ZESDE JAARGANG | No. 7. | 7 JAN. 1922

ONS KERKKLOKJE

R. K. WEEKBLAD VOOR DE PAROCHIES VAN BOXTEL, ESCH, GEMONDE, LIEMPDE, ST. MICHIELS-GESTEL, OLLAND SCHIJNDEL, VUGHT, ENZ. ENZ

Dit blad verschijnt elken Zaterdag. Abonnementsprijs per 3 maanden fr. p. p. 80 ct. bij vooruitbetaling. Losse nummers 6 ct.
PRIJS DER ADVERTENTIEN:
Van 1-5 regels f 1.05 daarboven 20 ct. per regel gemeten van lijn tot lijn. Bij contract van 500 regels of meer wordt korting toegestaan.

REDACTIE:
PASTORIE „ST. PETRUS" TE BOXTEL.
ADMINISTRATIE:
RECHTERSTRAAT A 36 TE BOXTEL.

Alle Advertentiën worden uiterlijk Donderdag ingewacht bij de Administratie RECHTERSTRAAT A 36, BOXTEL, of aan de DRUKKERIJ BERGER, Stationsweg 15, 's-Bosch.
Alle andere stukken zende men aan het Redactie-adres Pastorie „St Petrus", Boxtel

Driekoningen.

Morgen vieren wij met onze Moeder de H. Kerk den schoonen feestdag van Driekoningen.

Op dien feestdag herdenken wij, hoe de drie Wijzen of Drie Koningen uit het Oosten, die volgens de overlevering genaamd werden Caspar, Melchior en Balthazar, op het zien van de wonderbare Ster naar Jeruzalem reisden, en zich rechtstreeks begaven naar het paleis van koning Herodes, en hem vroegen: Waar is de koning der Joden, want wij hebben zijne ster gezien en wij zijn gekomen om Hem te aanbidden. Herodes riep daarop de Schriftgeleerden bijeen en nadat zij de H. Schriften hadden geraadpleegd, gaven zij te kennen, dat Bethlehem in Juda, de geboorteplaats moest zijn van den nieuwgeboren koning.

Vervolgens gingen de Drie Koningen naar Bethlehem en traden binnen het armoedige verblijf van den Verlosser der wereld, en zij knielden neer voor het goddelijk kind, en boden hunne geschenken aan: goud, wierook en myrrhe.

Door het aanbieden van het goud vereerden zij Jezus als Koning, door den wierook als God en door de myrrhe vereerden zij tevens zijn heilige menschheid.

Kan men in de herders, die het eerst geroepen werden bij de kribbe van Jezus de vertegenwoordigers zien uit het volk, van het volk nl. dat voortdurend te zorgen heeft voor het dagelijksch brood, — in de Drie Koningen, nu geroepen, kan men zien de vertegenwoordigers van dat andere deel der menschheid, dat meer in 't bezit is van tijdelijke goederen maar dat toch ook, hoe hoog men zich ook wane, niet minder de genade Gods en de verlossing door Jezus Christus noodig heeft.

Tot de eenvoudige herders van Bethlehem zond God zijne Engelen, die hun den weg wezen naar het goddelijk kind; voor de Drie Koningen, ervaren in de sterrenkunde zendt God eene ster, die hen tot nadenken brengt en besluiten doet, den nieuw-geboren koning op te sporen. Alzoo ontvangt een ieder Gods genaden overeenkomstig zijne behoefte, zijne bevoegdheid en geheel aangepast aan zijne mogelijke medewerking.

De wonderbare ster schitterde aan den hemel, zichtbaar voor allen, en toch alleen de drie koningen riepen bij hare verschijning: „Dit is het teeken van den grooten Koning! Laat ons opgaan naar Hem!"

Zoo biedt God aan allen zijne genaden aan en zijn er slechts weinigen, die er aan beantwoorden, en medewerken, en aldus den hemel verdienen.

Laten wij in het Octaaf van den schoonen feestdag van Drie koningen, dikwerf neerknielen voor den kleinen Jezus en bieden wij aan het goddelijk kind ook onze geschenken aan. Brengen wij aan Jezus in plaats van het goud, onze liefde, ons hart; brengen wij Hem in plaats van wierook, een vurig, hartelijk gebed, dat hoog opstijgt en doordringt tot door de wolken des hemels; eindelijk brengen wij Hem in plaats van myrrhe, onze versterving, de beteugeling onzer slechte driften en hartstochten. Toonen wij ons edelmoedig ten opzichte van Jezus, het wel bedenkende, dat God zich niet in edelmoedigheid laat overtreffen, dan zullen wij, evenals de Drie koningen den zegen van het goddelijk Kind met ons dragen, welken zegen wij geheel ons leven lang ten zeerste noodig hebben.

Feestdag van de H. Driekoningen.

EPISTEL.

De profeet Isaïas voorspelde hier den geestelijken luister, die aan het nieuw Jeruzalem, aan de H. Kerk, ten deel zal vallen bij de verschijning des Zaligmakers. Dan zullen alle volkeren tot haar stroomen, en de eersten onder hen zullen zijn de Wijzen uit het Oosten, die den pasgeboren Christus vandaag met „goud en wierook" komen vereeren.

Les uit den profeet Isaïas LX, 1-6.

Sta op, word verlicht, Jeruzalem! Want uw (*beloofd, goddelijk*) licht komt, en de heerlijkheid des Heeren gaat over u op. Want zie, duisternis bedekt de aarde en donkerheid de wolken; maar over u zal de Heer opgaan, en zijne heerlijkheid zal in u verschijnen. En volken zullen wandelen naar uw licht, en koningen naar den glans, die over u opgaat. Sla uwe oogen op in het rond en zie! Alle dezen verzamelen zich, zij komen tot u; uwe zonen zullen van verre komen en uwe dochteren van alle zijden opstaan. Alsdan zult gij zien en overvloeien, uw hart zal verwonderd zijn en zich verruimen, wanneer zich tot u wendt de menigte der zee (*de volken van het Westen*), de kracht der volken tot u komt. Een stroom van kameelen zal u bedekken, dromedarissen van Madian en Epha: van Saba zullen allen komen, goud en wierook aanbrengend en den lof des Heeren verkondigend.

EVANGELIE.

Hier wordt verhaald, hoe de Wijzen uit het Oosten Jesus zijn komen aanbidden.

Evangelie volgens den H. Mattheus II, 1—12.

Toen Jesus nu geboren was te Bethlehem van Juda, in de dagen van koning Herodes, zie, toen kwamen er Wijzen uit het Oosten te Jeruzalem en zeiden: Waar is de nieuwgeboren Koning der Joden? Want wij hebben zijne ster in het Oosten gezien en zijn gekomen om Hem te aanbidden. Toen koning Herodes dit hoorde, werd hij ontsteld en geheel Jeruzalem met hem. En hij verzamelde alle opperpriesters en schriftgeleerden van het volk en vroeg hen, waar de Christus zou geboren worden. En zij zeiden hem: In Bethlehem van Juda, want zoo is er geschreven door den profeet: „En gij, Bethlehem, land van Juda, geenszins zijt gij de minste onder de hoofdplaatsen van Juda; want uit u zal de vorst voortkomen, die mijn volk Israël besturen zal." Toen ontbood Herodes heimelijk de Wijzen en ondervroeg hen nauwkeurig over den tijd, waarop hun de ster was verschenen, en hij zond hen naar Bethlehem en zeide: Gaat, en doet zorgvuldig navraag naar het kind, en als gij het gevonden hebt, meldt het mij dan, opdat ook ik kome en het aanbidde. Als zij den koning gehoord hadden, gingen zij heen. En zie, de ster, welke zij in het Oosten hadden gezien, ging voor hen uit, totdat zij kwam en bleef staan boven de plaats waar het Kind was. Toen zij de ster zagen, verheugden zij zich met zeer groote vreugde. En het huis binnentredend, vonden zij het Kind met zijne Moeder Maria (*hier knielt men*) en zij vielen ter aarde en aanbaden Het. En hunne schatten openend, droegen zij Hem geschenken op: goud, wierook en myrrhe. En in een droom gewaarschuwd om niet terug te keeren naar Herodes, gingen zij langs een anderen weg weder naar hun land.

Zondag in het Octaaf van Driekoningen.

EPISTEL.

De H. Apostel Paulus zet de christenen aan om lichaam en ziel als een geestelijk offer aan God op te dragen, door in alles den wil van God te volbrengen. Eenieder moet zich ook tevreden stellen met de bediening, die de genade heeft aangewezen aan elk lidmaat van het lichaam van Christus.

Les uit den Brief van den H. Apostel Paulus aan de Romeinen XII, 1—5.

Broeders, ik bid u bij de barmhartigheid van God, uwe lichamen als een levende, heilige en Gode welgevallige offerande op te dragen, hetgeen uwe geestelijke (*innerlijke, niet enkel uiterlijke*) eeredienst is. En maakt u niet gelijkvormig aan deze wereld, maar hervormt u zelven door de vernieuwing van uwen geest (*legt den geest der wereld af en neemt dien van Christus aan*), zoodat gij bij ondervinding moogt weten, welke Gods goede, welbehagelijke en volmaakte wil is. Ik zeg dan uit kracht der genade, die mij gegeven werd, tot ieder van u, niet hooger (*van zich zelven*) te denken dan het betaamt, maar nederige gevoelens van zich te koesteren, volgens de maat van het geloof, die God aan eenieder heeft toebedeeld. Want gelijk wij aan één lichaam vele ledematen hebben, zonder dat nochtans alle ledematen dezelfde bediening hebben, zoo ook vormen wij, velen, maar één lichaam in Christus, en zijn wij elk afzonderlijk elkanders ledematen, in Christus-Jesus onzen Heer.

EVANGELIE.

Onder de leeraren in den tempel toont Jesus ons Zijne onderdanigheid aan Jozef en Maria. Gehoorzaamheid en nederigheid is de groote, de eenige les, die het Evangelie ons uit het verborgen leven van Jesus heeft bewaard. Een schitterend bewijs, dat, gelijk de H. Paulus in den Epistel dezer Mis zegt, dit geestelijk offer van onzen eeredienst aan God welgevallig moet zijn.

Evangelie volgens den H. Lucas II, 42—52.

Toen Jesus twaalf jaar oud was, en zijne ouders opgingen naar Jeruzalem, volgens feestgebruik, en na afloop der feestdagen terugkeerden, bleef de knaap Jesus te Jeruzalem, en zijne ouders wisten het niet. Maar in de meening dat Hij bij het reisgezelschap was, legden ze eene dagreis af, en zochten Hem onder de verwanten en bekenden. En daar ze Hem niet vonden, keerden ze, Hem zoekende, naar Jeruzalem terug. En na drie dagen vonden ze Hem in den tempel, zittende in het midden der leeraren en hen hoorende en ondervragende. Allen intusschen die Hem hoorden, waren verbaasd over zijne schranderheid en zijne antwoorden. En Hem ziende, stonden ze verslagen. En zijne Moeder zeide tot Hem: Kind, waarom hebt Ge ons dit aangedaan? Zie, uw vader en ik zochten U met droefheid. En Hij zeide tot hen: Waarom zocht ge Mij? Wist ge niet dat ik behoor te zijn in hetgeen mijns Vaders is? En zij begrepen het woord niet, dat Hij tot hen sprak. En Hij ging met hen mede, en kwam te Nazareth. En hij was hun onderdanig. En zijne moeder bewaarde al deze woorden in haar hart. En Jesus ging vooruit in wijsheid en leeftijd en behagelijkheid bij God en bij de menschen.

LITURGISCHE WEEK.

Zondag 8. Zondag onder het octaaf van Driekoningen. (*In exelso*). 2. Driekon. (*Wit*)

Maandag 9. Mis van Driekon. (*Ecce*). 2. O. L. Vr. 3. tegen kerkvervolging of voor den Paus. (*Wit*).

Dinsdag 10. Als gisteren. (*Wit*).

Woensdag 11. Mis van Driekon. Hyginus. 3. O. L. Vr. (*Wit*).

Donderdag 12. Als Dinsdag. (*Wit*).

Vrijdag 13. Octaafdag van Driekon., eigen gebeden en Evangelie. (*Wit*).

Zaterdag 14. H. Hilarius (*In Medio*). 2 Felix. (*Wit*).

GESPRONGEN HANDEN
ruwe, schrale huid, barsten, kloven, springende lippen, winterhanden en voeten.
Gebruikt
PUROL
In doozen v. 30-60 en 90 ct bij apothekers en drogisten.

Vergadering gemeenteraad van Boxtel op 30 Dec. 1921

Tegenwoordig: alle leden.

De notulen der vergaderingen van 31 October en 3 November worden na eenige bemerkingen goedgekeurd.

De Voorzitter deelt mede, dat het ophalen van het straatvuil in 1922 gegund is aan A. Geerts voor f 4.70 per dag, dat de opbrengst der houtverkooping is f 2282.— en dat het water der twee nieuw geslagen pompen blijkens deskundig onderzoek niet aanbevelenswaardig is voor drinkwater.

Eenige ingekomen stukken worden aangenomen voor kennisgeving.

Besloten wordt tegen de bekende voorwaarden aan C. Crilis 4 Meter meer frontbreedte te verkoopen aan het Ossenpad en om aan P. van Gestel te 's Bosch tegen de geldende conditie langs de Kasteellaan en Ossenpad bouwterrein over te doen.

Op het verzoek van de stichting de La Salle wordt na gezette beraadslaging goed gevonden de kosten van eerste inrichting voor een schoollokaal met inbegrip van schoolmeubelen ten laste der gemeente te nemen, onder beding van terugbetaling dier kosten, bijaldien later blijkt dat de oprichting enz. van dergelijke scholen zou kunnen worden gebracht ten laste van het Departement van Justitie.

Nog wordt goedgevonden: ondanks het ongunstig advies van den ingenieur van den Rijkswaterstaat, thans reeds te trachten Rijkssubsidie te verkrijgen voor de verharding van den weg van Boxtel naar Haaren; dat er drie lichtpunten in de gemeente worden bijgeplaatst; dat de school ten Westzijde der lijn S. S. een maand nadat de in aanbouw zijnde openbare school te Breukelen gereed is wordt overgegeven aan het parochiaal Kerkbestuur van het H. Hart; het adres van huurders der gemeentewoningen tegen de opvoering der huren te verwijzen naar de Stichting tot beheer en exploitatie van woningen en terreinen c. a. alhier.

De belastingverordeningen van schoolgelden, hondenbelasting worden gewijzigd volgens de gemaakte opmerkingen te dezer zake van Gedeputeerde Staten. Zoo ook de verordening op het vervolgonderwijs.

Een voorgestelde wijziging der begrooting 1921 en eenige betalingen uit den post voor Onvoorziene Uitgaven worden goed gevonden.

De geloofsbrieven van het nieuwbenoemd lid van den Raad J. Hellemons worden door eene commissie onderzocht en in orde bevonden, waarop de vergadering besluit tot toelating.

Tot onderwijzeres aan de M.U.L. O.-School wordt benoemd de eenige sollicitante Mej. J. Petersen; gekozen wordt tot lid van het Burgerlijk- of Algemeen Armbestuur, vacature-v. d. Donk, de Heer A. van der Donk; tot lid der plaatselijke commissie van toezicht op het Lager Onderwijs de heer H. H. van Grinsven. Benoemd worden tot leden der Commissie voor kunstwerken en kunstwegen, ambtshalve voorzitter wethouder de Visser, de heeren H. J. van Susante, A. de Haas en J. Phaf; tot leden der commissie voor beplantingen en landwegen, ambtshalve voorzitter wethouder Merks, de heeren A. v. d. Sande, A. v. d. Ven en A. Peijnenburg.

Voorloopige vaststelling der rekening van de gemeente over 1920. De Voorzitter leest het rapport der Commissie voor. Onder dit rapport ontbreekt de handteekening van het lid Pantus. Deze zegt hierop, dat hij onmogelijk den tijd gehad heeft het rapport nog eens na te gaan en dan te teekenen. Over het een en ander van het rapport wordt door verschillende leden gesproken en beantwoord door den Voorzitter. O. a. over het leveren van drukwerken, kosten van de brandweer enz. Over de vaststelling wordt geen stemming verlangd.

De begrooting voor 1922 in ontvangsten en uitgaven gelijk met het bedrag van f 263.222.50 wordt aangeboden. In de commissie van onderzoek worden benoemd de heeren de Haas, Peijnenburg en Pantus

Besloten wordt toe te treden tot de nieuwe steunregeling van den Minister van Arbeid van 5 December jl. en gewijzigd de gemeentelijke steunregeling voor werklooze arbeiders te Boxtel van 3 November.

De kosten ten deze en verdere kosten in zake werkloosheidsverzekering en Arbeidsbemiddeling zijn voor 1922 geraamd op f 10.000.—.

De Heer Phaf wijst inzake uitkeering Oorlogswinstbelasting er op dat het z. i. het juiste middel is in den Haag zelf te trachten alsnog een grooter aandeel uit die winstbelasting te verkrijgen. De Voorzitter deelt mede welke stappen hij opzichtens deze kwestie gedaan heeft en wil gaarne verdere poginngen aanwenden.

Bij de rondvraag klaagt de heer Dekker over den last, die ondervonden wordt van de voetballers der landbouwschool en vraagt inlichtingen omtrent de heffing van leges door de Huurcommissie.

De Voorzitter zal, wat het eerste punt betreft de klacht overbrengen waar die in de eerste plaats thuis behoort en wat het tweede punt aangaat op zijn beurt inlichtingen inwinnen.

De heer Pantus meent dat de tijd is aangebroken om te spreken over verlaging der lichtprijzen.

Geantwoord wordt dat de prijzen van het electrisch licht zijn als in de concessie bepaald en dat over gas en de gasfabriek besprekingen worden gevoerd.

Ook vraagt de heer Pantus of de gemeente zich niet in verbinding kan stellen met de steenkolenhandelaars om de prijzen omlaag te krijgen. Hem wordt toegevoegd: dat de gemeente niet dwingend kan optreden; de gemeente zou zelf kolen moeten inslaan, doch nu de handelaars zullen lezen, dat er in den Raad over gesproken is zullen zij misschien den tijd gekomen achten om de prijzen te verlagen.

De heer van Oerle bespreekt de assurantie van de gemeentewoningen, waarop de Voorzitter antwoordt stellig te vermoeden dat die safe is. Dan vraagt de heer van Oerle of hier al eens melk is opgezonden naar den Keuringsdienst te 's Bosch en met welke resultaten.

Hierop antwoordt de Voorzitter dat reeds meerdere proeven door den Keuringsdienst zijn genomen en dat de resultaten goed waren of althans dat het er zeer wel mée door kon.

De Heer van de Ven vraagt of de gemeente-arbeider, die bij de vuilniskar overwerk verricht, daarvoor vergoeding ontvangt.

De Voorzitter verzoekt dit aan B. en W. over te laten, sluit daarop de openbare vergadering, waarna de Raad in besloten zitting over gaat tot het behandelen van eenige reclames van den hoofdelijken omslag Januari-April 1921.

Firma VAN DEN BUNGEN & BOELENS
Electrische Smederij
Vuchterdijk 41 - Teleph. 949
Leveren alle Smeedwerken voor den bouw tegen concurreerende prijs.

FEUILLETON

SILVIO.

Een historische novelle uit de dagen van Mentana.

No. 9.

De invloed, dien deze man uitoefende, grensde aan het ongeloofelijke. Franscisco waagde het niet een enkel woord tegen te spreken, boog zich en verwijderde zich knarsetandend.

„Dien mij aan bij mijnheer den graaf!" sprak de vreemdeling vervolgens tot den kamerdienaar.

„Wien wilt gij dat ik zal aanmelden?" vroeg deze.

De vreemdeling trok een kostbaar étui uit zijn borstzak en nam er een visitekaartje uit; dit legde hij op het zilveren blad, dat de bediende hem aanbood.

„Markies Amalfi," las de kamerdienaar, terwijl hij in het vertrek des graven trad.

Deze ging met groote schreden op en neder. Hij maakte heftige bewegingen met de armen; zijn gelaat was nog vuurrood, en de aderen waren tot berstens toe opgezwollen. Zijn laatste onderhoud had hem een dieperen blik doen slaan in het karakter zijns zoons, dan hij gewoonlijk de moeite nam en hij was verbaasd over de groote mate van gemeenheid, die hij daarin had gevonden. Hij had zijn zoon in staat geacht tot alle dwaasheden der jeugd; hij wist dat hij zich zelfs met genoegen overgaf aan die dwaasheden, welke het zedelijk gevoel als misdaad brandmerkt, en de graaf was daarbij onverschillig gebleven, omdat zulks zijne plannen bevorderde en hij zelf een vroolijk leven leidde, waardoor men alles bij hem kon vermoeden behalve de brandende eerzucht van een aristocratischen samenzweerder. Maar zoo diep gezonken had hij niet geloofd dat zijn zoon was, dat deze in staat was eene dame uit de aristocratie, die door een ieder, die haar kende, geacht en bemind werd, waarmede hij dagelijks verkeerde, die onder de bescherming zijns vaders stond, in den kring zijner liederlijke makkers te lokken, om haar hulpeloos aan de schandelijkste beleedigingen over te geven. Zulk eene gemeenheid scheen zelfs graaf Morigno te sterk op het oogenblik dat hij op het punt stond een nauwelijks mindere gemeenheid jegens zijn pupil te begaan. Hij wilde haar toch overreden haar hand te geven aan een man, van wien hij weten kon en moest dat hij haar niet alleen niet beminde, maar ook hare achting in ieder opzicht onwaardig was, en dit alles alleen opdat hij zonder zorg voor onteerende gevolgen de afschuwelijke daad kon plegen van over haar vermogen naar willekeur te beschikken, ja, hadde de woede den graaf niet zoozeer verblind, hij zou misschien ontdekt hebben dat hij niet zoozeer woedend was over de misdaad zelve dan wel daarover, dat zij zijne plannen vernietigd had.

Intusschen was hij volstrekt niet in den toestand om iemand te ontvangen, en daar hij zijn kamerdienaar met het visitekaartje op het blad zag binnentreden, wees hij hem onwillig af; hij was niet te spreken.

„Wil mijnheer de graaf het kaartje niet lezen?" vroeg de kamerdienaar op eerbiedigen toon; blijkbaar scheen hij te vermoeden dat de graaf van meening zou veranderen als hij den naam gelezen had.

Hij had zich niet bedrogen. De graaf had nauwelijks den naam Amalfi gezien, of onwillekeurig ontsnapten hem de woorden: „dat kan mij redden!" En hij ijlde naar de deur om zijn bezoeker welkom te heeten.

Toen de kamerdienaar het kabinet des graven had verlaten, werd de houding van Amalfi veel ongedwongener dan zij een oogenblik te voren was.

Dezelfde man, die in tegenwoordigheid des bedienden een waarlijk diplomatieke buiging had gemaakt, wierp zich op de vertrouwelijkste wijze in een stoel en noodigde den huisheer uit eveneens plaats te nemen. Hij verzocht wel is waar om verontschuldiging, doch voegde er bij dat men op het Geiteneiland den hartelijksten omgang gewoon was en slechts vormen gebruikte, in zooverre men daarmede deze hartelijkheid kon bewijzen.

„Ik bid u, waarde Ricciotti....." viel de graaf hem in de rede.

„Amalfi, Amalfi!" onderbrak de zoon van Garibaldi hem op zijne beurt en wees met een veelbeteekenend gebaar naar de deur.

„O wees onbezorgd," zeide de graaf, „mijne bedienden zijn trouw en met zorgvuldigheid gekozen. Weet mijn kamerdienaar natuurlijk niet wie gij zijt, hij heeft gewis eenig vermoeden, dat zich een gewichtig persoon achter den naam Amalfi verbergt."

„Hoe zoo?"

„Ik was niet in eene stemming om bezoek te ontvangen, en wilde den bezoeker afwijzen eer ik wist wie hij was, doch de kamerdienaar drong mij uw kaart met aandrang op. Dat zou hij niet hebben durven doen, indien hij....."

„Ja wel, ongetwijfeld," hernam Ricciotti, terwijl hij van zijn stoel sprong en op eens de deur openzette. De kamerdienaar stond aan het venster en zag bedaard in de straat. Toen hij de deur hoorde openen, wendde hij zich plotseling om.

„Is niet iemand hier geweest?" vroeg Ricciotti.

„Neen," antwoordde de kamerdienaar.

Ricciotti sloot de deur weder en keerde naar zijn stoel terug. „Gij hebt inderdaad een voorbeeld voor bedienden. Ik zou er op gezworen hebben, dat hij met het oor aan het sleutelgat stond."

„Ik heb het u reeds gezegd."

„Ik heb heden de hoofden der ontevredenen bezocht en de opmerking gemaakt dat onze zaak een gelukkigen afloop te gemoet gaat. Onze toebereidselen tot den aanval zijn reeds ver gevorderd. Het plan is vastgesteld, en doen zich geen groote hinderpalen op, dan zijn wij tegen het midden van October op het Kapitool. Het spreekt van zelf, dat de samenzwering tot dusverre zooveel mogelijk geheim moest worden gehouden. Bereid nu echter alles voor, om op een gegeven oogenblik een slag te kunnen slaan en daarom moet gij nu aan onze geheimen eenige meerdere bekendheid geven. Zorg voor eenige proclamatiën, die vooruitzicht openen op den dag der bevrijding. Wanneer de inval begint, begroet gij dien en lokt eeni-

KERKBERICHTEN.

Parochie van St. Petrus te Boxtel.

ZONDAG 8 Januari de H. Missen 6, 8 en 10 uur. Na den middag om 3 uur het Lof en Rozenhoedje om 4 uur H. Familie.

Deze week de H. Missen om half 7, half 8 en half 9.

Donderdag Lof om 5 uur en op de andere dagen om 5 uur Rozenkrans.

MAANDAG half 7 lez. H. Mis Henrica v. d. Akker-v. d. Loo Par. H. Hart overleden, half 8 lez. Jgt. Adrianus van Oers, half 9 gef. gez. Jgt. en H. Missen Zijne D.Hw, Mgr. G. P. Wilmer gew. Bisschop van Haarlem.

DINSDAG half 7 lez. H. Mis Hendrina Meulendijk-Vesters te Geffen overleden, half 8 lez. Jgt. Eduard van Bragt, half 9 gef. gez. Jgt. Arnolda v. Liempt, half 10 gez. Huw. Mis.

WOENSDAG half 7 lez. H. Mis Wilhelmus Ebben te Liempde overleden, half 8 lez. Mst. Gerardus Antonius IJpelaar, half 9 gef. gez. Jgt. en H. Missen Jordina v. d. Sande.

DONDERDAG, half 7 lez. jgt. Petrus Hensen. half 8 lez. jgt. Petrus Kruyssen. half 9 gez mdst. de Weled. Heer Adrianus N. v. Oerle.

VRIJDAG half 7 l. j.g. Henrica Hensen v. Liempt half 8 lez. mdst. Andreas v. d. Sande half 9 gez. jgt. den Heer Henricus Termeer, en echtgenoote Mej. Maria v.d. Heijden.

ZATERDAG half 7 lez. mndst Anna v. d. Struijk. half 8 l. mdst. Josephus Bekkers half 9. gez. dienst Mej. Jacoba Smulders-Wouters te St. Michiels-Gestel overleden.

Gedoopt Cornelia, dochter v. Hubertus Nouwens-Mandos. Antonia dochter van Antonius Brusselaars-Hazenberg.

Bediend Antonius Dirks Henricus Snellaers.

Parochie van 't H. Hart van Jezus te Boxtel.

ZONDAG: H. Diensten om 7 en 8½ (parochiemis) met onderrichting om 10½ uur Hoogmis met preek.

Namiddag om 3 uur Lof met Rozenhoedje en om 4 H. Familie

Vandaag opdracht der Christelijke huisgezinnen aan de H. Familie J. M. J.

MAANDAG om 7 uur lez. dienst tot bijzondere intentie. Om 8 uur lez. maandst. voor Johanna v den Nieuwenhuyzen.

DINSDAG om 7 uur zing. maandst. voor Mej. Johanna Merks. Om 8 uur gezongen Huwelijksmis.

WOENSDAG om 7 uur lez. maandst. voor Mevr. Cornelia Eras v. Campen. Om 8 uur lez. dienst voor den WelEd. heer Adrianus v. Oerle.

DONDERDAG om 7 uur zing. jaarg. voor Anna Maria Montens. Om 8 uur lez. jaarg. voor Cornelia v. de Weide.

VRIJDAG om 7 uur gef. zing. jaarg voor Henricus v. Schijndel Wilhelmina de huisv. Antonette de dochter Om 8 uur zing. maandst. voor Mevr. Anna v. Dijk-v. Eupen.

ZATERDAG om 7 uur lez. maandst. voor Martinus Welvaerts. Om 8 uur lez maandst. voor Bernardus Verhagen.

Nog zullen om 7 uur geschieden: Maandag lez. dienst voor Johanna Nieuburg te Tilburg overleden.

Dinsdag lez. dienst voor Johanne v. Beek.

Woensdag lez. dienst voor Petronella v. Beek.

Donderdag lez. maandst. voor Johanna v. Erp.

Vrijdag lez. dienst voor Petronella Willems.

Zaterdag lez. dienst voor Adrianus v. Erp — beiden als leden der Vughtsche processie.

Gedoopt. Anna d v. Alp. v. der Meulen-Eijckemans. — Cornelis z v. H. Meijs-Oerlemans. — Cornelis z v. G. v. der Krabben-Sparrenbeek.

Overleden: Hendrica v. Esch.

Parochie v. d. H. Martinus te Olland.

Zondagnamiddag om 2 uur Katechismus, om 3 uur het Lof, om kwart over 3 mannenvergadering der Derde Orde (kleeding der nieuwe leden).

MAANDAG l.j. voor Jan Vervoort.

DINSDAG z.j. voor Joannes Versantvoort.

WOENSDAG z.j. voor Joanna Versantvoort.

DONDERDAG z. j. voor Maria Versantvoort.

VRIJDAG z. j. voor Joanna Maria Versantvoort.

ZATERDAG z. j. voor Jan de Koning

DINSDAG sociale cursus.

Gedoopt: Christina Anna Maria d. van Lamb. van Kessel de Koning.

Overleden: Thomas Aarts.

Parochie van St. Jans Onthoofding te Liempde.

ZONDAG in beide H. Missen hernieuwing der toewijding der christ. huisgezinnen aan het H. Huisgezin van Nazareth; 7 uur l. m. tot welz. der par., 10 uur z. mdst. Arnolda Joh. Schoenmakers; 2½ Lof, daarna jongenscongr.

MAANDAG 7 uur z. m. Christiaan Welvaarts † te Schijndel, om 7½ l. mdst. Adr. v. Gerwen.

DINSDAG 7 uur l. jg. Petron. Jos. v. d. Velden, 7½ z. m. tot bijz. int.

WOENSDAG 7 uur l. jg. Henr. v. Rooy, om 7½ l. jg. Corn. Leermakers.

DONDERDAG 7 uur l. j. Adr. v. de Laar.

VRIJDAG 7 en 7½ uur l. jg. Jan Schoenmakers en Maria hvr.

ZATERDAG 7 uur z. jg. Theod. Joh. v. d. Wiel, om 7½ z. jg Joh. v. d. Wiel.

Zondag 7 uur l. jg. Adriana Adr. v. d. Laar.

30e Wed. Maria Jan Welvaarts † Liempde; Andries v. d Sande † Boxtel; Anna Maria Mar. Timmermans † Liempde; Helena Henr. Sleutjes † Boxtel; Ant. v. d. Broek † Boxtel; Willem Ebben † Liempde.

Gedoopt: Cornelia Maria en Wilhelmina Maria drs. van Corn. v. d. Meerendonk-v. Oirschot.

Kerkberichten van Esch, Gemonde en Vught niet op tijd ontvangen.

Agenda der R. K. Vereenigingen te Boxtel.

MAANDAG Hanze Cursus Zaal A 8 n.m.

WOENSDAG Landstorm Zaal C en B. Zaal D Roomsche Cultuur 7½ n.m.

ZATERDAG Zaal B bouwvakarbeiders 4½—6½ n.m. Bibliotheek 7—8.

Voor de arme Oostenrijksche Priesters.

Door bem. van kap. v. d. Ven van N.N.	f 5.—
Door bem. van kap. Smits van N.N.	- 5.—
Door bem. van kap. Smulders. Ter eere van 't Goddelijk Kind	- 2.50

Retraitenhuis „Loyola".

10—13 Jan.	Militieplichtigen.
14—17 „	Moerdijk, Raamsdonk, Raamsdonkveer.
19—22 „	Ammerzoden, Bokhoven. Empel, Engelen, Hedel, Hedikhuizen, Herpt, Herwen, Liempde, Orthen, Rossum, Velddriel, Woudrichem.
23—26 „	Breugel, Eerde, Mariaheide, Nynsel, Olland, Son, Vorstenbosch, Wijbosch, Wintelre, Zijtaart
29—30 „	Hilvarenbeek.

Ned. R. K. Huisvestings-Comite.

Duitsche kinderen.

Het Centraal Bureau van het R. K. Huisvestings-Comité deelt ons het volgende mede omtrent de eerstvolgende transporten:

Vertrek naar Breslau 13 Jan.

Aanvragen voor Breslauer kinderen moeten vóór 8 Januari in het bezit zijn van het Centraal Bureau.

Oostenrijksche kinderen.

Op 28 Jan. zal een trein met kinderen uit Oostenrijk arriveeren.

Aanvragen om kinderen met dit transport mede te doen komen moeten uiterlijk 12 Jan. in het bezit zijn van het Centraal Bureau.

Terug transport 7 Februari.

Goederen moeten voor 31 Jan. in het bezit zijn van het Centraal Bureau.

Hongaarsche kinderen.

Circa 25 Jan zal een trein met Hongaarsche kinderen aankomen.

Aanvragen voor Hongaarsche kinderen moeten voor 5 Jan. ontvangen zijn.

Het terug transport is bepaald op 30 Januari.

Goederen moeten voor 25 Jan. in het bezit zijn van het Centraal Bureau.

BERICHTEN.

HANZE.

Boxtel A.s. Maandagavond om 8 uur praatavond.

BEKENDMAKING.

Uittreksel uit de Mollen- en Kikvorschenwet.

Het is verboden, op gronden, bij anderen in gebruik, mollen te vangen of te dooden, tenzij met schriftelijke machtiging van den Heer Commissaris der Koningin in de provincie, waarin de gronden gelegen zijn, en met schriftelijke toestemming of in gezelschap van den gebruiker der gronden.

Dit is niet van toepassing op personen, die behooren tot het gezin van den gebruiker der gronden of zich bij dezen in dienst bevinden.

Het is verboden mollen, of huiden van mollen ten verkoop in voorraad te hebben, te koop aan te bieden te verkoopen of te vervoeren, tenzij met schriftelijke machtiging van den Commissaris der Koningin in de provincie, waar het feit gepleegd wordt.

Met het opsporen der overtredingen zijn o. m. belast:

De maréchaussee, alle andere ambtenaren van Rijks- en Gemeentepolitie en de ambtenaren van de invoerrechten en accijnzen.

Boxtel, 5 Januari 1922.
De Burgemeester van Boxtel,
F. W. VAN BEEK.

Burgemeester en Wethouders van Boxtel, gelet op artikel 203 der Gemeentewet, brengen ter openbare kennis: dat de begrooting der gemeente over het jaar 1922 aan den Gemeenteraad is aangeboden en vanaf heden *gedurende veertien dagen* voor eenieder ter inzage op de gemeentesecretarie is nedergelegd en tegen betaling der kosten in afschrift verkrijgbaar is.

Boxtel, 5 Januari 1922.
Burgem. en Weth. voornoemd,
F. W. VAN BEEK.
De Secretaris,
VAN DER MEIJDEN.

Van hier en elders.

Onze Indische leening zal in de Vereenigde Staten wel geplaatst worden.

Jhr. van Karnebeek is op zijn terugreis van Amerika naar Holland

Het spoorwegverkeer in Duitschland is weer normaal.

De Pauselijke Internuntius te Berlijn en die te Berlijn hebben als dekens van het corps diplomatique de Nieuwjaarswensch aan de beide Presidenten aangeboden.

In Z. Afrika wordt gestaakt in de kolenmijnen.

Met ingang van 1 Februari worden de Spoorwegtarieven in Duitschland verhoogd.

Binnenkort worden er nieuwe bankbiljetten van f 10 in omloop gebracht.

Het nieuwe gebouw van het Nederlandsche gezantschap te Brussel is op 1 Januari feestelijk ingewijd.

Te Tilburg wordt in 't begin van Juli een internationale tentoonstelling gehouden op Land- en tuinbouwgebied.

Het roode leger in Rusland is van 5 milioen tot 1.800.000 man teruggebracht.

Voor onze kinderen.

Van de Heilige 3 Koningen.

In den heiligen nacht, toen het Kindje Jezus geboren werd, verscheen er een wonderbare ster in 't Oosten. Alle menschen, die de buitengewone, schitterende ster zagen, waren erg nieuwsgierig, om te weten, wat ze beteekende. En ziet, die prachtige, groote ster bleef niet stilstaan, maar ging langzaam verder in een bepaalde richting, alsof ze aan de menschen den weg wilde aanwijzen. Maar bijna allen schrikten terug voor de moeite. Dat was geen kleinigheid, zulk een tocht te ondernemen, zonder zelfs te weten, wáár ze zouden aankomen. Ze moesten dan voor een tijd hun land en hun familie verlaten, terwijl ze niet eens wisten, waarheen die ster hen leiden zou. Maar neen! de drie wijze koningen, Caspar, Melchior en Balthazar dachten er niet aan, dat het misschien zoo'n lastige reis zou zijn, — dat het zoo lang kon duren, — dat ze zoo vermoeid zouden worden. Neen, zij dachten alleen maar: „Onze Lieve Heer verlangt het van ons; dat is ons genoeg. We willen alles doen, om Zijn wil te volbrengen." Onderweg hadden ze nog veel tegenspoed. Eerst bleef de mooie ster plotseling weg, zoodat ze niet meer wisten, waarheen ze moesten gaan. Later wilde de valsche Herodes de goede Koningen bedriegen. Maar de Goede God beschermt altijd Zijn trouwe vrienden en Hij liet niet toe, dat de Koningen van den weg afdwaalden of door Herodes bedrogen werden.

Spoedig kwam dan ook de vriendelijke ster weer te voorschijn en in den nacht stuurde Onze Lieve Heer aan de Koningen een Engel, om hen te waarschuwen tegen den valschen Herodes. Toen ze al in den omtrek van Bethlehem waren, begon de jongste Koning, ge weet wel, kinderen, — Caspar, die zwarte, — opeens bedroefd te worden. „Kijk!" zei Balthazar, de oudste, „kijk! dáár blijft de ster stilstaan!" — „Ja," antwoordde Melchior, dáár zal de kleine Koning zeker geboren zijn! — Maar Caspar zei niets en een paar dikke tranen rolden over z'n zwarte wangen. „Wat is dat nu?" vroeg Balthazar, „zijt *gij* dan niet blij, dat we zoo dicht bij het Kindje zijn?" — „Ach!" zuchtte Caspar, „ik denk, dat het Koningske bang van mij zal zijn! Ik ben zoo zwart en koningskinderen zijn blank, heeft mijn vriend Baruch mij gezegd. Het zal niets van mij willen weten." Maar terwijl ze aldoor vlug aanstapten, ziet! nog vóórdat Melchior of Balthazar iets konden zeggen, om Caspar te troosten, daar stonden ze op eens vlak bij den ingang van het stalletje. Hoe vriendelijk wenkte de H. Maagd Maria hun toe, dat ze naderbij mochten komen. Heel eerbiedig gingen ze toen het arme stalletje binnen en knielden bij het kribje neer. Ze kusten de kleine handjes van het Goddelijk Kindje en waren overgelukkig. En wat gebeurde nu? De kleine Jezus wees met het rechterhandje naar Caspar, die angstig achteraf was gebleven en lachte hem vriendelijk toe. Nu kwam ook hij dicht bij het kribbetje en Maria gaf hem een oogenblikje Haar Kindje in de armen.

Die liefdevolle moeder had den angst en de verlegenheid van den zwarten koning begrepen en nu wist Caspar, dat Jezus niet let op de schoonheid van het aangezicht, maar dat Hij altijd genoegen vindt in een nederig en zuiver hart. Wat denken jullie, kinderen, zouden de drie koningen nu niet blij geweest zijn, dat ze zóóveel moeite hadden gedaan, om Jezus te vinden? Ja, zeggen jullie, want nu ze bij het Kindje Jezus waren, was al hun moeite immers rijk beloond. Maar weet ge wel, beste kinderen, dat de Lieve Jezus ook voor u dikwijls een sterretje laat schijnen, — niet buiten aan den hemel, — maar binnen in uw eigen hart? Die sterretjes wijzen u ook den weg, om Jezus te vinden en laten u duidelijk zien, wat O. L. Heer graag van u hebben zou. Als Vader of Moeder u iets oplegt, wat u niet bevalt, of u verbiedt, wat ge erg graag doet, — dan is *dat* voor u een sterretje. En volgt ge trouw dat sterretje, al kost het u ook moeite, om uw eigen zin tegen te gaan, dan zult ge ook dicht bij Jezus komen. Ja, nog dichter dan de drie koningen want Jezus zal in de H. Communie zelf bij u komen en dan zal Hij u zoo blij en gelukkig maken, dat ge rijk beloond zult zijn voor de offertjes, die ge ter liefde van Jezus hebt gebracht. Zullen we deze week eens heel goed opletten, om de sterretjes van O. L. Heer te volgen?

NIET MET DUBBEL KRIJT SCHRIJVEN.

De hertog van Orleans, de beminnenswaardige zoon van den laatsten koning der Franschen, Louis Philippe, kwam eens, op reis, rond middag, in eene kleine stad aan. Hij liet zijn rijtuig bij den eersten herbergier den besten stilhouden en vroeg een kop bouillon.

De waard had hem erkend en dacht bij zich zelven: Dat is de eerste maal, en wellicht ook de laatste in uw leven, dat ge eenen kroonprins in uw huis ontvangt; dus jongen, opgepast! die mijnheer dient ook als kroonprins te betalen".

Toen dan de adjudant naar den prijs vroeg, antwoordde de herbergier stoutweg: „'t Is vijfhonderd franc!"

— „Vijfhonderd franc?" riep de adjudant; „man zijt ge uw zinnen kwijt, of hebt ge geen schaamte meer in 't lijf?"

— „Ik kan mijn soep niet goedkooper geven," antwoordde de waard.

Over zulke grofheid ten hoogste misnoegd, gat de adjudant den prins kennis van het voorval. De hertog glimlachte, bedacht zich een oogenblik en liet dan den maire (burgemeester) der stad ontbieden.

Toen deze verscheen, zei hem de prins: „Heer Maire, ik zou aan de armen van dit plaatsje gaarne duizend franc schenken; ik stel echter één voorwaarde aan mijne gift."

— „Ik onderwerp mij met plezier aan alle voorwaarden, welke uw koninklijke hoogheid zal stellen," antwoordde diep buigend de burgemeester.

— „Goed," ging de prins voort, terwijl hij den adjudant gelastte de duizend franc uit te betalen; „mijn voorwaarde, heer Maire, is dat gij aan den waard, hier tegenwoordig, eenen kop bouillon betaalt, welke ik zoo even gebruikt heb."

De maire nam het geld aan, bedankte den hoogen bezoeker, en de prins reed verder.

Aanvankelijk kon de burgemeester die, in schijn, zonderlinge handelwijze des prinsen, niet begrijpen, en lachte eens hartelijk met dien lustigen inval van den kroonprins; maar weldra mocht hij nog meer en wel om eene andere reden lachen; toen hij namelijk het azijnzuur gezicht van den onbeschaamden herbergier zag en den samenhang van de klucht vernam; hij betaalde den verbluften overvrager een franc (de kerel moest eigenlijk maar een halven hebben) en deelde de rest, d. i. 999 franc onder de armen uit, die blijmoedig erkenden, hoe, zonder het te weten en zelfs tegen wil en dank, een onbeschaamde herbergier hun weldoener geworden was.

Snippertjes.

De eerste beginselen zijn moeilijk.

Wel boer Krelis, schiet je zoon nog al op met zijne studien voor dokter?

Hm nog niet zoo erg, maar kleine kinderen kan hij toch al genezen.

—

Het geld kost moeite te vergaren
Het geld kost moeite te bewaren
Maar wie 't bewaard heeft en [vergaard
Moet zonder geld gaan onder de [aard.

—

Neen, dat ging niet!

Gast: Kijk eens een groote vlieg in mijn glas!

Kastelein: Ik kan toch niet in elk glas een reddingsboot hangen?

SPOORWEGLIJSTJE VAN ONS KERKKLOKJE

Boxtel	†5.46	7.18	7.31	9.40	11.46	12.49	§2.36	§3.15	5.06	§6.56	7.37	9.09
Esch	5.54	—	7.39	—	11.54	—	2.44	—	5.14	7.04	—	—
Vught	6.03	—	7.48	—	12.03	1.01	2.53	—	5.23	7.14	—	—
's-Bosch	6.10	7.33	7.55	9.55	12.10	1.08	3.00	3.30	5.30	7.21	7.52	9.24

's-Bosch	§5.24	8.27	§9.45	10.12	11.10	2.23	§3.10	4.26	6.29	8.33	11.51
Vught	5.32	8.35	—	10.20	11.18	2.31	—	4.34	6.37	—	—
Esch	5.41	8.44	—	—	11.27	2.40	—	4.43	6.46	—	—
Boxtel	5.48	8.51	10.00	10.31	11.34	2.47	3.25	4.50	6.53	8.48	12.05

Boxtel	6.14	§*7.17	9.04	9.20	§9.52	§10.04	10.35	11.46	2.54	§3.19	§3.27	5.05	7.00	8.44	8.52	12.13
Best	6.29	7.35	—	9.34	—	—	10.48	—	3.08	—	—	5.18	7.14	—	—	12.26
Acht	6.40	S	—	9.44	—	—	10.58	—	3.19	—	—	5.28	7.25	—	—	—
Woensel	—	—	—	9.50	—	—	●	—	●	—	—	—	7.31	—	—	—
Eindhoven	6.49	7.52	9.28	9.56	10.16	10.28	11.10	12.10	3.31	3.43	3.51	5.37	7.37	9.08	9.16	12.41
Eindh.	§5.05	6.39	8.39	9.02	9.11	§9.48	10.45	§12.15	§1.55	§2.48	§2.57	4.11	5.58	6.58	8.39	8.47	§8.52
Woensel	—	—	8.45	—	—	—	—	—	●	—	—	●	—	—	—	—	—
Acht	—	6.49	8.52	—	—	10.01	—	—	2.08	—	—	4.24	—	7.08	—	—	S
Best	—	6.59	9.03	—	—	10.18	11.01	12.31	2.19	—	—	4.35	6.14	7.18	—	—	9.15
Boxtel	5.35	7.11	9.15	9.26	9.35	10.30	11.13	12.43	2.31	3.12	3.21	4.48	6.26	7.30	9.03	9.11	9.27

Boxtel	§5.43	§—	7.28	9.30	10.08	11.19	§12.55	§2.52	§3.26	4.58	6.32	6.59	8.13	9.16	9.40
Oisterwijk	5.56	6.52	7.38	●	10.22	11.33	1.09	3.05	—	5.11	—	7.12	—	●	9.53
Tilburg	6.10	7.06	7.52	9.52	10.36	11.47	1.23	3.19	3.48	5.25	6.54	7.26	8.35	9.33	10.07

Tilburg	§5.34	§6.21	8.11	8.37	8.50	8.54	§9.25	11.13	§1.37	2.02	§2.50	4.31	§6.24	7.55	8.17	11.35
Oisterwijk	5.49	6.35	8.27	—	—	9.10	●	11.28	1.52	2.18	3.05	4.46	6.39	8.11	●	11.50
Boxtel	6.01	—	8.39	8.59	9.12	9.22	9.47	11.40	2.04	2.30	3.17	4.58	6.51	8.23	8.39	12.02

Boxtel	§6.06	8.21	10.21	§3.33	§7.04	9.11	Gennep	§5.40	7.05	§1.10	§4.38	7.17	6.59
Liempde	●	—	10.28	3.40	7.11	●	Veghel	6.37	8.22	2.13	5.49	—	8.18
Schijndel	6.19	—	10.37	3.50	7.21	9.25	Eerde	6.45	8.31	2.21	5.57	—	8.22
Eerde	6.25	—	10.43	3.56	7.27	—	Schijndel	6.52	8.39	2.28	6.04	—	8.30
Veghel	6.33	—	10.51	4.07	7.37	9.37	Liempde	7.01	8.49	2.37	6.13	—	8.14
Gennep	7.44	9.11	12.04	5.20	8.39	10.34	Boxtel	7.08	8.57	2.44	6.20	8.03	8.44

† Loopt alleen Woensdag.
● Stopt op tijdig verzoek.
§ Loopen niet op Zon- en Feestdagen.
* Loopt Maandag niet.
S Stopt voor opnemen en uitlaten van reizigers.

---

ge kleine oproeren uit. Ik zal daartoe de noodige manschappen herwaarts zenden, ook Paolo Caraffi blijft hier, het is een moedige, verstandige jongen, al is hij ook een weinig te vermetel. Zorg dat hij zich niet te vroeg blootstelt, want bij het uitbreken der revolutie zullen wij hem dringend noodig hebben. Dat wilde ik u nog zeggen, eer ik vertrek. Ik hoop u eerlang aan den spits van den Romeinschen adel te zien staan, om mijn vader den sleutel der Eeuwige Stad aan te bieden. Op een gelukkig wederzien dus!"

Met deze woorden wilde Ricciotti vertrekken. Een wenk des graven noodigde hem echter uit nog een wijl te blijven.

„Nog een enkel woord," sprak Morigno, „het zal mij bijna onmogelijk zijn nog langer te Rome te verblijven, en gij moet daarom, eer gij naar Opper-Italië terugkeert, iemand aanwijzen, die de mij opgedragen werkzaamheden overneemt."

Ricciotti zag ten hoogste verrast den graaf aan. „Ik heb wel woorden gehoord," zeide hij eindelijk, „maar twijfel of ik ze goed verstaan heb. Zoudt gij zoo vriendelijk willen zijn mij die nader te klaren."

„Mijn toestand is...."

„Is de pauselijke regeering u op het spoor?" viel Ricciotti den graaf in de rede.

„Neen."

„Goed, spreek dan," hernam Ricciotti en haalde ruimer adem.

„Ik ben gederangeerd in mijn finantieelen toestand. Reeds mijn vader liet mij met een grooten naam een vrij gering vermogen na, en dit heb ik geheel gewijd aan den dienst des vaderlands. De uitgaven, die ik toen had, gingen in de laatste jaren mijne inkomsten ver te boven. Ik gaf schitterende feesten, onder welk voorwendsel de ontevredenen zich in mijn huis vergaderen konden, en terwijl de prelaten en pauselijken zich in mijn salon vermaakten, beraadslaagden wij over de middelen om het pauselijk juk van ons af te werpen. Toen mijn zoon opgroeide, had ik er geen bezwaar tegen dat hij eene kostbare levenswijze leidde. Achter vroolijke jonge lieden zoekt men geen samenzweerders."

„Ik begrijp u," sprak Ricciotti.

„Toen mijne middelen waren uitgeput, sprak ik mijn crediet aan en legde alles op het altaar des vaderlands."

„Ik weet het, ik weet het," viel Ricciotti hem ongeduldig in de rede.

„Maar ook dit is nu uitgeput. Mijn bankier heeft mij verklaard, dat hij geen nieuwe wissels kan honoreeren, zonder gedekt te zijn. Ik hoopte dat een rijk huwelijk mijns zoons mij weder op de been zou helpen, en heb daarom een aanzoek voor hem gedaan maar ben afgewezen."

„En dit gaf aanleiding tot de scène, waarvan ik het slot bijwoonde?" vroeg Ricciotti op sarcastischen toon.

„Gij hebt het geraden. Mijn zoon heeft achter mijn rug zijn dwaasheid zoover gedreven dat hij de dame beleedigde."

„Zeker niet slim."

„Ik kan dus niet meer met eer op het tooneel verschijnen. Het is mij ongetwijfeld smartelijk te moeten aftreden onmiddellijk vóór het voltrekken van de catastrophe maar het kan niet anders. Ik kan mij nog helpen wanneer ik dit paleis verkoop. De opbrengst zal toereikend zijn om mijne schulden te betalen. Dan denk ik in den dienst van Victor Emmanuel te treden."

„Dat gaat niet, graaf," zeide Ricciotti kortaf.

„Ik zie geen anderen uitweg."

Garibaldi's zoon stond op, trad aan het venster en zag nadenkend in den hof, terwijl hij met de vingers tegen de glasruiten trommelde. Een geruimen tijd heerschte een diep stilzwijgen in de kamer. Eindelijk keerde Ricciotti zich om en vroeg:

„Hoeveel hebt gij noodig om nog twee maanden staande te kunnen blijven?"

„De loopende uitgaven van mijn huis beloopen behalve de kosten voor de dwaasheden mijns zoons, 1200 tot 1500 scudi 's maands.

Ricciotti plaatste zich aan 's graven schrijftafel, schreef eenige regelen op een blad papier, verzegelde dit en reikte het den graaf toe.

„Zend dit," zeide hij, „aan den bankier Aaron Smit & Co. Deze zal u een crediet tot 5000 scudi openen. Beperk de dwaasheden uws zoons, die thans voor ons doel niet meer noodig zijn. Daarmede zult gij het gevaar te boven kunnen komen."

„Goed," antwoordde Morigno, „ik zal het trachten uit te houden tot het laatste oogenblik."

„Is de zegepraal ons," merkte de zoon van den ouden struikroover nog op, „dan weet gij dat de revolutie dankbaar is jegens hen, die het niet versmaden dezen dank aan te nemen. Tot wederziens!"

De graaf verbleekte bij de laatste bittere woorden van Ricciotti, wier beteekenis hij zeer goed begreep. „Mijn lieve Ricciotti," antwoordde hij op kouden toon, „de revolutie is voor mij geen handelszaak en het vaderland geen melkkoe; gij zult na de zegepraal mijne eischen zeer matig vinden."

„Daaraan twijfel ik niet, dus nogmaals tot wederziens!"

Met deze woorden bood Ricciotti hem de hand en de graaf nam deze aarzelend aan. Dan scheidden beide mannen, en graaf Morigno deed zijn gast tot aan de deur der voorkamer uitgeleide.

Teresita.

Terwijl Ricciotti Garibaldi zich met den ouden Morigno onderhield, bevond de zoon des graven zich in hoogst onaangename stemming op zijne kamer. Als een wild dier liep hij heen en weder en koelde zijne woede op alles wat hem in den weg kwam. Een kristallen flesch met water vloog van de tafel; de bediende, die de scherven opraapte om ze weg te brengen, bekwam een schop en ten laatste werd de hond van den waardigen Francisco afgeranseld.

(*Wordt vervolgd*)

Hem blijft veel harteleed bespaard.
Wie zijn geweten rein bewaart,

—

De onderwijzeres stelt belang in u, pa.
Hoe dat?
Wel, nadat je me vandaag wel zes maal had gezegd me behoorlijk te gedragen, zei ze, dat ze weleens wilde weten, wat voor een vader ik had.

—

Burgemeester (tot een boer):
„Hoe is het mogelijk, Hannes, gij op uw jaren nog willen trouwen?
Hannes: „Jao, zie-de, 't is eigenlijk nie veur mijn —, 't is veur m'n vee.

—

Een man, die eenige jaren in Amerika was geweest sprak altijd over buitengewone dingen, die hij daar had meegemaakt. Zoo vertelde hij eens voor waarheid, dat hij in Boston een voerman gezien had, die zoo in gedachten verzonken was, dat hij zijn paard op den wagen zette, zichzelf er voor spande en zijne vergissing niet bemerkte, voor hij op het punt was te gaan hinneken.

—

Kunstschilder (tot oude boerin): Zeg eens moeder, zou ik dat aardig huisje van je eens mogen schilderen?
Boerin: — Zeker wel, menneer, dan kunt u misschien het hek ook nog een kwastje geven.

—

In Amsterdam. De meester vraagt: Herman, wanneer leefde Mozes? — H. weet het niet. „Maar Herman, in je boek staat toch duidelijk: Mozes, 4000. — „O," zegt Herman, ik dacht, dat het zijn telefoon-nummer was.

—

Dame: Hebt U nog van die thee, zooals ik laatst bij U gekocht hebt?
Winkelier: O zeker, Mevrouw!
Dame: Best! dan zal ik terugkomen, als U er geen meer van hebt.

—

—

Een billijk verzoek.

Controleur tot belastingschuldige: „Ik heb u laten ontbieden; op het beschrijvingsbiljet geeft u als inkomen op f 1000, daar ben ik echter niet mee tevreden.
De ander: Ja, mijnheer, ik ook niet. U zoudt mij zeer verplichten als u mij een betrekking kan bezorgen, waar ik het dubbele verdien.

—

Indisciplinair.

Luitenant. — Waarom lach je.
Milicien. — Ik lach niet, luitenant. Ik kijk vergenoegd.
Luitenant. — Nu — dan is 't zeer ongepast, in dienst vergenoegd te kijken.

—

Alles voor u.

Het arme kalfken gaf zijn leer
Om daarvan uw laarsjes te maken,
Opdat ge met uw voetjes teer
Op 't asphalt zoudt loopen te kraken

De vogel struis gaf u zijn pluim
Om daarmeê uw hoed te versieren,
Opdat ge op de straat naar lusten [en luim,
Als een zot zoudt loopen te zwieren.

Veel duizend rupsen sponnen zij
Om daarvan te krijgen uw bloesjen,
Opdat gij van heel de juffrenrij
Zoudt zijn het aanlokkelijkst [poesjen.

De walvisch gaf u zijn balein
Om daarin uw boezem te prangen,
Opdat uw taille als een wesp [zoude zijn
En niet uit de loodlinie hangen.

De schildpad gaf u haar harde [schaal
Om kammetjes te fabriceeren,
Opdat ge uw haar met de noodige [praal
En krullekes zoudt soigneeren.

Het goedig schaapken bood zijn wol
Om daarvan uw kousen te weven,
Opdat ge fatsoenlijk, of dartel en [dol,
De trap op en af zoudt zweven.

En de olifant gaf u zijn ivoor
Om daarvan uw waaier te snijden,
Opdat ge uw heel kostelijk leventje [door
Een koeltje op uw halsjen doet [glijden.

Zóó draait gij de halve wereld te [gaar.
Op uwen mal malenden molen.
En of dat nog alles voldoende [niet waar,
Hebt meniger ziel gij ontstolen.

Zoo hebt ge, beminlijk zoet- [lachende juf,
Zoo menig liefdierken beschadigd.
Toch bleeft gij, door hebzucht en [ijdele bluf,
Bij al wat ge hadt, onverzadigd.

—

Ook een held.

Na afloop van een overwinning op het Oostelijk front bezoekt generaal Von Hindenburg de gelederen en informeert belangstellend bij de soldaten naar hun krijgsverrichtingen.
Een soldaat vertelt, dat hij 3 Russen den kop heeft ingeslagen.
Een tweede soldaat zegt, dat hij twee Russen een kopje kleiner heeft gemaakt.

„En wat heb jij gedaan?" vraagt de generaal aan Mozes Cohen.
„Ik generaal!" zegt Mozes trotsch. „Ik heb 'n Rus z'n arm afgeslagen."
„Goed!" zegt de generaal, „maar de kop was beter."
„Generaal!" glundert Mozes fier, „'n kop had ie al niet meer."

—

Hij wist het al.

Moeder tegen Marietje, die voor 't eerst naar de catechismus is geweest: „Zoo, Mietje, hoe is het gegaan: Heeft Mr. Pastoor niet gevraagd, wie hemel en aarde geschapen heeft?" — „Neen, Moeke, dat wist Mr. Pastoor al."

—

Een onbekende gemeente.

Een gepensionneerd Oostganger kwam in Nederland terug en ging in Deurne wonen, Zoo spoedig mogelijk begaf hij zich naar het raadhuis, om er een rekest (verzoekschrift) in te dienen wegens een deel van zijn pensioen, dat hem moest worden uitbetaald. De klerk van het raadhuis schudt het hoofd en zegt: „Neen man, dat gaat zoo niet; dat rekest moet „in duplo" (d. i. 2 maal geschreven) worden ingediend.
De sukkel begrijpt dat woord niet en meent dat „duplo" een ander dorp is. Mopperend gaat hij heen en zegt bij zich zelven: „Wat moet je toch een moeite doen, om aan je geld te komen! En dan, wat een geloop! Nou sturen ze me waarachtig ook nog naar Duplo. Waar zou dat toch liggen? 't Is zeker een klein nest van een plaatsje, want daar heb ik nou nog nooit van gehoord.

Van twee meisjes.

Er kwamen twee meisjes aan de hemelpoort. De eene droeg een smetteloos wit kleed en een krans van witte rozen; het kleed der andere was bespat en bevuild, met bloed en modder besmeurd en handen en voeten waren moede en gewond van den arbeid.
En zij klopten samen aan de hemelpoort; de eerste nu was heel gerust, daar zij zoo schoon gesierd en gekleed was om het Paradijs binnen te gaan: de andere zuchtte en bezag droevig haar deerlijk gehavende plunje.
Het was reeds laat en Petrus opende het kleine luikje en vroeg: „Wie is daar?" terwijl hij van boven tot onder het blanke maagdeke bezag.
„Ik ben het Petrus", antwoordde zij dapper. „Laat mij spoedig binnen."
„He daar, heidaar, zoo haastig niet! Wie zijt ge, een vrome Kloosterlinge?"
„Neen, heilige Petrus."
„Een brave echtgenoote of eerzame weduwe?"
„Neen, heilige Petrus."
„Een maagd in de wereld dan; wel, wel, en wat hebt ge alzoo voor goeds uitgericht?"
„Ik heb geleden en overwogen, mijn oogen afgewend van de wereld en hare zonden; mijn wit kleed opgeheven, opdat het vuil van de straten het niet zou bespatten, en mijn voet zorgvuldig geplaatst, opdat hij met niets onreins in aanraking zou komen, en hier ben ik nu om het loon mijner deugden te ontvangen."
„Wel, goeden avond," lachtte Petrus, „hebt ge anders niets uitgevoerd? 't Is nogal de moeite waard! Hebt ge dan nooit gehoord, dat het rijk der hemelen geweld lijdt? Keer maar gauw terug naar de aarde en steek de handen uit de mouwen en als ge later eens terugkomt zullen we kijken of ge binnen moogt. En gij? wendde hij zich tot de andere.
Maar deze was niet overtuigd van haar eigen voortreffelijkheid en bleef verlegen en zwijgend staan.
Doch Petrus, die een heilige en vrome, maar ook een zeer verstandig man is, lachte in zijn grijzen baard.
„Wat hebt ge alzoo voor goeds gedaan?"
„Niet zoo heel veel, H. Petrus."
„En hoe komt uw kleed zoo vuil?"
„Ik heb gewerkt in de hutten van de armen."
„Zoo, zoo! En waar komt die modder vandaan?"
„Van de straten; ik heb mij gebukt naar die gevallen waren en ze huiswaarts gedragen: zoo besmeurde ik mijn kleederen."
„Ei, ei, en hoe komt dat bloed er op?"
„Van de zieken en gekwetsten, zij hadden soms bloedende wonden."
„Wel, wel! En uw handen en voeten, die zijn niet helder en rein om het hemelrijk binnen te gaan. Hoe komt dat?"
Beschaamd zag het meisje naar haar gewonde en verwerkte handen en schreiend antwoordde ze:
„Ik weet het niet meer, H. Petrus."
Toen lachte Petrus, de groote menschenvisscher, die zoo verheugd is, als hij wederom een kan toelaten tot de eeuwige vreugde; hij lachte, dat zijn grijze baard schudde en de arme maagd verwonderd opzag.
„Zal ik het dan zeggen?" vroeg Petrus. „Uw voeten, zij hebben te snel geijld naar al wie in zorg en druk was; uw handen, zij hebben zich te zeer gerept om de doornen te breken en de steenen op anderen pad weg te ruimen."
En hij opende wijd de gouden hemelpoorten.
„Treed binnen, mijn dochterke, voor u heeft Maria, onze gezegende Moeder, eigenhandig een kleed geweven van louter zijde, voor u hebben de bruiden van mijnen Heer een krans gevlochten van witte leliën en roode rozen. Kom binnen, mijn dochterke, met de maat, waarmede gij hebt uitgemeten, zal u worden toebedeeld, uwe handen zullen schitteren als sterren, die flonkeren aan den hemelboog. Treed binnen, mijn dochterke, uw loon zal overvloedig zijn.
En als gij en ik eens staan aan de poorten van het Vaderhuis, dan hoop ik dat Petrus ook ons welkom zal heeten, al ware het maar met een tiende deel van deze blijdschap.

—

De verkeerde wereld.

Katholiek Nederland heeft tot plicht de heidensche wereld voor Christus te winnen en mede te werken ter verspreiding van den katholieken godsdienst met zijne leer en voorschriften onder de heidenen.
Dat is op missie-vergaderingen verkondigd, dat wordt in missietijdschriften, in krantenartikels en op den preekstoel voorgehouden. Onze katholieke menschen zijn er wel van overtuigd en brengen daartoe offers, groote en kleine.
Tot dat doel verlaten jaarlijks tientallen van priesters en religieuzen — mannen en vrouwen — het vaderland, daartoe worden jaarlijks groote sommen gelds geofferd, daartoe worden gebeden gestort en goede werken verricht door grooten en kleinen in allen rang en stand.
En terwijl wij overtuigd zijn van den plicht om aan de heidenen den waren godsdienst, de christelijke zeden te brengen en aan dien plicht ook voldoen, geven we zelf meer en meer toe aan allerlei heidensche gebruiken, laten we ons beheerschen door modes en dansen, die door de Bisschoppen als heidensch zijn gebrandmerkt; we vervallen tot het heidendom.
Missionarissen vragen om kleeren teneinde de heidenen te dekken en hier geeft men steeds meer toe aan..... ontkleeding.

(Volksadel).

Weinig en toch veel.

Een bisschop bleef, bij een zijner bezoeken in een militair hospitaal, bij het bed van een ouden soldaat staan, wiens sprekend gelaat hem belang inboezemde.
„Zoo, beste vriend," begon de Prelaat, „hoe gaat het?"
— „Slecht, Hooge Heer, zeer slecht! Ik geloof, dat ik vandaag nog mijn onbepaald verlof zal ontvangen."
— „Och! ik zou denken, dat gij nog zoo ver niet zijt. In allen gevalle moet gij den dienst niet verlaten, zonder al uwe papieren goed in orde te hebben, om daarboven een goede woonplaats en een fatsoenlijk pensioen te bekomen."
— „Dat hoop ik ook," meende de oude soldaat.
— „Niet waar, gij verricht uw morgen- en avondgebed?"
— „Gewis, Generaal.... ik wil zeggen, Mijnheer de Bisschop, en ik mag u verzekeren, dat ik sedert de 28 jaar dat ik in dienst ben, mijn gebed nog geen enkelen dag verzuimd heb."
— „Wat gij zegt? Hebt gij nooit uw gebed achtergelaten?"
— „Nooit, Mijnheer de Bisschop."
— „En wat voor gebed doet gij dan 's morgens en 's avonds?"
— „Ja, 't was altijd kort en goed; een arme soldaat kan niet anders."
— „Gij placht toch wel een Onze-Vader en een Wees-Gegroet te bidden?"
— „Neen, mijnheer de Bisschop, dat bid ik 's Zondags in de Mis."
— „Wat bidt gij dan eigenlijk?"
— „Ziet gij?" hervatte de oude soldaat, terwijl hij de hand aan 't voorhoofd bracht en heel ernstig den militairen groet maakte; „'s morgens bij mijn ontwaken, groet ik en zeg: Heer, uw dienaar staat op, ontferm u mijner! En 's avonds, eer ik slapen ga, groet ik nogmaals en bid: Heer, uw dienaar gaat slapen, ontferm u mijner!"
Op zich genomen, was dat niet veel; maar dat onze oude uitgediende, in zijn kazerneleven, achten-twintig volle jaren, zonder ooit eenen dag over te slaan, dat gebed verricht had, dat was veel, en zal hem dan ook door God goed beloond zijn geworden.
En zouden wel alle Christenen dezelfde verklaring durven doen als die oude militair?..... Helaas! groot is het getal van hen, die, zoo niet altijd, dan toch dikwijls, hun morgen- en avondgebed verzuimen.
Hoe ondankbaar zulke nalatigheid is, zal men licht begrijpen, als men overweegt, dat al wat wij hebben, al wat ons toevloeit, van God komt; dat elke dag, dien wij beleven, een geschenk is van den Oppersten Meester, en dat bijgevolg een redelijk wezen dien God van liefde behoort dankbaar te wezen, en ten minste bij het begin en 't einde van den dag voor de ontvangen weldaden moet danken... redelooze wezens mogen zulks verzuimen; zij weten niet beter.
En hoe gevaarlijk! Zonder Gods genade, gaat de dag voor de eeuwigheid verloren, zonder Gods genade valt de ziel licht in zonden, en verwaarloost zij haar plichten. Die genade nu verkrijgt slechts een vroom gebed.

Begint met God
Houd op met God
Dan volgt zijn zegen
Op al uw wegen.

Hoeveel is een paar?

Volgens jonggehuwden — tenminste als ze niet langer dan een week getrouwd zijn — is een paar één.
Als een jongmensch vindt dat zijn patroon niet zoo behoeft op te spelen, omdat hij een paar minuten te laat op 't kantoor komt, dan is het een half uur.
Als je op je vrouw wacht voor de wandeling en ze zegt dat ze binnen een paar minuten met haar toilet klaar zal zijn, dan is dat drie kwartier.
Als iemand een paar sigaren gaat koopen zijn het er 5.
Als iemand een paar aardige centen verdiend heeft zijn het eenige honderden guldens.
Als de geachte spreker tot slot nog slechts een paar woorden wenscht te zeggen, dan beteekent dat een redevoering van minstens een kwartier.
Als de marktjood roept: „'k Heb er nog maar 'n phaar," dan is het een wagen vol.
Als de drittige meneer in het koffiehuis moord en brand schreeuwt, omdat hij al een half uur op zijn bier zit te wachten, dan wacht hij precies 2 minuten.

Msb.

In het militaire hospitaal.

Na een dag in het vuur geweest te zijn, is nu alles in rust in het militaire hospitaal te N. op den Afrikaanschen bodem.
Zelfs de zieksten onder de zieken zijn ingesluimerd. Alleen een ziekenverpleegster, zuster Martha, komt, gaat en trippelt rond, als een van die engelenverschijningen, welke in de vertelsels onzer moeders zachtkens de kindertjes in slaap wiegen. Zuster Martha gevoelt zich zoo gelukkig nu de majoor met zijn grove barsche stem haar gezegd heeft: „Nu als gij er zoo op staat, houd dan nog uw No. 9!... Red hem, als ge kunt; volgens mijne meening is hij een verloren man..."
Of zij gehecht is aan haar No. 9! Of zij hem nog wil zoeken te behouden! Reeds twee en dertig dagen spant zij zich in om dien dapperen Franschen soldaat aan den dood te ontrukken. Laat de majoor maar zeggen: „hij is een verloren man!" Dat harde woord heeft zuster Martha niet ontmoedigd. En met meer aandrang nog vat zij haar werk van toewijding weer op.
't Was aangrijpend den strijd gade te slaan door deze heilige jongedochter aangebonden tegen de allervreeselijkste Afrikaansche koorts.
Dat duurde zoo weken aan weken; en zuster Martha wilde er maar niet van weten wat rust te nemen.
Pas maar op, zeide op een goeden dag de majoor, haar met den vinger dreigend, pas maar op, ik zal u aanklagen bij uwe Overste.
Maar nu is onze dappere soldaat buiten gevaar, en als er zich geene nieuwe verwikkelingen voordoen, is zijn herstel nog maar een vraagstuk van tijd.
Op een goeden dag komt zuster Martha, stralend van blijdschap aangeloopen. Zij heeft een brief uit Frankrijk..... een brief voor No. 9.... Lieve Heer, zegt zij, wat zal die brief hem goed doen. De goede jongen zal heelemaal opleven.
Hebt gij hier kennis aan? vraagt Zuster Martha, terwijl zij hem den brief toereikt.
Ja, zegt fluisterend de herstellende, dat is een brief van vader.... En weet gij 't wel, zuster?.....
Wat, manneke?
Vader heeft veel invloed in het land; hij beslist over de keuze van een afgevaardigde uit ons district, en wanneer ik hem schrijf, dat gij mij het leven gered hebt, zal hij er voor zorgen dat gij gedecoreerd wordt..... ja, ja, gaat de zieke voort, dat zult ge eens zien.
En zuster Martha maakt de omslag open, en leest de volgende regels:
„Beste jongen.... Ik haast mij u „groot nieuws mede te deelen. Er „is een wet aangenomen tegen de „congregaties. De zusters van al„lerlei slag kunnen zich gereed „maken haar biezen te pakken. Ik „ga er groot op, dat ik er het mijne „toe heb bijgedragen het land van „dat gebroed te verlossen....."
. . . . . .
Zoo wordt de edelste naastenliefde met ondank beloond.

Roomsche Cultuur te Boxtel.

A.s. WOENSDAG 11 JAN. zal de Weleerw. Pater Dr. B. ZUURE, van de Orde der Witte Paters, in het Vereenigingsgebouw, BURGAKKER alhier, voor de leden van Roomsche Cultuur een causerie houden over:

Kijkjes in het Geestesleven van een Afrikaansch Volk.

Aanvang half 8. Leden vrijen toegang.
Nietleden 50 cent entrée.
Plaatsbespreken bij den Heer W. PRICK, à 25 cent.
HET BESTUUR.

PUBLIEKE VERKOOPINGEN

TE HOUDEN DOOR
NOTARIS NIEMANN
TE BOXTEL.

Op *Vrijdag 13 Januari* om *10 uur* bij den WelEd. Heer H. Gudde op den Burgakker. Erfhuis. (contante betaling) Antiek Bureau, Keukenkast, Uittrektafel, Mahoniehouten Tafels, Keukentafel, Leunstoelen, Stoelen met kussens, Rieten Tuinstoelen, houten en ijzeren Ledikanten, 2 Kinderledikantjes, Toilettafel, Bloemtafeltjes, Hand-naaimachine, Vogelkooi op standaard, Jalousiën, Keukenfornuis, Lichtkroon, Klokje, Beelden, Schilderijen, Koperen Waschketel, Vaatwerk, Tuingereedschap enz. Te zien 1 uur vóór aanvang.

Op *Maandag 16 Januari 1922* ten 10 uur v.m. bij Eng. v d. Meyden te Boxtel in de Ketting.
Voor den WelEd.Geb. Heer W. v. d. Vorm, 12 koopen schaarhout, 60 koopen gekapte Mast voor geriefhout en boonstaken, op Venrode.
Aanwijzing doet Hoefnagels aldaar.
Voorts 100 koopen planken.

Op *Maandag 16 Januari* om 4 uur bij Rum. v. d. Ven in St. Cathrien. Voor Erven L. P. Huyskens. Inzet.

Onder Boxtel.

Koop I. *Woonhuis* B 338, *stal, erf* en *tuin*, aan den Parallelweg. Sectie F No. 2333 en deel van 2672. *verhuurd* aan J. Smulders à f 2.90 per week.
Koop II. *Woonhuis* B 337, *stal, erf* en *tuin* aan den Parallelweg, Sectie F No. 2332 en deel van 2672, *verhuurd* aan M Donders à f 2.90 per week.
Koop III. *Woonhuis* B 336, *stal, erf* en *tuin* aan den Parallelweg, Sectie F No 2331 en deel van 2672, *verhuurd* aan J. v. d. Berg à f 2 90 per week.
Koop IV. *Massa* koopen I, II en III. Bij toewijzing in afz. koopen blijft het recht om te wegen door het gangetje voor koopen II en III en om water te halen aan den put voor koopen I en III bestaan.
Koop V. *3 Huizen* B 335, 334 en 333 met *stallen, erf* en *tuin* aan den Parallelweg, Sectie F Nos. 2330, 2329 en 2328 en deel van 2672, *verhuurd* resp aan J. v. d Vrics, P. v. Engeland en Wed. Planken, elk à f 2.-- per week.
Koop VI. *Massa* koopen I, II, III en V, bij toewijzing in afz. koopen vervalt het recht van koop V om water te halen aan den put op koop II.
Koop VII. *Dennenbosch* in „De Dorsingen", Sectie F No. 2616 groot 33 80 Aren.
Aanvaarden na betaling.
Koop VIII. *Weiland* in de „Staarten" Sectie F No 9 groot 64,60 A.
Aanvaarden half Maart e. k.
Koop IX. *Weiland* in de „Beemden" Sectie E Nos 486, 487 en 488 samen groot 88,40 Aren.
Aanvaarden half Maart e. k.

Onder Oirschot.

Koop X. *Hakhout* en *Boomen* in „de Beerendonken" Sectie C No 1185 groot 95 40 Aren.
Aanvaarden na betaling.
Lasten vanaf 1 Januari 1922.
Betalen uiterlijk 30 April 1922.

Op *Dinsdag 17 Januari 1922* ten *10 uur* v.m. bij A. D Notten te Boxtel in Breukelen.
Voor den WelEd.Gestr. heer Mr P. v. Tienhoven.
13 koopen Schaarhout in de Nieuwe kamp.
18 dito zware Masten, bij het huis op Kampina.
84 dito uitgekapte Mast, bij het huis in Nieuwe kamp.
1 dito staande Mast in het Groot Vak bij de Harensche Dreef.
1 dito uitgekapte Mast aldaar.
3 mijten droge takkebosschen, staande bij het huis
15 koopen uitgewende knuisten, liggende nabij het huis.
Aanwijzing doet Jan Verhoeven, opzichter op Kampina.
Voor de Fam. J. H. van Hoogerwou.
15 koopen Schaarhout in de Dekendonken.
5 dito uitgekapte Mast aldaar.
4 dito dito in de Zweelders.
1 dito dito in het bosch afkomstig van de Leeuw.
Voor de Fam. P. H. van Hoogerwou.
25 koopen Schaarhout in de Smolbroeken.
25 dito dito in Banisveld.

Adverteert in Ons Kerkklokje.

Combinatie 1
Voor slechts f 1.50 ontvangt men:

1 pond beste koffie	95
1 ons beste thee	30
½ pond prima cacao	37⁵
1 bus gebrande suikerpoeder	18
Waarde van	1.80⁵
Voor slechts	1.50

Combinatie 2
Voor slechts f 1.50 ontvangt men:

1 pond koffie	75
1 ons thee	20
½ pond cacao	25
1 bus gebrande suikerpoeder	18
1 candijkoek	37
Een waarde van	1.75
Voor slechts	1.50

Hoe kan ik mijn inkomen verhoogen?

Dezelfde hoeveelheden en kwaliteiten kunnen koopen voor minder geld staat gelijk aan:

Verhooging van Inkomen.

Vanaf HEDEN tot en met VRIJDAG a.s. geeft de firma
HENRI v. d. VELDEN & Co.
Stationsstraat - BOXTEL
EENE EXTRA KORTING op hare toch zeer lage prijzen.

Zij heeft 4 combinaties gemaakt van artikelen, die wekelijksch in elk huishouden noodig zijn. Elke combinatie wordt thans BELANGRIJK LAGER verkocht dan de gewone prijzen zijn. Doet hiermede Uw voordeel.

Ieder kan zelf berekenen, welk voordeel hem het geeft, door van deze EXTRA KORTING te profiteeren.

Combinatie 3
Voor slechts 1 GULDEN ontvangt men:

1 pond beste bloem	12
1 pond erwten	15
1 pond havermout	13
½ pond vermicellie	12⁵
1 pond pruimen	40
1 pond beste rijst	18
Een waarde van	1.10
Voor slechts	1 00

Combinatie 4
Voor slechts 1 GULDEN ontvangt men:

½ pond stijfsel	8
1 pond zeep	14⁵
1 zakje blauw	6
1 stuk huishoudzeep	14
1 stuk toiletzeep	22⁵
1 pakje chloor	7
1 pond soda	5
1 pak lucifers	23
1 pak zeeppoeder	14
Een waarde van	1.13
Voor slechts	1 00

DE NAAM

ALBERT HEIJN

IN 1922 OP ALLER LIPPEN

ENORME PRIJSVERLAGING
PRIMA KWALITEIT
NETTE BEDIENING

EENIGE PRIJZEN ONZER ARTIKELEN

	Ct. per pond
Witte suiker	26
Basterd suiker	32
Bruine suiker	30
KOFFIE	
Afrika	45
Santos II	60
Santos I	80
Java	100
Préanger	120
THEE	
Java Melange III	60
„ „ II	80
„ „ I	100
China	120
Darjeeling	145—175
Gebroken rijst	9
Havermout	12
Tarwebloem	11
Gruttemeel	15
Grove gort	12
Zuiver boekweitmeel	20
Groene erwten	14
Capucijners	13
Vermicelli	25
Geld. worst	95

MARGARINE	
p. ½ pondspakje CC	23
„ „ C	26
„ „ B	30
„ „ A	32
	Ct. per pond
Bak en Braadvet	44
Tarwe	9
Gerst	7
Stijfsel	14
A. H. Huishoudzeep per dubbel stuk	20
Lederwas per gr. doos	16
Wrijfwas per pot	15
Linoleumwas p. bus	60
	Ct. per pond
Zeep No. 1, Leidsche	13
Rozijnen zonder pit	58
„ met „	40
Pruimen	24
Vijgen	18

ALBERT HEIJN

BOXTEL, Stationsstraat
EINDHOVEN - Tel. 225 - Markt 36
82 WINKELS DOOR GEHEEL NEDERLAND

R 846 120

Twaalfhonderd soorten NAAIMACHINES

overal Winkels en Monteurs voor directe hulp vindt U alléén bij de

SINGER MAATSCHAPPIJ

EENIGST ADRES TE: 60

's-BOSCH, Hinthamerstraat 33.
BOXTEL, Rechterstraat A 462.

LEONARD DE VISSER

RECHTERSTRAAT 63 BOXTEL

MAGAZIJN VAN

TABAK, SIGAREN en CIGARETTEN

SPECIAAL ADRES VOOR ROOK- EN PRUIMTABAK

Enorme sorteering HOUTEN- en AARDEN PIJPEN tegen zeer billijke prijzen. Beste adres voor wederverkoopers.

36 **Aanbevelend, L. DE VISSER.**

Credietvereeniging „DE HANZEBANK"

Centrale Bank, 's-Hertogenbosch

22 Bijbanken
76 Correspondentschappen

Geplaatst en volgestort kapitaal f 4.500.000

SPAARBANK

Een **ieder** kan **gratis** een spaarbankboekje verkrijgen. Stortingen vanaf 1 gulden tot **elk** bedrag.

RENTE 4 %

Ingelegd per saldo f 6.700.000, verdeeld over 14.300 boekjes

Wendt U tot een onzer kantoren te: **Boxtel, 's-Hertogenbosch,** Stationsweg 35, **Liempde,** die ook elken werkdag voor stortingen en terugbetalingen geopend zijn. 52

H. TEULINGS — BOXTEL

Café, Spoorstraat 301

Handel in alle mogelijke

BRANDSTOFFEN

en gros en detail tegen scherp concurreerende prijzen.

Alles uit de Staatsmijn Wilhelmina

Aanbevelend,
H. TEULINGS

GEBRUIKT STEEDS

DE KOEK

der oudste Firma JOS. JOH. LAMBERMONT

Koekfabriek „DE BOSSCHE KOEK"
Opgericht in het jaar 1796

Hij is reeds meer dan Honderd Vijf en Twintig jaar wijd en zijd vermaard om zijne kwaliteit

Vischstraat 16 Telefoon 108

Kantoor en Fabriek EMMAPLEIN 15 - 23 Telefoon 599

Voor f 10.- bons wordt 50 ct. terugbetaald 60

GEBR. SARS

VRACHTRIJDERS EXPDIETEURS

ST. GEERTRUIKERKHOF 1 — TELEF. 408 — 's-HERTOGENBOSCH

MEUBELTRANSPORT DOOR GEHEEL HET LAND ZONDER OVERLADING ONDER VOLLE GARANTIE
RUIME BEWAARPLAATS VOOR INBOEDELS EN KOOPMANSGOEDEREN, IN- EN UITKLARINGEN
HANDEL IN RIVIERZAND, GRIND EN GRINDZAND
Vlugge en goede bediening bij billijke prijzen 26

GEREGELDE AANVOER VAN:

BELGISCHE KLUITKALK

C. B. RAS, 's-Hertogenbosch

BOUWMATERIALEN 30 **TEL. 372**

Boomkweekerij
J. v. d. BRAAK & ZONEN
Boxtel
VRUCHTBOOMEN, HAAGPLANTSOEN en alles wat tot 't vak behoort.
VRUCHTBOOMEN-CARBOLEUM
Ook belasten wij ons met het bespuiten van Vruchtboomen

Firma J. D. C. STEENBERG

UTRECHT

Advertentie- en Reclame Bureau

KROMME NIEUWEGRACHT 21

Telefoon 2069

Erkend door de Vereen. Nederl. Dagbladpers en Periodieke Pers

Plaatst advertenties in alle binnen- en buitenlandsche Bladen, Periodieken, Tijdschriften en Vakbladen tegen de meest billijke voorwaarden.

Agent voor 's BOSCH en omstr.

H. DELMEE, St. Chrispijnstraat 24

Wachtende, begin Januari, een partij prima

Belgische Anthraciet

afmet. 20-30. Tijdige bestelling gewenscht.

Aanbevelend,
J. J. DE LEIJER-FICK
Os en Leeuwenstraat B 296 en Parallelweg

Attentie

Hij die graag iets moois wil lezen
Iets dat werkelijk is geschied,
Hij wordt op dit werk gewezen,
In winkels koopen, kan men 't niet.
Katholieken, Socialisten,
Ieder schenkt dit boek genot
En men behoeft niet meer te twisten
Over het niet bestaan van God.

Uitgave van H. DELMEE

St. Chrispijnstr. 24, Den Bosch

Prijs 1 gulden.

Boomkweekerij „DEN EIKENHORST"

Fa. Wed. P. DE BRUIJN, BOXTEL
nabij station ESCH

Hoogstam Vruchtboomen, Struikvorm Leiboom, Laan- en Sierboomen, Bloemheesters, Coniferen, Sierdennen, Rozen, enz.

CONCURREERENDE PRIJZEN. 40

Wat de stoom is voor de Machine is een Advertentie voor den Handel:

De Beweegkracht

Kanadapooten

TE KOOP AANGEBODEN ± 700 stuks driejarige Kanadapooten. Zich te vervoegen bij GEBRs. GOOSSENS, Bakkerij, Boxtel C 186

GELEZEN WITTE BOONEN

Woensdag 11
Donderdag 12
Vrijdag 13
Zaterdag 14
Maandag 16
Dinsdag 17
Januari 1922

VERKOOPEN WIJ ONZE PRIMA HANDGELEZEN WITTE BOONEN à 20 CENT PER POND EN GEVEN DAN BIJ IEDER POND ½ POND

R 743 **GRATIS** 100

ALBERT HEIJN

BOXTEL Stationstraat,
EINDHOVEN Telefoon 225, Markt 36,
82 Winkels door geheel Nederland

In WITTEVEEN's Manufacturenhandel

BOXTEL

gedurende enkele dagen

GROOTE OPRUIMING

der nog resteerende Mantels en Winterjassen

Buitendien vindt U in de Etalage's nog vele spotkoopjes, waaronder ook onze bekende Confectie, zooals Hemden, Pantalons, Nachthemden, enz. die wij, om aan kwaliteiten en modellen nog meer bekendheid te geven, tegen inkoopsprijs zullen noteeren

Ziet de prijzen, ze zijn bespottelijk laag

420

ZES DE JAARGANG | No. 8. | 14 JAN. 1922

ONS KERKKLOKJE

R. K. WEEKBLAD VOOR DE PAROCHIES VAN BOXTEL, ESCH, GEMONDE, LIEMPDE, ST. MICHIELS-GESTEL, OLLAND, SCHIJNDEL, VUGHT, ENZ. ENZ

Dit blad verschijnt elken Zaterdag. Abonnementsprijs per 3 maanden fr. p. p. 80 ct. bij vooruitbetaling. Losse nummers 6 ct.
PRIJS DER ADVERTENTIËN:
Van 1 5 regels f 1.05 daarboven 20 ct. per regel gemeten van lijn tot lijn. Bij contract van 500 regels of meer wordt korting toegestaan.

REDACTIE:
PASTORIE „ST. PETRUS" TE BOXTEL.
ADMINISTRATIE:
RECHTERSTRAAT A 36 TE BOXTEL.

Alle Advertentiën worden uiterlijk Donderdag ingewacht bij de Administratie RECHTERSTRAAT A 36, BOXTEL, of aan de DRUKKERIJ BERGER, Stationsweg 15, 's-Bosch.
Alle andere stukken zende men aan het Redactie-adres Pasterie „St Petrus", Boxtel

Een talrijk kroost.

Och, hoe overschoon is het Vlaamsche lied:

.... O mijn kinderen
Graag gebroken brood!
Zou 't geluk verminderen,
Waar de last vergroot?
Zou men armoe lijden
Om een mondje meer?
Och, waar menschen strijden,
Helpt de Heer!

Deze woorden mogen nog klinken op onzen Brabantschen grond; want elders schijnt men meer de meening toegedaan, dat een talrijk kroost werkelijk het levensgeluk vermindert. Dat velen aldus denken, bewijzen de statistieken. In menig dagbladartikel werd daarover reeds de alarmkreet aangeheven: meer lijkkisten dan wiegen!

Het verschijnsel is niet zoo nieuw, maar de oorlog heeft de kwaal op onrustwekkende wijze doen toenemen. Waarom? Hoe? — Om velerlei redenen en op verschillende wijzen. — Wordt er niet alom vastgesteld. dat zelfzucht en overdreven jacht naar genot de kenschetsende teekenen van dezen tijd zijn? Welnu, de zorgen, welke een talrijk gezin meebrengt, staan daar regelrecht tegenover. In zulk een gezin wordt van de ouders inderdaad niet een gedeeltelijke opoffering, een halve toewijding geëischt, maar wel een volledig geven van hun persoon, van alle kracht, van elke uur.

Verkeerd zou het zijn, het te willen voorstellen, al zou de last niet zóó groot wezen. Laat ons bij de nuchtere waarheid blijven: de taak van de ouders met een groot gezin *is* zwaar, het werk *is* nooit gedaan, hun zorgen *zijn* niet te tellen.

Maar anderzijds mag het in twijfel getrokken worden, of zij, die door uitschakeling van kinderlast en kinderzorg de som van aardsch geluk zoeken te verhoogen, immer hun doel bereiken. Zeker, uithuizig vermaak kunnen zij meer najagen; in veel omstandigheden hebben zij de kans om, zooals men doorgaans zegt, „er van te profiteeren". Maar tusschen dàt en levensgeluk is de afstand aanzienlijk. De oude spreuk mag heden nog aangehaald: „Wie zijn dagen slijt in ijdel vermaak en futloos nietsdoen, doodt den tijd. Dan komt het spook van den vermoorden tijd en rooft den moordenaar alle genot. Dat spook is de verveling".

De volksmond zegt terecht: „Hoe meer zielen, hoe meer vreugde!" Levensblijheid en levensmoed zijn bloemen die het best gedijen in gezinnen met een talrijk kroost.

Wordt niet terecht kinderliefde als een groot aardsch geluk geroemd? Er komt een zonnestraal in de woning spelen, wanneer het kind binnen treedt En welk een hartelijke vreugde brengt in 't gezin het onbeholpen woord van den kleinen dreumes, wiens mondje nog niet gewillig roert en die zoo bevallig de taal radbraakt!...

Biedt bergen gouds, al wat de aarde kan schenken in ruiling voor het kind: het ouderhart is niet te bewegen. Hoe arm en behoeftig ook, kinderrijke ouders zijn schatten rijk!

Nu maalt mij door het hoofd 't verhaal in dicht, dat wij op de schoolbanken lazen: „Huibert en Klaartje!" — Arm in goederen waren ze, doch rijk aan kinderen. Veel mondjes moesten opengehouden worden. Een kinderlooze rijke had dringend om een hunner kinderen gevraagd. Hij zou het kind gelukkig maken en de ouders rijkelijk beloonen. Het echtpaar kon eerst nog eens overleggen: de dag werd bepaald, waarop de rijke man het pleegkind zou komen halen. En man en vrouw overtelden één voor één hun kinderen. Het aanbod was verlokkelijk, maar hun hart kon van geen enkel kind scheiden....

Buiten de aangehaalde redenen: egoïsme en genotzucht, welke tot grondslag der kinderbeperking liggen, zijn er bijkomende oorzaken. Een der belangrijkste is wel de woningnood, het gebrek aan huisvesting. Daarbij zijn er, vooral in de steden, tal van huisbazen, welke volstrekt weigeren te verhuren aan gezinnen met verscheidene kinderen: dat brengt immers last en ongemak! De schuld van zulke menschen is niet gering: zij zetten aan tot beperking, tot zonde. En ook in dien zin mocht de goede Gezelle wel klagen:

... O menschenetend steêgedrocht!

Wordt er dan niet naar heelmiddelen uitgezien? — Men spreekt van bonden ten voordeele der gezegende familiën. Er worden wetten geëischt, in het belang dezer gezinnen. Men gewaagt over familieloon, familiesteun enz.

Goed! ... Doch dit alles blijven steeds lapmiddelen.

Laat op stuk van kinderbeperking de staathuishoudkunde roepen om meer arbeidskracht; laat de geneeskundige sommige praktijken veroordeelen; laat het vaderland smeeken om meer verdedigers van den bodem — dat alles zal weinig baten!

De Godsdienst alleen heeft hier recht en kracht.

Inderdaad, buiten en boven alle geredetwist en stoffelijke of wijsgeerige beschouwingen, klinkt de uitspraak der Kerk klaar en bindend: Het is den gehuwden staat niet geoorloofd de natuurwetten, welke het voortbestaan regelen tegen te werken.

Dat is een vast voorschrift, dat met geen klachten of spitsvoudigheden te ontwijken is. De vrije zedenleer dobbert op de wereldzee, wordt er door medegesleept, moet zich naar haar golving regelen. Maar de Kerk, met haar leering, staat als de rots wijzend ten Hemel, onwrikbaar, wat al stormen haar ook omwoelen!

Ongeloovigen laten zich echter aan haar voorschrift niets gelegen. Daarom ook neemt de ontvolking der landen toe met de ongodsdienstigheid. Feiten en cijfers bewijzen het. Het heil is alleen te zoeken in den terugkeer tot Christus' Kerk! Alles moet en zal hernieuwd worden in Christus.

Trots alles hopen wij op de toekomst.

Gelukkige geslachten, die den nieuwen bloeitijd der christelijke samenleving zullen beleven!

De zuiverheid der zeden zal dan levenskracht en levensvreugd doen opklateren als de bron in de zon!

Tweede Zondag na Driekoningen.

EPISTEL.

Deze lezing is de voortzetting van den Epistel, dien we den vorigen Zondag te hooren kregen. De H. Paulus gaat hier voort met de verschillende genadegaven op te sommen, waarmede de H. Geest de geloovigen begunstigt volgens de bediening die Hij aan elk lidmaat van het lichaam van Christus heeft aangewezen. Vooral dringt hij aan op eene alzijdige en volmaakte toepassing van de wet der liefde.

Les uit den Brief van den H. Apostel Paulus aan de Romeinen. XII, 6—16.

Broeders, wij bezitten verschillende gaven volgens de genade, die ons verleend werd: heeft iemand de gave van profetie, hij spreke naar de mate van zijn geloof, — de gave van bediening, hij oefene zijn ambt uit, — de gave om te onderwijzen, hij onderwijze, — de gave om te vermanen, hij vermane: deelt iemand uit, hij doet het met eenvoudigheid, — is iemand overste, hij weze bezorgd, — oefent iemand barmhartigheid, hij doe het met blijmoedigheid. Uwe liefde zij ongeveinsd; hebt afkeer van het kwade, hecht u aan het goede. Bemint elkander met broederlijke liefde, voorkomt elkander met eerbetuiging. Weest niet traag in den ijver, maar vurig van geest, want 't is de Heer Dien ge dient. Weest blijde door de hoop, geduldig in de verdrukking, volhardend in het gebed. Tracht te voorzien in de behoeften der heiligen (*Christenen*), beoefent de gastvrijheid. Zegent die u vervolgen: zegent, en wenscht geen kwaad. Verblijdt U met de blijden, weent met de weenenden. Weest eensgezind met elkander. Streeft niet naar wat hoog is, maar laat u welgevallig zijn wat nederig is.

EVANGELIE.

Hier wordt ons verhaald het eerste wonder, waarmede Christus zijn openbaar leven begon. Het geschiedde op voorbede van zijne Moeder Maria.

In dien tijd werd er eene bruiloft gehouden te Cana in Galilea, en daar was de Moeder van Jezus. Maar ook Jezus werd ter bruiloft genoodigd met zijne leerlingen. En als er gebrek is aan wijn, zegt Jezus' Moeder tot Hem: ze hebben geenen wijn. En Jezus zegt haar: Wat hebben Ik en gij, vrouwe? Mijn uur is nog niet gekomen. Zijne moeder zegt tot de bedienden: Doet al wat Hij u zeggen mag. Daar stonden nu, voor de reiniging, bij de Joden gebruikelijk, zes steenen waterkruiken, elk van twee of drie metreten inhoud. Jezus zegt hen: Vult de kruiken met water. En ze vulden ze tot boven toe. En hij zegt hun: Schept nu en brengt het den hofmeester. En zij brachten het. Zoodra nu de hofmeester het water, dat wijn geworden was, proefde — en hij wist niet van waar die kwam, maar de bedienden, die het water geschept hadden, wisten het — roept de hofmeester den bruidegom en zegt hem: Iedereen zet eerst den goeden wijn voor, en als men goed gedronken heeft, dan de minderen; gij hebt den goeden wijn tot nu bewaard. Hiermede deed Jezus het eerste zijner wonderteekenen, te Cana van Galilea, en openbaarde zijne heerlijkheid. En zijne leerlingen geloofden in Hem.

LITURGISCHE WEEK.

Zondag 15 Jan. Tweede Zondag na Driekon. (*Omnis*). 2. Paulus. 3. Maurus. (*Groen*).

Maandag 16 H. Marcellus (*Statuit*) 2. O. L. Vr. 3. Tegen kerkvervolging òf voor den Paus. (*rood*).

Dinsdag 17. H. Antonius (*Os Justi*) (*Wit*).

Woensdag 18. St. Petrus Stoel te Rome. (*Statuit*). 2. Paulus. 3 Prisca Pref der Apost. (*Wit*).

Donderdag 19. H.H. Marius en Gezellen (*Justi*). 2. Canutus. 3. O. L. Vr. (*rood*).

Vrijdag 20. H.H. Fabianus en Sebastianus (*Intret*). (*Rood*).

Zaterdag 21. H. Agnes (*Me expectaverunt*). (*Rood*).

Van liberale couranten gesproken.

Zelden hebben we in weinige klare trekken de liberale pers zoo duidelijk uitgebeeld gezien als in de volgende woorden van den Oostenrijkschen Jezuieten-pater Kolb. Lees ze aandachtig en gezult er aanstonds en zonder moeite „De Telegraaf," „De Courant," „Het Handelsblad," „De Nieuwe Courant" en meer andere bladen in erkennen.

„Geen geloofsleer der Katholieken, zegt hij, waarover die leugenpers niet een sprookje vertelt, geen Heilige der Kerk, dien zij niet bespot, geen eerbiedwaardig gebruik, dat zij niet belacht, geen gebod of wet der zedelijkheid, waartegen zij geen strijd voert. Wat beteekent voor deze pers het martelaarschap onzer grootste bisschoppen en priesters, die eens de grondslagen onzer beschaving hebben gelegd? Wat is voor haar de opofferingsgeest der monniken, die eens de oerwouden hebben neergehakt en onze landen bebouwbaar hebben gemaakt?

Wat is voor haar het reuzenwerk onzer missionarissen in de Afrikaansche woestijnen, die zij met hun zweet en hun bloed hebben gedrenkt? Wat beteekent voor haar dat stille, opofferende priesterleven in de school en aan ziek- en sterfbed? Wat die heldhaftige offerdaad onzer barmhartige zusters bij ongeneezelijke zieken, bij kankeren pestlijders, bij melaatschen op Malakka, in hospitalen en veldlazaretten, in gevangenissen, in verbeteringsgestichten voor gevallen vrouwen, te midden van al dezulken, die door de wereld worden uitgestooten? Wat beteekent voor die pers de ontzaglijke verdiensten onzer Kerk voor de wetenschap, voor de bewaring van zoovele schatten der oudheid, de stichting van bijna alle universiteiten der wereld? Wat is voor haar die heerlijke bloesem der kunst, die op katholieken bodem zoo wonderbaar is opgebloeid? Wat die vrede en eenheid, die de Kerk aan de volkeren heeft geschonken, de welvaart, die zij heeft gebracht, de troost, welken zij in millioenen harten heeft uitgestort? Wat beteekent voor die pers alle deugd van reinheid, trouw, rechtvaardigheid en waarheid die de Kerk aan den mensch heeft geleerd? Wat beteekent dat alles bij elkander voor die pers?.....

Niets anders dan een blijvende, onuitputtelijke, altoos aangroeiende stof tot hoon en schimp en spot en leugen en haat en nijd. De Roomsche Paus is voor haar een opperbonze (chineesch priester) de stronge orden met hunne boetewerken en daden van naastenliefde zijn voor haar broeinesten van luiheid en wellust. Het engelachtige leven van godgewijde maagden wordt met onreinheid bezoedeld. Om de eer van den priesterlijken stand tegen deze leugenpers te beschermen moest een rijksbond de „Priesterschutzverein" worden opgericht: heel de katholieke godsdienst wordt voorgesteld als een mengsel van bodemlooze domheid, onzedelijkheid en huichelarij. Die in een openbaar ambt is geplaatst, wordt als een eerlooze aan de kaak gesteld, indien hij niet elke uiting van christelijk leven meedoogenloos onderdrukt."

Zoo is het inderdaad. Terwijl wij in de geleerde werken van wetenschappelijke mannen nog al eens met heel veel waardeering zien gewagen van de Roomsche Kerk, hebben de eigenlijke persmuskieten voor haar niets anders dan vergiftige prikjes en onbedaarlijk gebrom. Over die millioenen en millioenen geloovigen nooit een woord van goedkeuring, zoolang ze niet afvallen. Dat bewijst wel met welke weergalooze nonchalance die pers dagelijks een misschien wel piquant, maar toch zeker geen versterkend geestesvoedsel gaar stooft.

Werk 's Zondags niet meer.

In een klein dorp van het Bisdom Arras, had een landbouwer Zondag te werken. Dikwijls bede droeve gewoonte, bijna elken kwamen de kinderen niet eens hunne zondagskleederen en werden dus ook niet, dat spreekt van zelf, naar de Mis gestuurd; en wanneer ze dan hunne kameraden netjes gekleed naar de kerk zagen gaan, dan begonnen de arme kleinen te weenen.

Op eens werd het oudste meisje ziek; zij kwijnde langzaam weg, als eene bloem, die niet meer begoten wordt.

„Vader," zei het kind tot den schuldigen landman, „ik heb in mijnen catechismus geleerd, dat Onze Lieve Heer diegenen straft, welke 's Zondags arbeiden; wellicht is mijne ziekte zulke straf. Ach, dierbare Vader, werk 's Zondags niet meer, dan zal God wel maken, dat ik weer gezond worde."

Maar de vader ging voort met 's Zondags te werken, — en het kind kwijnde meer en meer.

Op zekeren dag vatte het meisje haar nog overblijvende krachten samen, strekte de kleine uitgemergelde armen uit, legde ze om haars vaders hals en zei: „Vader, ik moet u verlaten, ik voel het maar al te wel. Onze Lieve Vrouw roep mij. Eer ik echter tot Gods lieve engelen in den Hemel ga, beloof mij, nimmer meer 's Zondags te werken, — dan kan ik rustig en tevreden sterven!"

De vader werd, bij het hooren dier teedere uitboezeming van kinderliefde, diep getroffen, sloot zijn kind in de armen, en sprak:

„Troost u, kindlief: ik zweer u, dat ik, van nu af aan, nimmer meer 's Zondags zal werken."

Een onbeschrijfelijke vreugde maakte zich van zijn dierbaar kind meester, en het loon volgde weldra op die rechtzinnige belofte, bij het ziekbed van de kleine lijderes gedaan. Het meisje was weldra aan de beterhand, en, na eenige weken, gansch hersteld.

Attentie.

Hij die graag iets moois wil lezen
Iets dat werkelijk is geschied,
Hij wordt op dit werk gewezen,
In winkels koopen, kan men 't niet.
Katholieken, Socialisten,
Ieder schenkt dit boek genot
En men behoeft niet meer te twisten
Over het niet bestaan van God.

Uitgave van H. DELMEE
St. Chrispijnstr. 24, Den Bosch
Prijs 1 gulden.

Vlucht het gezelschap van lichtzinnige menschen.

Een verstandig en braaf huisvader wilde niet toelaten, dat zijn kinderen, ook niet, wanneer ze zoogenaamd *oud* en *wijs genoeg* waren, met personen omgingen, die lichtzinnig en wereldsgezind waren. „Maar vader," zei hem eens zijn dochter Marie, toen hij haar verbood, met haar broer een bezoek te brengen bij een min of meer lichtzinnige kennis. „Maar vader, zien U ons dan voor *kinderen* aan? Dat kan voor *ons* toch geen kwaad!" De vader antwoordde niet, maar hij nam een uitgedoofde kool van den haard en reikte die aan Marie over. Verbaasd keek Marie haar vader aan: daarna keek ze naar haar fijne blanke handen, die ze juist had gewasschen." „Nee kind," sprak Vader, „pak maar aan: ge zult U niet branden." „Ja, maar, ik zal mij toch zwart maken, Vader." stamelde Marie verlegen. „Juist, kind," was het antwoord. „Al brandt een kool niet, men wordt er toch zwart van. Zoo gaat het ook met slecht gezelschap."

FEUILLETON

SILVIO.

Een historische novelle uit de dagen van Mentana.

No. 10.

Nadat hij zich aldus eenige verademing had geschonken, gelukte het hem er over na te denken in welken hoogen graad zijne eer beleedigd was, welk vreeselijk om wraak schreeuwend onrecht hem aangedaan was. De spruit van het edele huis van Morigno was bij den kraag gepakt en uit de kamer geworpen en wel door zijn vader, die zich eveneens beleedigd had moeten gevoelen, en voor de eer der Morigno's had moeten opkomen. Zijn vader had in zijn persoon deze eer een verschrikkelijk geweld aangedaan; dat hiervoor een geduchte wraak noodig was, stond bij hem boven twijfel. Maar hoe zou hij zich wreken? Daarover begon hij nu na te denken.

In zijn geest hield hij nu nogmaals het onderhoud met zijn vader. Toen hij zich herinnerde wat er gebeurd was, als hij Teresita's naam noemde, bleef hij te midden van zijn heen en wederrennen plotseling staan, en een oogenblik lang sprong een heldere straal uit zijne oogen. Hij legde sluw den wijsvinger aan den neus, en verzekerde zich zelven met een duivelachtigen grimlach, dat dit het Archimedische punt was, waarop hij den hevel voor zijne wraak plaatsen moest. Het zou zijn vader vreeselijk ergeren als hij in aanraking kwam met dit meisje. En spoedig stond het plan vast bij hem; hij zwoer dat de zon niet over zijne wraak zou ondergaan, of minstens zonder dat zij het begin er van gezien had.

Hij kleedde zich dus haastig in de eenvoudigste kleederen, die hij vinden kon en verliet op hetzelfde oogenblik het huis, dat Ricciotti den credietbrief teekende.

Toen graaf Morigno een kwartier uurs later door de gelukkige tusschenkomst van Ricciotti voor het oogenblik bewaard, in zachtere stemming verkeerende, zijn zoon ontbood, om zich met hem over den verderen loop der zaak te onderhouden, vernam hij dat Francisco kort geleden uitgegaan was, en hij kon slechts het bevel geven dat men hem zijn zoon zenden zou, zoodra hij teruggekomen zou zijn.

Maar hij kwam voorloopig niet terug.

Hij had zich namelijk naar Teresita's woning begeven, die hem door vroegere bezoeken bekend was. Op het welbekende kloppen was hij binnengelaten en zat spoedig in de voorkamer zijne sigaar te rooken, terwijl Teresita zich bezighield met de overblijfselen van het middagmaal weg te ruimen. Behalve het meisje bevond zich niemand in de kamer.

Dat mannen op ieder uur van den dag en van den nacht in huis kwamen, was Teresita niet vreemd. De bewoners bekommerden zich niet verder om hen, dan dat zij hun de deur openden en sloten, en de instructiën uitvoerden, die hun gegeven werden. Slechts zelden liet men zich in een gesprek met hen in, en wanneer dit geschiedde, was het gesprek niet van persoonlijken of vertrouwelijken aard.

Zoo had het dan ook Teresita niet verwonderd, dat de jonge graaf Morigno kwam, zich in de kamer nederzette en op iemand scheen te wachten. Met haar had hij natuurlijk niets te maken, en zij vervolgde dus onafgebroken hare bezigheden. Nadat zij hiermede geëindigd was, nam zij een gescheurd net en begon dit te herstellen.

Toen de jonge Morigno een kwartier uurs zwijgend gezeten had, zonder dat zich iemand vertoonde, kwam hij op het vermoeden dat het toeval zijn plan buitengewoon begunstigde, en het hem juist herwaarts had gevoerd op een tijd, dat zich niemand buiten het meisje in de woning bevond. En Francisco was de man niet om zulk een gelukkig oogenblik ongebruikt voorbij te laten gaan. Voor alles poogde hij zich te vergewissen of zijn vermoeden gegrond was en uit de korte antwoorden op zijne vragen vernam hij van het meisje dat haar vader en oom naar den Tiber waren gegaan en haar grootmoeder verschillende inkoopen deed, zoodat zij niet zeer spoedig zou terugkeeren en dus Teresita geruimen tijd alleen tehuis zou zijn.

Nu begon hij ontevreden te worden, omdat de vrienden op welke hij wachtte, zich niet vertoonden, sprak vervolgens het meisje aan, roemde op een toon, die gedurig vertrouwelijker werd, hare schoonheid en plaatste weldra zijn stoel dichter bij den hare. Het meisje zeer verwonderd, wist niet wat zij hiervan denken moest en vatte allengs zeker wantrouwen tegen den indringer op. Al korter en stuurscher werden hare antwoorden, doch Francisco lette hier niet op en ging naar zijn bepaald plan te werk. Eindelijk wilde hij haar bij de hand grijpen; Teresita trok die haastig terug en wierp een blik op hem als wilde zij hem doorboren, doch de woesteling liet niet af en greep nogmaals naar hare hand. Teresita echter sprong op en ontvluchtte de kamer.

Daar Francisco vreesde dat het meisje door de huisdeur naar buiten zou vluchten, sprong hij haar na om haar den weg te versperren. Hij bereikte evenwel zijn doel niet, doch zag dat hij zich niettemin had bedrogen, want het meisje liep niet naar de straat maar naar het achterste gedeelte des gebouws en zette den voet op de trap, die naar de bovenkamers voerde. Hier zag zij om en zeide tot Francisco, terwijl een straal van boosaardige vreugde over haar gelaat scheen te komen:

„Ik heb u onze kamer overgelaten en hoop dat gij de onbeschaamdheid niet zoover zult drijven van mij te volgen."

„Gij bedriegt u," riep de woesteling verheugd, „ik zal inderdaad mijne onbeschaamdheid zoover drijven."

En in een oogwenk volgde hij haar de trap op.

Nu was Francisco echter op de bovenverdieping niet zoo bekend als in het benedenste gedeelte des huizes. Hij bemerkte dus niet dat Teresita, den gang ten einde loopende, de deur harer kamer voorbijging. Eindelijk bleef zij voor eene deur staan en legde de hand op den knop. Zij scheen te wachten tot de graaf haar had ingehaald.

Deze stond in het volgende oogenblik aan hare zijde, greep hare hand, en ditmaal liet zij zulks

Aan onze Lezers

Zij die klachten hebben, omtrent het niet ontvangen van het blad

„ONS KERKKLOKJE"

of meenen te veel betaald te hebben worden beleefd verzocht, ter voorkoming van verdere abuizen, dit schriftelijk te willen mededeelen met vermelding van het juiste adres, en bedrag aan den Vertegenwoordigér van »Ons Kerkklokje"

H. DELMEE

St. Crispijnstraat 24 's-BOSCH

Te beginnen vanaf 1 Januari 1922, wordt voortaan geregeld bij ieder kwartaal door de post over het bedrag bij onze lezers beschikt.

KERKBERICHTEN.

Parochie van St. Petrus te Boxtel.

ZONDAG 15 Januari de H. Missen om 6, 8 en 10 uur.

Na den middag om 3 uur het Lof en Rozenhoedje, om half 4 Congregatie.

Deze week de H. Missen om half 7, half 8 en half 9 en Maandag en Dinsdag om half 10.

Donderdag Lof om 5 uur en op de andere dagen om 5 uur Rozenkrans.

MAANDAG half 7 lez. H. Mis Bijzondere Intentie, half 8 lez. Jgt. Wilnelmus v. Kempen, half 9 gez. Jgt. Franciscus Bosch, half 10 gez. uitvaart Marinus v. Erp

DINSDAG half 7 lez. Jgt. Johannes v. d. Pas, half 8 lez. Jgt. Joanna M. v. Kempen-v. Kuringen, half 9 gez. Jgt. Joanna M. v. Nistelrooij-v. d. Loo, half 10 gez. Huw. Mis.

WOENSDAG half 7 lez. H. Mis Cornelia van Munster-van Oers; half 8 lez. jgt. Petrus Mosink; half 9 gez. jgt. De WelEdelen Heer Gerardus A. van Haeren.

DONDERDAG half 7 lez. jgt. Joanna M. v. d. Pas-v. d. Velden; half 8 lez. Mst. Maria J. Pastoor; half 9 gez. Mst. Justinus J. v. d. Eerden.

VRIJDAG half 7 lez. Mst. Catha. v. d. Sande-van Gemert; half 8 lez. jgt. Petrus Kruijssen; half 9 gef. gez. jgt. Arnolda van Liempt.

ZATERDAG half 7 lez. jgt. Adrianus v. d. Braak; half 8 lez. Mst. Anna B. v. d. Laar-v. d. Putten; half 9 gef. gez. jgt. en H. Missen Mejuffr. Wilhelmina v. Osch-v. d. Meerendonk.

Gedoopt: Adriana en Huberta, dochters van Franciscus van Dun-Tinnenbroek.

Bediend: Maria Janssen-Leijten; Petronilla v. d. Steen:

Overleden: Marinus van Erp, 82 jaar.

Parochie van 't H. Hart van Jezus te Boxtel.

ZONDAG: H. Diensten om 7 en 8½ met onderrichting en om 10½ uur Hoogmis met preek.

Namiddag om 3 uur Lof met Rozenhoedje en daarna Congregatie.

MAANDAG om 7 uur lez. dienst voor Adrianus v. Erp als lid v. 't Broederschap v. 't H. Hart. Om 8 uur lez. dienst voor Hendrica v. de Loo als lid der Vughtsche processie.

DINSDAG om 7 uur gef. zing. jaarget. voor Johannes v. Kasteren en Maria zijne zuster. Om 8 uur lez. maandst. voor Catharina Wellens.

WOENSDAG om 7 uur lez. dienst voor Petronella Willems als lid v. 't Br. van 't H. Hart. Om 8 uur lez. dienst voor Adrianus v. Erp als lid v. d. Rozenkrans.

DONDERDAG om 7 uur lez. dienst voor Petronella Willems als lid v. d. Rozenkrans. Om 8 uur lez. dienst voor Adr. v. Erp als der processie voor Uilecoten. Om 9½ uur Gezongen Huwelijksmis.

VRIJDAG om 7 uur Pl. zingende jaarg. voor Mej. de Wed v. d. Brekel. Om 8 uur lez. dienst voor den Heer Adrianus v. Oerle.

ZATERDAG om 7 uur lez. dienst voor Henrica v. Esch als lid v. 't Br. v. 't H. Hart. Om 8 uur lez. dienst tot bijz. intentie.

Nog zullen deze week om 7 uur geschieden:

Maandag lez. dienst voor Adr. v. Erp als lid der Vughtsche processie.

Dinsdag lez. dienst voor Adr. v. Erp als lid v. de Retraitepenning.

Woensdag lez. dienst voor Adr. v. Erp als lid der Roermondsche processie.

Vrijdag lez. maandst voor Elisabeth v. Gool.

Zaterdag lez. jaarget. voor Hendricus v. Oss.

Gedoopt: Antonetta d v Adr. Hoevenaars-v. d. Bragt. — Henricus z v. P. Bertens-Smits. — Antonia d v. Johannes Kerssens-v. d. Houtum. — Hendrica d v. J. v. d. Heuvel-v. Elk.

Overleden: Kind v. Gijsb. de Bresser. — Gijsberdina v. Geldrop-v. d. Akker 78 j

Parochie van den H. Willibrordus te Esch.

Nam. 2 uur Katechismus, om 3 uur Lof. A.s. Zaterdag komen de kinderen te biechten die in de 2 laatste jaren de pl. Com. deden.

MAANDAG jgt. Michiel Konings.

DINSDAG jgt. Johannes v. d. Laak.

WOENSDAG jgt. Maria Leermakers de hsvr.

DONDERDAG L. M. Andries Dankers te Rosmaleu overl.

VRIJDAG L. M. Henrica Dankers.

ZATERDAG jgt. Helena van Galder.

Overleden: Johannes Ant. v. Son 83 jaren.

Parochie v. d. H. Martinus te Olland.

ZONDAG. Hedennamiddag om 2 uur Katechismus, om 3 uur het Lof een kwartier na het Lof vrouwenvergadering der Derde Orde (kleeding der nieuwe leden).

MAANDAG z j. voor Gertruda de Koning.

DINSDAG z. j. voor Joannes v. Agt.

WOENSDAG z. m. voor de overledene vrienden van Marinus Wouters

DONDERDAG. Huwelijksmis.

VRIJDAG z. m. voor Thomas Aarts als lid der Derde Orde.

ZATERDAG z. m. voor Adr. de Koning als lid der Derde Orde.

Dinsdag sociale cursus naar gewoonte.

Overleden. Adr. de Koning. — Lamb. k. van Marinus Wouters-v. Heertum.

Parochie van den H. Lambertus te Gemonde

2de Zondag na Driekoningen.

ZONDAG 10 uur zingende zevende Theodorus v. Oorschot, na den middag 1½ katechismus, 2½ lof.

MAANDAG om 7 uur en 7½ Zing. zevende Theod. v. Oorschot.

DINSDAG tot VRIJDAG om 7 uur Zing. zevende Thed. v. Oorschot, om 9 uur Zing mis St. Antonius en St. Sebastianusgilde.

WOENSDAG om 7½ lez. j. Petrus Vervoort.

DONDERDAG om 7½ lez. jaarg. Francisca hvr. van Petrus Vervoort.

VRIJDAG om 7½ lez. j. Maria hvr. van Petrus Vervoort.

ZATERDAG 7 uur Z. j. Joanna Vos, om 7½ Z. mis Helena v. d. Ekart te St. Michiels-Gestel overl.

Gedoopt: Wilhelmina d. van Wilhelmus v. d. Langenberg-Rijkers.

Overleden: Theodorus van Oorschot 81 jaar. Kind van Joannes v. d. Schoot 4 m.

Parochie van Sint Petrus te Vught.

ZONDAG Nam. 3 uur Lof, daarna Congregatie.

MAANDAG 7 uur gef. gez. mis Joha. Versantvoort 7¾ ook Dinsdag gel. zev. Johs v. d. Heuvel. 8½ en de volgende dagen behalve Donderdag gez. zev. Heer A. Couwenberg

DINSDAG 7 uur gef. gez. mis P. Versantvoort.

WOENSDAG 7 uur gef. gez. mis hvr. P. Versantvoort 7¾ gel. mdst. Joha. van Liempt.

DONDERDAG 7 uur gef. gez. jg. Heer Bald. v. d. Heijden 7¾ gel. mndst. echtg. J. v. d. Bosch 9 uur gez. Huwelijksmis.

VRIJDAG 7 uur gel. mdst. echtg. G. Geurts 7¾ gel. mdst Karel van Keulen.

ZATERDAG 7 uur gez. mdst. Mevrouw Georges Diepen 7¾ gel. mdst. echtg. H. v. d. Wiel.

Vandaag wekel. gel. mis Pastoor Lips.

In de Gest. 4 gel. zev. J. v. d. Heuvel mdst. echtg. A. Timmermans, P. Vugts, wed. J. Verharen, J. J. v. d. Heuvel en M. Bezemer, jgt. wed. C. Wolfs, echtg. P. Vriend, W. de Kort, Th. v. d. Klugt, overl. fam. Huijbregts, M. Vugts, P. Teulings, M. Eijkemans en hvr., J. Wouters, A. Spoor, hvr. Fr. Schraven, hvr. Th. Schraven-v. Rooij, 1 hvr. J. v. Eindhoven 1 echtg. J. v. d. Aker, 1 Th. v. Mierlo 1 overl. 1 Bijz. Int. 1 M. v. d. Steen (H. Fam), v. Proc. v. Bokhoven, 1 wed. v. Baast, 1 Joh. v. d. Heuvel en 1 A Couwenberg, 1 A. Dankers 2 overl. 45 M. v. d. Steen.

Vandaag na de Hoogmis vergadering in 't Patronaat van het Kruisverbond. De leden en de belangstellenden worden beleefd uitgenoodigd.

Huw. H. Houtdijk en Henrica Marijne III. — Ph. A. v. d. Heijden en A. M. Maassen III. — H. v. d. Oetelaar en E. H. Ter Linden II.

Gedoopt. Maria d. v. Joh. de Bie en Maria Maas. — Johannes H. en Allegonda R. van Henricus Spierings en Henrica Donhuijzen. — Johanna Th. d. v. Cornelis Slijters en Theodora v. Vessem. — Cornelis z. v. Andries v. d. Bosch en Adriana M. v. d. Weerdt.

Overleden: Johannes v. d. Heuvel. — Adrianus Couwenberg.

Parochie van St. Jans Onthoofding te Liempde.

ZONDAG 7 l. jg. Adra Adrs v. d. Laar, 10 tot welz. der par., half drie Lof daarna meisjescongr.

MAANDAG 7 l. jg. Adrs v. de Laar, half 8 l. mdst. mej. Anna Marga Picard.

DINSDAG 7 z. jg. Joha v. d. Wiel

WOENSDAG 7 z. jg. Adra Adrs v. Eijndhoven, half 8 z. mdst. WEd. heer Corns Goossens.

DONDERDAG 7 en half 8 l. jg. Gerardina en Wilha Theods Smulders.

VRIJDAG 7 en half 8 z. jg. Reinier Saris, Petrona hvr.

ZATERDAG 7 en half 8 l. jg. Laurentius v. d. Sande en Elisabeth hvr.

ZONDAG 10 z. jg. WelEerw. heer Henrs v. d. Velden.

30e Anna Maria Mars Timmermans † Liempde, Helena Henrs Sleutjes † Boxtel, Ants v. d. Broek † Boxtel, Willem Ebben † Liempde.

7de Gijsberdina Gers v. d. Meerendonk † Liempde.

Gedoopt: Cornelia Maria en Wilhelmina Maria drs. van Corn. v. d. Meerendonk-v. Oirschot. — Cornelius Antonius z. van Wilhs Asveldde Haas.

Algemeene berichten.

Hanze.

Maandagavond om 8 uur *Praatavond* over de onderwerpen: godsdienst, Openbaring, mirakel, profetie.

Trouwe opkomst wordt dringend verzocht.

Giftenlijst voor de Missie Boxtel.

Door bem. van Kap. Smits
Ter eere van 't Kerstkindje f 1.00

Missie-Naaikring, Boxtel.

van 'n Kaartgezelschap f 0.45

Voor de arme Oostenrijksche Priesters.

Door bem van Kap. v. d. Ven, van N.N. op den Bosschen weg. f 10.—

Missie-Comité Liempde.

Vorige opgave	f 1721.65
Tot zekere intentie	- 2.—
Offer bij zekere Kerstkribbe	- 2.30

Agenda der R. K. Vereenigingen te Boxtel.

ZONDAG 15 Jan. Vergadering van vrouwen en meisjes uit den arbeidersstand. Zaal C om 4.30 n.m.

MAANDAG Hanze Cursus 8 n.m.

DINSDAG Leden vergadering N. C. B. om 6 n.m.

WOENSDAG Cursus landstorm.

DONDERDAG Vergadering Jongens boerenstand Zaal C 7 n.m.

ZATERDAG Zaal B Zitting bouwvakarbeiders. Bibliotheek 6 8.

R. K. Boerenbond en Jonge Boerenbond Boxtel.

Dinsdag 17 Jan. 7 uur hebben we de gewichtige vergadering van de Boerenbond. Op de eerste vergadering ven het nieuwe jaar zullen we de nieuwe statuten behandelen. Op die vergadering zal de aansprakelijkheid nog eens duidelijk worden uitgelegd. Zal gelegenheid zijn om te teekenen in het ledenregister. Wie op deze vergadering aanwezig is, heeft de kans, om mede te beslissen over zijn eigen vereeniging.

Donderdag 19 Jan. 7 uur. De vergadering van den Jongen Boerenbond. Dat is eigenlijk de eerste vergadering van de nieuwe vereeniging. Hier verwachten we alle leden aanwezig, en zelfs dat nagenoeg elk lid nog een vriend meebrengt van 16—28 jaar, die zich ook opgeeft voor 't lidmaatschap.

Ned. R. K. Huisvestings-Comite.

Circa 25 Januari zal een trein met Hongaarsche kinderen aankomen.

Op 30 Januari bestaat er gelegenheid Hongaarsche kinderen te doen terugkeeren. — Spoedige opgave van vertrekkende kinderen is gewenscht.

Op 28 Januari arriveert een trein met Oostenrijksche kinderen. — Zij, die de verpleging van een of meer dezer kinderen op zich wenschen te nemen, worden dringend verzocht zich aan te melden bij de plaatselijke comité's.

Op 7 Februari gaat een trein naar Oostenrijk terug. — Spoedige opgave van vertrekkende kinderen is gewenscht.

Goederen voor *Hongarije* moeten vóór 25 Januari, en voor *Oostenrijk* vóór 31 Januari, in het bezit zijn van het Centraal Bureau.

Adres: Ned. R. K. Huisvestings-[comité.
Z. Willemsvaart 257
den Bosch.

De pakketten, bestemd voor bepaalde familie's of personen moeten voorzien zijn van een duidelijk adres van den geadresseerden in het buitenland, terwijl in het pakket zelf ook het adres moet worden bijgepakt. — Elk pakket moet tevens voorzien zijn van het duidelijk adres van den afzender. Op het adres moet staan: Franco Huis. De onkosten voor doorvracht en sleeploon worden volgens o. s. tarief berekend

Voor een gewicht van

1— 25	K.G.	f 0.50
25—50	„	„ 0.75
50—100	„	„ 1.50
100—250	„	„ 5.00
250—500	„	„ 7.50

Boven dit gewicht aparte tarieven.

Deze gelden moeten bij afzending der goederen per postwissel of in postzegels worden overgemaakt.

Verders deelen wij mede, dat alle artikelen mogen worden verzonden, doch geven tevens in overweging geen goederen te zenden, die aan spoedig bederf onderhevig zijn.

BEKENDMAKING.

LICHTING 1922.

Vrijstelling en vergoeding wegens kostwinnerschap.

De Burgemeester van Boxtel brengt ter kennis van de lotelingen der lichting 1922 die bestemd zijn om in Maart a.s. te worden ingelijfd, dat indien het thans door de Tweede Kamer der Staten Generaal aangenomen ontwerp Dienstplichtwet tot wet wordt verheven van af 1 Maart 1922 in het algemeen geen vergoeding wegens kostwinnerschap zal worden toegekend.

Voor hen, die als kostwinner optreden, bestaat echter alsnog de mogelijkheid wegens kostwinner van den dienst bij de militie te worden vrijgesteld.

Tot het bekomen der vrijstelling behooren belanghebbenden *vóór 1 Februari a.s.* een aanvrage te doen tot het opmaken van een staat van inlichtingen, ten raadhuize alhier, Bureau Militaire zaken. Het bovenstaande geldt ook ten aanzien van hen, die tot oudere lichtingen (dan 1922) behooren en in verband met verleende vrijstelling, uitstel enz. in Maart e.k. in werkelijken dienst moeten komen, om hunne eerste oefening te volbrengen.

Boxtel, 13 Januari 1922.
De Burgemeester van Boxtel,
F. W. VAN BEEK.

Licht op.

13/14 Jan.	4.44 n.m.	—7.33 v.m.
14/15 „	4.45 „	—7.32 „
15/16 „	4.47 „	—7.32 „
16/17 „	4.49 „	—7.31 „
17/18 „	4.51 „	—7.30 „
18/19 „	4.52 „	—7.29 „
19/20 „	4.53 „	—7 27 „
20/21 „	4.54 „	—7.26 „
21/22 „	4 57 „	—7.25 „
22/23 „	4.58 „	—7.24 „

Van hier en elders.

De Volkenbond begint weer te Genève te vergaderen.

—

Het Fransche ministerie Briand is afgetreden; Poincaré heeft de opdracht ontvangen een nieuw ministerie te vormen.

—

Het moratorium zal aan Duitschland worden toegestaan.

—

Z. H. de Paus heeft aan den koning van Engeland een telegram van gelukwensch gezonden met het tot stand komen van de Engelschlersche overeenkomst.

—

Het Spaansche kabinet Maura heeft zijn ontslag genomen.

—

Op 20 Januari a.s. is Mgr. Hermus 12½ jaar Directeur van het Doofstommen-instituut te St. Michiels-Gestel.

—

De Pruisische regeering heeft de oepnbare carnavalsfeesten verboden.

Te Cannes zijn beraadslagingen gehouden over eene algemeene Europeesche entente.

—

Nederland wordt uitgenoodigd op de economische Conferentie te Genua.

—

Frankrijk en België zijn het eens geworden over de Duitsche betalingen.

Snippertjes.

Sergeant: Als de vijand nu eens plotseling uit het bosch kwam, wat zou je dan doen, Derks?

Derks: Ikke, sersant? Ik zal erg schrikke, en jai?

—

Twee meisjes gingen wandelen. Zij zagen een bruine en een witte koe.

Waarom is er in die koeien zoo'n groot verschil? vroeg er een.

O, zei het andere, de bruine geeft de koffie en de witte de melk.

—

Onderwijzer: Wanneer is de beste tijd om appelen te plukken?

Kleine Piet: Als de boer weg is, de boerin aan de koffie zit en de hond aan den ketting ligt.

—

Nog een Tijd-beeld.

Twee dames zitten naar haar stand
In 'n spoor-coupé „niet rooken"
Twee heeren aan den overkant
In dien coupé „niet rooken"
Op eens zegt een dier dames vrij:
'k Weet heeren, u permitteerd het [mij
'n Cigaret hier op te steken!!
Er werd vreemd opgekeken,
Gelachen, niet gesproken
In dien Coupé „niet rooken!"

N. M.

—

Een leukerd.

Een heertje (op den tram stappende): Is Noachs ark al vol?

Een passagier (opschuivende): Op een aap na; kom binnen jongeheer!

—

Wie wint
Of vindt
Een trouwen vriend
Die heeft zijn dagloon wel verdiend

—

Hoe kun je onkruid onderscheiden van opkomende groenten?

Heel eenvoudig. Trek alle planten uit. Wat dan weer opkomt is onkruid.

—

Tijdbeeld.

Rechter: U waart dus in het huis, toen de dief daar binnendrong. Hoe heeft zich de zaak nv verder toegedragen?

Getuige: Het was 's avonds tien uur en ik zat me rustig bij de kachel te warmen, toen.....

Rechter: A propos, waar heeft u tegenwoordig de steenkolen vandaan?

—

Diplomaat.

Kleine Tom: Moedertje, houdt U erg veel van me?

De Moeder (een weduwe): Ja, natuurlijk, lieveling.

Kleine Tom: Toe, moesje, trouwt U dan den man uit den snoepwinkel.

—

Wie goed met effect kan werken, wint niet alléén op het billard, maar ook bij het spel des levens.

—

Als het kalf verdronken is, — gaan de andere kalveren naar het verdronkene kijken.

—

De hoop is gelijk aan een kip, die meer eieren legt, dan ze kan uitbroeden.

—

Eén koeike op stal ,s beter dan een schatrijke oom in Amerika.

—

Ontroostbaar.

Maar, vrouwtje, ik dacht gisteren, dat je ontroostbaar waart over het verlies van je man en nu betrap ik je bij het kaartspel!

Och, dokter, u moet weten, dat ik geen portret van mijn Hannes zaliger heb; maar hij lijkt precies op harten boer.

—

Levenswijsheid.

Wees niet bang voor moeite of inspanning. Wat niets kost, is ook niets waard.

—

Voor de Vrouwen.

Dochters, die tot elven slapen
En veel voor de vensters gapen
En lang voor den spiegel staan
Laten 't huiswerk ongedaan.

---

niet alleen toe, maar vatte haar stijf vast, opende de deur, trok Francisco de kamer in, en riep op luiden toon:

„Paolo Caraffi, bescherm mij tegen dezen onbeschaamde."

De opgeroepene, die, aan niets denkend dan aan den blauwen rook zijner sigaar, waarin hij staarde, zich op een op den grond liggende matras had uitgestrekt, om de heete uren des dags te dooden, sprong bij deze woorden met de snelheid des bliksems op. Hij greep den jongen Morigno bij den schouder, slingerde hem eenige malen in het rond en wierp hem daarna met onbegrijpelijke nauwkeurigheid op de matras, die hij zoo even had verlaten. Eer Francisco van zijne verbazing bekomen was, had Paolo de deur gesloten, den sleutel in den zak gestoken en zijn revolver gegrepen.

„Mijnheer," schreeuwde Francisco woedend.

„Blijf rustig zitten," antwoordde Paolo koelbloedig, „en sta mij toe eerst te onderzoeken of gij eenig wapen bij u draagt. Leg een oogenblik de handen op uw rug."

Weet gij met wien gij spreekt?" schreeuwde Francisco den jongen Florentijner toe.

„Daarnaar zal ik u later vragen," was het doodbedaarde antwoord, „thans ben ik reeds tevreden, als gij slechts rustig blijft zitten," met deze woorden greep hij Morigno, die het waagde op te springen bij de keel en wrong die schier toe. Daarop gaf hij hem een stoot zoodat hij in zijn volle lengte op de matras viel. „Waartoe deze dwaasheden," vervolgde hij, „gij ziet immers dat gij tegen mij niet opgewassen zijt. — Ik herhaal dus, ik ben tevreden, wanneer gij de handen op den rug legt. Nu? Nog niet voornemens? Dwing mij niet middelen aan te wenden," en Paolo verhief langzaam te linkerhand, in welke hij zijn revolver hield, en Morigno kon zien, hoe de haan gesteld werd; een druk en het was met hem gedaan.

Met de snelheid des bliksems vlogen nu Morigno's handen op zijn rug. Hij zat stram op de matras, met van woede vonkelende oogen, opgezwollen aderen en vuurrood gelaat en bood in de onmacht van zijn toorn het beklagenswaardigste en bespottelijkste schouwspel aan.

„Laat den ellendeling gaan," bad Teresita, die medelijden met haar vervolger begon te gevoelen.

„Neen, Teresita," antwoordde Paolo, „wij willen eerst eens nauwkeurig onderzoeken wat de knaap in zijn schild voert."

„Sta mij toe, Caraffi, dat ik mij verwijder," sprak Teresita. „Neem mijn dank aan voor de vriendelijke bescherming, die gij een arm, hulpeloos meisje verleend hebt."

„Een oogenblik, Teresita," antwoordde Caraffi. „Ik wil eerst weten hoe het met dezen heer gelégén is. Dan zal ik u niet langer ophouden. Het moet wel pijnlijk voor u zijn, maar ik kan het niet helpen. Wij zijn, zooals gij begrijpen kunt, in een gevaarlijken toestand, en mogen ons dus niet door ons gevoel laten leiden."

Teresita boog zwijgend het hoofd en bleef bij de deur staan.

„En nu tot u, mijnheer," vervolgde Caraffi. „Gij hebt bereids ondervonden dat ik sterker en behendiger ben dan gij. Tegenstand is dus nutteloos en ik kan u verzekeren dat hij gevaarlijk voor u worden kan. Begrijpt gij mij?"

De woorden van Caraffi waren maar al te duidelijk en dus liet Francisco, ofschoon de woede hem bijna sprakeloos maakte, zijne zakken doorzoeken. Wapens vond Caraffi niet, maar daarentegen een portefeuille, waarin visitekaartjes, die den naam Francisco Morigno droegen. Een daarvan nam hij met de woorden: „Gij zult mij veroorlooven dit kaartje als een aandenken aan onze samenkomst te bewaren," en stak vervolgens de portefeuille weder in den borstzak, waar hij haar gevonden had.

„Nemen wij aan," sprak Francisco toornig, „dat ik u dit kaartje door een mijner vrienden heb toegezonden."

„Ik ben gewoon de dingen niet anders aan te nemen dan zooals zij zijn," antwoordde Paolo lachend, „en ben daarenboven uit beginsel een vijand van het duel. Laten wij dit rusten; ik weet thans met wie ik de eer heb te spreken en verzoek u nu mij mede te deelen wat er met Teresita is gebeurd." Met deze woorden legde hij zijn revolver naast zich neder.

„Ik zal geen antwoord geven."

„Nu Teresita, spreek gij dan; wat deed deze heer u?"

Toen het meisje uitgesproken had, zeide Francisco: „dat waren onschuldige galanteriën."

„Ja," antwoordde Paolo met grooteren ernst dan men van hem gewoon was, „dat zijn zeker onschuldige galanteriën, zoolang het met uitdrukkelijke toestemming geschiedt, maar het worden grove beleedigingen, wanneer deze ontbreekt, het zijn misdaden, als zij onheilvolle gevolgen hebben."

Francisco was opgestaan, terwijl Paolo sprak, zonder dat deze zulks verhinderd had. Niettemin hield hij steeds zijn revolver tusschen zich en den graaf.

„Gij zijt mijn rechter niet," sprak Francisco op trotschen toon, „en ik heb u daarvan geen rekenschap te geven."

„Ik ben partij in deze zaak," bemerkte Caraffi kortweg.

„Ah, de begunstigde minnaar!" hernam Francisco spotlachend.

„Ellendeling," snauwde Caraffi den woesteling toe, „hebt gij van uwe eervolle voorouders niet geleerd, dat iedere hulpelooze vrouw onder de bescherming staat van iederen wakkeren man? Wanneer gij het waagt nog een woord te spreken, dat de eer van dit meisje krenkt, wurg ik u met mijne handen."

De graaf trad naar een hoek der kamer terug.

„Verlaat ons, Teresita," sprak Caraffi nu tot het meisje, „gij zijt zoo veilig, alsof al uwe bloedverwanten tehuis waren. Wat ik thans nog met dezen heer te spreken heb, betreft slechts ons beiden."

Met deze woorden gaf hij haar den sleutel en Teresita verliet het vertrek. Nadat Paolo zich overtuigd had dat zij de bovenverdieping verlaten had en dus niets meer hooren kon, sloot hij de deur weder en plaatste zich met over de borst gekruiste armen voor den graaf, dien hij met verachtende blikken van het hoofd tot de voeten opnam.

(Wordt vervolgd.)

„Opcenten."

Wimpie (vroeg wijs): Vader, wat beteekent dat „opcenten?"

Vader (zuchtend): „Dat de centen op" zijn, jongen.

—

Otschoon de wereld vol dwazen is, is er geen een, die 't van zich zelven denkt of ook maar vermoedt.

—

De last van het stotteren.

Reiziger (die haast heeft tot koetsier die stottert). — Kun je mij binnen het kwartier naar het station rijden?

Koetsier. — J... J... Ja... wel m... m... me... neer s... sta... pt.., u,,, u,, maar.... in....

Na een poosje staat het rijtuig stil tot verbazing van de reiziger ver voorbij het station.

Reiziger. — Stommerik, hoe kun je zoo'n eind van het station stil houden?

Koetsier. — J... Ja... m... me... n... eer... i... ik k... on zo.., o,,, ga,, uw,.. ge... geen ho... ho... ho... la,,, pa... ard... roe... roepen!

—

Treurige oorzaak.

Mama. — Waarom huil je zoo Jet?

Jet. — Ik ben gevallen.

Mama. — Wanneer, kindlief?

Jet. — Gisteren.

Mama. — En begin je dan nu te huilen?

Jet. — Ja. Gisteren was u niet thuis; toen gaf 't me niemendal!

De zuiverheid van Aloysius

De Kerk noemt Aloysius den „engelachtigen jongeling," omdat hij een schitterend voorbeeld is van zuiverheid, zoowel des lichaams als der ziele. Aloysius, gij herinnert het u, is gezuiverd door de wateren des doopsels, met de heiligmakende genade versierd op deze wereld gekomen; welnu, die zonderlinge genade, die buitengewone en kostbare gave heeft hij in al hare volkomenheid zuiver en ongedeerd bewaard tot aan zijn dood. En toch bracht de heilige jongeling de gevaarlijkste jaren zijner jeugd door te midden der wereld, aan de hoven van Toskanen. Mantua en Spanje, waar hij met personen van allerlei slag moest omgaan, en omgeven was van weelde en genot, van genoegens en vermaken, even zoovele aanloksels om een jeugdige ziel te verschalken. En toch heeft hij, te midden der genoegens van het ouderlijk huis, te midden der verleiding en aanlokkelijkheden der hoven, het kleed der onschuld in het doopsel ontvangen, onbevlekt bewaard en zijne helderheid verhoogd door eene engelachtige zuiverheid.

Van kindsbeen af was hij, om de onschuld zijner zeden, de bewondering der huisgenooten, die hem noemden: „den kleinen prins, bevrijd van de zwakheid des vleesches;" anderen gaven hem den naam van „engel" en deze grootsche eeretitel is hem ook door het gezag van den H. Stoel bij zijne zaligverklaring toegekend. De kardinaal Bellarminus, die gedurende geruimen tijd zijn biechtvader was, heeft verklaard, dat Aloysius nooit de minste fout tegen deze heilige deugd heeft bedreven en dat hij, na zijne belofte van zuiverheid te Florence onder de bescherming van Maria afgelegd, van dien tijd af is bevestigd geworden in deze deugd door eene buitengewone genade van God, welke Hij alleen aan bevoorrechte zielen schenkt. Steunende op deze verklaring, gevoegd bij nog andere, heeft de H. Rota verklaard, „dat hij den prikkel des vleesches nooit gevoelde; „dat hij nooit door eenige gedachte „of eenig beeld, strijdig met deze „deugd gekweld werd." Voorzeker eene buitengewone gunst, wijl zij den mensch, als het ware, tot den staat der Engelen verheft! Maar wat moeite wendde Aloysius niet aan, om die kostbare parel te bewaren? Zijne zintuigen, die deuren waardoor de vijand der onschuld binnentreedt, hield hij zorgvuldig gesloten: denkt aan wat wij van zijne versterving gezegd hebben, herinnert u dat hij het gelaat der keizerin Maria van Oostenrijk niet zoude hebben kunnen onderscheiden van dat harer hofdames, ofschoon hij jaren lang in haar gevolg was geweest. — Weet daarenboven, dat hij zijne oogen zoo zeldzaam opende, dat velen van hen, die met hem omgingen, niet konden zeggen, welke kleur zij hadden. Aloysius was altijd op zijn hoede, altijd bevreesd, evenals iemand, die — een kostbaren en lichtbrekende schat dragend — op een glibberigen weg wandelt; daarom riep hij dikwerf tot God: „Heer, Gij ziet hoe zwak en ellen„dig ik ben, en hoe vaak ik val; „vergeef mij, Heer, en geef mij de „genade van niet meer te hervallen." — Daarom nog onderzocht hij dagelijks met alle nauwkeurigheid de gevoelens zijns harten, om te ontdekken of daar niet eenige verkleefdheid aan het schepsel schuilde, want zooals Aloysius in zijne geschriften zegt: „Niets is „gevaarlijker dan zich door eenige „bijzondere genegenheid tot de „schepsels en het geschapene te laten leiden."

Onze Lieve Heer leeft nog.

Zoo dacht ook een rechtschapen en verstandige huismoeder. Haars mans zaken wilden volstrekt niet meer vooruit; integendeel, de schuldenaars betaalden niet meer, de schuldeischers kwamen opspelen, de eigenaar van 't huis dreigde het ongelukkig gezin binnen veertien dagen op straat te laten zetten, indien de vervallen huishuur niet betaald werd, en de prijs der levensmiddelen was zoo hoog gestegen.

Hier was goede raad duur; de man liet den moed zinken, jammerde van den morgen tot den avond, maakte een azijnzuur gezicht en liet gedurig hooren, dat hem aan 't leven niet meer gelegen lag. Zijne vrouw integendeel had moed voor beiden; al haar betrouwen berustte op God en zij liet niets onbeproefd om haren echtgenoot tot een andere stemming te brengen; maar zoodra zij alleen was, gaf zij haren tranen vrijen loop en klaagde God haar leed.

Op zekeren dag, zaten beiden aan tafel om het middagmaal te nemen: de vrouw liet de spijzen onaangeroerd staan; dit verwonderde haren man: „Maar vrouwlief, wat scheelt er? Waarom eet ge niet?" sprak hij bemoedigend. Lang aarzelde de vrouw; zij scheen een gewichtig geheim te hebben; maar de man hield aan: „Welnu," zei ze eindelijk, „ik zal 't u zeggen; dezen nacht heb ik een akeligen droom gehad. Ik droomde dat Onze Lieve Heer gestorven was; de weenden bitter; ik voelde mij onengelen droegen het lijk weg en der den last der smart als verpletterd; en ook nu ben ik er heel van af."

— „Och wat, domheid!" riep de man; „gelooft gij dan, dat God sterven kan? Hij is immers eeuwig!"

Toen vatte de brave vrouw de handen van haren echtgenoot, zag hem recht in de oogen en sprak: „Zoo, zoo! Onze Lieve Heer leeft nog! Welnu, indien Hij nog leeft, die ons en onze kinderen geschapen en tot dusver beschermd en bewaard heeft, waarom wilt ge dan geen vertrouwen op Hem stellen? Doe Hem toch niet de oneer aan van Hem te bejegenen, zooals ge tot nog toe gedaan hebt."

En terwijl zijn brave vrouw tot hem sprak, vernam zijne ziel ook de stem der genade, die hem tot andere gedachten, tot hoop en betrouwen aanspoorde: de dichte nevel van zwaarmoedigheid en verdriet, die over zijn hart lag uitgespreid, verdween onder den helderen gloed der genadestralen:

„Vrouw," sprak hij met een gullen glimlach — 't was de eerste sedert tal van maanden, — gij hebt meer verstand en deugd dan ik; ja ik wil voortaan al mijne hoop op God stellen.

En hij hield woord, en Gods hulp bleef niet uit.

Goudkorrels.

Tevreden *zijn* is een gunst;
Tevreden *schijnen* een kunst;
Tevreden *worden* een geluk;
Tevreden *blijven* een *meesterstuk.*

Nooit Liegen.

Voor eenige jaren, zoo verhaalt de aalmoezenier der gevangenis te R., verliet een jonge man het tuchthuis, na voleinding zijner driejarige straf wegens bedrog en diefstal.

De ongelukkige was gehuwd en vader van drie jeugdige kinderen, die hij in schande en armoede had gedompeld.

Tot inkeer gekomen, en vast besloten, een beteren levenswandel te beginnen, was hij echter radeloos, hoe aan een betrekking te komen.

Ik hield hem nogmaals ernstig voor oogen steeds trouw en eerlijk te zijn; Gods heilige geboden na te leven, en altijd te waarheid te zeggen.

„Maar, eerwaarde heer," zoo antwoordde hij mij met tranen in de oogen — „nooit zal ik eene betrekking vinden, wanneer ik naar waarheid bekennen moet, drie jaren gevangenisstraf ondergaan te hebben. Niettemin, beloof ik u, woord te houden, mij verder aan Gods vaderlijke voorzienigheid aanbelend..... Hij vertrok.

Niet lang geleden ontving ik het bezoek van een deftig gekleeden heer, in welken ik met moeite mijn gevangene herkende.

Had hij woord gehouden, of met valsche getuigschriften eene betrekking gezocht en gevonden?

„Na mijn ontslag uit de gevangenis, zoo verhaalde hij, hield ik met mijne vrouw eene novene ter eere van den H. Joseph, den machtigen beschermer der christelijke huisgezinnen. Toen begaf ik mij naar een der grootste handelshuizen te M., en vroeg om eene betrekking, met overlegging van vroegere, zeer goede getuigschriften.

Eindelijk werd de vraag gesteld, die mij reeds zoo lang als een schrikbeeld vervolgde, „waar zijt ge de drie laatste jaren in betrekking geweest."

Mijn hart klopte geweldig..... ik aarzelde..... doch neen, nooit liegen..... zeg de waarheid....

„In de gevangenis te R., mijnheer."

„In de gevangenis? En waarom?

„Wegens diefstal en bedrog."

„Diefstal! Bedrog? En gij durft dit zoo ronduit te bekennen? Gij begrijpt zelf, dat dit geene aanbeveling is....."

„Mijnheer! Ik heb uw antwoord verwacht en gevreesd. De priester, die mij in de gevangenis tot een ander mensch gemaakt heeft, heeft mij onder anderen ook dringend aanbevolen, steeds de waarheid te zeggen, en ik heb hem beloofd, naar zijne waarschuwingen te luisteren."

„Zóó! en dan hebt gij ook zeker beloofd, voortaan getrouw en eerlijk te zijn in uw beroep?"

„Ongetwijfeld, Mijnheer, en ook hierin hoop ik woord te houden."

En toen ik dit gezegd had, reikte neem u aan; nu gij het bewijs geeft hij mij de hand toe en sprak: „Ik de eene belofte te houden, zult ge ook gewis aan de andere getrouw blijven, en eerlijk zijn."

Thans leef ik tevreden en gelukkig, omdat ik de waarheid gezegd heb.

Vergeet uwe Moeder niet.

Op een winteravond in 1872 verhaalt P. Marty, maakte ik mijn gewoon bezoek in het hospitaal en zette mij eindelijk op den rand van een bed neder, waarin een soldaat lag die den veldtocht, van den Rijn tot aan de Loire, meegemaakt en in twaalf veldslagen dapper gestreden had. In Frankrijk, werd hij door de typhuskoorts aangetast en toen hij op beterhand was, naar een Beiersch garnizoen gestuurd en in het hospitaal verzorgd.

Bij het vuur waren zes mannen aan 't kaarten met een ijver en drift, als ging het om 't groote lot. Wij beiden waren dus ongestoord, en begonnen, als waren we altijd vertrouwelijke kameraden geweest, gansch gemoedelijk te praten over oorlog en vrede, over 't lieve vaderland van deze aarde en van daarboven. Toen ik opstond om te vertrekken, reikte de soldaat mij de hand toe en terwijl ik deze vriendelijk drukte, bood ik den dapperen krijgsman eene medaille aan. „O, mijnheer kapelaan, ik heb er al eene," sprak hij, nam zijne beurs, die onder het hoofdkussen lag, en opende ze: „Ziehier mijne medalje," ging hij voort: „mijne dierbare moeder heeft ze mij gegeven, voordat wij ten oorlog gingen." — „Maar waarom draagt gij ze dan niet op de borst?" bemerkte ik. — „Wel, ik zou ze kunnen verliezen, en deze medalje, ziet ge, Heer kapelaan, is mij meer waard dan een goudstuk, mijn geheel leven bewaar ik ze als een allerzoetst aandenken." — „Hoe zoo, mijn beste?" — „Ja, de reden hiervan zal ik u morgen mededeelen; ik had het u gisteren reeds willen verhalen, maar ik durfde niet; morgen echter moet het eruit, en daarenboven nog iets anders, dat mij sedert nieuwjaar op het hart drukt. Goeden nacht, Heer kapelaan, kom in Gods naam morgen weder."

's Anderendaags kwam ik terug. De spelers van gisteren waren weer druk bezig, en speculeerden op penningen, terwijl groote heeren de kaarten om een keizerrijk uitwierpen. Mijn eerste groet was voor die vroolijke spelers, wijl ik ze 't eerst ontmoette. De ziekenwachter kleedde zich aan om eene morgenwandeling in de stad te maken, de hospitaalslucht uit te ademen, en een voorraad nieuwe, frissche en gezonde lucht op te doen.

Ik ging mij, evenals daags te voren, bij het bed van den soldaat (want de man was nog niet op de been) neerzetten.

„Goeden morgen, beste vriend," sprak ik, „vandaag moeten wij elkander 't een en ander mededeelen, niet waar? Op de eerste plaats zou ik graag weten waarom gij zooveel prijs aan die medalje hecht. Gij gelooft waarschijnlijk dat, zoolang de medalje in uw portemonnaie blijft, het geld er niet uit kan geraken. Juist geraden?" — „Volstrekt niet, Eerwaarde; zoo iets zou dom bijgeloof wezen; neen, ziehier hoe het met die zaak is. „Dan richtte hij zich een weinig op, nam zijne beurs in de hand, en sprak:

„Deze medalje, zeide ik u gisteren, heeft moeder mij gegeven toen wij vertrokken; het was den 1en Augustus, zoo ik mij niet vergis. Zij hing mij de medalje om zonder een woord te spreken; maar overvloedige tranen getuigden wat haar moederhart leed. Zij hield mij lang in de armen gesloten.

„Toen ik mij eindelijk aan hare omhelzingen moest ontrukken en haar een laatst vaarwel toeriep, sprak zij met eene stem, die van aandoening en droefheid beefde: „Ik heb u zoo dikwijls vermaand, maar tevergeefs; thans beveel ik u aan de lieve Moeder Gods. Indien gij ook mij mocht vergeten, vergeet toch uwe hemelsche Moeder niet!"

„Die afscheidsgroet sneed mij door het hart; ik voelde een traan in mijn oog opwellen, en dit mag ik u verzekeren, geene van beide moeders heb ik vergeten. Wij spoorden weldra Beieren uit naar Frankrijks grenzen; vele mijner makkers hadden gebiecht en de H. Communie ontvangen; ik liet er mij weinig aan gelegen liggen en trok er zoo op af. Ziet ge, Heer kapelaan, ik was zoo lichtzinnig, en om u rechtuit de waarheid te zeggen, er was niets goeds in mij te vinden, tenzij de medalje, die ik op de borst droeg. Het duurde niet lang, of 't spel begon voor goed.

„Bij Woerth hebben wij 't heet gehad; hemeltje, ja, daar hadden wij een beentje te kluiven. Ik behoorde tot het eerste Beiersch legerkorps; tusschen twee en drie ure namiddag, hebben wij duchtig moeten aangrijpen, anders zou het er scheef hebben uitgezien. Van Langensulzbach rukten wij voort op Woerth; daar werd ik door eenen kogel in volle borst getroffen en viel bedwelmd ter aarde, terwijl mijne makkers vooruitvlogen. Toen ik tot mij zelven kwam, voelde ik geene smart; ik zocht naar mijne wonde; mijn rok, vest en hemd, alles was doorboord; maar op mijn borst vond ik eene blauwe plek; de medalje, door het schot losgerukt, lag tusschen mijne kleederen, en in mijne laarzen vond ik den vijandelijken kogel, die mij het hart doorboord hadde, ware hij niet op de medalje afgeschampt: hij was plat gedrukt als een halve gulden en op de eene zijde zag men duidelijk het beeld der Moeder Gods en rond de beeltenis de omgekeerde letters van het opschrift: *Maria, zonder vlek ontvangen, bid voor ons.*

Zie, eerwaarde Heer, hier is de kogel en de medalje, past het afdruksel niet juist? Ja, die medalje heeft mij het leven gered; en ik zou de H. Moeder Gods kunnen vergeten? of mijner moeder niet gedenken, die mij met Maria's machtig schild gewapend heeft? Deze twee voorwerpen bewaar ik; zij zullen zelfs mijnen kinderen lief wezen, en, zoo zij ooit, als ik, door lichtzinnigheid of booze driften van den rechten weg geraakten, hun toeroepen: „Vergeet uwe moeder niet!"

„Dat is 't, Heer kapelaan, wat ik u sedert lang had willen vertellen. En nu nog iets. Kom, als 't u belieft, een dezer dagen, nog eens terug. Ik heb een grenzeloos vertrouwen in u, en zou graag een oprecht christelijke biecht spreken. Vorige Paschen heb ik de absolutie niet bekomen, en toen heb ik bij mij zelven gedacht: Voortaan ga ik niet meer biechten! — Maar de H. Moeder Gods heeft mij niet verlaten; zij heeft mij op zoo wonderbare wijze geholpen, dat ik een steenen hart zou moeten hebben en een aartsdeugniet wezen, om haar iets te weigeren. O, ja, ik wil een goede biecht spreken. En wanneer ik naar huis wederkeer, zal moeder aanstonds zien, dat ik een heel ander mensch geworden ben. Sedert lang reeds heb ik haar willen schrijven, maar altijd hield mij iets terug. Na een goede biecht zal ik veel gemakkelijker schrijven, daar ben ik zeker van."

Acht dagen later was alles in orde, de biecht afgelegd, en een lange, troostrijke brief naar moeder gestuurd.

Zoodra de brave vrouw het blijde nieuws van de bekeering van den verloren zoon vernam, ging zij vol vreugde naar München vóór het genadenbeeld der Allerheiligste Moeder Gods nederknielen, om hare vurige dankbaarheid te betoonen aan Haar, die den armen afgedwaalde met zoo teedere bezorgdheid beschermd en zoo barmhartig op het pad der deugd had teruggevoerd.

De Leeuwentemster.

Van jongs af had zij tusschen de wilde dieren geleefd, nooit had zij vrees voor hen gekend; haar vader, de beroemde leeuwentemmer Cyriani, had haar met zich mede genomen in hun hokken, tot angst harer moeder voor haar een groot genot. Zij had de leeuwen lief, die fiere, edele dieren en zij gehoorzaamden Rosita op al haar wenken.

Velen vroegen haar hoe zij die macht over hen had verkregen, maar zij wist het zelf niet; de geweldige dieren legden zich als lammeren neer voor haar voeten, zij lieten zich door haar streelen en likten haar handen; wat haar vader door slaan en dresseeren van hen had verkregen, dat gelukte Rosita van zelf.

Het was een indrukwekkend tooneel, haar onbevreesd te zien op en neer gaan tusschen de koningen der wildernis, als schoothondjes het jonge meisje volgend. Waar Cyriani dan ook verscheen met zijn menagerie liep het storm; men verdrong zich om zijn tent, ieder wilde de schoone Rosita zien te midden van haar vreeswekkenden stoet; zij bewoog zich tusschen hen zoo gemakkelijk en onbevreesd als een herder tusschen zijn schapen.

Maar sedert eenigen tijd merkte men eenige verstrooidheid op bij Rosita; zij glimlachte nog altijd even vriendelijk, haar karwats, als ware het een tooverstaf, waarmede zij over de ondieren aan haar voeten heerschte. Zij deed hen gehoorzamen met een wenk harer oogen, geuit als vroeger, maar toch — toch! Er was iets vreemd over Rosita gekomen; voorheen scheen het of er niemand in de tent was, dan zij en haar leeuwen, nu echter liet zij den blik soms al zoekend ronddwalen, reeds bij haar eerste optreden was haar aandacht niet onverdeeld gewijd aan de dieren, een andere gedachte moest haar bezighouden, totdat er op eens een glimlach over haar gelaat verschen en dan begon zij zich geweld aan te doen, zij riep de leeubij hun naam en verrichtte haar schoonste kuntstukken.

Maar op zekeren dag zag men den glimlach niet komen, onafgebroken gleed haar blik over de talrijke toeschouwers, wier oorverdoovende toejuichingen haar koud lieten; zag zij niets dan een leege plek. Sedert maanden, waar zij ook ging en kwam, altijd zag zij daar datzelfde gelaat met oogen van bewondering en verrukking haar aanstaren en nu vandaag was hij er niet: zij had het verwacht, een briefje had haar gewaarschuwd dat de omstandigheden hem dwongen haar niet meer te zien. Nog kort vóór dat de voorstelling begon had zij, de onverschrokken leeuwentemster, daar in haar ellendig donker zolderkamertje geschreid en gesnikt als een gewoon, zwak meisje.

En de eerste blik door de tent had haar verraden dat hij er niet zat; als een willoos werktuig boog zij het hoofd en zwaaide haar karwats en wenkte de leeuwen, maar het vuur ontbrak aan al haar bewegingen, de geheimzinnige gloed waarmede zij hen onderwierp, straalde niet uit haar oogen en de dieren sprongen hoog op, brieschten, brulden, voelden zich vrij en ongetemd.

Nu kwam er een vreeselijk oogenblik, angstig gegil vervulde de lucht, tevergeefs trachtte Rosita haar macht te herwinnen, de woeste natuur der ondieren was ontketend, geen menschelijke kracht kon hen meer in toom houden.

Ontzettend tooneel; de leeuwen wierpen zich op hun meesteres, er knalden schoten, en bloedend, gewond, ontvleeschd, stervend, werd het meisje aan hun klauwen ontrukt. Zij stierf nog dien nacht, haar laatste woorden waren:

„Een andere macht heeft mij overwonnen en verzwakt; hoe kon ik dan nog leeuwen beheerschen?"

Voor onze kinderen.

De weg naar het ware geluk.

Bernardine van M. was van een rijke, deftige familie. Zonder zorgen, in ledigheid en lichtzinnige vermaken bracht ze haar meisjesjaren door. Toch was zij niet gelukkig en haar vriendin Sophia vond haar meer dan eens, schreiende op haar kamer. Dan klaagde zij over verveling en alle narigheden, die werkzame meisjes niet eens kennen. Op zekeren avond in 't begin van November kwam ze met Sophia van een concert en bij het uitstappen uit het rijtuig bemerkten ze beiden een klein meisje van een jaar of 6, dat er erg armoedig uitzag. Haar kleedje was overal gescheurd en de donkere haren hingen verward en slordig om haar doodsbleek en vermagerd gezichtje. Een kwaadaardige hond blafte haar telkens aan, terwijl de huisknecht, die Bernardine en Sophie binnenliet, het kleine ding met barsche woorden wegstuurde. „Ach juffrouw, geef U mij toch een paar centen of een beetje soep voor mijn zieke vader en moeder, we hebben niets in huis." Bernardine had een goed hart en werd door medelijden bewogen. Zij nam het handje van het kind en sprak haar deelnemend toe. Fluisterend wisselde zij eenige woorden met Sophia en zei toen aan den koetsier, naar de Wilmerstraat te rijden. Blijde liep het arme kind voor het rijtuig uit.

Voor een hoog donker huis hield het stil. En nu begonnen de twee vriendinnen de eindelooze trappenrij te beklimmen. Hier en daar ging een deur open en verscheen er een man of een vrouw, dan weer een kind, allen even vuil en slordig. Het duurde zóó lang, voor zij door het kleine meisje geleid, de bedoelde woning bereikten, dat ze eerst besloten, maar weer terug te keeren. Maar Bernardine wilde volhouden en eindelijk kwamen ze aan een laag dak- of zolderkamertje, waar een vieze, bedompte lucht de meisjes tegemoet kwam. Door de halfgebroken ruit van het eenige raampje viel de laatste straal der ondergaande zon, zoodat ze nog iets konden onderscheiden van de ellende, die daar heerschte. Vlak bij de gescheurde, rookende kachel lag op wat strooi, hooi en mos een vrouw met den gloed der koorts op de wangen. Zij had een kindje van eenige weken in den arm, dat voortdurend schreide. „Water, water!" kreunde de moeder. Het kleine meisje schepte een beetje water uit een emmer, die in den hoek stond. Bernardine en Sophia keken het kind na en nu zagen zij op iets, wat vroeger een bed was geweest, een man in de kracht van 't leven, maar verouderd door het misbruik van jenever. Op eens zag hij de twee dames, die nog altijd in de deur stonden. Met dreigenden blik keek hij haar aan, zoodat de meisjes angstig op zij gingen. Daar struikelden ze bijna over een kind dat over den vloer kroop. Het was bezig den linkervoet, dien het met de hand vasthield, met een smerigen blauwen lap te omwinden. Rustig keek het naar de afschuwelijke wonde van den voet, die door beeneter was aangetast. „Arm kind!" zuchtte Bernardine. Juist ging de deur open en een liefde zuster trad binnen. Ze had een groot pak onder den arm en een kleinen jongen aan de hand. „*Goddank!*" zei de zuster, toen zij de dames zag. „*Hij* heeft U hierheen gestuurd, dames." Terwijl de zuster aan 't werk ging om het kamertje wat op te knappen en de zieke moeder en haar man te helpen, vroeg Bernardine: „Och zuster, hoe zijn die menschen toch zoo arm geworden? En nu vertelde de zuster in het kort op stillen toon, dat de man vroeger een flinke schoenmakersbaas was geweest. Maar toen was 't machinale schoenwerk gekomen, zoodat hij vele klanten verloor. Hij werd mismoedig en in plaats van hulp en troost te zoeken in arbeid en gebed, — zocht hij verlichting dáár, waar *nog nooit* iemand ter wereld ze gevonden heeft, — *in de jenever-flesch.* Dat heeft hem diep ongelukkig gemaakt en vrouw en kinderen in de ellende gestort." Nu maakten Bernardine en Sophia het voornemen, om alles wat mogelijk was te doen, en het ongelukkige huishouden er boven op te helpen. Ze gaven de zuster vast wat geld, om daarvoor wat vleesch, melk en eieren te laten halen. Op haar terugweg naar huis besloten ze, 's anderdaags samen naar een manufacturenwinkel te gaan. Daar kochten zij allerlei goed, om daarvan hemden en allerhande kleedingstukken te maken voor het arme gezin. Een week later was er al een aardig stapeltje kinderkleertjes gereed, die ze zelf wilden wegbrengen. De arme vrouw mocht al een beetje opzitten en wist geen woorden te vinden, om de meisjes te bedanken. Toen Bernardine en Sophie de volgende week terugkwamen, kenden ze de kinderen bijna niet meer; zindelijk en ordelijk zagen ze er uit. Onderweg zei Bernardine tegen haar vriendin: „Kijk, Fie, zóó gelukkig ben ik nog nooit geweest als tegenwoordig, nu ik voor dat arme huishouden zorg. Nu verveel ik mij nooit meer."

„Dat geloot ik wel," zei Sophia, „daar heb je nu ook geen tijd meer voor." „Och Sophia, ik wou, dat ik 't eerder geweten had! Dat is toch heerlijk, als men iets kan doen, om anderen gelukkig te maken. Van morgen heb ik O. L. Heer nog bedankt, dat Hij me dat arme dakkamertje heeft laten vinden en ook den weg naar het ware geluk."

GEREGELDE AANVOER VAN:

BELGISCHE KLUITKALK

C. B. RAS, 's-Hertogenbosch

BOUWMATERIALEN 30 TEL. 372

ELECTR. TECHN. BUREAU

J. VAN DEN BREKEL

BOXTEL

NIEUWSTRAAT 453

TELEFOON 83

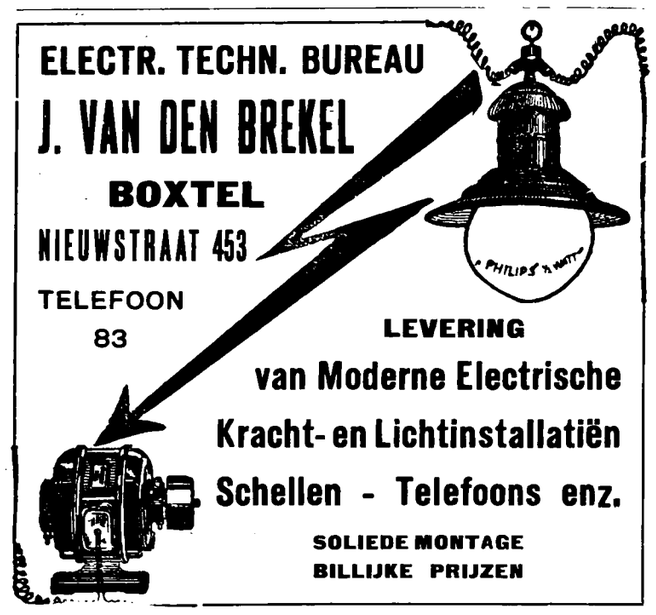

LEVERING van Moderne Electrische Kracht- en Lichtinstallatiën Schellen - Telefoons enz.

SOLIEDE MONTAGE
BILLIJKE PRIJZEN

Credietvereeniging „De Hanzebank"

Centrale Bank, 's-Hertogenbosch

22 Bijbanken
76 Correspondentschappen

Geplaatst en volgestort kapitaal f 4.500.000.—

DEPOSITO

3-5 % rente naar gelang den opzeggingstermijn
2-jarige depositobewijzen met rentecoupon:

5 %

8.800 deponenten. Totaal gestort bedrag f 15.500.000

Vraagt inlichtingen aan een onzer kantoren te: **Boxtel, 's-Hertogenbosch,** Stationsweg 35 en **Liempde.** 52

ATTENTIE

J. VAN DER MEIDEN-VAN DER PAS

Molenstraat A. 99 **BOXTEL**

Handel in alle mogelijke

BRANDSTOFFEN

en gros en detail tegen scherp concurreerende prijzen
Riëele en vlugge bediening
Thans wederom verkrijgbaar de prima bekende

Bruinkoolbriketten G. R.

Wij verzoeken U beleefd bij bestellingen te willen letten op juiste Naam en Adres.

J. v. d. MEIDEN-v. d. PAS **Molenstraat A. 99 Boxtel**

SNEL-MOTORBOOTDIENST VAN GIESEN & VAN STRATEN.

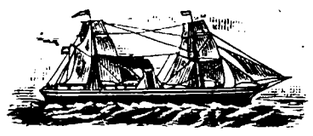

Vertrek van 's-Bosch naar Amsterdam Dinsdag- en Vrijdagavond.

Goederen, die 's avonds gebracht worden, worden den volgenden dag te Amsterdam besteld.

Bestelkantoor: Breede Haven 116, Telefoon No. 732 50

DE ONDERNEMERS

Adverteeren doet verkoopen.

GEBRUIKT STEEDS

DE KOEK

der oudste Firma JOS. JOH. LAMBERMONT

Koekfabriek „DE BOSSCHE KOEK"
Opgericht in het jaar 1796

Hij is reeds meer dan Honderd Vijf en Twintig jaar wijd en zijd vermaard om zijne kwaliteit

Vischstraat 16 Telefoon 106 — **Kantoor en Fabriek EMMAPLEIN 15 - 23** Telefoon 599

Voor f 10.- bons wordt 50 ct. terugbetaald 60

HENRI v. d. VELDEN & Co.

Stationstraat, Boxtel

Beste adres voor Koloniale en Grutterswaren

Specialiteit in Koffie en Thee

In 1906 reeds de goedkoopste winkel
In 1922 nog steeds de goedkoopste en in dien tusschentijd gerenommeerd geworden om de prima kwaliteiten

Suiker	p. p.	26 ct.
Groene en gele zeep	» »	13½ »
Sunlihgtzeep per pak		54 »
Gr. Erwten pukkokend	p. p.	16 »
Spliterwten	» »	22 »
W. Boonen zeeuwsche	» »	12 »
Gezuiv. gemengd voer	»5»	38 »
Gezuiverde mais	»5»	30 »
Zeer zware gerst	»5»	38 »
Tarwebloem	» »	12 »
Gruttemeel	» »	13 »
Rijst	» »	9 »

Deze week de volgende speciale aanbiedingen:

Gegarandeerd zuivere goedsmakende Cacao per pond 30 ct.

Zuiversmakende Thee per pond 50 ct.

Puiksmakende Koffie per pond 45 ct.

Zeer goede Margarine per pond 46 ct.

Boomkweekerij „DEN EIKENHORST"

Fa. Wed. P. DE BRUIJN, BOXTEL

nabij station ESCH

Hoogstam Vruchtboomen, Struikvorm Leiboom, Laan- en Sierboomen, Bloemheesters, Coniferen, Sierdennen, Rozen, enz.

CONCURREERENDE PRIJZEN. 40

PUBLIEKE VERKOOPINGEN

TE HOUDEN DOOR

NOTARIS NIEMANN

TE BOXTEL.

Op *Maandag 16 Januari 1922* ten 10 uur v.m. bij Eng. v. d. Meyden te Boxtel in de Ketting.

Voor den WelEd.Geb. Heer W. v. d. Vorm, 12 koopen schaarhout. 60 koopen gekapte Mast voor geriefhout en boonstaken, op Venrode.

Aanwijzing doet Hoefnagels aldaar.

Voorts 100 koopen planken.

Op *Maandag 16 Januari* om 4 uur bij Rum. v. d. Ven in St. Cathrien. Voor Erven L. P. Huyskens. **Inzet.**

Onder Boxtel.

Koop I. *Woonhuis* B 338, *stal, erf* en *tuin*, aan den Parallelweg. Sectie F No. 2333 en deel van 2672. *verhuurd* aan J. Smulders à f 2.90 per week.

Koop II. *Woonhuis* B 337, *stal, erf* en *tuin* aan den Parallelweg, Sectie F No. 2332 en deel van 2672, *verhuurd* aan M. Donders à f 2.90 per week.

Koop III. *Woonhuis* B 336, *stal, erf* en *tuin* aan den Parallelweg, Sectie F No. 2331 en deel van 2672, *verhuurd* aan J. v. d. Berg à f 2 90 per week.

Koop IV. *Massa* koopen I, II en III.

Bij toewijzing in afz. koopen blijft het recht om te wegen door het gangetje voor koopen II en III en om water te halen aan den put voor koopen I en III bestaan.

Koop V. *3 Huizen* B 335, 334 en 333 met *stallen, erf* en *tuin* aan den Parallelweg, Sectie F Nos. 2330, 2329 en 2328 en deel van 2672, *verhuurd* resp. aan J. v. d Vries, P. v. Engeland en Wed. Planken, elk à f 2.— per week.

Koop VI. *Massa* koopen I, II, III en V, bij toewijzing in afz. koopen vervalt het recht van koop V om water te halen aan den put op koop II.

Koop VII. *Dennenbosch* in „De Dorsingen", Sectie F No. 2616 groot 33.80 Aren.

Aanvaarden na betaling.

Koop VIII. *Weiland* in de „Staarten" Sectie F No 9 groot 64,60 A.

Aanvaarden half Maart e. k.

Koop IX. *Weiland* in de „Beemden" Sectie E Nos 486, 487 en 488 samen groot 88.40 Aren.

Aanvaarden half Maart e. k.

Onder Oirschot.

Koop X. *Hakhout* en *Boomen* in „de Beerendonken" Sectie C No 1185 groot 95,40 Aren.

Aanvaarden na betaling.

Lasten vanaf 1 Januari 1922.

Betalen uiterlijk 30 April 1922.

Op *Dinsdag 17 Januari 1922* ten *10 uur* v.m. bij A. D. Notten te Boxtel in Breukelen.

Voor den WelEd.Gestr. heer Mr. P. v. Tienhoven.

13 koopen Schaarhout in de Nieuwe kamp.

18 dito zware Masten, bij het huis op Kampina.

84 dito uitgekapte Mast, bij het huis in Nieuwe kamp.

1 dito staande Mast in het Groot Vak bij de Harensche Dreef.

1 dito uitgekapte Mast aldaar.

3 mijten droge takkebosschen, staande bij het huis.

15 koopen uitgewende knuisten, liggende nabij het huis.

Aanwijzing doet Jan Verhoeven, opzichter op Kampina.

Voor de Fam. J. H. van Hoogerwou.

15 koopen Schaarhout in de Dekendonken.

5 dito uitgekapte Mast aldaar.

4 dito dito in de Zweelders.

1 dito dito in het bosch afkomstig van de Leeuw.

Voor de Fam. P. H. van Hoogerwou.

25 koopen Schaarhout in de Smalbroeken.

25 dito dito in Banisveld.

Op *Maandag 23 Januari 1922* om *9 uur* v.m. bij Rum. v. d. Ven te Boxtel in „St. Cathrien".

Voor den heer K. v. Lanschot.

21 koopen Schaarhout in den Elkamp.

21 dito dito in van Hammekamp.

25 dito zeer zware gekapte Mast in den Buitenkamp.

5 dito dito in den Elkamp.

Voor den heer G v. Lanschot.

6 koopen Schaarhout in het bosch afk. van v. d. Besselaar.

2 dito dito in Beraille Weikes.

8 dito dito in Scheffersbosch.

6 dito dito in Hombergenbosch.

8 dito latten in Sterkenbosch.

2 dito omgewaaide eiken en een mastenboom op de Hooge beek.

Aanwijzing doet A. v. d. Pas.

Voor den heer Mr. W. J Ummels.

4 koopen Schaarhout in het bosch aan de Hoogstraat afk. van fam. v. Meerwijk.

Voor den heer J. C. Coenen.

13 koopen Schaarhout in Leemskuilen in het bosch afk. van fam. v. Leeuwen.

Voor Mevr. Wed. J. H. Velsen.

6 koopen Schaarhout in de Braak.

Op *Dinsdag 24 Januari 1922* om *10 uur* v.m. bij de Wed. B. H. v. d. Sande te Liempde.

Voor Mevr. Wed. v. Meeuwen v. Lanschot 14 koopen schaarhout in de Hamsche straat. 11 dito dito in de Smalvelden. 4 dito gekapte Mast in Sterrebosch. 5 dito dito in den Hoekkamp bij Velder. Aanwijzing doet Jan van Houtum.

Voor familie J. H. v. Hoogerwou.

10 koopen Schaarhout in Pastoorsbosch.

Voor den Heer Jan van Gerven.

5 koopen 6jarig Schaarhout te Kasteren.

3 dito staande Mast in de Breese-Heide langs den Ouden Grintweg.

Voor Wed. B. H. v. d. Sande.

5 koopen 6jarig Schaarhout in de Steegstraat.

5 dito dito in de Rouwbroeken.

Op *Donderdag 26 Januari 1922* om *10 uur* v.m. bij Bastiaan van den Akker te Boxtel in Dongeren.

Een gevende Geit, Kasten, Tafels, Stoelen, Klok, Spiegels, Schilderijen en Beddegoed, Potten, Pannen en meer Huisraad en Keukengerief.

Een Kruiwagen, Brandhout, Aardappelen, Hooi, Stroo en Mest.

Op *Vrijdag 27 Januari 1922* om *10* uur v.m. bij H. Geurts te Boxtel in de Stationstraat, tegen contante betaling.

Een geheelen winkelinventaris, bestaande in:

Galanteriën en Huishoudelijke artikelen, als: Beelden, Consoles, Klokstellen, Waschstellen, Koffie- en Theebussen, Winkeltrappen, Sponsen, Zeemlappen, Schilderijen, Groote Koffiemolen, Inmaakpotten, Theelichten, Nikkelen Stellen, Mattenkloppers, Glazen, Traploopers, Kleerhangers, Damestasschen, Reis- en Boodschapmandjes, Schoensmeer, Poetsextract, Schuurlinnen en eenig Speelgoed.

Benevens eenige gebruikte meubelen, als: Piano, Kasten, Tafels, Stoelen, Winkellampen, Gaskroonlamp, Ledikanten, Matrassen, Waschtafels, Spiegels, Schilderijen enz.

Te bezichtigen één uur voor de verkooping.

Adverteert in Ons Kerkklokje

Eene flinke

Dienstbode

gevraagd tegen 1 Mei. Adres P. Buddemeijer, Markt, Boxtel.

Firma VAN DEN BUNGEN & BOELENS

Electrische Smederij

Vuchterdijk 41 - Teleph. 949

Leveren alle Smeedwerken voor den bouw tegen concurreerende prijs.

LICHTDRUKKEN

Bij elke weersgesteldheid snel, accuraat. Laagste tarief

Procedé's BLAUW, WIT, BRUIN, ROOD enz.

HELI

's HERTOGENBOSSCHE ELECTRISCHE LICHTDRUK-INRICHTING

Hinthamerstraat 102
Tel. 986

Firma J. D. C. STEENBERG

UTRECHT

tie- en Reclame Bureau

gracht 21 **Telefoon 2069**

Vereen. Nederl. Dagbladpers en Periodieke Pers

ertenties in alle binnen- en buiten-
laden, Periodieken, Tijdschriften en
tegen de meest billijke voorwaarden

osch en omstreken H. DELMEE, St. Chrispijnstraat 24

Drukkerij Berger, 's Hertogenbosch.

ZESDE JAARGANG — No. 9. — 21 JAN. 1922

ONS KERKKLOKJE

R. K. WEEKBLAD VOOR DE PAROCHIES VAN BOXTEL, ESCH, GEMONDE, LIEMPDE, ST. MICHIELS-GESTEL, OLLAND, SCHIJNDEL, VUGHT, ENZ. ENZ

Dit blad verschijnt elken Zaterdag. Abonnementsprijs per 3 maanden fr. p. p. 80 ct. bij vooruitbetaling. Losse nummers 6 ct.
PRIJS DER ADVERTENTIËN:
Van 1-5 regels f 1.05 daarboven 20 ct. per regel gemeten van lijn tot lijn. Bij contract van 500 regels of meer wordt korting toegestaan.

REDACTIE:
PASTORIE „ST. PETRUS" TE BOXTEL.
ADMINISTRATIE:
RECHTERSTRAAT A-36 TE BOXTEL.

Alle Advertentiën worden uiterlijk Donderdag ingewacht bij de Administratie RECHTERSTRAAT A 36, BOXTEL, of aan de DRUKKERIJ BERGER, Stationsweg 15, 's-Bosch.
Alle andere stukken zende men aan het Redactie-adres Pastorie „St Petrus", Boxtel

De Arbeid.

Nog kleine kinderen zijnde, leerden wij reeds in de catechismusles: „Adam en Eva waren zeer gelukkig naar ziel en lichaam." — Die verheven staat van geluk sloot den noodgedwongen arbeid uit. Tot de straf, op Adams hoofd en dat zijner nakomelingen neergedaald, behoorde ook de arbeid: „In het zweet uws aanschijns zult gij uw brood eten!" — Maar tevens zette de Goddelijke Voorzienigheid de straf om in een middel tot verheffing en veredeling. En in die gedachtenorde kan men zeggen, dat de arbeid een zegen is. We bedoelen hier niet zoozeer de rijke vruchten op stoffelijk gebied, maar in de eerste plaats het zedelijk voordeel.

We hebben maar ons eigen geweten te raadplegen. Wanneer zijn wij tevreden, opgeruimd, levenslustig? Is het na uren, nuttelooos en zonder reden aan het werk onttrokken, of na een goed gevulde dagtaak? het antwoord kennen we vooruit. De volksmond schetst schilderachtig de waarde van het werk, door de ledigheid „het oorkussen van den duivel" te heeten. Zooals op het braakliggend veld allerlei onkruid tiert, zoo schieten in het leven van den nietsdoener weelderig de ondeugden op.

Ouders, gewent uw kinderen van jongsaf aan den arbeid. Laat ze elken dag wat verrichten: werk met het hoofd en werk met de hand. Schrijft ze hun taak voor en eischt nauwgezette vervulling. Dat is practische opvoeding en er is geen ander middel om karakters te vormen. Voorbeelden voor 't grijpen zijn er in ieders omgeving. Hebt ge geen zoons en dochters uit gezinnen met veel kinderen gekend, die van jongsaf de handen uit de mouwen moesten steken, die vóór als na school duchtig moesten bijspringen? Zijn zij niet heelwat andere menschen geworden, dan de verwende „eenige kindjes" voor wie alles tevoren gedaan werd en die er dan ten slotte ook ongeveer over dachten als diende heel de aarde te hunnen gerieve en believe? Veel wordt er hedendaags geklaagd over tuchteloosheid onder de jeugd. Laat uw jong volkje werken, vaders en moeders, duchtig werken. Leidde ook de goddelijke Zaligmaker bij zijn ouders niet een leven van gebed, gehoorzaamheid en *arbeid?*

Door de kunst is in woord en beeld dikwijls de arbeid gehuldigd. Ook heeft men het noodig geoordeeld, een feestdag van den Arbeid in te stellen. — Doch een veel meer verheven plaats bekleedt de arbeid in de christelijke levensbeschouwing. Hoe menig handwerkman vangt de dagtaak aan, zich teekenend in den naam des Vaders en des Zoons en eds Heiligen Geestes! De aanmattende arbeid, den dag door, in hitte of koude verricht, komt aldus tot zijn volle recht; hij staat in het teeken der Verlossing, wordt gedaan tot glorie van God, tot heil der ziel. — En elken Zondag in vroom gebed, in gezellige rust, in aangenaam familieleven doorgebracht is als een christelijk feest van den arbeid, waarbij alle wereldsch feestbetoon afsteekt als klatergoud bij edel metaal.

De regeling van den arbeid is in onze tijden een geweldig vraagstuk geworden. Boekdeelen, het een al lijviger dan het ander, verschijnen over dit onderwerp. De Stedehouder van Christus, in zijn ijver voor 't welzijn der menschen, en handelend als voorlichter op gebied van christelijke zedenleer, heeft vóór jaren reeds, de richting aangegeven in den bekenden wereldbrief *Rerum novarum* (Leo XIII). Ongelukkig wordt deze waarschuwende stem door velen miskend. Niet zelden zien wij dan ook werkgevers aan den eenen kant en vereenigde arbeiders aan den anderen, als vijandelijke machten tegenover elkander staan. Hard tegen hard, is de leuze. Veel strijd en pijn werd er verhinderd, als de eenvoudige voorschriften van 't christelijk leven tot hun recht kwamen: rechtvaardigheid en naastenliefde.

Erkende de samenleving Christus metterdaad als heerscher, zoo werden met den slag ook alle strijdvragen betreffende arbeidsduur, loon, gezondheidsvoorwaarden opgelost, vermits de meester dan den dienaar zou behandelen „gelijk hij zelf wil behandeld worden."

Het voornaamste werk, onder alle handenarbeid, 'is zeker dat van den landman. Maar velen minachten het landelijk leven en nemen het akkerwerk vervelend, good voor slaven. Zij hebben zich gehaast de stad met heur nijverheid op te zoeken. De fabriek wordt boven den akker verkozen. Weinigen — indien er rechtuit gesproken wordt — hebben bij dien ruil gewonnen, in 't diepste van hun gemoed hebben vele uitlwijkelingen de vredige rust van het dorp en 't gezonde veldwerk betreurd.

Wij kunnen noch mogen ons, in algemeenen zin, aan de wet van den arbeid onttrekken. Zedelijke ontaarding is niet zelden de straf der nietsdoeners. Ten minste is lusteloosheid en verveling hun aandeel. Want, zoo las ik ergens, wie den tijd doodt met slecht-doen of niets-doen, ondergaat de straf der moordenaren: het spook van den vermoorden tijd, de verveling, laat den dader niet meer los en ontrooft hem alle genot.

Derde Zondag na Driekoningen.

EPISTEL.

Niet alleen voor God, maar ook voor de menschen moeten wij het goede doen. Bovenal moeten de christenen de liefde beoefenen, en nooit kwaad met kwaad vergelden.

Les uit den Brief van den H. Apostel Paulus aan de Romeinen. XII, 16—21.

Broeders, houdt u zelven niet voor wijs. Vergeldt niemand kwaad met kwaad; legt u toe op het goede, niet enkel vóór God, maar ook vóór de menschen. Zoo het mogelijk is, hebt dan, voor zooveel het aan u ligt, vrede met alle menschen. Verdedigt u zelven niet, mijne teergeliefden, maar laat dit aan de gramschap (*des Heeren*) over; want er staat geschreven: aan mij behoort de wraak; Ik zal vergelden, zegt de Heer. Maar indien uw vijand honger lijdt, spijzig hem; indien hij dorst heeft, geeft hem te drinken; want met aldus te handelen, zult gij gloeiende kolen op zijn hoofd verzamelen (*uwe goedheid zal voor uwen vijand eene onverdragelijke pijniging en beschaming worden.*) Laat u niet overwinnen door het kwaad, maar overwin het kwaad door het goede.

EVANGELIE.

Wonderbare genezing van een melaatsche en van den dienstknecht eens honderdmans. Deze melaatsche en de krijgsoverste belijden, dat het voor Jezus genoeg is te willen, om ons van alle kwalen te genezen. Mochten ook wij met zulk vertrouwen bezield zijn, dan zouden wij ongetwijfeld door Christus verhoord worden in al onze aangelegenheden.

Evangelie volgens den H. Mattheus VIII, 1—13.

In dien tijd, toen Jezus van den berg was afgedaald, volgden Hem talrijke scharen. En zie, een melaatsche kwam, wierp zich vóór Hem neder en zeide: Heer, indien Gij wilt, kunt Gij mij reinigen. En Jezus strekte de hand uit, raakte hem aan, en zeide: Ik wil, wordt gereinigd. En Jezus zeide hem: Zie toe dat gij het aan niemand zegt: maar ga, vertoon u aan den priester en offer de gave, welke Mozes heeft voorgeschreven, tot een getuigenis voor hen. Als Hij nu Capharnaüm was binnengegaan, naderde Hem een honderdman, die Hem bad en zeide: Heer, mijn dienstknecht ligt thuis verlamd en lijdt hevige pijnen. En Jezus zeide hem: Ik zal komen en hem genezen. Maar de honderdman antwoordde: Heer ik ben niet waardig, dat Gij onder mijn dak komt, maar spreek slechts een woord en mijn dienstknecht zal genezen. Want ook ik ben een man, onder gezag gesteld, maar ik heb soldaten onder mij: en tot den eenen zeg ik: Ga en hij gaat; en tot den anderen: Kom, en hij komt; en tot mijn dienstknecht: Doe dit, en hij doet het. Toen Jezns dit hoorde, was Hij verwonderd en sprak tot die Hem volgden: Voorwaar, ik zeg u: zoo groot een geloof heb Ik in Israël niet gevonden. Doch Ik zeg u, dat velen zullen komen van het oosten en het westen en met Abraham, Isaac en Jacob aanzitten in het rijk der hemelen: doch de kinderen van het rijk zullen worden uitgeworpen buiten in de duisternis; daar zal geween zijn en geknars der tanden. En tot den honderdman zeide Jezus: Ga, en zooals gij hebt gelooft, zoo geschiede u. En op hetzelfde uur genas de dienstknecht.

Retraitenhuis „Loyola".

23—26 Jan.	Breugel, Eerde, Mariaheide, Nijnsel, Olland, Son, Vorstenbosch, Wijbosch, Zijtaart.
27—30 „	Hilvarenbeek en Omstreken.
2—5 Feb.	Boxtel.
6—9 „	Alphen, Dreumel, Maas-Bommel.
10—13 „	Goirle.

Priester en Gendarme

't Was in den tijd der Fransche omwenteling; de priesters werden vervolgd en ter dood gebracht. Onder hen, die door de speurhonden der republiek nagejaagd werden, bevond zich de pastoor van Saint-Baudier, een toonbeeld van Christen- en priesterdeugden; de vervolging belette den eerbiedwaardigen geestelijke niet, naar gelang van de omstandigheden, zijn plichten zoo nauwkeurig mogelijk te vervullen; waar een zieke den dood tegemoet ging, daar verschenen, zoo het maar eenigszins mogelijk was, de dienaar Gods, bracht troost en hoop in 't lijden, en diende den zieke de laatste troostmiddelen van onzen heiligen Godsdienst toe.

Op zekeren dag werd de pastoor naar Courcelles-Chaussy geroepen; de weg was vrij lang, en de zon had zonder barmhartigheid de streek in een soort van gloeienden oven herschapen; vermoeid zette zich de pastoor langs den weg in de schaduw van een kastanjeboom neder; nas had hij een weinig gerust, of hij zag op eenigen afstand eenen..... gendarme aankomen. Zoo iemand behoorde nu wel juist niet tot het gewoon gezelschap des priesters — dat spreekt van zelf — en anderen zouden 't raadzaam gevonden hebben zich onverwijld uit de voeten te maken; niet zoo de pastoor van Saint-Baudier; vrees was hem onbekend, en dan, 't was de eerste maal niet, dat hij gendarmes ontmoette; toenmaals gold het immers niet de dieven en baanstroopers, maar de brave en vreedzame burgers, en de *oproerige*(!) priesters te vatten, en daar er Goddank! meer brave menschen dan deugnieten waren, zoo kunt ge licht begrijpen, dat die heeren menschenjagers het vrij druk hadden. „Wellicht stof tot een prettig avontuurtje!" dacht de priester, die ondertusschen stil en rustig aan den voet van den kastanjeboom bleef zitten; natuurlijk was hij in burgerkleeren, anders ware de grap niet van langen duur geweest.

Juist alsof 't zoo wezen moest, kwam de gendarme naast den pastoor zitten. „Ha! poeh! poeh!" de man hijgde en zocht naar wat adem en lucht.

Goed, dacht de pastoor, hij heeft mij niet erkend. „*Citoyen* (1) warm weertje vandaag! ge schijnt uiterst vermoeid," sprak de onbekende tot den gendarme.

— „Of ik vermoeid ben!" antwoordde deze, „is dat een hitte om er iemand door te drijven? verbeeld u, dat ik sinds 48 uren op de been ben en overal rondsnuffel, zonder eenmaal den tijd te hebben op fatsoenlijke manier te eten, en mijn keel behoorlijk te verfrischen; duivel en hell is me dat een stiel tegenwoordig! men zou haast liever schouwveger dan gendarme zijn!"

„Wat is er dan zoo druk? Houd ge met uwe kameraden klopjacht op een bende baanstroopers? Ja, dat is waarlijk alles behalve aangenaam, want dat volkje is den duivel te slim."

— „Wat, bende van baanstroopers! jawel, voor zoo'n vangst zou men zich nog zweet en moeite getroosten; maar verbeeld u, dat ik sinds 48 uren een priester opspoor en tot nu toe heb ik niets ontdekt; 't Is om razend te worden!"

— „Een priester! waarschijnlijk een pastoor, die zich in de streek verscholen houdt?"

— „Ja, ik moet den pastoor van Saint-Baudier hebben."

— „Zoo! en wat heeft die op zijn lever? Een schelmstuk uitgezet?"

— „Volstrekt niets; die pastoor heeft hoegenaamd geen kwaad gedaan; enkel wordt hij beticht van mis gelezen, gepreekt en biecht gehoord te hebben."

— „Zoo, en wat kwaad steekt daarin?"

— „Om u de waarheid te zeggen, ik zie daar geen kwaad in; maar waar plicht gebiedt, moet men vooruit."

— „Onbetaalbaar! heerlijk! men dwingt u lieden aan te houden, die geen kwaad gedaan hebben! Te drommel, tot nu toe had ik altijd gedacht, dat de gendarmes gelast waren de brave, vreedzame burgers te beschermen. Maar Citoyen, spreekt eens uw hart rechtuit, is het geen schande eenen onschuldige te vervolgen en te straften?"

— „Ge hebt gelijk, en ik zie heel goed in, dat men ons een hatelijk en onrechtvaardig werk oplegt; persoonlijk heb ik niets tegen de priesters! verre vandaar; ik beschouw ze als de weldoeners der samenleving."

— „Zoudt ge wellicht uwe Christelijke plichten nog vervullen?"

— „O, dat is wat anders, een eerlijk man ja, dat ben ik en ben 't ook altijd geweest; maar een goed Christen..... ziet ge, Citoyen, wij, gendarmes, hebben zoo'n aardig, zoo'n wild leven; en onder 't opzicht van Cristelijke plichten, is er nog een heel boeltje te kort op mijn rekening."

— „Nochtans, bedenk, Vriend, dat gij niet zoo heel jong meer zijt; indien de dood u eens kwam verrassen!"

— „Ja, dat denk ik zoo dikwijls bij mij zelven en, rechtuit gesproken, meermaals reeds heb ik het plan gevat een goede biecht af te leggen; maar, aan wien? de goede, Roomsche priesters moeten zich verborgen houden, en de andere, die den eed van getrouwheid aan de republiek en van haat aan 't koningschap hebben gezworen, zijn in mijn oog verraders; voor zoo'n lui kniel ik niet neer."

— „Goed gesproken! maar — wie weet of de pastoor van Saint-Baudier u niet zou kunnen helpen?"

— „Mogelijk wel, maar waar hem uitgehaald? ik loop al mijn laarzen scheef om hem te vinden."

— „Welnu, ge hebt uw doel bereikt, Vriend; ik ben de pastoor van Saint-Baudier."

Als had hem een adder gebeten, zoo schielijk sprong de gendarme op, en trad eenen stap achteruit; die verrassing duurde echter niet lang, hij viel voor den priester op de knieën en omhelsde hem als een vader: „Och Mijnheer Pastoor," riep hij jubelend uit, „mijn bewaarengel heeft mij gewis tot u gevoerd; hoor mijn biecht...."

Toen het geheim van barmhartigheid en liefde voltrokken was, sprak de priester tot den gendarme, die daar naast hem van vreugde stond te weenen als een kind: „Zie zoo, mijn vriend, thans heb ik mijn plicht vervuld, vervul gij nu den uwen, ik ben te uwer beschikking."

— „Wat, ik u aanhouden!" riep de gendarme, „ik u naar de gevangenis voeren, dan moest ik wel een monster van ondankbaarheid zijn! Nog eens, al moest ik sterven, nimmer houd ik u aan!" En de brave man kuste vurig de hand des priesters, en zich verwijderend, riep hij dezen onder 't storten van eenen tranenvloed toe: „Vaarwel, Mijnheer Pastoor, bid voor mij, en wees er zeker van, zoo gij ooit aangehouden mocht worden, nimmer zal ik er schuld aan hebben."

(1) Zoo moesten de burgers der „Groote Republiek" elkander begroeten: „Burger"; 't woord „mijnheer" was als verouderd, tot de collectie van vermolmde voorwerpen verzonden.

De oude Parker te New-York en zijn zoon.

In een der hoofdstraten van de reuzenstad New-York ligt het groote bankiershuis Parker en Cie., dat met de voornaamste huizen der gansche wereld in betrekking staat. De ruime zalen zijn met gasten gevuld; want de oude heer, die tot dusverre aan het hoofd der zaken stond, stelt zijn eenigen zoon, wien hij het bestuur des huizes toevertrouwt, als hoofd der firma aan zijne vrienden voor.

Toen al de genoodigden het huis verlaten hadden, en de eerbiedwaardige grijsaard zich alleen met zijnen zoon bevond, legde hij de hand op zijn arm, en sprak op liefdevollen toon: „Willem, ik heb thans de plichten en den daaruit voortvloeienden last der zaken op uwe jongere en sterkere schouderen overgebracht. Ik heb al gedaan wat ik kon om u op de hoogte te brengen; éene zaak echter zou ik u graag op 't hart drukken; als hoofd van ons huis, zult gij aan velen betrekkingen verschaffen; nu en dan zal de een of ander uit zwakheid eenen misstap bedrijven; mocht u zoo iets ter oore komen, wees dan niet onbarmhartig, ontneem aan eenen ongelukkige niet dadelijk uw vertrouwen, om een vroegere schuld, die hij beweend en geboet heeft. Hoe menig toch geraakt op den weg des verderfs, omdat hij wegens een lichtzinnige daad van allen veracht en verstoten werd, en hoevelen daarentegen zouden, na eenen misstap, nuttige leden der samenleving worden zoo iemand hun een reddende hand bood".

De jonge Parker glimlachte; hij zweeg echter uit eerbied voor zijnen vader. Maar de grijsaard schen te gissen, wat er in hem omging, en vroeg hem: „De firma Parker en Cie heeft toch wel, meen ik, een vrij goeden naam?"

FEUILLETON

SILVIO.

Een historische novelle uit de dagen van Mentana.

No. 11.

„En nu mijnheer," dus hervatte Caraffi het gesprek, „met welk doel zijt gij eigenlijk in dit huis gekomen?"

Door deze vraag als verbijsterd, zag Francisco den vrager een oogenblik met zonderlinge blikken aan. Hij kon geen geschikt voorwendsel denken en begreep dat er toch iets moest geantwoord worden. Hij verzamelde dus na eenig nadenken nogmaals zijn moed en zeide:

„Ik beveel u mij de deur te openen en mij niet te beletten te vertrekken. Onder voorwaarde dat gij oogenblikkelijk doet wat ik verlang, wil ik vergeten....."

Een schaterlach van Paolo onderbrak de woorden van Francisco, die nu begon te begrijpen, dat langs dezen weg niets te winnen viel, en hij verwenschte het oogenblik, waarop hij het huis betreden had.

„Heer graaf," sprak Paolo, nadat hij meende, voldoende zijne vroolijkheid te hebben uitgedrukt, „gij moogt u niet aan de illusie overgeven dat een van ons beiden een domoor voor zich heeft. Wanneer gij niet dadelijk een deugdelijke reden opgeeft voor uwe tegenwoordigheid in dit huis, kan de zaak zeer ernstig worden, want ik heb geen ander bewijs dat gij graaf Morigno zijt dan dit visitekaartje, en dit kan gestolen zijn."

„Mijnheer."

„En in dit geval zult gij wel weten dat men gemakkelijker dit huis binnentreden dan verlaten kan."

„Dat men visitekaartjes stelen kan, is eene ervaring, die ik eerst heden slechts heb opgedaan. Maar de kaart behoort mij."

„Waarom waart gij hier?"

„Ik kwam wegens Teresita."

„Dat wil zeggen: uwe onschuldige galanteriën waren het begin van een wel overlegd boevenstuk."

„Ik duld dergelijke taal niet."

„Een andere zijt gij niet waard."

„Ik ben ongetwijfeld op dit oogenblik in uwe macht en kan u niet verhinderen naar goeddunken met mij te handelen. Dit kan evenwel niet lang duren."

„Maar toch zoo lang dat wij voldoende waarborgen hebben ten eerste dat gij zijt wie gij beweert te zijn en ten tweede dat wij van u geen boevenstukken meer te wachten hebben."

„Voor beide geef ik u mijn woord van eer," verzekerde Francisco, wien het steeds angstiger werd bij de gedachte dat de oude Teresa of hare zoons konden terugkeeren, waarom hij zoo spoedig mogelijk uit zijne gevangenis trachtte te geraken.

„Uw woord van eer?" antwoordde Paolo lachend, „denk eens na of gij geen munt hebt, die gangbaarder is."

„Ga met mij naar het paleis Morigno."

„Hm, hm, dat is ten minste iets," zeide Paolo, doch voegde na eenig nadenken er bij, „neen, dat gaat ook niet, de eerste de beste patrouille, die ons ontmoette, zou aan de geschiedenis een andere wending kunnen geven. Maar ik weet thans hoe ik omtrent uw persoon in het reine kan komen."

Dit zeggende, greep hij weder zijn revolver, opende de deur en beval den graaf hem voor te gaan.

Francisco liet zich dit niet tweemaal zeggen, Zoo haastig hij kon, klom hij de trap af en wilde daarop den weg naar de huisdeur inslaan.

„Ho, ho," riep Paolo lachend, „haast u niet te zeer; dit huis zal nog eenige uren het genoegen hebben u te herbergen. Ga in de achterkamer."

Ook aan dit bevel werd door Francisco gehoorzaamd.

Toen beiden in de achterkamer gekomen waren, sloot Paolo de deur en wees daarna op een stroomat, die op den grond lag, zeggende:

„Rol deze mat op."

Francisco aarzelde.

„Wilt gij de mat oprollen!" riep Paolo en richtte zijn revolver op Francisco, die zich nu haastig aan den arbeid begaf. Toen de stroomat opgerold was, kwam een valluik te voorschijn, dat Paolo opende. Nu zag men een trap, die in een kelder voerde. Met een bevallige beweging met de hand noodigde Paolo den graaf uit af te stijgen.

„Gij zult daar goed bewaard zijn," sprak hij onbetaalbaar lachend, „tot ik uw vader heb gehaald om u naar huis te brengen."

„Maar dat is een afschuwelijke daad van geweld," protesteerde Francisco.

„Talm niet lang, anders zoudt gij wellicht met eenige gebroken ribben beneden komen."

„Neem u in acht, mijnheer, mijn vader zal deze beleediging beschouwen, als hem zelven aangedaan."

„Laat de zorg daarvoor gerust aan mij over, en nu voorwaarts."

„Ik stel u verantwoordelijk voor al de gevolgen."

„Wilt gij dan volstrekt de trap afgeworpen worden?"

„Welaan, ik wijk voor de overmacht, maar behoud mij voor genoegdoening te vragen voor deze onwaardige behandeling," sprak Francisco sidderend van woede, terwijl hij de trap afklom.

„Doe dat, mijn waarde, dat kan in geen geval schaden," zeide Paolo en sloot het luik. Daarna schoof hij twee zware ijzeren grendels over het luik en rolde de mat weder uit. Hierna verliet hij de kamer, om zich naar de zijne te begeven. Hij was voornemens zich te kleeden en naar het paleis Morigno te gaan.

Toen hij na verloop van een half uur behoorlijk gekleed, in de voorkamer trad om Teresita te verzoeken hem de deur te openen, vond hij deze met den blik stijf op den grond gericht op haar stoel zitten. De handen lagen op hare knieën gevouwen en zij was bleeker dan gewoonlijk.

Het openen der deur deed haar uit hare mijmering ontwaken, en zij zag verschrikt op, toen Caraffi binnentrad.

„Wilt gij heengaan," zeide zij, „en mij alleen laten met dezen ellendeling?"

„Neen, mijn kind," antwoordde hij lachend, „deze ellendeling zal u geen leed meer doen. Hij is behoorlijk opgesloten en zal zijne gevangenis niet verlaten. Al ware hij zoo moedig als hij laf is, zoudt

Aan onze Lezers

Zij die klachten hebben, omtrent het niet ontvangen van het blad

„ONS KERKKLOKJE"

of meenen te veel betaald te hebben worden beleefd verzocht, ter voorkoming van verdere abuizen, dit schriftelijk te willen mede deelen met vermelding van het juiste adres, en bedrag aan den Vertegenwoordigér van »Ons Kerkklokje"

H. DELMEE

St. Crispijnstraat 24 's-BOSCH

Te beginnen vanaf 1 Januari 1922, wordt voortaan geregeld bij ieder kwartaal door de post over het bedrag bij onze lezers beschikt.

„Dat zou ik denken, Vader," antwoordde met zichtbare tevredenheid de veelbelovende jongeling.

„Nu dan, luister naar hetgeen ik u zeggen ga; tot hiertoe was het voor u een geheim. Ik leerde mijn vak in een handelshuis van Hamburg. Ik was behendig, paste flink op, en had een woordje voor bij mijnen heer. 't Ongeluk wilde, dat ik op zekeren dag in slecht gezelschap kwam, en aldaar een som gelds, welke ik voor het huis geïnd had, bij 't spel verloor. Die lichtzinnige daad vernietigde opeens mijne loopbaan. Mijn meester gat, wel is waar, geen gevolg aan die betreurenswaardige zaak, maar verklaarde mij tevens, dat hij mij niet langer in zijnen dienst kon behouden; ik vertrok; waarheen? dat wist ik zelf niet; ouders had ik niet meer, en niemand wilde mij aannemen, zoodra men een woordje van mijne fout hoorde. Eindelijk bekwam ik een goede betrekking; maar pas was een half jaar verstreken, of mijn nieuwe heer zei me, op zekeren dag, dat ik met pak en zak mocht verder reizen; hij had mijn misslag vernomen, en wilde mij niet langer in zijn dienst behouden. Mijn toestand scheen hopeloos, ik bevond mij aan den rand van den afgrond der vertwijfeling; wat te doen? Gelukkig kwam Gods Voorzienigheid mij ter hulp; op reis leerde ik J. Parker kennen, die toenmaals een handelshuis in Bremen had; ik beviel hem, en de bankier bood mij een betrekking aan: ik wilde vrij en vrank te werk gaan, en verklaarde aan Parker hoe 't met mijn verleden gesteld was. Hij staarde mij een tijdlang met vorschenden blik aan, dan drukte hij mij vriendelijk de hand: „Doet niets, jonge man," zeide hij, „ook nu nog is de betrekking tot uwe beschikking: ik vertrouw, dat gij voortaan niet meer van den rechten weg zult afwijken; wie onzer toch zou durven zeggen, dat hij in zijn leven nooit gestruikeld is? Dus, met frisschen moed vooruit!"

Brandende tranen van dankbaarheid besproeiden de handen des edelen mans: want hij was in waarheid mijn reddende engel. Zeker is 't, dat hij zich nooit behoefde te berouwen over het vertrouwen, dat hij in mij gesteld had. Zijne eenige dochter werd mettertijd mijne echtgenoote, en als wij naar New-York reisden, nam ik met de zaken ook den naam mijns schoonvaders en edelen weldoeners over. Maar — wat zou er van uwen vader geworden zijn, zonder die oprecht Christelijke naastenliefde?"

De jonge Parker bleef eenigen tijd sprakeloos, en als in gedachten verzonken, zitten; hij antwoordde niet, maar kwam later in de practijk de heilzame wenken zijns vaders stipt na.

KERKBERICHTEN.

Parochie van St. Petrus te Boxtel.

ZONDAG 22 Jan. de H. Missen om 6, 8 en 10 uur. Na den middag om 3 uur Lof en Rozenhoedje, om 4 uur H. Familie

In de week de H. Missen om half 7, half 8 en half 9.

Donderdag om 5 uur Lof en op de andere dagen om 5 uur Rozenkrans.

MAANDAG half 7 lez. H Mis voor Andries Dankers te Vught overleden, half 8 lez. Mdst, voor Petronella School-Kersjes, half 9 uitvaart P. Peters.

DINSDAG half 7 lez. H. Mis voor Wilhelminus Ebben te Liempde overleden, half 8 lez. H. Mis voor Jos. Bekkers, half 9 gez Jrgt. voor Lambertus Schoenmakers.

WOENSDAG half 7 lez. Mdst. voor Anna Barbara v. d. Laar-v. d. Putten, half 8 lez. Mdst voor Johanna Christina v. Gool-Neggers, half 9 gef. Jgt. voor Arnolda v. Liempt, half 10 gez. Huwelijksmis.

DONDERDAG half 7 lez. Jgt. voor Mej. Sophia Thissen, half 8 lez. Mdst. voor Johannes Carnelius Troeien, half 9 gez Huwelijksmis, half 10 gez. Huwelijksmis.

VRIJDAG half 7 lez. Jrgt. voor Adrianus v. d. Braak, half 8 lez. Mdst. voor Adrianus v. Buul, half 9 gez. Mdst. voor Francina Engelen.

ZATERDAG half 7 lez. H. Mis voor Johanna Wiersma-Bungs lid der processie Boxtel-Kev., half 8 lez. H. Mis voor Johanna Maria v. d. Loo-v. d. Broek, lid der processie Boxtel Kevelaar, half 9 gef. gez. Jgt. voor den Heer Christianus v. Os.

Gedoopt: Thomas z. v. Adr. Peijnenburg-v. Alphen. — Adriana Joh. d. v. Corn. Habraken-v. Kessel. — Hendrika Johanna d. v. Joh. Leyten-Spierings. — Henricus Joannes z. v. Joh. van den Bos-van Grinsven.

Bediend: Johanna v. d. Steen-Merks. — Wed. v. Oers. — Hendrika de Dekker. — Antoon Poirters.

Overleden: Johanna Maria v. d. Loo-v. d. Broek 66 jaar. — A. v. Grinsven 4 j. — A. v. d. Pas 2 j. — Frederik Maréchal. — P. Peters.

Parochie van 't H. Hart van Jezus te Boxtel.

ZONDAG: H. Diensten om 7 (parochiemis) 8½ met onderrichting en om 10½ uur Hoogmis met preek.

Namiddag om 3 uur Lof met Rozenhoedje en om 4 uur H Familie.

MAANDAG om 7 uur lez. dienst tot bijz. intentie. Om 8 uur lez. dienst voor Adrianus v. Erp als prefect der H. Familie.

DINSDAG om 7 uur gef. zing. jaarg. voor Johannes en Maria v. Kasteren. Om 8 uur zing. dienst voor de overledene bloedverwanten ven Johannes Paulussen.

WOENSDAG om 7 uur lez. dienst tot bijz. intentie. Om 8 uur lez. dienst voor de Eerw. Soeur Jeanne, in het Stl Ursulagesticht overleden.

DONDERDAG om 7 uur Pl. zing. jaarg. voor Godefridus de Leijer en Henrica de Leijer, geb. v. der Sande. Om 8 uur lez. jaarg. voor Arnoldus v. Bokhoven.

VRIJDAG om 7 uur zing. dienst voor den Z.Eerw. Heer Bernardus v. Krieken, gewezen pastoor te Baardwijk. Om 8 uur zing. maandst. voor Mevr. Anna v. Dijk-v. Eupen.

ZATERDAG om 7 uur lez. dienst tot bijz. intentie. Om 8 uur lez. dienst voor den Heer Adrianus v. Oerle.

Nog zullen deze week om 7 uur geschieden:

Maandag lez. dienst voor Andries Dankaert, te Stoppeldijk overleden.

Dinsdag maandst. voor Catharina Lambrechts.

Woensdag maandst. voor Leonardina v. Weert.

Donderdag maandst. voor Johanna v. Kuringen.

Vrijdag maandst. voor Adrianus v. Grinsven.

Zaterdag maandst. voor Johanna Heeren.

Gedoopt: Wilhelmus z v. Ger. v. Hal-v. Drunen. — Josina d. v. George Keukens-Ebben. — Catharina d v. J. Paulussen-v. der Keer. — Adrianus z v. Chr. Ruremonde-v. Vught!

Gehuwd: Wilhelmus Schalkx en Petronella v. d. Oetelaar.

Overleden: Kind v. J. Paulussen. — Kind v. Corn. v. Breugel. — Kind v. W. Rooijakkers.

Parochie van den H. Lambertus te Gemonde

3de Zondag na Driekoningen.

Na den middag half 2 Katechismus half 3 lof en daarna congregatie.

MAANDAG 7 uur, z. mis Martinus v. d. Ekart te St. Michiels-Gestel, overleden, half 8, lez. j. Maria huisvr. van Petrus Vervoort.

DINSDAG 7 uur, z. j. Joannes de Keijzer. half 8, lez mis Theodorus v. Oorschot, lid proc. Gestel-Kevelaar.

WOENSDAG 7 uur, z. j. Wilhelmus v. Abeelen, half 8, lez. j. Jacobus v. Dinther.

DONDERDAG 7 uur, z. j. Allegonda huisvr. van Wilh. v. Abeelen, 8 uur, zing. huwelijksmis.

VRIJDAG 7 uur, z. j. Elisabeth v. Abeelen, half 8, lez. j. Petrus v. Geffen.

Zaterdag 7 uur, z. j. Gerdina v. d. Linden, half 8, lez. j. Petronella Hendriks.

Gedoopt: Joannes Petrus, zoon van Adrianus Schellekens-Hozewolf, Adrianus, z. v. Marinus Hozewolf Bolwerk.

Overleden: Antoon v. d. Dungen.

Parochie van St. Jans Onthoofding te Liempde.

Zondag 7 uur l. m. tot welzijn der par., 10 uur z. jg. Weleerw Heer Henrs v. d. Velden, half 3 Lof, daarna jongenscongregatie.

MAANDAG 7 uur l. jg. Jan Lambs Schoenmakers; 9 uur z. Uitvaart.

DINSDAG 7 uur l. jg. Antonetta Jan Lambs Schoenmakers, 9 uur z. m. tot bijz. int.

WOENSDAG 7 en 7½ uur l. jg. Petrus v. d. Velden Huberta hvr.

DONDERDAG 7 uur z. mdst. Anna Maria Marinus Timmermans, 7½ uur z. jg. Cornelis Bakx.

VRIJDAG 7 en 7½ uur z. jg. Marts en Walths v. d. Velden.

ZATERDAG 7 en 7½ uur z. jg. Nicolaas v. d. Velden en Maria hvr.

ZONDAG 7 uur l. jg. Hendrs. Laurentius v. d. Sanden.

30e Ants v. d. Broek † Boxtel; Willem Ebben † Liempde; Gijsberdina Gers van d. Meerendonk † Liempde.

7de Barbara Petrus v. d. Dungen † Liempde.

Gedoopt: Mechlina Joha. Corna. d. van Corns. v. d. Velden-van d Sanden.

Parochie van den H. Willibrordus te Esch.

Nam. om 2 uur Katechismus om 3 uur Lof.

MAANDAG l.m. Joannes van Son, als lid v.d. Retraitepenning

DINSDAG, maandst. Hendricus Konings.

WOENSDAG jgt. Anna v. Galder

DONDERDAG jgt. Maria Feijen.

VRIJDAG l.m. Bijz. int.

ZATERDAG jgt. Maria v.d. Braak

Parochie v. d. H. Martinus te Olland.

ZONDAG om 2 uur Catechismus om 3 uur Lof.

MAANDAG z. j. voor Joannes v. Agt.

DINSDAG z. m. voor den Z.Ew. Heer Lud. v. Loenhout, past. alhier overleden.

WOENSDAG z. m. voor Johanna Vervoort.

DONDERDAG lez. m. voor Thomas Aarts als lid v. d. Retraitepenning.

VRIJDAG z. m. voor Joannes v. d. Tillaart als lid der Derde Orde.

ZATERDAG z. m. voor Henricus v. d. Vrande als lid der Derde Orde.

Dinsdag sociale cursus naar gewoonte. De moedercursus is wegens heerschende griep voorloopig uitgesteld.

Overleden: Joannes v. d. Tillaart.

Gedoopt: Johannes Maria z van Karel Versantvoort-Pijnenburg.

Getrouwd: Joh. Ant. Jansen met Johanna M. Huyberts.

Parochie van Sint Petrus te Vught.

ZONDAG nam. 3 uur Lof, 3½ H. Fam. Na de Hoogmis vergadering van het Kruisverbond in 't Patronaat, Drukke opkomst wordt beleefd verzocht.

MAANDAG 7 uur en 7¾ gel. zev. H. Fleuren, om 8½ ook Dinsdag en Woensdag gez. zev. Heer A. Couwenberg.

DINSDAG 7 uur gef. gez. jg. F. v. d. Heyden, 7¾ gel. mdst. J. v. d. Kerkhof.

WOENSDAG 7 uur gef. gez. jg. Mej. E. v. d. Heyden, 7¾ gel. mdst. G. Gloudemans.

DONDERDAG 7 uur gez. jg. Arduia v. d. Bruggen, 7¾ gel. mdst. J. Schoones, 8½ gez. mdst. Mevr. G. de Leyer.

VRIJDAG 7 uur gel. jg. Paulina Satter, 7¾ gel. jg. echtg. J. Couwenberg, 8½ gez. jg. overl. fam. Glaudemans.

ZATERDAG 7 uur gel. jg. C. Paashuis, 7¾ gel. mis Heer W. Preuger, 9 uur gez. Huwelijksmis. Vanf daag wek. mis Pastoor Lips.

In de Gest. 4 gel. zev. H. Fleuren, mdstn. Wed. J. van Aarle, Hvr. W. v. Bakel, Wed. G. v. Kasteren, jg. P. Verhagen, 1 echtg. P. v. d. Ven, 10 J. v. d. Heuvel, 2 A. v. d. Heuvel, 1 M. C. de Bever, 2 Wed. v. Baast.

Huwelijken: Hendrik v. d. Oetelaar en Elizabeth H. Feiburg III, Petrus W. J. de Leeuw en Jacoba H. v. d. Schoot I.

Gedoopt: Maria A. d. v. Franciscus van Schijndel en Antoinette van Osch.

Overleden: Henrica Fleuren.

Giftenlijst voor de Missie Boxtel.

Vorige opgaven	f 9356.30
Voor de Missie van onzen Heeroom Piet (Witte Paters) van de kinderen Vekemans.	
Wij spaarden bij elkaar	
In 't afgeloopen jaar	
Voor de arme zwartjes	
Vijf en zeventig kwartjes	
Plus zeventien cent	
Hiermee zijn zeker wel de negertjes content	18.92

Algemeene berichten.

Hanze.

Maandagavond om 8 uur *praatavond*. Onderwerpen: de echtheid der Evangeliën, en de waarheid van het Christendom.

Retraite.

BOXTEL. Van 2—5 Februari wordt te Vught eene retraite gegeven voor de mannen en van 17—20 Februari te Vucht voor de meisjes uit Boxtel

Men melde zich spoedig aan in de sacristie.

Agenda der R. K. Vereenigingen te Boxtel.

Zondag. Spaarkas na de Hoogmis.
Maandag. Hanze Cursus.
Dinsdag. Vergadering van de V. P. N. 7 n.m., zaal B.
Zaal A Bestuursverg. W. V. 8 nm.
Woensdag. Landstorm
Bestuurs Raad Verg. 7.15 n.m.
Werkv. Zaal A.
Zaterdag. Zitting bouwvakarbeiders.
Bibliotheek 6 – 8.

BEKENDMAKING.

Verkiezing leden Kamer van Koophandel en Fabrieken voor 's Hertogenbosch en omstreken.

Burgemeester en Wethouders van Boxtel maken bekend: dat als datum voor de verkiezing van Leden van de Kamer van Koophandel en Fabrieken voor 's Hertogenbosch en Omstreken is bepaald op Woensdag 8 Februari 1922.

dat op den dag voor de verkiezing bepaald, bij den Secretaris der Commissie van voorbereiding van de reorganisatie der Kamer te 's Hertogenbosch, van des voormiddags 9 tot des namiddags 4 uur, candidaten kunnen worden opgegeven, door indiening van eene verklaring onderteekend door ten minste vijftien kiezers, die bevoegd zijn deel te nemen aan de verkiezing;

dat formulieren van verklaringen vanaf heden tot en met 8 Februari a.s. kosteloos verkrijgbaar zijn ter secretarie dezer gemeente.

Boxtel, 21 Januari 1922.

Burgem. en Weth. voornoemd,
F. W. VAN BEEK.

De Secretaris,
VAN DER MEIJDEN.

Van hier en elders.

Schotland vraagt, zooals Ierland gedaan heeft, om zelfbestuur.

—

In Frankrijk heeft Poincaré een nieuw ministerie samengesteld.

—

Op 8 Maart komt te Genua de economische conferentie bijeen; ook Holland is daar uitgenoodigd.

—

Tusschen Oostenrijk en Hongarije is een voorloopig handelsverdrag gesloten.

—

In de tweede helft van September wordt te Utrecht een missieweek gehouden en tevens het eerste internationaal missiecongres.

—

Zijne HH. de Paus lijdt aan griep; de audientie's zijn afgelast.

—

De Duitsche Rijnvestingen zullen worden gesloopt.

—

Engeland heeft besloten 700 gendarmen naar Palestina te zenden.

—

Vandaag wordt te Utrecht het politiek advies voor de R. K. kiesvereenigingen vastgesteld.

—

De militaire diensttijd in Polen wordt op 2 jaar gesteld evenals in Rusland.

Licht op.

20/21	Jan.	4.54 n.m.	—7.26 v.m.
21/22	„	4.57 „	—7.25 „
22/23	„	4.58 „	—7.24 „
23/24	„	5.— „	—7.23 „
24/25	„	5.02 „	—7.22 „
25/26	„	5.03 „	—7.21 „
26/27	„	5.05 „	—7 20 „
27/28	„	5.07 „	—7.18 „
28/29	„	5.08 „	—7.17 „
29/30	„	5.10 „	—7.15 „
30/31	„	5.12 „	—7.13 „

Snippertjes.

In de school.

Meester: Jongens *ph* wordt altijd uitgesproken als *f*.

Stem uit de klas: Behalve in het woord o*ph*aalbrug.

Dubbelzinnig.

Eene dame had aan een heer cene ganzengeschiedenis verteld, die zeer grappig was.

Waarlijk mevrouw, sprak te heer die geschiedenis is zoo koddig, dat ik in het vervolg geen gans meer zal kunnen zien, zonder aan u te denken.

—

Dokter: Wel heeft het geholpen?

Vrouw: — O dokter, mijn man is veel slimmer geworden en toch heb ik hem precies ingegeven zooals u hebt gezegd. U zeide, dat ik hem zooveel van het poeder moest geven als er op een dubbeltje liggen kan. Ik had geen dubbeltje en toen heb ik hem maar zooveel ingegeven als er op tien centen kan liggen — en nu is hij zieker dan eerst.

—

In de school.

Meester: — Zeg mij een zin waarin het woord acytheleen voorkomt.

Na lang zwijgen antwoordt Mozes: — Mijn vader geeft nooit iets terug as-ie-te-leen-krijgt!

—

Dikke heer in de tram tot een jongen: — Waarom staat ge niet op en laat een van die twee dames zitten?

Jongen: — Waarom staat u niet op dan kunnen ze beide zitten?

—

Wel dokter, denkt u dat het iets ernstigs is?

— O neen, 't is een onbeduidend gezwel in uw nek. Maar ik raad u toch wel aan, er een beetje 't oog op te houden.

—

Hij zeit wat!

Jan Stok: Zeg 'r is, mag ik je wekker even ter leen?

Nolleke: Waarvoor?

Jan Stok: M'n rechterbeen slaapt.....

A propos van rechterbeen gesproken, Dezer dagen zat ik in gezelschap van 'n vent met 'n houten been, waar ie aanhoudend aan zat te krabben. Ik zeg tegen 'm: „Wat heeft nou dat krabben aan 'n houten poot voor doel?"

„Wel, zeit-ie, daar zit 'n houtworm in!"

—

Heer (tot een boerenknaapje): En hoe oud ben je, jongske?

Knaapje: Acht joar mienier.

Heer: Wanneer ben je dat geworden?

Knaapje: Wel op mien verjoardag!

—

Schoolopziener: Jongen, zeg mij eens, waar komt de sneeuw vandaan?

Jongen: Uit de beenen van Grootmoeder, Meneer.

Schoolopziener: Hoe kom je daar nu aan?

Jongen: Omdat laatst, toen het zoo gesneeuwd heeft, grootmoeder zei: dat heeft me al een week lang in mijn beenen gezeten.

—

Op 't telegraafkantoor.

Boer: Een tillegram naar Lije, wat kost dat?

Beambte: Ongeveer dertig cent cent voor een gewoon telegram. Aan wien wou je het sturen?

Boer: An m'n zeun bij de huzaren.

Beambte: En wat wou je sturen?

Boer (haalt een schotel voor den dag): Zie mienier, ik bin vandaag joarig. Nou wou ik Jan ook wat errepeltjes mit vleesch sturen. Mit de tillegraaf, dat gaat zoo gauw; dacht ik, dan krijgt ie 't nog warm!

(De man kon maar niet begrijpen, waarom allen lachten).

—

Onderwijzer: Wie kan me zeggen, wie de eerste mensch was? — Nou wie weet het?

Kleine Jan: Cohen, meester.

Onderwijzer: Cohen, hoe kom je daar nu aan? Dat heb ik je toch niet gezegd. Ik heb je geleerd dat Adam de eerste mensch was.

Jantje: Dat hebt u wel geleerd; maar bij ons in de straat staat op de winkelruit: „Adam, voorheen Cohen."

---

gij hem niet behoeven te vreezen."

„Niettemin ben ik met angst en vrees vervuld."

„Met vrees?" herhaalde Caraffi verbaasd.

„Ja," zeide Teresita. „Sinds meer dan twee jaar komen de verschillende personen in ons huis en allen zijn mij onverschillig voorbijgegaan, zoodat nimmer bij mij de gedachte is opgekomen dat iets als thans is gebeurd mogelijk zou zijn."

„Maak de zaak niet erger dan zij is. En alles is nu immers gelukkig afgeloopen? Doch open nu de deur, mijn kind."

„O blijf bij mij, tot mijne grootmoeder komt."

„Waarom dan? Ik verzeker u immers dat gij niets meer te vreezen hebt.

Caraffi begon medelijden met het arme meisje te krijgen, en het streelde hem tegelijk dat zij zijne bescherming inriep. Zij vergat eenige oogenblikken de deur en vervolgde het gesprek, waaruit hem al ras bleek, dat bij het meisje ten zijnen aanzien gevoelens bestonden, die hij nimmer bij haar vermoed en waaraan hij nooit gedacht had. Herhaalde malen zeide hij tot zichzelven dat hij zich bedroog, doch zijn gemoed duldde deze ontkenning niet, te minder omdat het zich aangenaam voelde aangedaan door de gevoelens, die Caraffi bij Teresita meende op te merken. Doch zijn verstand zeide hem dat hij aan die gedachten niet moest toegeven, want al erkende hij dat Teresita onder vele opzichten bewondering en hulde verdiende en hij aan hare zijde gelukkig door het leven zou kunnen gaan, zijne avontuurlijke levenswijze, zijne onzekere toekomst konden hem thans aan geen huwelijk doen denken, en zijn hart was van nature te edel om hoop bij haar te doen ontstaan, die hij niet kon en voor het oogenblik niet wilde verwezenlijken.

Waarschijnlijk was het tengevolge van de strenge redeneeringen van zijn verstand dat ten laatste zijne woorden een harderen klank kregen dan zij aanvankelijk hadden, wat spoedig door het meisje werd opgemerkt en waarvan de oorzaak even ras door haar werd begrepen. En toch vergiste zij zich. Want zij meende dat zij zich geheel in Caraffi had bedrogen en hare gevoelens geen weerklank bij hem vonden terwijl integendeel Caraffi de toevlucht tot zijn geest moest nemen om de neigingen zijns harten te onderdrukken.

„Teresita," zeide hij eindelijk, „wilt gij dat ik blijve tot uwe grootmoeder terugkeert, of vreest gij nog langer hier te zijn?"

„Ga of blijf, zooals gij wilt," sprak zij op ijskouden toon.

Paolo trad op haar toe en bood haar de hand, zeggende: „reik mij tenminste de hand ten bewijze dat gij niet verstoord op mij zijt."

Teresita blikte onbeweeglijk door het venster op de straat.

Paolo greep hare hand en drukte die.

„Mijnheer," zeide Teresita, „gij moest de hand niet drukken, die gij niet als der uwe waardig beschouwt."

„Dat heb ik niet gezegd, Teresita," antwoordde Paolo snel, „integendeel heb ik u te kennen gegeven dat gij mijne achting waardig zijt, en dus kan ik u gerust de hand drukken. Maar ik heb u doen opmerken dat de revolutie mijne vrouw is, en zoolang deze niet heeft gezegevierd, kan ik mijn hart niet onverdeeld aan iemand anders schenken. Leef wel, Teresita!"

Met rasse schreden verliet Caraffi het vertrek en het huis om graaf Morigno op te zoeken.

Toen Teresita zich alleen in hare kamer bevond, verviel zij in diepe gedachten, die niet van de aangenaamste waren. Zij had vrijelijk met Paolo gesproken, en hem een blik laten slaan in haar gemoed, meenende dat zij zulks mocht doen, daar Caraffi met haar was opgegroeid en zij als broeder en zuster leefden. Thans kwam het haar echter voor den geest dat de stap, waartoe zij was overgegaan te groote gevolgen had dan dat zij daartoe zoo ras en onnadenkend had mogen besluiten, en het wondde hare Romeinsche trotschheid, eene trotschheid, die zoowel bij de laagste standen als onder de hoogste aristocraten in Rome gevonden wordt, dat zij dezen stap had gedaan zonder dat hij met goed gevolg bekroond was.

Van zijne zijde had Caraffi niet vermoed dat bij Teresita zulk een diepe en ernstige neiging jegens hem bestond. Onnadenkend begaf hij zich na zijne tochtjes, in het belang der revolutie gedaan, naar de visscherswoning en trad met Teresita in gesprek. De oorspronkelijkheid harer meeningen, de onbedorvenheid haars gemoeds trokken hem tot haar aan en hij maakte gaarne vergelijkingen tusschen het arme visschersmeisje en adelijke Romeinsche dames, omdat die ten voordeele van het eerste uitvielen. Maar verder was hij nooit gegaan, en eerst nu ontdekte hij dat Teresita eene belangrijke plaats in zijn hart ingenomen had.

Op eens werd Teresita in hare mijmeringen gestoord. Er werd driemaal aan het venster geklopt. Het meisje veegde zich ras de tranen van het gelaat en opende de deur voor hare grootmoeder, die zwaar beladen met hare gedane inkoopen huiswaarts kwam.

Aanvankelijk bemerkte de oude Teresita niets. Zij pakte hare waren uit, schold op de kooplieden die steeds hoogere prijzen vorderden en slechts leefden van het bedrog, dat zij jegens arme lieden pleegden; gelijke klachten had zij voor de wijnhandelaars, die zij giftmengers noemde, terwijl zij een groote kruik, met den heerlijken drank gevuld, uit haar korf haalde. Voorts voer zij uit tegen hare zonen, die haar door het opleggen van al te zwaren arbeid, gezamenlijk naar het graf sleepten en eindelijk haalde zij hare buren over de tong, omdat deze een ganzenstal op de straat hadden opgeslagen en daardoor den toch reeds zoo nauwen doortocht nog meer versperd hadden.

(Wordt vervolgd.)

In het redactie-bureau.

Jeugdig poëet. — Ik kom eens vragen of u van de gedichten, die ik u laatst gezonden heb met een postzegel voor antwoord, iets kan gebruiken?

Redacteur. — Ja; het postzegel.

De nieuwe dorpspredikant (tot kleinen jongen, die zijn hoed niet voor hem heeft afgenomen):

„Weet je niet wie ik ben ventje?"

Kleine jongen: Ja zeker, bent u het soms vergeten, wie u zijt?

Dienstmeisje (bij den vleeschhouwer): Hebt u een kalfskop?

Vleeschhouwer (eerst driftig willende worden, doch zich bedenkend en goedig): Neen jongejuffrouw, wel een menschenhoofd.

Dienstmeisje: Neen, dat moet ik niet hebben, er moeten hersens in zijn, zei mevrouw.

De Kartuizer-Officier.

Heet was de strijd bij Talavera. Met bewonderenswaardige doodsverachting streed het edele leger der Spanjaarden voor vrijheid, vaderland en godsdienst tegen de veroveringsscharen der Franschen. De Spaansche officier Garcia verdedigde zich tegen vijf vijandelijke dragonders. Vier er van vielen door zijne hand en de vijfde moest, zwaar gewond, zich terugtrekken. Maar ook Garcia had menige wonde bekomen en had geen ander vooruitzicht dan eene onteerende gevangenschap, want hij was geheel van de zijnen gescheiden.

Hij liet zich als dood ter aarde neervallen, vóór de vooruittrekkende vijand overwinnend terugkeerde. Onder lijken van menschen en paarden half begraven, onderzocht hij voorzichtig zijne wonden en zijn blik viel daarbij op de medaille der Moeder Gods, die hij van kindsbeen af steeds op zijn borst droeg. Op dit oogenblik deed het hem pijn, dat hij bij het jagen naar eer en roem, zoo nalatig was geweest in den dienst zijner patrones. De ijdelheid der wereld werd hem nu recht duidelijk en uit het diepste zijns harten riep hij: „Moeder, moeder, heilige Maagd! Red mij uit dit gevaar en ik wil mij van nu af geheel aan uw dienst wijden!" Driemaal nog sprongen de rijen der vijandelijke dragonders over hem heen en de hoeven der paarden lieten hem ongedeerd. Toen hij ten vierden male het getrappel der paarden vernam, herkende hij de Spaansche soldaten, zijne kameraden. Hij riep, men ijlde hem ter hulp en vervoerde hem vol zorg in het nabijzijnde hospitaal. Eenige dagen daarna, ten deele hersteld werd hij, uit den dienst ontslagen, omdat hij voor den verderen veldienst onbekwaam werd verklaard. Van af dat oogenblik dacht hij er steeds aan zijne gelofte te vervullen. Hij zocht de beroemdste kartuizers van Andalusië op en vroeg den overste te spreken. Ik kom, Eerwaarde, zoo sprak hij, u verzoeken mij te helpen bij het vervullen eener gelofte, die ik in den slag van Talavera heb afgelegd. „Ik heb namelijk de H. Maagd beloofd, het habijt aan te nemen en haar in eene strenge orde te dienen."

„Mijn zoon" zeide vermanend de dienaar Gods; „het leven van een monnik verschilt veel van het soldatenleven. Het klooster zal uw karakter van krijgsman niet kunnen overwinnen en beheerschen."

„Maar, eerwaarde," antwoordde Garcia heel bescheiden, „zou dan de stipte gehoorzaamheid, waaraan een soldaat zich moet onderwerpen, niet de beste voorbereiding zijn tot het zelfopofferende leven eens kartuizers?" Na veel praten stond de abt Garcia toe, als gast in het klooster te mogen blijven en tot zelfbeproeving deel te nemen aan de geestelijke oefeningen der paters. Na een veertien dagen, gedurende welke Garcia alle oefeningen getrouw had meegemaakt, sprak hij tot den overste: „Nu, hoe heb ik mij gehouden." „Ei, deze oefeningen beteekenen nog niets; intusschen gij hebt de eerste proef goed doorstaan."

„O, als het zoo staat, neem mij dan maar als novice aan! Ik heb in het leger binnen twintig maanden den officiersrang behaald, ik zal dus, met behulp der heilige Maagd, ook wel den noodzakelijken graad van volmaaktheid bereiken kunnen." Lachend stond de overste hem zijn verzoek toe en schonk den aangenomen novice den zegen des hemels. Langen tijd was broeder Garcia het sieraad van het noviciaat.

Op een middag riep de abt het kapittel samen en sprak, terwijl hij op den nieuwen broeder wees: „Deze, onze broeder, die in ons klooster een leven voert, heel en al naar de regels, is voor het krijgshof beschuldigd, voor den vijand op de vlucht te zijn gegaan en lafhartig de vaan van vaderland en godsdienst verlaten te hebben. Het vonnis is nog niet geveld." Garcia, die niet wist dat de abt zelf hem bij het krijgshof had aangeklaagd, wegens gebrek aan dapperheid, om zóó den broeder op proef te stellen, was diep ontroerd. Aanhoudend verwisselde het rood der opgewondenheid met eene doodelijke bleekheid. Zijne oogen fonkelden als die van een verscheurend dier en zijn hart klopte hoorbaar. Doch verhief hij weldra de krampachtig gevouwen handen smeekend tot een crucifix omhoog en viel op de knieën. Acht dagen lang streed en leed hij onder eene onteerende aanklacht — immers hij mocht geen woord te zijner rechtvaardiging uiten, want de regels legden hem het stilzwijgen op. Zoo dikwijls hem een broeder tegenkwam, meende hij in diens oogen eene beschuldiging te lezen en ieder keer drukte het hem loodzwaar op het hart. Slechts God en de H. Maagd kennen mijne onschuld, zoo dacht hij. Zoo verliepen er acht dagen. Den volgenden Zaterdag verscheen broeder Garcia deemoedig en kalm voor het kapittel; hij beefde inwendig. „Broeders," zoo begon de overste op vriendelijken toon, „laten wij God prijzen, dat hij onzen broeder Garcia de kracht heeft gegeven, zulk eene buitengewone beproeving te doorstaan. Ik heb bericht voor hem ontvangen. Hij was de dapperste held uit ons leger. Gij hebt den geweldigen zielestrijd aanschouwd, dien hij gestreden heeft, voor eene valsche, onteerende beschuldiging. Hij heeft hem volgehouden en is met eere uit den kamp te voorschijn getreden. Wij hebben duidelijke bewijzen zijner nederigheid. Kom, broeder Garcia," zeide hij, zich tot dezen wendende, „omarm mij en ontvang deze onderscheiding, die het ministerie van oorlog u als schitterende rechtvaardiging toezendt." En de overste reikte Garcia een met lauricren omgeven gouden kruis over. Tranen schoten in de oogen des broeders. Hij omarmde zijne medebroeders en toog met hen ter kerke. Daar hechtte hij het kruis aan het beeld der H. Maagd en sprak: „Gij, mijne lieve Moeder, hebt deze onderscheiding verdiend, want gij hebt mij gered uit de handen mijner vijanden en mij in dit toevluchtsoord gevoerd, waar ik u mijn leven wijden mag."

Eenige jaren later stierf dit voorbeeld van een monnik en het volk betreurde diep het verlies van dezen kartuizer officier.

De macht der Hemelmoeder.

In een Fransch blad, de „Express de L'Ouest", stond een brief, gezonden door dr. Louis D..... een geneesheer, die, toevallig te Lourdes aanwezig was, aan een vriend, waarin genoemde dokter verhaalt, eerlijk en openhartig, hetgeen hij in de gezegende grot bijgewoond en inwendig gevoeld heeft.

De briet is gedagteekend: Lourdes, 25 Augustus 1907. Hij luidt:

„Toen ik hier voor twee weken aankwam geloofde ik niet aan mirakels. Ik zei tot mij zelven: de wetten der natuur zijn onveranderlijk; nooit stelde men wetenschappelijk bovennatuurlijke feiten vast. 't Is waar dat men van zes-en dertig wonderen vertelt....., maar ik zou willen zien vooraleer te gelooven.

Verleden jaar behandelde ik in 't gasthuis een jong meisje, dat verlamd was in de beenen. Ze kwam terug van Lourdes, en vertoonde zich aan mij, gaande zonder steun. Ik schreef de genezing toe aan de zenuwen aan auto suggestie, aan vrouwelijke overgevoeligheid. Geneeskundig gesproken, dit geval bracht mij er toe in het „bovennatuurlijke" een eenvoudige uiting der hysterie te erkennen.

Wat dokter Boissarie betreft, ik beschouwde hem als een kwakzalver: te Lourdes, dacht ik, doet men niet aan wetenschap. Ik leefde gelukkig in mijn twijfel, toen zekeren avond mijn vrouw en dochter zeiden: „We willen Lourdes zien. Daar wij gewoon zijn in Augustus te reizen, willen we nu eens naar dien kant gaan."

Ik stemde toe, om haar aangenaam te zijn. Als toerist, zou ik door schoone streken trekken; als geneesheer kon ik wellicht eenige waarnemingen doen.

Op een heeten dag kwamen wij aan. Ik was vermoeid, doch mijn nieuwsgierigheid won het op mijn vermoeienis; ik begat mij naar de grot, om een blik te werpen op dit „beruchte mirakelnest." Er was veel volk. Lieden zaten er te bidden met uitgestrekte armen. Groote kaarsen stonden er te branden; zij bedekten met zwart roet honderden krukken die aan den wand der rots opgehangen waren. Ik zeide bij mij zelf: „Ik wilde wel in plaats van die krukken, de genezen beenen zien...., 't kost niet veel die stukken hout daar achter te laten; thuisgekomen vindt men er andere, en de klucht is gespeeld. Clericaal bedrog, anders niet!"

Ik begat mij naar 't „Bureau des consultations." Ik verwachtte dat ik beleefd de deur zou worden gewezen, daar ik te boek stond als niet zeer katholiek: men zou van mijnentwege te partijdige, misschien wel te hinderende opmerkingen duchten.....

In 't geheel niet!.... Ik werd er ontvangen als een oude kennis. Dokter Boissarie en de aanwezige geneesheeren — er waren er drie of vier — onderhouden zich met mij omtrent hetgeen zij gezien hebben. De eene ware partijgangers, de andere vijanden van het bovennatuurlijke; maar zelfs de tegenstanders bekenden, dat er te Lourdes dingen gebeuren, welke nog onverklaard blijven.

Ik wachtte geduldig totdat er een nieuw feit gebeuren zou, toen men een jonge Vendeesche binnenbracht. Zij zei, dat zij aangetast was door een tuberculeuze wonde aan de leden, en sedert verscheidene jaren ziek was. Zij bevestigde plotseling genezen te zijn in het bad.

„Onderzoek haar," zei mie vriendelijk dokter Boissarie.

Ik deed de zieke in het bijzonder zaaltje stappen. De leden, daargelaten lidteekens, waren normaal. De bewegingen los. Het scheen me toe, dat het linnen bevlekt was geweest met etter.

Ik was verbaasd — bijna getroffen — door dit vreemdsoortig geval, toen in mij de gedachte opkwam aan 't meisje het certificaat te vragen, dat haar ziekte vaststelde.

„Ik heb er geen, mijnheer," zei ze mij.

Mijn geloof verdween nu. Wie bewijst me, dat die persoon lijdende was geweest.

Ik deelde aan de geneesheeren mijn ontgoocheling mee.

Een gedienstig priester verklaarde dat het hem gemakkelijk was langs telegrafischen weg het certificaat te bekomen. Boissarie had er vrede mee, maar ik dacht: „Getuigschriften na 't feit?... Door dien góóchelaar laat ik mij niet vangen..... Wanneer ik authentieke handteekens zie staan onder ziekte-vaststellingen, die ik zelf nagegaan heb, o! dan maar ik wacht er op....."

In 't hotel weergekeerd vond ik mijne vrouw en mijn dochter weer. Zij verklaarden mij, dat zij zich verveelden en wilden vertrekken. Ik antwoordde haar dat ze konden gaan, waar het haar goed dacht, doch dat ik bleef.

Ik wilde handteekens van bekende dokters: ik heb de beroemdste namen die het minst van clericalisme konden verdacht worden onder de certificaten zien staan.

Beter nog: ik heb zelf echte zieken verzorgd in het gasthuis der Zeven Smarten. En denkende aan zekere wonden zei ik bij mij zelven: „Dat is nu toch wel ongeneesbaar!"

's Anderendaags waren er die ik genezen zag! Ik heb twee borstlijders, teringlijders in den uitersten graad, onderzocht, allebei veroordeeld tot een spoedigen dood. De eene, heeft men mij gezegd, had zijn leven opgeofferd voor den anderen. De eerste is 's anderdaags overleden op 't uur dat de andere het bad verliet met nieuwe longen.

Toen ik mijn oor aan zijn borst bracht vernam ik geen het minste ratelen meer. Ik heb een man onderzocht, die sinds vijf jaren met een blindheid geslagen was. Hij had zich in het gasthuis Rothschild aangeboden waar men hem niet aangenomen had omdat zijn geval ongeneesbaar was.

Hij was dan naar het gasthuis „Quinze Vingt" gebracht. De dokters hadden eene netvliesontsteking geconstateerd, waarvoor de geneeskunde zich machteloos verklaart.

Den dag van heden ziet die man uitstekend. Hij heeft niet één vierde van het gezicht teruggevonden maar vier vierden.

Men moet geneesheer zijn en de hopelooze traagheid der natuur kennen om door de plotselinge vervormingen niet uit zijn lood geslagen te worden.

Wat degenen betreft, die aan de zenuwen het verkrijgen van schoone, frissche longen of de verkleining eener breuk toeschrijven, die beschouw ik als waardig, om te Charenton, in een gekkenhuis opgesloten te worden.

Toen ik bij mij zelf zei, dat het gebruikte geneesmiddel de indompeling is van eenige stonden in een water, koud genoeg om den gezondsten mensch te doen verkleumen, dat dit water de borstlijders moest afmaken, dat het geene kracht kon hebben om oogen te oepnen, beenen aaneen te brengen, wonden te sluiten, was ik door een duizeling aangegrepen.

En nog wordt het geneesmiddel van het water zelfs niet altijd aangewend! Plotseling en zonder schijnbare reden gebeuren genezingen; velen voelen herstel aan de grot, anderen bij hun terugkomst, altijd op een onvoorzien oogenblik en in omstandigheden die in 't oneindige verschillen.

Men voelt dat een hoogere Macht de rijen pelgrims voorbijgaat.... De geloovigen zeggen dat het de H. Maagd is..... 't Is waarlijk schoon en troostend.

Gij weet dat ik mijn indrukken niet verborgen kan. Geluk dat ik noch jood noch vrijmetselaar ben, en eerlijk leef, zoodat ik zonder vooringenomenheid ben tegenover de katholieken. „Ik ben voor de waarheid." Welnu, de waarheid ga ik u zeggen.

„Ik geloof aan het mirakel omdat ik het gezien heb."

Trek uit die bekentenis, beste vriend, niet het besluit dat ik bekeerd ben. Ik heb niet gebiecht en ik heb mijn bedevaart te Lourdes gedaan zonder te communiceeren. Doch ik voel dat de ongeloovigheid, welke ik ten opzichte van het bovennatuurlijke aan den dag legde, een dwaasheid is.

Wanneer men tegenover zulke feiten staat, is het om persoonlijke redenen en niet om wetenschappelijke redenen dat men Gods tusschenkomst loochenen kan.

Ik heb beloofd het volgende jaar terug te keeren. Wie weet? Misschien zal de H. Maagd zich tot mij neigen en mijn ziel genezen. Dat zil niet het minste harer mirakelen zijn.

Voor onze Kinderen.

Een brief aan de Allerheiligste Maagd.

Het was een aardig jongske, die kleine Jan, met z'n helderblauwe kijkers, die schitterden onder de blonde, wilde krullen. Hoe jammer, dat die vriendelijke kinderoogen zoo dikwijls door tranen werden verduisterd! Ja, Jantje schreide heel dikwijls, en soms van honger. Niet zelden ook rolden er traantjes, als onvriendelijke menschen hem ruw afwezen, wanneer hij een aalmoes vroeg, om brood te koopen voor z'n arme, ziekelijke moeder. Eens, op een kouden avond slenterde Jan langs de straat, om centen te bedelen voor moeder. De meeste menschen gingen het armoedig gekleede ventje onverschillig voorbij, zoodat Jantjes oogen vochtig werden van verdriet. Op eens kreeg hij een heerlijke gedachte! Hij had vroeger op de bewaarschool gehoord, dat er in den hemel een machtige Koningin woont, die altijd medelijden heeft met de menschen hier op aarde. Aan Haar zou hij een brief schrijven. Maria zou hem ook wel helpen, dat hoopte hij vast en zeker. Maar och! hij kon niet schrijven. Wat nu gedaan. Wacht, hij wist van Karel, zijn buurjongen, dat er in de Korenstraat een man woonde, die voor anderen brieven schreef. Daar ziet hij hem zitten, voor het raam, 'n pijp in den mond. „Dag meneer, zou U voor mij asjeblieft een brief willen schrijven?" — „Dat kost 50 cent," klonk het norsch en kortaf. „O meneer, neem U mij dan niet kwalijk," zei Jantje beleefd, en wilde weggaan. Maar de man hield hem staande. Hij vond Jan een aardig ventje. „Zijt gijlij de zoon van een militair?" vroeg hij. — Neen meneer, ik ben de zoon van vader en moeder." „Zoo, zoo! En hebt ge geen 50 cent? en moeder ook niet?" — „Och neen, meneer, we zijn zoo arm!" — „Nu, vooruit dan maar. Kom hier 10 regels en een half velletje papier. Daar zal ik niet arm van worden." — Jan was blij en bleef in nederige houding voor z'n weldoener staan. „Nu vooruit!" zei de brietschrijver. — Aan den Heer....." — „'t Is geen heer," zei Jan. „Nu, is 't dan een dame? — „Ja, — neen..... dat is..." — „Maar wat, weet ge dan zelf niet aan wie je wilt schrijven?" — „Zeker wel," zei Jan, aan de H. Maagd Maria wil ik een brief sturen." — De oude man lachte niet, maar werd ongeduldig. „Zeg, je moet een ouden man niet voor den gek houden, hoor! Kom, loop heen!" En de kleine Jan gehoorzaamde, gedwee als een lammetje. Hij ging weer, op z'n bloote voetjes. De schoenen waren immers al zoo lang versleten. Toen de oude man het ventje zoo gewillig zag weggaan, kwam hij tot andere gedachten. Hij riep hem weer terug en keek een beetje vriendelijker. Toch bromde hij nog in zich zelven. „Duizend bommen! Is me dat hier een ellende in Parijs! Zeg, hoe heet je? Jan, is niet?" — „Ja, meneer". — „En hoe nog meer?" „Anders niets, meneer, niets dan Jan."

De oude vader Boers voelde zoo iets als medelijden. „En wat wilt ge dan zeggen aan de H. Maagd?" — „O, ik wilde Haar zeggen, dat moeder van af gisteren 4 uur slaapt en of Zij haar wakker wil maken. *Ik* kan het niet." — De oude man begon te begrijpen, welk een verlies den kleinen Jan getroffen had. „En wat zei je daar straks van soep?" — „Och, die zou ik graag hebben voor moeder. Voordat moeder insliep, had ze mij 't laatste stuk brood gegeven. Toen heb ik haar een kus gegeven. Maar moeder was zoo koud. Het is bij ons thuis ook zoo koud." De oude dacht: „ik benijd soms de rijken, ik, die nog eet en drink zooveel ik wil. En daar is 'n moeder van honger gestorven." Hij zette Jantje op z'n knie en zei zachtjes: „Hoor eens, Jan, uw brief is al weg en al ontvangen ook. Ge moet mij bij uw moeder brengen." — „Dat is goed," antwoordde Jan. „Maar waarom schreit u?" — „Och ik schrei niet! Dat doen mannen immers niet." Hij ging met het ventje mee en vond de moeder op haar doodsbed uitgestrekt, uitgeteerd van ellende, maar schoon als een engel. — „Jantje, wilt ge met mij meegaan en mijn jongen voortaan zijn, zeg?" — Jan schreide bitter, toen 't hem duidelijk werd, dat hij geen moeder meer had. — Toch zag hij den oude vertrouwelijk aan en nam z'n hand: „Mag ik nu wezenlijk bij u blijven wonen?" Dit vertrouwen van den kleine won het hart van den ouden schrijver geheel en al. Hij nam hem voorgoed aan en zorgde voor zijn opvoeding, zoodat Jan een alom bekende, katholieke dagbladschrijver werd. Ik weet niet, wie de brievenbesteller geweest is, maar de briet aan Maria was goed terecht gekomen. Jan vergat dit nooit en schreef, zoo dikwijls hij 'n gelegenheid kon vinden, een artikeltje over de vereering en het vertrouwen jegens Maria.

Adverteert in „ONS KERKLOKJE"

Tot onze diepe droefheid overleed plotseling in het sanatorium te *Heerlen*, onze innig geliefde Broeder, Zwager en Oom,

de ZeerEerw. Heer

Bernardus Franciscus van Krieken,

Pastoor te Baardwijk,

in den ouderdom van 52 jaren.

F. DONKERS-
VAN KRIEKEN.
JAN DONKERS.
MARIA DONKERS.
CATO DONKERS.

BOXTEL, 13 Jan. 1922.

PUBLIEKE VERKOOPINGEN

TE HOUDEN DOOR

NOTARIS NIEMANN

TE BOXTEL.

Op *Maandag 23 Januari 1922* om *9 uur* v.m. bij Rum. v. d. Ven te Boxtel in „St. Cathrien".

Voor den heer K. v. Lanschot.

21 koopen Schaarhout in den Elkamp.

21 dito dito in van Hammekamp.

25 dito zeer zware gekapte Mast in den Buitenkamp.

5 dito dito in den Elkamp.

Voor den heer G v. Lanschot.

6 koopen Schaarhout in het bosch afk. van v. d. Besselaar.

2 dito dito in Beraille Weikes.

8 dito dito in Scheffersbosch.

6 dito dito in Hombergenbosch.

8 dito latten in Sterkenbosch.

2 dito omgewaaide eiken en een mastenboom op de Hooge beek.

Aanwijzing doet A. v. d. Pas.

Voor den heer Mr. W. J Ummels.

4 koopen Schaarhout in het bosch aan de Hoogstraat afk. van fam. v. Meerwijk.

Voor den heer J. C. Coenen.

13 koopen Schaarhout in Leemskuilen in het bosch afk. van fam. v. Leeuwen.

Voor Mevr. Wed. J. H. Velsen.

6 koopen Schaarhout in de Braak.

Op *Dinsdag 24 Januari 1922* om *10 uur* v.m. bij de Wed. B. H. v. d. Sande te Liempde.

Voor Mevr. Wed. v. Meeuwen v. Lanschot 14 koopen schaarhout in de Hamsche straat. 11 dito dito in de Smalvelden. 4 dito gekapte Mast in Sterrebosch. 5 dito dito in den Hoekkamp bij Velder. Aanwijzing doet Jan van Houtum.

Voor familie J. H. v. Hoogerwou.

10 koopen Schaarhout in Pastoorsbosch.

Voor den Heer Jan van Gerven.

5 koopen 6jarig Schaarhout te Kasteren.

3 dito staande Mast in de Breese-Heide langs den Ouden Grintweg.

Voor Wed. B. H. v. d. Sande.

5 koopen 6jarig Schaarhout in de Steegstraat.

5 dito dito in de Rouwbroeken.

Voor den heer Roger Clercx.

1 koop 6jarig Schaarhout het bosch in de Steegstraat.

Voor den heer J. G. Franken.

6 koopen Schaarhout in de Maai in het bosch afk. van den heer J. v. d. Ven.

Op *Donderdag 26 Januari 1922* om *10 uur* v.m. bij Bastiaan van den Akker te Boxtel in Dongeren.

Een gevende Geit, Kasten, Tafels, Stoelen, Klok, Spiegels, Schilderijen en Beddegoed, Potten, Pannen en meer Huisraad en Keukengerief.

Een Kruiwagen, Brandhout, Aardappelen, Hooi, Stroo en Mest.

Op *Vrijdag 27 Januari 1922* om *10* uur v.m. bij H. Geurts te Boxtel in de Stationstraat, tegen contante betaling.

Een geheelen winkelinventaris, bestaande in:

Galanteriën en Huishoudelijke artikelen, als: Beelden, Consoles, Klokstellen, Waschstellen, Koffie- en Theebussen, Winkeltrappen, Sponsen, Zeemlappen, Schilderijen, Groote Koffiemolen, Inmaakpotten, Theelichten, Nikkelen Stellen, Mattenkloppers, Glazen, Traploopers, Kleerhangers, Damestasschen, Reis- en Boodschapmandjes, Schoensmeer, Poetsextract, Schuurlinnen en eenig Speelgoed.

Benevens eenige gebruikte meubelen, als: Piano, Kasten, Tafels, Stoelen, Winkellampen, Gaskroonlamp, Ledikanten, Matrassen, Waschtafels, Spiegels, Schilderijen enz.

Te bezichtigen één uur voor de verkooping.

Op *Maandag 30 Januari* om 4 uur bij Rum. v. d. Ven in St. Cathrien. Voor Erven L. P. Huyskens. Toeslag.

Onder Boxtel.

Koop I. *Woonhuis* B 338, *stal, erf* en *tuin*, aan den Parallelweg. Sectie F No. 2333 en deel van 2672. *verhuurd* aan J. Smulders à f 2.90 per week.

Koop II. *Woonhuis* B 337, *stal, erf* en *tuin* aan den Parallelweg, Sectie F No. 2332 en deel van 2672, *verhuurd* aan M. Donders à f 2.90 per week.

Koop III. *Woonhuis* B 336, *stal, erf* en *tuin* aan den Parallelweg, Sectie F No. 2331 en deel van 2672, *verhuurd* aan J. v. d. Berg à f 2.90 per week.

Koop IV. *Massa* koopen I, II en III.

Bij toewijzing in afz. koopen blijft het recht om te wegen door het gangetje voor koopen II en III en om water te halen aan den put voor koopen I en III bestaan.

Koop V. *3 Huizen* B 335, 334 en 333 met *stallen, erf* en *tuin* aan den Parallelweg, Sectie F Nos. 2330, 2329 en 2328 en deel van 2672, *verhuurd* resp. aan J. v. d Vries, P. v. Engeland en Wed. Planken, elk à f 2.— per week.

Koop VI. *Massa* koopen I, II, III en V, bij toewijzing in afz. koopen vervalt het recht van koop V om water te halen aan den put op koop II.

Koop VII. *Dennenbosch* in „De Dorsingen", Sectie F No. 2616 groot 33,80 Aren.

Aanvaarden na betaling.

Koop VIII. *Weiland* in de „Staarten" Sectie F No 9 groot 64,60 A.

Aanvaarden half Maart e. k.

Koop IX. *Weiland* in de „Beemden" Sectie E Nos 486, 487 en 488 samen groot 88,40 Aren.

Aanvaarden half Maart e. k.

Onder Oirschot.

Koop X. *Hakhout* en *Boomen* in „de Beerendonken" Sectie C No 1185 groot 95 40 Aren.

Aanvaarden na betaling.

Lasten vanaf 1 Januari 1922.

Betalen uiterlijk 30 April 1922.

Staande als volgt:

Koop	Slagen	Stand	
I	30	f 1800	
II	40	1700	
III	20	1600	
IV	25	5125	
V	50	3250	
VI	10		f 9050.—
VII	1		- 55.—
VIII	10		- 850.—
IX	4		- 1480.—
X	1		- 735.—

Slagen f 5.— Slaggeld f 0.20.

Op *Dinsdag 31 Januari 1922* om *10 uur* v.m. bij de Wed. M. v. d. Struijk te Kl. Liempde.

Voor den heer Hubert v. Beusekom.

66 koopen Schaarhout en 1200 Mutsaarts in den Oersprong.

1 koop Knuisten, 5 Mijten droge Mutsaart en 3 koopen Eikenboomen, in het Rouwlaar bij de Barier.

Zondag 29 Jan. e. k. aanwijzing door H. v. Rijzingen vanaf 1 uur, voorts Planken.

Op *Woensdag 1 Februari* om *4 uur* bij Rum. v. d. Ven in St. Cathrien Inzet.

Voor Erven Mej. Cath. v. Griensven.

Onder Boxtel.

Koop 1. *Huis, Erf Bouwland*, op de Boond. Sectie G. Nos. 98 1021 en 1022, samen groot 27,20 Aren.

Verhuurd aan Th. Rijkers à f 4.— per maand.

Koop 2. *Hooiland* in de Beukums. Sectie D No. 1887 groot 83.— Aren.

Hierop 21 Canadaboomen *Verhuurd* tot 1 Jan. '24 aan W. Traa à f 35.— per jaar.

Koop 3. *Hooiland* 2 r pl. Konijnshol. Sectie K, No. 404, groot 74,90 Aren.

Aanvaarden na betating.

Koop 4. *Hakhout* en *Dennenbosch* in de Bunders. Sectie F No. 2121 groot 4,03.00 H.A. en W. deel van F 1319 (± 1/2)

Aanvaarden na betaling.

Koop 5. *Bouwland* in de Zweelders. Sectie F No. 671, groot 22,30 Aren.

Verhuurd aan H. v Kasteren à f 5.— per jaar.

Koop 6. *Hooiland* op Hoppendonk. Sectie D No. 149 groot 73.30 Aren.

Aanvaarden na betaling.

Lasten van af 1 Jan. j.l.

Betalen 15 Mei 1922.

SPOORWEGLIJSTJE
VAN
ONS KERKLOKJE

Boxtel	†5.46	7.18	7.31	9.40	11 46	12.49	§2.36	§3.15	5.06	§6.56	7.37	9.09
Esch	5.54	—	7.39	—	11.54	—	2.44	—	5.14	7.04	—	—
Vught	6 03	—	7.48	—	12 03	1.01	2 53	—	5.23	7.14	—	—
's-Bosch	6.10	7.33	7.55	9 55	12.10	1.08	3.00	3.30	5.30	7.21	7.52	9.24

's-Bosch	§5.24	8.27	§9.45	10.12	11.10	2.23	§3.10	4.26	6.29	8.33	11.51
Vught	5.32	8 35	—	10.20	11 18	2 31	—	4.34	6.37	—	—
Esch	5.41	8.44	—	—	11.27	2.40	—	4.43	6.46	—	—
Boxtel	5 48	8.51	10.00	10.31	11.34	2.47	3.25	4.50	6.53	8 48	12.05

Boxtel	6.14	§*7 17	9.04	9.20	§9.52	§10.04	10.35	11 46	2.54	§3.19	§3.27	5.05	7.00	8.44	8.52	12.13
Best	6.29	7.35	—	9 34	—	—	10.48	—	3.08	—	—	5.18	7.14	—	—	12.26
Acht	6.40	S	—	9.44	—	—	10.58	—	3.19	—	—	5.28	7.25	—	—	—
Woensel	—	—	—	9.50	—	—	●	—	●	—	—	—	7.31	—	—	—
Eindhoven	6.49	7 52	9.28	9 56	10.16	10.28	11.10	12.10	3.31	3.43	3.51	5.37	7.37	9.08	9.16	12.41

Eindh.	§ 5.05	6.39	8.39	9.02	9.11	§9.48	10.45	§12.15	§1.55	§2.48	§2.57	4.11	5.58	6.58	8.39	8.47	§8.52
Woensel	—	—	8.45	—	—	—	—	—	●	—	—	●	—	—	—	—	—
Acht	—	6.49	8.52	—	—	10.01	—	—	2.08	—	—	4.24	—	7 08	—	—	S
Best	—	6.59	9.03	—	—	10.18	11.01	12.31	2.19	—	—	4.35	6.14	7.18	—	—	9.15
Boxtel	5.35	7.11	9.15	9.26	9.35	10.30	11.13	12.43	2.31	3.12	3 21	4.48	6.26	7.30	9.03	9.11	9.27

Boxtel	§5.43	§—	7.28	9.30	10.08	11.19	§12.55	§2 52	§3 26	4.58	6.32	6 59	8.13	9.16	9.40
Oisterwijk	5.56	6.52	7.38	●	10.22	11.33	1.09	3.05	—	5.11	—	7.12	—	●	9.53
Tilburg	6.10	7.06	7.52	9.52	10.36	11.47	1.23	3.19	3.48	5.25	6.54	7.26	8 35	9.39	10.07

Tilburg	§5.34	§6.21	8.11	8.37	8.50	8.54	§9.25	11.13	§1.37	2.02	§2.50	4.31	§6.24	7.55	8.17	11.35
Oisterwijk	5.49	6.35	8 27	—	—	9.10	●	11.28	1.52	2.18	3.05	4.46	6 39	8.11	●	11.50
Boxtel	6.01	—	8 39	8.59	9.12	9.22	9.47	11.40	2.04	2.30	3.17	4.58	6.51	8.23	8.39	12.02

Boxtel	§6.06	8.21	10.21	§3.33	§7.04	9.11		Gennep	§5.40	7.05	§1.10	§4.38	7.17	6 50
Liempde	●	—	10.28	3.40	7.11	●		Veghel	6.37	8.22	2.13	5.49	—	8.12
Schijndel	6.19	—	10.37	3.50	7.21	9.25		Eerde	6.45	8.31	2.21	5.57	—	8.28
Eerde	6 25	—	10.43	3.56	7.27	—		Schijndel	6.52	8.39	2.28	6.04	—	8.36
Veghel	6.33	—	10.51	4.07	7.37	9.37		Liempde	7.01	8.49	2.37	6.13	—	8.14
Gennep	7.44	9.11	12.04	5.20	8.39	10.34		Boxtel	7.08	8.57	2.44	6.20	8.03	8.44

† Loopt alleen Woensdag.
● Stopt op tijdig verzoek.
§ Loopen niet op Zon- en Feestdagen.
* Loopt Maandag niet.
S Stopt voor opnemen en uitlaten van reizigers.

De „GERMANIA SCHOENFABRIEKEN"

hebben voor het aanstaande Seizoen hunne PRIJZEN wederom BELANGRIJK verlaagd, welke verlaging in de **„GERMANIA WINKELS" direct wordt toegepast.**

Vanaf de VESTIGING van ons filiaal hier ter plaatse gingen wij **aan de SPITS met de PRIJSVERLAGINGEN** voor uitsluitend eerste kwaliteit schoeisel en heeft ONZE ENORME OMZET bewezen dat ons streven om **DIRECT van FABRIEK aan VERBRUIKERS** te leveren de **volle instemming** van het **publiek** heeft ontvangen.

Door den **dagelijksch stijgenden omzet** geven wij bovendien bij deze **belangrijke prijsverlaging ELKEN KOOPER een EXTRA KORTING van 5 pCt.** op alle in de Etalage geprijsde artikelen, wat een niet te onderschatten voordeel is voor elken cliënt.

Wij raden U dan ook in Uw eigen belang aan **THANS onze ETALAGE te bezichtigen** en U zult verbaasd zijn van de voordeelen welke wij bieden.
Onze **PRIJZEN** voor **EERSTE KLAS SCHOEISEL zijn zeer zeker BEDUIDEND LAGER dan bij andere zaken voor OPRUIMINGS-SCHOEISEL** berekend wordt.

Germania

SCHOENCENTRALE
's-Hertogenbosch
Pensmarkt 26

Dr. Hoek's Vereeniging te Boxtel.

Jaarlijksche Algemeene Vergadering

op **Zondag 19 Febr. 1922,** des avonds om **half zeven** in het Vereenigingslokaal op den Burgakker.

AGENDA:

1°. Lezing door den Heer G BRUNA uit Utrecht, Redacteur van het Centrum, over: **„DE OPVOEDING VAN HET KIND."**

2°. Verslag der werkzaamheden en verantwoording der inkomsten en uitgaven over het afgeloopen jaar en bebegrooting voor het loopende jaar.

3°. Verkiezing van twee Bestuursleden, volgens Art. 6 sub. 3 der Statuten en Art. 4 van het Huishoudelijk Reglement.
a. Aftredend lid volgens rooster: de Heer C. van Rumund, die door het Bestuur wederom is candidaat gesteld.
b. Vacature Jhr. E. van Rijckevorsel van Kessel, waarvoor door het Bestuur is candidaat gesteld de Heer A. VAN DER BURGT, Voorzitter der R. K. Werkliedenvereeniging.

Volgens Art 8 H. R. hebben 30 ledenbegunstigers tezamen evenzeer het recht candidaten te stellen.

De door 30 leden begunstigers geteekende candidatenlijsten moeten uiterlijk **Dinsdag 7 Februari e.k.** worden ingeleverd bij den Voorzitter.

Namens het Bestuur,
H. VAN DE VEN, Secretaris.

LICHTDRUKKEN
Bij elke weersgesteldheid snel, accuraat. Laagste tarief
Procedé's
BLAUW, WIT, BRUIN, ROOD enz.
HELI
's HERTOGENBOSSCHE ELECTRISCHE LICHTDRUK-INRICHTING
Hinthamerstraat 102
Tel. 986

Adverteeren doet Verkoopen!

SNEL-MOTORBOOTDIENST
VAN GIESEN & VAN STRATEN.

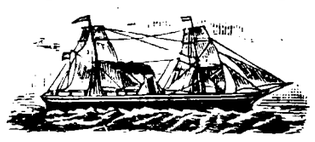

Vertrek van 's-Bosch naar Amsterdam Dinsdag- en Vrijdagavond.
Goederen, die 's avonds gebracht worden, worden den volgenden dag te Amsterdam besteld.
Bestelkantoor: Breede Haven 116, Telefoon No. 732 50
DE ONDERNEMERS

ATTENTIE
J. VAN DER MEIDEN-VAN DER PAS
Molenstraat A. 99 BOXTEL
Handel in alle mogelijke
BRANDSTOFFEN
en gros en detail tegen scherp concurreerende prijzen
Rieele en vlugge bediening
Thans wederom verkrijgbaar de prima bekende
Bruinkoolbriketten G. R.
Wij verzoeken U beleefd bij bestellingen te willen letten op juiste Naam en Adres.
J. v. d. MEIDEN-v. d. PAS Molenstraat A. 99 Boxtel

GEBRUIKT STEEDS
DE KOEK
der oudste Firma JOS. JOH. LAMBERMONT
Koekfabriek „DE BOSSCHE KOEK"
Opgericht in het jaar 1796
Hij is reeds meer dan Honderd Vijf en Twintig jaar wijd en zijd vermaard om zijne kwaliteit
Vischstraat 16 Telefoon 108
Kantoor en Fabriek EMMAPLEIN 15-23 Telefoon 599
Voor f 10.- bons wordt 50 ct. terugbetaald 60

Boomkweekerij „DEN EIKENHORST"
Fa. Wed. P. DE BRUIJN, BOXTEL
nabij station ESCH
Hoogstam Vruchtboomen, Struikvorm Leiboom, Laan- en Sierboomen, Bloemheesters, Coniferen, Sierdennen, Rozen, enz.
CONCURREERENDE PRIJZEN. 40

GEREGELDE AANVOER VAN:
BELGISCHE KLUITKALK
C. B. RAS, 's-Hertogenbosch
BOUWMATERIALEN TEL. 372

Credietvereeniging „DE HANZEBANK"
Centrale Bank, 's-Hertogenbosch
22 Bijbanken
76 Correspondentschappen
Geplaatst en volgestort kapitaal f 4.500.000
SPAARBANK
Een ieder kan gratis een spaarbankboekje verkrijgen. Stortingen vanaf 1 gulden tot elk bedrag.
RENTE 4 %
Ingelegd per saldo f 6.700.000, verdeeld over 14.300 boekjes
Wendt U tot een onzer kantoren te: Boxtel, 's-Hertogenbosch, Stationsweg 35, Liempde, die ook elken werkdag voor stortingen en terugbetalingen geopend zijn. 52

Wat de stoom is voor de Machine is een Advertentie voor den Handel:
De Beweegkracht

LEEST
Katholiek en Socialist
PRIJS 1 GULDEN
Uitgave van:
H. DELMEE
St. Chrispijnstraat 14 DEN BOSCH

Firma J. D. C. STEENBERG
UTRECHT
Advertentie- en Reclame Bureau
Kromme Nieuwegracht 21 Telefoon 2069
Erkend door de Vereen. Nederl. Dagbladpers en Periodieke Pers
Plaatst advertenties in alle binnen- en buitenlandsche Bladen, Periodieken, Tijdschriften en Vakbladen, tegen de meest billijke voorwaarden
Agent voor 's Hertogenbosch en omstreken H. DELMEE, St. Chrispijnstraat 24

Drukkerij Berger, 's Hertogenbosch.

ZESDE JAARGANG | No. 10. | 28 JAN. 1922

ONS KERKKLOKJE

R. K. WEEKBLAD VOOR DE PAROCHIES VAN BOXTEL, ESCH, GEMONDE, LIEMPDE, ST. MICHIELS-GESTEL, OLLAND, SCHIJNDEL, VUGHT, ENZ. ENZ.

Dit blad verschijnt elken Zaterdag. Abonnementsprijs per 3 maanden fr. p. p. 80 ct. bij vooruitbetaling. Losse nummers 6 ct.

PRIJS DER ADVERTENTIËN:
Van 1—5 regels f 1.05 daarboven 20 ct. per regel gemeten van lijn tot lijn. Bij contract van 500 regels of meer wordt korting toegestaan.

REDACTIE:
PASTORIE „ST. PETRUS" TE BOXTEL.

ADMINISTRATIE:
RECHTERSTRAAT # 36 TE BOXTEL.

Alle Advertentiën worden uiterlijk Donderdag ingewacht bij de Administratie RECHTERSTRAAT A 36, BOXTEL, of aan de DRUKKERIJ BERGER, Stationsweg 15, 's-Bosch.
Alle andere stukken zende men aan het Redactie-adres Pastorie „St. Petrus". Boxtel.

Z. H. Paus Benedictus XV. †

Wat weenen we nu Vader is verscheien
Na 't dragen van zoo zonneheeten dag?...
Wilt toch niet troosteloos met rouwbeklag
Dit lieve lijk in Petrus' Steê beschreien!

Want blij mocht zich tot sterven nedervlijen
Zijn zorgelijk hoofd, dat eindelijk rusten mag;
Spreekt niet die in den dood versteven lach,
Van Vrede, slechts door heemlen te bereien?

In breede scharen lichte hemelingen
Zweeft nu zijn geest naar 't eeuwig Jubilee,

En roept nog rijker schat van zegeningen
Op Petrus' Stoel ter heilige Roomsche Steê,

Waar bede aan beê reeds tot Hem opwaarts gingen
Om hemelsch licht op 't worstlend wereldwee.

N. T. C. JOS. VAN WELY, O. P.

Paus BENEDICTUS XV. †

Verleden Zondag, de 22ste der maand Januari, is een dag geworden van zeer groote beteekenis voor de Kerk en de wereldgeschiedenis door het plotseling afsterven van Zijne Heiligheid Paus Benedictus XV.

Nauwelijks hadden we gehoord van 's Pausen ziekte, of kort daarop verspreidde zich de droeve mare, dat de Paus was overleden.

Het was in een allermoeielijkste tijd, dat Giacomo della Chiesa tot Opperherder der Kerk werd gekozen.

De groote wereldoorlog was uitgebroken; bijna geheel Europa stond in rep en roer; millioenen soldaten waren bezig met alom dood en verwoesting te verspreiden.

Hoe gaarne zou deze nieuwe Opperherder der Kerk de vijandelijke landen met elkander tot verzoening hebben gebracht! Hoeveel pogingen stelde hij in het werk, om het einde van dien gruwelijken wereldkrijg te bespoedigen!

In zijne opperherderlijke brieven spoorde hij de geloovigen krachtig aan, vurig te bidden tot het verkrijgen van den vrede, en in de Litanie van O.L. Vrouw, liet hij de woorden inlasschen: „Koningin van den Vrede, bid voor ons."

Ofschoon de vijandelijke regeeringen, in hun overmoed, en in hun naijver op elkander de wapens niet wilden neerleggen, bij al de smeekbeden van den Paus, toch hebben zij op zijn verzoek vele maatregelen genomen, om het ellendig lot der krijgsgevangenen te verzachten.

En reeds spoedig na den oorlog, wist deze Paus door zijne hooge diplomatieke gaven de oogen van bijna alle regeerders, tot zich te trekken en dezen moesten de groote macht van den Paus der Roomsche Kerk erkennen en zonden hunne vertegenwoordigers naar den H. Stoel.

Nog nooit ook is het getal der geaccrediteerde gezanten bij het Pauselijk Hof zoo groot geweest als op den dag van heden.

In zijn vurigen ijver voor den vrede, zond Benedictus zijn Vredesencycliek de wereld in, in welk encycliek hij de beginselen neerlegde, welke ongetwijfeld, tot een standvastigen vrede moeten leiden.

Zelfs tot in de laatste oogenblikken van zijn leven, toonde deze H. Vader zijne liefde en zijne zorg voor den vrede, want uit zijn stervenden mond klonken nog deze woorden: „Ik sterf voor den vrede der wereld,"

Geheel de menschheid en wij Katholieken vooral, kunnen het thans niet genoeg waardeeren, wat deze Paus voor het heil der wereld en voor het welzijn der Kerk gedaan heeft, doch de latere geschiedschrijvers zullen zijnen grootsche daden recht doen wedervaren en hem verheerlijken, als een der grootste Opperherders, die ooit de Kerk Gods hebben bestuurd, en zij zullen hem roemen als den Vredespaus.

Ofschoon het zoo plotselinge afsterven van dezen wijzen en zoo roemrijk regeerenden Opperherder een groote slag is voor de Kerk, moeten wij toch de toekomst met vertrouwen tegemoet zien, daar God zijne Kerk zal bijstaan tot aan de voleinding der tijden.

Laten wij katholieken, als ware oprechte kinderen der H. Kerk, in deze dagen vooral onze dankbaarheid toonen jegens dezen overleden Vader, aller geloovigen, Paus Benedictus z.g. door veel en vurig voor hem te bidden opdat de ziel van hem, die zooveel voor de vrede op aarde gedaan heeft den eeuwigen vrede mogen genieten in den hemel.

Vierde Zondag na Driekoningen.

EPISTEL.

Wij moeten onzen naaste nooit eenig ongelijk aandoen en hem nooit iets anders schuldig zijn dan liefde want liefde moeten wij hem altijd bewijzen Indien iemand de liefde tot den naaste beoefent, zal hij vanzelf de geboden van God onderhouden.

Les uit den Brief van den H. Apostel Paulus aan de Romeinen, XIII, 8 — 10.

Broeders, weest gan niemand iets schuldig dan liefde voor elkander; want wie zijnen naaste bemint, heeft de wet vervuld. Want de geboden: Gij zult geen overspel bedrijven; gij zult niet doodslaan; gij zult niet stelen; gij zult geen valsche getuigenis, en al de overige geboden zijn vervat in dat eene woord: Gij zult uwen naaste lief hebben als u zelven. De liefde doet den naaste geen kwaad. De liefde is dus de vervulling der wet,

EVANGELIE.

Jezus bedaart den storm. Vluchten ook wij in de moeilijkheden en bekoringen des levens tot den Zaligmaker, niet met kleinmoedigheid, maar met een groot vertrouwen.

Evangelie volgens den H. Mattheus VIII, 23 — 27.

In dien tijde, toen Jezus in het scheepje was gestegen, volgden Hem zijne leerlingen. En zie een hevige storm verhief zich op het meer, zoodat de golven over het scheepje sloegen. Hij echter sliep. En zijne leerlingen kwamen tot Hem en wekten Hem, zeggende: Heer, red ons, wij vergaan. En Jezus zeide hun: Wat zijt gij bevreesd, kleingeloovigen. Toen stond Hij op, gebood de winden en het meer, en er ontstond een groote kalmte. De menschen nu waren verwonderd en zeiden: Wie is deze, dat de winden en het meer Hem gehoorzamen?

LITURGISCHE WEEK.

Zondag 29 Vierde Zondag na Driekon. (*Adorate*). 2 Franciscus van Sales. (*Groen*).
Maandag 30 H. Martina (*Loquebar*). 2. O. L. Vr. 3 tegen Kerkvervolging of voor den Paus. (*rood*).
Dinsdag 31 H. Petrus Nolascus (*Justus*). (*Wit*).
Woensdag 1 Febr. H. Ignatius (*Mihi*). (*Rood*).
Donderdag 2 O. L. Vr. Zuivering (*Lichtmis*) (*Suxeepimus*). Pref. van Kerstmis. (*Wit*).
Vrijdag 3 H. Blasius (*Sacerdotes*) 2. tot de Heiligen. 3. naar Keuze. (*rood*). ofwel Mis van het H. Hart (*Miserebitur*).
Pref. van het H. Kruis (*Wit*).
Zaterdag 4 H. Andreas Corsinus (*Statuit*) (*Wit*).

„Onverschrokken Geloof"

Over de historische waarde en beteekenis van de zoogenaamde profectie van Malachias, die bij den dood van een Paus telkens opnieuw weer naar voren wordt gebracht, kunnen wij hier niet uitvoerig uitweiden. Tal van artikelen en brochures zijn aan de min of meerdere geloofswaardigheid van die „profetie" gewijd. Er zijn schrijvers, die met uitvoerige gegevens aantoonen, dat men niet de minste waarde aan de voorzegging te hechten heeft, er zijn anderen, die met verschillende bijzonderheden er op wijzen, dat men de „profetie" niet zonder meer ter zijde stellen kan en dat de „uitkomst" aan de verschillende zinspelingen op het pontificaat van de achtereenvolgende pausen de geloofwaardigheid der profetie bewijst. Zoo deed o.a. prelaat A. Farges in een reeks artikelen in de „Croix" in Maart 1920, waarbij hij rekening hield met verschillende nieuwe historische gegevens.

Wij gaan op deze kwestie niet verder in en bepalen ons er toe om enkele korte bijzonderheden over de „profetie" te geven.

Malachias O'Morgair, aan wien de „profetie" wordt toegeschreven, werd in 1095 te Armagh (Ierland) geboren. Achtereenvolgens was hij abt van Benchor, bisschop van Connerth, aartsbisschop van Armagh en primaat van Ierland (1129). Hij stierf te Clairvaux, op weg naar Rome, in de armen van den H. Bernardus (1148) en werd later heilig verklaard.

Eerst vier eeuwen na den dood van den aartsbisschop (1595) vond een Belgische Benedictijn, in een Italiaansch klooster, een manuscript dat de zoogenaamde „groote profetie" van Malachias zou bevatten. Het handschrift gaf van het jaar 1148 af 111 Pausen, die elkaar op den Stoel van Petrus zullen opvolgen; van een reeks pausen worden ook bijzonderheden gegeven over hun persoonlijk karakter en hun pontificaat.

In 1905 werd de „profetie" te Venetië in druk uitgegeven. Onmiddelijk ontbrandde de strijd over de betrouwbaarheid van de „profetie", waarbij vooral een omstandigheid naar voren gebracht werd, dat nl. de pausen vóór 1590 (het jaar der vinding van het manuscript) vrij nauwkeurig staan aangegeven met vermelding van de groote feiten uit hun pontificaat. Na 1590 zijn de pausen echter slechts vaag en zeer algemeen aangeduid. Sommige van die aanwijzingen zijn zéér toepasselijk geweest, andere daarentegen zijn met den besten wil ter wereld niet op het pontificaat van den betreffenden paus toe te passen.

Het „devies" voor het pontificaat van den volgenden paus heet: „fides intrepida" (onverschrokken geloof).

Daarna komen nog de volgende: Pastor angelicus: de engelachtige herder; Pastor et naauta: herder en stuurman; Flor florum: bloem der bloemen; De medietate lunoe: van het midden der maan; De labore solis: van den arbeid der zon; De gloria olivae: van de glorie van den olijf. Daarop volgden enkele streepjes, waarop de „profetie" voortgaat: »In persecutione extrema sacrae romanae ecclessiae sedebit Petrus Romanus, qui pascet oves in multis tribulationibus, quibus transactis, civitas septicollis diruetur, et judex tremendus judicabit populum. Tijdens de laatste vervolging der heilige Roomsche Kerk zal Petrus, de Romein

zetelen op den Heiligen Stoel; hij zal de schapen te midden van groote verdrukkingen weiden. Daarna zal de stad der zeven heuvelen verwoest worden en de geduchte rechter zal de volken oordeelen.

Msb.

Het gevoel van onwelzijn, dat aan

GRIEP,

influenza, of een zware gevatte koude voorafgaat, overwint men gewoonlijk binnen enkele uren, door 't nemen van eenige

SANAPERIN

tabletten, waardoor het meestal bij deze lichte ongesteldheid blijft.

Prijs per koker 75 ct.

De vaak met deze ongesteldheid optredende **Hoest** en **scherpte in de keel** bestrijdt men met **Anga-Siroop** à f 1.75 per flacon of **Anga-Bonbons** ad. 60 en 90 cts. per doos.

PHARMACEUTISCHE FABRIEK A. MIJNHARDT — ZEIST.

Verkrijgbaar bij Apothekers en Drogisten.

De Pauskeuze.

Na verloop van negen dagen, waarop de lijkplechtigheden voor den overleden Paus plaats hebben, vereenigen zich de kardinalen den tienden dag in de Sint-Pieterskerk, waar de kardinaaldeken de H. Mis zingt voor de keus van een nieuw opperhoofd.

Daarna houdt een der kardinalen eene Latijnsche redevoering, waarin hij het H. College van kardinalen vermaant een waardigen man te kiezen.

Vervolgens gaan de kardinalen in het conclaaf. Onder deze benaming verstaat men niet alleen de verzameling der kardinalen, die zich tot de keus van een nieuwen Paus vereenigen, maar ook de plaats zelf waar deze kens gedaan wordt, namelijk het Vaticaan.

Voor elken kardinaal wordt in het Vaticaan een houten cel gemaakt, die met doek of fijne stof behangen wordt.

Deze cellen komen uit op een lange galerij. Elke cel heeft een klein venster, waarlangs van uit de galerij het licht binnenkomt.

De vensters der galerij worden tot den bovensten vleugel toegemetseld, zoodat de cellen tamelijk donker zijn. Boven elke cel hangt het wapen van den kardinaal, die daar verblijft.

De cellen zijn ook van elkaar onderscheiden door de kleur der tapijten, waarmee zij behangen zijn; want die der kardinalen, die door den afgestorven Paus werden benoemd zijn violetblauw; de andere zijn groen of rood.

Elke cel meet gewoonlijk slechts twintig voet in het vierkant, zoodat er slechts een tafel, een bed, een paar stoelen en een kleine kast kan staan Naast iedere cel is er nog een andere, voor den geheimschrijver van elken kardinaal, alsook een kleine kapel en een eetkamertje.

Zijn de kardinalen in het conclaaf aangekomen, dan begeven zij zich allereerst naar de Sixtijnsche kapel, waar de breven voorgelezen worden, die door vorige Pausen aangaande de wijze van verkiezing uitgegeven zijn, waarop zij een eed van trouw moeten afleggen.

Daarna krijgen zij toelating om het middagmaal te gaan nemen, na beloofd te hebben zich tegen den avond in het conclaaf te bevinden

Vroeger mochten de kardinalen alle avonden naar huis gaan, om des morgens vroeg weer in het conclaaf te zijn. Tegenwoordig mogen zij na den ochtend van den tweeden dag het Vaticaan niet meer verlaten. Alle deuren en vensters van dat deel van het gebouw, waar het conclaaf gehouden wordt, worden toegemetseld, behalve die, waarlangs de veraf wonende kardinalen binnenkomen en zij die ziek worden, mogen uitgaan.

De deur heeft binnen en buiten verschillende sloten. De sleutel van het binnenslot wordt bewaard door den voorzitter van het conclaaf, die van het buitenslot door den opperceremoniemeester.

In deze deur is een venster, door welke de kardinalen aan vreemde gezanten gehoor verleenen, wanneer dat zeer dringend wordt vereischt.

In den muur zijn vier draaischuiven aangebracht, waardoor het voedsel wordt binnengedraaid voor al degenen, die zich in het conclaaf bevinden. Die spijzen worden door een prelaat nauwkeurig onderzocht opdat er geen brieven of kennisgevingen mee zouden doorsluipen. Overigens wordt de toegang tot het conclaaf door Pauselijke soldaten bewaakt.

Den tweeden dag na de intrede van de kardinalen in het conclaaf, wordt in de Sixtijnsche kapel door den kardinaal-deken de H. Mis van den H. Geest gelezen, gedurende welke al de andere kardinalen communiceeren.

In deze kapel hebben ook de kiesvergaderingen plaats, die den derden dag beginnen 's morgens te 6 en 's namiddag te 3 uur.

Een ceremoniemeester doorloopt eerst de gangen met een bel, al roepende: »Ad capellam, Domini!" (Naar de kapel, heeren!

Dan begeven de kardinalen zich daarheen en elk neemt zijn zitplaats in.

Deze zitplaatsen en de vloer zijn met groene tapijten bedekt; vóór elken zetel is een lessenaar versierd met het wapen des kardinaals.

Voor het begin van iedere ochtendvergadering wordt door een Augustijner-monnik een H. Mis gelezen tot aanroeping van den H. Geest. Vóór de middagvergadering zingt men een psalm.

In het midden der kapel staat een lange tafel, waarop de nog onbeschreven kiesbriefjes liggen naast twee kelken.

Daarna worden er drie stemopnemers gekozen en even zooveel toezieners, om toezicht over de eerste te houden. De verkiezing dezer stemopnemers en toezieners geschiedt met ballen, die elk den naam van een kardinaal dragen.

Daarna gaat men over tot de eigenlijke Pauskeuze.

De oudste kardinaal gaat het eerst naar de tafel, en neemt een briefje, waarvan de vorm nauwkeurig is voorgeschreven en dat aan de achterzijde met allerlei vignetten bedrukt is, opdat men er niet doorheen zou kunnen lezen wat er in geschreven staat. Hij schrijft daarop den naam van dengene, wien hij zijn stem geeft, vonwt en zegelt het toe, nadert tot het altaar, doet een stil gebed, spreekt vervolgens met luider stem het eedsformulier uit, (dat hij in geweten zijne stem geeft aan dengene, dien hij voor den waardigsten opvolger op den Stoel van Petrus erkent,) legt zijn stembrief in de schaal en daarna in den kelk.

Dit wordt beurtelings door alle kardinalen gevolgd.

Wanneer eindelijk al de stembriefjes afgegeven zijn, wordt de kelk weggehaald en op de tafel gezet, waar de stembriefjes geteld worden door de stemopnemers,

Komt dit getal juist met dat der aanwezige kardinalen overeen, dan worden ze geopend, door elken stemopnemer gelezen en door den laatsten luidop afgekondigd,

De kardinalen teekenen de afgeroepen namen aan op de lijst, welke vóór hen ligt. Degene, die het wettig hoofd der Kerk zal weze, moet twee derden der stemmen voor zich hebben.

Heeft bij de eerste stemming geen der kardinalen dit getal bereikt, dan worden al de stembrieven verbrand Te dien einde is er in een hoek van de kapel een kolenvuur aan gebracht waarvan eene buis den rook naar buiten voert. Zoo dikwijls nu het volk den rook van het ven brande papier ziet opstijgen, besluit het daaruit met recht, dat de keuze nog niet beslist is.

Zoo dikwijls een keuze mislukt begint men den middag of den anderen dag 's morgens opnieuw

Wanneer op een der kardinalen het noodige getal stemmen vereenigd is, wordt, na een laatste onderzoek der stembrieven, de naam van den nieuw gekozen Paus door een der kardinalen, welke aan tafel zitten, luidop afgeroepen.

De kardinalen, die aan de zijde van den gekozene zitten, plaatsen zich uit eerbied voor hem terzijde om te betuigen, dat hij voortaan huns gelijke niet meer is.

De jongste kardinaal-deken luidt daarop de klok, tot teeken dat de ceremoniemeesters en de geheim schrijvers de kieskapel mogen binnenkomen.

Drie daartoe bestemde kardinalen naderen den gekozene en vragen hem:

— Neemt gij de wettige keuze aan, die op u gevallen is, om het opperhoofd der Katholieke Kerk te zijn?

De gekozene knielt en stort een gebed om den bijstand van den H. Geest. Dan staat hij op en, indien hij den zwaren last op zich neemt, verklaart hij, deze hoogste waardigheid der Kerk aan te nemen aanstonds maakt hij bekend welken naam hij als Paus wil dragen.

De opperceremoniemeester maakt van alles een schriftelijk verslag dat, na te zijn voorgelezen door den secretaris van het H College, door twee ceremoniemeesters als getuigen onderteekend wordt.

Daarna leidt de eerste kardinaal-diaken den nieuwgekozene tot het altaar waar hij een kort gebed verricht. Dan wordt hij in de sacristie met het Pauselijk gewaad bekleed.

Zoo keert de nieuwe Paus voor het altaar terug, neemt plaats op een draagstoel en ontvangt de eerste hulde der kardinalen, bestaande uit een handkus en een tweevoudige omhelzing.

Hierop steekt de camerlengo der Paus een nieuwen visschersring aan den vinger. De H. Vader overhandigt dien aanstonds aan den opperceremoniemeester om er zijn nieuwen naam in te doen snijden.

Dan wordt de nieuwe keus publiek gemaakt.

Hiertoe begeeft zich de eerste kardinaal-diaken, voorafgegaan door het pauselijk kruis op het balcon boven het portaal van het paleis en roept met luider stemme:

„Ik verkondig u een groote vreugde: Wij hebben een Paus in den persoon van Zijne Eminentie Mgr. X.X. die den naam van X. heeft aangenomen!

Daarop beginnen de klokken van de St. Pieter te luiden, terwijl de Zwitsersche garde van af haar wachtposten vreugdeschoten lost.

Middelerwijl begeeft de nieuwe Paus zich in een cel van het conclaaf, en wacht daar tot de voorloopige toebereidselen voor een tweede openbare huldiging gereed zijn.

Daarna wordt de nieuwe Paus processiegewijs, met groote plechtigheid, op een prachtigen draagstoel, omringd van edelgardes, langs de Constantijnsche trap, naar de St. Pieterskerk, gedragen, waar hij zittend, van de bovenste trede van het hoogaltaar af nogmaals de kardinalen tot den voetkus toelaat, onder 't zingen van den lofzang Te Deum Laudamus. Dit gedaan zijnde, geeft Z. H. op de trappen des altaars staande, den pauselijken zegen aan het volk en neemt bezit van de Pauselijke vertrekken.

KERKBERICHTEN.

Geldend voor alle Parochies.

Donderdag a.s. feestdag van O. L. Vr. Zuivering (Lichtmis), dag van devotie.

Vrijdag a.s. is het de eerste Vrijdag der maand, bijzonder toegewijd aan de vereering van Jezus' H. Hart. Volle aflaat voor de leden der Broederschap van het H. Hart, zoo zij biechten, communiceeren en bidden tot intentie van Z. H. den Paus.

Parochie van St. Petrus te Boxtel.

ZONDAG 29 Jan. de H. Missen om 6, 8 en 10 uur. Na den middag om 3 uur Lof en Rozenhoedje, om 4 uur vergadering der Derde Orde.

Deze week de H. Missen om half 7, half 8 en half 9.

Donderdag feestdag van O. L. Vr. Lichtmis, vóór de H. Mis van half 9 kaarswijding, des avonds om 5 uur Lof, op de andere dagen om 5 uur Rozenkrans. Vrijdag om half vijf aanbidding, om 5 uur Lof, om 7 uur recollectie voor de retraitanten in de kerk.

MAANDAG half 7 lez. H. Mis voor Cath v. Griensven wegens de processie Boxtel Kevelaer, half acht lez. Jrgt. voor Anna van Kasteren-v. Buul, half negen gez. Mndst. voor Petr. Aloys. M. v. Kleef, half tien gez. Huwelijksmis.

DINSDAG half 7 lez. Mis voor Andreas v. d. Sanden lid der processie Boxtel Kevelaer, half acht lez. H. Mis voor Cath. v. Griensven en lid der processie naar O. L. Vr. in 't Zand, half 9 gez. jrgt. voor Adriana v. d. Plas-v. d. Staak.

WOENSDAG half 7 lez. H. Mis voor Marinus v. Erp, lid der proc. Boxtel—Kevelaer, half 8 gef. lez. jgt voor Francisca Jansen, half 9 gez. jgt. voor Egidius v. d. Heiden en echtgenoote Anna Cath. Hoogen.

DONDERDAG half 7 lez. H. Mis voor de parochie; half 8 gef. lez. jgt. voor Hendrika Schellekens; half 9 gez. jgt. voor Mevr. Cath. Bosmans-Spierings.

VRIJDAG half 7 gef lez. jgt. voor de overleden familie Elzen-v. Homberg; half 8 H. Mis van Eerherstel voor de leden van den Bond van het H. Hart; half 9 gef. gez. jgt. voor Hermanus Hubertus Roelofs.

ZATERDAG half 7 gel. Mndst. voor Anna Sara v. Rooij-v. Krieken; half 8 gel. H. Mis voor Josephus Bekkers; half 9 gef. gez. jgt. voor den heer Christiaan van Os.

Bediend: Hendrikus van den Biggelaar; Francisca v. d. Ven-v. d. Langenberg.

Overleden: Arnoldus Peters, 48 j. — Kind van Joh. v. Drunen, 5 mnd. — Kind van Petr. v. Brunschot, 7 mnd. — Kind van den WelEd. Heer J. Phaff, 15 mnd. — Antonius Poirters, 81 j.

Parochie van 't H. Hart van Jezus te Boxtel.

Doopuijd: smorgens van 9—10 uur, namiddag van 4—4½ uur.

ZONDAG H. Diensten om 7 en 8½ (parochiemis) met onderrichting en om 10½ Hoogmis met preek.

Namiddag om 3 uur Lof met Rozenhoedje.

Dinsdag feestdag v. Maria Lichtmis, dan zullen vóór de H. Mis v, 7 uur de kaarsen gewijd worden.

Vrijdag eerste Vrijdag der maand Februari, 's avonds om 5 uur plechtig Lof.

Vrijdag feestdag v. d. H. Blasius, patroon tegen keelziekte.

MAANDAG om 7 uur lez. dienst tot bijz. intentie Om 8 uur lez. jaarg. voor Petronella v der Heijden. Om 9 uur Uitvaart voor Anna Adrianus Bekkers.

DINSDAG om 7 uur zing. maandst. voor Mej. Joh. Merks. Om 8 uur zing. dienst voor den Z Eerw heer Petrus Vromans, kap. te Tilburg overleden.

WOENSDAG om 7 uur lez. dienst tot bijz. intentie. Om 8 uur lez. maandst voor Cato v. Dam.

DONDERDAG om 7 uur lez. dienst voor de parochie. Om 8 uur zing. jaarg voor Franciscus Booijens.

VRIJDAG om 7 uur lez. dienst tot bijz. intentie. Om 8 uur zing. dienst voor de overledene bloedverwanten v. Hendricus v. Grinsven.

ZATERDAG om 7 uur lez. maandst. voor Mevr. Cornelia Eras-v. Campen. Om 8 uur lez dienst voor den heer Adrianus v. Oerle.

Nog zullen om 7 uur geschieden:

Dinsdag jaarg. voor Thomas de Bie.

Woensdag maandst. voor Hendrica v. den Akker.

Donderdag jaarg. voor Petronella Hendricus v. Erp.

Vrijdag jaarg. voor Johanna v. d. Nieuwenhuijzen, huisvr. van Thomas de Bie.

Zaterdag lez. dienst voor Jan Russens.

Gedoopt: Cornelis z v. P. Robben-Vermelis. — Petrus z v. Mar. v. d. Lievenooge-Boogaerd. — Hendricus z v. W. de Groot v. Hal. — Maria d v. Joh. v. Eindhoven-v. Griensven. — Petrus z v. Hendr. v. d. Heuvel-v. Rooij.

Overleden: Kind v. Hendricus v. Grinsven. — Anna Adrianus Bekkers.

Parochie van den H. Willibrordus te Esch.

Nam. 2 uur Katechismus. 3 uur Lof.

A. s. Zondag volle afl. voor de ingeschrevenen in de broederschappen van den Rozenkrans en tegen de godslastering.

MAANDAG Maandst. Willibrord van Exsel.

DINSDAG Zing. Dienst van Requiem voor Z H. Paus Benedictus XV

WOENSDAG Jgt. Maria Feijen.

DONDERDAG Dag van devotie, O. L. Vr. Lichtmis Z. D. voor de Parochie.

Vóór de H. Mis zullen de kaarsen gewijd worden.

VRIJDAG Gef. jgt. Johannes Peijnenburg.

ZATERDAG Gef. jgt. Adriana de hsvr.

Overleden, Kind van Hendricus Vorstenbosch.

Parochie v. d. H. Martinus te Olland.

ZONDAG-namiddag om 2 uur Katechismus en om 3 uur het Lof.

MAANDAG z. m. voor Thomas Aarts.

DINSDAG z. j. voor Joannes v. Agt,

WOESDAG z. m. tot zekere int.

DONDERDAG om half 8 l. m. voor alle parochianen, om 9 uur de Hoogmis (kwartier voor de Mis kaarswijding) om 3 uur het Lof.

VRIJDAG z. m, voor Antoinette de Backer te Schijndel overleden.

ZATERDAG z. j, voor Martinus v. Kemenade.

Dinsdag sociale cursus.

Overleden: Anna Hoogzaad vr. van Gijsbertus v. Aarle.

Parochie van Sint Petrus te Vught.

ZONDAG Nam, 3 uur Lof.

MAANDAG 7 uur en 7¾ gel. zev. Wed. L. de Prost 9 uur gez. uitvaart Wed. M. de Bekker.

DINSDAG 7 uur en 7¾ gel. zev. Wed. Fr. van Berkel 8½ pl. gez. uitvaartdienst voor Z.H. Paus Benedictus XV.

WOENSDAG 7 uur en 7¾ gel. zev. Hvr. Jos v. d. Velden 8½ gez. mdst. Mevr. G. de Leijer.

DONDERDAG 7 uur gel. mdst. L. Koesen 7¾ gel. mdst. Barbara Verhagen, half negen gel. mis voor de Parochie.

VRIJDAG 7 uur gef. gel. jaarg. Petrus van Liempt, kwart over zeven gel. mdst. Mevrouw Hohman., half negen gef. gez. mis overleden fam. Verzandvoort.

ZATERDAG 7 uur gef. gel. jgt. hvr. P. v. Liempt kwart voor acht gel. mis Heer W. Prenger half negen gez. j.g. Overleden fam. Glaudemans

Vandaag wekel. mis Pastoor Lips

In de Gest. 4 gel. zev. Wed. L. de Prost 4 gel. zev. Wed. Fr. v. Berkel. 4 gel. zev. hvr. J. v. d. Velden jg. Wed. C. v. Oers, echtg. J. v. Dun. 1 H. v. Ekerschot 1 Herman Walraven 2 A. Remie 1 Heer H. v. Lamoen 1 L. Koesen 1 C. van Hal 2 echtg. A. Timmermans 1 afg. familie kinderen van J. v. d. Sande van J. Oerlemans en van H. Spierings 1. H. Fleuren (cong.) 1 J. v. d. Heuvel (Vught) en 2 (Barbara) 10 J. v. d. Heuvel 2 A. Couwenberg (Barbara)

Donderdag worden voor de Mis van 8½ uur de kaarsen gewijd. Nam. van 4—6 uur biechten de kinderen, die met Mei 7 jaren zijn geworden. Zij communiceeren Vrijdag onder de Mis van 7 uur. 'sAvonds om 7 uur Lof, om 7½ uur de maandelijkische recollectie. Evenals de vorige keer worden alle oud-retraitanten zoowel vrouwen en meisjes als mannen en jongens beleefd en dringend uitgenoodigd.

De Bisschoppen van Nederland sporen alle Katholieken aan tot zielerust van Zijne Heiligheid a. s. Dinsdag de plechtige uitvaartdienst bij te wonen: zij verzoeken ook allen op dien dag of op een anderen tot hetzelfde doel te naderen tot de H. Tafel. Bidden wij te samen. opdat de overleden Paus de eeuwige rust moge hebben en opgevolgd worden door een even waardigen Paus.

Huwelijk: Petrus W. J. de Leeuw en Jacoba H. v. d. Schoot. II. — Lambertus M. Smulders en Joanna M. v. d. Heuvel. II.

Gedoopt: Henricus H. z. v. Joh. A. v. Bakel en Gertruida J. v. d. Linden. — Anna M. d. v. Cornelis Buenen en Anna M. Vaessen. — Adriana L. d. v. Henricus v. Vugt en Christina Galliart. — Henricus z. v. Gerardus v. d. Werdt en Petronella v. d. Wittenboer. — Christianus z. v. Marinus Baks en Joanna Chr. Sterk. — Jeannette J. d. v. Mathias Vogels en Gerarda Pijnenburg.

Overleden Wed. L. de Prost. — Wed. L, v. Berkel. — Hvr. Jos. v. d. Velden. — Wed. Marinus de Bekker.

Parochie van den H. Lambertus te Gemonde

4de Zondag na Driekoningen.

Na den middag 1½ katechismus, 2½ lof en daarna H. Familie.

MAANDAG 7 uur Z. mis Martinus v. d. Ekart te St. Mich.-Gestel overleden.

DINSDAG 7 uur Z. mis Jan Brekelmans te Alem overleden, om 7½ Z. j. Wilhelmina Hazenberg.

WOENSDAG 7 uur Z. j. Joannes v. d. Schoot, om 7½ Z. j. Frans Hazenberg.

DONDERDAG 7 uur Z. mis tot welzijn der parochie, om 8 uur Z. j. Frans v. Osch.

VRIJDAG eerste Vrijdag, om 7 uur Z. mis voor Anna Maria Voets lid van het broederschap H. Hart, om 7½ lez. j. Adrianus Goyaarts.

ZATERDAG 7 uur Adriana de Bie, om 7½ Z. j. Petrus v. Oorschot en Maria de hvr.

Donderdag feestdag van O. L. Vrouw Lichtmis, dag van devotie. De H. Missen zullen zijn om 7 en 8 uur.

Woensdagavond om 6½ vergadering van den Boerenbond.

Dinsdag om 4 uur bedeeling in de zustersschool.

FEUILLETON

SILVIO.

Een historische novelle uit de dagen van Mentana.

No. 12.

Van dat alles hoorde Teresita geen woord. Zij was er reeds zoozeer aan gewoon geworden, dat zij er niet meer op lette, vooral omdat zij niet tegen haar gericht waren, want sprak de oude over hare kleindochter, dan hoorde men geheel andere woorden. Niet alleen beschouwde zij Teresita als het toonbeeld van alle volmaaktheden, maar zij verlangde ook geen minder oordeel van anderen, en hij, die slechts het geringste woord van afkeuring omtrent Teresita durfde doen hooren, kon op een stortvloed van verwenschingen rekenen.

En zij kon zeer krachtig in hare uitdrukkingen zijn, de oude Teresa, want toen voor jaren Teresita's vader haar in de tegenwoordigheid der oude voor een kinderlijken misslag wilde bestraffen, wierp deze hem den stoel, waarop zij zat, zoo onzacht naar het hoofd, dat haar eerstgeborene drie weken lang met een blauw oog liep.

Eindelijk trok het toch Teresa's aandacht dat Teresita geen woord sprak, niet eens een woord van dank voor den schoonen halsdoek, dien zij voor haar had medegebracht, en zij beschouwde het meisje met meer oplettendheid.

„Maar wat deert u, mijn kind," sprak zij, „zijt gij ongesteld?"

„Ja, ja," antwoordde het meisje, „mijn hoofd schijnt in vuur te staan."

De oude zocht haastig haar bril en zette dien op den neus.

„Inderdaad, ik zie het," zeide zij vol bezorgdheid, „gij hebt geweend? Is u iets overkomen?" voegde zij er bij, en hare oogen bewogen zich sneller bij de enkele gedachte dat iemand het gewaagd kon hebben haar een onaangenaam woord toe te voegen.

„Neen, grootmoeder, mij is niets wedervaren," zeide Teresita, die tot geen prijs verraden wilde wat tusschen haar en Paolo was voorgevallen.

Maar nauwelijks had zij dit gezegd, of zij begon opnieuw te weenen.

„Lieve engel," sprak Teresa vol angst, „kom, ik zal u naar uwe kamer brengen, gij hebt de koorts." En zij legde haar de hand op het voorhoofd. „Ja," vervolgde zij, „uw hoofd is heet, neem een weinig rust, dan zal het misschien beter worden..... of wil ik een geneesheer halen?"

„Het zal wel voorbijgaan," zeide Teresita, „ik heb slechts een weinig rust noodig."

Minder omdat zij zich onwel gevoelde dan wel omdat zij behoefte had om alleen te zijn, liet zij zich door hare bekommerde grootmoeder naar hare slaapkamer leiden en beloofde haar zich te bed leggen en te beproeven of zij een uurtje slapen kon.

Zoo bleef Teresita dan weder in de eenzaamheid aan hare gedachten overgelaten. Zij plaatste zich op den eenigen stoel, die zich in het vertrek bevond en trachtte hare denkbeelden te verzamelen.

De oude grootmoeder had zelfs niet het geringste vermoeden van hetgeen er in het hart en den geest van hare kleindochter omging. Zij nam zich voor de terugkomst harer zoons af te wachten en met hen te overleggen wat er gebeuren moest als Teresita's ongesteldheid niet verdween. Voor deze terugkeerden, klonk evenwel het geheimzinnige kloppen op het venster, en toen Teresa opende traden Morigno en Paolo Caraffi binnen.

De graaf verkeerde in de grootste opgewondenheid. Zijn gelaat gloeide; zijne lippen beefden, hij scheen blijkbaar geweld te doen om zijn misnoegen geen lucht te geven.

Achter hem kwam Caraffi in zijne gewone opgeruimdheid. Geen wolkje verduisterde zijn voorhoofd en hij rookte zijne sigaar met een bewonderenswaardige gemoedsrust. De eene hand had hij half in den zak, met de andere zwaaide hij een dunnen rotting met zilveren knop. Deze sierlijke wandelstok was tegelijk een vreeselijk wapen want de zilveren knop was met lood gevuld en de elasticiteit van den rotting gaf aan een slag zulk een kracht dat de getroffene zonder veel moeite daarmede ter aarde kon geworpen worden.

„Ik zal de beleedigingen uwer kleindochter door mijn zoon aangedaan weten te wreken," zeide graaf Morigno in het huis tredende tot de oude Teresa, die met wijd geopenden mond den graaf aanhoorde, zonder zijne woorden te begrijpen.

Eer zij van hare verbazing bekomen was, bevond de graaf zich reeds in de achterkamer, waarheen hij door Caraffi gevolgd was.

„Wat," mompelde Teresa. „Zulk een vlegel waagt het mijne Teresita te beleedigen! Thans weet ik wat het kind scheelt! Waarom heeft zij mij dit evenwel niet gezegd? Ik zal het haar thans vragen, maar hij mag zich verheugen als hij uit mijne handen blijft. Ik zal den voornamen schurk een licht ontsteken, opdat hij arme maar eerlijke lieden voortaan met rust late."

Dit zeggende begaf zij zich naar Teresita's slaapkamer en had nu zeer spoedig de bijzonderheden van de daad des jongen Morigno's en de tusschenkomst van Paolo Caraffi uitgevorscht. Daarentegen zweeg het meisje zorgvuldig over het gesprek dat zij daarna met Paolo gevoerd had.

De uitwerking van deze mededeeling op de oude Teresa laat zich eer denken dan beschrijven. Hare dunne lippen sidderden en de weinige tanden haars monds klapperden hoorbaar op elkander. „Zoo," sprak zij eindelijk, „blijft gij maar rustig hier, Teresita, hij zal met mij te doen hebben, die ellendeling, die..... die..... kerel! Wacht maar, wacht maar!"

Nu sleepte de oude op hare pantoffels de trap af en wachtte in den gang met over elkander gekruiste armen den graaf Morigno bij zijne terugkomst af. Want zij kon niet weten dat ook Francisco zich nog in huis bevond.

In haar gebruikelijken stijl wilde zij den heer hare meeningen uiteenzetten over zijne mislukte opvoedings-methode. Het verdere behield zij zich voor bij hare eerste ontmoeting met den jongen Morigno.

Terwijl de oude in den gang wachtte, was ook de achterkamer getuige van een kort maar afdoend

Gedoopt: Joannes z. van Wilhelmus v. d. Koevering-Beekmans.

Getrouwd: Joannes Geerts en Elisabeth Schellekens.

Bediend: Nicolaas Vorstenbosch.

Gelegenheid voor retraite te Vught van 10—13 Febr.

Giftenlijst voor de Missie Boxtel.

Vorige opgaven	f 9375.33
Van N.N.	3.—
Uit den offerstok van de Kerk van het H. Hart.	10.—

Voor de arme Oostenrijksche Priesters.

Door bem. van kap. v. d. Ven, Tot bijzondere intentie.	f 2.50

Voor het arme meisje, dat naar 't klooster wil.

In dank ontvangen:
Een stapel coupons en stukken.

Missie-Naaikring, Boxtel.

Uit Best, van N.N.	f 25.—

Retraite.

Van 17 tot 20 Febr. a.s. wordt er te **Uden** eene retraite gegeven voor meisjes. Men kan zich daarvoor aanmelden in de sacristie.

Hanze Boxtel.

Maandagavond om half 8 bestuursvergadering en om **8 uur praatavond**.

Onderwerp van bespreking:
De kenteekenen van Christus' Kerk.

Agenda der R. K. Vereenigingen te Boxtel.

Zondag. Spaarkas na de Hoogmis.
Concert Bokstelsche Harmonie 7 n.m. voor de leden.
Maandag. Hanze Cursus 7.30 n.m. zaal A.
Dinsdag. Zaal D. Vergadering Paardenverzekering 6 n.m.
Woensdag. Cursus Landstorm.
Zaterdag. Zitting bouwvakarbeiders 4—7.
Bibliotheek 6—8.

Transporten van het R.K. Huisvestings-Comite.

Het Centraal Bureau van het Ned. R. K. Huisvestings-Comité zendt ons de volgende inlichtingen over de aankomst en het vertrek der eerstvolgende transporten.

Hongarije.

Op 25 Januari komt een transport uit Boedapest aan, op 30 Januari keert een transport terug. Daarna komt er weder een transport op 15 Maart en vertrekt er een op 21 Maart.

Duitschland.

Op 3 Februari keert een transport naar Duitschland terug.

Op 15 Febr. komt een transport uit Breslau, op 17 Febr. vertrekt er een naar die plaats.

Oostenrijk.

Ingevolge een besluit van den Minister zijn de aangekondigde transporten uit Oostenrijk uitgesteld.

Het eerstvolgende transport uit Weenen komt nu op 11 Febr. Op 21 Febr. keert een transport naar Weenen terug.

Algemeene berichten.

Kruisverbond „Pius X" Boxtel.

Zondag 29 Januari om 6 uur nm. zal door bovengenoemde Vereeniging eene propaganda Vergadering gehouden worden in het Patronaat. Deze vergadering zal worden opgeluisterd door tooneelspel. te geven door de Tooneelclub Sobriëtas, onderafdeeling van het Kruisverbond Pius X. Opgevoerd wordt het boeiend drama »Priestereed, of De Martelaar van den Plicht" in 4 bedrijven deze vergadering is toegankelijk voor personen boven de 16 jaar.

De entree is zoo laag mogelijk gesteld, en kan dus voor niemand een beletsel zijn deze nuttige en genotvolle vergadering bij te wonen.

Komt dus in groote getale op. vooral gij leden van Kruisverbond en Mariavereeniging.

HET BESTUUR

KERKNIEUWS.

Z. D. H. de Bisschop van 's Bosch heeft benoemd tot pastoor te Waalwijk (St. Clemens) den weleerw. heer A. J. M. v. Erp, tot rector van het Moederhuis der zusters van O. L. Vrouw, Moeder van Barmhartigheid te Tilburg, den weleerw. heer J. M. Th. J. v. Wijck, tot kapelaan te Tilburg (St. Anna) den weleerw. heer J. P. F. Smeijers en tot kapelaan te Lieshout den weleerw. heer P. W. J. M. Vossen, priester van het Seminarie.

Licht op.

27/28 Jan.	5.07 n.m.	—7.18 v.m.
28/29 „	5.08 „	—7.17 „
29/30 „	5.10 „	—7.15 „
30/31 „	5.12 „	—7.13 „
31 Jan./1 Febr.	5.14 „	—7.12 „
1/2 Febr.	5.16 „	—7.10 „
2/3 „	5.18 „	—7.09 „
3/4 „	5.19 „	—7.07 „
4/5 „	5.21 „	—7.06 „
5/6 „	5.23 „	—7.04 „

Van hier en elders.

Verl. Zondagmorgen om 6 uur is Z. H. de Paus Benedictus XV overleden.

—

Donderdag om 3 uur vond de bijzetting plaats van het stoffelijk overschot van den Paus.

—

Waarschijnlijk zal op 2 Febr. a.s. het conclaaf beginnen; de buiten Italië wonende kardinalen zijn reeds op reis naar Rome.

—

Bijna alle vorstenhuizen en regeeringen hebben hun deelneming betuigd met het afsterven van den Paus.

Kardinaal Gasparri is als staatssecretaris afgetreden.

—

Prins Chigi is benoemd tot maarschalk van het conclaaf.

—

In den Haag worden maatregelen genomen ter viering van het zilveren regeeringsjubilé der koningin.

—

De Tilburgsche Gemeenteraad vraagt van de regeering protectie voor de industrie.

—

Kardinaal Almaraz, aartsbisschop van Toledg is overleden.

—

De Voorzitter der Nation. Vergadering in Hongarije is afgetreden.

—

Als Frankrijk en Rusland zijn oorlogsbegrootingen niet vermindert, wil Amerika niet deelnemen aan de economische conferentie te Genua.

Zonder menschelijk opzicht.

Voor eenigen tijd, kwam een Fransch officier in eene Kerk te Tiaret (Algiers,) en daar er juist geen koorknaap aanwezig was, diende hij de H. Mis, welke op dat uur moest gelezen worden. Een vrijdenkersblad haalde het feit aan en stapelde een partij holklinkende woorden opeen, om dien paapofficier, zooals het den godsdienstigen krijgsman noemde, bespottelijk te maken; het speet, werd er bijgevoegd, den opsteller van bedoeld blad, den naam van den officier niet te kennen; dan ten minste, zou hij hem aan de welwillende achting der lezers kunnen aanbevelen.

Eenige dagen later, ontving die opsteller eenen brief, van volgenden inhoud:

„In uw nr. van 16 Sept., l.l., zegt gij, Mijnheer, dat een officier der jagers, te Tiaret, de mis gediend heeft en drukt gij tevens uw spijt uit, den naam diens officiers niet te kennen. Ik reken het mij ten plichte aan uwe nieuwsgierigheid te voldoen; de officier door u bedoeld, ben ik, Hippolyte Raymond Boutan de Lavilléon.

Gelief den naam, in uw eerstvolgend nummer aan uwe lezers mede te deelen; op die wijze zullen zij weten, wie ik ben en wat ik gedaan heb.

H.-R. de Lavilléon.

Zie, dat heet van zich afspreken..... Gewis een schoon voorbeeld voor zoovele Christenen, die zich schamen hun geloof openlijk te belijden en niet durven toonen, wie en wat ze zijn, wanneer zij zich in gezelschap van den eenen of anderen goddelooze bevinden, welke deze zoo licht op te merken menschenvrees te baat neemt om zijn dwaze spotternijen over Godsdienst en Kerk te verkoopen!

SCHRALE
gesprongen of ruwe huid
Gebruikt
PUROL

De macht der deugdzame kinderen.

Een lieftallig meisje, Margareta genaamd en twaalf jaren tellend, onderhield sedert acht dagen de vasten. Haar vader, denkende, dat zij ziek was, zeide haar: Aangezien gij den eetlust verloren hebt, zal ik den geneesheer doen komen!

Neen, Vader, zeide het kind, gij zijt de eenige geneesheer, dien ik noodig heb.

Hoe dat? Gij weet toch wel, dat ik de geneeskunde niet geleerd heb. Leg mij dat eens uit?

Ik neem geen voedsel, zeide het kind, niet omdat ik ziek ben, maar omdat ik boetvaardigheid wil doen over de godslasteringen, die gij dagelijks uitspreekt! — Dit antwoord deed tranen in de oogen van den diep ontroerden vader opwellen. Hij omhelsde zijn kind, beloofde haar, nooit meer te vloeken, en hij bleef zijner belofte getrouw.

Snippertjes.

Nichtje: „Maar tantetje, wat kijkt u bedrukt!"

Tante: „Ja, kindlief, „ik lees daar van een klein meisje, dat erg ondeugend was en tot haar straf erg leelijk werd toen zij grooter werd."

Nichtje: „O, tante, wat moet u dan vroeger erg ondeugend zijn geweest!"

—

Om te lachen.

Een jongen die een spraakgebrek had, stond eens voor het standbeeld van De Ruiter en vroeg stotterend aan een voorbijgaand Heer: „Wie is dat, Mijnheer?" En de heer gaf stotterend ten antwoord: „Dat is De Ruiter!" „Nou," liet de jongen gevat volgen: „U behoeft mij niet na te doen, doe hem na," en hij wees op De Ruiter.

—

Kellner (tot vertrekkenden heer): Dag Professor!

Heer: Waarom ben ik een Professor?

Kellner: Wel, u hebt in uw verstrooidheid vergeten een fooi te geven.

—

Vertel dit aan Moeder.

Messen kan men mooi blank krijgen, door ze onder het slijpen af en toe in den stoom van kokend water te houden.

Patiënt: Zoo, zoo! Dus een samenzwering in de kiesvereeniging!

Dentist: Ja mijnheer, verschillende van uw kiezen aan 't zweren aan den wortel!

Dichter bij.

Weer riep God een Paus uit Rome,
En zijn wij dichter bij gekomen
Bij 't groote doel, waar het om gaat.
Hoevelen zullen nog regeeren,
Voor alles weer tot stof zal keeren
En voor den mensch het uurtje slaat
Dat iedereen van heel zijn leven,
Nauwkeurig rekenschap moet geven.

Hoe lang nog zal de zon hier schijnen
Voor zij voor immer zal verdwijnen,
Eer zij den mensch voor goed verlaat.
Hoe velen zullen nog in Rome
Als Paus op Petrus stoeltje komen,
Alvorens in vervulling gaat,
De tijd van rampspoed en ellende,
De beproevingen die God zal zenden.

Wellicht is het getal maar klein,
Van hen die in onz' rampwoestijn
De trouwe kudde zullen leiden
En ook behoeden bovendien
Wij zijn reeds aan 't begin misschien
Van den zwaren strijd, op 't einde [der tijden,
Want wij weten als de menschen [vliegen
Dat deze teekenen niet bedriegen.

Willicht misschien een Paus of acht,
Dan heeft de aarde haar loop vol- [bracht.
En staat de menschheid aan het ende,
Wij zien alreeds in dezen tijd
Hoe God den mensch beproeft, [kastijdt.
Want waar wij ook ons blikken [wenden
't Is alom kommer en verdriet
En beter worden doet het niet.

Ik snap niet dat geleerde lien
Die teekenen van den tijd niet zien
Of zich daar niet voor intresseeren
Mij is het reeds als kind gezegd,
Dat eens de waarheid en het recht
Over het bedrog zou triompheeren
Tot schand en spijt van heel de hel
Al zet zij alles op het spel.

Mij is het reeds als knaap gemeld
Dat al de Herders zijn geteld
Die hier de kudde moeten leiden.
En dat nog slechts een klein getal
De trouwe kudde weiden zal,
Die voorbestemd is om te strijden
Tegen Satan en zijn ruwe macht
In dezen strijd, die ons thans wacht.

Die beproevingstijd met al zijn leed,
Is dichter bij dan iemand weet,
Want nergens, nergens vindt men [vrede,
Dat wijst toch dunkt mij meer of min
Wel op geen goed, maar slecht begin.
En daarvoor zijn voldoende reden,
De mensch hij haakt nog slechts [naar goud
Zijn hooger doel, dat laat hem koud.

Ik lach met al die knappe lien
Die, zoo men in de courant kan zien,
Steeds over den vrede confereeren.
Zij zullen merken tot hun spijt,
Dat men de wereld slechts misleid
En men Gods plannen niet kan weeren
Ik heb met hen slechts medelij
Want een andere tijd komt
[*dichter bij.*

Van veel beproevingen en veel leed
Als dat de mensch maar niet vergeet.

H. D.

†

Heden overleed tot onze diepe droefheid onze jongste lieveling

JEANNE,

in den jeugdigen leeftijd van ruim 15 maanden.

J. PHAF.
M. M. PHAF-v. DIJK.

BOXTEL, 24 Januari 1922.
Villa Duin en Daal.

Adverteert in Ons Kerkkloke.

Te Koop:

Mooie Koperen Etalage voor f 45.-
benevens dito Standaard „ - 15.-

Alleen geschikt voor Confectie- of Manufactuurwinkel.
Fr. br. Boekhandel TIELEN, Boxtel.

FRITS WECK

Gasfornuizen, Gaskachels Gasconforen en Gashaarden

KRUISSTRAAT 2 TELEF. 707

Gevraagd te Boxtel, een net

R. K. MEISJE

niet beneden de 16 jaar, ter opleiding in den winkel.
Brieven aan de Firma WILHELM VAN EUPEN, Boxtel.

VERPACHTING BUFFET.

Bij gelegenheid van den HANZE-DAG 7 Febr. a.s. te Boxtel, in het Vereenigingslokaal wordt gevraagd een

BUFFETHOUDER.

Aanmelding bij C. v. DONGEN, Eindh. weg, Boxtel.

HENRI v. d. VELDEN & Co.

Stationstraat, Boxtel

Koloniale Waren — Grutterswaren — Comestibles
KOFFIE — THEE

Prikkelende bruine boonen	26	ct. p.p.
» witte boonen	12	» » »
» groene erwten	16	» » »
» spliterwten	22	» » »
» kroonerwten	22	» » »
» capucijners	30	» » »
Beste gepelde garst	13	» » »
Echte tarwegriesmeel	18	» » »
Vermicelli	25	» » »
Gebroken rijst	9	» » »
Zeer grove rijst	12	» » »
Havermout	13	» » »
Gruttenmeel	13	» » »
Tarwebloem	12	» » »

Extra lage prijzen.

KOFFIE, goedsmakend per pond vanaf 45 ct.
THEE, per pond vanaf 50 ct.
CACAO, per pond vanaf 30 ct.
MARGARINE, per pond vanaf 46 ct.

Bij grootere hoeveelheden speciale prijzen!

BEZOEKT DE PROPAGANDA-VERGADERING VAN HET KRUISVERBOND.

Zie het bericht in dit nummer.

N.V. MÖLLER & SCHREUDER
Hinthamerstraat, Den Bosch

Zaterdagnamiddag 2 uur begint de

4e Huishoudweek

met hare BUITENGEWONE AANBIEDINGEN in alle afdeelingen.
Extra aanbiedingen Huishoudartikelen, als Mandenwerk, Hout- en Metaalwaren voor onze bekende lage prijzen.

onderhoud tusschen vader en zoon.

Nadat graaf Morigno met Paolo binnengetreden was, boog de laatste zich naar den grond en rolde de mat op. Een vierkante opening met ijzeren staven gesloten vertoonde zich; deze opening was bestemd om de daaronder liggende ruimte van lucht te voorzien.

De graaf bukte en riep zijn zoon.

Een vloed van smaadwoorden aan het adres van Caraffi met het bevel van spoedig te openen, drong als antwoord uit de diepte naar boven.

Paolo vermaakte zich blijkbaar zeer over de uitgekozen woorden des gevangenen. Met zichtbaar welbehagen zat hij op zijn stoel en rookte zijne sigaar, terwijl iedere spier zijns gelaats aantoonde hoe moeielijk het hem viel de uitdrukking zijner vroolijkheid te bedwingen. Hij vreesde dat hij hierdoor Francisco nopen zou tot meerdere gematigdheid en dit zou hem bepaald onaangenaam geweest zijn.

De graaf beroofde hem intusschen spoedig van zijn onbarmhartig vermaak. Hij trad van de opening terug en zeide halfluid:

„Er is, helaas! niet de minste twijfel dat de dwaas daar beneden mijn zoon is en ik vrees dat dit niet de laatste schande zal zijn, die hij zijn vader aandoet."

„Dat is onaangenaam," antwoordde Caraffi, „en de zaak begint een treurige wending te nemen. De man is blijkbaar woedend en zal zich tegen iederen prijs zoeken te wreken."

Het bewustzijn van het gevaar, dat plotseling met reusachtige grootte van alle zijden als uit den bodem scheen op te stijgen, bracht den graaf bijna buiten zich zelven van angst, zonder een woord te spreken liet hij zich op een stoel vallen.

„Het eenvoudigste middel voor hem," zeide Caraffi, „ware ons de politie toe te zenden. Ik weet niet in hoeverre hij in onze zaken ingewijd is, maar in ieder geval weet hij meer dan ons in de tegenwoordige omstandigheden lief kan zijn. Gelooft gij dat hij tot dergelijken stap in staat is?"

„Neen," stamelde de graaf, „en toch..... ik weet het niet, maar zal zulks verhinderen?"

„Hoe zoudt gij dat doen?"

„Ik verlies hem niet meer uit de oogen."

„Dat gaat goed voor eenige dagen maar niet voor maanden."

„Ik zal hem iemand geven, die niet van zijne zijde wijkt."

„Laat mij u een beter middel aan de hand doen: zend hem met een nietsbeteekenende depéché zoo spoedig mogelijk naar het Geiteneiland. Daar is hij veilig voor ons. Gaat het op Rome los, dan kan hij zich engageeren bij den staf van den oude."

„Ik zal van het gebeurde kennis geven aan Ricciotti, opdat hij zijn vader er over spreke."

Dit korte gesprek was slechts op half luiden toon gevoerd en werd nu plotseling onderbroken door een nieuwen uitval van woede van Francisco, die onmiddellijk bevrijd wenschte te worden.

Caraffi trad aan de opening: „Daar kan geen sprake zijn van openen," riep hij, „zoolang gij niet volkomen tot kalmte gekomen zijt."

„Kunt gij dulden, vader," riep Francisco, „dat men uw eigen zoon op zoo onwaardige wijze behandelt?"

„Gij bevindt u juist op de plaats waar ge behoort," antwoordde de oude Morigno woedend.

„Wanneer wij hem opgesloten houden," zeide Caraffi, „zijn wij van zijn kant zeker voor verraad beveiligd, maar dan blijft nog de oude Teresa over."

„Die zal ik met eenige goudstukken tevreden zoeken te stellen."

„Ik bid u, graaf, doe dat niet. Ik ken de oude vrouw beter. Daarmede zoudt gij haar slechts woedender maken."

„Mijn God, welk een deugniet is deze jongen!" riep Morigno knarsetandend.

„Ik wil haar opzoeken en tot bedaren trachten te brengen." Dit zeggende verliet Caraffi de kamer en trad tot Teresa in den gang.

Toen zij den jongen Florentijner zag, ijlde zij op hem toe, greep zijne hand en drukte die; zij overstelpte hem met tallooze verzekeringen harer dankbaarheid, omdat hij hare kleindochter zoo ridderlijk had beschermd en verwenschte nu en dan den graaf en zijn zoon. Met aanwending van eenig zacht geweld bracht hij haar eindelijk in de voorkamer, maar het duurde nog een geruimen tijd eer hij aan het woord kwam.

Doch eens komt ook aan den langsten woordenstroom een einde, en zoo kon dan Paolo haar zonder al te lange onderbrekingen ziggen, dat het hem aangenaam was, dat zij zich tot dankbaarheid jegens hem verplicht gevoelde en hij deze dankbaarheid al dadelijk op de proef wilde stellen door haar een verzoek te doen dat hij hoopte dat door haar niet zou afgewezen worden.

„Vraag wat gij wilt," riep de oude, „de haren zal ik voor u uit mijn hoofd rukken."

„Goed, goed," antwoordde Paolo, „zooveel verlang ik niet. Luister, de jongeling, die jegens Teresita misdaan heeft, bevindt zich nog in dit huis."

„Wat! hier?" krijschte de oude vrouw. „Hier? Waar is de ellendeling? ik krab hem de oogen uit! Moge God hem vergeten en de duivel hem brandmerken! Zeg mij waar hij is."

„Maar luister dan toch wat ik van u verlang," zeide Paolo, die de vrouw terug moest houden, want zij wilde naar de achterkamer vliegen, waar zij vermoedde dat het voorwerp harer wraak zich bevond.

„Dat kan ik alles later hooren; laat mij nu gaan, de gal verstikt mij, ik moet met dien heer een woordje wisselen." En daarbij kromden zich hare lange knokkelige vingers als de klauwen eens roofvogels.

„Luister toch een oogenblik," sprak Paolo ongeduldig. „De jonge man is reeds voldoende gestraft en uwe boetpredikatie zal hij niet ontgaan. Het was wel is waar eene onbeschaamdheid, die hij bedreef, maar overigens was de zaak toch zoo onbeduidend, dat zelfs de voornaamste dame er niet zooveel beweging om zou gemaakt hebben als gij".

„Zoo?" antwoordde Teresa woedend, „geen beweging? de voorname dames mogen doen wat zij willen, ik zal den schurk tooneen dat ik niet wil dat hij....."

(Wordt vervolgd)

GEBRUIKT STEEDS

DE KOEK

der oudste Firma JOS. JOH. LAMBERMONT

Koekfabriek „DE BOSSCHE KOEK"
Opgericht in het jaar 1796

Hij is reeds meer dan Honderd Vijf en Twintig jaar wijd en zijd vermaard om zijne kwaliteit

Vischstraat 16 Telefoon 106 — Kantoor en Fabriek EMMAPLEIN 15 - 23 Telefoon 599

Voor f 10.- bons wordt 50 ct. terugbetaald

60

ATTENTIE

J. VAN DER MEIDEN-VAN DER PAS

Molenstraat A. 99 BOXTEL

Handel in alle mogelijke

BRANDSTOFFEN

en gros en detail tegen scherp concurreerende prijzen
Riëele en vlugge bediening

Thans wederom verkrijgbaar de prima bekende

Bruinkoolbriketten G. R.

Wij verzoeken U beleefd bij bestellingen te willen letten op juiste Naam en Adres.

J. v. d. MEIDEN-v. d. PAS Molenstraat A. 99 Boxtel

Adverteeren doet verkoopen.

De ECHTE MECCANO DOOZEN

alsmede de UITVINDERS DOOZEN A en B met alle losse onderdeelen, vindt men in het van ouds bekende Speelgoed-Magazijn van de

Fa Wed. P. v. LIESHOUT
Kerkstraat 29 - Den Bosch

Boomkweekerij „DEN EIKENHORST"

Fa. Wed. P. DE BRUIJN, BOXTEL

nabij station ESCH

Hoogstam Vruchtboomen, Struikvorm Leiboom, Laan- en Sierboomen, Bloemheesters, Coniferen, Sierdennen, Rozen, enz.

CONCURREERENDE PRIJZEN. 40

PUBLIEKE VERKOOPINGEN

TE HOUDEN DOOR
NOTARIS NIEMANN
TE BOXTEL.

Op *Maandag 30 Januari* om 4 uur bij Rum. v. d. Ven in St. Cathrien. Voor Erven L. P. Huyskens.
Toeslag.

Onder Boxtel.

Koop I. *Woonhuis* B 338, *stal, erf* en *tuin*, aan den Parallelweg. Sectie F No. 2333 en deel van 2672. *verhuurd* aan J. Smulders à f 2.90 per week.

Koop II. *Woonhuis* B 337, *stal, erf* en *tuin* aan den Parallelweg, Sectie F No. 2332 en deel van 2672, *verhuurd* aan M. Donders à f 2.90 per week.

Koop III. *Woonhuis* B 336, *stal, erf* en *tuin* aan den Parallelweg, Sectie F No. 2331 en deel van 2672, *verhuurd* aan J. v. d. Berg à f 2.90 per week.

Koop IV. *Massa* koopen I, II en III.

Bij toewijzing in afz. koopen blijft het recht om te wegen door het gangetje voor koopen II en III en om water te halen aan den put voor koopen I en III bestaan.

Koop V. *3 Huizen* B 335, 334 en 333 met *stallen, erf* en *tuin* aan den Parallelweg, Sectie F Nos. 2330, 2329 en 2328 en deel van 2672, *verhuurd* resp. aan J. v. d Vries, P. v. Engeland en Wed. Planken, elk à f 2.— per week.

Koop VI. *Massa* koopen I, II, III en V, bij toewijzing in afz. koopen vervalt het recht van koop V om water te halen aan den put op koop II.

Koop VII. *Dennenbosch* in „De Dorsingen", Sectie F No. 2616 groot 33,80 Aren.

Aanvaarden na betaling.

Koop VIII. *Weiland* in de „Staarten" Sectie F No 9 groot 64,60 A.

Aanvaarden half Maart e. k.

Koop IX. *Weiland* in de „Beemden" Sectie E Nos 486, 487 en 488 samen groot 88,40 Aren.

Aanvaarden half Maart e. k.

Onder Oirschot.

Koop X. *Hakhout* en *Boomen* in „de Beerendonken" Sectie C No 1185 groot 95,40 Aren.

Aanvaarden na betaling.

Lasten vanaf 1 Januari 1922.

Betalen uiterlijk 30 April 1922.

Staande als volgt:

Koop	Slagen	Stand	
I	120	f 2250	
II	40	1700	
III	20	1600	
IV	105	2525	
V	50	3250	
VI	10		f 9050.—
VII	1		- 55.—
VIII	10		- 850.—
IX	4		- 1480.—
X	1		- 735.—

Slagen f 5.— Slaggeld f 0.20.

Op *Dinsdag 31 Januari 1922* om *10 uur* v.m. bij de Wed. M. v. d. Struijk te Kl. Liempde.

Voor den heer Hubert v. Beusekom.

66 koopen Schaarhout en 1200 Mutsaarts in den Oersprong.

1 koop Knuisten, 5 Mijten droge Mutsaart en 3 koopen Eikenboomen, in het Rouwlaar bij de Barier.

Zondag 29 Jan. e. k. aanwijzing door H. v. Rijzingen vanaf 1 uur, voor den Heer Arn. v. Rooij 15 koopen Latten en Boonstaken in den Oirsprong te Liempde, voorts Planken.

Op *Woensdag 1 Februari* om *4 uur* bij Rum. v. d. Ven in St. Cathrien Inzet.

Voor Erven Mej Cath. v. Griensven.

Onder Boxtel.

Koop 1 *Huis, Erf Bouwland*, op de Boond. Sectie G. Nos. 98 1021 en 1022, samen groot 27,20 Aren.

Verhuurd aan Th. Rijkers à f 4.— per maand.

Koop 2. *Hooiland* in de Beukums. Sectie D No. 1887 groot 83 — Aren.

Hierop 21 Canadaboomen *Verhuurd* tot 1 Jan. '24 aan W. Traa à f 35.— per jaar.

Koop 3. *Hooiland* ter pl. Konijnshol. Sectie K. No. 404, groot 74,90 Aren.

Aanvaarden na betaling.

Koop 4 *Hakhout* en *Dennenbosch* in de Bunders. Sectie F No. 2121 groot 4,03.00 H.A. en W. deel van F 1319 (± 1/2)

Aanvaarden na betaling.

Koop 5. *Bouwland* in de Zweelders. Sectie F No. 671, groot 22,30 Aren.

Verhuurd aan H. v Kasteren à f 5.— per jaar.

Koop 6. *Hooiland* op Hoppendonk. Sectie D No. 149 groot 73.30 Aren.

Aanvaarden na betaling.

Lasten van af 1 Jan. j.l.

Betalen 15 Mei 1922.

Op *Donderdag 9 Februari* om 10 uur op de Werf op den Haagakker *Verkooping* (contant) voor den heer Roger Clercx.. Eiken, Esschen en Iepen Platen en Planken, Esschen Toppen, gekloofd Esschen en Eikenhout, Schabben en Brandhout.

Een partij gave Esschen Stammen 2 Hoogkarren 1 Mallejan en 1 Hooiberg.

Aanwijzing Maandag Dinsdag en Woensdag vóór de Verkooping.

LICHTDRUKKEN

Bij elke weersgesteldheid snel, accuraat. Laagste tarief

Procedé's BLAUW, WIT, BRUIN, ROOD enz.

HELI

's HERTOGENBOSSCHE ELECTRISCHE LICHTDRUK-INRICHTING

Hinthamerstraat 102 Tel. 966

HUISMOEDERS!

Vanaf heden wederom iederen Donderdag verkrijgbaar:

Versche Zeevisch.
Schol.
Schelvisch.
Kabeljauw
Versche en ingelegde mosselen.
Prima nieuwe volle en gemarionneerde Haring, enz. enz.

Beleefd aanbevelend,

JOS. VAN OERS-VOETS.

Parallelweg 319, BOXTEL

Belangrijk Bericht!

Aan onze Lezers!

Aan hen, die in 1921 één kwartaal, hetzij het 2e of 4e te veel betaald hebben, berichten wij bij deze, dat over het 1e kwartaal 1922 niet door ons bij hen zal worden beschikt, waarmede dan met een deze zaak is geregeld.

Bewijzen van te veel betaling, benevens klachten, gelieve men te zenden, uitsluitend aan den Vertegenwoordiger

H. DELMEE

St. Chrispijnstraat 24, 's Bosch

Zij, die zich op „Ons Kerkklokje" wenschen te abonneeren, kunnen dit doen bij Mej. A. v. d. VEN, Rechterstraat 36 te Boxtel, met vermelding van den juisten naam en voornaam, straat en huisnummer, dit ter voorkoming van klachten of abuizen bij de post.

Gelieve van bovenstaande goed nota te nemen.

C. KORNUIJT - BOXTEL
KORTE KERKSTRAAT B 615
Magazijn van Gouden- en Zilveren Werken
Speciale Reparatie-Inrichting
ALLES SPOEDIG NET EN BILLIJK
Aanbevelend C. KORNUIJT

Firma VAN DEN DUNGEN & BJELENS
Electrische Smederij
Vuchterdijk 41 - Teleph. 949
Leveren alle Smeedwerken voor den bouw tegen concurreerende prijs.

Adverteert in dit blad

GEREGELDE AANVOER VAN:

BELGISCHE KLUITKALK

C. B. RAS, 's-Hertogenbosch

BOUWMATERIALEN TEL. 372

Voor Spreekmachines

Platen Naalden of Onderdeelen

Is je Adres:

JOS VAN OERS-VOETS

PARALLELWEG 319 BOXTEL

Alleen het Nieuwste op dit gebied

Firma J. D. C. STEENBERG

UTRECHT

Advertentie- en Reclame Bureau

Kromme Nieuwegracht 21 **Telefoon 2069**

Erkend door de Vereen. Nederl. Dagbladpers en Periodieke Pers

Plaatst advertenties in alle binnen- en buitenlandsche Bladen, Periodieken, Tijdschriften en Vakbladen, tegen de meest billijke voorwaarden

Agent voor 's Hertogenbosch en omstreken H. DELMEE, St. Chrispijnstraat 24

Drukkerij Berger, 's Hertogenbosch.

ZESDE JAARGANG | No. 12. | 11 Febr. 1922

ONS KERKKLOKJE

R. K. WEEKBLAD VOOR DE PAROCHIES VAN BOXTEL, ESCH, GEMONDE, LIEMPDE, ST. MICHIELS-GESTEL, OLLAND, SCHIJNDEL, VUGHT, ENZ. ENZ

Dit blad verschijnt elken Zaterdag. Abonnementsprijs per 3 maanden fr. p. p. 80 ct. bij vooruitbetaling. Losse nummers 6 ct.
PRIJS DER ADVERTENTIËN:
Van 1—5 regels f 1.05 daarboven 20 ct. per regel gemeten van lijn tot lijn. Bij contract van 500 regels of meer wordt korting toegestaan.

REDACTIE:
PASTORIE „ST. PETRUS" TE BOXTEL.
ADMINISTRATIE:
RECHTERSTRAAT A 36 TE BOXTEL.

Alle Advertentiën worden uiterlijk Donderdag ingewacht bij de Administratie RECHTERSTRAAT A 36, BOXTEL, of aan de DRUKKERIJ BERGER, Stationsweg 15, 's-Bosch.
Alle andere stukken zende men aan het Redactie-adres Pastorie „St. Petrus", Boxtel.

Z. H. PAUS PIUS XI.

Habemus Pontificem.

Na twee weken van diepen rouw over het zoo onverwachte afsterven van Benedictus XV zagt, juichen en jubelen thans alle katholieken het uit: „habemus Pontificem, wij hebben een Paus."

Kardinaal Achille Ratti, Aartsbisschop van Milaan is tot Paus gekozen en heeft den naam aangenomen van Pius XI.

Wij hebben dan weer een nieuwen Vader aller christenen en aan Hem beloven wij plechtig, trouw, gehoorzaamheid en liefde.

Wij belijden, dat Hij is de Petrus, de Steenrots, op wien Christus zijne Kerk heeft gebouwd, — en wat Hij leert, dat gelooven wij, — en wat Hij ons oplegt en van ons verlangt, dat wij zullen doen, dat zullen wij volbrengen, zoolang Hij zetelt op Petrus Stoel.

Het leven van Pius XI.

Z. H. Paus Pius XI, Achille Ratti, werd als derde zoon van den wever Francesco Ratti, 31 Maart 1857, te Desio in het district Milaan geboren. Zijn eerste onderricht ontving de jonge Achille van den priester Giuseppe Volontieri te Milaan, die reeds vroegtijdig in den knaap een schitterende begaafdheid ontdekte.

De hoogere studiën deed hij aan de Gregoriana te Rome en verbleef gedurende dien tijd in het Collegio Lombardo.

Na aan de Gregoriana „summa cum laude" te zijn gepromoveerd in de wijsbegeerte en de H. Godgeleerdheid, ontving hij in 1879 de H. Priesterwijding en keerde vervolgens naar Desio terug.

Achtereenvolgens was hij professor aan het gymnasium San Pietro en professor in de H. Godgeleerdheid aan het Seminarie te Milaan. Uitmuntend leeraar verwierf hij door zijn veelomvattende kennis de waardeering zijner leerlingen. De colleges van prof. Ratti genoten een algemeene vermaardheid.

In 1887 benoemd tot scriptor in de Ambrosiaansche Bibliotheek te Milaan, werd hij in 1907 prefect dezer wereldberoemde bibliotheek.

Z. H. Pius X, die met prof. Ratti persoonlijk bekend was, en den geleerden priester hoogachtte en waardeerde, riep hem naar Rome, in 1911 als vice-prefect der Vaticaansche Bibliotheek met recht van opvolging als prefect, welke functie hij aanvaardde in 1914, toen pater Ehrle S. J. die betrekking neerlegde. Paus Pius X benoemde hem tot zijn huisprelaat, terwijl Paus Benedictus XV eenige weken na zijn verheffing op den Stoel van Petrus Mgr. Ratti verhief tot protonotarius apostolicus. De overleden Paus, die in Mgr. Ratti uitstekende diplomatische hoedanigheden meende te hebben ontdekt, zond hem in April 1918 als visitator naar Polen en Rusland.

Paus Benedictus XV bleek zich in zijn keuze niet te hebben vergist. Als diplomaat ontvouwde Mgr. Ratti ongedachte kwaliteiten. Zijn zending had een ongekend succes. Het Poolsche Episcopaat werd hersteld. Twee Poolsche Kardinalen werden gecreëerd en officieele betrekkingen aangeknoopt tusschen den nieuwen Poolschen Staat en het Vataçaan.

Om de groote verdiensten van Mgr. Ratti als apostolisch visitator te erkennen, benoemde hem de overleden Paus in Juni 1919 tot apostolisch nuntius in Polen en resideerde Mgr. Ratti te Warschau.

De nieuwe nuntius overhandigde 19 Juli 1919 zijn geloofsbrieven aan president Pilsudski.

Mgr. Ratti, die intusschen tot titulair-aartsbisschop van Lepanto en later van Adana was benoemd, ontving 28 October van hetzelfde jaar in de kathedraal te Warschau de H. Bisschopswijding uit de handen van Mgr. Kakowski.

De groote talenkennis van den nuntius, — Mgr. Ratti spreekt vloeiend, naast de klassieke talen natuurlijk, Italiaansch, Fransch, Duitsch en Engelsch, — kwam hem bij de uitoefening van zijn moeilijke taak ter hulp. Tegenover de blijkbaar nog al eens vergaande aanspraken van de Polen hield de nuntius intusschen onwrikbaar aan de rechten van den Heiligen Stoel vast.

Toen de bolsjewiki voor de poorten van Warschau stonden en iedereen, de regeering en diplomaten op de vlucht sloegen, bleef Mgr. Ratti kalm op zijn post.

Lang echter zou Polen zijn nuntius niet mogen behouden.

Reeds twee jaar daarna, bij den dood van kardinaal Ferrari, aartsbisschop van Milaan, werd Mgr. Ratti in het consistorie van 13 Juni verheven op den aartsbisschoppelijken zetel van Milaan en tevens tot kardinaal-priester gecreëerd.

Op den feestdag van Maria Geboorte had te Milaan de plechtige intronisatie plaats van den nieuwen kardinaal-Aartsbisschop.

Als kardinaal maakte Mgr. Ratti deel uit van de H. Congregatie der Sacramenten, van de H. Congregatie van het H. Concilie, van de H. Congregatie van buitengewoon kerkelijke aangelegenheden en van de H. Congregatie der seminaries.

En thans ziet kardinaal Ratti zich, een der jongste kardinalen, het ontzettend zwaar en verantwoordelijke ambt van Stedehouder van Christus op de schouders gelegd.

Onder den naam van Pius XI zal hij voortaan regeeren „Urbi et Orbi".

Pius XI verschijnt volgens de profetie van Malachias als de „fides intrepida" het onverschrokken en onwrikbaar geloof, om te vereenigen wat is verdeeld, te herstellen in Christus wat is terneergeslagen, om allen en alles te vergaderen in den eenen waren schaapstal op dat het zij „unum ovile et unus pastor" één herder en één kuddie in Oost en West in Noord en Zuid.

Zijn ideaal is het vredewerk van zijn roemrijke Voorganger Benedictus XV met alle kracht en ijver voort te zetten.

Moge de algoede God zijn Pontificaat zegenen; moge de Kerk onder het bestuur van Paus Pius XI een tijdperk van bloei en glorie beleven!

Zondag Septuagesima.

NOTA. Door Septuagesima verstaat men de drie weken, die den grooten Vasten voorafgaan en meer in 't bijzonder de derde week voor den Vasten. Bij het streven n.l. om van het kerkelijk jaar een aaneengesloten geheel te vormen, vulde men het tijdperk van Driekoningen tot den Vasten, aan, door de Zondagen die op Driekoningen volgen, met dit feest, en die drie Zondagen die de Vasten onmiddelijk voorafgaan, met Quadragesima in verband te brengen. Zoo ontstonden *Septuagesima, Sexagesima en Quinquagesima*. Deze Zondagen werden zoo genoemd, wijl men eenmaal een Zondag *Quadragesima* (of veertigste dag voor Paschen) had, en men deze wijze van tellen bijbehoudend, gewoon verder telde, daar die drie Zondagen, binnen de vijftig, zestig en zeventig dagen vóór Paschen vielen.

Gelijk in den advent blijft ook hier het *Gloria in Excelsis Deo* in de Mis weg. De bedienaars van het Altaar leggen de witte gewaden af en kleeden zich in het *paars* als op de boetedagen. Het *Alleluia* verdwijnt uit de liturgie tot Paschen toe. De reden hiervan ligt daarin, dat deze tijd beschouwd wordt als eene *voorbereiding tot Quadragesima* en derhalve reeds in zekere mate het karakter van dit groote Boetetijdperk moet aannemen.

EPISTEL.

De H. Paulus stelt ons het leven van den Christus voor onder het beeld van een wedstrijd, die offervaardigheid en volharding van kampvechters vordert. Indien de menschen zich reeds zooveel offeringen getroosten om een verwelkbare kroon te verdienen, hoeveel te meer moeten wij dan bereid zijn om edelmoedig den geestelijken strijd aan te binden, ten einde eene onsterflijke te bekomen! En die strijd moet voortdurend gevoerd worden, want ook na geheiligd te zijn geweest door de Sacramenten, kan men Gode mishagen door de zonde.

Les uit den Brief van den H. Apostel Paulus aan de Corinthiërs 1, IX, 24—27 X, 1—5.

Broeders, weet gij niet dat zij die in de renbaan loopen, allen wel loopen, doch maar één den eereprijs behaalt? Loopt zoo dat gij hem moogt ontvangen. Ieder nu, die in de renbaan loopt, onthoudt zich van alles *(wat hem kan verzwakken)*; en zij *(doen dit)* om eene vergankelijke kroon te ontvangen: wij echter om eene onvergankelijke. Ook ik loop derhalve zoo, niet als in het onzekere, *maar met vasten tred naar het voorgestelde doel)*; ook in strijd zoo, niet als in de lucht schermende *(maar mijne vijanden treffende)*. Ik kastijd mijn lichaam en breng het onder bedwang, opdat ik, na anderen gepredikt te hebben, misschien zelf niet verworpen worde. Want ik wil niet, Broeders, dat u onbekend zij, dat onze vaderen allen onder de wolk zijn geweest *(die hen geleide, toen zij uit Egypte naar het beloofde land togen)* en allen door de *(Roode)* zee zijn doorgegaan en allen door Mozes werden gedoopt in de wolk en in de zee; en allen dezelfde geestelijke spijs *(het manna, eene zinnebeeldige voorstelling van het H. Sacrament)* hebben gegeten en allen derzelfden geestelijken drank hebben gedronken; zij dronken namelijk uit de geestelijke steenrots, die hen volgde en de steenrots was Christus *(want alle genaden, zoo in het Oude als in het Nieuwe Verbond komen van Christus)*, toch heeft God in weinigen zijn behagen gehad.

EVANGELIE.

Terwijl wij nog leven, is het de gunstige tijd om te werken aan het heil onzer ziel: God is de Heer des huizes, die de werklieden uitnoodigt om in zijnen wijngaard te gaan arbeiden. Beantwoorden wij dus edelmoedig aan zijne uitnoodiging, want een overvloedig loon zal aan allen na dit leven worden uitgedeeld.

Evangelie volgens den H. Matheus XX, 1—16.

In dien tijd zeide Jezus tot zijne leerlingen de volgende gelijkenis: Het rijk der hemelen is gelijk aan een heer des huizes, die in den vroegen morgen uitging om arbeiders voor zijn wijngaard te huren. En als hij met de arbeiders was overeengekomen voor één tienling daags, zond hij hen naar zijn wijngaard. En omstreeks het derde uur ging hij uit en zag anderen op de markt ledig staan. En hij zeide hen: Gaat ook gij naar mijn wijngaard en wat billijk is zal ik u geven. Zij dan gingen. Wederom ging hij uit omstreeks het zesde en het negende uur en deed eveneens. Omtrent het elfde uur ging hij uit en vond anderen staan en zeide hun: Waarom staat gij hier den geheelen dag ledig? Zij zeiden hem: Omdat niemand ons gehuurd heeft. Hij zeide hun: Gaat ook gij naar mijnen wijngaard. Toen het nu avond was geworden, zeide de heer van den wijngaard tot zijnen rentmeester: Roep de arbeiders en geef hun het loon, te beginnen van de laatsten tot de eersten. En die van het elfde uur kwamen en ontvingen ieder een tienling. Toen echter ook de eersten kwamen, dachten zij meer te zullen ontvangen te hebben, morden zij tegen den heer des huizes en zeiden: Dezen, die het laatste zijn gekomen, hebben slechts één uur gearbeid en gij stelt hen gelijk met ons die den last en de hitte van den dag hebben gedragen. Maar hij antwoordde een hunner: Vriend, ik doe u geen onrecht: zijt gij niet voor een tienling met mij overeengekomen? Neem dus het uwe en ga; ik wil nu aan dezen, die het laatst gekomen is, evenveel geven als aan u. Of staat het mij niet vrij met het mijne te doen wat ik verkies? Of ziet uw oog boos omdat ik goed ben? Zoo zullen de laatsten de eersten en de eersten de laatsten zijn, want velen zijn geroepen, maar weinigen uitverkoren.

LITURGISCHE WEEK.

Zondag 12. Septuagesima *(Circumdederunt)*. 2. De zeven H.H. Stichters der Servietenorde. Pref. der H. Driev. *(Paars)*.

Maandag 13. Mis van Septuag. 2. tot de Heiligen. 3. v. d. overledenen. 4. Naar keuze. *(paars)*.

Dinsdag 14. H. Valentinus *(in Virtute)*. 2. Tot de Heiligen. 3. Naar keuze. *(rood)*.

Woensdag 15. H. H. Faustinus en Jovita (*Salus*). 2 en 3 als gisteren. *(rood)*

Donderdag 16. Mis van Septuag. 2 en 3 als Dinsdag. *(paars)*.

Vrijdag 17. Mis van Septuag. 2 en 3 als gisteren. *(paars)*.

Zaterdag 18. Votiefmis van O. L. Vr. *(Salve)*. 2. Simeon. 3. H. Geest. Pref. van Maria. *(wit)*.

Bericht aan Abonné's

Door deze berichten wij den Abonné's van dit blad dat deze maand beschikt zal worden over het EERSTE kwartaal van dit jaar dus over de maanden Januari, Februari en Maart.

De Administratie.

FEUILLETON

SILVIO.

Een historische novelle uit de dagen van Montana.

No. 14.

Dit nu was een man, wiens gezelschap Francisco hoogst aangenaam moest zijn, zoolang hij niet in strijd kwam met zijne instructiën. Voor al het overige was hij een trouwe makker en welkome steun, wanneer Francisco voor zijne reis zich nogmaals aan avonturen mocht willen wagen.

Deze voortreffelijke eigenschappen bleven den jongen woesteling dan ook niet verborgen en weinige uren van samenzijn waren genoegzaam om beide mannen van zoo verschillenden maatschappelijken stand maar van zoo gelijke onedele beginselen, zoo vertrouwelijk met elkander te maken dat Francisco zijn nieuwen makker al spoedig zijn waarden Leporello noemde, een titel, waarvan de op hem toegepaste beteekenis den bravo evenwel niet niet duidelijk was. Want Leporello beteekent ongeveer haasje, en een lafaard was Giubilei niet; dat echter de bekende bediende van don Juan dezen naam droeg, was hem volslagen onbekend. Daar de titel nu evenwel uit een grafelijken mond kwam, vond Giubilei er zich door gestreeld.

Van hare zijde had Lucia, gebruikmakende van de uitnoodiging van de markiezin Bianchi, den volgenden morgen Rome verlaten en was vertrokken naar de villa der markiezin, die op eenige mijlen afstands van de stad in het Albaneesche gebergte gelegen was.

Graaf Morigno, die, na zijne 5000 scudi ontvangen te hebben, geen haast meer had met Lucia's huwelijk met Francisco, zag haar vertrek met onverschilligheid aan. Evenmin bekommerde hij zich over de daden zijns zoons, daar hij verzekerd was, dat hij niet het minste nadeel kon berokkenen. Daartegen had hij het te druikker met Paolo Caraffa, met wien hij op middelen peinsde om een groot aantal geweren in Rome te voeren.

Het middel werd eindelijk gevonden en het plan uitgevoerd.

Iederen nacht kwam een bootje met twee kisten aan, welker inhoud in den kelder, die Francisco tot gevangenis had gediend, geborgen werden.

In hetzelfde huis verscheen tevens iederen avond Tognetti om verslag uit te brengen over de vorderingen van den onderaardschen gang naar de kazerne Serristori en zijne 10 scudi in ontvangst nemen.

Sedert Francisco weder van geld voorzien was, kon hij zich in zijn nieuwen toestand zeer goed schikken.

Hij dwaalde door de straten en de omstreken van Rome en bracht zijne avonden in de wijnhuizen door echter zorgvuldig die localen vermijdende, waar zich de deelgenooten zijner vroegere uitspattingen ophielden. Zulks deed hij omdat hij zich niet gevoegelijk met zijn zonderlingen mentor aan hen kon voorstellen. Zoo zonk hij dan nog wat lager door de vrienden van Giubilei tot zijne makkers te kiezen, waarbij hij de voor hem aangename ontdekking deed dat hij zonder eenigen tegenstand de eerste in dezen kring was. Dit streelde zijne eigenliefde, al had hij nu geen bijzondere voorliefde voor Cesars grondstelling: „Liever de eerste op het ellendigste dorp, dan de tweede in Rome."

Weinige dagen na deze gebeurtenis bevonden zich Francisco en Giubilei in een wijnhuis aan de poort San Giovanni. Het was een zeer gewoon huis, zooals er in deze buurt onderscheidene gevonden worden. Op de helling eens heuvels gelegen, beheerschte het den weg naar Frascati, de oude Via Tusculana. Voor het huis, waaraan de tand des tijds zijn invloed had getoond, stond een hooge schaduwrijke boom, waaronder men een landelijke houten tafel had aangebracht. Aan deze zaten onze beide bekenden. Francisco zat met wijd uitgestrekte beenen, een sigaar in den mond en beschouwde met aandacht de equipages, welke, ofschoon de zon op het punt stond van onder te gaan, talrijker dan gewoonlijk den weg naar Frascati insloegen. Zijn waarde Leporello scheen daarentegen in diepe mijmeringen verzonken. Terwijl Francisco geeuwde en rookte, beschouwde Giubilei met half geopende oogen de tafel en de kan met wijn, die voor hem stonden. Nu en dan teekende hij met den vinger werktuigelijk allerlei figuren, cirkels en driehoeken op de tafel. Misschien dacht hij onder deze werkzaamheid aan niets.

„Wat er te doen mag zijn!" bemerkte Francisco na een langdurig stilzwijgen. „Ten minste de helft van hetgeen men de groote wereld noemt, voor zoover zij zich in Rome tegenwoordig bevindt, heb ik zien voorbijrijden."

„Dat kunnen wij den kastelein vragen," antwoordde Giubilei zonder op te zien. „Hola!" riep hij met schrille stem.

De geroepene, een mannetje in witte hemdsmouwen en met een hooggeel vest, kwam spoedig aanloopen, met den breedgeranden hoed onder den arm, om de bevelen van de Exellenza te ontvangen.

„Waarheen rijden die talrijke rijtuigen?"

„Ik vermoed naar de villa Bianchi," antwoordde de kastelein, „heden avond wordt daar een landelijk feest gehouden. Eenige uren geleden kwam een lakei van genoemde villa in de stad om vuurwerk te koopen; van hem heb ik het vernomen."

„Zoo," hernam Francisco nadenkend, „dus een feest bij de markiezin Bianchi." Daarna verviel hij weder in zijne vorige traagheid.

Op eens kwam er leven in zijne matte oogen. Hij had een ruiter ontdekt, die op een prachtigen schimmel den straatweg afreed en bereids zoo nabij was gekomen, dat men hem kon erkennen. Het was een jongeling, die ongeveer twintig jaar oud zijn kon en den indruk gaf van een geniaal kunstenaar. Zijn gebruind gelaat, allen Italianen eigen, gaf hem de uitdrukkingen eener zekere energie, bij den jongeling nog door zijne krullende lippen versterkt. Deze energie was evenwel gemengd met goedheid, welke uit de donkere vriendelijke oogen straalde.

Het voorhoofd des ruiters was hoog gewelfd, het haar van schitterend donkerbruine kleur droeg hij op de wijze der kunstenaars iets langer dan de Italianen gewoon

HOESTEN EN VERKOUDHEID

Neem bij BEGINNENDEN hoest en verkoudheid voor U zelf en uwe kinderen

Anga-bonbons

Deze helpen spoedig en gij voorkomt dat de hoest en koude zich op de borst vastzetten. Doos 60 en 90 ct.

Gebruik echter bij VEROUDERDEN, hardnekkig vastzittenden hoest, bronchitis, alsmede bij kink- en slijmhoest

Anga-siroop

Deze zuivert de longen van slijmen, werkt verzachtend, hoeststillend, slijmoplossend. Per flacon f 1.75. Bij Apothekers en Drogisten

Fabr. A. MUNHARDT. Zeist

KERKBERICHTEN.

Parochie van St. Petrus te Boxtel.

ZONDAG 12 Febr. de H. Missen om 6, 8 en 10 uur. Na den middag om 3 uur Lof en Rozenhoedje, om 4 uur H. Familie.

Donderdag a.s. om 3 uur zal in het Liefdehuis de jaarlijksche vergadering plaats hebben van de vereeniging van de H Elisabeth.

Donderdag om 5 uur Lof, op de andere dagen om 5 uur Rozenkrans Deze week de H. Missen om half 7, half 8 en half 9.

MAANDAG half 7 lez. H. Mis voor Gijsberdina v. d. Meerendonk v. d. Schoot te Liempde overleden, half 8 lez. H. Mis voor Anna Maria Vugts-v. Kuringen te Olland overleden, half 9 gez. Jrgt. voor den Z.Ew. Pater Petrus Vinc. v. Haaren.

DINSDAG half 7 Anna Maria Bekkers-v. Dijk in de par. van het H. Hart overleden, half 8 lez. H. Mis voor Petronilla v. d. Steen als lid der Congregatie, half 9 gez. Mndst voor den W.Ed. heer Adr. Norb. v. Oerle.

WOENSDAG half 7 lez. H Mis voor Antonia v. d. Velden-van de Spank te Vught overleden, half 8 lez. H. Mis voor Roelof Wolfs te Amerzoden overleden, half 9 gez. Jrgt. voor Willibrordus v. Liempt.

DONDERDAG half 7 lez. Mndst. voor Andreas v. d. Sanden; half 8 lez. Mndst. voor Theodora v. Zughel-Oliemeulen; half 9 gez. jgt. voor Maria Catharina v. Laarhoven.

VRIJDAG half 7 lez. Mndst voor Johanna Maria v. d. Loo-v. d. Broek; half 8 lez. H. Mis voor Gertruda Ardina Johanna Verhoeven te Oss overleden; half 9 gez. H. Mis voor den ZeerEerw. Heer Bernardus Franciscus van Krieken, gewezen Pastoor te Baardwijk.

ZATERDAG half 7 lez. Mndst. voor Josephus Bekkers; half 8 lez. Mndst. voor Anna van der Struyk; half 9 gef. gez. jgt. voor Gertruda Roozen.

Gedoopt: Petrus Hendrikus Antonius, zoon van H. v. Summeren-Bergmans.

Overleden: Petronilla v. d. Steen 74 jaar; Kind van Jac. den Turk 10 mnd.

Parochie van 't H. Hart van Jezus te Boxtel.

Dooptijd: voormiddag van 9—10 uur, namiddag van 4 - 4½ uur.

ZONDAG: H. Diensten 7 (parochiemis) en 8½, met onderrichting om 10½ Hoogmis met preek.

Namiddag om 3 uur Lof met Rozenhoedje en om 4 uur H. Familie.

MAANDAG om 7 uur gef. jaarg. voor Henricus v. Roosmalen, om 8 uur lez. jaarg. voor Jozef Rossou.

DINSDAG om 7 uur zing. dienst voor de Eerw. Broeder Jordanus Merks te Maisson-Carree overleden, om 8 uur zing. dienst voor Elisabeth Schellen te Schijndel overleden.

WOENSDAG om 7 uur gef. jaarg. voor Maria v. Roosmalen van Brunschot, om 8 uur lez. dienst voor den heer Adrianus v. Oerle, om 9½ uur gezongen Huwelijksmis.

DONDERDAG om 7 uur gef. jaarg. voor Maria Roosmalen, om 8 uur lez. maandst. voor Adrianus v. d. Bersselaar, om 9½ uur gezongen Huwelijksmis.

VRIJDAG om 7 uur gef. jaarg. voor Catharina Huijsman-v. Brunschot, om 8 uur lez. dienst voor Gijsberdina van den Meerendonk te Liempde overleden.

ZATERDAG om 7 uur zing. dienst voor Gertruda Roosenboom, om 8 uur gezongen Huwelijksmis.

Nog zullen om 7 uur geschieden:

Maandag lez. dienst voor Allegonda Heeren.

Dinsdag lez maandst. voor Johanna Smulders.

Vrijdag lez. maandst. voor Johannes de Bie.

Zaterdag lez. dienst voor Johanna van den Broek in de par. H. Petrus overleden.

Gedoopt: Lucia d v. Gijsb. Ver-Donk-de Schipper. — Petrus z v. P. Timmermans-v. Gils.

Overleden: Adriana Martinus v. Grinsven Schilders 81 j.

Parochie van den H. Lambertus te Gemonde

Zondag Septuagesima.

ZONDAG. Na den middag om 1½ katechis, om 2½ lof.

MAANDAG om 7 uur Z. mis voor Joanna v. d. Eerde te Berlicum overleden, om 7½ Z. mdst. voor Henricus Schellekens.

DINSDAG 7 uur Z. mis voor Joanna v. d. Brand te Den Dungen overleden, om 7½ lez. mdst. voor Maria Vugts.

WOENSDAG om 7 uur Z. mis voor Lambertus v. d. Brand te St Mich.-Gestel overleden, om 7½ Z. mdst Theodorus v. Oorschot.

DONDERDAG om 7 uur Z. mis voor Antoon v. d. Dungen lid van het broederschap Lev. Rozenkrans, om 9 uur Zing. huwelijksmis.

VRIJDAG 7 uur Z. mis voor Joanna Maria van Dijk lid van het broederschap Lev. Rozenkrans, om 7½ Z mdst. Antoon de Vroom.

ZATERDAG 7 uur Z. j. Henricus v. d. Oetelaar, om 7½ Z. mdst. Anna Maria Voets.

Dinsdag om 4 uur bedeeling in de Zusterschool.

Parochie van den H. Willibrordus te Esch.

Nam. 2 uur Katechismus, om 3 uur Lof.

A.s. Zaterdag komen de kinderen te biechten die in de 2 laatste jaren de plechtige 1e H Communie deden.

MAANDAG jgt. Arnolda Theodora Raijmakers.

DINSDAG jgt. Henrica van Roosmalen

WOENSDAG l. m. Eerw. Broeder Missionaris Jordanus Merx in Algiers overleden.

DONDERDAG l. m. Adriana van Oers te Boxtel overleden.

VRIJDAG maandst. Maria Barbara Konings.

ZATERDAG l. m. Wed. Maria Schellen te Schijndel (Wijbosch) overleden.

Gedoopt: Johannes Cornelius Verhoeven- van Esch.

Parochie v. d. H. Martinus te Olland.

Zondagnamiddag om 2 uur Katechismus, om 3 uur het Lof.

Stemming der leden v. d. R. K. Kiesvereeniging in het Patronaat: van 1 tot 3 uur de vrouwen en van 4 tot 6 de mannen.

MAANDAG zing. m. tot zekere intentie.

DINSDAG l. m. voor Henricus v. d. Vrande.

WOENSDAG z. m. voor Thomas Aarts

DONDERDAG l. m. tot zekere intentie.

VRIJDAG z. j. voor Wilhelmina v. Drunen.

ZATERDAG z m. voor Cornelis der Kinderen als lid der Derde Orde.

Overleden: Adrianus k. van Karel Versantvoort-Pijnenburg.

Gedoopt: Adriana Maria d C. Thomassen-Raymakers.

Parochie van St. Jans Onthoofding te Liempde.

ZONDAG 7 uur l. m. Anna Maria v. d. Velden als † lid der Congr.; 10 uur tot welz. der par. na de Hoogmis „Te Deum" om God te bedanken voor de keuze van een nieuwen Paus, 2½ uur Lof, daarna jongens congr.

MAANDAG 7 uur l. m. Albertus van Kronenburg † Gerwen; 9½ uur plechtige uitvaart Frans van Son.

DINSDAG 7 uur z. m. Wilha. Johs. van Kasteren † te Amsterdam.

WOENSDAG tot ZATERDAG 7 uur z. 7de Frans van Son.

ZATERDAG 7½ uur z. m. Elisabeth Schellen-van de Sande † te Schijndel.

ZONDAG 10 uur z. 7de Frans van Son.

30e Gijsba. Gers. v. d. Meerendonk † Liempde; Henri v. Eekerschot † Best; Anna Ma. Christs. Vuchts † Olland; Barba. Petrus v. d. Dungen † Liempde; Wilha. Johs. van Kasteren † Amsterdam; Anna Ma. v. d. Velden † Liempde; Albertus van Kronenburg † Gerwen; Elisabeth Schellen-van de Sande † Schijndel; 7de Wed Gijsba. Batens en Francs. van Son.

Parochie van Sint Petrus te Vught.

ZONDAG Vandaag na de Hoogmis zal het Te Deum plechtig gezongen worden, om God te danken voor de gelukkige Pauskeuze.

MAANDAG 7 uur en kwart voor acht gel. zev Adrianus Kroon 9 uur gez. Huwelijksmis.

DINSDAG 7 uur en kwart voor acht gel. zev. Mevr. van Woerkom half negen gez. mdst Mevr. de Leijer

WOENSDAG 7 uur en kwart voor acht gel. zev. Jacobus Beks. 9 uur Huwelijksmis.

DONDERDAG 7 uur en kwart voor acht gel.zev. Dion. Kluijtmans half negen gez. j.g. H. Timmermans.

VRIJDAG 7 uur gel. mis A. Couwenberg (O. L. Vr. Broederschap) kwart voor acht gel. maandstond L. Koesen. half negen gez. jg. J.J. Aarts.

ZATERDAG 7 uur gel. mndst. Hvr. W. v. Baast, kwart voor acht gel. mndst Mevrouw Hohman, half negen gez. jg. A. Olieslagers.

Heden wekel. gel. mis Pastoor Lips.

In de Gest 4 gel. zev. Mevr. van Woerkom 4 gel zev. J. Beks 4 gel. zev. D. Kluijtmans 2 wed. v. d. Wittenboer (Barbara) Proc.-Vught 1 C. v. Tuil en 1 Wed. v. d. Wittenboer 1 Corn. v. Tuil (Maria-Ver) 2 gel. zielen H. Fleuren 1 (Maria-Ver.) 1 Fr. Spierings. 2 M. v. d. Broek 1 Toos Princée, mndst echtg. A. Timmermans 1 A. v. Esch 1 A. Timmermans 1 echtg. P. v. d. Ven jgr. echtge. D. Kluijtmans, Joh. Kluijtmans, P. Winkeris 1 Weldoeners der Kerk 16 Jac. Beks.

Zijne Doorl. Hoogw. de Bisschop van 's-Bosch maakt bekend, dat op Zondag 5 Maart ten 10 ure in de kapel der R. K. Kweekschool te 's-Bosch aan volwassenen het H. Vormsel zal worden toegediend en daarna eene H. Mis zal worden opgedragen. Die van deze gelegenheid, om het H. Vormsel te ontvangen, wenscht gebruik te maken, moet zich voor 1 Maart op de pastorie aanmelden. Dit jaar wordt ook in deze Parochiekerk het H. Vormsel toegediend.

De stemming in de R. K. Kiesvereeniging over de candidaten voor de Tweede Kamer heeft heden (Zondag) plaats vanaf 8 uur voorm. tot 5 uur nam. Er zijn 2 stembureaux St. Joris en het Patronaat. Wegens omstandigheden kan de stemming in 't Patronaat slechts tot 4 uur duren. De leden der R K. Kiesvereeniging, die op het Patronaat zijn aangewezen, gelieve hiermede rekening te houden. Leden, die in 't Patronaat thuis behooren en vóór 4 uur geen gelegenheid tot stemmen hebben kunnen vinden, kunnen nog van 4—5 uur in St. Joris stemmen, zoodat niemand in zijn stemrecht wordt verkort.

En nu allen, vrouwen en mannen, uw plicht vervuld.

Huw. Johannes H. v. d. Heuvel en Lamberdina Coolen III. — Petrus W. G. v. Aalst en Antonia Vinkers II.

Gedoopt: Henricus A. J. M. z. v. Petrus H. Deckers en Christina M. v. d. Dungen. — Margo M. d. v. Petrus v. Bakel en Maria E. v. Rooij.

Overleden: Jacobus Beks en Dionysius Kluijtmans.

De Groote Dag der Pauskeuze.

Reeds vroeg in den morgen, schrijft de Romeinsche correspondent van de Msb., bood het St. Pietersplein een zeer merkwaardig schouwspel.

Om half negen rukten Alpenjagers en bersaglieri met politie aan om de ingangen van de St Pieter te bezetten, opdat men aan het te verwachten geweldige opdringen der menigte het hoofd zou kunnen bieden In de colonnaden waren een escadron cavalerie en een compagnie infanterie opgesteld; bij de uitgangen der colonnaden hadden carabinieri post gevat. Ook een Roode Kruisafdeeling was ter plaatse.

Tegen elf uur begon een zachte lenteregen te vallen. Vol majesteit lag daar de geweldige Pausburcht, waar wellicht zooeven het nieuwe Opperhoofd der Kerk gekozen was.

Op het Majordomus-terras bevonden zich het corps diplomatique met den Nederlandschen gezant en de Romeinsche aristocratie, welke van uit het hof de drukte op het St. Pietersplein aanschouwde. Rijtuigen en automobielen arriveerden, waarvan de inzittenden, meest Engelschen en Amerikanen, zich in de nabijheid der obelisk opstelden.

Langzamerhand werd elk plaatsje op het reusachtige plein bezet. Men zag buitengewoon veel clerici, daar de Gregoriaansche universiteit heden vrijgegeven had. Sommigen meenden hieruit te moeten afleiden, dat de Paus reeds gisteren gekozen was en heden zijn verkiezing zou afgekondigd worden.

De menigte groeit steeds aan. Van alle verhoogingen wordt gefotografeerd en gekinografeerd.

Ik dring door het volk naar den ingang van de St. Pieter. Bij mij staan Hollandsche Dominicanen, die in Rome studeeren. Allen zijn vol verwachting, hoe de stemming zal uitvallen.

Onder de menigte trachten arme lieden het portret van den vorigen Paus te verkoopen.

Het wordt elf uur. Aanhoudende, geluidlooze spanning Kwart over elf. Nog steeds geen enkel nieuws.

Eindelijk, om vijf minuten over half twaalf stijgen rookwolken uit den schoorsteen op het dak der Sixtijnsche kapel op. Er wordt geroopen. „De rook is wit. Il papa e fatto!"

Allen juichen en ijlen naar de St. Pieter, waar Alpenjagers den toegang versperden.

Als journalist mag ik het cordon passeeren. Naast mij staat pater Driessen, procurator-generaal van de Carmelietenorde.

Om twaalf uur verschijnt de eerekamerheer van den maarschalk van het conclaaf, vorst Chigi, die verzoekt om de deuren van de St. Pieterskerk te sluiten, daar de Paus Zijn zegen op de buitenloggia zal geven.

Er heerscht groote, blijde ontroering, daar dit nu voor het eerst sinds 1870 gebeurt.

Om kwart over twaalf beginnen de dames en heeren op het Majordomusterras met hun zakdoeken te wuiven. Kort daarop wordt het middenbalcon van de St. Pieterskerk geopend. Dienaars spreiden het gestikte tapijt met het wapen van Pius IX.

Om 12 uur 36 wordt het Processiekruis zichtbaar. De kardinaaldiaken Bisleti verschijnt, vergezeld van den Pauselijken ceremoniemeester, mgr. Capotosti.

Allen luisteren met ingehouden adem.

Een geestdriftig gejuich breekt los als kardinaal Bisleti aankondigt, dat kardinaal Ratti, de aartsbisschop van Milaan, tot Paus gekozen is.

Als de rust hersteld is, kan verder medegedeeld worden, dat de nieuwe Paus den naam van Pius XI heeft aangenomen. Vooral bij de Romeinen doet dit een nieuw gejuich opgaan.

Toen de kardinaal zich terugtrok, werd van boven aan het volk een wenk gegeven om kalm te blijven, daar de Paus dadelijk zou verschijnen.

Wederom ademlooze stilte. Eenige oogenblikken verloopen en dan verschijnt weder het Processiekruis. De nieuwe Paus, een krachtige gestalte met een vriendelijke uitdrukking, schrijdt, vergezeld van de kardinalen Bisleti en Scapinelli, en omgeven door de Pauselijke ceremoniarii, naar de balustrade.

De Italiaansche soldaten presenteeren het geweer, de parapluies worden dichtgedaan, de hoofden ontdekt.

Dan geeft Pius XI voor de eerste maal den plechtigen Apostolischen zegen Urbi et Orbi. Zijn woorden waren overal duidelijk verstaanbaar.

Als de Paus den zegen gegeven heeft, breekt een eindeloos gejuich los. Officieren zwaaien met hun kepi, dames wuiven met haar zakdoeken, heeren met hun hoeden. Er weerklinkt slechts een kreet „Evviva il Papa".

Allen zijn zich bewust een groot historisch oogenblik medegeleefd te hebben.

Nogmaals Zijn kinderen zegenend, trekt de Paus zich langzaam terug.

De hemel klaart op. Blijde zonneschijn lacht over de Eeuwige Stad.

Waarom de Paus den naam Pius koos.

Bij de traditioneele vraag, onder welken naam Hij wilde regeeren, moet de H. Vader volgens een telegram uit Rome geantwoord hebben: „Ik ben geboren onder Pius, ik ben naar Rome gekomen onder Pius. Pius duidt op vrede, Pius zal ook mijn naam zijn."

—

Het Pauselijk Wapen.

Het wapen is horizontaal in twee helften verdeeld. De bovenste helft vertoont een zwarten adelaar in een blauw veld. Op de onderste helft ziet men drie roode kogels, in een driehoek geplaatst.

Het devies luidt: „Raptim transit" (Hij gaat ijlings voorbij; mogelijk een zinspeling op den naam Ratti, immers het Italiaansche woord ratto beteekent vlug.)

—

De voorgangers-Naamgenooten van den tegenwoordigen Paus.

We laten hieronder een opgave volgen van de verschillende tijdperken, waarin een Paus, die den naam van Pius droeg, het bestuur der Kerk in handen heeft gehad:

Pius I regeerde van het jaar 158 tot 167.
Pius II van 1458 tot 1464.
Pius III 1503 (heeft slechts 26 dagen geregeerd).
Pius IV 1559 tot 1565.
Pius V 1566 tot 1572.
Pius VI 1775 tot 1799.
Pius VII 1800 tot 1823.
Pius VIII 1829 tot 1830.
Pius IX 1846 tot 1878.
Pius X 1903 tot 1914.

—

De familie van den Paus.

Omtrent de familie van Paus Pius XI valt nog het volgende mede te deelen:

De Paus heeft in Milaan nog een ongehuwde zuster wonen, Theresia geheeten. Verder heeft hij een broeder met name Fermo Ratti. Deze is eigenaar van een zijdefabriek.

Voorts heeft de H. Vader nog twee neven, die beiden priester zijn, n.l. Enrico Ratti, proost in Seregno, die gisteren toevallig in Rome was en dadelijk door den Paus ontvangen werd, en Rodolfo Ratti, proost in Assa bij Como.

Giftenlijst voor de Missie Boxtel.

Vorige opgave	f	9403.22
Van een bijzondere kaartclub	f	5.00

Missiegiften Esch.

Vorige opgave	f	1219.15
v. d. L. interest	f	9.—
N. N. hopend goeden uitslag	f	1.—
Voor arme Oostenrijksche Priesters van N. N.	f	2.50

—

Missie-Comité

Vorige opgave	f	1725.95
Bus 8 Adr. v. d. Wiel	-	11.23

Agenda der R. K. Vereenigingen te Boxtel.

Zondag 12 Febr, Spaarkas half 12 zaal D.

Werklieden vereeniging vergadering 6 uur Zaal C.

Maandag 13 Febr, Vergadering Hanzecursus zaal A 8 uur.

Dinsdag 14 Februari Bestuurs vergadering St. Raphael half zeven Zaal A.

Woensdag 15 Febr. Cursus Landstorm zaal B en C 7 uur.

Zaterdag 18 Febr. Bibliotheek 6—8 uur zaal A Contributie bouwvakarbeiders 4 tot 7.30 zaal B.

Oostenrijksch Transport R. K. Huisvestingscomité.

Het Centraal Bureau van het R. K. Huisvestings-Comité ontving bericht, dat het kindertransport uit Weenen andermaal moest worden uitgesteld tot 16 Februari.

Het transport zal op 18 Februari in ons land aankomen.

Op 28 Februari vertrekt een transport uit ons land naar Weenen.

Retraite.

De meisjes die op 17 Februari naar Uden willen gaan om eene retraite te maken, worden verzocht zich spoedig aan te melden.

Algemeene berichten.

BOXTEL. De Hanzedag te Boxtel gehouden verleden Dinsdag in de zalen van het R. K. Vereenigingsgebouw, is schitterend geslaagd.

De opkomst der Hanzeleden was vrij goed. Zoowel mr. Hellenberg Hubar in de namiddagvergadering, als de sprekers van de avondvergadering. Burgemeester van Hout uit Helmond en Pater Franciscus hebben zich uitmuntend van hun taak gekweten. Wanneer de Hanzeleden de schoone lessen van deze sprekers opvolgen, dan zal deze Hanzedag veel bijdragen tot versterking en uitbreiding der R. K.

---

zijn. Daarbij gaven hem een zwarte knevel en een baard om de kin een mannelijk voorkomen. Hij was smaakvol in lichte zomerstof gekleed en droeg een strohoed op het hoofd. Voor hem op den zadel lag een fluweelen buis, dat hem waarschijnlijk van dienst moest zijn bij zijn terugkeer in den laten avond.

Zijn geest scheen op een geheel andere plaats bezig dan op den stoffigen straatweg, zoodat hij den tocht geheel aan het goeddunken van zijn paard overliet. Men kon het hem aanzien dat hij niet eens wist dat hij den teugel van het vurige dier in de hand hield.

„Deze schurk is alleen de schuld van mijn ongeluk, momentelie Francisco, terwijl hij de vuist balde, toen de ruiter, die de beide mannen niet bemerkt had, ver genoeg verwijderd was om zelfs luider gesproken woorden niet meer te kunnen hooren.

„Hoe zoo?" vroeg Giubilei nieuwsgierig.

„Hij trad mij in den weg in een avontuur dat den schoonsten loop nam en al de ellendige gevolgen na zich sleepte, waardoor mijn vader aanleiding heeft gevonden om mij naar Caprera te zenden, waar ik mij doodelijk vervelen moet."

„En dat maakt u mismoedig?" vroeg Giubilei terwijl een honende glimach zijne lippen krulde.

„Ja," antwoordde Francisco kortweg.

„Wreek u dan," hernam Giubilei.

„O ik zou mij op de geheele wereld willen wreken," riep Francisco uit en sloeg met de vuist op de tafel, „op Silvio, op Caraffi, op Teresita, op mijn vader, kortom op allen."

„Langzaam, langzaam," sprak Giubilei, bedaard, een langen teug wijn nemende. „Aan hem, die daar voorbijg reden is, kunt gij denken; de wraak op de anderen moet gij uit het hoofd zetten."

„Maar hoe?" vroeg Francisco. „In vroegere tijden ging dat gemakkelijk. Men kon het leven van een vijand op scudi's schatten. Thans is dat anders."

„Nu zoo slecht zijn ook tegenwoordig de tijden niet geworden. Wat wilt gij geven, zoo een mijner vrienden uwe wraak op zich neemt?"

„Mijn geheele bezitting bestaat uit twee honderd dukaten. Op het Geiten-eiland zat ik weinig noodig hebben. Ik kan er dan honderd dukaten voor beschikken."

„Ik wil er over denken."

„Maar het moet spoedig geschieden, want overmorgen reis ik af, en alvorens wil ik weten hoe het met de zaak staat."

„Hm," zeide Giubilei, „wanneer hij heden nacht zoo eenzaam terugkeert, als hij nu uitgereden is, kan dit zijn laatste uitstapje wel geweest zijn. Maar dan is er ook geen tijd te verliezen. Ledigen wij onze glazen."

De beide eenzame mannen verlieten ijlings het wijnhuis en keerden naar de stad terug.

De ruiter vervolgde inmiddels rustig zijn weg, die hem door de landelijke Campagne voerde.

De straatweg werd steeds steiler en eenzamer en met ernstigen blik zagen de oude en middeleeuwsche ruinen op den mijmerenden ruiter neder. Meer en meer naderde hij het gebergte, dat zich voor hem uitstrekte en eindelijk reed hij een lange laan in, die naar de villa Bianchi leidde. De talrijke equipages, die in den grooten hof queue maakten, en het gewoel der lakeien en bedienden maakten een eigendommelijken indruk. De jongeling lette er echter weinig op. Tegenover den grooten ingang lag de villa, een in den stijl der VIIe eeuw gebouwd huis, rijk versierd met pleister- en beeldhouwwerk.

De ruiter leidde zijn paard naar het breede bordes. Daar sprong hij af, wierp een der toesnellende bedienden den teugel toe en bevat het dier in zijne rauwlettende zorgen aan. Dan steeg hij het bordes op en begat zich in het salon, om zich aan zijne tante, de markiezin Bianchi, voor te stellen.

Hij vond de achtenswaardige dame in een klein achthoekig salon op een blauw zijden divan gezeten met een oud heer in een gesprek verdiept, welke heer op een stoel nabij haar plaats genomen had. Toen de jongeling binnentrad, bemerkte hij dat een waas van ontevredenheid het gelaat zijner tante overtoog.

Onmiddellijk begreep hij de oorzaak daarvan en zeide: „Vergeef mij, lieve tante, dat ik mij niet in beter toilet aan u vertoon. Ik kon onmogelijk vermoeden dat gij een groot feest geven zoudt en meende dat wij slechts *en famille* zouden zijn.

„Wij arme stervelingen," antwoordde de dame, „zijn er aan gewoon, dat gij, jeugdige kunstenaars, ons slechts beschouwt van uit de hoogte des Helikons en kunnen natuurlijk niet eischen dat gij u schikt naar de eischen der mode. Maar gij zult toch, hoop ik, uwe sporen afleggen uit medelijden voor de kleederen der aanwezige dames."

„Gewis, lieve tante, wanneer gij zulks verlangt, zal ik zelfs de laarzen uittrekken." Met deze woorden brak hij het gesprek met zijne tante af en wendde zich tot den ouden heer: „nu, mijnheer de directeur, doet de koelere lucht, die hier gevonden wordt, u goed?"

De aangesprokene was een man van vergevorderden leeftijd. Zijn grauw haar was op vele plaatsen reeds met wit doorweven. Slechts de kort geschoren baard was nog donker. Hij had grijze oogen, eene zeldzaamheid bij de Italianen, en wanneer hij sprak, straalden zij welwillendheid uit, zoodat men zich, ofschoon zijn voorkomen weinig innemends had, tot hem aangetrokken gevoelde. Zijn gelaat was kleurloos, reeds met tallooze voren en groeven bedekt, en zijne houding was ietwat gebogen. Niettemin had de jeugd hem gaarne in haar gezelschap, en zelfs de jonge aristocratie bejegende hem met onmiskenbaren eerbied. Wanneer hij sprak, zweeg iedereen. Want niet alleen had hij een rijken schat van ervaringen verzameld, daar hij zijn geheele leven door een scherp waarnemer was geweest en verrieden zijn woorden dus steeds den diepen denker, maar ook de wijze waarop hij zijne woorden wist te kiezen, de vorm zijner voorstellingen waren zoo kiesch en juist dat zelfs de onverschilligste zaken in zijn mond iets gewichtigs verkregen. Gewoonlijk droeg hij een zeer wijden overjas, waarin hij als het ware geheel verdween. Heden had hij echter ter eere van

Stands- en Vakorganisatie der middenstanders van Boxtel en omstreken.

Hanze Boxtel.

Maandagavond om 8 uur *praatavond* voor de leden der Hanze.

Jonge Boerenstand Boxtel.

De groote propaganda vergadering voor den Jongen Boerenstand zal deze week in den Bosch gehouden worden. Vrijdag 17 Febr. om 10 uur moet de zaal van Casino, die voor een 800 personen plaats biedt, propvol zijn.

Uit Boxtel gaat mee elken boerenzoon tusschen 16—28 jaar.

Als we Vrijdag dus om 9 uur bij het huis van Dr. Hoek wegfietsen, moeten we met een groote club bijeen zijn.

LIED

ter eere van het H. Bloed-Mirakel van Boxtel.

WIJZE: *Te Lourdes ten bergen.*

Komt laat ons aanbidden
Het wonder zoo zoet,
Dat God hier eens wrochtte
Voor ons in Zijn Bloed.

REFREIN:

Gegroet, gegroet, gegroet
Heilig Bloed;
Gegroet, gegroet, gegroet
Heilig Bloed!

Een priester aan 't altaar
In on-aandacht groot
Den kelke doet storten:
Het lijnwaad kleurt rood,

Het woord der geheimnis
Reeds viel op den wijn;
Dies 't duister zal klaren,
Hoe bloed hier kon zijn.

De priester in angste
Ten Dommel-stroom spoedt,
Om 't bloed-waad te wringen;
Maar 't rood bleef en 't bloed.

Hij bergt nu den doeke,
Bewaart hem met rouw;
Gewis hier, zoo wroegt hij,
God straffen mij wou.

Als 't sterf-uur komt naken,
Zijn kwelling hij meldt
Den priester, dien need'rig
Zijn zonden hij telt.

De doèk nu gevonden,
Als 't leven hem vlood,
Liet speuren in waarheid
De kringels van rood.

Eerbiedig zij knielden
Voor 't wonder toen neer,
En loofden als wij nu
In 't wonder den Heer.

BEKENDMAKING.

Koepok-Inenting.

BURGEMEEDTER en WETHOUDERS van Boxtel, maken bekend' dat Dr. P. M. HOEK, op Vrijdag 17 Februari a. s. des namiddags om 2 uur gratis de koepok-inenting zal verrichten ten Raadhuize.

Ouders en verzorgers der kinderen worden erop gewezen bij de inenting het trouwboekje of een juiste opgave van namen en geboortedatum mede te brengen.

Boxtel, 9 Februari 1922

Burgemeester en Wethouders van Boxtel,
F. W. VAN BEEK.
De Secretaris,
VAN DER MEIDEN.

Licht op.

10/11 Febr.	5.33 n.m.	— 6.54 v.m.
11/12 „	5.35 „	— 6.52 „
12/13 „	5.37 „	— 6.51 „
13/14 „	5.39 „	— 6.49 „
14/15 „	5.40 „	— 6.47 „
15/16 „	5.42 „	— 6.45 „
16/17 „	5.44 „	— 6.43 „
17/18 „	5.46 „	— 6.42 „
18/19 „	5.47 „	— 6.39 „
19/20 „	5.50 „	— 6.37 „

Van hier en elders.

Kardinaal Gasparri is opnieuw benoemd tot Staatssecretaris.

—

A. s Zondag heeft de plechtigheid plaats der kroning van den nieuwen Paus.

—

Onze minister van Buitenlandsche zaken hoopt de Nederlandsche-Belgische kwestie spoedig tot oplossing te brengen.

—

Frankrijk wil de conferentie te Genua drie maanden uitstellen.

—

Engeland zal aan Oostenrijk een leening van twee millioen pond toestaan.

—

De Boeren generaal de Wet is overleden.

—

De Procurator der Nederlandsche Bisschoppen Mgr. Dr. B. Eras is Dinsdag al door den nieuwen Paus in particuliere audientie ontvangen.

—

In Portugal is een nieuw ministerie gevormd.

—

In Oostenrijk dreigt thans een spoorwegstaking.

—

In Duitschland is de spoorwegstaking geeindigd.

Snippertjes.

Rechter (tot spraakzaam beklaagde): Heb je nog iets te zeggen?

Beklaagde: Nog heel wat, edelachtbare, als u mij maar den tijd ervoor geeft.

Rechter: Goed, zes maanden.

—

Schilder (zijn rooden neus in den spiegel bestudeerend): Van al mijn kleuren komt me die daar 't duurst.

—

Professor: Als men iemand tusschen de 2e en 3e rib stoot, tot waar dringt men dan door?

Candidaat: Tot de gevangenis, professor.

—

Lieve Clara, laten we liever aan den anderen kant van de straat loopen. Aan deze zij zijn zooveel modewinkels, en je weet wat de dokter heeft gezegd: je moogt je vooral niet opwinden.

—

De wittebroodsweken waren voorbij. Hij proefde van den door zijn vrouw gebakken koek en zuchtte:

Hè, ik wou, dat ik weer eens hoek kreeg, zooals moeder die voor me bakte!

En ik wou, dat ik weer eens kleeren kreeg, zooals vader die voor me kocht, antwoordde zij.

Meneer Weltevree kwam thuis,

—

erg in zijn schik met wat hij op de arbeidsbeurs in opdracht van zijn vrouw bereikt had.

Ik heb twee keukenmeiden voor je gehuurd, vrouw, zei hij.

Twee? waarom twee? vroeg zijn vrouw, we hebben er toch maar één noodig?

Dat weet ik ook wel, antwoordde meneer Weltevree, maar de eene komt morgen en de andere de volgende week.

—

Een harde kop.

Boerin tegen haar man, acht dagen na de kermis: „Zeg, Janus, laat nu die glassplinters eens uit je hoofd halen, je maakt al mijn kussensloopen kapot."

Menig echtgenoot loopt mank, omdat zijn vrouw op te grooten voet leeft.

Het tegenovergestelde doet zich ook dikwijls voor.

—

Voor de ouders.

In een aardig tuintje was nog een hoekje onbezaaid gebleven. De eigenaar wilde zijn vrouw verrassen en zaaide er salade op.

De vrouw wilde haar man een genoegen doen en zaaide erwtjes op dezelfde plaats.

Beiden gingen zij nu geregeld naar het verloren hoekje, om te zien of het groeide en om het onkruid te verwijderen. De man beschouwde de erwtjes als onkruid en wierp ze weg; de vrouw deed hetzelfde met de salade, zoodat er op 't laatst niets meer groeide.

Zoo gaat het ook met de kinderen: van de opvoeding komt niets terecht, wanneer vader toestaat wat moeder verbiedt of wanneer moeder de straf kwijtscheldt, die vader gegeven heeft. De opvoeding der kinderen is een gezamenlijke taak der ouders.

—

Dezelfde persoon, die bij u kwaad komt spreken over de anderen, gaat bij anderen kwaad spreken over u.

De H. Elisabeth van Thuringen.

Het jubilee der geboorte van de H. Elisabeth, landgravin van Thuringen, werd onlangs in het klooster te Andech, door een driedaagsch feest gevierd, waaraan deelnamen de bisschoppen van Munster en Eichstatt en vijf Beiersche abten. Vele honderden geloovigen waren aan het feest komen deelnemen; ook het Beiersche Heerenhuis was door tal van leden vertegenwoordigd. Op elk drie dagen werd een plechtige Hoogmis opgedragen en uitmuntende kanselredenaars spraken over het leven en de relieken der heilige. Het slot vormde een groote processie, waarin de in de kloosterkerk van Andech bewaarde relikwieën der H. Elisabeth door geestelijken gedragen werden. De voornaamste daaronder is een klein zilveren borstkruis, dat Paus Gregorius IX, toen de landgraaf van Thuringen gedurende den Kruistocht gestorven was, de weduwe tot troost gezonden had. Verder een gedeelte van haar bruidskleed, uit kostbare zijden stof met ingeweven dierengestalten.

Vóór het hoogaltaar was de schilderij opgesteld, door den keizer van Oostenrijk geschonken ter herinnering aan zijne den 10 September 1898 vermoorde gemalin, de uit de hertogelijke linie der Wittelsbachers stammende keizerin Elizabeth.

Bij de slotplechtigheid droeg de bisschop van Eichstatt het kostbare Misgewaad, dat keizerin Elizabeth aan het klooster geschonken had.

WINTER-
handen en wintervoeten, ruwe huid, barsten, kloven, springende lippen. Gebruikt
PUROL
In doozen van 30-60 en 90 Ct

Rijkdom weet niet wat armoede is.

Daarvandaan, dat menig behoeftige onbarmhartig wordt van de deur gewezen. „Als ik mijn volle bekomst heb, zegt een blijspeldichter in een zijner stukken, dan moet elkeen maar tevreden wezen." Zoo ongeveer denken er sommige rijke lui over. Niet allen, volstrekt niet; velen immers zijn recht edelmoedig en vrijgevig. God beloone hen!

Daar zijn er echter ook, wier hart niet te vermurven is; aan 't geven hebben zij een broertje dood.

Vernuftig zijn ze in 't uitvinden van allerhande voorwendsels, waarom zij niet geven. Vrouw A. vertrouwen ze niet, vrouw B. heeft het zoo hard niet noodig, man C. had maar beter moeten oppassen. Man D. heeft, nog geen drie jaren geleden, een jas van mijnheer gekregen, enz., enz., enz. Ik geef gaarne — zoo wordt het pleidooi besloten — aan arme lieden, maar zij moeten 't ook verdienen.

Het doen van liefdewerken, het geven van aalmoezen, wordt dikwijls beschouwd als iets, waartoe men eigenlijk niet verplicht is, zoo iets, dat men doet „op den koop toe," evenals men, bijvoorbeeld, vrijwillig eens een vastendag houdt, die niet verplichtend is.

Abuis, melieve! Die met tijdelijke goederen gezegend is en overvloed heeft, is wel degelijk gehouden, zijn minderbedeelden natuurgenoot iets van 't overtollige mee te deelen.

Wie jegens den behoeftige niet barmhartig is, zal op zijn beurt te vergeefs aanspraak maken op de barmhartigheid van den Heer. En wie behoeft geen rekening te houden daarmede? Wie kan zich vleien met een gelukkig hiernamaals, indien hij zich daar geen vrienden heeft gemaakt.

Staat dan in onze H. Boeken niet te lezen, hoe moeielijk het voor den rijke zal wezen, de enge poort des Hemels binnen te treden? Herinner u de gelijkenis van den kameel en het oog der naald.

Daar boven ligt het ware „grootboek," waarin door Engelenhanden worden opgeschreven de sommen, door u aan weldadige doeleinden besteed en waarvan Godzelf u overvloedige rente zal geven.

Daar woont de groote Bankier, die vele percenten geeft en nooit zijn betalingen staakt.

Zet daar uw geld uit, hoop daar uw schatten op een, zonder vrees voor roest noch dieven.

Den arme gegeven is Gode geleend.

Zeg het voort!

MEDELIJDEN.

(*Naar het Fransch van Jean des Tourelles.*)

— Wat blijft die krant lang weg, juffrouw Boireau, ik zit er al een half uur op te wachten.

— Ik ook, juffrouw Turpin.

— Ik weet, dat het u om 't feuilleton te doen is.

— Nu, waar zou 't anders om te doen zijn?

— Waar anders? Nu, dat is nog al duidelijk, u kon den uitslag der verkiezingen willen weten, of het nieuwe ministerie, of iets over Martinique, of over de Boeren, over de toekomst van Europa.

— Schei uit, kan u dat iets schelen?

— Welneen.....

— Maar die arme kleine jongen.

— Juist, die gestolen werd door landloopers.....

— Waar zou hij zijn?....

— Ja, dat zou ik ook zoo graag weten.....

— Ik ril er van.

— En die jongen komt maar niet.

— Ja, altijd als 't feuilleton fraai is, dan komt hij zoo laat.

— Hij komt altijd laat.

— Ge zoudt zeggen, dat hij 't erom doet.

— Daar is hij.

— Gelukkig.

— Als de beide dames niet zoo druk hadden gepraat, zouden ze al eerder in de verte het geroep van den krantenjongen hebben gehoord.

Maar nu verscheen hij dan ook te duidelijker, op zijn rijwiel, met zijn groote tasch, waar de bladen uitpuilden, met alle macht trappend, voorover geleund op zijn machine en ernstig kijkend als een gewichtig man, die langs zijn weg oorlog of vrede verbreidt.

De beide vrouwen gingen een pas voorwaarts.

— Is dat een mensch laten wachten, riep juffrouw Turpin, de armen ten hemel verheffend.

— Het is een schandaal, verklaarde juffrouw Boireau, haar stem zoo schel mogelijk verheffend.

— Ik ben er immers al, antwoordde de wielrijder, eenigszins ontstemd er verward. En met een voet op den grond steunde hij zijn voertuig, veegde met zijn mouw zijn voorhoofd af, overhandigde met een zwaaiend gebaar de beide exemplaren, nam de beide stuivers in ontvangst, zette zich met een fikschen stoot in evenwicht en vertrok met nieuwe haast.

De twee dames waren reeds weer in haar tuintjes, tusschen haar bevende vingers het kostbaar papier houdend, ongeduldig reeds een blik slaand naar den eersten regel van het feuilleton, waarnaar zoo lang was verlangd.

Juffrouw Boireau had, sedert zij niet meer baas kon spelen over haar thans overleden man, slechts drie genoegens: haar koffie met kleine teugjes drinken, haar hondje kammen en haar feuilleton lezen.

Buiten deze drievoudige bezigheid, waarvan niemand de belangrijkheid zal betwisten, bestond de wereld voor haar niet. De ernstigste belangen van Kerk en Staat lieten haar vrij koud, maar geheel haar ziel was thans vervuld met de vraag, waar ze haar feuilleton zou gaan genieten, binnen in haar nette kamer, of buiten in haar lief prieeltje.....

Zij koos het laatste.....

Het was in de maand Juni en een warme dag. De zon trachtte door te dringen door het dichte bladerentak van wilden wingerd, bezaaide den grond met lichtende stippen, weerkaatste in een glanzend steentje of wipte op den neus der eigenares van dit alles, juffrouw Boireau zelve.

Deze ging er eens op haar gemak bij zitten in een rieten leunstoel nam een flinke snuit veegde haar lorgnet af en zette die bedaard op haar neus.

Toen nam ze een teugje van haar koffie, die vandaag buitengewoon goed smaakte en begon met een rilling van nieuwsgierigheid en aandoening te lezen:

„De arme kleine jongen was ontvlucht, blootsvoets, uit de vreeselijke tent, waarin de Zigeuners hem zooveel hadden doen lijden.

Zijn kleeren waren in flarden....

Op zijn gelaat was het lijden geteekend..... zijn oogen waren van koorts opengespalkt.... Hij stierf van honger.

Hij naderde een huis waarvan de deur half openstond.....

Met heesche stem smeekte hij: Een aalmoes als 't u beheft.....

Maar plotseling liet zich een barsche stem hooren: „Ga weg..... straatlooper..... ga weg? of ik roep den hond....."

Juffrouw Boireau kon niet verder lezen. Haar oogen waren met tranen gevuld en lieten deze als blijk van verontwaardiging op de krant druppelen. Eindelijk riep ze uit: „Die leelijke man, die wreedaard....."

Maar ze voleindigde niet de reeks van benamingen die ze den onbarmhartige had toegedacht, want toen ze opkeek bemerkte ze plotseling in een paadje van haar tuintje, beschroomd en angstig, als een hond, die gewend is geslagen te worden, een kleinen bedelaar.

Zeker had zij in haar verlangen naar literair genot, vergeten het hek te sluiten. Zij nam hem op....

En plotseling vloog zij op: „Wilt ge wel eens maken, dat ge wegkomt? Hoe durft ge het wagen, hier zoo maar binnen te komen...."

— Juffrouw!

— Ga! Ik geef niet aan vagebonden, Kees, Kees, pak hem.....

Toen het hek met een gebaar van de grootste verontwaardiging gesloten was en de kleine bedelaar zweetend zijn weg vervolgde, zette juffrouw Boireau zich weer in haar prieel en las verder haar feuilleton van dien armen jongen, die overal werd afgewezen.

Voor onze Kinderen

Wat God doet, is wijs en goed.

Schreiend zat Juffrouw M. bij het ziekbed van haar eenig kind. De dokter was juist weg. Met angstig vragenden blik had ze hem aangezien; maar hij had het hoofd geschud en gezegd: „Er is geen hoop meer, moeder. Ik heb alles gedaan, wat mogelijk was." — „Ach, dokter, spreek zóó niet", zei de arme moeder. „Ik kan hem niet missen, mijn lievzen, kleinen Gerard. Hij mag niet sterven! En toen de dokter weg was, ging ze weer bij Gerards bedje zitten en nam zijn koortsig handje in de hare. „Zult U niet weggaan, Moeke?" vroeg Gerard. „Neen ventje, Moeke gaat niet naar bed." — „En waar is die andere dame, die altijd komt, als U even weg zijt?" — „Er is geen dame, lieveling. Moeke komt alleen maar bij je." — „Ja wel, Moeke, een mooie dame, in 't wit; ze zei, dat ze van avond kwam." — Juffrouw zat stil te schreien. Haar zoontje had typhus; hij was zeker weer aan 't ijlen. „O mijn God!" zoo snikte ze, „spaar hem toch voor mij. Hij is alles, wat ik op de wereld heb. Waarom moet hij sterven? O mijn God, Gij moet mij verhooren!" Haar gebed steeg op ten Hemel, en kwam bij den Vader hierboven, die weet, wat voor ons het beste is en die hun soms *uit liefde weigert,* datgene, waarnaar zij zoo vurig verlangen. Weer keek ze naar Gerard. Hij lag onbewegelijk stil. Zij riep hem, maar kreeg geen antwoord.

„O mijn God!" riep ze als waanzinnig uit, „hij is dood!"

. . . . . .

Juffrouw M. opende de oogen en keek rondom zich; het scheen haar toe, dat ze op de stoep van een klein huisje in een eenzaam straatje zat. De nacht was koud. Plotseling ging de deur van een herberg open en zij bemerkte een man, die smoordronken over de straat waggelde. Daar liep hij tegen een lantaarnpaal en viel met een bons op den grond. Zij wilde wegloopen, maar bij het licht van de lantaarn keek ze even naar het gezicht van den dronkaard.

Het was een jonge man maar zijn jeugdig gelaat was ruw en door dronkenschap verwilderd. Met wezenloozen blik zag hij haar aan. „Moeder!" zei hij met zware, heesche stem. Zij schrok op, want in dien dronkaard herkende zij haar eigen kind, haar Gerard.

. . . . . .

De eerste zonnestralen wekten de zwaarbeproefde moeder uit hare onrustige sluimering. Langzaam stond zij op en ging weer naar het lijkje van haar kind, dat daar neerlag, zoo glimlachend, zoo blij, als met een stralenkrans omgeven. Hij geleek een Engel, die reeds de zaligheid in God geniet. Haar eenig kind was heengegaan! En toch was nu haar hart getroost en zij fluisterde: „Mijn God, ik dank U! Nu begrijp ik de reden, waarom Gij mijn Gerard tot U genomen hebt."

GRIEP
INFLUENZA
Koude en pijn in de ledematen
Gebruik hiertegen
SANAPERIN
TABLETTEN
Prijs per koker 75 ct.
Bij apoth. en drogisten.

ADVERTEEREN DOET VERKOOPEN

Gevraagd te Liempde, tegen flinke vergoeding:

Kost en Inwoning

met vrije kamer.

Brieven of persoonlijke aanbieding bij de onderwijzeres Mej. THIJSSEN.

Voor direct gevraagd

een nette

R.K. DIENSTBODE.

Zich te vervoegen bij H. PASTOOR, Schoenhandel, hoek Molenstraat, Boxtel.

de gastvrouw een donkerblauwen frak, in welks knoopsgat hij het lint der Gregorius-orde droeg, aangetrokken, en met dit aristocratisch kleedingstuk harmoniëerde al het overige zijner belangwekkende verschijning. Wie niet wist dat het de heer Vito, conservator van een der belangrijkste vorstelijke musea uit Rome was, zou hem voor een in den dienst der diplomatie vergrijsden staatsman gehouden hebben. Daarenboven was hij directeur van een kunst-instituut en werd met dezen titel gewoonlijk aangesproken.

„Het gaat wel," antwoordde de directeur op Silvio's vraag. „Ik ben zeer zeker zoover aan mijn museum gehecht, dat ik er mij moeielijk van scheiden kan. Maar thans ondervind ik dat de landelijke rust mij goed doet."

„Gij hebt immers de photographie van de Arbues van Kaulbach ontvangen?"

„Ja, en ik dank u voor uwe vriendelijkheid en toch heb ik er leed over gevoeld. Ik heb veel over de teekening gelezen maar had liever het beeld niet gezien."

„Waarom niet?" vroeg Silvio verwonderd.

„Omdat ik de kunst vereer, en ik doe zulks omdat zij het schoone kleed der waarheid is. Maar het walgt mij leugen en laster in kunstvorm te zien kleeden, gelijk ik een afschuw heb van de gemaakte schoonheid, welke de jeugdige hartstochten poogt op te wekken."

„Hoe staat het met de cholera?" met deze woorden mengde de markiezin zich in het gesprek.

„Met de cholera?" antwoordde Silvio. „Een zonderlinge vraag. Gij ontvlucht Rome om de cholera en noodigt bewoners dier stad op uwe villa."

„Ik vrees haar niet," merkte de markiezin op, „maar mijne dochter Clara is met angst voor haar vervuld, en dit landelijk feest vieren wij hoofdzakelijk om eenige afleiding te bezorgen aan Lucia, die tot ons de vlucht genomen heeft."

Een diepe blos overtoog een oogenblik Silvio's gelaat. „Is der gravin iets onaangenaams bejegend?" vroeg hij op een toon, die duidelijk zijne ontroering verried.

„Stelt gij zooveel belang in haar?" vroeg daarop de markiezin, een scherpen blik op haar neef werpende.

„Ongetwijfeld, het toeval heeft ons op zoo zonderlinge wijze bij elkander gebracht, dat het zeer natuurlijk is, wanneer ik eenig belang in deze dame stel," antwoordde Silvio na eenig nadenken. „Maar wat is er met haar gebeurd?"

„Haar voogd heeft haar een huwelijks aanzoek gedaan, en het onderhoud, waartoe dit aanleiding gat, is geëindigd met onthullingen, die Lucia het verdere verblijf in het paleis Morigno onmogelijk maakten."

Silvio had in den loop des gespreks eveneens een stoel genomen en sprong nu bij de woorden der markiezin vrij onstuimig op met de woorden: „Is het geoorloofd naar den aard dezer onthullingen te vragen?"

„Daarover heeft wel op de eerste plaats gravin Lucia te beslissen," antwoordde de dame plechtig.

„Waar vind ik haar?" vroeg Silvio.

„Gij zijt vuur en vlam, mijn jonge vriend," bemerkte de directeur lachend.

„Dat ben ik," antwoordde Silvio, het hoofd in den hals werpend, „en ik zat de gravin, zoodra ik haar vind, verzoeken, wanneer deze onthullingen beleedigend zijn geweest, niet verder naar een arm te zoeken, die haar beschermt."

„Dat wil zeggen dat mijn waarde neef deze bescherming zelf op zich nemen zal."

„Ik geloof een recht daarop te hebben!"

„Zoo, zoo?" vroeg de markiezin nieuwsgierig terwijl zij opstond. „Doch wat ik u bidden mag, geef geen aanleiding tot opzienbare tooneelen en laat mij eerst aan de gravin vragen of zij door u beschermt wenscht te worden. Mag ik uwen arm verzoeken, mijnheer de directeur?"

De directeur, die met haar opgestaan was, bood haar den arm aan en voerde haar in de aangrenzendende tuinzaal, waarin het grootste gedeelte van het gezelschap verzameld was. Silvio volgde hen.

Natuurlijk had de markiezin, zoodra zij in het gezelschap verscheen talrijke plichten als gastvrouw te vervullen. Hier en daar had zij een gast iets aangenaams te zeggen, naar hunne gezondheid en die hunner familie vragen, den bedienden wenken of bevelen te geven, kortom, zij was geen meesteres meer over zich zelven. Met Silvio was dit natuurlijk niet het geval, en deze had niet zoodra Lucia op een sopha ontdekt, of hij snelde zonder op raad zijner tante de sporen af te leggen, op haar toe en was met haar en Clara, die naast haar zat, spoedig in een gesprek gewikkeld.

Dit gesprek scheen echter niet te willen loopen in de richting, die Silvio begeerde. Eerst toen de kring zich vergrootte en het onderhoud algemeener werd, gelukte het hem Lucia toe te fluisteren, dat hij haar gaarne eenige minuten afzonderlijk wenschte te spreken. Men kwam en ging ongedwongen in en uit het salon, op het terras en in de daaraan grenzende tuinen, en het viel dus niemand op, toen Lucia opstond, zeggende eenige oogenblikken de vrije lucht te gaan inademen, en Silvio haar dienstvaardig den arm bood om haar te geleiden.

De markiezin had het inmiddels veel te druk om naar haar neef om te zien; ook verwachtte zij niets minder dan dat hij zich voegen zou naar den door haar duidelijk uitgesproken wensch om Lucia over deze aangelegenheid niet te onderhouden, voor zij zelve het gedaan had. De directeur ontmoette toevallig het paar, toen beide het terras betraden en zeide lachend tot de markiezin, terwijl hij op hen wees: „Gij komt te laat, mevrouw. De markies de Borgo voert de gravin in den tuin."

De markiezin keek in de door den directeur aangeduide richting en schudde vol verbazing en ontevredenheid het majestueuze hoofd maar erkende dadelijk, dat zonder groote opschudding te maken, er niets meer aan te veranderen viel.

(Wordt vervolgd)

Het Vrijdag geopende Magazijn

„HET SCHOENENHUIS"

HINTHAMERSTRAAT 51 - 's BOSCH

heeft een prachtsorteering van alle soorten LUXE- en BURGERSCHOENWERK. Een blik in de etalage zegt U voldoende hoe mooi en solide ons werk is en hoe laag de prijzen zijn

---

GEBRUIKT STEEDS

DE KOEK

der oudste Firma JOS. JOH. LAMBERMONT

Koekfabriek „DE BOSSCHE KOEK"
Opgericht in het jaar 1796

Hij is reeds meer dan Honderd Vijf en Twintig jaar wijd en zijd verwaard om zijne kwaliteit

Vischstraat 16 Telefoon 108 — Kantoor en Fabriek EMMAPLEIN 15 - 23 Telefoon 599

Voor f 10.- bons wordt 50 ct. terugbetaald 60

LICHTDRUKKEN

Bij elke weersgesteldheid snel, accuraat. Laagste tarief

Procedé's BLAUW, WIT, BRUIN, ROOD enz.

HELI

's HERTOGENBOSSCHE ELECTRISCHE LICHTDRUK-INRICHTING

Hinthamerstraat 102 Tel. 966

Firma VAN DEN DUNGEN & BUELENS

Electrische Smederij

Vuchterdijk 41 - Teleph. 949

Leveren alle Smeedwerken voor den bouw tegen concurreerende prijs.

Tegen 1 Mei gevraagd eene zindelijke

Dienstbode

genegen de keuken te leeren, z. g. g. onnoodig zich aan te melden.

Mevr. V. D. RIJDT-JANSSEN, Nieuwstraat, Boxtel.

Gevraagd

eenvoudig proper

DIENSTMEISJE

Mevrouw SCHILTE-JANSSEN
Wilhelminastraat 13 BOXTEL.

PIANO

Studie piano te koop tegen spotprijs, moet weg.

Tevens een nieuwe

Gramophoon

zonder hoorn. Nieuwste model te bevragen bij B. DE VISSER Gemeente woningen B. 230 BOXTEL Rechterstr. A 36.

ATTENTIE

J. VAN DER MEIDEN-VAN DER PAS

Molenstraat A. 99 **BOXTEL**

Handel in alle mogelijke

BRANDSTOFFEN

en gros en detail tegen scherp concurreerende prijzen
Riëele en vlugge bediening

Thans wederom verkrijgbaar de prima bekende

Bruinkoolbriketten G. R.

Wij verzoeken U beleefd bij bestellingen te willen letten op juiste Naam en Adres.

J. v. d. MEIDEN-v. d. PAS Molenstraat A. 99 Boxtel

Credietvereeniging „De Hanzebank"

Centrale Bank, 's-Hertogenbosch

22 Bijbanken
76 Correspondentschappen

Geplaatst en volgestort kapitaal f 4.500.000.—

DEPOSITO

3-5 % rente naar gelang den opzeggingstermijn
2-jarige depositobewijzen met rentecoupon:

5 %

8.800 deponenten. Totaal gestort bedrag f 15.500.000

Vraagt inlichtingen aan een onzer kantoren te: Boxtel, 's-Hertogenbosch, Stationsweg 35 en Liempde. 52

Adverteert in OnsKerkklokje

ZIJT GIJ VERKOUDEN

neemt dan

Katjesdrop
Knoopjesdrop
Gecandeerde Zoutdrop
Zoute Jujubus
Zoute Griotten
Gomballen

Salmiak Pastilles
Haverstrooballen
Hoesttabletten
Longo Drop
Blok Drop

Alles prima kwaliteit en zeer lage prijzen.

Drogisterij 't ZAND,
v. d. PAS & MICHELS,

EMMAPLEIN 11 Telephoon 593.

BIJ f 5.— AAN BONS WORDT 25 CENT TERUGBETAALD.

Electrische Kracht-Instalatie

C. WELLENS

Orthenstraat 39 - Den Bosch

VOORDEELIGST ADRES

voor alle mogelijke Fabrieks-Instalaties, Hout- en Metaalbewerkersmachines, Brandweermaterialen, Slangen, Banden, Kranen enz. enz. Reparatie-inrichting voor alle mogelijke Brandweerslangen.

Aanbevelend C. WELLENS

Dr. Hoek's Vereeniging te Boxtel.

Jaarlijksche Algemeene Vergadering

op **Zondag 19 Febr. 1922,** des avonds om **half zeven** in het Vereenigingslokaal op den Burgakker.

AGENDA:

1°. Lezing door den Heer G BRUNA uit Utrecht, Redacteur van het Centrum, over: **„DE OPVOEDING VAN HET KIND."**

2°. Verslag der werkzaamheden en verantwoording der inkomsten en uitgaven over het afgeloopen jaar en bebegrooting voor het loopende jaar.

3°. Verkiezing van twee Bestuursleden, volgens Art. 6 sub. 2 der Statuten en Art. 4 van het Huishoudelijk Reglement.
a. Aftredend lid volgens rooster: de Heer C. van Rumund, die door het Bestuur wederom is candidaat gesteld.
b. Vacature Jhr. E. van Rijckevorsel van Kessel, waarvoor door het Bestuur is candidaat gesteld de Heer A. VAN DER BURGT, Voorzitter der R. K. Werkliedenvereeniging.
Tegenover de door het Bestuur gestelde candidaten zijn door de leden-begunstigers geen candidaten gesteld.

Namens het Bestuur,
H. VAN DE VEN, Secretaris.

FRUITBOOMEN

hoogstam Appel- en Peerenboomen in de beste soorten vanaf f 1,25. Gesneden Haagdoorn per honderd f 3.50. Een en tweejarige dennen.

WED. P. DE BRUYN

Kweekerij Eikenhorst BOXTEL

GEREGELDE AANVOER VAN:

BELGISCHE KLUITKALK

C. B. RAS, 's-Hertogenbosch

BOUWMATERIALEN TEL. 372

De ECHTE MECCANO DOOZEN

alsmede de UITVINDERS DOOZEN A en B met alle losse onderdeelen, vindt men in het van ouds bekende Speelgoed-Magazijn van de

Fa Wed. P. v. LIESHOUT

Kerkstraat 29 - Den Bosch

PUBLIEKE VERKOOPINGEN

TE HOUDEN DOOR

NOTARIS NIEMANN

TE BOXTEL.

Op *Dinsdag 14 Februari* om *10 uur* bij F. v. Brunschot te Liempde in de Barier.

Verkooping

voor WelEd.Geb. Fam. v. Boekel-v. Rumpt.

In Veldersbosch.

100 koopen zwaar 6 j. Schaarhout en Reephout.
40 dito zware Gekapte Mast.
8 dito 3 j. Hoepelhout.
Aanwijzer Frans v. Lith in Velder.

In de Liempasche Heggen.

6 koopen 3 j. Hoepelhout.
Aanwijzer H. Verdonk in de L. Heggen.

Op *Woensdag 15 Februari* om *4 uur* bij Rum. v. d. Ven in St. Cathrien Inzet.

Voor Erven Mej. Cath. v. Griensven.

Onder Boxtel.

Koop 1. *Huis, Erf Bouwland,* op de Boond. Sectie G. Nos. 98 1021 en 1022, samen groot 27,20 Aren.
Verhuurd aan Th. Rijkers à f 4.— per maand.
Koop 2. *Hooiland* in de Beukums. Sectie D No. 1887 groot 83.— Aren.
Hierop 21 Canadaboomen *Verhuurd* tot 1 Jan. '24 aan W. Traa à f 35.— per jaar.
Koop 3. *Hooiland* ter pl. Konijnshol. Sectie K. No. 404, groot 74,90 Aren.
Aanvaarden na betating.
Koop 4. *Hakhout* en *Dennenbosch* in de Bunders. Sectie F No. 2121 groot 4,03.00 H.A. en W. deel van F 1319 (± 1/2)
Aanvaarden na betaling.
Koop 5. *Bouwland* in de Zweelders. Sectie F No. 671, groot 22,80 Aren.
Verhuurd aan H. v. Kasteren à f 5.— per jaar.
Koop 6. *Hooiland* op Hoppendonk. Sectie D No. 149 groot 73.30 Aren.
Aanvaarden na betaling.
Lasten van af 1 Jan. j.l.
Betalen 15 Mei 1922.
Staande als volgt:

Koop	Slagen	Stand
1	5	f 450.—
2	4	- 830.—
3	21	- 1905.—
4	1	- 1080.—
5	1	- 265.—
6	2	- 1370.—

Slagen f 5.— Slaggeld f 0.20.

Op *Donderdag 23 Februari* om *11 uur* bij A. D. Notten te Brukelen.
Verhuring van *Bouwland* in de Baan voor de Mij t. Expl. v Staatsspoorwegen.
Voor tijd van 1 jaar tot 15 Febr. 1923.
Kavel 1. Oost. deel van het doode Wegje.
Kavel 2. West. deel tot den Weg.
Kavel 3. perc afk v. Fam. v. Hoogerwou.
Kavel 4 perc afk. v. d. Hr. Maas.

NOTARIS

H. P. A. VAN VLIJMEN
te HELVOIRT

zal te **Esch**, bij Piet van Liempt, op *Donderdag 16 Februari 1922* bij **inzet** en op *Donderdag 2 Maart 1922* bij Mart. van Schijndel, bij **toeslag**, telkens des namiddags ten 6 ure precies in het

OPENBAAR VERKOOPEN:

Voor Mej. de Wed. Th. J. Vielen te Esch. Onder Esch:

BURGERHUIS

met Tuin en Boomgaard, gunstig gelegen aan de harde wegen Esch-Haaren en Esch-Vught, groot 20 aren 45 centiaren.

Direct te aanvaarden.

Attentie.

Hij die graag iets moois wil lezen
Iets dat werkelijk is geschied,
Hij wordt op dit werk gewezen,
In winkels koopen, kan men 't niet.
Katholieken, Socialisten,
Ieder schenkt dit boek genot
En men behoeft niet meer te twisten
Over het niet bestaan van God.

Uitgave van H. DELMEE
St. Chrispijnstr. 24, Den Bosch

Firma J. D. C. STEENBERG
UTRECHT

Advertentie- en Reclame Bureau

Kromme Nieuwegracht 21 **Telefoon 2069**

Erkend door de Vereen. Nederl. Dagbladpers en Periodieke Pers

Plaatst advertenties in alle binnen- en buitenlandsche Bladen, Periodieken, Tijdschriften en Vakbladen, tegen de meest billijke voorwaarden

Agent voor 's Hertogenbosch en omstreken H. DELMEE, St. Chrispijnstraat 24

ZESDE JAARGANG | No. 13. | 18 Febr. 1922

ONS KERKKLOKJE

R. K. WEEKBLAD VOOR DE PAROCHIES VAN BOXTEL, ESCH, GEMONDE, LIEMPDE, ST. MICHIELS-GESTEL, OLLAND, SCHIJNDEL, VUGHT, ENZ. ENZ

Dit blad verschijnt elken Zaterdag. Abonnementsprijs per 3 maanden fr. p. p. 80 ct. bij vooruitbetaling. Losse nummers 6 ct.
PRIJS DER ADVERTENTIEN:
Van 1—5 regels f 1.05 daarboven 20 ct. per regel gemeten van lijn tot lijn. Bij contract van 500 regels of meer wordt korting toegestaan.

REDACTIE:
PASTORIE „ST. PETRUS" TE BOXTEL.
ADMINISTRATIE:
RECHTERSTRAAT A 36 TE BOXTEL.

Alle Advertentiën worden uiterlijk Donderdag ingewacht bij de Administratie RECHTERSTRAAT A 36, BOXTEL, of aan de DRUKKERIJ BERGER, Stationsweg 15, 's-Bosch.
Alle andere stukken zende men aan het Redactie-adres Pasterie „St. Petrus". Boxtel.

Bericht aan Abonné's

Door deze berichten wij den Abonné's van dit blad dat deze maand beschikt zal worden over het EERSTE kwartaal van dit jaar dus over de maanden Januari, Februari en Maart.

De Administratie.

R. K. WERKGEVERS

Het is ruim twee jaar geleden, dat Mr. Kortenhorst in „De Tijd," een zeer merkwaardig artikel schreef over de R. K. Werkgevers.

De grond, zoo schreef hij o. a., waarop de organisatie van katholieken huize berust, is uit den aard der zaak gelijk voor alle standen: het maatschappelijk leven immers dient te worden beheerscht door de beginselen van rechtvaardigheid en naastenliefde en voor dat doel moeten alle standen samenwerken in vereenigingen, die het katholiek beginsel huldigen.

Bovendien is een sterke R. K. patroonsorganisatie absoluut noodzakelijk, om de R. K. arbeiders in staat te stellen, zich in eigen R. K. vereenigingen te organiseeren.

In België oefenen de socialistische organisaties een terreur uit op de patroons en dwingen dezen uitsluitend socialistisch vereenigde arbeiders in dienst te nemen.

Men wil de patroons dwingen hun R. K. arbeiders naar de socialistische vakbeweging te drijven. Zoo wordt door deze vrijheidshelden(?) een ware en onduldbare tyrannie uitgeoefend, waartegen alleen een hechte R. K. werkgeversvakorganisatie de noodige tegenweer kan bieden.

Gelukkig Nederland, dat mede dank zij onzen werkgeversvereenigingen op katholieken grondslag, dergelijke aanslagen op de vrijheid van organisatie onmogelijk heeft kunnen maken. Doch daardoor ligt ook op onze R. K. werkgevers de dure plicht, door een internationale organisatie die Nederlandsche toestanden elders over te planten. Daaraan wordt gewerkt.

Naast deze algemeene sociale eisch voor het R. K. organisatiewezen, staat een andere, n.l. dat het niet-georganiseerd zijn — of nog verkeerd georganiseerd zijn — een naaste gelegenheid oplevert tot geloofsverlies en zonde.

Hier nu staan de gevallen voor alle klassen der bevolking niet gelijk. Men kan zeggen, dat een arbeider, die lid is van een socialistische en anarchistische vakvereeniging, praktisch met zijn geloof heeft gebroken. Ditzelfde is echter in veel minder mate het geval bij het lidmaatschap van neutrale organisaties van werkgevers. Wij zullen allerminst beweren, dat ook in die organisaties geen groote kans bestaat, dat het geloof, de rechtvaardigheid en de liefde gevaar loopen, doch het gevaar is daar veel geringer. Mocht in een neutrale vereeniging een besluit genomen worden, strijdig met de katholieke moraal, dan zou een katholiek lid niet verantwoord zijn.

Op de werkgevers rust echter een verplichting, die hen tot de R. K. organisatie drijven moet, welke de werknemers niet in die mate hebben: als meergegoeden, moeten zij aan de andere standen een voorbeeld geven.

Omtrent de theorie der kwestie bestaat er derhalve weinig verschil van meening en de bloei van het R. K. organisatieleven in Nederland toont aan, dat de werkgevers een juist begrip hebben van hun plichten en belangen.

In onmiddellijk verband met de theorie staat de praktijk. De vraag, of de werkgevers praktisch zich R. K. kunnen organiseeren, bestaat uit den aard der zaak alleen met betrekking tot de vakorganisatie en niet tot de standsorganisatie.

Hierbij doen zich twee vragen voor. Vooreerst of het eenig praktisch resultaat kan hebben, dat de R. K. werkgevers een R. K. vakbond stichten en vervolgens of zij naast hun R. K. vakbond nog het lidmaatschap van een neutrale vereeniging kunnen aanhouden.

Bij de beoordeeling van deze vraag komt terstond een groot verschil te voorschijn tusschen de werkgevers en de andere groepen der bevolking, n.l. het verschil in aantal.

De arbeiders, middenstanders, onderwijzers, boeren enz., zijn als regel in aantal sterk genoeg om een vereeniging te stichten. Dit nu is in veel mindere mate het geval bij de werkgevers. Men zou hier drie groepen kunnen onderscheiden: bedrijfstakken met een groot aantal katholieke leiders, zooals de metaal-, textiel-, sigaren-, bouw-, schoen-, leder-, confectie-, steen- en klei-nijverheid, de likeurstokerijen, enz.; bedrijfstakken met een gering aantal katholieke leiders, zooals b.v. de mijnbouw, de chemische wasscherijen en eenige onderdeelen der hout-industrie en ten slotte de bedrijven, waarin geen of slechts weinige katholieke leiders zijn, zooals b.v. de chemische industrie, cacaonijverheid, suikerfabrieken, zoutziederijen, enz.

Van enkele bedrijfstakken staat het derhalve ontwijfelbaar vast, dat een R. K. vereeniging kan worden gesticht. Welnu, die bedrijven zijn dan ook op R. K. grondslag georganiseerd, ook wanneer het katholieke deel beduidend kleiner is dan het niet-katholieke.

Als ander uiterste nemen wij de derde groep.

Wanneer slechts enkele werkgevers R. K. zijn en bovendien ver uit elkaar wonen, zou het dwaasheid zijn, een vereeniging te maken waarin hoogstens het bestuur, doch geen leden onderdak zouden kunnen vinden.

Hier moet de regel gelden, dat niemand tot het onmogelijke verplicht is.

Blijven ten slotte de bedrijven, die tusschen de uitersten instaan. Hier ondervindt de organisator dikwijls groote moeilijkheden. Hij doet echter goed, niet al te spoedig te besluiten, dat een organisatie niet mogelijk is. Ook van een kleine groep gelijk gezinden kan enorme kracht uitgaan en juist zal hier het isolement die kracht kunnen versterken, te eerder omdat de R. K. vakorganisaties der werkgevers hun vereenigingspunt vinden in een vakcentrale, juist gelijk dat bij de arbeiders van allerlei richting het geval is.

(Slot volgt).

Zondag Sexagesima.

EPISTEL.

Door de afgunst en de valsche beschuldigingen zijner vijanden werd de H. Paulus gedwongen zijn apostolisch ambt en vooral zijn onbaatzuchtigen ijver, voor de verspreiding van het geloof te verdedigen. En zoo maakt hij ons, alhoewel met tegenzin, bekend al zijn persoonlijke voorrechten, zoo natuurlijk als bovennatuurlijk, alsmede al de moeiten, die hij zich heeft getroost om zijne zending te vervullen.

Les uit den Brief van den H. Apostel Paulus aan de Corinthiërs, 2 XII, 19—23; XII, 4-9.

Broeders, gij verdraagt gaarne de onverstandigen, daar gij zelven verstandig zijt. Want gij verdraagt het, als men u tot dienstbaarheid verplicht, als men u verslindt, als men u gevangen neemt, als men zich tegenover u verheft, als iemand u in het aangezicht slaat. Tot mijn schande zeg ik het, dat zij in dit opzicht te zwak zijn geweest. (*Deze woorden bevatten een spottende zinspeling op de Corinthiërs, die geduldig de dwaasheid en de aanmatiging verdroegen van Paulus' vijanden: onder dit opzicht van dwaasheid bekent de H. Paulus te moeten onder doen tegenover de Corinthiërs.*) Durft een ander zich ergens op beroemen — ik spreek nu als een onverstandig mensch (*want het is dwaas zich op iets te beroemen*) — dan durf ik het insgelijks. Zijn zij (*mijne vijanden*) Hebreërs, ik ook; zijn zij Israëlieten, ik ook; zijn zij nakomelingen van Abraham, ik ook; zijn zij dienaars van Christus, — 't is niet zeer verstandig dat ik het zeg, maar — ik nog meer door mijnen veelvuldigen arbeid, door gevangenschap in overvloed, door slagen bovenmate, door voortdurend doodsgevaar. Van de Joden heb ik vijfmaal veertig geeselslagen min één ontvangen. (*De Joden mochten bij de geeseling maar veertig slagen geven, en om dit getal zeker niet te overschrijden, gaf men er slechts negen en dertig*). Driemaal ben ik met roeden geslagen, eens esteenigd, driemaal heb ik schipbreuk geleden, een dag en nacht ben ik (*als schipbreukeling*) in de volle zee geweest; op mijne vele reizen was ik dikwerf (*blootgesteld*) aan gevaren op waterstroomen, aan gevaren van roovers, aan gevaren van mijne stamgenooten, aan gevaren van de heidenen, aan gevaren in steden, aan gevaren in woestijnen, aan gevaren ter zee, aan gevaren van valsche broeders; ik ben geweest in vermoeienis en angst, in veelvuldig nachtwaken, in honger en dorst, in herhaaldelijk vasten, in koude en naaktheid; en behalve hetgeen uitwendig is, komt daar nog bij mijn dagelijksche kommer en bezorgdheid voor al de kerken. Wie is er onder u zwak zonder dat ook ik zwak worde (*met hem*)? Wie wordt geërgerd, zonder dat ik brande (*van ijversucht*)? Indien ik mij moet beroemen (*zooals mijne tegenstanders*), zoo wil ik mij enkel op mijne zwakheid beroemen. God en de Vader van onzen Heer Jezus-Christus, die gezegend is in eeuwigheid, weet dat ik niet lieg. Te Damascus liet de stadhouder van den koning Aretas de stad bewaken om mij gevangen te nemen en door een venster werd ik in eene mand langs den muur naar beneden gelaten en kon zoo aan zijne handen ontkomen. Indien ik mij moet beroemen — het dient weliswaar nergens toe — zoo wil ik op de visioenen en openbaringen des Heeren neerkomen. Ik ken een christen (*namelijk Pallus zelf*) die vóór veertien jaar — hetzij in het lichaam hetzij buiten het lichaam, dat weet ik niet, God weet het — opgevoerd werd tot in den derden hemel, en ik weet dat deze mensch — hetzij in het lichaam, hetzij buiten het lichaam, dat weet ik niet, God weet het — opgenomen werd tot in het paradijs en daar geheimvolle woorden hoorde, die geen mensch vermag uit te spreken. Over zulk een mensch wil ik roemen, maar over mij zelven wil ik volstrekt niet roemen, tenzij op mijne zwakheden. (*De H. Paulus onderscheidt als 't ware twee personen in zich zelf, een die door God hoog verheven is, en een ander aan wien hij zijn zwakheden toeschrijft*).

Maar zelfs indien ik zou willen roemen, zou ik niet onverstandig handelen, ik zou immers de waarheid zeggen: ik onthoud mij echter daarvan, opdat niemand mij hooger schatte dan hetgeen hij in mij ziet, of van mij hoort. En opdat de verhevenheid der openbaringen mij niet zou verheffen, werd mij een prikkel in mijn vleesch gegeven, een engel (*werktuig*) van Satan, die mij met vuisten moet slaan (*waarschijnlijk bedoelt Paulus een lichamelijke ziekte, die God hem overzond; sommigen leggen dit uit van bekoringen des vleesches*). Daarom heb ik den Heer tot driemaal toe gebeden, dat hij (*de engel van Satan*) van mij zou wijken; maar Hij (*de Heer*) sprak tot mij: mijne genade is u genoeg; want in de zwakheid toont de kracht zich in al haar volmaaktheid. Gaarne zal ik dus roemen op mijne zwakheden, opdat de kracht van Christus in mij wone.

EVANGELIE.

Het woord Gods, dat de Kerk door hare liturgie, door den mond harer bedienaars uitstrooit, moeten wij met een bereidwillig hart opnemen, en er in alle omstandigheden ons leven volmaakt naar inrichten. Zoo zal het overvloedige vruchten voortbrengen voor den hemel.

Vervolg van het H. Evangelie volgens den H. Lucas.

In dien tijd toen eene talrijke schare vergaderd was, wijl men van stad bij stad naar Jezus toestroomde, sprak Hij in gelijkenis: De zaaier ging uit om zijn zaad te zaaien. En bij zijn zaaien viel een gedeelte langs den weg en werd vertreden, en de vogelen des hemels pikten het op. En een ander deel viel op de rots en nauwelijks ontkiemd, verdorde het bij gebrek aan vocht. En een ander deel viel te midden der doornen, en de doornen schoten mede op en verstikten het. En een ander deel viel in de goede aarde, en opgegroeid bracht het honderdvoudige vrucht voort. Na deze woorden riep Hij uit: Wie ooren heeft om te hooren, hoore. Maar zijne leerlingen vroegen Hem wat deze gelijkenis beteekende. Hij nu zeide: U is het gegeven, de geheimen te kennen van het koninkrijk Gods, maar aan de overigen in gelijkenissen, opdat ze ziende niet zien en hoorende niet begrijpen. De zin echter der gelijkenis is deze: Het zaad is het woord Gods. Die langs den weg: dat zijn zij die luisteren, en daarna komt de duivel en neemt het woord uit hun hart weg, opdat ze niet gelooven en zalig worden. Doch die op de rots: dat zijn zij die het woord, wanneer ze het hooren, met vreugde aannemen en dezen hebben geen wortel: die voor een tijd gelooven en ten tijde der beproeving afvallig worden. Dan wat onder de doornen valt: dat zijn zij die hooren en door de zorgen en rijkdom en genoegens des levens onderweg verstikt worden, en geene vrucht doen rijpen. Maar wat in de goede aarde valt: dat zijn alwie met een goed en rechtschapen hart het woord hooren en bewaren en vrucht dragen in volharding.

LITURGISCHE WEEK.

Zondag 19. Sexagesima (*Excurge*) 2. tot de Heiligen. 3. naar keuze. (*Paars*)

Maandag 20. Mis van Sexagesima 2. tot de Heiligen. 3. voor de overledenen. 4. naar keuze. (*paars*)

Dinsdag 21. Mis van Sexagesima. 2. tot de Heiligen. 3. naar keuze. (*paars*)

Woensdag 22. St. Petrus Stoel te Antiochië. (*Statuit*). 2. Paulus. Pref. der Apostelen. (*Wit*)

Donderdag 23. H. Petrus Damianus (*In Meilio*). 2. Vigilie van Matthias, laatste evangelie v. d. vigilie. (*Wit*) ofwel gelezen mis van de vigilie (*Ego autem*). 2. Petrus Damianus. (*Paars*)

Vrijdag 24. H. Matthias (*Mihi autem*) Pref. der Apostelen. (*Rood*)

Zaterdag 25. Votiefmis van O. L. Vr. (*Salve*). 2. tot den H. Geest. 3. tegen Kerkvervolging òf voor den Paus. Pref. van Maria. (*wit*)

Aan Heeren Adverteerders van „Ons Kerkklokje"

berichten wij bij dezen, dat hunne Advertentiën uiterlijk Donderdag in ons bezit moeten zijn. Advertentiën welke Vrijdags worden ingezonden, worden in het volgend nummer opgenomen.

De Administratie.

Missie-Actie.

De missionarissen onze roem.

Onder dezen titel schreef Pastoor C. Hartman bij gelegenheid van de Amersfoortsche Missiedagen als volgt:

„*Leert alle volkeren*, dat was de opdracht, die de Heer aan zijne apostelen, aan zijn Kerk gaf. De Twaalven zijn uitgetogen, om den vrede van Christus te brengen aan allen, die in Oost en West, in Zuid en Noord zouden zijn van goeden wil.

En na de twaalf eersten kwamen twaalf, neen twaalf honderd anderen. Ik blik in de geschiedenis terug, ik laat mijn oog gaan over de wereld, en het apocalyptisch beeld der twaalf duizend geteekenden uit alle stammen en volkeren en talen rijst voor mijn geest op. Want God, die de twaalf eersten had gekozen, bleef aldoor zielenijver en apostolische onverschrokkenheid uitstorten in ontelbare missionarissen, wien het niet deerde, alles te verlaten om Christus wille, te gaan naar verre gewesten, naar onbeschaafde volkeren, naar onherbergzame landstreken, te missen voor goed alles wat in beschaafde landen het menschenleven veraangenaamt. De heldhaftige mannen, die waar maken het profetisch woord, dat de evangelieprediking zal klinken heel de aarde in het rond, zij blijven onze onvervreembare glorie. Wij zien naar hen op, niet als naar vreemden maar als naar broeders, die, heldhaftiger dan wij, van ons zijn uitgegaan om door hun apostolischen arbeid onder Gods zegen heerlijke werkelijkheid te maken ons aller dagelijksche bede: *Laat toekomen Uw rijk.*

Afwezige broeders herdenken wij in het gebed, de missionarissen op de eerste plaats; een afwezigen broeder weigeren wij geen hulp, den missionaris wel allerminst. Dankbaarheid jegens den goeden God, die ons heeft gebracht tot zijn eenig ware Kerk, dringt er ons toe, de missionarissen te steunen, die datzelfde onwaardeerbare geluk gaan brengen aan de heidenen, die nog gezeten zijn in de duisternis der afgoderij."

Katholieke Universiteiten.

In Amerika zijn 15 *katholieke universiteiten* met 19802 studenten, waarvan 5000 vrouwen. De R. K. universiteit te St. Louis, die reeds 3000 leerlingen telt, zoekt 3 millioen dollar voor uitbreiding. Voor het nieuw medische laboratorium zijn reeds 200.000 dollar binnen gekomen.

FEUILLETON

SILVIO.

Een historische novelle uit de dagen van Montana.

No. 14.

Silvio voerde intusschen de jeugdige gravin op het terras, dat aan de eetzaal grensde, en daarna in den tuin in een populierlaan, waar een ongestoord onderhoud mogelijk was, daar hier slechts enkele groepen wandelden om het begin van het concert af te wachten.

Verscheidene malen poogde Lucia haar moedigen beschermer aan het spreken te brengen, doch hij verzocht haar hoffelijk doch ernstig te wachten tot zij aan een pad kwamen, waar zij geheel ongestoord zouden zijn, en daarmede stelde Lucia zich eindelijk tevreden. Het scheen alsof Silvio's stem een tooverachtigen invloed op haar uitoefende waaraan zij zich niet kon onttrekken.

„Gravin," sprak Silvio eindelijk, „het toeval heeft mij eenmaal in de gelegenheid gesteld u te beschermen. Veroorloof mij voortaan in dergelijke gevallen aan uwe vrijwillige toestemming te danken te hebben, wat ik toenmaals aan het toeval verschuldigd was."

„Ik hoop niet weder in een dergelijk geval te komen. Doch laat mij deze gelegenheid aangrijpen om u uit de volheid mijns harten voor uwe ridderlijke tusschenkomst te danken. En daarbij drukt mij nog het bewustzijn," dit zeggende verscheen een blos op haar gelaat, „dat gij nog niet weet hoe ik op dien tijd alleen te dier plaatse kwam. Gij hadt recht om alles te vermoeden, en daar gij opzettelijk iedere ontmoeting scheent te ontwijken, mag ik wel aannemen dat gij juist niet de beste reden hebt vermoedt."

„Ik moet erkennen, gravin, dat ik het vermeed bij mijne tante te komen, en wel om u daar niet te ontmoeten. Maar zonderling genoeg heb ik mij nimmer de vraag gesteld wat gij op die plaats kwaamt doen, wèl die: wat gij denken zoudt over mijne tegenwoordigheid aldaar, en daar ik vreesde dat eene al te groote terughouding u kon verbieden de vraag rondweg tot mij te richten, voelde ik mij in uwe tegenwoordigheid in zoodanige verlegenheid, dat ik besloot u eenigen tijd te vermijden. En toch had ik er behoefte aan om u minstens in korte woorden te zeggen hoe zeer ik mij tot dank aan het toeval verplicht gevoel. Daarom kwam ik heden en trots alle etiquette in rijgewaad, opdat de beleedigde majesteit mijner tante mij veroorloven zou spoedig te vertrekken. Ik wilde u slechts zien en mijn dank u aanbieden. Ik wilde dit doen in het gewoel van het gezelschap. Maar ik vernam nu van mijne tante dingen, die mij bewogen u tot een ernstiger onderhoud uit te noodigen."

„Ik sta verbaasd, mijnheer de markies; wat heeft uwe tante u gezegd?"

„Zij heeft mij gezegd dat gij het huis van uw voogd ontvlucht zijt."

„Dat is eigenlijk zoo geheel juist niet."

„Juist of niet," antwoordde Silvio met vlammende oogen, „en wanneer iemand ter wereld u te na treedt, laat dan aan mij het aangename voorrecht dat het toeval mij gaf uw beschermer te wezen."

„Mijnheer de markies," antwoordde Lucia geruststellend, „de zaak is volstrekt zoo gevaarlijk niet. Mocht ik evenwel nogmaals in zulk een ongelukkigen toestand komen en een beschermer behoeven, dan kan ik mij zeker tot niemand beter wenden dan tot hem, wiens mannelijke kracht en ridderlijkheid zich reeds eenmaal zoo schitterend geopenbaard hebben."

„Uw vertrouwen maakt mij gelukkig, Lucia, en geeft mij moed om een stap verder te gaan. Mijn tante sprak van een huwelijksvoorstel, dat u gedaan was, en hetwelk geleid had tot onthullingen, tengevolge waarvan gij het huis uws voogds ontvlucht zijt. Mag ik daaromtrent iets naders van u vernemen."

„Gij moogt alles weten, Silvio, want ik stel een onbegrensd vertrouwen in u."

Silvio drukte Lucia dankbaar de hand. Daarop vervolgde zij:

„Graaf Morigno heeft mij namens zijn zoon een huwelijksvoorstel gedaan."

„Heeft die ellendige het gewaagd!" riep Silvio opbruisend.

„Ik heb tot heden geen reden om iets kwaads van mijn voogd te denken," antwoordde Lucia met het oog op de heftigheid van Silvio's woorden en gebaren.

„Ik des te meer," hernam deze, zonder op Lucia's vermaning te letten. „Hoe, een man die uw eerste vriend en raadsman zijn moet, waagt het uwe hand te vragen voor zijn losbandigen zoon, om uw rein leven met deze verzameling van alle ondeugden te verbinden!

„Mijnheer de markies!"

„Ik zeg wat ik weet!" vervolgde Silvio met toenemende opgewondenheid, „veroorloof uw vriend de vrijmoedigheid, want gij vermoedt niet welke gemeenheid u uit uwe woning verbant. Gij vermoedt niet dat het avontuur, dat mij het geluk verschafte in nauwere betrekking tot u te komen, waarlijk het eenige avontuur van dien aard van Francisco niet is. Gij vermoedt niet dat de reputatie van den woesteling iedere deur voor hem sluit met uitzondering die van zijne even slechte makkers. Gelooft gij dat ook uw voogd dit alles niet heeft geweten, toen hij u de hand zijns zoons aanbood?"

„Hij heeft mij zelfs de dwaasheden zijns zoons niet verborgen."

„Ook de schandelijke beleediging niet, die Francisco u aandeed?"

„Die is hem ongetwijfeld onbekend geweest."

„En wat zeide hij van de dingen, die hij zeer verzachtend dwaasheden noemde?"

„Hij zeide zijn zoon daartoe aangespoord te hebben, opdat hij mij vergeten zou."

„Zulke zotteklap kon hij ongetwijfeld niet voor den dag brengen, als hij van deze samenkomst niets geweten had. Maar toch moest hij weten dat zulks gelogen was, want Francisco is steeds geweest zooals hij nog heden is."

„Neen, Silvio, wat ik ook van Francisco moge gelooven, ik kan niet aannemen dat zijn vader voorbedachtelijk kwade bedoelingen ten mijnen opzichte koesterde. Misschien heeft hij gehoopt dat zijn zoon zich beteren zou, als hij ge-

R. K. Kiesvereeniging Afd. Boxtel.

Zondag 19 Februari ten half twaalf v.m. bijeenkomst van Bestuur met propagandaclub.

Donderdag 2 Maart ten 2 uur en Vrijdag 3 Maart ten 7½ uur vergadering voor alle leden, vrouwen en mannen, ter bespreking van de candidaten en uitlegging van de wijze waarop moet worden gestemd.

Deze vergadering wordt tweemaal gehouden ten einde een ieder in de gelegenheid te stellen de vergadering bij te wonen. Men kan dus op Donderdagmiddag 2 Maart ten twee uur of Vrijdagavond 3 Maart ten 7½ uur komen; heeft men het de eerste maal niet voldoende begrepen dan kan men de tweede maal nog eens komen.

Stemming Zondag 5 Maart.

Er zullen drie stembureaux zijn en wel één in het Dorp, één in Breukelen en één in Gemonde. Men kan gaan stemmen waar men wil.

Vóór 5 Maart ontvangt ieder lid een circulaire waarop zijn of haar naam geschreven is.

Deze circulaire moet ieder lid op den stemmingsdag 5 Maart medebrengen anders mag men **niet** *stemmen.* Alleen tegen afgifte van dat biljet wordt men tot de stembus toegelaten.

In de R. K. kiesvereenigingen, behoorende tot den Rijkskieskring Tilburg, zijn 60.000 leden vereenigd.

Het zal zeker wel overbodig zijn, om aan te toonen het nut en de noodzakelijkheid van politieke organisatie en te wijzen op den plicht van alle Katholieken om het werk der R. K. Kiesvereeniging te steunen en te bevorderen. Er dient door ieder, die Roomsch voelt en denkt, hetzij man of vrouw, medegewerkt te worden aan het behoud van eene *Christelijke Regeering*. En daartoe zijn wij alleen in staat, indien we *eensgezind* in de R. K. politieke organisatie strijden. Elke versnippering van stemmen buiten de organisatie om — b.v. door het vormen van afzonderlijke lijsten — is verderfelijk en werkt ten gunste van onze politieke tegenstanders.

In 1918 is een verheugend samengaan onder de Katholieken verkregen, met het gevolg, dat de R. K. Staatspartij een aantal zetels behaalde, zoo groot als nimmer te voren was bereikt. Er is geen enkele reden om aan te nemen, dat er bij de komende verkiezingen minder eendracht zal heerschen. Waarbij zeer zeker het vrouwelijke element ons aantal en onze innerlijke kracht aanmerkelijk zal komen versterken.

Met goeden moed en in de verwachting op een flinke overwinning mogen we den verkiezingstrijd tegemoet gaan.

***

Van de gelegenheid, welke aan de leden gegeven is geworden om candidaten in te dienen, is ruimschoots gebruik gemaakt.

De volgorde waarin de candidaten op de *groslijst* zijn geplaatst, is door het Rijkskieskringbestuur, volgens de reglementaire voorschriften, *bij loting* opgemaakt. En in diezelfde rangorde zal de kiezer ze ook terugvinden op het *stembiljet*, waarvan we hier een model laten afdrukken:

STEMBILJET

voor de stemming over de candidaten der groslijst voor de verkiezing van leden voor de Tweede Kamer der Staten-Generaal

4 links op Zondag 5 Maart 1922. 5 rechts

Lid	CANDIDATEN (De volgorde is bij loting vastgesteld.)	Woonplaats	Plaatsvervanger
	1. Dr. G. M. Kusters	Tilburg	
	2. Ir. A. J. L. Juten	Bergen-op-Zoom	
	3. Ir. L. J. M. Feber	's-Gravenhage	
	4 J. van Rijzewijk (aftredend).	Tilburg	
	5. H. P. M. Verlinden	Bergen-op-Zoom	
	6. F. L. D. Nivard	Rotterdam	
	7. Mr. J. C. A. M. v. d. Mortel.	Tilburg	
	8. Mr. P. M. Arts	Tilburg	
	9. Mevr. J Käller-Wigman	Breda	
	10. W. J. F. Juten (aftredend)	Bergen-op-Zoom	
	11. J. H Kray	Breda	
	12. Mr. Dr. A. v. Rijckevorsel (aft.)	's-Hertogenbosch	
	13. H. J. Borghols	's-Gravenhage	
	14. Mej. M. B. H. A. v. Waesberghe.	Tilburg	

Er moeten in elk geval 4 leden en 5 plaatsvervangers worden aangewezen.

*

In overeenstemming met art. 9 van het algemeen Bondsreglement, is door het Rijkskieskringbestuur medewerking verleend aan de samenstelling van een „*Politiek Advies*". Dit advies bedoelt leiding te geven bij de keuze van de personen, zonder nochtans een bindend karakter te dragen. M. a. w. ieder lid is volkomen vrij om het advies, al dan niet, in te volgen. Alvorens het Rijkskieskringbestuur overging tot het opmaken van het concept-advies, werd eerst de meening gevraagd van de vier Provinciale Kieskringbesturen.

Het resultaat dezer bespreking en die der Algemeene Bondsvergadering te Utrecht heeft geleid tot samenstelling van het *Officieele Politiek Advies* dat de namen bevat van de volgende 9 candidaten.

1. Mr. Dr. A. v. RIJCKEVORSEL, (aftr.) 's-Bosch.
2. J. v. RIJZEWIJK, (aftr.) . . . . . Tilburg.
3. W. J. F. JUTEN, (aftr.) . . . . . Bergen-op-Zoom.
4. Ir. L. J. M FEBER, ... 's-Hage.
5. Dr. G. M. KUSTERS, ... Tilburg.
6. Mr. J. C. A. M. v. d. MORTEL . . Tilburg.
7. Mevr. J. KäLLER-WIGMAN. . . . Breda.
8. H. J. BORGHOLS . . . . . 's-Hage.
9. F. L. D. NIVARD . . . . . Rotterdam.

Het bestuur rekent het zich ten plicht, den leden warm aan te bevelen om dit Politiek Advies te volgen.

Het schaft de zekerheid, dat de *beste* onzer candidaten, resp. tot *lid* en *plaatsvervanger* zullen worden *gekozen* en voorkomt, dat dissidenten, die zich straks, *naast* of *tegen* de Kiesvereeniging zouden willen stellen, kans van slagen wordt geboden.

Wie alzoo het *Politiek Advies* wil volgen, — *waartoe wij dringend aansporen*, — die vulle zijn stembiljet aldus in:

STEMBILJET

voor de stemming over de candidaten der groslijst voor de verkiezing van leden voor de Tweede Kamer der Staten-Generaal

4 links op Zondag 5 Maart 1922 5 rechts

Lid	CANDIDATEN (De volgorde is bij loting vastgesteld)	Woonplaats	Plaatsvervanger
	1. Dr. G. M. Kusters	Tilburg	X
	2. Ir. A. J. L. Juten	Bergen-op Zoom	
X	3. Ir. L. J. M. Feber	's-Gravenhage	
X	4. J. van Rijzewijk (aftredend)	Tilburg	
	5. H. P. M. Verlinden	Bergen-op-Zoom	
	6. F. L. D. Nivard	Rotterdam	X
	7. Mr. J. C. A. M. v. d. Mortel	Tilburg	X
	8. Mr. P. M. Arts	Tilburg	
	9. Mevr. J. Käller-Wigman	Breda	X
X	10. W. J. F. Juten (aftredend)	Bergen-op-Zoom	
	11. J. H. Kray	Breda	
X	12. Mr. Dr. A. v. Rijckevorsel (aftr.)	's-Hertogenbosch	
	13. H. J. Borghols	's-Gravenhage	X
	14. Mej. M. B. H. A. v. Waesberghe	Tilburg	

Er moeten in elk geval **4** leden en **5** plaatsvervangers worden aangewezen.

De leden worden verzocht dit voorbeeld te bewaren en voor het gemak naar de stembus mee te nemen.

***

Ten slotte nog een enkel woord over de techniek der stemming.

Overeenkomstig art. 9 van het Huish. Regl. dat aan het Rijkskieskringbestuur de bevoegdheid verleent om het aantal uit te brengen stemmen te bepalen, is vastgesteld, dat elk kiezer *9* stemmen *moet* uitbrengen; dus evenveel als het „Politiek Advies" namen bevat. Van die 9 stemmen is de kiezer verplicht er *4* uittebrengen voor *tid* en *5* voor *plaatsvervanger; minder* of *meer* is *ongeldig*.

Men lette bij het stemmen op het volgende:

1°. Op het stembiljet komen geen zwarte hokjes voor, waarvan men het puntje moet zwart maken; maar men moet de namen van diegenen die men gekozen wil zien *aanduiden met een kruisje.*

Dit is gedaan, opdat iedereen toch maar zou begrijpen dat er een *verschil* is tusschen de stemming van *5 Maart en de officieele in Juli.*

2°. als men tot de ontdekking komt dat men het biljet fout heeft ingevuld, dan kan men *eenmaal* een *nieuw* vragen.

Op het stembiljet, dat men krijgt uit de handen van het stembureau komen voor 14 namen, genummerd van 1 tot en met 14. Achter de namen der aftredende leden staat het woord: **AFTREDEND.**

Op het stembiljet staat nu vóór de namen een kolom waarboven het woord LID; achter de namen een kolom waarboven het woord PLAATSVERVANGER.

Wil men een candidaat aanwijzen voor lid, dan plaatst men een kruisje **vóór** zijn naam; wenscht men hem als plaatsvervangend lid, dan plaatst men een kruisje **achter** zijn naam.

Men vestige er zijn bijzondere aandacht op, dat het biljet van onwaarde wordt, indien niet vier kruisjes staan *vóór* vier namen (links) en vijf kruisjes *achter* vijf namen (rechts).

Er moeten immers aangewezen worden vier leden en vijf plaatsvervangers — dus **vier plus vijf, niet meer dan 4 plus vijf en niet minder dan vier plus vijf;** dus ook niet bijvoorbeeld vijf plus vier of zes plus drie, maar **links vier kruisjes** en **rechts 5 kruisjes.**

Ook mag niet eenzelfde candidaat gestemd worden voor lid en voor plaatsvervanger.

Het Bestuur heeft de uren waarop Zondag 5 Maart zal kunnen worden gestemd als volgt bepaald:

Stembureau DORP, Vereenigingslokaal Burgakker van 11½ tot 5 uur.

Stembureau BREUKELEN, School der Zusters Ursulinen van 11½ tot 5 uur.

Stembureau GEMONDE, Bijzondere School van 11½ tot 1½ uur.

Zooals boven reeds gezegd mag een lid zijn stem uitbrengen waar men wil.

Het Bestuur richt tot de leden den oproep om eendrachtig en in sterken getale ter stembus te gaan, opdat straks, wanneer de uitslag zal zijn verkregen, de rangorde der candidatenlijst inderdaad moge gerekend worden te zijn in overeenstemming met den wil van de meerderheid van het Katholieke Kiezersvolk.

Onder Gods zegen aan het werk.

Het Bestuur voornoemd,
J. PHAF, Voorzitter.
H. CONRATI, Secretaris.

Agenda der R. K. Vereenigingen te Boxtel.

Zondag 19 Febr. Spaarkas en kolenbond half 12.

Verg. Leerbewerkers half 12 zaal A.

Verg. Altaarwacht 5 uur zaal C.

Verg. Dr. Hoeks vereeniging half 7 zaal D.

Maandag 18 Febr. Praatavond Hanze 8 uur zaal A.

Woensdag 20 Febr. cursus Landstorm.

Donderdag 21 Febr. Boterfabriek zaal C. en D half 7.

Zaterdag 23 Febr. Bouwarbeiders 4—6½ uur, zaal B.

Bibliotheek 6—8 uur, zaal A.

Retraite.

Van 25—28 Februari is er retraite op Loyola te Vught voor landbouwers en arbeiders uit deze streken. Wie nog deel wenscht te nemen wordt vriendelijk verzocht zich zoo spoedig mogelijk aan te melden.

Influenza
Gebruikt
'Sanaperin'
TABLETTEN

KERKBERICHTEN.

Parochie van St. Petrus te Boxtel.

ZONDAG 19 Febr. de H. Missen om 6, 8 en 10 uur. Na den middag om 3 uur het Lof en Rozenhoedje om half 4 Congregatie.

Deze week de H. Missen om half 7, half 8 en half 9.

Donderdag Lof om 6 uur en op de andere dagen om 6 uur Rozenkrans.

Zaterdagavond om 6 uur plechtig Lof en *Veni Creator* tot opening van het 40 uren Gebed.

MAANDAG half 7 lez Jgt. Martina v. d. Langenberg, half 8 lez. Mst. Maria Joanna Pastoor, half 9 gez. Jgt. en H. Missen den WelEd. Heer Laurentius H. van Lieshout.

DINSDAG half 7 lez. Jgt. Johanna M. Bosch-Hamers, half 8 lez. H. Mis den Heer Alphons v. Riel te Riel overleden, half 9 gez. Jgt. Maria Catha v. Liempt-v. Laarhoven, half 10 gez. Huwelijks Mis.

WOENSDAG half 7 lez. H. Mis Cornelia v. Munster-v. Oers, half 8 lez. Jgt. Petrus Josephus Bosch, half 10 gez. Huwelijks Mis.

DONDERDAG half 7 gef. lez. Jgt. Cornelius v. Leent, half 8 lez. Mst. Anna Barbara v. d. Laar-v. d. Putten, half 10 plechtige gez dienst tot Bijzondere Intentie.

VRIJDAG half 7 gef. lez. Jgt. Maria Catha v. Leent-Boons, half 8 lez. Jgt. Joannes Cornelius Troeijen, half 9 gez. Mst. Marinus v. Erp.

ZATERDAG half 7 lez. Mst. Catha v. d. Sande-v. Gemert, half 8 lez. H. Mis Petronella v. d. Steen lid Proc. Boxtel-Kevelaer, half 9 gez. dienst tot Bijzondere Intentie.

Gedoopt: Wilhelmina d. v. Arnold Hekkens-Roelen. — Wilhelmina d. v. Henricns v. Breugel-v. d. Velden. — Anna d. v. Cornelius Strijbos-Theunissen. — Petronilla d. van Johannes v. Eert-Kruijsen.

Overleden: Hendrika Weijers, 68 jaar.

Parochie van 't H. Hart van Jezus te Boxtel.

Dooptijd voormiddag van 9—10 uur, namiddag 4—4½ uur.

ZONDAG H. Diensten om 7, 8½ (parochiemis) met onderrichting om 10½ Hoogmis met preek.

Namiddag om 3 uur lof met rozenhoedje en daarna congregatie.

Aanst. Zaterdagavond om 6 uur zal het 40-uren gebed geopend worden met „Veni Creator". Dan zal des Zondags morgens om 5½ en de overige dagen om 6 uur het Allerheiligste ter aanbidding zijn uitgesteld tot 7 uur.

Woensdag Feestdag St. Petrus Stoel te Antiochië, patroon onzer gemeente.

In den loop van deze en de volgende week zullen de Zelatricen het geld ophalen voor de voortplanting des Geloofs.

MAANDAG om 7 uur lez. dienst voor Anna Maria Bekkers als lid van 't Broederschap van 't H. Hart; om 8 uur zing. dienst voor de overledene bloedverwanten van Marinus van Miersbergen.

DINSDAG om 7 uur pl. zing. jaarget. voor den heer Johannes v. Beurden en Mej. Francisca van Beurden; om 8 uur zing. dienst voor de overledene bloedverwanten van Jan Broeren.

WOENSDAG om 7 uur lez. dienst voor de leden van den Boerenbond ter eere van hunnen H. Patroon; om 8 uur lez. dienst voor het welzijn der Parochie.

DONDERDAG om 7 uur lez. dienst voor Henrica van den Akker; als lid van den Retraitepenning; om 8 uur zing. maandst. voor Mevr. Anna van Dijk-van Eupen; om 9½ uur gezongen huwelijksmis.

VRIJDAG om 7 uur lez. dienst voor Anna Maria Bekkers als lid van de Retraitep.; 8 uur zing. mst. voor Mej. Johanna Merks.

ZATERDAG om 7 uur lez. mst. voor Helena Sleutjes; om 8 uur zing. dienst voor Wilhelmina van Kasteren te Amsterdam overleden.

Nog zullen deze week om 7 uur geschieden: Maandag lez. mndst. voor Johanna v. d. Nieuwenhuijzen. Vrijdag lez. jgt. voor Paulus Hoefnagels. Zaterdag lez. jgt. voor Cornelia v. d. Meijden hsvr.

Gedoopt: Petronella d. van Adr. van Erp-van der Horst; Martinus z. van Joh. v. d. Pas-Müller; Cornelia d. v. J. v. Gils-Peijnenburg; Alexandrina d. van H. J. Susante-v. d. Brekel; Petronella d. van H. Saus-Voets; Johannes z. van J. Kapteijns-v. d. Loo; Wilhelmus z. van Ant. v. Hooff-Tinnenbroek.

Getrouwd: Gerardus Roosenboom en Johanna Peeters; Adr. Tops en Johanna Hastering.

Overleden: kind van Marinus van Miersbergen; kind van Jan Broeren.

Parochie van den H. Lambertus te Gemonde

Zondag Sexagesima.

Na den middag om 1½ katechismus, om 2½ lof en daarna H. Familie.

MAANDAG 7 uur Z. j. Joannes v. d. Brand, 7½ lez. mdst. Maria Vugts.

DINSDAG 7 uur Z. j. Wilhelmina v. d. Brand.

WOENSDAG 7 uur Z. mis Frans Spierings te St. Mich.-Gestel overl.

DONDERDAG 7 uur Z. j. Christiaan de Vroom, 8 uur Z. huwelijksm.

VRIJDAG 7 uur Z. j. Cornelia hvr. van Christiaan de Vroom, 7½ Z. j. Adrianus Corsten.

ZATERDAG 7 uur Z. j. Henricus de Vroom, 7½ Z. j. Joanna hvr. van Adrianus Corsten.

Zaterdag om 6 uur lof tot opening van het 40 uur gebed.

Zondag zal het H. Sacrament om 6 uur ter aanbidding worden uitgesteld.

Woensdag om 4 uur bedeeling in de Zusterschool.

Gedoopt: Maria Anna, d. van Jan v. Schaik-van Eindhoven. Joannes Wilhelmus, z. van Everardus School-v. d. Linden.

Gehuwd: Marinus Lambertus v. Oorschot en Henrica Steenbakkers.

Overleden: Joannes Wilhelmus School 1 dag.

Gelegenheid voor retraite te Vught van 18—21 Maart. Zich deze week opgegeven bij de zelatricen.

Parochie van den H. Willibrordus te Esch.

Namiddag om 2 uur Katechismus om 3 uur Lof.

MAAMDAG Gef. jgt. Cornelia Peijnenburg.

DINSDAG Gef. jgt. Zeer Eerw. Heer Johannes Peijnenburg.

WOENSDAG Maandst. Hendricus Konings.

DONDERDAG Gef. Zing. jgt. De Heer Johannes van Duren.

VRIJDAG Gef. Zing. jgt. Zeer Eerw. Heer Alphons Sprengers, gewezen pastoor dezer parochie.

Gef. Zing. jgt. Mej. Dymphna Sprengers.

Gedoopt Cornelia Petronella d. v. van Drunen-van Attikum. Anna Maria d. v. v. d. Braak-van den Tillaar.

---

huwd was."

„En om deze proef te nemen, schrikt hij er niet voor terug u bloot te stellen aan het gevaar van voor altijd ongelukkig te worden!" vervolgde Silvio op bitteren toon.

„Gij schetst mij een afschuwelijk beeld van den man, dien ik tot heden als een vaderlijken vriend geacht heb."

„Een vriend? Ach, hij is uw vriend nooit geweest, en hij zal het nimmer worden! En toch gij behoeft een vriend en een beschermer. Arme wees! hoe zal uw hart den strijd kunnen volhouden tegen zooveel bedrog en ongerechtigheid als waarmede de wereld en valsche vrienden u omringen! O mocht het mij gegeven zijn voor het leven uw vriend en beschermer te zijn!"

Een heldere traan schitterde in Lucia's oogen. En terwijl zij een teederen blik op Silvio wierp, antwoordde zij: „Silvio ik heb u reeds gezegd, dat ik een onbegrensd vertrouwen in u stel, ik geef mij aan uwe hoede over."

„Voor het leven?"

„Voor het leven.... en moge de dood ons slechts scheiden, om voor eeuwig vereenigd te worden."

Een warme handdruk bevestigde dit verbond.

Na eenige oogenblikken van stilzwijgen, waarin beide jongelieden zich in hun geluk verdiepten, zeide Silvio: „Morgen zal ik met graaf Morigno een woordje gaan spreken."

Op dit oogenblik hoorde men trompetgeschal. Dit was het teeken van den aanvang des concerts.

Een in boschjes verborgen corps muzikanten opende het met de uitvoering van de ouverture van Rossini. De duisternis was bereids gevallen en in alle hoeken van den tuin werden de lampions ontstoken, en door de geopende deuren van het salon stroomde het geheele gezelschap in den tuin.

Onmiddellijk vormde zich dit tot groepen. Een gedeelte bleef in de nabijheid der muzikanten, anderen verzamelden zich om een zanger of zangeres in een anderen strcek van den tuin. Een andder gedeelte deed in bootjes een watertochtje op den vijver, kortom overal heerschte vroolijkheid en opgeruimdheid.

Aan den arm des directeurs kwam de markiezin Bianchi de populierlaan in en ontmoette Lucia en Silvio, die op weg waren om zich bij het gezelschap te voegen.

„Nu, mijn vriend," riep de directeur, die het paar het eerst ontdekte, Silvio lachend toe, „hebt gij gelegenheid gevonden om uwe nieuwsgierigheid te bevredigen? Het zal, hoop ik, zoo erg niet geweest zijn."

Alvorens Silvio kon antwoorden, vroeg de markiezin op scherpen toon: „Vindt gij niet, mijnheer de directeur, dat de handelwijze van mijn neef na de mededeelingen, die ik hem heb gedaan, harde kritiek verdient?"

„Sta mij toe, mevrouw, u op te merken," antwoordde de directeur, „dat ik gewoon ben vrij toegevend jegens de jeugd te zijn."

„Lieve tante," sprak Silvio, „ik heb de eer u mijne verloofde voor te stellen."

De directeur schudde beiden de hand en wenschte hun hartelijk geluk. Ook de markiezin greep Lucia's hand, zeggende: „Moge de Hemel u al het geluk verleenen, dat gij verdient!" Daarop wendde zij zich tot haar neef en het hoofd in den hals werpend, en het voorhoofd fronsende, stond zij in volle majesteit voor hem en vervolgde: „maar gij hadt de overweging van het initiatief tot zulk een gewichtigen stap aan oudere lieden moeten overlaten. Vindt gij ook niet, mijnheer de directeur?"

„Gij hebt volkomen gelijk," antwoordde de directeur met een fijnen lach, „en daar zij in deze aangelegenheid zoozeer den raad van oudere lieden noodig hebben, zult gij het raadzaam achten dat zij zich bij ons aansluiten, opdat wij hen, al is het wat laat, nog met goeden raad kunnen bijstaan."

Een majestueuze hoofdknik der markiezin scheen de opmerking des directeurs goed te keuren en Silvio haastte zich, met Lucia aan den arm, zich te plaatsen aan de rechterzijde zijner tante, terwijl de directeur aan hare linker ging. Zij sprak intusschen slechts uitsluitend met den directeur, waaraan Silvio echter spoedig een einde maakte door te zeggen:

„Het verrast mij, inderdaad, tante, dat gij uw eigen werk niet schijnt te willen erkennen!"

„Hoe zoo, neef?"

„Gij schijnt ontevreden over onze verloving."

„Dat zijn bijzaken. Wat de hoofdzaak betreft, zal ik niet ophouden te erkennen u grooten dank verschuldigd te zijn."

„Ik vind dat de jonge man niet zoo geheel en al ongelijk heeft," sprak de directeur.

„Wie heeft het mogelijk gemaakt, dat ik Lucia leerde kennen?" vroeg Silvio. „En kan men haar kennen zonder haar genegenheid toe te dragen?"

„Dat is iets anders, Silvio," zeide de dame op iets minder scherpen toon.

„Iets anders? Waar is dan het onderscheid tenzij in de gevolgen? Wij hopen eenmaal in het huwelijk te treden."

De tante trachtte haar gelaat de allerstrengste uitdrukking te geven, maar het gelukte niet, zij kon niet eens een glimlach terughouden. De neef maakte onmiddellijk gebruik van het behaalde voordeel en zond zijn hoofdargument in het vuur.

„En zie, lieve tante, maaktet gij het mogelijk dat wij elkander leerden kennen dan kon dit slechts tengevolge hebben, dat wij zeer gelukkig of ongelukkig worden. Wilt gij nu, die er reeds zooveel gelukkig hebt gemaakt, met uw neef en met een meisje, dat gij zelf bemint, beginnen om een reeks van ongelukkigen te maken?"

„Ik meen inderdaad, mevrouw," merkte de directeur nogmaals op, „dat gij verplicht zijt den grooten haast te vergeten, waarmede deze zaak is afgedaan."

„Mevrouw de markiezin," sprak nu Lucia op vleienden toon, zoudt gij mij werkelijk willen berooven van de bescherming eener moederlijke vriendin, nu ik die meer dan ooit noodig heb?"

Deze woorden werden op zulken roerenden toon gesproken, dat het de goede markiezin onmogelijk was hare majestueuze houding nog langer te bewaren, vooral ook daar haar neef erkende dat haar eigenlijk de eer van het gebeurde toekwam.

„Welaan," zeide zij eindelijk, na

Parochie van St. Jans Onthoofding te Liempde.

ZONDAG 7 uur l. m. tot welzijn der par: 10 uur z, 7de Frans van Son; half drie Lof, daarna meisjescongr.

MAANDAG 7 en 7½ z. 7de Frans v. Son.

DINSDAG 7 uur z. m. Gerardus Sterke † Boxtel half acht z. m. tot bijz. int.

WOENSDAG 7 uur z. mdst. Anna Ma. Mart. Timmermans half acht z. mndst. Arn. Joh. Schoenmakers.

DONDERDAG 7 uur z. mndst. Theod. Versantvoort, half acht z. m. Frans v. Son † als weld. der armen

VRIJDAG 7 uur l. mndst. Corn. Smulders half acht l. jg. Hendrica Adr. Oerlemans.

ZATERDAG 7 en 7½ z.j. Corn. v. d. Laak en Joh. hvr.

ZONDAG 7 uur l.m. Anna Ma. v. d, Velden † als lid proc. Kevelaar.

Zaterdag nam; biechthooren van half twee tot 4, en van half vijf tot half zeven. Om half zeven plechtig Lof met „Veni Creator" tot opening van het veertig uren gebed.

30a Henri van Eekerschot † Best; Anna Maria Christ. Vuchts † Olland; Barb. Petrus v. d. Dungen † Liempde; Wilh. Joh. v. Kasteren † Amsterdam; Anna Ma. v. d. Velden † Liempde; Albertus Kronenburg † Gerwen: Elisabeth Schellen v.d. Sande † Schijndel; Ger. Sterke † Boxtel. Wed. Gijsberdina Batens † Liempde. 7de Frans van Son † Liempde.

Zondag 26 Februari om 2 uur nam. vergadering van de afd. vrouwen der Kiesvereeniging in de school bij de Eerw. Zusters; spreekster: Mevr. Brouns-v.-Besouw, lid van den Gemeenteraad te 's-Bosch.

Parochie v. d. H. Martinus te Olland.

Heden namiddag om 2 uur Katechismus, om 3 uur het Lof, om 3½ vrouwenvergadering der Derde Orde, om 5 uur mannenvergadering. In beide Missen collecte voor de kerk van den ZeerEerw. Pater Amantius Jansen O. F. M. te Heerlen.

MAANDAG z. Mdst. voor den Z.Eerw. Heer Lud. van Loenhout, pastoor alhier overleden.

DINSDAG z. Mdst. voor Johanna Adrianus Vervoort.

WOENSDAG z. Mdst. voor Thomas Aarts.

DONDERDAG z. Mdst. tot zekere intentie.

VRIJDAG z. Mdst. voor Adrianus de Koning.

ZATERDAG l. Mdst. voor Joannes v. d. Tillaart.

Parochie van Sint Petrus te Vught.

ZONDAG. Nam. 3 uur Lof, daarna Congr.

MAANDAG 7 uur en 7¾ gel. zev. hvr. M. v. d. Aker. 8½ gef. gez. jg. overl. fam. Versantvoort.

DINSDAG 7 uur en 7¾ gel. zev. Mar. Eijkemans, 8½ gez. jg. hvr. Ant. Boers.

WOENSDAG 7 uur gez. mdst. mevr. G. de Leijer, 7¾ ook Donderdag geen mis, 8½ gez. mis Vughtsche Proc.

DONDERDAG 7 uur gez. mdst. heer A. Couwenberg, 9 uur gez. Huwelijksmis.

VRIJDAG 7 uur gez. jg. Arn. Olieslagers, 7¾ gel. mdst. hvr. Hend. v. Hassel, 8½ gef. gez. jg. L. v. Heertum.

ZATERDAG 7 uur gel. mdst. echtg. G. Geurts, 7¾ gel. mdst. hvr. A. v. Keuler, 8½ gef. gez. jg. hvr. L. v. Heertum.

Heden wekel. mis Pastoor Lips. In de Gest. 6 gel. zev. Hein Las, 4 gel. zev. hvr. M. v. d. Aker, 4 gel. zev. M. Eijkemans, mdst. M. Bezemer, wed. J. v. Aarle, J. J. v. d. Heuvel, jg. hvr. A. v. Drunen, wed. P. Marijne, 1 Jos. v. Tiel, 2 Eerw. heer V. A. Schellekens, 5 J. v. d. Heuvel Proc. Vught, 1 A. Couwenberg en 1 wed. Fr. v. Berkel Proc. v. Bokhoven, 1 D. Kluijtmans, 1 A. Kroon, 1 E. v. Pinksteren, 5 overl. fam. Jonkers, 1 J. J. Aarts, 1 afg. fam. kind. P. Vermeulen, 1 echtg. M. Bredo, 1 mevr. v. d. Pol, 1 Henrica Noijen, 1 Henr. Noijen, 1 hvr. H. Noijen.

Om den achterstand van de reeds aangegeven H. Missen in te halen, achten wij ons verplicht tot nadere aankondiging geene maandstonden te lezen in de kerk, aan te nemen. Wij bevelen u daarom aan 50 cent meer te geven, dan kunnen daarvoor 2 gelezen maandstonden in de gestichten geschieden.

Huw. Petrus W. G. v. Aalst en Antonia Vinkers III.

Gedoopt. Henrica d. v. Henricus Blummel en Christina v. Vught. — Adrianus z. v. Johannes Fr. v. Beurden en Joanna M. Mutsaarts.

Overleden. Henri Las. — Hvr. Mar. v. d. Aker. — Mar. Eijkemans.

Giftenlijst voor de Missie Boxtel.

Vorige opgave	f 9408.22
Uit den offerblok in de kerk van St. Petrus.	» 9.00
Bij gelegenheid van een Intronisatie.	» 1 00
Uit de brievenbus van Pastoor Eras; Voor een goeden uitval	» 2.00

BERICHTEN.

De leden van de Altaarwacht, van beide parochies worden uitgenoodigd op een korte bijeenkomst op ZONDAG 19 Febr. om 5 uur in een der zalen van het Vereenigingsgebouw op den Burgakker.

—

Boerenbond Boxtel.

A. s. Woensdag patroonsfeest van onzen Boerenbond.

's Morgens om 7 uur alg. H. Communie en H. Mis voor de leden, die zal worden opgedragen in de kerk van het H. Hart. Zorgt nu eens, dat ge komt bidden voor elkander en voor uwe organisatie.

's Avonds om 6 uur alg. vergadering met jaerverslagen, tevens zal dan een nieuw bestuurslid moeten gekozen worden in de plaats van A. Verhoeven. Dit punt is van zoo groot belang, dat daarvoor alleen reeds iedereen moet opkomen.

Ned. R. K. Huisvestings-Comite.

Weensch transport uitgesteld.

Het Centraal Bureau ontving uit Weenen bericht, dat het voor 18 Februari aangekondigde transport kinderen tot nader order niet mag vertrekken. Dientengevolge zal ook het terugtransport naar Weenen op 28 Februari moeten worden uitgesteld.

Giften van Z. H. den Paus.

Maandag heeft de Paus de Duitsche kardinalen, die naar hun posten terugkeerden, ten afscheid ontvangen en hun een som gelds ter hand gesteld voor liefdadige doeleinden. Tevens gaf de H. Vader aan Kardinaal Piffl een aanzienlijk bedrag voor de noodlijdende Oostenrijksche kinderen. De Paus sprak woorden van innig medelijden met den nood der Oostenrijkers, waarbij hij de hoop uitte, dat de toestand spoedig mocht verbeteren.

BEKENDMAKING.

De Burgemeester van Boxtel, Brengt ter openbare kennis, dat ter gemeentesecretarie ter inzage is nedergelegd het ontwerp-zomerdienstregeling 1922 der Nederlandsche Spoorwegen.

Opmerkingen betreffende dat dienstregelings-ontwerp behooren vóór 1 Maart 1922 te worden gezonden aan den Raad van Toezicht op de Spoorwegdiensten te 's Gravenhage.

Boxtel, 17 Februari 1922.
De Burgemeester voornoemd,
F. W. VAN BEEK.

Gevonden te Boxtel: een armband met dameshorloge.
De Burgemeester van Boxtel,
F. W. VAN BEEK.

Van hier en elders.

Verleden Zondag heeft in de St. Pieter te Rome de plechtige Kroning plaats gehad van Z. H. Paus Pius XI.

—

Pastoor Donders te Schijndel is door Hare Majesteit de Koningin benoemd tot Ridder in de Orde van Oranje-Nassau.

—

In den Rijkskieskring 's Hertogenbosch zijn in de kiesvereenigingen de stemmingen gehouden voor de groslijst van de candidaten voor de Tweede Kamer. Meer dan de helft der kiezers hebben bij deze stemming het Politiek advies gevolgd.

—

Te Moskou staken de hoogleeraren der Universiteit.

Ons gezantschap bij den Paus blijft gehandhaafd.

Met zeer groote plechtigheid is verleden Woensdag in het vredespaleis te 's Gravenhage het Permanent Hof van Internationale Justitie geopend.

Mr. F. Jansen te Maastricht is gekozen tot lid der Eerste Kamer.

De Duitsche Rijksregeering blijft aan.

Professor Bolland, hoogleeraar te Leiden, alom bekend om zijn verwarde denkbeelden, is overleden.

De kleine Entente zal te Belgrado een conferentie houden vóór de groote conferentie te Genua om haar standpunt tegenover Sovjet-Rusland vast te stellen.

In October wordt in Amsterdam een Eucharistisch congres gehouden.

Onze Eerste Kamer heeft de militaire pensioenwetten aangenomen.

Spierpijn
Gebruikt
SANAPERIN
tabletten

Mooie uitspraken van Socialisten.

„De godsdienst is eene onverstandige opvatting van de wereld."

„De godsdienst is de opium van het volk."

„In ons partijprogramma moet opgenomen worden het geweten te bevrijden van iedere godsdienstige tyrannie."

„Wij laten den hemel voor de engelen en de musschen."

„In onzen socialistischen toekomststaat zal de godsdienst vanzelf verdwijnen."

(Zoo schrijft Marx, de man bij wien de socialisten zweren).

Voor onze Kinderen.

Een Eerewacht.

De koning van een verafgelegen land werd door zijn vijanden valsch beschuldigd van allerlei misdaden, waaraan hij nooit gedacht had. Bovendien wisten de lasteraars het volk zóózeer tegen hem op te ruien dat de meesten hem niet langer als koning wilden erkennen. De Keizer onder wiens gezag het rijk van den armen, zoozeer miskenden vorst gerekend werd, luisterde naar de valsche aanklagers en liet den koning uit zijn paleis halen en in de gevangenis zetten. Toen de ongelukkige vorst naar den kerker werd geleid, stonden zijne vijanden langs den weg, om den vorstelijken gevangene te bespotten en uit te lachen. De vorst, die altijd zijn onderdanen zoo teeder had liefgehad en zoo trouw voor hunne belangen had gezorgd, was innig, diep bedroefd.

Toch zweeg hij en verdroeg dien smaad met kalmte en waardigheid. Maar de bittere tranen, die uit zijn oogen vloeiden, zeiden, — méér dan woorden, — hoe pijnlijk zijn hart gegriefd was door de ondankbaarheid van zijn volk, dat hij zoozeer bemínde.

De ongelukkige vorst had drie kinderen, twee dochters en een zoon en daarbij verscheiden hovelingen, die jaren lang zijn bijzondere goedheid en weldaden hadden genoten. En ziet! Twee van die kinderen, in plaats van hun armen, koninklijken vader te troosten, sloten zich, met eenige hofjonkers, bij de vijanden aan, om hem te beleedigen en te bespotten. Toen de koning ook *hen* onder de menigte zag, werd hij zóó bedroefd, dat het hem toescheen, of zijn hart zou breken van smart. Zijn eigen kinderen, zijn meest geliefde dienaren, — moeten ook *zij* hem afvallen en ontrouw worden? Hij snikte en schreide luid. *Dat* was te veel voor zijn liefhebbend vaderhart! Maar wat hoorde hij daar? Was dat niet de stem van zijn jongste dochtertje? „Vader, vader, *ik* wil U niet verlaten; *ik* zal U gezelschap houden in de gevangenis." Nu traden ook eenige fiere, dappere jonge mannen, de trouwste dienaren van den koning, naderbij. „Heer onze koning", zoo sprak de oudste van hen, — „*wij* willen U tot den dood getrouw blijven en aan uw dienst verbonden zijn. Wij zullen om beurten de wacht houden aan de deur van uw gevangenis, zoolang men U daar zal opgesloten houden. Wij zullen U altijd erkennen als onzen wettigen vorst." *Die* woorden, met liefde en oprechtheid uitgesproken, waren als een zachte balsem voor het zwaar gewonde hart van den koning. Met een dankbaren blik zag hij dat kleine groepje getrouwen aan, dat zich zoveel offers wilde getroosten, om hem in zijne gevangenschap eenige vertroosting te bezorgen.

Bij het lezen van dit verhaal dacht ik onwillekeurig aan een anderen Koning, aan onzen Goddelijken Koning Jezus, die vrijwillig, ter liefde van ons, bij dag en nacht wil opgesloten zijn in het nederig Tabernakel, om van daar ons altijd met nieuwe gunsten te overladen en in ons hart te kunnen neerdalen. Volgenden Zondag beginnen de 3 dagen van het Veertigurengebed die ingesteld zijn, om Jezus in het H. Sacrament liefde en eerherstel te betuigen, tot vergoeding voor de zonden van de ondankbare menschen, die Hem verlaten, miskennen en beleedigen. We weten immers, hoe verschrikkelijk Jezus door ontelbare menschen wordt miskend, beleedigd en veracht. Ja, vele christenen zelfs, die toch door het Doopsel Zijne kinderen zijn, verlaten Jezus door de doodzonde en denken er niet aan, weer tot Zijn altijd liefdevol Hart terug te keeren door een oprechte, berouwvolle biecht. Van *hen* heeft Jezus het meest te lijden.

Zullen wij nu in die drie dagen, als Hij, verborgen onder den schijn der H. Hostie, den geheelen dag ter aanbidding is uitgesteld, Hem ook niet dikwijls gezelschap gaan houden en een *Eerewacht* vormen bij het H. Tabernakel? Laten we dan in die bezoeken vurig bidden, dat de barmhartige Zaligmaker aan die arme verblinde zondaars de genade geve van een oprechte bekeering. Hoe rijk zal het H. Hart van Jezus U beloonen, wanneer ge volgenden Zondag, Maandag en Dinsdag nu en dan een half uurtje van uw vrijen tijd wilt opofferen, om bij Hem te komen. Zoo zullen wij ook een Eerewacht zijn bij zijn H. Tabernakel. Wie doet er mee? Overleggen we deze week al eens, welke uurtjes wij onzen post bij de Eerewacht zullen waarnemen.

Rheumatiek
Gebruikt
SANAPERIN
tabletten

SPOORWEGLIJSTJE
VAN
ONS KERKKLOKJE

Boxtel	†5.46	7.18	7.31	9.40	11.46	12.49	§2.36	§3.15	5.06	§6.56	7.37	9.09
Esch	5.54	—	7.39	—	11.54	—	2.44	—	5.14	7.04	—	—
Vught	6.03	—	7.48	—	12.03	1.01	2.53	—	5.23	7.14	—	—
's-Bosch	6.10	7.33	7.55	9.55	12.10	1.08	3.00	3.30	5.30	7.21	7.52	9.24

's-Bosch	§5.24	8.27	§9.45	10.12	11.10	2.23	§3.10	4.26	6.29	8.33	11.51
Vught	5.32	8 35	—	10.20	11.18	2.31	—	4.34	6.37	—	—
Esch	5.41	8.44	—	—	11.27	2.40	—	4.43	6.46	—	—
Boxtel	5.48	8.51	10.00	10.31	11.34	2.47	3.25	4.50	6.53	8.48	12.05

Boxtel	6.14	§*7.17	9.04	9.20	§9.52	§10.04	10.35	11.46	2.54	§3.19	§3.27	5.05	7.00	8.44	8.52	12.13
Best	6.29	7.35	—	9 34	—	—	10.48	—	3.08	—	—	5.18	7.14	—	—	12.26
Acht	6.40	S	—	9.44	—	—	10.58	—	3.19	—	—	5.28	7.25	—	—	—
Woensel	—	—	—	9.50	—	—	●	—	●	—	—	—	7.31	—	—	—
Eindhoven	6.49	7.52	9.28	9 56	10.16	10.28	11.10	12.10	3.31	3.43	3.51	5.37	7.37	9.08	9.16	12.41

Eindh.	§ 5.05	6.39	8.39	9.02	9.11	§9.48	10.45	§12.15	§1.55	§2.48	§2.57	4.11	5.58	6.58	8.39	8.47	§8.52
Woensel	—	—	8.45	—	—	—	—	—	●	—	—	●	—	—	—	—	—
Acht	—	6.49	8.52	—	—	10.01	—	—	2.08	—	—	4.24	—	7.08	—	—	S
Best	—	6.59	9.03	—	—	10.18	11.01	12.31	2.19	—	—	4.35	6.14	7.18	—	—	9.15
Boxtel	5.35	7.11	9.15	9.26	9.35	10.30	11.13	12.43	2.31	3.12	3.21	4.48	6.26	7.30	9.03	9.11	9.27

Boxtel	§5.43	§—	7.28	9.30	10.08	11.19	§12.55	§2.52	§3 26	4.58	6.32	6.59	8.13	9.16	9.40
Oisterwijk	5.56	6.52	7.38	●	10.22	11.33	1.09	3.05	—	5.11	—	7.12	—	●	9 53
Tilburg	6.10	7.06	7.52	9.52	10.36	11.47	1.23	3.19	3.48	5.25	6.54	7.26	8 35	9.38	10.07

Tilburg	§5.34	§6.21	8.11	8.37	8.50	8.54	§9.25	11.13	§1.37	2.02	§2.50	4.31	§6.24	7.55	8.17	11.35
Oisterwijk	5.49	6.35	8 27	—	—	9.10	●	11.28	1.52	2.18	3.05	4.46	6.39	8.11	●	11.50
Boxtel	6.01	—	8 39	8.59	9.12	9.22	9.47	11.40	2.04	2.30	3.17	4.58	6.51	8.23	8.39	12.02

Boxtel	§6.06	8.21	10.21	§3.33	§7.04	9.11	Gennep	§5.40	7.05	§1.10	§4.38	7.17	6.50
Liempde	●	—	10.28	3.40	7.11	●	Veghel	6.37	8.22	2.13	5.49	—	8.12
Schijndel	6.19	—	10.37	3.50	7.21	9.25	Eerde	6.45	8.31	2.21	5.57	—	8.28
Eerde	6 25	—	10.43	3.56	7.27	—	Schijndel	6.52	8.39	2.28	6.04	—	8.36
Veghel	6.33	—	10.51	4.07	7.37	9.37	Liempde	7.01	8.49	2.37	6.13	—	8.14
Gennep	7.44	9.11	12.04	5.20	8.39	10.34	Boxtel	7.08	8.57	2.44	6.20	8.03	8.44

† Loopt alleen Woensdag.
● Stopt op tijdig verzoek.
§ Loopen niet op Zon- en Feestdagen.
* Loopt Maandag niet.
S Stopt voor opnemen en uitlaten van reizigers.

Adverteeren doet verkoopen.

PUBLIEKE VERKOOPINGEN
TE HOUDEN DOOR
NOTARIS NIEMANN
TE BOXTEL.

Op *Woensdag 22 Februari* om *4 uur* bij Jan Verbruggen te Gemonde. Inzet.
Voor Hend. v. Hamond.
Te Gemonde onder St. Michielsgestel.

Een *Huis met Werkhuis, Bergplaats, Erf, Bouw- en Weiland,* gelegen ter plaatse Kaatsche Hoeven, kadastraal bekend Sectie D Nos 1044, 1043 en 312. Samen groot 31.60 Aren.

Aanvaarden: de gebouwen en het erf te Pinksteren, al het overige te half Maart alles 1923.

Lasten vanaf 1 1923.
Betalen 8 Mei 1922,
Slaggeld f 0.20.

Op *Donderdag 23 Februari* om *11 uur* bij A. D. Notten te Brukelen.

Verhuring van *Bouwland* in de Baan voor de Mij t. Expl. v. Staatsspoorwegen.

Voor tijd van 1 jaar tot 15 Febr. 1923.

Kavel 1. Oost. deel van het doode Wegje.
Kavel 2. West. deel tot den Weg.
Kavel 3. perc. afk v. Fam. v. Hoogerwou.
Kavel 4. perc. afk. v. d. Hr. Maas.

Op *Vrijdag 24 Februari 1922* ten *10 uur* v.m. op de Werf in de Kloosterstraat. Voor de firma B. H. Clercx. Verkooping (contant) 200 koopen eiken en beuken takken, klippels, schalen en ander zwaar brandhout.

Op *Donderdag 2 Maart 1922* ten *10 uur* v.m. bij A. D. Notten in Brukelen.

Verkooping

Voor de WelEd.Geb. Fam. J. H. v. Hoogerwou in de Huisvenne.

60 koopen zware uitgekapte Masten geschikt voor Paalhout, Heininghout en Kloven.

60 dito uitgekapte en mastentakken geschikt voor boonstaken, enz.

Aanwijzing: Op Zondag 26 Februari van 2—5 uur door J. v. d. Loo.

Mevrouw PHAF te Boxtel
vraagt zoo spoedig mogelijk een R. K.
KEUKENMEID
kunnende koken en genegen eenig huiswerk te verrichten. Hoog loon.

Maria-Vereeniging te Boxtel.

VERGADERING op **Zondag 19 Febr. om 5 uur,** in het PATRONAAT.

Opvoering van het drama:

HAAR OFFER.

Verkiezing van 4 nieuwe Bestuursleden. Door het Bestuur werden de volgende candidaten gesteld: Mevr. Conradi, Mar. Conradi, Mar. v. Etten, Au. v. Haeren, Fr. Verhoeven, Au. de Werd.

Toegang voor de leden vrij, voor niet-leden: **50 cent.**

Snel-Motorbootdienst
Gebrs. Van Straten & Co.

Vertrek van 's-Bosch naar Amsterdam
DINSDAG- en VRIJDAGAVOND.

Goederen, die 's avonds gebracht worden, worden den volgenden dag te Amsterdam besteld.

Bestelkantoor: Breede Haven 116
Telef. No. 732 **De Ondernemers**

nagedacht te hebben hoe zij de zeilen zou inhalen zonder aan hare waardigheid iets te kort te doen, „ik wil dan gebruik maken van de rechten des ouderdoms en de dwaasheden van jongelieden niet al te zeer in rekening brengen, maar eene zaak verlang ik dringend, neef, dat men bij verdere stappen niet verzuime den raad van oudere lieden in te winnen."

Silvio beloofde nauwkeurig overeenkomstig dezen wenk te handelen, evenwel met het niet uitgesproken voorbehoud van er zelf over te beslissen of hij den ontvangen raad al dan niet zou opvolgen. Op deze basis werd nu de vrede zoo volkomen hersteld, dat tante de beide weezen — want ook Silvio stond alleen op de wereld — haar moederlijken zegen gaf en ernstig begon te gelooven dat zij alleen van alles de aanleidende oorzaak was. Daarmede stond ook bij haar het plan vast om de zaak van het jeugdige paar ten einde te voeren, want het was nu bij haar uitgemaakt, dat het van het begin af haar eigen zaak was geweest.

Voor alles verlangde de markiezin Bianchi dat het diepste geheim omtrent de plaats gehad hebbende verloving zou worden bewaard, tot men overeengekomen was omtrent de stappen, die nu zouden moeten gedaan worden. Silvio stemde toe maar zonder zijn plan op te geven van den volgenden dag graaf Morigno op te zoeken en hem inlichting te vragen, omtrent de verhouding, waarin hij, Silvio, nu tegenover Lucia gekomen was. Want hij wist zeer wel dat zijn tante niet in staat zou zijn het geheim zelfs slechts tot den volgenden dag te bewaren.

Silvio's meening bleek spoedig op waarheid gegrond te zijn, want het concert was nog niet afgeloopen, toen reeds vrienden en vriendinnen onder het zegel des geheims aan het jonge paar hunne gelukwenschen kwamen aanbieden. Toen kort voor het einde van het feest de directeur Silvio ontmoette, drukte hij hem hartelijk de hand, en zeide: „voor u moet men zich in acht nemen, jonge vriend, ik heb u heden leeren kennen als een sluwe diplomaat dat men niet achter uw open gelaat zou hebben gezocht."

„Altijd slechts wanneer het eene zaak betreft," antwoordde Silvio, „die verdedigd kan worden voor de rechtbank van het geweten en de eer."

„Dat is de hoofdzaak," bemerkte de directeur, en trad naar eene groep oudere dames, in wier midden hij de markiezin ijverig gesticuleerend zag, waaruit hij de gevolgtrekking maakte, dat in dezen kring de zaak reeds met den daaraan passenden ernst en zorgvuldigheid overwogen werd.

Terwijl al deze dingen op de villa Bianchi plaats hadden, was Silvio reeds het voorwerp geworden van een schandelijken aanslag. Francisco had zich met zijn makker naar het paleis Morigno begeven om de honderd dukaten te halen, waarvoor hij zich den arm eens bravo's koopen wilde. Nadat hij zich op raad van Giubilei had voorzien van een langen dunnen dolk, — voor tijd van nood meende de wakkere man — verlieten beiden het wederom om den avond in de koffiehuizen van de Piazza Colonna te gaan doorbrengen. Laat in den avond vermaande Giubilei zijn makker om op te staan en op Francisco's vraag waarheen men gaan zou luidde het antwoord:

„Naar het Colosseum!"

De jonge Morigno ontstelde onwillekeurig en werd bleek. „Naar het Colosseum?" vroeg hij, „op dit uur?"

„Gelooft gij dat de lieden, die wij noodig hebben, op het Corso gevonden worden? Mocht u overigens de moed ontbreken, dan kunnen wij naar huis gaan, want ik heb geen reden om mij op Silvio te wreken."

„Maar bedenk toch, Leporello, dat wij om het leven kunnen gebracht zijn eer wij drie geteld hebben."

„Gij misschien maar ik niet. Gij zult wel nimmer de gelegenheid hebben het groote kruis, dat te midden van het Colosseum staat, bij maanlicht te beschouwen wanneer gij dit thans onder mijn geleide verzuimt," bemerkte Giubilei met spottenden glimlach.

„Welnu! het zij zoo, gij zijt verantwoordelijk voor den afloop."

„Gekheid! uw avontuur met Teresita was veel gevaarlijker; in het Colosseum bevinden wij ons onder goede vrienden."

De beide mannen sloegen den weg in naar het Colosseum en bereikten omtrent middernacht het oude Romeinsche forum. Allengs verschenen hun der ruinen der prachtigste gedenkteekenen uit het Romeinsche keizerrijk, door het bleeke maanlicht beschenen. Zij traden door den boog van Titus, de puinhoopen van den tempel van Venus voorbij, in de oude heilige straat waar zich ter rechterzijde het trotsche monument van Constantijns triomboog verheft. Alles droeg den stempel van vergane grootheid en trotsche treurigheid en de sombere indruk, daardoor teweeggebracht, werd nog vermeerderd door de doodsche nachtelijke stilte, die alom heerschte, Snel traden zij door de donkere galerijen van het amphitheater en lag in het volle licht der maan de arena voor hen, in welks midden het reusachtige groote kruis, door de veertien statiën van den kruisweg omringd, zich verhief. In het rond bemerkte men de sombere holen, half door groen en struiken verborgen, die eenmaal tot hokken dienden van leeuwen en tijgers en nog heden berucht zijn als de verblijfplaatsen van menschelijke dieren.

De eenvoudige bezoeker van dat Collosseum zou van dit laatste ongetwijfeld niets vermoed hebben. Hem hadden de heilige herinneringen uit de glorierijke tijden der martelaren het hart vervuld, en wanneer daarin nog ruimte over zou gebleven zijn voor een ander gevoel, zou het dat der menschelijke nietigheid zijn geweest, tegenover de hand Gods, die Zijne Kerk beschermt.

(Wordt vervolgd.)

W. VAN DE VEN

Markt - VUGHT

Beste en goedkoopste adres voor KOLONIALE WAREN

Voor elken gulden die bij ons aan waren wordt besteed, Suiker niet medegerekend, krijgt men een ons beste Cacao cadeau. Bovendien bij een pond beste Margarine à 65 ct., behalve 't gewone cadeau nog een prima Honingkoek. Dan nog bij een half pond extra Koffie à 42½ ct. een prachtig Zakspiegeltje met kinderspel.

Alles wordt zonder eenige prijsverhooging aan huis bezorgd.

Aanbevelend,

W. VAN DE VEN

Telefoon No. 52

Inlevering van Oostenrijksche Staatsfondsen,

vóór den oorlog uitgegeven.

Volgens artikel 203 van het Verdrag van St. Germain moet door de „Commission de Reparations" bepaald worden, in welke verhouding de schulden der voormalige Oostenrijksche regeering verdeeld zullen worden over de Staten, die ontstaan zijn uit de vroegere Oostenrijksche-Hongaarsche Monarchie, Oostenrijk zelf inbegrepen.

In verband met het vorenstaande kunnen de **vóór den oorlog uitgegeven** Oostenrijksche staatsfondsen worden ingeleverd teneinde door de Nederlandsche Regeering bij de „Commission de Reparations" te doen aanbieden.

Deze inlevering kan geschieden **tot en met 28 Februari e.k.** en is ondergeteekende bereid hiervoor hare bemiddeling te verleenen.

Credietvereeniging „De Hanzebank"

Bijbank BOXTEL

GEREGELDE AANVOER VAN:

BELGISCHE KLUITKALK

C. B. RAS, 's-Hertogenbosch

BOUWMATERIALEN 30 **TEL. 372**

De ECHTE MECCANO DOOZEN

alsmede de UITVINDERS DOOZEN A en B met alle losse onderdeelen, vindt men in het van ouds bekende Speelgoed-Magazijn van de

Fa Wed. P. v. LIESHOUT

Kerkstraat 29 - Den Bosch

FRUITBOOMEN

hoogstam Appel- en Peerenboomen in de beste soorten vanaf f 1,25. Gesneden Haagdoorn per honderd f 3.50. Een en tweejarige dennen.

WED. P. DE BRUYN

Kweekerij Eikenhorst BOXTEL

14 RECLAME DAGEN.

Wat wij thans aanbieden, zal U bij het bezichtigen onzer étalages versteld doen staan.

GERMANIA

PENSMARKT 26.

's-HERTOGENBOSCH.

Filialen:
ALKMAAR - AMSTERDAM - ROERMOND

Op de Kweekerij van J. v. D. BRAAK te *Boxtel*, te koop een groote partij eerste kwaliteit **Vruchtboomen** tegen zeer lage prijzen, een derde lager als het vorig jaar.

Aan hetzelfde adres Vruchtboomen Carboleum te koop.

LICHTDRUKKEN

Bij elke weersgesteldheid snel, accuraat. Laagste tarief

Procedé's BLAUW, WIT, BRUIN, ROOD enz.

HELI

's HERTOGENBOSSCHE ELECTRISCHE LICHTDRUK-INRICHTING

Hinthamerstraat 102
Tel. 966

Firma **VAN DEN DUNGEN & BOELENS**

Electrische Smederij

Vuchterdijk 41 - Teleph. 949

Leveren alle Smeedwerken voor den bouw tegen concurreerende prijs.

Telegram!

Extra Aanbieding

Heden ontvangen: een reuzen partij gegalvaniseerde Waschketels en Tijlen. Uitsluitend eerste kwaliteit Fornuizen en andere kachels.

Voordeeligst adres voor Huishoudelijke Artikelen.

ZIE ETALAGE!

Aanbevelend,

W. v. d. VORST, Mr. Smid

Hinthamereinde No. 12, 's Bosch

ATTENTIE

Hij die graag iets moois wil lezen
iets dat werkelijk is geschied,
Hij wordt op dit werk gewezen,
In winkels koopen, kan men 't niet.
Katholieken, Socialisten,
Ieder schenkt dit boek genot
En men behoeft niet meer te twisten
Over het niet bestaan van God.

Uitgave van H. DELMEE

St. Chrispijnstr. 24, Den Bosch

ELECTR. TECHN. BUREAU

J. VAN DEN BREKEL

BOXTEL

NIEUWSTRAAT 453

TELEFOON 83

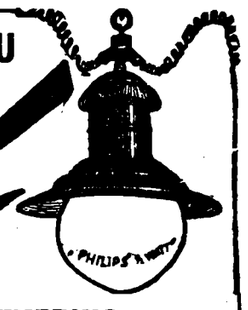

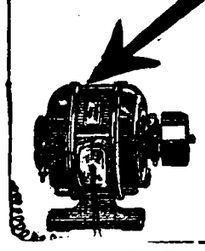

LEVERING van Moderne Electrische Kracht- en Lichtinstallatiën Schellen - Telefoons enz.

SOLIEDE MONTAGE
BILLIJKE PRIJZEN

GEBRUIKT STEEDS DE KOEK

der oudste Firma JOS. JOH. LAMBERMONT

Koekfabriek „DE BOSSCHE KOEK"

Opgericht in het jaar 1796

Hij is reeds meer dan Honderd Vijf en Twintig jaar wijd en zijd vermaard om zijne kwaliteit

Vischstraat 16 Telefoon 108 — Kantoor en Fabriek EMMAPLEIN 15 - 23 Telefoon 599

Voor f 10.- bons wordt 50 ct. terugbetaald

60

ATTENTIE

J. VAN DER MEIDEN-VAN DER PAS

Molenstraat A. 99 **BOXTEL**

Handel in alle mogelijke

BRANDSTOFFEN

en gros en detail tegen scherp concurreerende prijzen
Rieele en vlugge bediening

Thans wederom verkrijgbaar de prima bekende

Bruinkoolbriketten G. R.

Wij verzoeken U beleefd bij bestellingen te willen letten op juiste Naam en Adres.

J. v. d. MEIDEN-v. d. PAS **Molenstraat A. 99 Boxtel**

W. F. SWART, Kleedermakerij

's-HERTOGENBOSCH

Vughterstraat 39 - Telefoon Interc. 117

Ie Klasse Inrichting

UITSLUITEND prima stoffen - Zeer billijke prijzen

Firma J. D. C. STEENBERG

UTRECHT

Advertentie- en Reclame Bureau

Kromme Nieuwegracht 21 **Telefoon 2069**

Erkend door de Vereen. Nederl. Dagbladpers en Periodieke Pers

Plaatst advertenties in alle binnen- en buitenlandsche Bladen, Periodieken, Tijdschriften en Vakbladen, tegen de meest billijke voorwaarden

Agent voor 's Hertogenbosch en omstreken H. DELMEE, St. Chrispijnstraat 24

ZESDE JAARGANG — No. 14. — 25 Febr. 1922

ONS KERKKLOKJE

R. K. WEEKBLAD VOOR DE PAROCHIES VAN BOXTEL, ESCH, GEMONDE, LIEMPDE, ST. MICHIELS-GESTEL, OLLAND, SCHIJNDEL, VUGHT, ENZ. ENZ

Dit blad verschijnt elken Zaterdag. Abonnementsprijs per 3 maanden fr. p. p. 80 ct. bij vooruitbetaling. Losse nummers 6 ct.
PRIJS DER ADVERTENTIEN:
Van 1–5 regels f 1.05 daarboven 20 ct. per regel gemeten van lijn tot lijn. Bij contract van 500 regels of meer wordt korting toegestaan.

REDACTIE:
PASTORIE „ST. PETRUS" TE BOXTEL.
ADMINISTRATIE:
RECHTERSTRAAT A 36 TE BOXTEL.

Alle Advertentiën worden uiterlijk Donderdag ingewacht bij de Administratie RECHTERSTRAAT A 36, BOXTEL, of aan de DRUKKERIJ BERGER, Stationsweg 15, 's-Bosch.
Alle andere stukken zende men aan het Redactie-adres Pastorie „St. Petrus". Boxtel.

Bericht aan Abonné's

Door deze berichten wij den Abonné's van dit blad dat deze maand beschikt zal worden over het EERSTE kwartaal van dit jaar dus over de maanden Januari, Februari en Maart.

De Administratie.

R. K. WERKGEVERS

II. (Slot).

Over het algemeen kan men zeggen, dat de werkgevers zelf optimistisch gestemd zijn omtrent de organisatie-mogelijkheid, ook al is hun getal gering. Wij katholieken zijn nu eenmaal uit beginsel organisatie-menschen, dat merkt men ook bij de werkgevers.

De grootste moeilijkheid ondervindt men uit de omstandigheid, dat de gedachte van vakorganisatie voor werkgevers op katholieken grondslag nog zoo nieuw is. De meeste werkgevers boven den Moerdijk waren deels in neutrale vereenigingen georganiseerd.

Meestal werkten die vereenigingen plaatselijk, de verstandhouding tusschen alle vakgenooten was uitmuntend, de katholieken waren geëerd, hun gevoelens werden ontzien en hun invloed ten goede was dikwijls overwegend b.v. in de kleedingindustrie, de likeurstokers, branders, aannemers enz., ook al was hun aantal niet groot.

Bovendien bemoeiden zich de neutrale vereenigingen uitsluitend met economische en technische zaken. Met de eigenlijke arbeiderskwestie — de kern van het sociale vraagstuk — bemoeiden zij zich niet. In zeer vele gevallen beschikken die organisaties over een groote kas, een vereenigingsgebouw enz. Hun taak was het vaststellen van prijzen, leveringsvoorwaarden, controle op naleving van besluiten enz., dikwijls met een kostbaar mecanisme van ambtenaren enz. Ook bevatten de statuten van dergelijke vereenigingen, voornamelijk de coöperaties, niet zelden boetebepalingen tegen 't uittreden, terwijl ten slotte in dezen oorlogstijd het vereenigingsleven zóó nauw samengeweven was met de distributieregelingen, dat het eenvoudig ondoenlijk was buiten bepaalde vereenigingen te blijven of uit te treden.

Juist in het groote bedrijf zijn de vastgestelde besluiten zóó scherp geformuleerd, dat de leider van het bedrijf slechts door eigen ondergang te bevorderen, zich aan den last der organisatie zou kunnen onttrekken.

Men ziet dus vooral op het gebied der economische organisatie een zeer belangrijk verschil tusschen de werkgevers en de andere standen.

Toch hebben wij ons niet door deze moeilijkheden laten terugschrikken, teneinde het beginsel te laten overwinnen.

De werkgevers van de hierboven bedoelde soort zijn in elk geval te vinden voor een R. K. organisatie, die voornamelijk het terrein der arbeidsvoorwaarden in hun plan opneemt. Juist op dat terrein immers moeten de katholieke beginselen van rechtvaardigheid en naastenliefde toepassing vinden.

Waar eenigszins mogelijk, wordt dan de band met de neutrale organisatie onderhouden door op economisch gebied federatief samen te werken, doch steeds zóó, dat de katholieke organisatie haar volle vrijheid behoudt.

Is echter deze vorm niet mogelijk, dan blijven de leden der R. K. vereeniging nog lid van hun neutrale organisatie onder beding, dat bij botsing van besluiten de R. K. vereeniging de overhand moet hebben.

Uit het bovenstaande blijkt voldoende de practische onmogelijkheid om terstond over de geheele linie de R. K. werkgevers in vakverband te organiseeren, althans in het gemengde deel van ons land.

Het is dan ook of uit onwetendheid met de toestanden in ons land, óf — wat meer waarschijnlijk is — uit welbewuste demagogie, dat van socialistische zijde aan het Doorluchtig Episcopaat en aan de R. K. werkgevers wordt verweten, dat zij aan de R. K. arbeiders zwaardere verplichtingen opleggen dan aan de R. K. werkgevers. De verplichting is precies dezelfde, doch de practische uitvoerbaarheid is niet gelijk.

LITURGISCHE WEEK.

Zondag 25. Quinquagesima *(Esto)*. 2. Tot de Heiligen. 3. naar keuze. Pref. der H. Drieëenheid. *(Paars)*.

N.B. Wordt in deze dagen het Veertigurengebed gehouden, dan wordt in de H. Mis bijgevoegd het gebed van het H. Sacrament. — Wellicht wordt dan morgen of overmorgen de votiefmis van het H. Sacrament gezongen, zonder Gloria en Cr. — Pref. van Kerstmis. *(Wit)*.

Maandag dan: 2. Voor de overledenen. 3. Van quinquagesima.

Dinsdag. 2. van Quinquagesima. 3. Tot de Heiligen.

Maandag 27. Mis van Quinquagesima. *(Esto)*. 2. Tot de Heiligen. 3. Voor de overledenen. 4. Naar keuze. *(paars)*.

Dinsdag 28. Mis van Quinquagesima *(Esto)*. 2. Tot de Heiligen. 3. Naar keuze. *(paars)*.

Woensdag 1 Maart. Aschwoensdag *(Exaudi)*. 2. Switbertus, diocesaan-feest.

N.B. Pref. van de Vasten tot en op Zaterdag vóór Passiezondag, tenzij anders wordt aangegeven. Na de Postcommunie „Gebed over het volk" elken werkdag in de Mis van den dag, tot en op Woensdag in de Goede Week. — In elke Mis van een Heilige tot en op Zaterdag vóór Palmzondag: Laatste evangelie van den dag.

Donderdag 2. Mis van den dag *(Dum)*. 2. Tot de Heiligen. 3. Voor levenden en overledenen. *(paars)*.

Vrijdag 3. Mis van den dag *(Audivit)*. 2. en 3. Als gisteren *(Paars)*. Ofwel Mis van het H. Hart. 2. Van den dag. Pref. van het H. Kruis. *(Wit)*.

Zaterdag 4. H. Casimirus *(Os Justi)*. 2. Van den dag. 3. Lucius *(Wit)* — ofwel gelezen Mis van den dag *(Audivit)*. 2. Casimirus. 3. Lucius. *(Paars)*.

Zondag Quinquagesima.

EPISTEL.

De H. Paulus, zelf een voorbeeld van ijver en liefde, beschrijft ons hier op heerlijke wijze de eigenschappen der liefde. De liefde is noodzakelijk, want zonder haar baten de andere deugden niets; zij overtreft zelfs de gave der wonderen in waarde; zij is onvergankelijk, want zij zal voortbestaan en volmaakt worden in den hemel.

Les uit den Brief van den H. Apostel Paulus aan de Corinthiërs. 1. XIII, 1—8.

Broeders: Al sprak ik ook de talen der menschen en Engelen, indien ik echter de liefde niet heb, ben ik als rinkelend metaal of als een klinkend bekken. En al had ik de gave van voorzegging, en al wist ik alle verborgenheden en bezat ik ook alle wetenschap, al had ik ook alle mogelijk geloof, zoodat ik bergen kon verzetten, indien ik echter de liefde niet bezit, zoo ben ik niets. En zoo ik al mijne goederen tot spijziging der armen uitdeel, en ik zoo mijn lichaam overlever om verbrand te worden, indien ik echter de liefde niet heb, baat het mij niets. De liefde is lankmoedig; zij is goedertieren; de liefde is niet afgunstig; zij handelt niet lichtvaardig; zij is niet opgeblazen; zij is niet eerzuchtig; zij zoekt zich zelve niet; zij is niet grammoedig: zij denkt geen kwaad: zij verblijdt zich niet over de ongerechtigheid, maar verblijdt zich met de waarheid. Zij verdraagt alles, zij gelooft alles, hoopt alles, verduurt alles. De liefde vergaat nimmer: terwijl de gave der voorzegging daarentegen zal vernietigd worden, de gave der talen zal ophouden, de gave der kennis zal te niet gaan *(in het andere leven)*. Want wij kennen slechts ten deele en wij voorzeggen maar ten deele. Als echter zal gekomen zijn hetgeen volmaakt is *(wanneer wij God van aanschijn tot aanschijn zullen aanschouwen)*, dan zal te niet gedaan worden hetgeen nu nog onvolmaakt is. Toen ik een kind was, sprak ik als kind, dacht ik als kind, oordeelde ik als kind. Maar nu ik man geworden ben, heb ik dat kinderlijke afgelegd. Wij zien nu als door een spiegel in een raadsel *(nu zijn de goddelijke geheimen ons nog duister;)* maar dan *(zullen we God zien)* van aanschijn. Nu ken ik ten deele, dan echter zal ik kennen, gelijk God mij kent *(volmaakt)*. Nu blijven ons ondertusschen geloof, hoop en liefde, deze drie: de voornaamste echter is de liefde *(daar zij alleen ook in het andere leven voortduurt)*.

EVANGELIE.

Christus voorspelt hier duidelijk zijn toekomstig lijden. Mochten wij zijn verheven lijdenslessen toch goed begrijpen, en daartoe, evenals de blinde van wien hier sprake is, van onze geestelijke blindheid genezen worden.

Evangelie volgens den H. Lucas. XVIII, 31—43.

In dien tijd nam Jezus de twaalven bij zich en zeide tot hen: Zie, we gaan op naar Jeruzalem, en voltrokken zal worden aan den Menschenzoon alles wat door de profeten geschreven staat. Want Hij zal overgeleverd worden aan de heidenen, en bespot en mishandeld en bespogen worden. En men zal hem geeselen en ter dood brengen, en ten derde dage zal Hij verrijzen. En zij begrepen niets daarvan, en dit woord bleef voor hen verborgen, en ze verstonden niet wat gezegd werd. Toen Hij nu Jericho naderde, zat daar zeker blinde aan den weg te bedelen. En bij het hooren van de voorbijgaande menigte, vroeg hij wat dat was. Nu gaf men hem te kennen dat Jezus van Nazareth voorbij kwam. En hij riep luide: Jezus, Zoon van David, ontferm U mijner. En die vooraf gingen geboden hem te zwijgen, maar hij riep nog veel luider: Zoon van David, ontferm U mijner. Doch Jezus stond stil en beval hem bij zich te brengen. Toen hij nu genaderd was, ondervroeg Hij hem en zeide: Wat wenscht ge dat Ik u doe? Hij zeide: Heer, dat ik weder zien moge. En Jezus zeide hem: Zie weder, uw geloof heeft u gered. En terstond zag hij weder, en hij volgde Hem en verheerlijkte God. En al het volk zag het en gaf Gode lof.

Rheumatiek
Gebruikt
SANAPERIN
tabletten

Kerkmuziek.

De afdeeling Kerkmuziek van het Conservatorium der R. K. Leergangen te Tilburg mag zich steeds meer en meer in belangstelling van alle zijden verheugen. Dewijl het echter voor vele Directeuren en zangers onmogelijk is den volledigen cursus in Kerkmuziek, die aan de R. K. Leergangen door Dr. A. Smijers gegeven wordt, te volgen, is het plan gevormd, naar men ons meldt, om voor hen een specialen avondcursus in Gregoriaansch en stemvormig te doen geven.

Dergelijke cursussen zijn van wege de Sint Gregoriusvereeniging o. a. in 1914 in verschillende plaatsen van het Aartsbisdom Utrecht met groot succes gegeven geworden en het lijdt geen twijfel, of ook deze cursus te Tilburg zal veel deelnemers tellen. Met de leiding daarvan wordt belast de Heer Alphons Vrancken, Organist-Directeur der Sint Augustinuskerk te Amsterdam en tevens Directeur van het allerwegen bekende A-capella Koor „Bel Canto" aldaar. Ook speciaal voor de opleiding in het Gregoriaansch heeft deze heer zijn sporen verdiend. Zoo werd in de Februari-aflevering van het Sint Gregoriusblad nog met veel waardeering en lof besproken de cursus, dien hij onlangs gegeven heeft voor de Kerktoren in Twente.

Het is de bedoeling dezen cursus vijf maanden te laten duren: des Maandagsavonds van elke week wordt les gegeven. Wanneer de deelnemers nu niet te lang aarzelen en wachten met zich op te geven, wordt reeds begonnen op 6 Maart ten half zeven.

Verdere inlichtingen zullen door den Rector der R. K. Leergangen gaarne worden verstrekt.

R. K. Kiesvereeniging Afd. Boxtel.

Donderdg 2 Maart ten 2 uur en 7½ uur en Vrijdag ten 2 uur en 7½ uur vergadering voor alle leden, vrouwen en mannen, in het Vereenigingslokaal Burgakker ter bespreking van de candidaten en uitlegging van de wijze waarop moet worden gestemd.

Deze vergadering wordt driemaal gehouden ten einde een ieder in de gelegenheid te stellen de vergadering bij te wonen. Men kan dus op Donderdagmiddag 2 Maart of Vrijdag 3 Maart ten 2 en 7½ uur komen; heeft men het de eerste maal niet voldoende begrepen dan kan men nog eens komen.

Stemming Zondag 5 Maart.

Er zullen drie stembureaux zijn en wel één in het Dorp, één in Breukelen en één in Gemonde. Men kan gaan stemmen waar men wil.

Vóór 5 Maart ontvangt ieder lid een kaart waarop zijn of haar naam geschreven is.

***Deze kaart moet ieder lid op den stemmingsdag 5 Maart medebrengen, anders mag men niet stemmen.* Alleen tegen afgifte van die kaart wordt men tot de stembus toegelaten.**

In de R. K. kiesvereenigingen, behoorende tot den Rijkskieskring Tilburg, zijn 60.000 leden vereenigd.

Het zal zeker wel overbodig zijn, om aan te toonen het nut en de noodzakelijkheid van politieke organisatie en te wijzen op den plicht van alle Katholieken om het werk der R. K. Kiesvereeniging te steunen en te bevorderen. Er dient door ieder, die Roomsch voelt en denkt, hetzij man of vrouw, medegewerkt te worden aan het behoud van eene *Christelijke Regeering*. En daartoe zijn wij alleen in staat, indien we *eensgezind* in de R. K. politieke organisatie strijden. Elke versnippering van stemmen buiten de organisatie om — b.v. door het vormen van afzonderlijke lijsten — is verderfelijk en werkt ten gunste van onze politieke tegenstanders.

In 1918 is een verheugend samengaan onder de Katholieken verkregen, met het gevolg, dat de R. K. Staatspartij een aantal zetels behaalde, zoo groot als nimmer te voren was bereikt. Er is geen enkele reden om aan te nemen, dat er bij de komende verkiezingen minder eendracht zal heerschen. Waarbij zeer zeker het vrouwelijke element ons aantal en onze kracht aanmerkelijk zal komen versterken.

Met goeden moed en in de verwachting op een flinke overwinning mogen we den verkiezingstrijd tegemoet gaan.

***

Van de gelegenheid, welke aan de leden gegeven is geworden om candidaten in te dienen, is ruimschoots gebruik gemaakt.

De volgorde waarin de candidaten op de *groslijst* zijn geplaats, is door het Rijkskieskringbestuur, volgens de reglementaire voorschriften, *bij loting* opgemaakt En in diezelfde rangorde zal de kiszer ze ook terugvinden op het *stembiljet*, waarvan we hier een model laten afdrukken:

STEMBILJET

voor de stemming over de candidaten der groslijst voor de verkiezing van leden voor de Tweede Kamer der Staten-Generaal.

4 links — op Zondag 5 Maart 1922. — 5 rechts

Lid	CANDIDATEN (De volgorde is bij loting vastgesteld.)	Woonplaats	Plaatsvervanger
	1. Dr. G. M. Kusters	Tilburg	
	2. Ir. A. J. L. Juten.	Bergen-op-Zoom	
	3. Ir. L. J. M. Feber	's-Gravenhage	
	4. J. van Rijzewijk (aftredend).	Tilburg	
	5. H. P. M. Verlinden	Bergen-op-Zoom	
	6. F. L. D. Nivard	Rotterdam	
	7. Mr. J. C. A. M. v. d. Mortel.	Tilburg	
	8. Mr. P. M. Arts	Tilburg	
	9. Mevr. J. Käller-Wigman	Breda	
	10. W. J. F. Juten (aftredend)	Bergen-op-Zoom	
	11. J. H. Kray	Breda	
	12. Mr. Dr. A. v. Rijckevorsel (aft.)	's-Hertogenbosch	
	13. H. J. Borghols	's-Gravenhage	
	14. Mej. M. B. H. A. v. Waesberghe.	Tilburg	

Er moeten in elk geval 4 leden en 5 plaatsvervangers worden aangewezen.

*

In overeenstemming met art. 9 van het algemeen Bondsreglement, is door het Rijkskieskringbestuur medewerking verleend aan de samenstelling van een *„Politiek Advies"*. Dit advies bedoelt leiding te geven bij de keuze van de personen, zonder nochtans een bindend karakter te

---

FEUILLETON

SILVIO.

Een historische novelle uit de dagen van Mentana.

No. 15.

Waar vroeger de marmeren ballustrades der keizerlijke hofloges schitterden, de Romeinsche senatoren in hunne purperen gewaden zaten, de Vestaalsche maagden het schouwspel aanstaarden en in de handen klapten bij den vermeenden ondergang van het Christendom, daar verbrokkelt thans het gesteente en op den keizerlijken troon zit een bandiet te droomen, die voor geld menschen vermoordt, met half geopende oogen de hand aan den dolk houdt en bij het naderen van gendarmes steeds gereed is om de vlucht te nemen in het labyrinth van holen en gangen, die deze ruïnen in haar schoot verbergen.

Met dergelijke gedachten hielden zich onze nachtelijke wanderlaars intusschen niet bezig. Giubilei ging vooruit als een man, die hier vol-

komen tehuis was. Francisco volgde hem op de hielen; zijn met geweld opgewekten moed was weder geheel verdwenen. Het angstzweet stond hem met dikke paarlen op het voorhoofd, en zoo dikwijls een losse steen onder zijne voeten rolde of een verjaagde vogel hem voorbijvloog, beefde hij van angst en vrees.

Eindelijk bleef Giubilei voor eene opening staan, die zich in een muur bevond, bracht beide handen aan den mond en bootste den schreeuw van den uil na. Een oogenblik was alles stil. Daarna hoorde men een licht gedruisch, alsof iemand in de onderaardsche ruimte, waarvan de opening de ingang scheen te zijn, voorzichtig naderde. Plotseling verstomde het geruisch weder.

Giubilei deed nu een eigenaardig gesis hooren. Werda!" klonk eene stem uit de diepte.

„Battista!" antwoordde Giubilei zacht. „Ik ben het. Gij kunt gerust te voorschijn komen. Ik breng u hier een heer, die eene zaak met u wenschte af te doen."

„Ah, zijt gij het, ridder, wacht, ik kom."

Een oogenblik later verscheen het bovenste gedeelte van een ladder in de opening. De takken, die gedeeltelijk den ingang bedekten, werden uit elkander geschoven, en het hoofd van den man, weldra door het overige zijns lichaams gevolgd, kwam te voorschijn.

„Waarmede kan ik mijnheer van dienst zijn?" vroeg de zoo plotseling uit den grond opgestegen man, terwijl hij met zekeren eerbied den ouden Calabrezer afnam, die zijn zwart ordeloos haar bedekte.

De aangekomene, dien Giubilei Battista had genoemd, was eer klein dan groot, maar van krachtigen gespierden lichaamsbouw. Zijn gelaat liet zich zeer moeielijk erkennen, al viel ook het licht der maan er op, want het was onder een zwaren baard schier geheel verborgen; alleen de scherp gebogen neus sprong ver vooruit en de oogen vonkelden. Zijne kleeding bestond uit een hemd van twijfelachtige kleur; het liet den hals en een gedeelte van de borst ontbloot; voorts droeg hij een broek die tot aan de knieën reikte en om de lenden met een touw bevestigd was. Zij diende tot gordel en was het eenige kleedingstuk, dat weelde en smaak verried. De beenen waren tot op de knieën met lompen omwikkeld welke door de riemen zijner lichte sandalen waren vastgemaakt. De knie zelve was naakt.

„Nu, waarmede kan ik u dienen?" vroeg de bravo ongeduldig, toen hem van de zijde des graven Morigno niet dadelijk een antwoord ten deel viel.

„Mijnheer heeft een vijand," antwoordde Giubilei voor Francisco, die nog te zeer ontsteld was om te kunnen spreken.

„Zoo, ik begrijp u," antwoordde Battista, „die moet....." en hij voltooide den zin met een beweging der hand, alsof hij een dolksteek toebracht.

„Geraden!" sprak Giubilei, „maar er is haast bij de zaak, zij moet zoo mogelijk nog dezen nacht worden uitgevoerd."

Een lichte siddering liep Francisco door de leden toen hij hoorde hoe koelbloedig hier over een menschenleven gesproken werd. Hoe diep gezonken hij ook in zedelijk opzicht ware, schrok hij toch een oogenblik terug van deelneming aan een sluipmoord en het deed hem leed dat hij met Giubilei naar den bandiet gegaan was. Het is trouwens geheel iets anders eene zaak te wenschen, waarvan de volvoering nog in de toekomst ligt, dan aan de uitvoering daarvan een onmiddellijk aandeel te nemen.

„Ik zou hem liever niet van het leven berooven." zeide Francisco, „maar wenschte hem slechts in mijne macht te hebben."

„Wat bedoelt mijnheer daarmede?" vroeg Battista.

„Zou men hem niet kunnen grijpen, en naar eene plaats voeren waar men met hem kan doen wat men wil?"

„Dat is een halve en gevaarlijke maatregel," zeide Giubilei, terwijl hij met de hand eene afwijzende beweging maakte.

Ook Battista schudde onkennend het hoofd. „In vroegere tijden," zeide hij, „ging dit goed; toen waren de catacomben ter onzer beschikking; niemand kende deze beter dan wij en ook stonden wij met de politie op beteren voet, tegenwoordig is daarentegen geen vrij man meer zeker van zijn leven. Hoor," en Battista kroop met de snelheid van een haas in het gat, en zat aan de voeten zijner bezoekers op een afgebroken muur.

„Wat is er?" vroeg Giubilei, instinctmatig in den borstzak van zijn jas grijpende en een revolver te voorschijn halende. Battista lag reeds met de ooren op den grond en luisterde naar een nauwelijks waarneembaar gerucht, dat scheen te naderen. Na eenige seconden stond hij weder op. „Het is niets," zeide hij, „slechts een enkel man komt, waarschijnlijk een goed vriend, maar men kan zich niet genoeg in acht nemen, bijna iederen nacht verschijnen hier patrouilles van militairen en gendarmes."

(Wordt vervolgd.)

dragen. M. a. w. ieder lid is volkomen vrij om het advies, al dan niet, in te volgen. Alvorens het Rijkskieskringbestuur overging tot het opmaken van het concept-advies, werd eerst de meening gevraagd van de vier Provinciale Kieskringbesturen.

Het resultaat dezer bespreking en die der Algemeene Bondsvergadering te Utrecht heeft geleid tot samenstelling van het *Officieele Politiek Advies* dat de namen bevat van de volgende 9 candidaten.

1. Mr. Dr. A. v. RIJCKEVORSEL, (aftr.) 's-Bosch.
2. J. v. RIJZEWIJK, (aftr.) . . . . . Tilburg.
3. W. J. F. JUTEN, (aftr.) . . . . . Bergen-op-Zoom.
4. Ir. L. J. M FEBER, ... 's-Hage.
5. Dr. G. M. KUSTERS, ... Tilburg.
6. Mr. J. C. A. M. v. d. MORTEL . . Tilburg.
7. Mevr. J. KäLLER-WIGMAN. . . . Breda.
8. H. J. BORGHOLS . . . . . 's-Hage.
9. F. L. D. NIVARD . . . . . Rotterdam.

Het bestuur rekent het zich ten plicht, den leden warm aan te bevelen om dit Politiek Advies te volgen.

Het schaft de zekerheid, dat de *beste* onzer candidaten, resp. tot *lid* en *plaatsvervanger* zullen worden *gekozen* en voorkomt, dat dissidenten, die zich straks, *naast* of *tegen* de Kiesvereeniging zouden willen stellen, kans van slagen wordt geboden.

Wie alzoo het *Politiek Advies* wil volgen, — *waartoe wij dringend aansporen*, — die vulle zijn stembiljet aldus in:

STEMBILJET

voor de stemming over de candidaten der groslijst voor de verkiezing van leden voor de Tweede Kamer der Staten-Generaal

4 links op Zondag 5 Maart 1922 5 rechts

Lid	CANDIDATEN (De volgorde is bij loting vastgesteld)	Woonplaats	Plaatsvervanger
	1. Dr. G. M. Kusters	Tilburg	X
	2. Ir. A. J. L. Juten	Bergen-op Zoom	
X	3. Ir. L. J. M. Feber	's-Gravenhage	
X	4. J. van Rijzewijk (aftredend) .	Tilburg	
	5. H. P. M. Verlinden	Bergen-op-Zoom	
	6. F. L. D. Nivard	Rotterdam	X
	7. Mr. J. C. A. M. v. d. Mortel .	Tilburg	X
	8. Mr. P. M. Arts	Tilburg	
	9. Mevr. J. Käller-Wigman . .	Breda	X
X	10. W. J. F. Juten (aftredend) . .	Bergen-op-Zoom	
	11. J. H. Kray	Breda	
X	12. Mr. Dr. A. v. Rijckevorsel (aftr.)	's-Hertogenbosch	
	13. H. J. Borghols	's-Gravenhage	X
	14. Mej. M. B. H. A. v. Waesberghe	Tilburg	

Er moeten in elk geval **4** leden en **5** plaatsvervangers worden aangewezen.

De leden worden verzocht dit voorbeeld te bewaren en voor het gemak naar de stembus mee te nemen.

***

Ten slotte nog een enkel woord over de techniek der stemming.

Overeenkomstig art. 9 van het Huish. Regl. dat aan het Rijkskieskringbestuur de bevoegheid verleent om het aantal uit te brengen stemmen te bepalen, is vastgesteld, dat elk kiezer *9* stemmen *moet* uitbrengen; dus evenveel als het „Politiek Advies" namen bevat. Van die 9 stemmen is de kiezer verplicht er *4* uittebrengen voor *lid* en *5* voor *plaatsvervanger*; *minder* of *meer* is *ongeldig*.

Men lette bij het stemmen op het volgende:

1°. Op het stembiljet komen geen zwarte hokjes voor, waarvan men het puntje moet zwart maken; maar men moet de namen van diegenen die men gekozen wil zien *aanduiden met een kruisje*.

Dit is gedaan, opdat iedereen toch maar zou begrijpen dat er een *verschil* is tusschen de stemming van *5 Maart en de officieele in Juli*.

2°. als men tot de ontdekking komt dat men het biljet fout heeft ingevuld, dan kan men *eenmaal* een *nieuw* vragen.

Op het stembiljet, dat men krijgt uit de handen van het stembureau komen voor 14 namen, genummerd van 1 tot en met 14. Achter de namen der aftredende leden staat het woord: **AFTREDEND.**

Op het stembiljet staat nu vóór de namen een kolom waarboven het woord LID; achter de namen een kolom waarboven het woord PLAATSVERVANGER.

Wil men een candidaat aanwijzen voor lid, dan plaatst men een kruisje **vóór** zijn naam; wenscht men hem als plaatsvervangend lid, dan plaatst men een kruisje **achter** zijn naam.

Men vestige er zijn bijzondere aandacht op, dat het biljet van onwaarde wordt, indien niet vier kruisjes staan *vóór* vier namen (links) en vijf kruisjes *achter* vijf namen (rechts).

Er moeten immers aangewezen worden vier leden en vijf plaatsvervanger — dus **vier plus vijf, niet meer dan 4 plus vijf en niet minder dan vier plus vijf**; dus ook niet bijvoorbeeld vijf plus vier of zes plus drie, maar **links vier kruisjes en rechts 5 kruisjes.**

Ook mag niet eenzelfde candidaat gestemd worden voor lid en voor plaatsvervanger.

Het Bestuur heeft de uren waarbij Zondag 5 Maart zal kunnen worden gestemd als volgt bepaald:

Stembureau DORP, Vereenigingslokaal Burgakker van 11½ tot 5 uur.
Stembureau BREUKELEN, School der Zusters Ursulinen van 11½ tot 5 uur.
Stembureau GEMONDE, Bijzondere School van 11½ tot 1½ uur.

Zooals boven reeds gezegd mag een lid zijn stem uitbrengen waar men wil.

Het Bestuur richt tot de leden den oproep om eendrachtig en in sterken getale ter stembus te gaan, opdat straks, wanneer de uitslag zal zijn verkregen, de rangorde der candidatenlijst inderdaad moge gerekend worden te zijn in overeenstemming met den wil van de meerderheid van het Katholieke Kiezersvolk.

Onder Gods zegen aan het werk.

Het Bestuur voornoemd,
J. PHAF, Voorzitter.
H. CONRADI, Secretaris.

Portret van Z. H. Paus Pius XI

Dezer dagen zal het fraai uitgevoerde portret van den nieuwen Paus gratis aan onze abonnés worden aangeboden. Niet abonnés kunnen het bekomen voor den geringen prijs van 15 cent.

De Redactie.

KERKBERICHTEN.

Geldend voor alle Parochies.

A.s. WOENSDAG en VRIJDAG mag men geen vleesch gebruiken, maar wel Donderdag en Zaterdag. (Zaterdag krachtens dispensatie, dus bidden).

Woensdag begint de Maand van Maart, toegewijd aan den H. Jozef.

Parochie van St. Petrus te Boxtel.

Zondag 26 Febr. de H. Missen om 6, 8 en 10 uur. Om 10 uur plechtige Hoogmis met assistentie ter eere van St. Petrus' Stoel te Antiochië, patroon dezer plaats en parochie.

Zondag, Maandag en Dinsdag zal het Allerheiligste der morgens om 6 uur ter aanbidding worden uitgesteld. Des avonds om 6 uur plechtig Lof en Sermoon.

Op Aschwoensdag zal om half zes de asch gewijd worden, welke vóór en na de H. Missen wordt uitgedeeld. Dan zal alleen onder de H. Mis, na de nuttiging de H. Communie worden uitgereikt. Woensdag en Donderdag om 6 uur Lof. Gedurende de H. Vastentijd zal er op de Vrijdagen om 6 uur Lof zijn, waaronder de H. Kruisweg wordt verricht; des morgens na de H. Missen zal de relikwie van het H. Kruis ter vereering worden aangeboden.

In plaats van Vrijdag is het Woensdagavond om 7 uur in de Kerk recollectie voor de oud- retraitanten.

Biduren tijdens 't veertiguren-gebed.

Congregatie.

9—10 Lennisheuvel, Munsel, Selissen.
10—11 Bossche Weg Koppel.
11—12 Kruisstraat, Burgakker, Langenberg.
12—1 Liefdehuis Duinendaal.
1—2 Nieuwstraat, Onrooij.
2—3 Kleinder—Liempde. Eindh. Steenweg.
3—4 Rechterstraat, Stationstr.
4—5 Ossenpad, Molenstraat.
5—6 Markt, Kerkstraat.

H. Familie.

10—10½ Lennisheuvel (links).
10½—11 Lennisheuvel (rechts).
11—11½ Selissen, Hal en Hulten.
11½—12 Markt, Rozemarijnstraat, Kruisstraat.
12—12½ Liefdegesticht.
12½—1 Kerkstraat, Koppel.
1—1½ Bossche Weg (tusschen de bruggen).
1½—2 Nieuwstraat.
2—2½ Munsel, Jachtrust.
2½—3 Eindh. St. Weg en Kl. Liempde (links).
3—3½ Eindh. St. Weg Liempde (rechts)
3½—4 Onrooij.
4—4½ Rechterstraat, Burgakker
4½—5 Molenstraat, Ossenpad.
5—5½ Stationstraat, Molenpad.
5½—6 Langenberg.

Deze week zullen de H. Missen beginnen om 6 uur, half acht en half negen.

Woensdag a.s. begint de maand Maart, toegewijd aan den H. Jozef, Voedstervader van Christus en Bruidegom der H. Maagd. Dinsdagavond zal ter opening in het Lof de „Veni-Creator" worden gezongen.

MAANDAG om 6 uur gef. lez. Jgt. voor Gijsberdina van Leent; om half 8 lez. Mndst. van Johanna Christina v. Gool-Neggers; om half 9 gez. Jgt. voor Maria Catharina v. Liempt-v. Laarhoven.

DINSDAG 6 uur gef. lez. Jgt. voor Johanna v. Leent; om half 8 lez. Mndst. voor Anna Sara van Rooij-v. Krieken; om half 9 gez. Jgt. voor Marinus Voets; om half 10 gez. Huwelijksmis.

WOENSDAG om 6 uur gef. lez. Jgt. voor Maria v. Leent; om half 8 lez. Mndst. voor Johannes Marechal; om half 9 gez. H. Mis voor den heer Frederik Goesti Amat.

DONDERDAG om 6 uur lez. Mndst. voor Adriana v. Oers-van Nielen; om half 8 lez. Mndst. voor Theodorus Peters; om half 9 gez. Mndst. voor Justinus v. d. Eerden.

VRIJDAG om 6 uur lez. H. Mis voor Dina Verhagen-v. Schijndel te Rosmalen overleden; om half 8 lez. H. Mis voor Lucia Kribbelier-van Ingen te Vlijmen overleden; om half 9 gez. H. Mis voor Johannes v. Schijndel te Heeswijk overleden.

ZATERDAG om 6 uur lez. Jgt. voor de overleden familie van Adrianus Ligtenberg; om half 8 lez. H. Mis voor Martinus v. d. Broek en echtgenoote Maria Catharina Marijnen; om half 9 gez. Jgt. voor Theodorus Timmermans.

GEDOOPT: Joannes, z. van Adr. v. d. Sande-v. d. Heijden; Johannes, z. van Andries van der Geeren-Vorstenbosch; Gerardus, z. van W. v. d. Meerendonk-v. d. Meiden; Joanna, d. v. Joh. de Kroon-Heuken.

OVERLEDEN: Martinus v Oers 62 j.; Elisabeth v. Erp-v. Rooij, 63 jaar.

GETROUWD: Joannes Staals-Pastoor; Lamb. van der Horst-v. d. Brand.

Vrijdag a. s. eerste Vrijdag der Maand zal, in afwijking van de boven aangegeven intentie, om half acht de H. Mis geschieden tot eerherstel aan het Goddelijk Hart van Jezus. Des avonds om half zes wordt het Allerheiligste ter aanbidding uitgesteld; onder het lof wordt de Kruisweg verricht.

Parochie van 't H. Hart van Jezus te Boxtel.

ZONDAG: H. Diensten om 7, 8½, 10½ Hoogmis.

Om 3 uur zal het rozenhoedje worden gebeden en eenige liedjes gezongen worden door de Congreganisten, om 6 uur plechtig Lof met predicatie.

Morgen en overmorgen zal om 6 uur het Allerheiligste ter aanbidding zijn uitgesteld. Maandag en Dinsdagavond om 6 uur plechtig Lof met predicatie en Dinsdag met „Te Deum" tot sluiting van het veertig-urengebed.

De leden der H. Familie worden verzocht om gedurende het veertigurengebed en vooral Maandag en Dinsd. te komen bidden als volgt:

Afd. I van 6—7 voormiddag.
Afd. II van 7—8 „
Afd. III van 8—9 „
Afd. IV van 9—10 „
Afd. V van 10—11 „
Afd. VI van 11—12 „
Afd. VII van 12—1 namiddag.
Afd. VIII van 1—2 „
Afd. IX van 2—3 „
Afd. X van 3—4 „
Afd. XI van 4—5 „
Afd. XII van 5—6 „

De leden der H. Familie die tevens lid zijn der „Eerewacht" worden verzocht hun biduur te houden met de leden van de „Eerewacht."

De Congreganisten worden verzocht te komen bidden als volgt: Breukelsche straat en aanh. van 9—10 uur.

Nieuwe Kerkstraat met aanh. van 10—11 uur.

Nergona van 11—12 uur.

Kalfsheuvel van 12—1 namidd.
Rhoont van 1—2 „
Heuvel van 2—3 „

Zandvliet en aanh. van 3—4 Baarn, Meijerstr. en Breukelen over 't Spoor van 4—5 uur.

De leden der H. Familie zullen plaats hebben op de stoelen aan de Evangeliezijde, de Congreganisten aan de Epistelzijde en de Eerewacht vóór de Communiebank.

Vandaag, morgen en overmorgen zal in het Lof voor alle stoelen betaald worden.

Wat deze dagen geofferd wordt in de schalen op de Communiebank zal dienen tot versiering en verlichting van 't Allerheiligste.

Deze dagen zal de H. Communie worden uitgereikt als op Zondag.

Aanstaande Woensdag vóór en na de H. Missen zal het kruisje met gewijde asch gegeven worden.

Woensdag om 5 uur Lof ter eere van den H. Jozef.

Vrijdag eerste Vrijdag der maand Maart, dan zal het 's avonds om 5 uur plechtig Lof zijn.

Gedurende de maand Maart zal het iederen Woensdagavond Lof zijn ter eere van den H. Jozef en zal na elke gestelde H. Mis het gebed van den H. Jozef worden gebeden.

MAANDAG om 7u. lez. Dienst voor Henrica v. d. Akker als lid v. d. Retraitepenning; om 8 uur zing. Dienst voor de overledene bloedverwanten van Antonius van Grinsven.

DINSDAG om 7 uur lez. Jgt. voor Cornelia Hoefnagels van d. Meijden; om 8 uur zing. Dienst voor Cornelia de Louw als lid van de zangeressen.

WOENSDAG om 7 uur lez. D. voor Maria Hagenberg als prefect der H. Familie; om 8 uur lez. Dienst voor Cornelia de Louw als lid der Congregatie.

DONDERDAG om 7 uur lez. Mndst. voor Anna Barbara v. de Laar; om 8 uur lez. Jgt. voor Petronella Hoefnagels.

VRIJDAG om 7 uur Pl. zing. Dienst voor de levende leden van het Broederschap van 't H. Hart. om 8 uur zing. Dienst voor de overl. bloedverwanten van Marinus van Esch.

ZATERDAG om 7 uur lez. Jgt. voor Gerdina Hoefnagels; om 8 uur lez. Dienst voor den Heer Adrianus van Oerle.

Nog zullen deze week om 7 uur geschieden:

MAANDAG lez. Mndst. voor Antoon Vorstenbosch.

DINSDAG lez. Mndst. voor Martinus Welvaarts.

WOENSDAG lez. Dienst tot bijzondere intentie.

DONDERDAG l. Mndst. voor Petronella Willems.

VRIJDAG l. Mndst. voor Mej. de Wed. Hendriks.

ZATERDAG lez. Dienst voor overledene ouders.

GEDOOPT: Antonius, z. v. Jos. v. Oers-Voets; Johannes, z. v. C. van der Staak-van der Brand.

OVERLEDEN: Marinus Hazenberg 60 jaar; Cornelia de Louw 20 jaar; Lambertus v. Dijk, 55 j. Kind van Marinus van Esch; kind van Antonius van Grinsven; kind van Adrianus Hoevenaars.

Parochie van den H. Lambertus te Gemonde

Zondag Quinquagesima.

Vandaag Maandag en Dinsdag om 3 Rozenkrans en om 6 uur Lof.

Zondag, Maandag en Dinsdag zal om 6 uur het Allerheiligste ter Aanbidding worden uitgesteld."

Maandag zal om 7 uur de H. Communie worden uitgereikt en zijn de H. Missen om half 8en 9 uur.

Dinsdag zijn de H. M. Missen om 7 en 9 uur.

Woensdag aschdag zullen voor en na de H. Missen de kruisjes met gewijde asch worden toegediend.

MAANDAG half 9 zing. huwelijksmis, 9 uur z. j. Cornelis Timmermans.

DINSDAG 7 uur z. j. Joanna hvr. van Adrianus Korsten, 9 uur z. mis om den zegen van God te verkrijgen over de boterfabriek.

WOENSDAG 7 uur z. j. Cornelis v. Giersbergen, half 8 z. j. Wilhelmus v. d. Nieuwenhuizen, om 4 uur bedeeling in de Zusterschool.

DONDERDAG 7 z. j. Joanna Maria hvr. van Cornelis v. Giersbergen.

VRIJDAG eerste Vrijdag 7 uur z. mis Anna Maria Voets lid broederschap H. Hart, half 8 lez. mis Marinus Verhagen lid processie Gestel-Kevelaar.

ZATERDAG 7 uur z. mis Marinus Verhagen lid H. Familie, half 8 z. mis Henrica Wijers lid broederschap lev. Rozenkrans.

Gedoopt: Petronella d. v. Petrus v. d. Langenberg-Eijkemans.

Getrouwd: Martinus Huijberts en Henrica Hoezen.

Overleden: Marinus Verhagen 57 j.

Parochie van den H. Willibrordus te Esch.

Vandaag zal het Allerheiligste ter aanbidding zijn uitgesteld van des morgens 6 uur tot namiddag half zes. Om vijf uur Lof.

Maandag en Dinsdag aanbidding van 's morgens half zeven tot 10 uur en van twee uur tot half zes. Des avonds om 5 uur Lof.

MAANDAG 9 uur Gef. Zing. jgt WelEd. Gestr. Heer Mr. Victor Tilman.

DINSDAG 9 uur Gef. Zing. jgt. Mevrouw Josephine Rouppe v. d. Voort.

WOENSDAG Asch-Woensdag om half acht mndst. Willibrord van Excel. Om 7 uur zal de asch gezegend worden en voor en na de H. Mis uitgedeeld.

DONDERDAG Gef. jgt. Johanna Maria Peijnenburg.

VRIJDAG Gef. jgt. Henricus Peijnenburg.

ZATERDAG l. m. Maria Batens.

Woensdag en Vrijdag onthoudings- en Vastendagen.

Donderdag en Zaterdag Vastendagen, (geen onthoudingsdagen.)

Parochie v. d. H. Martinus te Olland.

Zondagnamiddag om 6 uur Lof met preek. Hetzelfde ook Maandag en Dinsdag. Op deze dagen de plecht. Mis om 9 uur.

Iedere Woensdag in de maand Maart Lof om 5 uur.

A.s. Woensdag de H. Mis om half 7. Voor en na de Mis aschkruisjes. Om half 8 bankenverpachting.

MAANDAG z. maandst. voor Gerardina v. d. Mugheuvel.

DINSDAG z. m. voor Petronella Corn. v. Laarhoven te De Eerde overleden.

WOENSDAG l. maandst. voor Antonius v. Doren.

DONDERDAG z. m. voor Thomas Aarts.

VRIJDAG l. m. voor Barbara v. d. Dungen te Liempde overleden.

ZATERDAG l. m. voor Anna Maria Vugs.

Parochie van Sint Petrus te Vught.

ZONDAG. Het Allerheiligste wordt om 6 uur ter aanbidding uitgesteld. Van middag wordt van 5—7 uur biecht gehoord, morgen van 6—7. Van avond om 7 uur Lof met Preek.

MAANDAG 7 uur gel. mdst. M. van d. Steen; 7¾ gel. mdst. A. v. d. Plas; 9 uur gez. mdst. Mevr. Diepen.

DINSDAG 7 uur gel. mdst. J. v. d. Heuvel; 7¾ gel. mdst. K. van Keulen; 9 uur gez. mis Leden O. L. Vr. Broederschap.

WOENSDAG 7 uur gef. gez. jg. Hvr. L. van Heertum; 7¾ gel. mdst. G. Gloudemans; 8½ gez. jg. Mevr. v. d. Pol.

DONDERDAG 7 uur gef. gez. jg. Mej. C. van Heeswijk; 7¾ gel. mdst. echtgen. H. v. d. Wiel; 8½ gez. jg. Ant. Timmermans.

VRIJDAG 7 uur gel. mdst. J. Schoones; 7¾ gel. mdst. echtgen. A. Kluijtmans; 8½ gez. jg. C. Olislagers.

ZATERDAG 7 uur gel. mdst. W. v. d. Kerkhof; 7¾ gel. mdst. echtg. J. v. d. Bosch; 8½ gez. jg. Hvr. C. Olislagers.

Vandaag de wekel. mis Pastoor Lips.

In de Gest. Mstn. 1 Mevr. van Nieuwkuik. 2 A. Remie. 1 Wed. v. Kasteren. 2 J. van Liempt. 2 Mevr. Hohman. jgn. Ph. v. Mierlo en P. Huybregts. 3 Mevr. de Leijer. 5 H. Las. 1 afg. fam. kind. M. Ketelaars en 1 van Fr. v. Vessem.

Vandaag na de Hoogmis vergadering van het Kruisverbond in 't Patronaat. Trouwe opkomst wordt beleefd verzocht.

Maandag en Dinsdag wordt het Allerheiligste om 6 uur ter aanbidding uitgesteld. Elken avond om 7 uur Lof met preek. De geloovigen worden dringend verzocht de avondoefeningen bij te wonen. Wij hopen, dat gij allen op deze dagen vurig zult komen bidden om eenig eerherstel te geven voor de vele oneer, die God wordt aangedaan.

Woensdag vóór elke Mis uitdeeling der H. Assche. Wij verzoeken u te komen door de zijgangen en heen te gaan door den middengang.

Woensdag is verplichte onthoudingsdag en vastendag.

Vrijdag in de Vaste zal evenals de vorige jaren de Kruisweg om 7 uur plechtig gebeden worden. Dringend bevelen wij u deze godsdienstoefening aan.

Donderdag vanaf 4 uur biechten de kinderen die met October 7 jaar zijn geworden. Zij communiceeren Vrijdag onder de Mis van 7 uur.

Vrijdagavond na den Kruisweg de gewone maandelijksche recollectie voor alle retraitanten.

Woensdag begint de maand Maart, toegewijd aan den H. Jozef, daarom Woensdagavond 7 uur Lof.

Gedoopt. Gerardus H. z. v. Petrus v. Kasteren en Elizabeth M. Nieuwenhuijzen. — Gerarda d. v. Petrus Broeders en Gerarda Mugdes. — Petrus J. M. z. v. Lambertus J. P. Batenburg en Hillegonda J. W. J. v. d. Drift. — Adriana d. v. Henricus Heijkants en Geertje Lillo. — Franciscus L. z. v. Theodorus v. Os en Maria H. E. Hermans. — Catharina J. H. d. v. Theodorus v. Vessen en Catharina J. Aarts. — Petrus z. v. Petrus v. d. Aker en Joanna C. Slijters.

Overleden. Gerardus Gérard.

Parochie van St. Jans Onthoofding te Liempde.

ZONDAG 7 uur l. m. Anna Maria v. d. Velden als † lid der proc. Kevelaar; 10 uur tot welz. der par., namiddag biechthooren van 1½ tot 2 en van 5½ tot 6½. — Maandag en Dinsdag biechthooren van 's morgens vóór en na de 1ste H. Mis, Maandag ook van 2 tot 2½ en van 5½ tot 6½. Zondag, Maandag en Dinsdagav. plechtig Lof om 6½, Dinsdag met „Te Deum." Maandag om 2½ aanbiddings-oefening v. de leden meisjes-congr., Dinsdag om 2½ voor die der jongens-cong. Maandag en Dinsdag uitdeeling der H. Communie ook om 6 uur 's morgens. Woensdag voor de mis van 7 uur wijding der asch.

Woensdag en Vrijdag is vleesch verboden.

MAANDAG om 7 uur l. m. voor Frans v. Son † proc. Kevelaar, om 9 uur z. m. voor Elisabeth Joh. v. Erp † Boxtel.

DINSDAG om 7 uur l. jg. voor Joh. Welvaarts, om 9 uur z. jg. voor Gijsbertus v. d. Boogaard.

WOENSDAG om 7 uur z. jg. voor Joh. v. de Keer, om 9 uur z. jg. voor Woutrina Joh. v. de Keer.

DONDERDAG om 7 en 7½ uur z. jg. Adr. Welwaarts en Cath. hvr.

VRIJDAG, 1ste Vrijdag d. maand, 7 en 7½ uur z. mdst. voor den Weled. en Mevr. v. Boeckel-v. Rumpt.

ZATERDAG om 7 en 7½ uur z. jg. Adriana en Petron. v. d. Laak.

Zondag 10 uur z. j. Paulina v. d. Laak.

30e Anna-Maria v. d. Velden † Liempde; Anna Maria Christ. Vuchts † Olland; Wilh. Joh. v. Kasteren † Amsterdam; Albertus v. Kronenburg † Gerwen; Elisabeth Schellen-v. de Sande † Schijndel; Ger. Sterke † Boxtel; Wed. Gijsberdina Batens † Liempde; Frans v. Son † Liempde; Elisabeth Joh. v. Erp † Boxtel.

Gehuwd: Nicolaas v. Haaren en Johanna Maria Schoenmakers.

Zondag 26 Febr. om 2 uur verg. afd. vrouwen R. K. Kiesver.

Woensdag nam. 5½ uur plechtig Lof tot opening der maand Maart.

BRAND
wonden, brandblaren, gesprongen handen en ruwe huid, winterhanden en wintervoeten. Gebruikt
PUROL
In doozen v. 30, 60, 90 ct.
Bij Apoth. en Drogisten.
FABR. A. MIJNHARDT, ZEIST.

Voor de arme Oostenrijksche Priesters.

Van N. N. f 2.50
Ter bevordering van de aanroeping van Sœur Thérèse. f 1.—

Voor de arme kinderen der Centrale Rijken.

Ter bevordering van de vereering van den H. Judas. f 1.—

Algemeene berichten.

HANZE.

A. s. Maandag **geen praatavond.**

BERICHT.

Voor de leden van de *Altaarwacht* worden tijdens het Veertigurengebed in de kerk van St. Petrus *drie* en in de kerk van het H. Hart *twee* stoelen gereserveerd. Zij worden verzocht zooveel mogelijk volgens de lijst die achter in de kerk zal opgehangen worden, hun biduur te houden.

Agenda der R. K. Vereenigingen te Boxtel.

Dinsdag 28. St. Raphaël, zaal C, 7 uur n.m.

Woensdag 1 Maart Cursus Landstorm, C en B.

Donderdag 2. R. K. Kiesvereeniging zaal D, 2 uur. zaal D, 7½. Typografen zaal A, 7½.

Vrijdag 3. Zaal D, 2 uur R. K. Kiesvereeniging zaal D, 7½.

Zaterdag 4. Bibliotheek zaal A, 6—8. Bouwvakarbeiders zaal B, 4½—6½.

Retraitenhuis „Loyola".

25—28 Februari. Loon op Zand, St. Mich. Gestel, Vlijmen, Vught, Waalwijk e. a.

2—5 Maart. Afferden, Altforst, Leeuwen, Beneden en Boven Wamel, Winssen.

6—9 Maart. Appeltern, Batenburg, Bergharen, Hernen en Leur, Niftrik.

10—13. Maart. Alem, Kessel, Lith, Lithoijen, Maren.

Licht op.

24/25 Febr.	5.59 n.m.	— 6.27	v.m.
25/26 „	6.— „	— 6.25	„
26/27 „	6.02 „	— 6.23	„
27/28 „	6.04 „	— 6.21	„
28 Febr./1 Mrt.	6.05 „	— 6.19	„
1/2 Maart	6.08 „	— 6.17	„
2/3 „	6.10 „	— 6.16	„
3/4 „	6.11 „	— 6.14	„
4/5 „	6.13 „	— 6.12	„
5/6 „	6.15 „	— 6.10	„

Van hier en elders.

Het wetsontwerp omtrent de burgerlijke pensioenen zal opnieuw bij onze Tweede Kamer worden ingediend.

—

Op 12 en 13 Juli zal te 's Gravenhage de 2de Nationale paardententoonstelling gehouden worden.

—

In Frankrijk dreigt er een nieuwe mijnwerkersstaken uit te breken.

—

Lloyd George en Poincaré houden een conferentie.

—

In Portugal is de toestand nog zeer critiek.

—

Mr. Paul Reymder lid der IIde kamer is benoemd tot burgemeester van Hilversum.

—

De sub-commissie voor de Economische Politiek heeft zich uitgesproken tegen invoerrechten.

—

Het voorstel tot vervlaamsching der Gentsche Hoogeschool is in de Belgische kamer verworpen.

—

De Poolsche Landdag heeft den tienurendag aangenomen.

—

De kabinetscrisis in Italie nog steeds niet opgelost.

—

Waarschijnlijk wordt de conferentie te Genua tot 23 Maart uitgesteld.

Missie-Actie.

Zuid-Amerika. De bevolking van Z.-A. kan worden verdeeld in 46.147.539 Katholieken, 506.359 Protestanten, 1.390.000 heidenen (Indianen) en 8.400 Joden. (Z. M. Wt. 1921, 169). Zware crisissen heeft de Kath. Kerk in de meeste staten moeten doormaken, maar thans is overal weder opbloei te constateeren, niettegenstaande de groote priesternood.

Bijzonder moeilijk zijn de missies onder de 1.390.000 Indianen, waaronder een 800 priesters Augustijnen, Recollecten, Capucijnen, Lazaristen, Zonen v. h. Onbevlekt Hart van Maria, Carmelieten, Dominicanen, Salesianen, Jezuieten, Paters van den H. Geest, v. d. H. Familie, van het Godd. Woord, van het Gezelschap van Maria en wereldpriesters werkzaam zijn. Ondanks een 400-jarige Europeesche kolonisatie is de beschaving in die streken nog zeer achterlijk, is het verkeer uiterst moeilijk, het land slecht gecultiveerd, zijn de sociale, politieke, godsdienstige en zedelijke toestanden allertreurigst.

De Europeanen hebben de Indianen in slavernij gebracht en uitgebuit zooveel het mogelijk was. Daardoor is op sommige plaatsen een onverzoenbare haat ontstaan tegen alle blanken (bijv. in Peru) en wordt het werken der missionarissen zeer bemoeilijkt.

Brazilië. Dit reusachtige land telt ongeveer 25 millioen inwoners, die voor het grootste gedeelte Katholiek zijn (maar hoe). Evenals in andere Staten van Zuid-Amerika heeft de Braziliaansche Katholieke Kerk met groote moeilijkheden te kampen. Een Braziliaansche krant schrijft: „In verschillende steden en dorpen is een campagne begonnen tegen den Roomschen clerus, onder samenwerking van vrijdenkers, Spiritische genootschappen, methodisten, evangelisten en vrijmetselaars."

Een der grootste moeilijkheden voor den Missiearbeid in Brazilië zijn de groote afstanden, de slechte wegen en de uitgestrektheid der parochies.

Ook hier is nog een groot te kort aan arbeidskrachten, al hebben de verbannen Duitsche Missionarissen er een dankbaar arbeidsveld gevonden.

Toch zijn ook mooie successen bereikt. De Fransche Dominicanen, die in de binnenlanden 15 groote parochies hebben, hadden in 1919 bij de 100.000 leden in de rozenkransbroederschap en door een keurbende katechisten werden er in deze parochies 2000 in het H. Geloof onderwezen.

Even groote successen hadden de Capucijnen behaald, die in 1896 de reuzenparochie Barra overnamen. Waar het aantal onwettige kinderen 95% bedroeg, thans echter 20%. In de havenstad Santos werden per jaar plm. 40000 H. Communies uitgereikt, in 1905 slechts 40.

Ned. R. K. Huisvestings-Comite.

Hulp voor de Veenstreken.

Bewogen door de berichten van den ontstellenden nood onder onze eigen landgenooten in de Drentsche Venen, heeft het R. K. Huisvestings-comité besloten een inzameling te houden voor bedoelde streek.

Nadere informaties hebben de overtuiging bevestigd, dat hulp en wel onmiddellijke hulp dringend noodig is, vooral voor onze geloofsgenooten, die tot nu toe vrijwel vergeten zijn. Afgezien van hulp, die door Katholieken zelf is verleend geworden, hebben de Katholieken daar van geen enkel Comité hulp ontvangen. Daartegenover is vooral van socialistische zijde een krachtige actie gevoerd voor steunverleening, dewelke alleen aan geestverwanten is ten goede gehouden. Wij gevoelen daarom de plicht om pogingen in het werk te stellen, om de Katholieken noodlijdenden in de Drentsche Venen bijstand te verleenen.

Daarvoor roepen wij aller medewerking in. Gij zult zeker niet weigeren te helpen, waar het hier uwe *eigen* landgenooten betreft.

Haast u dan nu steun te verleenen. Wie spoedig helpt, helpt dubbel!

Wat in de Venen vooral noodig is, zijn: levensmiddelen, in het bijzonder aardappelen, melk, spek (bij voorkeur gerookt), vet, boter, graan, kleeding en schoeisel (ook klompen zijn zeer welkom), dekking, (dekens), enz. Verder zullen ook gaarne geldelijke giften worden ontvangen, waarvoor het noodige zal worden gekocht. — De plaatselijke Comité's stellen zich beschikbaar tot ontvangst van elke gave, welke zij ter bestemder plaatse zullen bezorgen. Voor Boxtel vervoege men zich tot Mej. R. ERAS, *Nieuwe Kerkstraat.* Op de pakketten vermelde men: *Voor de Veenstreken.*

De Pierrot-Quadrille.

Een verhaal voor de Vastenavonddagen.

Het was voor eenige jaren, tegen den tijd van het Carnaval, dat er op zekeren avond, tusschen zes en zeven uur, in de conversatiezaal der katholieke sociëteit te B., een vroolijk gezelschap bijeen zat.

Zij, die hier met elkander afgesproken hadden, waren vrij algemeen jonge heeren van eene deftige positie in de maatschappij. Behalve eenige rechterlijke ambtenaren, waren er ook twee jonge dokters. Dan volgden eenige leeraren der Hoogere Burgerschool en de agent van een groote bankinstelling; de overigen waren de presidenten van verschillende katholieke vereenigingen daar ter stede.

Het gesprek der heeren loopt over het Vastenavondbal van het katholieke Casino, dat over een dag of acht zal plaats hebben.

„Als ik het ding maar eerst flink aan den gang had," meent advokaat Reeber, die een eerste danser is en het arrangeeren van het bal op zich genomen heeft, „ik verkeer namelijk omtrent den figurendans nog in het onzekere. Maar ik geloof, dat wij het bij ééne Pierrot-quadrille zullen laten. Ik heb die eens gezien in Berlijn en zij is allervermakelijkst. Wij dansen in twee afdeelingen en daarvoor zullen de hier aanwezige heeren juist voldoende zijn, mits vriend van Rumpel meedoet."

Dit zeggende wierp Reeberg een vragenden blik op een knappen, blonden heer, dokter van Rumpel, eerste assistentarts in het St. Elisabeth-Gasthuis, die in een hoek der sofa leunde, en, zonder veel belang in het gesprek te stellen, met aandacht de kringetjes van sigarenrook volgde, die hij tot tijdverdrijf vormde.

„Ik zou aan 't dansen deelnemen?" vroeg hij thans, uit zijn gepeins opspringend, „neen, beste vriend, dan moet ik u, hoezeer 't mij ook spijt, te leur stellen. Gelijk ik reeds gezegd heb, ik dans nooit."

„Maar waarom dan niet?" drong Reeberg aan, „gij kunt immers de quadrille wel meemaken; ge zoudt daardoor mij en de overige heeren — en de dames niet te vergeten — een groot pleizier doen. Al ontbreekt het u aan oefening, gij bezit toch muzikaal gevoel en er steekt in uwe voeten zeker wel zóóveel rythmus, om een figurendans mee te maken. Ge wilt toch geen spelbreker zijn? Kom, kom, ik zou er mij maar niet langer tegen verzetten!"

„Inderdaad, dokter, u zijt steeds zoo'n aangenaam gezelschap, altijd zoo vroolijk en opgeruimd, dat het wel te verwonderen is, in u een vijand van het dansen te ontmoeten," riep een piepjong manneke, die voor dokter studeerde en in van Rumpel het ideaal van een geneesheer zag, dat hij niet alleen bewonderde, maar ook trachtte na te volgen. „Hebt ge dan, behalve om reden van gezondheid, een bijzonderen grond, waarom gij niet danst. Wat mij betreft, hoewel ik geheel en al op 't standpunt van den geneesheer sta, vind ik dansen alleraardigst en mij dunkt, dat de indruk van een Pierrot-quadrille er in eens „den geest" inbrengen zal."

„U zijt nog ietwat onnoozel, aanstaande collega!" hernam dokter van Rumpel, terwijl hij den jongeling vriendelijk-ernstig in diens vroolijke kijkers zag. „U hebt nog geen begrip van de sombere zijden des levens. Ik dans uit beginsel niet, sedert het noodlot een dikke streep door mijn voornemen maakte, toen ik het een enkelen keer in mijn leven wilde beproeven. En een Pierrot-quadrille zou zeker wel het allerlaatste zijn, waartoe ik zou kunnen besluiten, aangezien daaraan een zeer treurige herinnering uit mijn studietijd is verbonden... Opdat gij, mijne heeren, echter de reden van mijn volhardende weigering, om ooit te dansen, moogt kennen, zal ik, met uw verlof, u een kleine geschiedenis vertellen. U zult dan mijn afkeer tegen het dansen in 't algemeen en in de Carnavalsdagen in 't bijzonder begrijpelijk vinden."

Het gezelschap om de ronde tafel was gaarne bereid, den algemeen geachten vriend gehoor te schenken.

Een nieuwe sigaar opstekend, nog een teug uit zijn bierglas nemend, begon dokter van Rumpel zijn verhaal, terwijl hij zijn blik peinzend liet rusten op de zacht flikkerende gasvlam boven de tafel.

„Ik ben het kind van arme menschen en moest hard werken, om, door het geven van privaatlessen, mijne studiën aan het gymnasium te kunnen voltooien. Voor uitspanningen had ik geld noch tijd, en als mijne medeleerlingen in de secunda of prima er van spraken, dat zij dansles namen, raakte zulks mijn koude kleeren niet; zulke buitensporigheden bestonden voor mij eenvoudig niet.

„Dat bleef ook zoo, toen ik mijn eindexamen aflegde en, gesteund door een „beurs", naar de universiteit ging, om in de medicijnen te studeeren. Ook hier moest zoo hard mogelijk gewerkt worden, om aan het einddoel te komen; wederom bleef ik van alle genoegens des levens verstoken.

„Nu gebeurde het, dat ik in den tijd, toen ik het physicum Goddank met succes achter den rug had en een plaats als onderassistent in een gasthuis had verkregen, welke mij vrije woning en een matig salaris schonk, een student in de rechten leerde kennen, op wien ik mijn hart stelde en met wien ik warme vriendschap sloot. Wij verschilden totaal en karakter.

„Zoo ernstig ik het leven opvatte, zoo luchthartig nam hij het op! 't Was bij hem altijd rozengeur en maneschijn. Daar hij bovendien zeer begaafd en ook vlijtig was, zou hij het ongetwijfeld tot iets hebben kunnen brengen in zijn leven. Voorloopig was hij geroepen, zonneschijn in het mijne te brengen. Zonder terughouding leverde ik mij over aan de betoovering, welke deze lieveling der muzen, gelijk ik hem bij voorkeur noemde, op mij uitoefende. Wij gingen samen wandelen, bezochten schouwburg en concerten en ook studentenkroegen, al te maal dingen, waarvan ik tot dusverre mij op een afstand had gehouden. Kortom, ik begon te begrijpen, dat het leven niet bestond uit eeuwig en altijd te blokken en te studeeren en aan ziekenbedden te staan, maar dat het ook een lichte, zonnige zijde had. In dien tijd begon ik mij ook op de muziek toe te leggen, aangezien mijn vriend Wildester talent daarvoor in mij ontdekte en dit naar best vermogen trachtte te ontwikkelen. Wij hebben menigen avond voor de piano gezeten.....; o, dat waren onvergetelijke uren!"

Dokter van Rumpel zweeg eventjes en nam toen den draad van zijn verhaal weder op: „Mijn vriend, die uit een aanzienlijke juristenfamilie ontsproot, bezat veel bekenden in de stad en verkeerde in de eerste huizen, waarin hij ook mij gedeeltelijk geïntroduceerd had. Overal was hij bemind, en als er een feest geregeld moest worden, dan gaf zijn stem bepaald den doorslag.

„Zoo was het gaandeweg Vastenavond gewonden van het jaar 188.. Ik zit op zekeren avond op mijn kamer in het gasthuis in een geneeskundig tijdschrift te bladeren, toen de deur open gaat en vriend Wildester verschijnt.

„Van Rumpel," roept hij, „van daag moet je mij eens een pleizier doen! Aanstaanden Dinsdag, Vastenavond, zal er bij den Officier van Justitie een gemaskerd bal plaats hebben. Margot en ik hebben besloten, dat er een Pierrot-quadrille zal worden gedanst. Je weet wel, wat Margot wil, wil ook ik. Dus, dat is afgemaakt, en het belooft mooi te zullen worden. Maar nu moet onze vriend Wessels, die mee zou dansen, naar huis. Zijn vader, die ergens in het noorden vetweider is, wil geloof ik, zijn boerderij overdoen.... ik heb 't rechte er niet van begrepen, maar Wessels moet overkomen om het contract op te stellen! Wat een krankzinnig idee, hè, om de menschen voor zulk een wissewasje naar huis te roepen! Maar de oude Wessels ziet zijn zoon nu reeds aan voor den Minister van Justitie!..... Nu zou mij dat bitter weinig kunnen schelen, maar ik moet voor Wessels een plaatsvervanger hebben en die ben jij!"

„Ik?" riep ik uit. „Wildester, je droomt en nog al zwaar ook. Ik kan immers geen enkele pas dansen!"

„Dat zal je wel leeren!" beval Wildester, en meteen zat hij voor mijn piano en speelde mij de melodie der quadrille voor. Daarna sprong hij op en maakte voor mij de bewegingen der verschillende figuren, welke ik, meegesleept door het genot, dat ik nooit had gesmaakt, vlug nabootste.

„Zie je wel, van Rumpel, uit vriendschap leert men alles," dus prees mij mijn vriend, toen de dansles geëindigd was. „Ge zult mij eer aandoen. Het Pierrot-costuum van Wessels zal je wel passen; dus kost je de geschiedenis maar een futjel... Maar nu moet ik gaan.... ik heb nog zoo veel te doen!"

„Blijf nog even en rust wat uit. Ge ziet er werkelijk overspannen uit met al uw toebereidselen voor den dans," zeide ik, toen ik een zenuwachtigen trek van afgematheid in het gelaat van mijn vriend opmerkte.

„Ik kan met den besten wil niet blijven," antwoordde Wildester, „ik moet nog bij zoo'n massa menschen zijn. Dus tot wederzien, Dinsdagavond!" Dit zeggende was hij de deur uit en weldra stierven zijne voetstappen weg in de lange gang.

„Ik moest niet een jonge springin-'t-veld van vier-en-twintig jaar zijn geweest, als ik niet met een zeker vóórpleizier had gedacht aan het genot, dat mij te wachten stond en dat voor mij ten eenen male nieuw was. Het costuum van Wessels, met wien ook ik bevriend was, paste mij uitstekend. Ik kon niet nalaten te glimlachen, als ik dat bont gewaad, die kap met bellen en den lederen sabel van harlekijn zag, maar dan dacht ik: „Och kom, je doe voor dezen enkelen keer eens mee," en daarmede verjoeg ik alle bedenkingen van het gezond verstand.

„Zooals gezegd, lag mijn pak in de puntjes gereed, toen 's namiddags van Vastenavond-Dinsdag onverwacht een bediende van het gasthuis mij een briefje bracht van dokter R.—, den eersten assistent-dokter der inrichting en mijn onmiddellijken supérieur. In dat schrijven verzocht hij mij, aangezien hij voor belangrijke aangelegenheden op reis moest, den nachtdienst in de hem opgedragen afdeeling over te nemen.

„Op elken anderen dag zou dit blijk van vertrouwen, hetwelk hij in mij stelde, mij met trots en blijdschap hebben vervuld; ik was trouwens met hart en ziel geneesheer, doch nu wenschte ik hem heimelijk naar 't land, waar de peper groeit. Immers nu was het uit met de pret, waarin ik mij had ingeleefd, en zelfs meer dan ik durfde bekennen. Maar de eervolle opdracht van mijn supérieur moest ik uitvoeren, dat sprak van zelf; hier kwam geen aarzelen of overleggen en allerminst weigeren bij te pas. Maar wie zou er voor mij dansen bij den officier van Justitie? 't Was een miserabele geschiedenis! Juist laat ik in mijn gedachten alle bekenden de revue passeeren, om aan Wildester een remplaçant voor te slaan, toen Wessels bij mij binnentrad.

„Van Rumpel, wees niet boos, maar ik zal toch voor mij zelven dansen!" riep hij mij toe; „'k heb den heelen dag in de trein gezeten, om nog op tijd hier te zijn. Ik dank je voor je goede bedoeling. Waar is mijn rommeltje? Buiten staat een kruier, die een en ander bij mij thuis zal brengen. Wildester weet er van en laat je hartelijk groeten."

„Toen ik Wessels nog had verteld, hoe gewenscht mij zijn plotselinge terugkomst was, vertrok hij, nadat ik hem en Wildester veel pleizier had gewenscht.

***

„Ter zelfder tijd, dat bij den officier van Justitie de tonen der muziek klonken, en de paren, zooals ik mij dat levendig voorstelde, in vroolijke rijen door elkander zwierden, lag ik, na om negen uur nog eens de ronde te hebben gemaakt door de zalen, waarvan de zieken aan mijne zorg waren toevertrouwd, in de wachtkamer op een canapé te bladeren in eenige tijdschriften, die mijn supérieur daar ter mijner beschikking en tot tijdverdrijf had gesteld. Ik bekeek de verschillende illustraties, toen mijn blik viel op Kaulbach's „Doodendans," welke als kunstreproductie aan een der afleveringen was toegevoegd. Lang bleven mijne oogen er op gevestigd en er kwamen zonderlinge gedachten dientengevolge bij mij op.... In den geest hoorde ik de melodieën der danswijzen ten huize van den Officier, ik zag duidelijk paar voor paar vóór mij, ik hoorde het commando van mijn vriend Wildester in mijn oor weergalmen, ik zag zijn gelaat stralend van geluk aan de zijde van Margot, de dochter des huizes, — en hier vóór mij op die plaat aanschouwde ik den vreeselijken ernst des levens. Kindsheid, jeugd, de mannelijke leeftijd in zijn bloei, de gebrekkige grijsaard, arm en rijk, allen staan onder den machtigen schepter van den dood... Onbewust volgt ieder, hetzij op bloemige paden, of op doornige wegen zijne leiding.... Langzaam vloeiden de eerste schitterende lichtbeelden uiteen, de vroolijke balzaal verbleekte voor het oog van mijnen geest.

„Memento mori!" mompelde ik en wierp mij, het blod uit de hand leggend, op de andere zijde, om mijne ernstige overpeinzingen in halfwakenden toestand voort te zetten.

„Ik had wellicht één of een paar uren zóó gelegen, toen ik plotseling door den welbekenden, niet luiden, maar doordringenden toon van de electrische schel aan de poort der inrichting werd opgeschrikt. Een paar seconden later werd er aan mijn deur geklopt, ten teeken, dat mijne aanwezigheid vereischt werd.

„Vlug sprong ik overeind en snelde naar de kamer, waar wij personen plachten op te nemen, die onverhoeds ziek of gewond werden.

„Reeds op den drempel doortrilde mij een ijzige schrik. Van 't bed ginds blonk het bonte gewaad van een Pierrot mij tegen, en als ik, door een somber voorgevoel aangegrepen, met groote schreden er heen stap, de kap met bellen van het donkere haar van den man, en van diens gelaat het zwarte halfmasker neem, staar ik in de doffe oogen van mijn vriend Wildester...

„Hij was dood! Onherroepelijk opgeroepen, midden in de balzaal, toen hij de quadrille commandeerde, waarop wij beiden zoozeer op voorhand ons hadden verheugd. Een hartverlamming, ten gevolge van de dagenlange opwinding en van de hitte in de balzaal, had aan dit frissche vroolijke leven een einde gemaakt.....

„Ik behoef u niet de gewaarwordingen te schilderen, welke mij vervulden, toen ik dien nacht aan mijn vriend de laatste liefdediensten bewees. Memento mori! —

„U zult nu wel begrijpen, waarom ik zulk een afkeer gevoel van dansen, en beseffen, waarom mijn voet nooit een balzaal betreedt.

„Doch het is onder mijn verhaal reeds laat geworden. De plicht roept mij. Goeden avond heeren!"

Dokter van Rumpel sloeg zijn mantel om en verliet de kamer, waar zijne toehoorders in ernstig gepeins achterbleven. Een gesprek wilde niet meer vlotten. De jonge student was de eerste, die naar huis ging; het was hem zoo raar om 't hart geworden..... Anderen volgden hem, en weldra was het geheele gezelschap uiteengegaan.

Doch op dien Vastenavond-Dinsdag werd er in het katholieke Casino te B.— *geen* Pierrot-quadrille gedanst. St. B.

Verschillende wijzen om aan geld te komen

In het Berl. Tagebl. leest men het volgende aardige stukje:

„De dichter Tennyson nam een waardeloos vel papier en door er een gedicht op te schrijven verdiende hij 60.000 gulden. Dat was genie. Vanderbilt kan op een of ander stuk papier schrijven en het tot een waarde van 100.000.000 gulden maken. Dat is een kapitaal. De Vereenigde Staten kunnen 1½ ons goud nemen en daarop een vogel afdrukken (adelaar geheeten), die een waarde van 250 gulden heeft. Dat noemt men geld. Een horlogemaker neemt voor drie gulden een matriaal en maakt daar een horloge van, dat zestien gulden waard is; en dat noemt men aardigheid. Een koopman neemt een artikel dat een kwartje waard is en verkoopt het voor een gulden. Dat is handel. Een dame kan een mooie hoed voor drie gulden koopen, maar zij schaft liever een van dertig gulden aan. Dat is dwaasheid.

De schrijver van deze geleerde verhandeling kan een wissel voor 80.000.000 gulden schrijven en die zou geen cent waard zijn. Dat is een schandaal!

Mr. X, een bekend Advocaat komt in de sociëteit. Hij heeft zin in een advokaatje en zegt tot den kellner: Jan breng jij mij eens, wat ik ben. Jawel mijnheer, zegt Jan en brengt hem — een kwast.

Moeder: Schaam jij je niet Bernard, om zoo lang te slapen.

Kleine Bernard: Ja ziet u, Moe, ik had in mijn droom mijn pet verloren, en daar heb ik zoo lang

HYPOTHEKEN & CREDIETEN

C. B. EPKER, Administrateur

Geldersche kade 27a, (Beursplein) ROTTERDAM en Mariaweg 3, OOSTERBEEK belast zich met het bezorgen van

HYPOTHEKEN EN CREDIETEN

Momenteel kapitalen beschikbaar

Voor de vele blijken van belangstelling, ondervonden bij gelegenheid hunner 50-Jarige Echtvereeniging, betuigen ondergeteekenden aan allen hun hartelijken dank.

H. VAN GRIENSVEN-
VAN DER MEIJDEN
en Kinderen.

TE KOOP

Wegens omstandigheden,

3 prima

Engelsche Damesfietsen

voor den spotprijs van f 55

Te zien bij A. J. v. d. VLUGT, Rijwielhandel, Vught.

Adverteert in dit blad

84 WINKELS DOOR GEHEEL NEDERLAND

Van 27 Februari tot 4 Maart a.s. geven wij aan ieder kooper van een pond onzer prima CACAO á 50 cent per pond

een pond CADEAU

De naam ALBERT HEIJN op Uw verpakking met Kruideniers- en Grutterswaren is een waarborg voor prima kwaliteit en lage prijs

ALBERT HEIJN

BOXTEL, Stationsstr. h. Breukelscheweg

R 977 100

84 WINKELS DOOR GEHEEL NEDERLAND

GEBRUIKT STEEDS

DE KOEK

der oudste Firma JOS. JOH. LAMBERMONT

Koekfabriek „DE BOSSCHE KOEK"
Opgericht in het jaar 1796

Hij is reeds meer dan Honderd Vijf en Twintig jaar wijd en zijd vermaard om zijne kwaliteit

Vischstraat 16 Telefoon 106 — Kantoor en Fabriek EMMAPLEIN 15 - 23 Telefoon 599

Voor f 10.- bons wordt 50 ct. terugbetaald

60

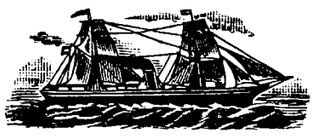

Snel-Motorbootdienst
Gebrs. Van Straten & Co.

Vertrek van 's-Bosch en Amsterdam
DINSDAG- en VRIJDAGAVOND.

Bestelkantoor: Breede Haven 116

Telef. No. 732 — De Ondernemers

HENRI VAN DER VELDEN & Co.

Stationstraat, Boxtel

Het goedkoopste Adres

Voor den Vastenavond:

Raapolie, per liter	65 ct.	Gruttenmeel, p. pond	13 ct.
Boterolie, „ „	95 „	Tarwebloem, „ „	13 „
Delftsche Slaolie, 1/1 fl.	130 „	Krenten, „ „	35 „
„ „ 1/2 fl.	80 „	Rozijnen met pit „	55 „
Boekweitenmeel, p.p.	22 „	„ zonder pit „	85 „

Buk, per pond . . 50 ct.

GEREGELDE AANVOER VAN:

BELGISCHE KLUITKALK

C. B. RAS, 's-Hertogenbosch

BOUWMATERIALEN — TEL. 372

Liefhebbers van Lezen,
abonneert U op de

LEESBIBLIOTHEEK

van de Maatschappij de Katholieke Illustratie

een complete Jaargang 12 boeken van de beste schrijvers voor den prijs van slechts f 3.50 bij vooruitbetaling. Op te geven of te bestellen aan

H. DELMEE

St. Chrispijnstraat 24 - 's Bosch

J. VAN DER VEN

HELVOIRTSCHE WEG 224

VUGHT

Beveelt zich beleefd aan voor het herstellen en nieuw maken van alle mogelijke soorten

Leien Daken

FRUITBOOMEN

hoogstam Appel- en Peerenboomen in de beste soorten vanaf f 1,25. Gesneden Haagdoorn per honderd f 3.50. Een en tweejarige dennen.

WED. P. DE BRUYN

Kweekerij Eikenhorst — BOXTEL

De ECHTE MECCANO DOOZEN

alsmede de UITVINDERS DOOZEN A en B met alle losse onderdeelen, vindt men in het van ouds bekende Speelgoed-Magazijn van de

Fa Wed. P. v. LIESHOUT
Kerkstraat 29 - Den Bosch

GEVESTIGD:
BREUKELSCHE STRAAT B 112

P. VAN AMELSVOORT

Fabrikant van **Gouden en Zilveren werken. Zetten en verzetten van alle soorten edelsteenen, parels, enz.**
Graveeren van: **naamplaten, lakstempels, wapens, monogrammen, inscriptiën, letters, enz.**

UW ADRES VOOR REPARATIËN
VERGULDEN — VERZILVEREN
ALLES UITGEVOERD IN EIGEN WERKPLAATS

Firma H. BOGAERTS & Cie. BOXTEL
GESCHILDERDE PORTRETTEN — CRAYON PORTRETTEN

Levert alle soorten lijsten in elke verlangde grootte en breedte voor het omlijsten van teekeningen, platen, photographiën, enz. in de duurzaamste kwaliteit tagen de goedkoopste prijzen. Wegens de groote omzet beneden alle concurrentie.

KANTOOR GEOPEND VAN 8—12 EN VAN 1—5 UUR

Australische Roomboter
Gegarandeerd zuivere, onvervalschte Roomboter
Staat onder Rijkscontrôle, bijzonder heerlijk van smaak, voor de keuken onovertroffen.
Weinig watergehalte, 80 ct. p. pond
HENRI VAN DER VELDEN & Co., Stationstraat, Boxtel

PUBLIEKE VERKOOPINGEN

TE HOUDEN DOOR

NOTARIS NIEMANN

TE BOXTEL.

Op *Woensdag 1 Maart* om *11 uur* te Boxtel aan de Stallen op de Renbaan

Verkooping

van *Harddravers* van verschillend geslacht, haar en jaren.

Op *Donderdag 2 Maart 1922* ten *10 uur* v.m. bij A. D. Notten in Brukelen.

Verkooping

Voor de WelEd.Geb. Fam. J. H. v. Hoogerwou in de Huisvenne.

60 koopen zware uitgekapte Masten geschikt voor Paalhout, Heininghout en Kloven.

60 dito uitgekapte en mastentakken geschikt voor boonstaken, enz.

Aanwijzing: Op Zondag 26 Februari van 2—5 uur door J. v. d. Loo.

Op *Maandag 6 Maart* om *4 uur* bij M. van Boxtel aan de Markt.

Inzet (Wegens vertrek) voor L. van Boxtel.

Onder Boxtel.

Koop 1. *Burger Woonhuis* B 411 (4 kamers, keuken, kelder, zolder,) met *Erf* en *Tuin* aan de Mylestraat en de Blokstraat (Baan) deel van Sectie F. No. 3520.

Koop 2. *Winkelhuis* met *Slagerij* B 412 (in 1919 nieuw gebouwde Slagerij, Slachthuis, Bijvertrek, Keuken, 2 kamers, kelder, zolder) *Stal, Bergplaats, Erf* en *Tuin* aan de Blokstraat (Baan) Sectie F No. 2752 en deel van No. 3520 voorschreven.

Koop 3. *Massa* koopen 1 en 2.

Alles gelegen onmiddellijk nabij de Losplaats geschikt voor Worstfabriek, Grossierderij enz. en bovendien voor elken anderen Handel, Bedrijf of Nering.

Aanvaarding 1 Mei e.k.
Lasten vanaf 1 Januari 1923.
Betaling 20 Juni 1922.
Slagen f 5.— Slaggeld f 1.—

Op *Woensdag 8 Maart* om *4 uur* bij Jan Verbruggen te Gemonde.

Toeslag.

Voor Hend. v. Hamond.

Te Gemonde onder St. Michiels-Gestel.

Een *Huis met Werkhuis, Bergplaats, Erf, Bouw- en Weiland*, gelegen ter plaatse Kaatsche Hoeven, kadastraal bekend Sectie D Nos 1044, 1043 en 312. Samen groot 31,60 Aren. Staande met 20 slagen op f 2450.—

Aanvaarden: de gebouwen en het erf te Pinksteren, al het overige te half Maart alles 1923.

Lasten vanaf 1 Januari 1923.
Betalen 8 Mei 1922,
Slaggeld f 0.20.

NOTARIS FOCK

te Vught, zal Donderdagen 2 Maart 1922 bij inzet en 16 Maart 1922, bij toeslag, telkens des namiddags 3 uur, te Boxtel in het koffiehuis van den Heer A. D. Notten

PUBLIEK VERKOOPEN

ONDER BOXTEL:

zeven in het jaar 1905 gebouwde huizen, aan de Nieuwe Kerkstraat, nabij de R.K. Kerk aldaar, met voor- en achtertuinen, Wijk B. Nos 635 tot en met 641; zeer laag verhuurd aan de Heeren Weijers, Smeets, Sars, Hoogeboren, Draisma, Dijkstra en Van Heesch, Wijk B No. 640 voor f 9.— en de overige voor f 12.— per maand kadaster Sectie F Nos 3230, 3231, 3232, 3233, 3243, 3244, en 3245, samen groot 17 Are en 50 Centiare, Geveild wordende in 7 koopen, 3 ondermassa's en eene generale massa

Kijkdagen: Dinsdags en Donderdags nam. van 2—4 uur

Genoten lasten voor de koopers vanaf 1 Mei 1922, betaling 25 April 1922.

Uitvoerig veilingsbiljet en alle verdere inlichtingen verkrijgbaar bij notaris Fock. Vught.

Gevraagd

een net Dagmeisje, of voor dag en nacht. Aan te bieden a.s. Zondag tusschen 4 en 6 uur bij REIJNDERS Lennisheuvel Boxtel.

Adverteeren doet verkoopen

Te koop of te huur gevraagd nette

BURGERWONING

liefst zoo spoedig mogelijk. Brieven noodige inlichtingen aan het Bureau van dit blad.

LICHTDRUKKEN

Bij elke weersgesteldheid snel, accuraat. Laagste tarief
Procedé's BLAUW, WIT, BRUIN, ROOD enz.

HELI

's HERTOGENBOSSCHE ELECTRISCHE LICHTDRUK-INRICHTING
Hinthamerstraat 102
Tel. 966

Firma **VAN DEN DUNGEN & BOELENS**

Electrische Smederij

Vuchterdijk 41 - Teleph. 949

Leveren alle Smeedwerken voor den bouw tegen concurreerende prijs.

Firma J. D. C. STEENBERG

UTRECHT

Advertentie- en Reclame Bureau

KROMME NIEUWEGRACHT 21

Telefoon 2069

Erkend door de Vereen. Nederl. Dagbladpers en Periodieke Pers

Plaatst advertenties in alle binnen- en buitenlandsche Bladen, Periodieken, Tijdschriften en Vakbladen tegen de meest billijke voorwaarden.

Agent voor 's BOSCH en omstr.

H. DELMEE, St. Chrispijnstraat 24

ATTENTIE

Hij die graag iets mooiis wil lezen
Iets dat werkelijk is geschied,
Hij wordt op dit werk gewezen,
In winkels koopen, kan men 't niet.
Katholieken, Socialisten,
Ieder schenkt dit boek genot
En men behoeft niet meer te twisten
Over het niet bestaan van God.

Uitgave van H. DELMEE

St. Chrispijnstr. 24, Den Bosch

Firma J. D. C. STEENBERG

UTRECHT

Advertentie- en Reclame Bureau

Kromme Nieuwegracht 21 — **Telefoon 2069**

Erkend door de Vereen. Nederl. Dagbladpers en Periodieke Pers

Plaatst advertenties in alle binnen- en buitenlandsche Bladen, Periodieken, Tijdschriften en Vakbladen, tegen de meest billijke voorwaarden

Agent voor 's Hertogenbosch en omstreken H. DELMEE, St. Chrispijnstraat 24

ZESDE JAARGANG — No. 15. — 4 Maart 1922

ONS KERKKLOKJE

R. K. WEEKBLAD VOOR DE PAROCHIES VAN BOXTEL, ESCH, GEMONDE, LIEMPDE, ST. MICHIELS-GESTEL, OLLAND, SCHIJNDEL, VUGHT, ENZ. ENZ

Dit blad verschijnt elken Zaterdag. Abonnementsprijs per 3 maanden fr. p. p. 80 ct. bij vooruitbetaling. Losse nummers 6 ct.
PRIJS DER ADVERTENTIËN:
Van 1—5 regels f 1.05 daarboven 20 ct. per regel gemeten van lijn tot lijn. Bij contract van 500 regels of meer wordt korting toegestaan.

REDACTIE:
PASTORIE „ST. PETRUS" TE BOXTEL.
ADMINISTRATIE:
RECHTERSTRAAT A 38 TE BOXTEL.

Alle Advertentiën worden uiterlijk Donderdag ingewacht bij de Administratie RECHTERSTRAAT A 36, BOXTEL, of aan de DRUKKERIJ BERGER, Stationsweg 15, 's-Bosch.
Alle andere stukken zende men aan het Redactie-adres Pastorie „St. Petrus", Boxtel.

Aan onderstaande Abonné's

welke te veel betaald hebben, berichten wij, dat met ingang van 1 April over het 2e kwartaal niet zal worden beschikt.

A. van Meerbergen, Kalksheuvel.
P. de Rooij, Sellissen D. 92
Mej. de Wed. Timmermans, Breukelen B. 614, Boxtel.
Chr. v. Roosmalen, Olland B. 159

Gewestelijke Propaganda dag

Te 's Hertogenbosch wordt op 12 Maart a.s. een propaganda dag gehouden voor de R. K. Drankbestrijders en bestrijdsters van den kring 's Hertogenbosch.

Natuurlijk belooft zulke propaganda veel goeds, bijzonder waar zij is opgezet door onze actieve gewestelijke propaganda-commissies en er behandeld worden onderwerpen, die aller sympathie en belangstelling wekken.

Te kwart over tien wordt in de Kerk der Eerw. Paters Capucijnen een H. Mis opgedragen om Gods zegen voor het welslagen van dezen dag af te smeeken.

Om half twaalf wordt de vergadering geopend, welke gehouden wordt in de zaal van de R. K. Militairen-vereeniging. Van een uur tot half drie heeft men pauze, waarna de vergadering wordt voortgezet tot uiterlijk 5 uur, zoodat eenieder gemakkelijk alles kan bijwonen en nog bijtijds huiswaarts keeren.

De punten welke besproken worden zijn de volgende:

1. *„Samenwerking met andere Organisaties".* Inleider de Zeereerwaarde Heer L. Simonis, Directeur van Sobriëtas, te 's Hertogenbosch.

2. *„Organisatie der mannelijke en vrouwelijke Jeugd in Jongens- en Meisjesbonden."* Inleider de Heer H. J. van der Zanden te Tilburg.

3. *„DROOG-maken van het Vereenigingsleven."* Inleider de Zeereerw. Pater Ildefonsus, O. M. Cap. te Helmond.

4. *„De Gemeente en de Drankbestrijding."* Inleider de Weled. Zeergel. Heer Dr. G. A. Verbeek te Oss.

Het spreekt vanzelf, dat het er in den Bosch druk zal zijn, want van alle aangesloten afdeelingen zullen deelnemers en deelneemsters zich beijveren om alles te kunnen meemaken.

Eenieder toch, die iets met drankbestrijding zich bemoeit, zal beseffen, dat alle punten die er behandeld worden van praktisch nut zijn voor iedere plaats en in alle omstandigheden. En tevens is men er van overtuigd, dat ook ieder zijn eigenaardige moeilijkheden met zich meedebrengt in het stand brengen daarvan. Voorgelicht te worden omtrent deze zaken is een weldaad.

Dat daarom op de eerste plaats bestuursleden van onze Kruisverbonden en Maria-vereenigingen er prijs op stellen, deze inleidingen te aanhooren.

Maar daarbij is voor allen, leden der drankbestrijding, de bijwoning zeer nuttig en belangrijk, omdat naast de heldere uiteenzetting van doel en middelen, ook deze propaganda dagen zulken weldadigen invloed uitoefenen op de werklust en actie onzer R. K. Drankbestrijders.

Daarom, op naar den Bosch op Zondag 12 Maart!! En klinke deze oproep als een bazuingeschal van een heel leger herauten, door onze gemeenten en schudde wakker den lust en ijver voor de schoone, liefdevolle zaak onzer R. K. Drankbestrijding.

Geen lid der „Blauwe Knoop" verzake aan zijn plicht!

1e Zondag van de Vasten

EPISTEL.

De tijd van ons leven is kostbaar, omdat wij daarmede de eeuwige belooning kunnen en moeten verdienen. In 't bijzonder geld dit van den Vastentijd, waarin de kerk bijzondere boetvaardigheid van ons verwacht. Zijn wij dus geduldig in het ongelijk dat ons aangedaan wordt: vervullen wij getrouw onze christelijke plichten, en laat ons weinig gelegen liggen aan hetgeen de wereld over ons denkt of zegt. De rust van een goed geweten zal onze troost, onze blijdschap zijn, en het onderpand van ons eeuwig geluk.

Les uit den Brief van den H. Apostel Paulus aan de Corinthiërs. 2. VI. 1—10.

Broeders: Wij vermanen u, dat gij de genade Gods niet vruchteloos zoudt ontvangen. Want de Heer zegt: ten gunstigen tijde heb ik u verhoord en op den dag des heils heb ik u geholpen. Ziet, nu is het de gunstige tijd, ziet, nu zijn het de dagen van zaligheid. Geven wij aan niemand aanstoot, opdat onze bediening niet gelasterd worde; maar toonen wij veeleer in alles dienaren Gods te zijn, door groote leidzaamheid, in wederwaardigheden, in nood, in benauwdheden, in geeseldagen, in gevangenissen, in volksoproeren *(tegen ons opgestookt)*, in arbeid, in waken, in vasten, door reinheid goedertierenheid, door den H. Geest, door ongeveinsde liefde, door het woord der waarheid, door de kracht Gods, met de wapenen der gerechtigheid ten aanval of ter verdediging, door eer of oneer, door kwade of goede faam, als verleiders die waarheid spreken; als onbekenden die toch bekend zijn; als stervenden en ziet, wij leven; als gestraften die toch niet gedood worden; als droefgeestigen, die altijd blijde zijn; als armen, die velen rijk maken; als nietshebbenden, die alles bezitten.

EVANGELIE.

Alhoewel Christus de heiligheid zelve was, heeft Hij, tot onze onderichting, willen toelaten, dat de duivel Hem uitwendig bekoorde. Dit evangelie wijst ons op den drievoudigen vijand, dien wij in den strijd voor de zaligheid te bekampen hebben en geeft ons tevens een der machtigste wapenen ter overwinning in handen, n.l. dat der versterving, voorgesteld onder den vorm van het vasten.

Evangelie volgens den H. Mattheus. IV, 1—11.

In dien tijd werd Jezus door den Geest naar de woestijn geleid om door den duivel bekoord te worden. En nadat Hij veertig dagen en veertig nachten had gevast, voelde Hij honger. En de bekoorder naderde Hem en zeide: Indien Gij Gods Zoon zijt, zeg dan, dat deze steenen brood worden. Maar Hij antwoordde: „Niet van brood alleen leeft de mensch, maar van alle woord dat komt uit den mond Gods." Toen voerde de duivel Hem naar de heilige stad en plaatste Hem op de tinne des tempels. En hij zeide: Indien Gij de Zoon Gods zijt, werp U dan naar beneden, want daar staat geschreven: „Zijn engelen heeft Hij aangaande U een bevel gegeven, en zij zullen U op de handen dragen, opdat Gij uwen voet niet zoudt stooten aan eenen steen." Jezus zeide hem: Er staat ook geschreven: „Gij zult den Heer uwen God niet beproeven." Wederom nam de duivel hem met zich naar een zeer hoogen berg en toonde Hem alle koninkrijken der wereld en hunne heerlijkheid. En hij zeide: „Dit alles zal ik U geven, indien Gij neervalt en mij aanbidt." Toen zeide Jezus: „Ga heen Satan, want daar staat geschreven: Gij zult den Heer uwen God aanbidden en Hem alleen dienen." Toen verliet Hem de duivel, en zie, Engelen naderden en dienden Hem.

LITURGISCHE WEEK.

Zondag 5. Eerste Zondag van de Vasten. *(Invocavit)*. 2. Tot de Heiligen. 3. Voor de levenden en overledenen. *(Paars)*.

Maandag 6. H. H. Perpetua en Van den dag. *(Rood)*. Felicitas *(Me expectaverunt)*. 2.

Dinsdag 7. H. Thomas van Aquine *(In Medio)*. 2. Van den dag. 3. Voor den Bisschop *(verjaardig zijner wijding)*. *(Wit)*.

Woensdag 8. H. Joannes de Deo *(Os Justi)*. 2. Van den Quatertemperdag. *(Wit)*.

Donderdag 9. H. Francisca *Cognovi)*. 2. Van den dag. *(Wit)*.

Vrijdag 10. Veertig H. H. Martelaren. *(Clamaverunt)*. 2. Van den Quatertemperdag. 3. Tot de Heiligen. *(Rood)*.

Zaterdag 11. Quatertemperdag *(Intret)*. 2. Tot de Heiligen. 3. Voor de levenden en overledenen. *(Paars)*.

Rheumatiek
Gebruikt
SANAPERIN
tabletten

Veertigdaagsche Vasten

Ter inlichting diene het volgende:

Eerste volle week van de Vasten.

Maandag, Dinsdag en Donderdag: vleesch.

Woensdag, Vrijdag en Zaterdag: Quatertemperdagen, *geen* vleesch.

Tweede, derde, vierde en vijfde week.

Maandag, Dinsdag, Woensdag, Donderdag en Zaterdag: vleesch. (Zaterdag dispensatie, dus *bidden)*

Vrijdag: geen vleesch.

Goede week.

Maandag, Dinsdag, Woensdag en Witte Donderdag: vleesch.

Goede Vrijdag: Geen vleesch (wel eieren, zuivel en vet).

Paasch-Zaterdag. Vóór den middag geen vleesch, doch van 's middags eindigt de Vasten geheel en al.

Bemerkingen.

Op alle dagen van de Vasten, zelfs op Goeden Vrijdag, is het gebruik van eieren, zuivel, en *spijzen met dierenvet toebereid*, geoorloofd.

Op de dagen, waarop men geen vleesch mag eten, mag men ook *geen jus uit vleesch* gebruiken, wel zooals gezegd is vet.

Zij die van de dispensatie *op de Zaterdagen* in de Vasten gebruik maken en alsdan vleesch eten, moeten op die dagen (niet meer op de andere dagen van de Vasten) bidden 7 maal het Onze Vader met het Wees gegroet en de twaalf artikelen des Geloofs of met Paschen minstens 15 cent offeren.

In de 40 daagsche Vasten, die met Asch-Woensdag begonnen is en met Paasch-Zaterdag 's middags om 12 uur eindigt, mogen zij die door de vastenwet gehouden zijn slechts éénmaal daags een vollen maaltijd nemen op alle werkdagen, *op de Zondagen echter meermalen.* Dezen mogen op de vastendagen 's morgens een snede brood nemen en 's avonds de zoogenaamde collatie. Ook kunnen zij den vollen maaltijd 's avonds gebruiken en 's middags de collatie.

Vasten, dat is: slechts éénmaal daags een vollen maaltijd nemen op de vastendagen, moeten alle 21-jarigen tot hun 59sten verjaardag, als zij niet door ziekte, zwaren arbeid of andere wettige reden ontslagen zijn.

De onthoudingswet, moeten zij onderhouden, die hun zevende jaar vóleind hebben.

Onder de vastenwet vallen niet zij, die nog geen 21 jaar zijn, alsmede die reeds 59 jaar zijn geworden, en ook niet zij, die door ziekte, zwaren arbeid of andere wettige reden hiervan zijn ontslagen.

Zij, die niet door de vastenwet gebonden zijn, en dus meermalen daags een vollen maaltijd mogen gebruiken, kunnen op de dagen waarop zij vleesch mogen gebruiken, terwijl bij diegenen, die door de vastenwet gehouden zijn, het gebruik van vleesch op diezelfde dagen tot éénmaal beperkt is.

Als het op een vastendag geoorloofd is vleesch te gebruiken, mag men vleesch en visch bij denzelfden maaltijd nemen. Ook is het verbod opgeheven, dat men Zondags in de Vasten geen vleesch en visch bij denzelfden maaltijd mag gebruiken.

Hulp aan stervend Rusland.

In het verre Oosten van Europa, in de uitgestrekte vlakten van Rusland heerscht vreeselijke hongersnood. De berichten daaromtrent sluiten allen twijfel buiten. En uit die berichten spreken zulke ontzettende toestanden, dat men een steenen hart moet hebben om onbewogen te blijven bij zoo'n ontzettend lijden.

De dagen, die Rusland nu beleeft, doen denken aan de verwoesting van Jeruzalem door de Romeinen: ouders, die hun eigen kinderen dooden om..... het ellendige bestaan een paar dagen langer te kunnen rekken, om zich voor een oogenblik althans te kunnen verzadigen met het vleesch van hun eigen lievelingen!

Ongedierte geldt als lekkernij!

Wij moeten de slachtoffers van den hongersnood in Rusland steunen:

omdat zij onze naasten zijn;

omdat zij tot bezinning moeten komen over hun politieke en economische ellende;

omdat onze steun de grondslag kan wezen voor de Missie in Rusland;

omdat de Heilige Vader ons tot steun oproept.

Het stroo van de daken wordt gegeten: dat is het brood.

Ja, zelfs de lijken zijn niet veilig voor de uitgehongerde schare, die niet alleen vreeselijk gefolterd wordt door wreeden honger, maar bovendien ook gekweld wordt door koude, gebrek aan kleeding, aan zeep, aan geneesmiddelen, aan zaaikoren!

Aangenomen — wat wel zoo goed als zeker is — dat de Russische regeeringsmannen lang niet doen noch deden, wat ze konden doen, ook dan nog rust op het Christenvolk der wereld de plicht, te helpen en spoedig te helpen.

Een bevolking, veel grooter dan die van ons geheele land, dreigt ten gronde te gaan, als niet spoedig hulp komt opdagen.

Waar de Paus van Rome voorging met een gift van een millioen lire (francs) daar mogen wij niet achterblijven.

Of er dan niet voortdurend gevraagd wordt? Zeker. Maar God heeft den mensch tot plicht opgelegd den evennaaste te helpen, als deze in nood verkeert.

En in de uitgestrekte Russische vlakten is de nood zeer hoog gestegen.

Wie gaat hier vrijuit, als hij weigert te helpen? Waar velen iets geven, waar allen iets geven, daar zal een flink bedrag bijeenkomen tot steun en hulp aan verhongerd Rusland.

Door een comité zal aan de huizen een collecte gehouden worden tot ondersteuning van hongerend Rusland. Men behoeft niet bang te zijn voor het niet goed terecht komen der gelden: deze worden opgezonden aan den Paus van Rome tot intentie van „hulp aan Rusland."

Hebt ge veel, geef dan flink, hebt ge weinig, geef een kleinigheid. Als allen medewerken, bereiken we een heerlijk doel: het redden van duizenden menschenlevens, die buiten hun schuld in uitersten nood verkeeren.

R. K. Huisvestingscomité.

Arm Oostenrijk!

In een vergadering van leeraren van 10 December 1921 te Weenen, die door ongeveer twee duizend leeraren werd bijgewoond (het tegenwoordige O. heeft zes millioen inwoners, evenals Nederland; Gymnasium- en Mittelschullehrer zijn in één vereeniging) werd medegedeeld, dat er thans nog leeraren zijn met een inkomen van 7760 kronen per maand voor een volle betrekking, dat is nog geen acht gulden Hollandsch. Een scheepstimmerman in Linz verdient 700 kronen per uur, dat is ongeveer 150.000 per maand. De gemiddelde leeraar heeft thans 30.000 à 40.000 kronen per maand. Een heerenpak kost 70.000 kr., 1 K.G. rundvleesch 600, 1 K.G. varkensvleesch 1000, 1 K.G. varkensvet 1500, 1 Liter melk 56. 1 brood 60, 1 K.G. aardappelen 60, 1 ei 50 kronen.

Retraitenhuis „Loyola".

6—9 Maart. Appeltern, Batenburg, Bergharen, Hernen en Leur, Niftrik.

10—13 Maart. Alem, Kessel, Lith, Lithoijen, Maren.

14—17 Maart. Dussen, Gemert, Handel, Maria-polder, Mortel.

18—21 Maart. Gemonde, Hooge en Lage Zwaluwe, Zevenbergen, Zevenbergschen Hoek.

Missie-Actie.

De ZeerEerw. Pater van den Burgt, verblijvend op de Procure der Witte Paters te Boxtel, heeft een werk uitgegeven, dat door geheel de katholieke pers en ook door verschillende niet-katholieke organen ten zeerste wordt geprezen. Merkwaardig is de bespreking in *Het Centrum* door niemand minder dan den bekenden boekenkenner en boekenbeoordeeler, den ZeerEerw. Pater fr. B. Kruitwagen, Franciscaan, welke beoordeeling wij in haar geheel afdrukken:

Een voortreffelijk stuk Missie-Propaganda).*

Het eenige bezwaar, dat men tegen dit boek kan hebben, is, dat de titel niet duidelijk genoeg aangeeft, welk een schat niet alleen van stichtelijke en opwekkende, maar ook van duurzame, wetenschappelijke gegevens er in is neergelegd. Eigenlijk had de titel moeten luiden: „Vijf en twintig jaren christelijke beschavingsarbeid onder de Oeroendi-negers van Midden-Afrika." Voor iedereen, die deze woorden begrijpt, ware het dan duidelijk geweest, welk een reusachtige, zelfs het krachtigste gestel-sloopenden menschenarbeid hier in dit boek wordt beschreven, een arbeid die alleen zóó intens en zóó liefdevol kon worden volbracht, omdat de arbeiders zelven steunden op de Kracht van Boven, en..... „iets" méér werkten dan 8 uren per dag!

Ik wil maar zeggen, dat, toen

*) Pater J. J. M. van der Burgt. Het Kruis geplant in een onbekend negerland in Midden-Africa. Boxtel, Procure der Witte Paters. 1921.

FEUILLETON

SILVIO.

Een historische novelle uit de dagen van Mentana.

No. 16.

Het gerucht was inmiddels verstomd; nog slechts hier en daar hoorde men een dorre twijg knakken. Oogenschijnlijk had de persoon, die naderde, de stemmen der drie mannen gehoord, en betrachtte hij daarom de grootst mogelijke voorzichtigheid. De oogen van Battista schenen de duisternis te willen doorboren. Daar schitterde op eens iets in een boschje, het licht der maan viel op een ontblooten dolk.

„Hé, kameraad, wees niet zoo angstig," riep Battista, „gij zijt onder goede vrienden."

De takken weken van elkander, en een tweede bewoner van het Colosseum kwam te voorschijn.

„Dacht ik het niet, dat gij het waart, Gerolama," zeide Battista, terwijl hij, rustig op den muur zittende, den aangekomene met een hoofdknik groette. Deze verborg den dolk in zijn gordel en zette zich zwijgend op een steen in de nabijheid neder.

Gerolama geleek, wat het uitwendige betreft, volkomen op Battista; slechts scheen hij aanmerkelijk jonger te zijn.

„Gij zijt zeer behendig herwaarts weten te komen," sprak Battista hem aan, „hâd uw dolk niet in het maanlicht geschitterd, dan zou het mij moeielijk gevallen zijn u te ontdekken. Gij moet daarom uw dolk niet trekken, mijn waarde, voor gij dien noodig hebt, en vooral nu niet. Want wij waren of soldaten, en dan ware het tijd voor u om op den loop te gaan, of uwe vrienden, en dan behoefdet gij geen dolk."

„Komen wij thans tot onze zaak," sprak Giubilei, „eene ontvoering beteekent niets, want deze eindigt met den dood, en dan kan hiermede worden aangevangen, met een vrijlating, en dan halen wij ons den duivel op den hals. Dat gaat in de Abruzzen, maar niet te Rome."

„Waarom zooveel beweging gemaakt om een paar duim ijzer!" riep Gerolama.

„Maak gij de zaak af, Leporello," sprak Francisco, „ik wil er niets mede te doen hebben."

„Ach, welk een teeder geweten," spotte Giubilei, „geef het geld slechts hier en bekommer u dan niet verder over de geheele aangelegenheid."

De jonge graaf overhandigde zijn makker een zware geldbeurs.

„Ga gij een weinig ter zijde," ging Giubilei spottend voort, „opdat uw teedere ooren niets hooren van hetgeen ik met de mannen spreken zal; gij kunt dan rustig en zonder te liegen zeggen: ik weet niets van het bloed van dezen mensch."

Francisco waagde het niet te antwoorden. De woesteling gevoelde zijne zwakheid tegenover zijn makker, wiens handwerk de misdaad was. Te bedorven om de schandelijke daad te bedrijven, te zwak om haar te verhinderen, begon hij eenigszins zijne jammerlijke ellende in te zien, die hem als een willoos werktuig onderwierp aan den bandiet, dien de revolutie hem tot mentor gegeven had. Ofschoon in alle leden van angst bevend, voegde hij zich naar de bevelen van Giubilei en verwijderde zich maar op zoo geringen afstand, dat hij ieder oogenblik zijn nieuwe makkers ontvluchten kon.

De drie mannen fluisterden eenige oogenblikken met elkander; daarna telde Giubulei op een steen in het licht der maan 50 dukaten uit de beurs van Francisco. Deze 50 dukaten deelde hij in twee gelijke deelen en stak het eene in den zak — dit was het belang dat hij bij den moord van Silvio had — de andere helft gat hij aan de bandieten. Dan wenschte hij hun een gelukkige uitkomst, beloofde den volgenden nacht eene gelijke som te komen betalen en verliet met Francisco, die hem met klapperende tanden en zijn langen dolk in de hand wachtte, het Coloseum.

„Verberg toch uw dolk," sprak Giubilei tot Francisco, die het wapen nog in de hand had, toen zij het Coloseum reeds achter zich hadden. „Daar zoekt niemand u eenig leed te doen."

Weinig minuten later verlieten ook Battista en Gerolama het Colosseum. Langs weinig bezochte zijwegen bereikten zij den ouden Romeinschen stadsmuur. Zij slopen daar in een boschje, dat zich langs den muur uitstrekte. Deze was te dezer plaatse vervallen en aan den grond bevond zich een gat, waardoor een man kruipen kon. Langs dezen weg verlieten zij de stad en eenige oogenblikken later gingen zij met snelle schreden door de reeks van wijnbergen naar de Via Tusculana.

De nachtelijke aanval.

Het was omstreeks drie uur na middernacht, toen Silvio, van het feest zijner tante terugkeerend, de stad naderde. Tevergeefs had de markiezin gepoogd hem terug te houden. Eerstens verlangde hij den graaf Morigno het voorgenomen bezoek te brengen en een eenzame rit door de koele nachtlucht scheen hem de beste gelegenheid toe om er over na te denken wat hij den graaf zeggen zou, ten tweede was hij door het gebeurde in den afgeloopen avond te opgewonden om te kunnen slapen. Een geleide, dat de markiezin hem aanbood, had hij lachend afgewezen, daar men in de laatste tijden van geene straatrooverij gehoord had en bij hem weinig te halen was. De reeds naar Rome teruggekeerde gasten zijner tante moesten veel meer de hebzucht van roovers opwekken dan een eenzame ruiter op een vlug paard. Ook wilde hij van geen wapens weten, omdat hij den met lood gevulden knop zijner rijzweep als een voldoend wapen achtte; slechts toen hij zag, dat Lucia ongerust werd, stak hij een zakpistool bij zich, waarmede de tuinlieden gewoon zijn de vogels te verjagen.

In der haast werd het met hagel geladen en Silvio stak het in den zak van zijn overjas, doch geraakte daarbij in twijfel of het in geval van een aanval hem niet gevaarlijker zou zijn dan zijne vijanden.

Toen Silvio de villa verliet, was de maan op het punt van onder te gaan. De gasten zijner tante, die nog naar Rome wilden terugkeeren, waren reeds lang vertrokken en de overigen bleven tot den morgen op de villa. Zoo vond hij den

Pater van der Burgt den 16en Juli 1896, des morgens om 9 uur, de grens van Oeroendi, zijn missiegebied, overschreed, den grond voor 't eerst sedert 6000 jaren met wijwater besprenkelde, en „In den naam des Vaders en des Zoons en des H. Geestes" bezit nam van dit reusachtige land, waarin het Licht des Evangelies de schaduwen des Doods zou gaan verdrijven, hij nauwelijks vermoed zal hebben, dat hij na 25 jaren het er nog levend af zou brengen. En dát niet alleen. Maar dat hij ook nog in staat zou zijn, alles wat hij en zijn medebroeders daar gezwoegd, gebeden en geleden hebben, in een interessant boek met pijnlijke nauwkeurigheid te beschrijven.

Met opzet spreek ik van een „pijnlijke nauwkeurigheid". Dát is het juist, wat hier zoo weldadig aandoet. Bij alles wat in dit boek wordt verteld, vindt men dag en datum en uur nauwkeurig aangegeven. Oppervlakkig genomen lijkt dat niets bijzonders. En toch geeft het den lezer onbewust een gevoel van zekerheid, en gaat dáárdoor alleen reeds een overtuigende kracht uit van dit mooie boek. Want die nauwkeurigheid in schijnbare kleinigheden, is een bewijs, dat hier aan het woord is een man, die zich, ook van de kleinste dingen die hij meemaakt, op ieder oogenblik van den dag en van den nacht nauwkeurig rekenschap weet te geven; die bij alle uitwendige en inwendige emoties — en die kan men in Midden-Afrika meemaken — een koel hoofd houdt; die alles wat om hem heen gebeurt scherp observeert; en die dus, wanneer hij de gevaarlijke en moeitevolle, niet zelden ook vermakelijke gebeurtenissen, welke hij heeft meegemaakt, beschrijft, er niet maar wat op los-fantaseert, maar in trouwe en nuchtere waarheidsliefde de dingen vertelt zooals zij waren, zonder ze uit valsche nederigheid te verkleinen, of uit zucht naar interessantigheid te vergrooten.

Wie dit boek ter hand neemt, zal niet gauw met lezen uitscheiden, omdat de verhaaltrant zoo prettig en gezellig, en het verhaalde zoo interessant is. En met dit laatste wordt niet alleen bedoeld de aan avonturen zoo rijke missionaris-arbeid, maar ook en vooral de beschrijving der zeden en gewoonten van de Oeroendi-negers, en van hun prachtig, maar tot nu toe nog arm land met zijn fantastischen plantengroei, en zijn olifanten, krokodillen, nijlpaarden, papegaaien, ratten, enz. En bij al die wetenswaardigheden, die Pater van der Burgt met honderdtallen in zijn boek rondstrooit, en die het ook voor den wetenschappelijken lezer, die eenig belang stelt in land- en volkenkunde, leerzaam maken, weet de schrijver nog allerlei bijzonderheden en beschouwingen uit eigen uitgebreide wetenschap te voegen, waardoor een zooveelsten keer wordt duidelijk gemaakt, dat iemand, die een flink stuk van de wereld gezien heeft, en den mensch heeft bestudeerd in een geheel ander milieu dan in onze vermolmde, en in hare ideeën vastgegroeide Europeesche beschaving, ook een frisschen, nieuwen kijk krijgt, niet alleen op Gods oneindige Liefde en Barmhartigheid, maar ook op de gegevens der Europeesche boeken-geleerdheid. Men lese bijv. op blz. 164 vv. wat Pater van der Burgt daar zegt over de vermoedelijke afstammelingen van Kaïn of Cham, naar aanleiding van de Pygmeeën (dwergen), die hij in Afrika ontmoette.

Men spreekt tegenwoordig allerwege van wetenschappelijken missie-arbeid. Dit boek is een prachtbijdrage ertoe. Het is ook een bewijs, van hoe groot belang het is, onze missionarissen, voordat zij hun missie-terrein, waar bijna alle echt-wetenschappelijke arbeid is uitgesloten, betreden, zooveel mogelijk tevoren uit te rusten met eene algemeene, degelijke, wetenschappelijke ontwikkeling. Voor de kennis van menschen en dingen, en de beoordeeling van toestanden en gebruiken bij vreemde volkeren, is het absoluut noodzakelijk, dat er minstens eenige missionarissen in iedere missie zijn, die tot vraagbaak kunnen dienen voor hunne medebroeders, en die tegelijk ook de handigheid en het talent hebben om den missie-arbeid in al zijn rijke en stichtende verscheidenheid te beschrijven. Voor den bloei en de uitbreiding der missies zijn juist dezulken de beste en krachtigste propagandisten.

En in dit opzicht mag men zich spiegelen aan Pater van der Burgt. Want hij heeft vooral drie kostbare hoedanigheden, die hem zoo uiterst geschikt maken als schrijver-propagandist. 1e. Hij weet prettig en vroolijk te vertellen, zonder zichzelven op den voorgrond te plaatsen. Integendeel, zijn medebroeders „schijnen" altijd nog harder te werken dan hij. 2e. Hij beheerscht zijn stof, en praat met even groot gemak over negerdansen als over cartografie (het opkaart-brengen van het onbekende missie-land.) 3e. Hij levert geen half werk, maar licht u over alles zoo volledig mogelijk in.

Zijn boek is van dit alles het levende bewijs, vooral ook van dit laatste. Het bevat ongeveer 120 bladzijden aan bijlagen met brieven, tabellen, statistieken, bibliografische gegevens, enz., enz., dingen, die van blijvende waarde zijn, ook voor de Wetenschap met een groote W. Zelfs de samenstelling en de kosten der karavaan, waarmee Pater van der Burgt in 1896 Ceroendi binnentrok, zijn niet vergeten. Schijnbaar weer van weinig belang, maar feitelijk zeer leerzaam en nuttig voor andere missionarissen, en ook voor buitenstaanders, die zich soms mochten afvragen, hoe en waarom die missies zooveel geld verslinden.

Het boek wordt besloten met een uitvoerige inhoudsopgave, een alfabetisch register — zeer welkom! — en twee landkaarten.

En als men nu nog weet dat het daarenboven 100 foto's bevat, dat de ruim 500 bladzijden op zwaar, mooi papier zijn gedrukt, en dat dit alles samen f 2.80 kost, dan vraagt men zich af: Leven we nu in 1922, of 25 jaar vroeger?

De menschen hebben heel wat over voor onze missionarissen. Pater van der Burgt vermeld het herhaaldelijk en dankbaar. Maar het moet ook gezegd worden: Onze missionarissen hebben ook heel wat over voor hunne weldoeners!

Zegt het voort.

fr. B. KRUITWAGEN, *O. F. M.*

Openbare Raadsvergadering van Boxtel op 24 Februari 1922

Afwezig het lid Pantus met kennisgeving. Daar de heer Hellemons ook met bericht, afwezig is, vervalt no. 1 der agenda: beëediging als lid van den Raad van den heer Hellemons.

De Voorzitter opent de vergadering met een nieuwsjaarsgroet, waarbij hij op het einde zegt: Laat geen van ons er behagen in vinden om de zaken, hier te bespreken en te behandelen, op scherpe wegen te leiden, al zou, soms eenerzijds gemeend worden dat daartoe redelijke gronden aanwezig zijn. Integendeel, dat we zooveel mogelijk in eensgezindheid en passende blijmoedigheid, ja met idealen trachten werkzaam te zijn, onder Gods zegen, aan het behartigen van de ons toevertrouwde belangen in het waarachtig heil van Boxtel.

Het lid Van Oerle dankt namens den Raad, wenscht den Burgemeester en diens gezin wederkeerig veel geluk toe en hoopt dat het gesprokene zal worden ter harte genomen. (Instemming).

De Voorzitter deelt mede dat de heer Hendriks benoemd is tot voorzitter van het Burgerlijk of Algemeen Armbestuur.

Ingekomen goedkeuringsbesluiten van Gedeputeerde Staten worden zonder discussie voor kennisgeving aangenomen, zoomede na eenige besprekingen de verslagen der commissie tot wering van schoolverzuim, der commissie van toezicht op het Correspondentschap der Arbeidsbemiddeling en van den toestand en de werkzaamheden van gemeld correspondentschap gedurende 1921 en het veeartsenijkundig verslag over 1921 voor Boxtel en omstreken.

Besloten wordt tot aankoop van grond aan den hoek van de Stationsstraat-Parallelweg voor f 500.— van Van Boxtel en tot verkoop van ongeveer 580 M². voor f 1000.— voor bouwterrein en tuin nabij de kasteellaan en Ossenpad aan Van Gestel te 's Bosch voor het midden op dat perceel bouwen van een woning. Hierna komt aan de orde de begrooting.

Bij de algemeene beschouwingen brengt het lid Van Oerle ter sprake de wenschelijkheid van sluiting der herbergen van Zaterdagmiddag 12 uur tot Zondagmiddag 12 uur, welk idee spreker reeds vroeger heeft geopperd. Spr. wijst er op dat volgens een arrest van den Hoogen Raad een tapverbod toelaatbaar is. In verband met deze zaak herinnert spr. aan de ergernis onlangs bij de ingezetenen gewekt door de werkloozen, die zich schuldig maakten aan misbruik van sterken drank. Dit feit heeft daarom zooveel ergernis verwekt, omdat het menschen betrof, die uit de gemeentekas gesteund worden. Met enkele cijfers toont spr. aan, dat de openbare dronkenschap in deze gemeente niet onbelangrijk is.

De Voorzitter merkt op, dat men kan invoeren sluiting der café's of ook wel het verbod van schenken van sterken drank gedurende bepaalde tijden. Spr. herinnert er aan dat er Kantonrechters zijn die zoo'n tapverbod niet willen erkennen. Spr. geeft toe dat het door den heer Van Oerle ter sprake gebrachte feit ergernis verwekt heeft. Onderscheiden moeten echter worden werkloozen die reglementaire steun verkrijgen en die van gemeentewege gesteund worden.

Het lid Phaf deelt mede, dat enkele werkloozen voor hunne onbedachtzaamheid zwaar gestraft zijn.

Het lid Van Oerle zegt zich niet te kunnen begrijpen, dat enkele reglementen toelaten steunverleening aan werkloozen die zich aan drankmisbruik schuldig maken. Spr. herinnert nogmaals aan het arrest van den Hoogen Raad dat een tapverbod toelaatbaar acht en als een zaak van de administratieve macht beschouwt.

Het lid Dekker vindt beter te voorkomen dan te genezen en zou daarom de voorkeur geven aan een tapverbod. Wat de opgelegde straf betreft merkt Spr. op dat daardoor niet alleen getroffen zijn de beschonken werkloozen in kwestie doch ook hun gezin; dit nu lijkt Spreker onbillijk.

Het lid Van Oerle noemt Zaterdagmiddag en Zondagmorgen, wanneer de loonen pas betaald zijn, gevaarlijke dagen voor de zwakkelingen. Hij haalt daarnaast een hem bekend feit aan, dat een metselaar die f 75.— verdiende tegen een collega zeide, die thans op een fabriek werkte: ik begrijp niet, dat ge weer niet aan het metselen gaat, ik verzuip 35 gulden per week en dan heb ik nog net zooveel over als gij verdient. Spreker zou gaarne een tapverbod voor die dagen ingevoerd wenschen te zien. Verlies van de sympathie der herbergiers heeft hij er gerust voor over.

Het lid Van Susante gelooft dat de meeste verbalen terzake dronkenschap op Maandag vallen; in zooverre heeft het voorstel van Oerle dus geen zin. Bovendien is Spr. er tegen de vrijheid der burgerij al te veel te beperken.

Het lid De Haas weet zeker, dat verschillende herbergiers voor een tapverbod op Zaterdagmiddag zijn, daar het meerendeel niet gaarne cliënten heeft, die hun pas gebeurde loon voor een belangrijk deel aan drank komen uitgeven. Is een dergelijk verbod ingevoerd, dan verloopt er voldoende tijd voor de werklieden eerst hun geld thuis te brengen.

De Voorzitter wijst op de groote moeilijkheid van eene behoorlijke controle op de naleving van een tapverbod, omdat daartoe te weinig politie beschikbaar is. Volgens Spr. kunnen de caféhouders medewerking verleenen ter bestrijding van het drankmisbruik. In dien geest zou Spr. gaarne gewerkt willen zien. De discussies over deze zaak worden hiermede gesloten.

Het lid Phaf brengt den toestand der gemeentefinanciën ter sprake en de middelen ter verbetering. Sprekers conclusie is dat Boxtel vergeleken bij verschillende gemeenten o. a. Rotterdam zeer veel belasting van de burgerij vordert. De belasting is hier volgens Spr. veel te hoog. Vergeleken bij 1914 moet deze gemeente in dit jaar f 15800.— meer opbrengen aan ambtenaarssalarissen; f 8000.— meer aan politiesalarissen; eene aanmerkelijke stijging vertoonen ook de uitgaafcijfers betreffende volkshuisvesting, armwezen, enz. Spreker komt voor de verschillende takken van gemeentedienst tot eene meerdere uitgaaf van f 150.000.— vergeleken bij 1914. De schuldenlast bedraagt momenteel f 348.400.— en eerst in 1927 zullen alle crisislasten afgelost zijn. Wordt de huishouding op den tegenwoordigen voet voortgezet dan zal de hoofdelijke omslag in 1923 vermindert kunnen worden met 6½%, in 1924 met 13%, in 1925 met 22%, in 1926 met 42% en in 1927 met 48%, over 5 jaar dus eene vermindering van den hoofdelijken omslag met ongeveer de helft. Wil dat bereikt worden en alzoo eene normale belastingheffing, dan is echter zuinigheid geboden.

De Voorzitter dankt het lid Phaf voor diens belangrijke mededeelingen en zegt dat zijnerzijds het voornemen reeds bestond een werkje gereed te maken waardoor men een vast beeld zou krijgen der gemeentefinanciën. Hij meende te mogen wachten tot meer normalen tijd.

Het lid van Susante zegt met belangstelling het betoog van den heer Phaf gehoord te hebben. Spr. deelt echter niet diens optimisme, daar niet bekend is de opbrengst van den hoofdelijken Omslag over de jaren tot en met 1927. Allicht zullen in die jaren groote uitgaven gedaan moeten worden, Spreker denkt hier aan den opbouw van het Raadhuis. Spreker vraagt hoe het staat met de plannen hieromtrent; hij zag deze zaak gaarne aan de orde gesteld in de e.v. vergadering. Tevens dringt spreker aan op bebouwing van de Stationsstr. en de verbetering van wegen.

De Voorzitter erkent de wenschelijkheid van de bebouwing van het terrein aan de Stationsstraat. B. en W. zullen hunnen gedachten aan deze zaak wijden. De kwestie van het gemeentehuis zal de Voorzitter eerlang ter voorloopige bespreking brengen in de commissie van Kunstwerken.

Het lid de Haas wil aan de cijfers van den heer Phaf meerdere publiciteit geven. Spreker noemt Boxtel een dure plaats wat belasting en zeker niet minder voor wat de levensstandaard betreft. Mogelijk lukt het dan om Boxtel verheven te krijgen tot eene 2e klasse gemeente.

Het lid Van Oerle zegt bezwaren te hebben tegen publiceering van meerdere cijfers gelijk de heer De Haas wil. Spreker begrijpt niet wat er vóór is om Boxtel naar buiten als een dure plaats voor te stellen.

De Voorzitter onderstreepte nader de woorden van den heer Van Oerle. Ook wethouder De Visser verklaart zich tegen publicatie van cijfers.

De algemeene beschouwingen worden gesloten waarna de Voorzitter voorlezing geeft van het rapport der commissie belast met het onderzoek der begrooting. De commissie bestaande uit de leden De Haas, Pantus en Peijnenburg stelt voor de door B. en W. ontworpen begrooting goed te keuren.

Eveneens leest de Voorzitter voor het antwoord van B. en W. op het rapport der commissie.

Na nog eenige discussie wordt de begrooting 1922 vastgesteld met het eindcijfer van f 263.222.50⁵.

Naar aanleiding van de nadere mededeeling van den Minister van Binnenlandsche Zaken omtrent de toepassing van zijne circulaire van 29 April 1921 nopens het heffingspercentage op den factor van de plaatselijke inkomstenbelasting stellen B. en W. voor eene nieuwe bepaling aan art. 7 der heffingsverordening van April 1921 toe te voegen als volgt:

Het verhoudingscijfer in het eerste lid van dit artikel bedoeld, mag bij vermeerdering van het tarief, nimmer hooger worden bepaald dan vier.

Na beraadslaging wordt besloten dit maximum-cijfer te bepalen op 3, en het verhoudingscijfer voor 1922 aan te houden.

In verband met de gewijzigde leerplichtwet wordt eervol ontslag verleend aan de 5 leden der Commissie tot wering van schoolverzuim en worden als zoodanig herbenoemd, alles gerekend te zijn geschied met 1 Januari j.l., de heeren Th. de Visser, K. Merks, J. v. Liempt, M. v. Vorstenbosch en J. Schellekens.

Het voorschot op de gemeentelijke vergoeding, art. 101 der L. O.-wet 1920, wordt bepaald voor: de bijzondere jongensschool Burgakker op f 32.00.—; de bijzondere meisjesschool Duinendaal eveneens f 32.00.—; de bijzondere meisjesschool der Ursulinen f 28.00.—; de bijzondere jongensschool te Gemonde f 800.— en de bijzondere meisjesschool aldaar op f 880.— en besloten deze voorschotten voor het jaar 1922 betaalbaar te stellen in vier gelijke termijnen, verschijnende elk den eersten dag van ieder kwartaal.

Het voorschot voor den cursus vervolg-onderwijs aan de R. K. jongensschool op den Burgakker wordt bepaald op f 61.20, betaalbaar in één termijn.

Het suppletoir-kohier van het schoolgeld 1921 wordt vastgesteld op f 210.60.

Burgemeester en Wethouders worden gemachtigd in eersten aanleg het schrijven van Gedeputeerde Staten van 22 Februari j.l. over de schoolgeldheffing te beantwoorden.

Bij de rondvraag wordt gesproken over het berijden van het klinkerpad nabij de boterfabriek, over boomkuilen langs een fietspad in Tongeren en over het ontbreken van een tweede toonbankje op het marktplein.

Daarna gaat de vergadering in gesloten zitting tot behandeling van reclames tegen den hoofdelijken Omslag.

Leden van de R. K. Kiesvereeniging te Boxtel vergeet niet morgen te gaan stemmen.

COLLECTE
voor
Stervend Rusland.

Naar men ons bericht zal de collecte voor hulpbehoevend Rusland (zie de voorpagina van dit nummer) door bijzondere omstandigheden, voorloopig niet gehouden worden.

Dit bericht bereikte ons echter toen dat gedeelte van het blad reeds ter perse lag, zoodat het betreffende artikel niet meer kon worden uitgenomen.

KERKBERICHTEN.

Geldend voor alle parochies.

Woensdag, Vrijdag en Zaterdag van deze week, zijn het de quatertemperdagen en mag men dus op die dagen geen vleesch gebruiken. Wel mag men vleesch gebruiken Maandag, Dinsdag en Donderdag.

Parochie van St. Petrus te Boxtel.

ZONDAG 5 Maart de H. Missen om 6, 8 en 10 uur. Na den middag om 3 uur Lof en Rozenhoedje. Om half 4 Congregatie.

Dezen Zondag zal de schaal omgaan voor de R. K. Kweekschool te 's Bosch. Deze week zal de Z.Ew. Heer Pastoor laten omgaan om eieren. Deze week de H. Missen om 6, half 8 en half 9. Woensdag om 6, half 8 en 8 uur. Woensdag en Donderdag Lof om 6 uur. Vrijdag om 6 uur Lof, waaronder H. Kruisweg.

MAANDAG 6 uur lez. H. Mis voor Lucia Kribbelier-v. Ingen te Vlijmen overleden, om half 8 lez. H. Mis voor Johannes v. Son te Esch overleden, om half 9 gez. Jrgt. voor Mej. Maria Anna Tielen-v. Beurden.

DINSDAG 6 uur lez. Jrgt. voor Andreas v. Oers, om half 8 lez. Jrgt. voor Johannes Habraken, om half 9 gez. H. Mis voor Elisabeth Schellen-v. d. Sande te Schijndel overleden.

WOENSDAG 6 uur lez. H. Mis voor Dina v. d. Akker-v. Mierlo te Vught overleden, om half 8 lez. Jrgt. voor Petronella Habraken-Peijnenburg, om 8 uur de H. Mis voor de overleden leden van het Genootschap der H. Kindsheid.

DONDERDAG lez. jgt. voor Franciscus Santegoets, om half 8 lez. jgt. voor Wilhelmus de Kort om half 9 gez. jgt. voor Petronella School-Kersjes.

VRIJDAG 6 uur lez. jgt. voor Petronella Santegoets-van Mol, om half 8 lez jgt. en H. Missen voor Mej. Jeanette v. d. Ven, om half 9 gez. jgt. voor den heer Nicolaas Cornelius de Jong.

ZATERDAG 6 uur lez. mdst. v. Adrianus Groenendaal, om half 8 lez. mdst. voor Theodora Maria v. Kempen-van Dongen, om half 9 gez. jgt. voor Helena Timmermans-v. d. Velden.

Gedoopt: Louisa, d. van C. de Graaf-Ballaert; Henricus, z. van C. Rompa-v. d. Langenberg; Cornelis, z. van H. Boeren-v. d. Staak.

Getrouwd: A. v. d Boogaard-v. d. Boer.

Bedend: Engelina Hurkmans-Voets; Petrus v. Kessel.

Parochie van 't H. Hart van Jezus te Boxtel.

ZONDAG: H. Diensten om 7 (parochiemis) en 8½ met onderrichting om 10½ Hoogmis met lijdensmeditatie.

Namiddag om 3 uur Lof met Kruisweg en daarna de Congregatie.

Aanst. Woensdag, Vrijdag en Zaterdag zijn het Quatertemperdaden geboden vastendagen.

Gedurende de vasten zal het iederen Zondag na het Lof en iede-

---

straatweg volstrekt eenzaam en verlaten. Weldra ging de maan onder en het landschap werd geheel in duisternis gehuld. Evenwel was de zomernacht niet zoo duister, dat de straatweg, op een lange zilveren streep gelijkende, niet op grooten afstand te overzien was. Nadat Silvio ongeveer een uur had gereden, vertoonde zich een vale schemering in het Oosten en men kon de voorwerpen in den omtrek reeds eenigermate onderscheiden.

De ruiter was in diepe gedachten verzonken, doch werd door het onrustig worden van zijn paard plotseling daaruit gewekt. Het wierp den kop in de hoogte, opende wijd de neusgaten en aarzelde om voort te gaan. Silvio trachtte zijn paard gerust te stellen, door het op den hals te kloppen, en dit gelukte hem dan ook; hij was nu echter uit zijne mijmeringen gewekt en zocht uit te vorschen wat de oorzaak van de zonderlinge verandering van zijn paard mocht zijn. Doch hoeveel moeite hij er ook toe deed, hij kon niets ontdekken. Eindelijk meende hij in de verte een onbestemd gerucht te hooren. Hij luisterde en hoorde het duidelijker. Het scheen alsof een of meerdere wagens aan zijne linkerzijde over het naakte weiland reden. Hij onderscheidde zeer goed het gepiep van de assen der wielen, maar zonderling genoeg kwamen de wagens niet langs den straatweg maar over een pad evenwijdig daarmede loopende. Hij schonk daarom geen verdere aandacht aan de zaak en vervolgde zijn weg.

Niettemin had de sombere aanblik van dit deel van den straatweg, waar rechts en links de ruïnen der oude grafsteden en middeleeuwsche torens als reusachtige spoken opstegen, in hem zekere zenuwachtige aandoening verwekt. Hij nam zijn pistool in de linkerhand, vatte met de rechter den teugel van het paard en drukte het de sporen in de zijden.

Het paard deed een sprong op de achterpooten en zette zich dan in galop.

Allengs liep de straatweg over een vrij steilen heuvel; om deze voor paarden en rijtuigen gemakkelijker begaanbaar te maken, had men een diepe voor in den heuvel gegraven, zoodat de wanden des heuvels, met mos en slingerplanten begroeid, aan beide zijden van den ruiter hoog opstegen. Op het oogenblik waarin Silvio deze engte wilde doorrijden, flikkerde plotseling een lichtstraal achter een boschje, en dicht achter zijn hoofd hoorde hij het gefluit, dat een door de lucht snorrende kogel veroorzaakte. Silvio gaf nogmaals zijn paard de sporen, het deed een geweldigen sprong; nogmaals knalde een schot, het steigerde en viel ter aarde. De tweede bandiet had het paard tot zijn doel genomen, om Silvio het ontkomen te beletten.

Deze trachtte zich zoo snel mogelijk uit de beugels te bevrijden, want hij zag de bandieten als jakhalzen uit hunne schuilhoeken te voorschijn springen en met hoog opgeheven messen op hem toespringen. Het gewonde paard sloeg met de voor- en achterpooten om zich heen en deze bewegingen veroorloofden Silvio zijn onder het dier liggend been weg te trekken. Nog op de knie liggend vuurde hij zijn pistool den naasten der bandieten in het gezicht, en deze, een smartkreet slakend, draaide meermalen met uitgebreide armen rond en stortte daarop ter aarde.

Vloekend sprong nu de tweede roover in breede kringen om het paard, maar alvorens hij met Silvio handgemeen kon worden, hoorde men den hoefslag van meerdere paarden, die in galop naderden en een donderende stem riep: „Halt?" Toen de bandiet opzag, sprongen drie ruiters op het tooneel des gevechts. De eerste, oogenschijnlijk ongewapend, was een man in elegante kleeding, zijn beide makkers waren in lichte mantels gehuld, hadden breedgerande hoeden op het hoofd, en maskers voor het gelaat. Ieder hunner had een revolver in de hand, die hij met den mond naar boven hield.

Zoodra de bandiet hen bemerkte, wilde hij zich in het struikgewas terugtrekken, maar Paolo Caraffi — want geen andere als deze onze oude bekende was zoo onverwacht op de plaats verschenen — sneed hem van pas den weg af en gebood hem het mes neder te leggen en te blijven staan. Om aan zijn bevel meerdere kracht te geven, sloeg hij hem met de rijzweep om het hoofd.

Dit was echter niet noodig geweest, want de bandiet legde gehoorzaam als een lam het mes neder en bleef rustig staan. Caraffi steeg af en wierp Gerolamo den teugel van het paard toe, en nu bleek de roover een zeer geoefend stalknecht te zijn. Dan begaf hij zich tot Silvio, die met de hoogste verbazing getuige was van dit zonderling tooneel.

„Het verheugt mij zeer," sprak Caraffi, hoffelijk den hoed afnemende, „dat ik ter rechter tijde in de nabijheid was om u te kunnen helpen. Gij zijt niet gewond, hoop ik?"

„Ik weet het niet, mijnheer," antwoordde Silvio koel, „of ik mij wel over uwe tusschenkomst verheugen mag. De invloed, dien gij op dezen bandiet uitoefent, zoomede het voorkomen van uw gevolg laten mij vermoeden....."

„Dat ik een soort Fra Diavolo ben?" viel Caraffi hem lachend in de rede, „neen, mijnheer, met beurszensnijden en sluipmoord heb ik mij nooit beziggehouden. Ook al ware zulks het geval, mijne verschijning zou u niettemin tot vreugde kunnen verstrekken. Beproeven wij of wij uw paard op de been kunnen brengen."

Na eenige pogingen gelukte dit. Het paard was niet zwaar gewond en toen het weder op de pooten stond, kon het, hoewel moeielijk, eenige stappen doen. Silvio kon het echter onmogelijk nog bestijgen, hij had genoeg te doen om het arm dier, welks wond nog steeds bloedde, te helpen. Hij leidde het aan den teugel, en Paolo Caraffi vergezelde hem een eind weegs.

(Wordt vervolgd)

HOOFDPIJN
verdwijnt binnen een kwartier door
MIJNHARDT'S Hoofdpijn-tabletten
Prijs per koker 60 ct bij apoth. en drogisten.

ren Vrijdag-avond Kruisweg zijn. Deze Kruisweg zal aanst. Vrijdag beginnen om 6 uren.

De kinderen die 7 jaren oud zijn en met Paschen hunne 1e H. Communie zullen doen, moeten bijtijds zorgen voor hun doopbewijs.

Vandaag zal de 2e schaal omgaan voor de kweekschool v. R. K. Onderwijzers,

Deze week zal de gewone jaarlijksche eierenomgang voor den pastoor gehouden worden.

MAANDAG om 7 uur Gef. lez. jaarg. voor Nicolaas v. d. Akker en z. huisvr. Om 8 uur lez. Dienst v. den heer Adrianus v. Oerle.

DINSDAG om 7 uur lez. jaarg. voor Catharina Wellens. Om 8 uur zing. dienst voor de overledene bloedverwanten van Cornelia v. der Staak.

WOENSDAG om 7 uur lez. maandst. voor mej. Johanna Jurriens. Om 8 uur lez. jaarg. voor Andries v. Hoorn.

DONDERDAG om 7 uur lez. dienst voor Marinus Hazenberg als lid van de Retraitepenning. Om 8 uur lez. dienst voor Marinus Hazenberg als lid van het Kaartgezelschap.

VRIJDAG om 7 uur pl. zing. jaarg. voor mej. Johanna v. den Meerendonk geb. v. de Laar. Om 8 uur zing. jaarg. voor den WelEd. heer Laurentius v. Lieshout.

ZATERDAG om 7 uur lez. dienst voor Marinus Hazenberg als lid van den R. K. Textielarbeidersbond, om 8 uur lez. mndst. voor Mej. Philomena van Geldrop.

Nog zullen deze week om 7 uur geschieden:

Maandag lez. jgt. voor Frans van der Heijden.

Dinsdag lez. jgt. voor Johannes Heesakkers.

Woensdag lez. jgt. voor Elisabeth van Aspert.

Donderdag lez. jgt. voor Cornelia van der Wiel.

Vrijdag lez. dienst voor Petrus Hollemans te 's Bosch overleden.

Zaterdag lez. dienst voor Gertruda Smeets.

Nog zullen deze week om 7 uur in de kapel van het St. Ursulagesticht geschieden:

Maandag lez. mndst. voor Maria van Erp.

Dinsdag lez. mndst. voor Henrica van Esch.

Woensdag lez. mndst. voor Adrinus van Erp.

Donderdag lez. mndst. voor Leonardina van Weert.

Vrijdag lez. mndst. voor Catharina Lambrechts.

Zaterdag lez. mndst. voor Adrianus van Grinsven.

Overleden: kind van Corn. van der Staak.

Parochie van den H. Lambertus te Gemonde

1ste Zondag in de Vasten

Na den middag half drie Lof en daarna Congregatie.

MAANDAG 7 uur z.j. Antoon v.d. Heijden.

Maandag half acht zing. mdst. Henricus Schellekens.

DINSDAG 7 uur z. j. Adrianus van den Berselaar.

Dinsdag half acht zing. mdst. Theodorus van Oorschot.

WOENSDAG 7 uur z.j. Frans den Otter.

Woensdag half acht zing. mdst. Antoon de Vroom.

Woensdag half zes lof ter eere van den H. Joseph.

DONDERDAG 7 uur z.j. Adriana hvr. van Frans den Otter.

Donderdag half acht zing. mdst. Joanna Maria van Dijk.

VRIJDAG 7 uur z.j. Anna Maria Eijkemans.

Vrijdag half acht z. mdst. Anna Maria Voets.

ZATERDAG 7 uur z.j. Adriana Verhagen.

Zaterdag half acht z. mdst. Marinus Verhagen.

Dinsdag om 4 uur bedeeling in de Zusterschool.

Getrouwd: Antoon van de Wetering en Maria Gerarda Vervoort

Parochie van den H. Willibrordus te Esch.

Nam. geen Katechismus. Om 3 uur Kruiswegoefening, daarna Lof. Vandaag schaalcollecte voor de R. K. Kweekschool te 's Bosch.

Woensdag, Vrijdag en Zaterdag Quatertemperdagen.

MAANDAG l. m. Bijzondere intentie.

DINSDAG l. m. Martinus v. Oers te Boxtel overleden.

WOENSDAG l. m. Franciscus van Riel te Helvoirt overleden.

DONDERDAG Jgt. Johannes v. Kempen.

VRIJDAG Jgt. Adriana Sterks hsvr.

ZATERDAG Jgt. Johannes de Zoon.

Gedoopt 24 Febr. Michiel Joh. Ant. Jooren-van Grinsven.

Parochie v. d. H. Martinus te Olland.

Hedennamiddag ledenvergadering der Maria-vereeniging om 2 uur (spreker de Welcerw. Heer v. Oorschot kap. te St. Oedenrode), om 4 uur het Lof.

MAANDAG. l. maanst. voor Anna Gijsbertus v. Aarle.

DINSDAG. z. j. voor Maria v. d. Berk.

WOENSDAG. z. m. voor Cornelis der Kinderen, te Schijndel overleden.

DONDERDAG. l. m. voor de wed. Maria Verhoeven te Wijbosch overleden.

VRIJDAG. l. m. voor Gerardina v. d. Mugheuvel als lid der Broederschap v. d. H. Rochus.

ZATERDAG. l. m. voor Henrica Hoogzaad te Wijbosch overleden.

Parochie van Sint Petrus te Vught.

ZONDAG 1 m. 3 uur Lof, daarna Congr. Vand g in alle missen de schaalcollecte voor de R. K. Kweekschool te 's Bosch.

MAANDAG 7 uur gel. mdst. voor Hvr. J. v. d. Velden, om 7¾ uur gef. gel. jg. Henrica Noyen, om 8½ uur gez. mdst. voor den Heer A. Couwenberg.

DINSDAG 7 uur gef. gel jgt. voor C. Kroon, om 7¾ uur gef. gel. jg. voor Henricus Noyen, om 8½ uur gez. jg. voor Wilhelmus de Kort.

WOENSDAG 7 uur gef. gel. jg. voor Hvr. C Kroon, om 7¾ uur gef. gel. jg. Hvr. H. Noyen, om 8½ gez. jg. voor Margaretha de Kort.

DONDERDAG 7 uur gel. jg. voor Adr. Smit, om 7¾ uur gel. mis voor den Heer A. Hillen, om 8½ uur gez. jg. voor Joh. Bekkers.

VRIJDAG 7 uur gel. jg. voor Hvr. H. Scheffers, om 7¾ uur gel. jg. voor echtgenoote C. Quanters, om 8½ uur gez. jg. voor A. de Bresser.

ZATERDAG 7 uur gel. jg. voor G. v. Drunen, om 7¾ uur gel. jg. voor J. v. Rooy, om 8½ uur gez. jg. voor echtgenoote A. de Bresser.

Vandaag wekel. mis Past. Lips.

In de Gest. Mdst. 1 J. v. Grinsven, 1 G. v. Roosmalen, 2 A. Remie, 2 L. Koesen, 2 C. Traa, 2 J. v. d. Heuvel, 1 J. Wagenaars, 1 Fr. v. Iersel, 1 M. v. d. Plas, 2 M. v. d. Steen, jgt. H. v. d. Heuvel, wed. M. Pijnenburg, A. Aarts, echtg. A. Aarts, J. Maas, J. v. Wijck, hvr. H. v. Boxtel, v. d. retr. penn. 1 wed. P. v. d. Wittenboer, 1 wed. W. v. Baast, 1 heer A. Couwenberg, 1 Dionysius Kluijtmans, 1 J v. d. Heuvel, 1 wed. M. de Bekker, 1 H. Fleuren, 1 M. Bezemer, 1 F. Vugts, 1 afg. fam. kind. P. v. Bakel.

Woensdag, Vrijdag en Zaterdag zijn de Quatertemperdagen. Op die dagen zijn aan de onthoudingswet gebonden, die hun 7e levensjaar voleind hebben. Zij mogen dus op die dagen geen vleeschspijzen gebruiken.

Op alle dagen van de Vasten vallen onder de vastenwet zij, die hun een-en-twintigste levensjaar voleind hebben en hun zestigste jaar nog niet zijn ingetreden.

Woensdag 7 uur Lof ter eere v. d. H. Jozef.

Vrijdag 7 uur plechtige Kruisweg.

Tot bijwoning van het Lof en den Kruisweg worden allen beleefd uitgenoodigd.

Gedoopt. Theodorus M. z. v. Joannes Fr. v. Hirtum en Elizabeth H. v. d. Weide. — Maria A. d. v. Antonius de Kroon en Gertruda v. d. Steen.

Parochie van St. Jans Onthoofding te Liempde.

ZONDAG 1e Mis tot welz. der par., 10 uur z. jg. Paulina v. der Laak, half 3 Lof daarna jongenscongr.

MAANDAG 7 uur z. jg. E.Achtb. heer Walterus v. de Laar, half 8 z. m. voor de leden der H. Kindsheid.

DINSDAG 7 en half 8 z. jg. Hendrs. v. d. Laar Barba hvr.

WOENSDAG 7 uur z. jg. mej. Petrona v. de Laar, half 8 z. jg. Nicolaas v. d. Loo.

DONDERDAG 7 en half 8 z. jg. Ants v. Abeelen Maria hvr.

VRIJDAG 7 uur z. jg. den heer Henri v. de Laar, half 8 z. j.g. Adrs Bijsterveld.

ZATERDAG 7 en half 8 z. jg. Evert v. d. Vleuten Catha hvr.

Zondag 10 uur z. jg. Anna Maria Jos. Nooijens, 30 Albs v. Kronenburg † Gerwen, Elisabeth Schellen-v. d. Sande † Schijndel, Gers. Sterke † Boxtel, wed. Gijsberdiua Batens † Liempde, Frans v. Son † Liempde.

Gedoopt: Andreas Francs Adrs z. v. Francs v. Eijndhoven-Traa.

BERICHTEN.

Maria-Vereeniging, Boxtel.

Op de gehouden Bestuursvergadering werden de Bestuursfunctie's volgender wijze verdeeld:

Mej. M. van der Meijden, Presid.
Mej. A. van Haeren Vice-Presid.
Mej. A. de Werd. Secr.-Penningmeester.

—

HANZE.

A. s. Maandagavond om 8 uur **praatavond.**

Agenda der R. K. Vereenigingen te Boxtel.

Zondag. Zaal C., R. K. Kiesvereeniging 11.30 voormiddag.

Maandag. Hanze 8 namiddag. Zaal A.

Woensdag. Cursus Landstorm. Bestuursvergadering Paardenverzekering 7.30. Zaal A.

Donderdag. Vergadering Maria-Vereeniging van 't Bestuur 7.30.

Vrijdag. Bestuursvergadering St. Raphaël, 7 namiddag.

Zaterdag. Bibliotheek 6—8. Zitting Bouwvakarbeiders van 4½—6½ uur.

Voor de arme Oostenrijksche Priesters.

Door bem. van Pastoor Eras: Van mijn jaarlijksche Interest f 10.

Voor de arme kinderen der Centrale Rijken.

Uit de brievenbus van Pastoor Eras: Van N. N. f 2.50; en daarbij een enveloppe met coupons.

—

Ned. R. K. Huisvestings-Comite.

Op 6 Maart vertrekt weder een transport naar Weenen. Pakketten moeten uiterlijk *Zaterdag* naar den *Bosch* gestuurd worden, *Zuid-Willemsvaart 163.*

—

Missie-Naaikring, Boxtel.

Zij, die naaien voor de Missie, worden vriendelijk verzocht de gemaakte kleedingstukken terug te bezorgen op *Woensdag 8 Maart* van *3* tot *7* uur bij Mej. v. UDEN, *Markt.*

Tevens is er dan gelegenheid om nieuw werk te halen.

—

Giftenlijst voor de Missie Boxtel.

Vorige opgave	f 9420.22
Van een bijzondere Kaartclub	6.00
Van N. N. door bem. van Pastoor Spierings	2.50
Ter bevordering van de vereering van het H. Hart van Jezus	1.00

BEKENDMAKING.

Voorjaarskeuring van Springstieren

Burgemeester en Wethouders van Boxtel maken bekend dat het onderzoek van de springstieren in 1922 voor de maand Maart zal plaats hebben te BOXTEL op 27 *Maart voormiddag* 9½ uur.

Boxtel, 2 Maart 1922.
Burgem. en Weth. van Boxtel,
F. W. VAN BEEK.
De Secretaris,
VAN DER MEIJDEN.

Licht op.

3/4	Maart	6.11 n.m,	—6.14 v.m.
4/5	„	6.13 „	—6.12 „
5/6	„	6.15 „	—6 10 „
6/7	„	6.17 „	—6.08 „
7/8	„	6.18 „	—6.06 „
8/9	„	6.19 „	—6.04 „
9/10	„	6.21 „	—6.01 „
10/11	„	6.23 „	—5.55 „
11/12	„	6 26 „	—5.53 „
12/13	„	6.28 „	—5.51 „
13/14	„	6.29 „	—5 49 „

Van hier en elders.

De inwerkingstelling der tabaksbelasting wordt vermoedelijk uitgesteld tot begin Mei.

—

Het Diocesaan Comité van de K. S. A. in het bisdom van 's Bosch is gereorganiseerd.

—

Bij Koninklijk Besluit zijn de eischen van voorgeoefendheid vastgesteld.

—

Professor Pater J. V. de Groot O. P. is overleden.

—

Te New-York is een journalistenstaking uitgebroken.

—

De Duitsch-Poolsche overeenkomst omtrent het grensverkeer is voltooid.

—

Waarschijnlijk zal op 10 April de conferentie van Genua beginnen.

—

In België begint de zomertijd op 26 Maart.

—

Er is een viervoudig verbond gesloten tusschen Zuid-Slavië, Roemenië, Tsjecho-Slowakije en Polen.

Hoe de H. Jozef zijn dienaar in het stervensuur wist bij te staan.

Welk Christen ziet niet met angst en vreeze het laatste en alles beslissende uur zijns levens te gemoet, waarvan een eeuwigheid afhangt? Want die het ongeluk hebben gehad den goeden God te beleedigen en door hun zonde de hèl hebben verdiend, blijven steeds huiveren voor de rekenschap, welke de alwetende Rechter eenmaal van hen zal eischen; daarbij pleegt de duivel alsdan, wetende dat hem nog slechts weinig tijd rest, geen middel onbeproefd te laten, om de ziel nogmaals in zijne macht te doen vallen en daarin te zien sterven. „Desniettemin," zegt de H. Kerkleeraar Alphonsus Maria, „zal hij, die zich in het uur des doods door den H. Jozef beschermd ziet, zonder twijfel grooten troost gevoelen. Hij, aan wien een God zich heeft willen onderwerpen, zal ook weten te bevelen aan de duivelen, zal ze op de vlucht drijven en ze verhinderen om zijne dienaren te bekoren. Gelukkig de ziel, die in haar laatsten strijd dien grooten Heilige tot beschermer zal hebben. Want sinds hij het Kind Jezus naar Egypte gevoerd en aldus van den dood bevrijd heeft, sinds hij gestorven is in de armen van Jezus en Maria, is de H. Jozef bij uitstek de Patroon geworden van den goeden dood; hij heeft het bijzonder voorrecht om zijn dienaren, bij hun sterven, voor den eeuwigen dood te bewaren." (1) Gelukkig dus de Christen, die door een trouwe vereering van dien Heilige tijdens het leven, zich zijn bijstand in het laatste uur verzekert! De H. Jozef zal niet toelaten, dat hij een rampzaligen dood sterft.

Onder de vele voorbeelden, welke wij ten bewijze zouden kunnen aanvoeren, kozen wij er een even treffend als geloofwaardig. Ziehier hoe het ons door een Missionaris van Afrika wordt verhaald:

„Met moeite vervolgde ik mijn weg langs den zonnigen boord van den Senegal; zonder bepaald doel ging ik een kronkelend voetpad op, dat ik nog nooit had gevolgd. Reeds langen tijd was ik voortgereden, en nog niets had ik ontmoet dan slangen, die wegvluchtten in het gras, dan kaaimannen, die waren opgeschrikt door mijn paard en neerplompten in de poelen. De zon schoot bijna loodrecht haar brandende stralen op mij neder en toch wilde ik voort. Een geheimzinnige kracht, waarvan ik mij zelven geen rekenschap had kunnen geven, dreef mij aan. Daar zie ik eindelijk in de verte eene hut, die bewoond schijnt. Aanstonds rijst de gedachte bij mij op er binnen te treden. Nanwelijks echter zet ik den voet op den drempel, of daar klinkt mij eene bevende stem toe:

„Wie komt daar binnen?"

„Een Priester, een Missionaris," antwoordde ik, „vrees niet; moge de vrede des Heeren nederdalen over dit huis en over allen die het bewonen."

„Een Priester," hernam de onbekende in zuiver Fransch, „wees welkom, mijn Pater..... spoedig, spoedig!"

„Hoe dat! Wie zijt gij? Gij zijt een Fransch soldaat? Hoe komt gij hier? Wat deert u?"

„Nuttelooze vragen, Pater; ik lig met den derden aanval der koorts, die hier zooals gij weet onverbiddelijk is; haasten wij ons dus om mijn geweten te zuiveren; daarna praten wij samen, zoo God mij nog eenige oogenblikken laat leven."

Op dit oogenblik deed een troep jakhalzen, die uitgelokt waren door den reuk der ontbinding, welke reeds was ingetreden, hun wild gejank hooren, en bewees mij tevens, dat het voorgevoel van den zieke gegrond was."

„Ik ben bereid," ging de stervende voort; „laten wij dus niet langer wachten."

Thans kon ik mij zelven reeds zeer goed rekenschap geven van den geheimen aandrang, welke mij in deze vlakte had gevoerd. Maar verlangend om nog beter al het wonderbare van Gods beschikking in deze ontmoeting te leeren kennen, vroeg ik den zieke: „Gij hebt zeker goed gebeden, dat God u in dit laatste oogenblik nog een Priester mocht toezenden; want het lijdt geen twijfel, of uw Bewaarengel heeft mij herwaarts geleid."

„Wilt gij, Pater, het fijne van de zaak weten?"

„Zeer zeker, volgaarne."

„Ik was er volstrekt zeker van, dat een Priester mij hier zou komen bezoeken."

„Hoe, zeker er van? Wanneer ik u in Frankrijk zoo hoorde spreken, zou ik u kunnen gelooven; maar denk eens, gij zijt in Afrika, in het land van den Senegal, in een der meest verlaten streken van geheel de wereld."

„En toch was ik er zeker van. Want ik draag de medaille van den H. Jozef, ik ben lid van de Broederschap van den zaligen dood, welke onder zijne beseherming is gesteld. Welnu, ik was in staat van doodzonde; dus moest de H. Jozef een Priester tot mij voeren. Dat heb ik hem voortdurend gezegd, en gij ziet wel, dat ik geen ongelijk had met mijn vertrouwen op hem te stellen."

„Thans kan ik mij alles verklaren. Bewaar uw vertrouwen op den H. Jozef; de dood nadert, maar het zal wezen een dood in de armen van Jezus en Maria, die u overvoert in het leven daar boven, in het gezelschap van de Engelen en Heiligen."

De koorts had middelerwijl niet afgelaten; twee uren later kwam de dood, of liever.... begon het leven met Jezus, Maria en Jozef.

(1) DUJARDIN. *Oeuvres Ascetiques de S. Alphonse* t. VIII, p. 376.

Kostbaar Edelgesteente.

In de vierde eeuw der christelijke jaartelling leefde te Alexandrië een rijke, reeds hoogbejaarde en ongehuwde edelvrouw. Noch haar kleed, noch haar zedig voorkomen deden het hooghartig en hebzuchtig gemoed, dat zij in zich ronddroeg, vermoeden. Noch pelgrim of bedelaar, noch godgewijde maagd of bestuurder der kerk had ooit met eenig gevolg zijne hand tot haar uitgestrekt. En wanneer men het waagde, haar er aan te herinneren, hoe zij door God met rijkdommen was gezegend, hoe zij voor niemand behoefde te zorgen en dus anderen kon en moest weldoen, dan wees zij ter verontschuldiging op eene weeze harer familie, die zij tot zich had genomen; voor deze moest zij zorg dragen, voor deze haar vermogen bewaren om haar tot stand te brengen.

Terzelfdertijd leefde in die stad een vroom Priester, *Macharius* genaamd. In vroegere jaren was hij als bekwaam juwelier gekend, doch door ijver voor de glorie des Heeren gedreven, had hij zijn handwerk en handel vaarwel gezegd, om zich aan de eere van God en het heil der zielen te wijden. Deze sprak eens tot de edelvrouw: „Ik heb dezer dagen, zooals het meer gebeurt, wanneer men behoeftigen en bedrukten van allerlei aard bezoekt, zeer kostbaar edelgesteente, hyacinten, saffieren en smaragden gevonden. De eigenaar wil ze voor 3000 sertertiën (ongeveer 900 gulden) afstaan. Deze som mag heel wat schijnen, maar als gij een enkel dier steenen elders wilt verkoopen, zoo ontvangt gij hiervoor alleen de geheele koopsom."

De edelvrouw, vol verlangen naar zulk een voordeeligen handel, viel Macharius te voet en bad hem: „Eerwaarde vader, ik bezweer het u, laat mij en niemand anders deze kans!"

Macharius hernam: „Volgaarne wil ik u dezen dienst bewijzen, maar het zou niet voorzichtig van u wezen dezen koop te sluiten, zonder te voren de steenen in oogenschouw te hebben genomen. Kom dus eens aan de kloosterpoort; daar zijn de juweelen in bewaring en kunt gij ze komen bezichtigen."

„Volstrekt niet," riep de andere, „ik vertrouw op uwe kennis en op den naam van Heilige, dien gij overal draagt. Ik zal dus niet opstaan, alvorens gij de 3000 sestertiën hebt aangenomen."

Macharius vond geen reden om haar verzoek af te slaan, en nam het geld mede. Daarna liet hij zich niet wederzien.

Men begrijpt lichtelijk met welk een bezorgdheid en angst de edelvrouw hem afwachtte. Van den eenen kant vreesde zij haar geld en haar juweelen te verliezen, en van den anderen kant durfde zij toch niet naar het klooster gaan, om Macharius aan zijn belofte te herinneren. Of was dit niet twijfelen aan de eerlijkheid van den heiligen Priester? Op zekeren dag ontmoet zij hem bij het ingaan der kerk. Nu kan zij zich niet langer bedwingen en spreekt: „Ik bid u, mijn vader, wat is uw verlangen omtrent de edelsteenen, welke wij gekocht hebben?"

„Dat is waar ook. Goed, dat gij mij er aan herinnert! Zoodra ik van u het geld had ontvangen, heb ik het zonder toeven als koopsom betaald. Wanneer het u gelegen komt, zoo kom mede om de steenen te bezien; zij liggen nog in het klooster. Bevallen zij u, zoo kunt gij ze medenemen; zoo niet, dan kunt gij uw geld terug ontvangen," — en hij heette de edelvrouw hem te volgen en leidde haar binnen in een gebouw, waar armen en zieken van allerhande aard werden verpleegd. Hij toonde haar de mannen en de vrouwen, die daar onder zijn toezicht werden verzorgd, en sprak dan: „Ziedaar uwe saffieren, uwe smaragden en hyacinten. Doe dus uwe keuze."

De edelvrouw achtte zich aanvankelijk gekrenkt, doch schaamde zich om haar geld terug te vorderen. Deze krenking werd weldra eene ernstige krankheid; zij genas echter. Daarop viel het kind, dat zij tot zich had genomen, in eene gevaarlijke ziekte en stierf na eenigen tijd. Nu begaf zich de edelvrouw wederom tot Macharius; zij viel hem te voet en dankte hem voor zijn goede lessen. Zij was volkomen van hare gierigheid genezen; want van toen af wijdde zij zich aan alle werken van naastenliefde, waartoe haar groot vermogen haar in staat stelde.

Had de liefderijke Macharius deze edelvrouw werkelijk misleid, inderdaad belogen en bedrogen? Verre van ons zoo iets te denken! — Wat deze als bittere spot en krenken toescheen, was in den mond van den godvruchtigen Priester, reine en zuivere waarheid. Want het H. Evangelie leert het ons en de H. Martelaar Laurentius verstond het aldus: Wat wij den armen wegschenken, verandert in hemelsche schatten, kostbaarder dan alle rijkdommen dezer wereld; geen dief kan daartoe ooit naderen, roest noch mot kunnen ze verteeren; ze blijven ook daar zelfs, wanneer alle aardsche bezitting ons verlaat. Hij dus, die zich over zijn naaste ontfermt, ontfermt zich ook over zich zelven; door de aalmoes aan den arme gegeven, spijst en kleedt hij tevens zijne eigene ziel. „Erbarm u dus over den behoeftige," en zoo niet om zijnentwil, „zoo erbarm u over uwe eigene ziel, opdat gij welgevallig moogt zijn aan God" (Eccl. 30.) Vergeet dus nimmer milddadigheid noch mededeelzaamheid, want door zulke offers worden wij Gode waardig."

Snippertjes.

Verkeerd gezien.

Een rechter van instructie, die nog al scheel zag, kreeg drie aangeklaagden in 't verhoor.

Hij vroeg aan de eerste: Hoe is uw naam?

De tweede aangeklaagde antwoordde Jacob. Ik heb je niets gevraagd, zei de rechter. Ik heb ook niets geantwoord, zei nu op zijn beurt de derde.

—

Kinderlijk maar zeer waar.

„O, kinderen, wat ben je weer druk vandaag! kun je nu niet eens wat kalmer en liever zijn?"

„Grootmoe, u moet niet zoo boos op ons zijn en niet zoo grommen, want, als wij er niet waren, zoudt u in 't geheel geen grootmoeder wezen."

—

Mensch en hond.

Een sjouwerman redde een hond uit de gracht en ontving van den eigenaar een gulden. Den volgenden dag geraakte een heer te water. Ook hij werd door den sjouwerman gered en gaf den man een kwartje.

De redder keek hem een poos aan en voegde toen den druipnatten heer toe:

— Ik wou, dat je een hond was!

Reuzenafslag Tabak, Sigaren.

100 5 ct. Sigaren Sumatra f 3.—, 100 7 ct. Vorstenlanden f 4.—, Modjo 4 ct. 100 8 ct. Bolknak f 4.50, 100 10 ct. Wilhelm II f 5.50, 100 10 ct. Karel I f 5.50, 100 12 ct. Bismark f 6.—, 100 ct. Napoleon f

Zuivere overzeesche Tabak.

Krultabak 5 p. f 2.—, 9 p. f 3.25, Baai 5 p. f 3.—, 9 p. f 5.—, Portorico 5 p. f 3.50, 9 p. f 5.50, Pruimtabak, grove zware snede, 5 p. f 3.50, 9 p. f 5.50. Verzoeke bij bestellingen deze courant te vermelden. Bij afname ván 300 10 pCt. korting.

Groothandel Tabaksplant
B. v. d. Berghstr. 134, Nijmegen

P. H. v. Griensven
Rechterstraat A 221, Boxtel
Electr. Technisch Licht- en Kracht-Installatie-Bureau
Electriciteit op elk gebied
Plannen, Begrootingen en Adviezen kosteloos. Vraagt prijsopgaaf
Aanbevelend: P. H. VAN GRIENSVEN

De Serie-Week met extra koopjes in alle afdeelingen begint Maandag 6 Maart

VROOM & DREESMANN, 's Bosch.

WAAROM

koopt men het liefst en het meest
VISCH in de IJmuider Vischhal
VISCHSTRAAT 19 Telefoon 665

1e. Het is de meest uitgebreide Vischwinkel van 's-Bosch
2e. Heeft de grootste aanvoer en dagelijks versch
3e. Eigen rookerij, Inmakerij en Visscherij.
4e. Alles wordt er hoogst zindelijk en hygiënisch bewerkt
5e. Bedient bijna alle doctoren en notabelen van 's-Bosch
6e. Heeft voldoende personeel voor vlugge bediening
7e. Men ziet naar keuze de gewilde visch in de hal
8e. Men kan de vischhal vrij in en uit loopen zonder verplichting tot koopen
9e. Noteert den laagsten prijs en heeft de beste visch
10e. Geen bestelling te groot of te klein; men wordt bediend.
11e. Kloosters, Winkeliers, Hotels, betrekken daar ook meest hun visch
12e. Groote uitgebreide sorteering Zalm, Kreeft en Sardines in blik.
13e. Verzendt de visch goed verpakt in ijs naar omliggende plaatsen.
14e. Haring per ton of per 100, Kisten Bokking van 100 stuks altijd voorradig.
15e. Heerlijk is daar de IJmuider Rolmops en Ingelegde Haring.

Verder behoeft niet vermeld te worden de vriendelijke bediening. het goed gewicht enz. — Alles is er voorradig — Moesten wij onzen voorraad afzonderlijk noteeren dan was daar een heel blad voor noodig. Dus laat steeds Uw winkel ZIJN, BLIJVEN of WORDEN:

IJMUIDER VISCHHANDEL, 's-BOSCH

H. TEULINGS — BOXTEL

Café, Spoorstraat 301

Handel in alle mogelijke

BRANDSTOFFEN

en gros en detail tegen scherp concurreerende prijzen.

Alles uit de Staatsmijn Wilhelmina

Aanbevelend,
H. TEULINGS

NIEUW! NIEUW!

VERFT THUIS

met het kleurzakje „IRIS"

Om witte stof te kleuren of verschoten kleuren op te halen
Voor linnen, katoen en zijde.
Behoeft niet gekookt te worden.
15 CENT PER ZAKJE.

Je adres hiervoor is:
DROGISTERIJ „'T ZAND",
VAN DER PAS & MICHELS
EMMAPLEIN 11 TELEFOON 593

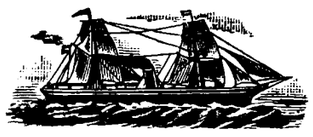

Snel-Motorbootdienst Gebrs. Van Straten & Co.

Vertrek van 's-Bosch en Amsterdam
DINSDAG- en VRIJDAGAVOND.

Bestelkantoor: Breede Haven 116

Telef. No. 732 De Ondernemers

Firma H. BOGAERTS & Cie. BOXTEL
GESCHILDERDE PORTRETTEN :— CRAYON PORTRETTEN

Levert alle soorten lijsten in elke verlangde grootte en breedte voor het omlijsten van teekeningen, platen, photographiën, enz. in de duurzaamste kwaliteit tegen de goedkoopste prijzen, Wegens de groote omzet beneden alle concurrentie.

KANTOOR GEOPEND VAN 8—12 EN VAN 1—5 UUR

GEREGELDE AANVOER VAN:

BELGISCHE KLUITKALK

C. B. RAS, 's-Hertogenbosch
BOUWMATERIALEN TEL. 372

PUBLIEKE VERKOOPINGEN

TE HOUDEN DOOR
NOTARIS NIEMANN
TE BOXTEL.

Op *Maandag 6 Maart* om *4 uur* bij M. van Boxtel aan de Markt.
Inzet (Wegens vertrek) voor L. van Boxtel.
Onder Boxtel.

Koop 1. *Burger Woonhuis* B 411 (4 kamers, keuken, kelder, zolder,) met *Erf* en *Tuin* aan de Mylestraat en de Blokstraat (Baan) deel van Sectie F. No. 3520.

Koop 2. *Winkelhuis* met *Slagerij* B 412 (in 1919 nieuw gebouwde Slagerij, Slachthuis, Bijvertrek, Keuken, 2 kamers, kelder, zolder) *Stal, Bergplaats, Erf* en *Tuin* aan de Blokstraat (Baan) Sectie F No. 2752 en deel van No. 3520 voorschreven.

Koop 3. *Massa* koopen 1 en 2.

Alles gelegen onmiddellijk nabij de Losplaats geschikt voor Worstfabriek, Grossierderij enz. en bovendien voor elken anderen Handel, Bedrijf of Nering.
Aanvaarding 1 Mei e.k.
Lasten vanaf 1 Januari 1923.
Betaling 20 Juni 1922.
Slagen f 5.— Slaggeld f 1.—

Op *Woensdag 8 Maart* om *4 uur* bij Jan Verbruggen te Gemonde.
Toeslag.
Voor Hend. v. Hamond.
Te Gemonde onder St. Michiels-Gestel.

Een *Huis met Werkhuis, Bergplaats, Erf, Bouw- en Weiland,* gelegen ter plaatse Kaatsche Hoeven, kadastraal bekend Sectie D Nos 1044, 1043 en 312. Samen groot 31,60 Aren. Staande met 0 slag en op f 2450.—
Aanvaarden: de gebouwen en het erf te Pinksteren, al het overige te half Maart alles 1923.
Lasten vanaf 1 Januari 1923.
Betalen 8 Mei 1922,
Slaggeld f 0.20.

Op *Dinsdag 14 Maart 1922,* om *10 uur* v.m. bij Jan van Kasteren te Boxtel in Lennisheuvel. Erfhuis.
Een 7-jarige Belgische Merrie.
Een 4-jarige Belgische Ruin.
Een 2-jarige Belgische Ruin.
Vijf gevende en dragende koeien.
Vier Hokkelingen, een Hoogkar, Ploeg, Paardentuig, Dorschmachine met manège, Baktrog, Koebeugels, Roomkan.
Twee Kabinetten en 2 groote tafels.
Een partij droge Mutsaard, Aardappelen en mest.

LICHTDRUKKEN

Bij elke weersgesteldheid snel, accuraat. Laagste tarief
Procedé's
BLAUW, WIT, BRUIN, ROOD enz.

HELI

's HERTOGENBOSSCHE ELECTRISCHE LICHTDRUK-INRICHTING
Hinthamerstraat 102
Tel. 966

Firma VAN DEN DUNGEN & BOELENS
Electrische Smederij
Vuchterdijk 41 - Teleph. 949
Leveren alle Smeedwerken voor den bouw tegen concurreerende prijs.

Firma J. D. C. STEENBERG

UTRECHT

Advertentie- en Reclame Bureau
KROMME NIEUWEGRACHT 21
Telefoon 2069

Erkend door de Vereen. Nederl. Dagbladpers en Periodieke Pers

Plaatst advertenties in alle binnen- en buitenlandsche Bladen, Periodieken, Tijdschriften en Vakbladen tegen de meest billijke voorwaarden.

Agent voor 's BOSCH en omstr.
H. DELMEE, St. Chrispijnstraat 24

GEBRUIKT STEEDS

DE KOEK

der oudste Firma JOS. JOH. LAMBERMONT

Koekfabriek „DE BOSSCHE KOEK"
Opgericht in het jaar 1796

Hij is reeds meer dan Honderd Vijf en Twintig jaar wijd en zijd vermaard om zijne kwaliteit

Vischstraat 16 Telefoon 108
Kantoor en Fabriek EMMAPLEIN 15 - 23 Telefoon 599

Voor f 10.- bons wordt 50 ct. terugbetaald
60

ELECTR. TECHN. BUREAU
J. VAN DEN BREKEL
BOXTEL
NIEUWSTRAAT 453
TELEFOON 83

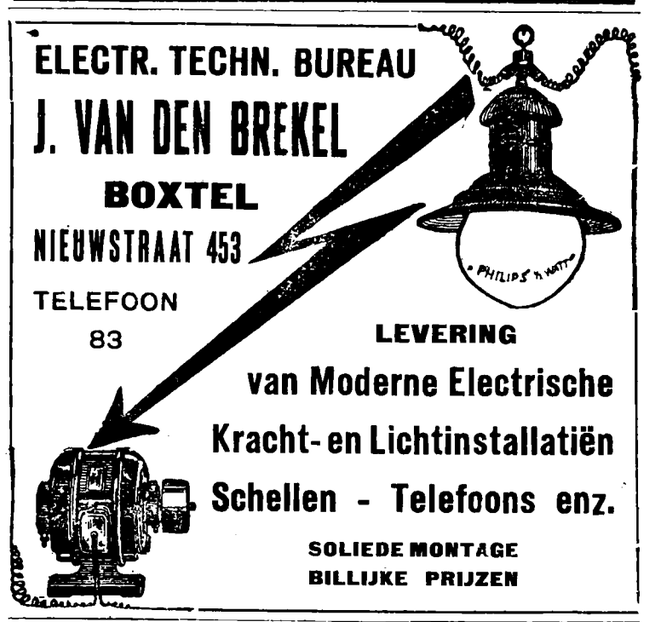

LEVERING
van Moderne Electrische
Kracht- en Lichtinstallatiën
Schellen - Telefoons enz.
SOLIEDE MONTAGE
BILLIJKE PRIJZEN

GEBR. SARS

VRACHTRIJDERS EXPDIETEURS
ST. GEERTRUIDERKHOF 1 — TELEF. 408 — 's-HERTOGENBOSCH
MEUBELTRANSPORT DOOR GEHEEL HET LAND ZONDER OVERLADING ONDER VOLLE GARANTIE
RUIME BEWAARPLAATS VOOR INBOEDELS EN KOOPMANSGOEDEREN, IN- EN UITKLARINGEN
HANDEL IN RIVIERZAND, GRIND EN GRINDZAND
Vlugge en goede bedieningen bij billijke prijzen
26

Credietvereeniging „DE HANZEBANK"

Centrale Bank, 's-Hertogenbosch

22 Bijbanken
76 Correspondentschappen

Geplaatst en volgestort kapitaal f 4.500.000

SPAARBANK

Een **ieder** kan **gratis** een spaarbankboekje verkrijgen. Stortingen vanaf 1 gulden tot **elk** bedrag.

RENTE 4 %

Ingelegd per saldo f 6.700.000, verdeeld over 14.300 boekjes

Wendt U tot een onzer kantoren te: **Boxtel, 's-Hertogenbosch,** Stationsweg 35, **Liempde,** die ook elken werkdag voor stortingen en terugbetalingen geopend zijn. 52

FRUITBOOMEN

hoogstam Appel- en Peerenboomen in de beste soorten vanaf f 1,25. Gesneden Haagdoorn per honderd f 3.50. Een en tweejarige dennen.

WED. P. DE BRUYN

Kweekerij Eikenhorst BOXTEL

Adverteert in Ons Kerkklokje

Liefhebbers van Lezen,
abonneert U op de

LEESBIBLIOTHEEK

van de Maatschappij de Katholieke Illustratie

een complete Jaargang 12 boeken van de beste schrijvers voor den prijs van slechts f 4.— bij vooruitbetaling. Op te geven of te bestellen aan

H. DELMEE
St. Chrispijnstraat 24 - 's Bosch

De ECHTE MECCANO DOOZEN
alsmede de UITVINDERS DOOZEN A en B met alle losse onderdeelen, vindt men in het van ouds bekende Speelgoed-Magazijn van de

Fa Wed. P. v. LIESHOUT
Kerkstraat 29 - Den Bosch

Te Huur gevraagd te Boxtel

Een Boven- of Beneden woning

of gedeelte van een huis liefst in het Centrum der stad voor twee eenige menschen van middelbaren leeftijd.

Brieven met opgave van verlangde huur te zenden aan H. DELMEE St. Crispijnstraat 24 's Bosch.

Gevestigd:

Breukelsche Straat B 112

P. v. Amelsvoort

Inrichting voor het vervaardigen van Gouden en Zilveren Werken, Graveeren van Naamplaten, Lakstempels, Wapens, Monogrammen, Inscripties, Letters, enz. enz.

Degelijke uitvoering in eigen werkplaats van alle Reparatiën, Vergulden, Verzilveren, enz. enz.

Binnen eenige dagen OPENING

BOUWMATERIALEN EN AARDEWERK

Firma E. VAN ROOIJ
ST. JORISSTRAAT 62 TELEFOON No. 162
's HERTOGENBOSCH

SPECIALITEIT: VLOER- EN MUURTEGELS

Wat de stoom is voor de Machine is een Advertentie voor den Handel:

De Beweegkracht

ATTENTIE

Hij die graag iets moois wil lezen
Iets dat werkelijk is geschied,
Hij wordt op dit werk gewezen,
In winkels koopen, kan men 't niet.
Katholieken, Socialisten,
Ieder schenkt dit boek genot
En men behoeft niet meer te twisten
Over het niet bestaan van God.

Uitgave van H. DELMEE
St. Chrispijnstr. 24, Den Bosch

Aan Heeren Adverteerders van „Ons Kerkklokje"

berichten wij bij dezen, dat hunne Advertentiën uiterlijk Donderdag in ons bezit moeten zijn. Advertentiën welke Vrijdags worden ingezonden, worden in het volgend nummer opgenomen.

De Administratie.

ZESDE JAARGANG — No. 16. — 11 Maart 1922

ONS KERKKLOKJE

R. K. WEEKBLAD VOOR DE PAROCHIES VAN BOXTEL, ESCH, GEMONDE, LIEMPDE, ST. MICHIELS-GESTEL, OLLAND, SCHIJNDEL, VUGHT, ENZ. ENZ

Dit blad verschijnt elken Zaterdag. Abonnementsprijs per 3 maanden fr. p. p. 80 ct. bij vooruitbetaling. Losse nummers 6 ct.
PRIJS DER ADVERTENTIEN:
Van 1—5 regels f 1.05 daarboven 20 ct. per regel gemeten van lijn tot lijn. Bij contract van 500 regels of meer wordt korting toegestaan.

REDACTIE:
PASTORIE „ST. PETRUS" TE BOXTEL.
ADMINISTRATIE:
RECHTERSTRAAT A 36 TE BOXTEL.

Alle Adverentiën worden uiterlijk Donderdag ingewacht bij de Administratie RECHTERSTRAAT A 36, BOXTEL, of aan de DRUKKERIJ BERGER, Stationsweg 15, 's-Bosch.
Alle andere stukken zende men aan het Redactie-adres Pastorie „St. Petrus", Boxtel.

Christus en de Maatschappij.

Het Kind vóór Christus.

Onder al de zwakken, de ongelukkigen en de armen, onder al de misdeelden der natuur en der maatschappij waren er geen zoo erg aan toe als de kinderen.

Luister naar enkele teksten uit oude schrijvers, en vergelijk met de Christelijke beschaving.

Pasgeborenen werden dagelijks langs de straten geworpen om er te sterven van honger en kou; om er des nachts verslonden te worden door heele benden wolven, die uit bosschen en bergen regelmatig op dit aas afkwamen.

„Onder al de menschen die mij omringen en dorsten naar het bloed der Christenen," zegde Tertullianus in zijn Verdediging der Christenen, en hij richtte zich daarbij tot den Keizer zelf, „onder al de rechters, die zoo onverbiddellijk zijn tegen ons, is er geen enkele die zijn kinderen niet heeft gedood, die ze niet heeft verdronken of laten omkomen door honger, koude, gebrek; die ze niet als voeder wierp voor honden en gieren!....." (Apologia, IX).

Evenzoo brandmerkt de vermaarde Romeinsche advokaat, Minucius Felix, de heidenen van Rome, die hun kinderen aan de wilde dieren en roofvogels ten prooi wierpen of die zelfs barbaarsch genoeg waren om ze te versmachten of te verpletteren.

En wat zeiden de wetgevers Lycurgus en Solon daarvan? Oordeel of Christus'-leer een vooruitgang is! „Wanneer een kind geboren wordt in Sparta, moet men eerst beraadslagen over zijn leven en dood. Is het kloek gebouwd, het zal leven; is het zwak of misvormd, zoo zal men het in den kolk van den berg Taygeta werpen."

In het hoogbeschaafd Athene, lieten de wetten van Solon uitdrukkelijk den kindermoord toe.

„De nieuwgeborene wordt vóór de voeten zijns vaders gelegd; zoo de vader het kind in zijne armen opneemt, zal het gevrijwaard zijn van den dood; keert hij de oogen af, zal men het te vondeling leggen of dooden."

En Egypte, met zijn eeuwenoude beschaving?

Hoeveel duizenden kindertjes werden daar niet verdronken in de golven van den Nijl!

En waartoe zooveel onmenschelijkheid en dwaasheid? Uit zelfzucht, uit vrees voor last? Zeker, maar om nog ijdeler reden. Suetonius vertaalt hoe, ten tijde des Verlossers, het Romeinsche volk *alle* nieuwgeboren kinderen vermoordde, tot bewijs van den algemeenen rouw om den dood van Germanicus. (Vita Caligulae 5). Van Herodes' nuttelooze wreedheid op de onnoozele kinderen weet elkeen, maar iets ongewoons was ze niet!

Vroeg niet Aristoteles, de prins der wijsbegeerte, maar verblind door de vooroordeelen en gewoonten van zijnen tijd, dat de wet zou verbieden zwakke kinderen in het leven te laten?

En te Thebe, moesten de ouders, die hun kinderen zelf niet wilde opvoeden, ze door den Staat laten verkoopen als slaven aan den meestbiedende.

Seneca, nog een wijsgeer, schrijft zonder blozen: „Met hetzelfde recht als men razende honden doodslaat, wilde ossen afmaakt, monsters versmacht of.... kinderen verdrinkt, als ze zwak of slecht gevormd ter wereld komen...."

Wat een hel was de wereld geworden! En uit wat een liefdeloosheid heeft het Christuskindje ons gered! Want dat heeft Christus gedaan, het recht van het kind op leven en de liefde doen zegevieren heel de wereld door. Helaas, neen, nog niet over heel de wereld. Maar dit is nog een bewijs van wat wij al aan Christus' evangelie te danken hebben. Daar waar het nog niet is gepredikt heerschen nog de duisternissen en schaduwen des doods, de zelfzucht en onmenschelijkheid. Het wreedste wat ik heb opgesomd, gebeurt nog in China, ja tot in Constantinopel, waar het te vondeling leggen van kindertjes aan de orde van den dag is.

Daarom nogmaals danken wij Christus, zweren wij hem trouw, en werken we met eendracht en kracht opdat Hij heersche onder ons en door onze zendelingen over heel de wereld!

2de Zondag van de Vasten

EPISTEL.

De H. Paulus drukt ons heden op het hart dat wij, als ware christenen zuiver moeten leven en eerbaar zijn in gedachten en bebegeerten; want de begeerlijkheid des vleesches is een zeer gevaarlijke hinderpaal der zaligheid en leidt tot nootlottige gevolgen. Deze les past goed in de Vasten.

Les uit den Brief van den H. Apostel Paulus aan de Thessalonicensers. 1, IV. 1—7.

Broeders: Wij bidden en vermanen u in den Heer Jezus, dat, gelijk gij van ons gehoord hebt hoe gij moet wandelen en aan God behagen, gij ook zoo wandelt, opdat gij *(in de volmaaktheid)* meer en meer moogt toenemen. Gij weet immers, welke geboden ik U door *(het gezag van)* den Heer Jezus heb gegeven. Want dit is de wil Gods: uwe heiligmaking: dat gij u onthoudt van onkuischheid; dat eenieder van u zijn eigen lichaam bezitte en heiligheid en eer; niet in zinnelijke begeerlijkheid, zooals de heidenen, die God niet kennen; en dat niemand zich aan eenige overtreding schuldig make, noch zijnen broeder in eenige zaak bedriege, want een wreker van dit alles is de Heer, gelijk wij u reeds gezegd en betuigd hebben, Want God heeft ons geroepen, niet tot onreinheid, maar tot heiligheid in Jezus Christus, onzen Heer.

EVANGELIE.

Gedaanteverandering van Jezus op den berg Thabor. — Ghristus toonde zich in dezen verheerlijkten staat aan zijne uitverkorene leerlingen om hen te sterken tegen den aanstoot van zijn aanstaand lijden. Ook wij moeten daaruit leeren welke heerlijkheid ons wacht na een heldhaftige strijd en hoe dwaas het zijn zou ons door het lijden of de moeite te laten afschrikken.

Evangelie volgens den H. Matheus XVIII. 1—9.

In dien tijd nam Jezus Petrus, Jacobus en diens broeder Johannes met zich en bracht hen op een hoogen berg alleen. En Hij werd voor hunne oogen van gedaante veranderd, en zijn aangezicht schitterde als de zon, zijne kleederen werden wit als sneeuw. En zie, hun verschenen Mozes en Elias, die met Hem spraken. Petrus nu, nam het woord en zeide: Heer, laten wij hier drie tenten opslaan, één voor U, en één voor Mozes en één voor Elias. En terwijl hij nog sprak, zie, daar overoverschaduwde hen een lichtende wolk. En zie, een stem uit de wolk sprak: Deze is mijn beminde Zoon, in wien ik mijn welbehagen heb; luister naar Hem. En bij het hooren daarvan vielen de leerlingen op hun aangezicht en werden bevreesd. En Jezus naderde, raakte hen aan en zeide: Staat op en vreest niet. Toen zij de oogen opsloegen zagen zij niemand dan alleen Jezus. En onder het afdalen van den berg gebood Jezus hun: Zegt aan niemand dit gezicht, voordat de Menschenzoon van de dooden opstaat.

LITURGISCHE WEEK.

Zondag 12. Tweede Zondag van de Vasten *(Reminiscère)*. 2. Tot de Heiligen. 3. Voor levenden en overledenen. *(Paars).*

Maandag 13. Mis van den dag *(Redime)*. 2 en 3. Als Zondag. *(paars).*

Dinsdag 14. Mis van den dag *(Tibi)*. 2 en 3. Als Zondag. *(Paars).*

Woensdag 15. Mis van den dag *(Ne)*. 2 en 3. Als Zondag. *(Paars).*

Donderdag 16. Mis van den dag *(Deus)*. 2 en 3. Als Zondag. *(Paars).*

(Vrijdag 17. H. Gertrudis *(Diocesaan-feest)*. *(Vultum)*. 2. H. Patricius. 3. Van den dag. *(Wit).*

Zaterdag 18. H. Cyrillus van Jerusalem. *(In Medio)*. 2. Van den dag. *(Wit).*

Veertigdaagsche Vasten

Ter inlichting diene het volgende:

Eerste volle week van de Vasten.

Maandag, Dinsdag en Donderdag: vleesch.

Woensdag, Vrijdag en Zaterdag: Quatertemperdagen, *geen* vleesch.

Tweede, derde, vierde en vijfde week.

Maandag, Dinsdag, Woensdag, Donderdag en Zaterdag: vleesch. (Zaterdag dispensatie, dus *bidden)*

Vrijdag: geen vleesch.

Goede week.

Maandag, Dinsdag, Woensdag en Witte Donderdag: vleesch.

Goede Vrijdag: Geen vleesch (wel eieren, zuivel en vet).

Paasch-Zaterdag. Vóór den middag geen vleesch, doch van 's middags eindigt de Vasten geheel en al.

Bemerkingen.

Op alle dagen van de Vasten, zelfs op Goeden Vrijdag, is het gebruik van eieren, zuivel, en *spijzen met dierenvet toebereid*, geoorloofd.

Op de dagen, waarop men geen vleesch mag eten, mag men ook *geen jus uit vleesch* gebruiken, wel zooals gezegd is vet.

Zij die van de dispensatie *op de Zaterdagen* in de Vasten gebruik maken en alsdan vleesch eten, moeten op die dagen (niet meer op de andere dagen van de Vasten) bidden 7 maal het Onze Vader met het Wees gegroet en de twaalf artikelen des Geloofs of met Paschen minstens 15 cent offeren.

In de 40 daagsche Vasten, die met Asch-Woensdag begonnen is en met Paasch-Zaterdag 's middags om 12 uur eindigt, mogen zij die door de vastenwet gehouden zijn slechts éénmaal daags een vollen maaltijd nemen op alle werkdagen, *op de Zondagen echter meermalen.* Dezen mogen op de vastendagen 's morgens een snede brood nemen en 's avonds de zoogenaamde collatie. Ook kunnen zij den vollen maaltijd 's avonds gebruiken en 's middags de collatie.

Vasten, dat is: slechts éénmaal daags een vollen maaltijd nemen op de vastendagen, moeten alle 21-jarigen tot hun 59sten verjaardag, als zij niet door ziekte, zwaren arbeid of andere wettige reden ontslagen zijn.

De onthoudingswet, moeten zij onderhouden, die hun zevende jaar voleind hebben.

Onder de vastenwet vallen niet zij, die nog geen 21 jaar zijn, alsmede die reeds 59 jaar zijn geworden, en ook niet zij, die door ziekte, zwaren arbeid of andere wettige reden hiervan zijn ontslagen.

Zij, die niet door de vastenwet gebonden zijn, en dus meermalen daags een vollen maaltijd mogen gebruiken, kunnen op de dagen waarop zij vleesch mogen gebruiken, **ook meermalen vleesch gebruiken,** terwijl bij diegenen, die door de vastenwet gehouden zijn, het gebruik van vleesch op dezelfde dagen tot éénmaal beperkt is.

Als het op een vastendag geoorloofd is vleesch te gebruiken mag men vleesch en visch bij denzelfden maaltijd nemen. Ook is het verbod opgeheven, dat men Zondags in de Vasten geen vleesch en visch bij denzelfden maaltijd mag gebruiken.

Sproeten
komen vroeg
in 't voorjaar, koop bijtijds
een pot SPRUTOL
Verkrijgb. bij alle drogisten.

De Christelijke Moeder en de H. Vastentijd.

In hoevele huisgezinnen, die voor goed katholiek staan aangeschreven, wordt de Vastentijd met onverschilligheid of als lastig en overbodig beschouwd.

Hier nu is het de plicht en de taak der katholieke moeder, in haren familiekring, (soms ook daarbuiten) door woord en voorbeeld te ijveren voor het goed onderhouden der vastenwetten. Tegenover de oudere leden van het huisgezin zal zij met ernst de onbetekenende uitvluchten weerleggen.

Aan de kinderen zal zij niet slechts het onderhouden der vasten zoeken te verklaren en in te prenten, maar hen ook gewoon maken, op eene kinderlijke wijze zich in de versterving te oefenen.

Het spreekwoord zal dan ook bewaarheid worden: „jong gewend, oud gedaan."

Hebben de kinderen in hun jeugd van moeder geleerd gedurende den vastentijd niets op de boterham te krijgen, geen suiker, chocolade of koekjes te gebruiken, meer te bidden dan op andere dagen, voor zieken of armen iets af te zonderen, dagelijks het H. Misoffer bij te wonen, kleine kruisjes zonder klagen te dragen, dan zullen zij op later leeftijd, als de vastenwetten ook voor hen verplichtend zijn geworden, ze niet lastig of overbodig vinden, maar blij en vol onderwerping in den geest van boetvaardigheid die geboden der H. Kerk volbrengen en in staat zijn anderen door hun voorbeeld aan te moedigen en op te wekken.

> Ook het kleinste wordt groot,
> ook de nederigste taak verheven voor hem, die haar volbrengt uit heilig plichtbesef
> ter eere Gods.

Uit de Missie.

St. Charles (Kouba), den 8 Februari 1922.

Dierbare Vader, Oom, Broeder en Zusters.

Daar ik gevraagd had, dat de Paters U zoo spoedig mogelijk per telegram in kennis zouden stellen met het overlijden van onzen dierbaren broeder en Uwen Zoon Janus, zal deze brief U reeds in droefheid en rouw aantreffen. Het is dan ook met een bewogen hart, dierbare Vader, dat ik U deze regels schrijf, die U toch eenigszins zullen troosten, wil zij de laatste oogenblikken van onzen dierbaren Overledene weergeven.

En hoe zou men hem kunnen betreuren, nu hij het tijdelijke leven verlaten heeft, om de gelukkige Eeuwigheid binnen te gaan. Bevrijd van alle ziekten en lijden, is hij nu in het ware vaderland, waar wij allen moeten aanlanden, en waar wij elkander zullen wederzien.

Neen, Vader, als ik denk, hoe blij hij het laatste oogenblik afwachtte, kan ik niet treuren, hoewel ik ook in Hem eenen teerbeminden Broeder verlies. Maar neen! Janus is niet dood voor ons; integendeel hij leeft in het aanschijn van God, en van uit den Hemel ziet hij ons en bidt voor ons allen, hetgeen hij mij vast beloofd heeft.

Altijd bang als hij was U zonder noodzakelijkheid ongerust te maken, verzocht hij mij U niet voor de operatie daarvan in kennis te stellen: en nog op den 29 Jan. „wees niet te haastig met het schrijven, wacht liever, dat ik zelf kan schrijven." Hij was dan ook, gelijk ik U den 30 Januari schreef, vol goeden moed op herstel.

Op Donderdag, 2 Februari, ging het zoo goed niet meer, hetgeen me wel verraste, daar ik hem Zondags met goeden moed verlaten had. Op dien Feestdag van O. L. Vrouw heeft hij de laatste H. Sakramenten ontvangen, ofschoon de dokter de hoop nog niet opgaf.

Vrijdag was hij weer wat beter, doch Zaterdags weer veel slechter; men telegrafeerde ons en ik ben er dadelijk heengegaan.

Hij had 's morgens eene bloedspuwing gehad, die hem erg had verzwakt, doch hij was nog bij volle kennis. Ah, zeide hij, het is goed dat ge komt, want ik denk vandaag wel te sterven — en ik u nog kan zeggen dat ik zoo blij ben: Daar boven in den Hemel, als ik niet meer zal kunnen lijden, zal ik de missionarissen en de missie nog kunnen steunen door mijn gebed. Ik zal er niemand vergeten. En verder, zeg toch maar goed aan Vader en aan allen thuis, dat ik geheel bereid ben: ik ga op tot God, als een engel zoo blij."

Ik heb hem toen voor U allen omhelst, hem zeggende: „tot weerziens in den Hemel!" „Tot wederziens" antwoordde hij mij zonder eenige droefheid.

Zondags ging ik hem weer bezoeken. Men kon zien dat zijn einde steeds naderde. Hij zeide mij geen pijn meer te hebben, „maar het is zoo lang eer O. L. Heer mij komt halen, en ik zou toch zoo graag vertrekken." Ja, zeide ik, nog een weinig geduld, het zal wel niet lang meer duren en wij bidden veel voor U opdat ge moogt volharden tot het einde! En hij vervolgde: dank veel voor mij uwe Generale Overste en de Zusters, die zich allen zoo aan mij interresseeren. En na eenige tusschenpauzen: „daarbij O. L. Heer zal ik U niet vergeten, zeg dat maar goed aan allen, aan de poort des Hemels zal ik U allen afhalen."

En daarna, wanneer ik mijne hand in de zijne hand, vervolgde hij: „herinner mij eenige goede gedachten b.v. „Mijn Jezus, ik offer U alles op!" Hij had reeds moeiten om veel te spreken en zachtjes herhaalde hij toen met mij eenige schietgebedjes en de aanroepingen tot Jezus, Maria en Joseph in den laatsten doodstrijd. Amen, zeide hij toen, dank U, zoo is het goed; ik wacht nu dat de goede God mij komt halen. Nogmaals heb ik hem de hand gedrukt; tot weerziens, tot weerziens in den Hemel, zeide hij. En dan nog: ik sluit de oogen en wacht."

Toen ben ik vertrokken, het hart geheel verlicht, keerde ik huiswaarts; welk eene troost mijnen dierbaren Broeder te zien in zoo'n heilige gesteltenis en zoo'n vurig verlangen om bij God te zijn. Ik kon dan ook niet gedurende deze zijne laatste ziekte aan God zijne genezing afvragen, maar wel moed en volharding om voor Gods liefde en de arme ongeloovigen te lijden.

Maandagmiddag 6 Februari gaf hij zijne schoone ziel aan zijnen Schepper terug, en trad aldus in de gelukkige eeuwigheid om het loon te ontvangen voor al het lijden gedurende eene ziekte van vele jaren met geduld, liefde en onderwerping aan Gods H. Wil doorstaan.

Gisteren, Dinsdag had de begrafenis plaats. De Eerw. Paters hebben zijn lijk naar het Moederhuis teruggebracht. Ik was er bij tegenwoordig met Onze Eerw. Overste en drie Zusters. Ik heb nog eene heele pauze bij zijn stoffelijk overschot kunnen bidden. Ofschoon het hart een weinig bewogen, welk eene zoete voldoening zoo een honderdtal Paters en Broeders rondom hem geschaard te zien en godvruchtig hem vergezellende naar zijne laatste rustplaats. En vooral iedereen beminde hem en prees hem om zijne deugd en heiligheid.

De Eerw. Pater Viven, Overste van het Sanatorium, waar Janus 9

FEUILLETON

SILVIO.

Een historische novelle uit de dagen van Mentana.

No. 17.

Toen zij op het punt stonden van te scheiden, boord Silvio hem zijn kaartje aan en vroeg tegelijk dat zijns redders. Maar Paolo schudde lachend het hoofd en zeide: „Neen, neen, mijnheer de markies, het is beter voor u en voor mij, dat ik u mijn kaartje niet geef. U kan het tot niets nuttig zijn en mij zou het in de noodzakelijkheid kunnen brengen om verklaring te geven van mijne tegenwoordigheid op den via Pusculane in het midden van den nacht, en al ben ik geen struikroover, er zijn honderd andere dingen, van welke ik niet gaarne aan iedereen rekenschap geef."

Dit zeggende ontblootte hij nogmaals beleefd het hoofd en nam met rasse schreden den terugweg aan.

Het daglicht was bijna volkomen doorgebroken, toen Silvio zijn gewond paard bij den teugel leidend, door de porta St. Giovanni in Rome trok, ernstig nadenkende over hetgeen hem wedervaren was.

Toen Caraffi op de plaats van den sluipmoord teruggekomen was, vond hij een der mannen, die hem te paard vergezelden, bezig met Battista, die juist tot bewustzijn was gekomen, te verbinden. De andere hield een scherpen blik op Gerolamo, die nog altijd Caraffi's paard bij den teugel hield.

„Hond van een bravo!" riep Caraffi den laatste woedend toe, „hoe durft gij het wagen zonder ons verlof den straatweg onveilig te maken?" Dit zeggende, sloeg hij hem met de rijzweep in het gezicht.

„Mijnheer," antwoordde Gerolamo, de slagen trachtende af te weren, „ik geloofde dat de geheele zaak van hooger hand bevolen was!"

„Van hooger hand, schurk!" schreeuwde Caraffi.

„Op bevel der... der..... der junta!"

„Gelooft gij dat de junta zich met struikrooverij ophoudt en u daarvoor naar den straatweg zou zenden. Heeft zij er niets tegen dat gij hier of daar voor eigen rekening een bandietenstreek uitvoert, hebt gij dit voor alles er aan te danken, dat zij niet de pauselijke politie is en er belang bij heeft de opmerkzaamheid dier politie op een of ander punt te vestigen, maar den weg naar Frascati, schapskop, wil ik niet in kwaden reuk gebracht hebben. En zeg mij nu, voor wien zijt gij werkzaam geweest?"

De bandiet krabde zich verlegen achter het oor en talmde lang met zijn antwoord.

„Nu," riep Caraffi, terwijl hij de rijzweep dreigend ophief, „zal ik antwoord ontvangen?"

„Mijnheer, het mag niet. Dat strijdt tegen de eer."

Caraffi schaterlachte. Dat de bandiet van eer gesproken had, wekte een oogenblik niet weinig zijne vroolijkheid op.

„Eer?" riep hij, „weet gij waarin uw eer bestaat? Zooals de visschen om het aas, zoo moeten zich de sbirren om u verzamelen, opdat op andere plaatsen de weg vrij wordt. Dat is uw eer, en daarvoor ontvangt gij dagelijks vijf franken. Nog eens dus, wie heeft u.....'

„Ik heb het u reeds gezegd, mijnheer, het mag niet."

Caraffi hing zijn rijzweep aan den zadelknop zijns paards en trok met merkwaardige koelbloedigheid een revolver uit zijn zak. „Geef nu acht, schurk, ik hef mijn revolver langzaam op, wanneer de mond daarvan met uw mond op gelijke hoogte staat en ik nog niet weet wie uw patroon is, schiet ik toe."

De daad volgde op het woord. Langzaam verhief zich de revolver, weldra stond hij op de hoogte van de borst, een oogenblik later van de keel. De bandiet werd doodsbleek; het angstzweet kwam op zijn voorhoofd, maar zoo groot was de invloed, dien de geheime revolutionaire verbintenis op hem maakte, dat hij aan tegenstand noch aan vlucht dacht. Eindelijk was de revolver op de hoogte der kin gekomen, eer men vijf tellen kon, Gerolamo was er zeker van, zou hij een kind des doods zijn. Hij snakte naar lucht en bracht in den uitersten doodsangst eindelijk het woord uit: „de ridder."

„Welke ridder?" vroeg Caraffi, terwijl hij de hand met den revolver liet zinken.

„Giubilei," antwoordde de bandiet.

„Ah zoo, ik vergat dat gij dezen deugniet ridder noemt, ofschoon er niets ridderlijks in hem gevonden wordt. En wat gaf aanleiding tot dezen handel?" vroeg Caraffi verder, terwijl hij zijn paard besteeg.

„Ik weet het niet, maar maakte uit eenige woorden op dat ijverzucht hier in het spel was."

„IJverzucht," lachte Caraffi spottend, „heeft Giubilei ook al ijverzucht?"

„Hij was slechts tusschenpersoon en behield de helft van het geld voor zich zelven."

„Dat klinkt beter. Wie is dan de eigenlijke held?"

„Een klein mager man van ongeveer dertig jaren."

„Zoo," mompelde Caraffi, die nu inzicht in de zaak begon te krijgen, „maak thans dat gij uw makker te hulp komt, die tot bewustzijn teruggekeerd is, maar laat u niet meer op den straatweg zien, anders grijp ik den arm der gerechtigheid en gij zult sneller tusschen hemel en aarde dansen, dan gij bedenken kunt hoe gij aan de galg gekomen zijt." Dit zeggende gat hij zijn paard de sporen, gevolgd door zijne gemaskerde geleiders, en keerde langs den weg terug dien hij gekomen was. Plotseling verlieten de drie ruiters den weg en verdwenen achter de ruinen der Campagne. Weinige oogenblikken later klonk opnieuw het knarsen der wagens, waarop reeds Silvio opmerkzaam geworden was.

In zijne woning teruggekeerd, bracht Silvio eenige uren nadenkend op zijn bed door. Hij was natuurlijk te zeer ontroerd om te kunnen slapen. Zijne verloving met Lucia had hem gelukkig gemaakt, en weinige uren later hing zijn leven aan een haar, en zijn gedroomd geluk zou zonder de tusschenkomst van zijn geheimzinnige redder hoogst waarschijnlijk door den dolk van een bandiet vernietigd zijn. Wie echter kon belang bij zijn dood hebben? Wie waren zijn redders geweest? In welke betrekking stonden zij tot de bandieten? Dit

Aan onderstaande Abonné's

welke te veel betaald hebben, berichten wij, dat met ingang van 1 April over het 2e kwartaal niet zal worden beschikt.

A. Verhoeven, Onrooij.
P. Schellekens, Boxtel.
A. v. Grinsven, D 46, Boxtel.

De Administratie.

---

jaar heeft doorgebracht, zei mij: Ma Soeur Francine, U moet voor mij aan Uw Vader zeggen, dat ik deel neem aan zijne droefheid, en hem feliciteer met zulk een zoon; 20 jaar ben ik Overste in dit huis, maar nooit heb ik een zieke gemend, die meer heeft geleden als Uw Broeder Janus; ik beminde hem als een eigen zoon. Altijd was het hem goed wat men voor hem deed — altijd de glimlach op zijne lippen, bereid om iedereen dienst te bewijzen, en zoo bij de hand als hij was, was hij steeds een voorbeeld voor allen. En nu, zeide de Pater, gaan wij voort met voor hem te bidden, en ik voor mij durf hem aan te roepen: heilig heeft hij geleefd, heilig is hij afgestorven.

Zeker, dierbare Vader, moet het verlies van Janus U pijnlijk vallen, temeer daar het zoo onverwachts is ofschoon hij reeds lang ziekelijk was. Geef dan ook maar eens vrije loop aan Uwe tranen, zonder echter U te zeer te bedroeven over zijn heengaan. Hij, die ons beminde op aarde, is nu een voorspreker voor ons bij God in den Hemel! Zeker, zullen wij voor hem bidden, doch bidden wij hem ook, dat hij ons helpe den goeden God steeds getrouw te dienen, en, gelijk hij, eens een zaligen dood te verwerven, en eens met God en elkander vereenigd te zijn in den Hemel!

De Eerw. Pater Overste heeft mij eenige voorwerpen gegeven, welke Janus uitdrukkelijk heeft gewild, dat men ze U zende. Ik zal ze bij de eerste gelegenheid oversturen. Moge het genoegen, dat de Eerw. Overste mij hebben gedaan, hem zoo dikwijls te gaan bezoeken in zijne laatste dagen, U ook een troost zijn. Ik bid veel voor U, opdat de goede God U alleen sterke in Uwe droefheid, en blijf dan met vele liefde en genegenheid Uwe U steeds liefhebbende Dochter en Zuster

Soeur Marie Francine (Merks)
Van de Congr. der Witte Zusters.

Missie-Actie.

Hoe Pater van Lith S. J. zich denkt den toekomstigen Javaanschen Clerus.

In „het Missiewerk," Febr. '22, lezen wij hierover:

„Veelal wordt gezegd, dat het niet verantwoord is priesters te vormen uit het eerste geslacht bekeerlingen. Op hunne trouw valt niet te rekenen. Zij zullen den naam van priester schande aandoen.

Wij ontwoorden hierop, dat de onmogelijkheid van priesters te vormen uit de nieuwbekeerden misschien waar is voor wilde en verdierlijkte volksstammen. Zij bestaat niet of niet in dezelfde mate voor volken met zekere eigen beschaving en cultuur, zooals met de Javanen het geval is. De Javanen hebben geleerd zich in den dienst van hun meerderen te beheerschen, leven en dood voor hen veil te hebben. Hebben zij den Christus eenmaal als hun koning en hun God erkend, dan begrijpen zij met Paulus, dat zij zich gekruisigd aan Hem overgeven en slechts van Zijn leven leven.

De ernstige godsvrucht der nieuwbekeerden doet ons bewonderend bij hen stilstaan.

Dit sluit niet uit, dat zij meer dan wij gevoelsmenschen zijn en minder dan wij, door het verstand geregeerd, op eigen beenen kunnen staan. Wanneer de Heer langen tijd afwezig is en de bekoring hen omringt, is het gevaar van te bezwijken grooter voor hen, dan het voor ons zou zijn. Om die reden achten wij voor den Javaanschen clerus het gemeenschapsleven tot onderhoud en steun en waarborg van de deugd meer noodzakelijk, dan van de Nederlandsche geestelijken.

Ons ideaal is eene congregatie te stichten van Inlandsche geestelijken voor de gewone zielzorg van de Javaansche en Indische vicariaten. Het doel dier congregatie moet niet zijn de drie beloften zoo streng mogelijk te doen verplichten, eer het tegendeel. Niet alle beschikkingsrecht, niet alle vrijheid behoeft te worden uitgesloten, maar gemeenschappelijk leven is noodzakelijk en in verband daarmee gemeenschappelijk bezit van goederen en meer beperkte vrijheid van beweging.

Het zal moeilijk zijn voor de Javanen geld bijeen te brengen voor het onderhoud van hunne geestelijken.

Ook zal de zielzorg van de Inlandsche priesters voor een groot deel bestaan in de opvoeding der kinderen.

Hun dienstwerk zit in hoofdzaak in de school en het propagandamiddel voor hen is de school.

KERKNIEUWS.

Z. D. H. de Bisschop van Den Bosch heeft de ZeerEerw. heeren L. W. Strijbosch en L. Verhoeven op hun verzoek eervol ontslag verleend als pastoor resp. te Herpen en te Rossum en heeft benoemd tot pastoor te Herpen den weleerw. heer C. J. A. M. Lübbers, tot kapelaan te Tilburg (Korvel) den weleerw. heer R. M. Barten, tot kapelaan te Deurne den weleerw. heer H. G. Verhoeven, tot kapelaan te Eindhoven (Tongelre) den weleerw. heer P. J. Gommers, tot conrector van Huize Padua te Udenhout den weleerw. heer H. J. M. van Kemenade, tot kapelaan te Kaatsheuvel den eerw. heer J. M. M. v. Kemenade, priester van het Seminarie, tot rector te Reek den weleerw. heer L. Verhoeven, tot pastoor te Rossum den weleerw. heer H. C. M. Franken, tot kapelaan te Veghel den weleerw. heer J. C. F. Janssen, tot kapelaan te Nijmegen (H. Antonius) den weleerw. heer A. J. Schots en tot kapelaan te Schijndel den weleerw. heer H. Steenbakkers, die kapelaan was te Son.

Geldend voor alle Parochies.

Maandag, Dinsdag, Woensdag, Donderdag en Zaterdag is het gebruik van vleesch geoorloofd (Zaterdag bidden), Vrijdag geen vleesch.

Parochie van St. Petrus te Boxtel.

ZONDAG 12 Maart de H. Missen om 6, 8 en 10 uur. Na den middag om 3 uur het Lof en Rozenhoedje, om 4 uur H. Familie.

Op Zondag 19 Maart wordt gevierd het feest van den H. Joseph.

Dezen Zondag zal de schaal omgaan voor het Seminarie.

Deze week de H. Missen om 6 uur, half 8 en half 9.

Woensdag en Donderdag Lof en Vrijdag Lof en Kruisweg om 6 uur en op de andere dagen om 6 uur Rozenkrans.

MAANDAG 6 uur lez. Jgt. Maria Verwetering-Vorstenbosch, half 8 lez. Jgt. en H. Missen Maria van Krieken, half 9 gez Jgt. en H. Missen Mevrouw Hortence Elize Angelique van de Ven-Schültze.

DINSDAG 6 uur lez. jgt. Gerardus Rijkers en echtgen. Johanna Kremers; half 8 lez. H. Mis Cornelia Vugts, lid der Congregatie; half 9 gez. dienst Elizabeth Schellen-v. d. Sanden te Schijndel overleden.

WOENSDAG 6 uur lez. jgt. Martinus v. d. Struijk; half 8 lez. mst. Petronilla v. d. Steen; half 9 gez. mst. Petrus A. M. van Kleef.

DONDERDAG 6 uur lez. mst. Anna v. d. Struijk; half 8 lez. mst. Gerardus A. IJpelaar; half 9 gef. gez. jgt. overl. Familie Theodorus Bevers.

VRIJDAG 6 uur lez. jgt. Gerardus van Oers; half 8 lez. mst. Gerardu Sterke; half 9 gez. jgt. Johannes v. Laarhoven.

ZATERDAG 6 uur lez. mst. Andreas v. d. Sande; half 8 lez. jgt. Joanna M. van Oers-v. d. Oetelaar; half 9 gez. jgt. Emerica v. Laarhoven-van de Ven.

Overleden: Cornelia Vugts 80 jaar; Antonia Schuurmans 2 m.

Parochie van 't H. Hart van Jezus te Boxtel.

ZONDAG: H. Diensten om 7 en 8½ (parochiemis) met onderrichting, om 10½ Hoogmis met lijdensmeditatie.

Namiddag om 3 uur Lof met Kruisweg en om 4 uur H. Familie.

Woensdagavond om 6 uur Lof ter eere v. d. H Jozef en Vrijdagavond om 6 uur plechtige Kruisweg.

Aanst. Zondag is het de feestdag v. den H. Jozef.

Vandaag zal de 2e schaal omgaan voor het Seminarie.

De volgorde waarop de kinderen hunne paaschcommunie zullen doen is o.a.

De kinderen die vóór 1 Juni 7 jaren oud zijn geworden zullen hunne 1e H. Communie doen op Zondag 26 Maart.

Woensdag 29 Maart de kinderen v. het 1e leerjaar, alsmede die kinderen die verl. jaar in October hunne 1e H. Communie gedaan hebben.

Donderdag 30 Maart de kinderen van het 2e leerjaar.

Vrijdag 31 Maart de kinderen v. het 3e leerjaar.

Zondag 2 April de kinderen van het 4e leerjaar, die dan hunne plechtige H. Communie zullen doen.

Dinsdag 4 April de kinderen van het 5e leerjaar.

Woensdag 5 April de kinderen van het 6e leerjaar.

Donderdag 6 April de kinderen van het 7e leerjaar.

Maandagnamiddag om 4 uur zal de Catechismus en voorbereiding beginnen voor de kinderen die vóór 1 Juni 7 jaren oud zijn geworden en hunne 1e H. Communie moeten doen.

De zelatricen van het Broederschap v. 't H. Hart van Jezus worden verzocht in den loop dezer maand de contributie bij hunne leden op te halen.

MAANDAG om 7 uur lez. dienst voor Cornelia Bekers als lid van het Broederschap van 't H. Hart, om 8 uur lez. dienst voor den heer Adrianus v. Oerle.

DINSDAG om 7 uur gef. pl. zing. jaargetijde voor den heer Willem Bosch, om 8 uur lez. mndst. voor Adrianus van den Besselaar.

WOENSDAG om 7 uur gef. pl. jg. voor de afgestorven familie van Willem Bosch, om 8 uur lez. jgt. voor Adrianus Potters en Maria Habraken.

DONDERDAG om 7 uur lezende dienst voor Cornelia Schermer, om 8 uur lez. dienst voor Petronella v. d. Boer te Asten overleden.

VRIJDAG om 7 uur pl. zing. jg. voor den heer Hubertus Eras en Mevr. Johanna Eras geboren van Beurden, om 8 uur gef. zing. jgt. voor den heer Petrus Maas.

ZATERDAG om 7 uur lez. dienst voor Cornelis Wagemakers als lid van een kaartgezelschap, om 8 uur lez. dienst voor Lambertus van den Brand te St. Michels-Gestel overleden.

Nog zullen deze week om 7 uur geschieden:

Maandag mndst. voor Helena Sleutjens.

Dinsdag mndst voor Cato v. Dam.

Woensdag lez. dienst voor overleden ouders.

Donderdag mndst. voor Willem v. d. Broek.

Vrijdag mndst. voor Johanna Kuringen.

Zaterdag mndst. voor Elisabeth van Gool.

Nog zullen in het St. Ursula-gesticht om 7 uur geschieden:

Maandag lez. dienst voor Josina van Oirschot te St. Michiels-Gestel overleden.

Dinsdag l. dienst voor Adriana v. Iersel te Moergestel overledeu.

Woensdag l. dienst voor Jozef v. Son te Rotterdam overleden.

Donderdag l. dienst voor Petronella v. den Boer te Asten overleden.

Vrijdag l. dienst voor Maria den Dekker te Oirschot overleden.

Zaterdag l. maandst. voor Hendrica v. den Akker.

Gedoopt: Theodora en Adriana dochters v. W. v. d. Langenberg-Bergmans. — Antonius z v. Marinus v. Eerdt-v. Eindhoven. — Theodorus z v. Henricus v. de Laar-de Koning.

Overleden: Kind v. Hendricus v. Oorschot.

Parochie van den H. Willibrordus te Esch.

Vandaag schaalcollecte voor het Seminarie. Nam. 2 uur Katechismus, om 3 uur Kruiswegoefening, daarna Lof. A.s. Zaterdag komen de kinderen te biechten die in de 2 laatste jaren pl. H. Communie deden.

MAANDAG jgt. Cornelis van Kempen.

DINSDAG jgt. Hendrik Jansen.

WOENSDAG jgt. Johannes v. d. Staak.

DONDERDAG jgt. Hendrica v. Schijndel hsvr.

VRIJDAG Mndst. Maria Barbara Konings.

ZATERDAG l. m. Franciscus v. Riel te Helvoirt overl.

Parochie van den H. Lambertus te Gemonde

2de Zondag van de Vasten.

Na den middag 1½ katechismus, om 2½ lof en daarna H. Familie.

MAANDAG om 7 uur z. mis v. Maria Joanna de Visser te Schijndel overleden, om 7½ z. mis voor Marinus Verhagen lid van het broederschap den Lev. Rozenkrans.

DINSDAG om 7 uur z. j. voor Henricus Klomp, om 7½ lez. mdst. Maria Vugts.

WOENSDAG om 7 uur z. j. voor Embertus v. d. Linden.

DONDERDAG om 7 uur z. j. voor Hendrina hvr. van Embertus v. d. Linden.

VRIJDAG om 7 uur z. j. voor Piet Schellekens, om 7½ lez. mdst. Wilhelmus Korsten.

ZATERDAG om 7 uur z. j. voor Hendrina hv. van Piet Schellekens, om 7½ lez. mdst. Hendrina Cremer.

Dinsdag om 4 uur bedeeling in de Zusterschool.

Woensdag om 5½ lof ter eere van den H. Joseph.

Vandaag onder de H. Missen zal de schaal gaan voor het seminarie.

Gedoopt: Joannes Antonius z. v. Joannes Verhagen-Schellekens.

Parochie v. d. H. Martinus te Olland.

Hedennamiddag om 2 uur Katech., om 4 uur mannenvergadering der Derde Orde.

ZONDAG om half acht parochiemis.

MAANDAG z. j. voor Henricus Termeer.

DINSDAG z. j. voor Petronella Termeer.

WOENSDAG z. m. voor den ZeerEerw. Heer Lud. v. Loenhout, past., alhier overleden.

DONDERDAG z. m. voor Joanna Adrianus Vervoort.

VRIJDAG l. j. voor Jan van Houtum.

ZATERDAG l. j. voor Adriana van Houtum.

Parochie va Sint Petrus te Vught.

ZONDAG. Nam. 3 uur Lof, half vier H. Fam. In alle missen de schaalcollecte voor het seminarie.

MAANDAG 7 uur en 7¾ gel. zev. Wilh. de Kort, 8½ gef. gez. jg. Jan v. d. Wiel.

DINSDAG 7 uur gel. jg. hvr. G. v. Drunen, 7¾ gel. jg. wed. Th. Jansen, 8½ gef. gez. jg. Carel v. d. Loo.

WOENSDAG 7 uur gel. jg. echtg. H. v. d. Wiel, 7¾ gel. mis overl. leden Ver. v. h. H. Sacrament, 8½ gef. gez. jg. hvr. C. v. d. Loo.

DONDERDAG 7 uur gel. jg. Adrianus v. d. Ven, 7¾ gel. jg. hvr. Henr. v. Helmond, 8½ gef. gez. jg. Jan Martens.

VRIJDAG 7 uur gel. mis echtg. A. Kluijtmans, 7¾ gel. jg. Petrus v. Liempt, 8½ gef. gez. jg. echtg. J. Martens.

ZATERDAG 7 uur gel. jg. echtg. Chr. v. Mierlo, 7¾ gel. jg. Th. Dokters, 8½ gez. jg. heer Henricus Duijx.

Vandaag wek. gel. mis Pastoor Lips.

In de Gest. 4 gel. zev. W. de Kort, mdst. 1 H. v. d. Bruggen, 1 P. Vugts, 1 hvr. A. v. Keulen, 1 A. v. Esch, 1 hvr. A. Timmermans, 1 A. Timmermans, 1 hvr. M. v. d. Aker, jg. A. v. Bokhoven, J. de Werd, J. v. d. Ven, 1 gel. zielen, 2 echtg. G. Geurts, 1 Bijz. Int., 1 G. Linzen, 1 echtg. A. v. Esch, 1 gel. zielen, 1 J. v. d. Ven, 2 J. v. Heuvel, 2 M. v. d. Steen, 1 Mevr. v. d. Pol.

Woensdag 7 uur Lof ter eere van den H. Jozef.

Vrijdag 7 uur plechtige Kruisweg. Deze avondoefeningen worden u opnieuw met aandrang aanbevolen.

Gedoopt. Petrus J. en Helena J. kinderen v. Petrus Bekkers en Antonia Steenbergen. — Josephina d. v. Joannes v. d. Heuvel en Josephina Trum.

Overleden. Wilhelmus de Kort.

Parochie van St. Jans Onthoofding te Liempde.

ZONDAG 7 uur l. m. tot welz. der par.. 10 uur z. jg. Anna Maria Josephus Nooijen, half 3 Lof, daarna meisjes-congr..

MAANDAG 7 uur l. mdst. Corns. Smulders, 9 uur uitvaart Anna Maria Piet Pen.

DINSDAG 7 uur z. mdst. Joha Maria v. de Keer, half 8 z. mdst. Theods v. d. Meerakker.

WOENSDAG 7 uur z. m. Catha Johs v. d. Langenberg † te St. Oedenrode, half 8 z. mdst. WelEd. Heer Corn. Goossens.

DONDERDAG 7 uur z. mdst. Anna Maria Mars Timmermans.

VRIJDAG 7 uur z. mdst. Wed. Arna Johs Schoenmakers, half 8 z. mdst. Fr. v. Son.

ZATERDAG 7 en half 8 z. jg. WelEd. Heer en Mevr. v. Boeckel-v. d. Heijden.

Zondag 10 uur z. jg. Barba Hendrs v. de Laar, 30e Elisabeth Johs v. Erp † Boxtel, Catha Johs v. d. Langenberg † St. Oedenrode.

Gedoopt: Adrs G. z. v. Johannes H, Goijaerts-Rijbroek — Corna Jos. d. v. Adrs v. Kasteren-de Beer. — Adra H. d. v. Hendricus v. d. Meijden-Spierings.

Overleden: Anna Ma Piet Pen en kind van Johs v. Alphen-v. Gerven.

Voor de Drentsche Venen.

Van N.N.	f 5.—
Door bem. van Mej. R. Eras van N.N.	- 10.—

—

Voor hongerend Rusland.

Van N.N.	f 5.—
Door bem. van Pastoor Spierings van N.N.	- 10.—

Missie-Naaikring, Boxtel.

Van 'n Kaartgezelschap	f 0.25

—

Voor de arme Oostenrijksche Priesters.

Van N.N.	f 5.—
Een coupon goed.	
Van N.N.	- 2.50
Door bem. van Pastoor Spiering: Ter eere v. St. Jozef	- 2.50
Ter eere van St. Antonius	- 2.50

—

Giftenlijst voor de Missie Boxtel.

Vorige opgaven	f 9430.72
Uit de brievenbus van Pastoor Eras, var N.N.	5.—

—

Missie-Comité. Liempde.

Vorige opgave	f 1737.18
Van de bruiloft van tante Leen	f 1 50

Agenda der R. K. Vereenigingen te Boxtel.

Zondag Spaarkas na de Hoogmis.

Maandag Zaal C. Jongeboerenstand om 7.30 n.m.

Hanze cursus Zaal A.

Verg. Werkl. V. Zaal B 8 n.m.

Woensdag Cursus landstorm.

Zaterdag zitting bouwvak-arbeibeiders 4½—6½.

Bibliotheek 6—8.

Algemeene berichten.

R. K. Jonge Boerenstand te Boxtel

Algemeene vergadering op Maandag 13 Maart om half acht in het vereenigingslocaal, waarbij lezing van den Heer v. d. Broek, tevens gelegenheid tot opgave van nieuwe leden. Wij hopen dat deze nuttige bijeenkomst door alle leden zal bezocht worden en dat nog vele jonge boeren (16—28 jaar) zich bij den bond zullen komen aansluiten, zoodat hij nu en later nuttig werkzaam zal kunnen zijn voor onze Roomsche boerenzaak.

Het Bestuur
P. J. van Meijden, Secretaris.

HANZE.

Maandagavond om 8 uur **praatavond** voor de leden der Hanze. Trouwe opkomst dringend verzocht. Er zal gesproken worden over **de plechtigheden der Goede Week.**

Jonge Boerenstand Boxtel.

A.s. Maandag om half acht zal in 't vereenigingslokaal een algemeene vergadering gehouden worden. De vergadering begint laat, juist omdat alle leden, en misschien nog niet-leden aanwezig zouden kunnen zijn.

Komt allen, want de Directeur der Landbouwschool zal dan met U een voornaam punt bespreken n.l. de teelt der mangels.

Deze week *Maandag,* zal ook weer een practische *snoeiles* gegeven worden. Wie die les nog niet heeft meegemaakt zorgt om *twee uur* bij den Voorzitter op Luissel te zijn.

BERICHTEN.

Uitslag stemming. Rijkskieskring Tilburg

Zondag heeft in den Rijkskieskring Tilburg de stemming in de R. K. Kiesvereeniging plaats gehad over de groslijst. De kiezers hebben zich goed aan 't politiek advies gehouden. De volgorde voor de officieele lijst zal zijn:

1. v. Rijckevorsel.
2. J. v. Rijzewijk.
3. L. Feber.
4. W. Juten.
5. G. Kusters.
6. J. v. d. Mortel.
7. F. Nivard.
8. Mevrouw Käller-Wigman.
9. H. Borghols.

---

waren vragen, die immer en immer terugkeerden en welke hij in weerwil van de diepste overwegingen niet kon beantwoorden.

In dezen toestand besloot Silvio, alvorens eenigen stap te doen, den raad te gaan inwinnen van zijn ouden en trouwen vriend, den directeur van het museum. Hij kleedde zich en begaf zich tot hem.

Gelukkig vond hij hem thuis. Ongeveer een half uur geleden, was hij van de villa Bianchi teruggekeerd en werd niet weinig door het betrekkelijk vroegtijdige bezoek van den markies verrast.

Silvio was zeer ernstig en de bleekheid zijns gelaats verried eene groote opgewondenheid. De directeur had nauwelijks een blik geworpen op het gezicht van den jongen man, of hij bood hem een stoel en vroeg hem wat hem deerde.

In korte woorden verhaalde Silvio het voorgevallene van den afgeloopen nacht; de directeur schudde bedenkelijk het hoofd.

„Hebt gij misschien een vijand?" vroeg hij na eenige oogenblikken te hebben nagedacht.

„Ik weet het niet," antwoordde Silvio, „ik leef met de geheele wereld in vrede."

„Hebt gij niet in den laatsten tijd met iemand eene onaangename ontmoeting, een woordenwisseling gehad?"

„Ik had slechts een zeer onbeduidende ontmoeting met den jongen graaf Morigno wegens Lucia."

„Mag ik de bijzonderheden daarvan weten?" vroeg de directeur.

„O ja, waarom niet!" antwoordde Silvio. En hij verhaalde den directeur hoe hij vroeger Lucia uit de handen der woestaards gered had. „Wij waren," zoo sloot hij zijn verhaal, „ten huize van een Duitschen schilder, wiens afscheidsfeest wij vierden omdat hij den volgenden dag Rome wilde verlaten, om naar het Noorden terug te keeren, bijeen. Daar klinkt een kreet om hulp ons in het oor, wij snellen de straat op, zien een meisje dat zich tegen eerlooze aanvallers verdedigt en zijn in een oogwenk aan hare zijde. Gij kunt u mijne verbazing voorstellen, toen ik in haar Lucia Polleno erkende, die ik meermalen bij mijne tante had ontmoet. Ik stelde mij natuurlijk ter harer beschikking en bracht haar naar hare tante terug. Ik vernam van haar dat de aanvoerder van den wilden troep de zoon van haar voogd was, dien ik niet persoonlijk maar door zijn slechten naam kende. Ik moest haar beloven de zaak geheim te houden, omdat zij den vader, dien zij, naar ik meende ten onrechte, hoogachtte, wilde sparen. Thans is echter dit voorval bij gelegenheid van een huwelijksvoorstel van Francisco's vader aan Lucia ter sprake gekomen, en ik heb dus geen reden om er verder over te zwijgen."

De directeur had Silvio laten spreken, zonder hem met een enkel woord in de rede te vallen. Toen de jongeling geëindigd had, stond de grijsaard op en wandelde, met de armen op den rug gekruist, eenige malen door de kamer. Eindelijk bleef hij voor Silvio staan en legde hem zijne hand op den schouder.

„Mijn vriend," zoo sprak hij, „gij zijt een groot gevaar ontkomen, en ik geloof, wanneer ik op alle bijzonderheden let, den sleutel tot de gebeurtenis van dezen nacht gevonden te hebben. Dat de moordaanslag van niemand komt dan van Francisco schijnt mij duidelijk, en wanneer gij, hetgeen gij mij verhaaldet, aan de politie mededeeldet, geloof ik niet dat men lang wachten zou om hem gevangen te nemen of minstens een streng toezicht op hem te houden. Maar door dit te doen zoudt gij in strijd met uwe gevoelens kunnen komen, aangenomen althans dat gij uw eigen redder niet aan den beul wilt overleveren."

„Hoe bedoelt gij dat?" vroeg Silvio verwonderd.

„Ik bedoel dat de politie met veel grooteren ijver uw redder dan uw moordenaar zal vervolgen. En toch weet ik niet of gij verplicht zijt de justitie van het gebeurde in kennis te stellen."

„Mijnheer de directeur," sprak Silvio met den meesten nadruk, „ik heb dezen man mijn leven te danken en zal onder geene voorwaarde tot een handeling overgaan, die het mijn redder zou doen berouwen mijn leven gered te hebben."

„Ja," zeide de directeur meer tot zich zelven dan tot Silvio, „zoo is de jeugd! En dezelfde edele neiging, die uw hart heeft overmeesterd, drijft de jeugd van Italië tot een verschrikkelijken stap, waarvan de gevolgen de wereld zullen doen daveren en die slechts kan hersteld worden door een zee van bloed en tranen."

„Ik begrijp u niet, mijnheer," zeide Silvio. „Welke samenhang bestaat er tusschen de neiging van het jonge Italië en de mijne?"

„Ik kan het niet loochenen," vervolgde de directeur, „ik voel de macht, waarmede de gedachte: Italië één en groot onder alle natiën te zien, de harten onzer jeugd heeft aangegrepen.

„De oude traditiën van het machtige Rome met zijne driehonderd legioenen, welks adelaars heerschten van den Indus tot aan de zuilen van Hercules, van de Numidische woestijnen tot aan het uiterste Thulië, zijn niet verstikt maar leven in het vurige bloed der Italianen en in weerwil van alle teleurstellingen, die men met deze revolutionaire regeering heeft beleefd, verliest de betoovering toch hare macht niet en begeeriger dan ooit ziet men naar het Kapitool, alsof daar de sleutel lag, om voor Italië de deur van het paradijs te openen. Onzalige begoocheling! De grootheid van Italië wordt niet meer door legioenen verkregen, het is de Paus, op wien Rome's wereldbeheerschende positie rust, en daarvan de eeuwige stad berooven, heet niet het vaderland grootmaken maar zijne grootheid vernietigen."

„Wanneer ik u goed versta, gelooft gij, mijnheer....."

„Dat gij uwe redding te danken hebt aan de revolutie en gij voor het verschrikkelijke dilemma staat uw redder op het schavot te brengen of mede verantwoordelijkheid te dragen voor de ongelukken die misschien hadden kunnen voorkomen worden, indien gij de regeering deze draden in handen gegeven hadt."

„Dat is ongetwijfeld moeielijk, maar ik geloof dat de eerste gevoelens de juiste zijn. Ik vermoed eveneens dat mijne redders vreemdsoortige mannen van eer

Transporten R. K. Huisvesting-Comité.

Het Centraal Bureau van het R. K. Huisvestings-Comité deelt ons mede:

Zonder tegenbericht zal op 15 Maart a.s. een trein met 500 *Hongaarsche* kinderen in ons land komen.

Op 21 Maart zal deze trein weder terugkeeren.

Goederen voor Hongarije moeten voor 15 Maart aan het bureau van het R. K Huisvesting-Comité, Zuid-Willemsvaart 257, zijn ingezonden.

Op 18 Maart komt weder een trein met 500 *Oostenrijksche* kinderen, welke trein op 23 Maart zal teruggaan.

Goederen voor Oostenrijk moeten vóór 18 Maart aan het bureau Zuid-Willemsvaart 257 zijn ingezonden.

Van hier en elders.

Er is een nieuw wetsvoorstel ingediend omtrent inwerkingtreding van den Zomertijd, om hem te doen samenvallen met dien in Engeland en België.

—

Amerika gaat niet naar de conferentie te Genua.

—

In September zal te 's Bosch een Eucharistisch diocesaan congres worden gehouden.

—

Binnenkort zal het ontwerp tot wijziging der Arbeidswet verschijnen.

—

De Pauselijke gezant bij ons Hof Mgr. Vicentini is on zijn terugreis naar Rome.

—

De nieuwe staatsleening is ruim volteekend.

—

Amerika heeft besloten de vloot te verminderen.

—

Duitschland zal opnieuw een moratorium vragen.

—

Engeland handhaaft de doodstraf.

—

De Heer J. de Vlam te Eindhoven is benoemd tot lid van den Nijverheidsraad.

Licht op.

10/11 Maart	6.23 n.m,	— 5.55	v.m.
11/12 „	6.26 „	— 5.53	„
12/13 „	6.28 „	— 5.51	„
13/14 „	6.29 „	— 5.49	„
14/15 „	6.31 „	— 5.47	„
15/16 „	6.33 „	— 5.44	„
16/17 „	6.34 „	— 5.42	„
17/18 „	6.36 „	— 5.40	„
18/19 „	6.38 „	— 5.38	„
19/20 „	6.39 „	— 5.36	„

Snippertjes.

Nederland en Duitschland.

— Er is toch, je mag praten wat je wil, een groote overeenkomst tusschen het Nederland van nu en het Duitschland van een tijdje geleden, zei hij tegen den vurigen Entente-vereerder, die woedend opstoof en krachtig protesteerde.

— En toch is het zoo, hernam de eerste, een tijdje geleden was Duitschland een keizerrijk en nu is Nederland een keizer rijk.

—

Een eenvoudig middel.

Iemand die veel last van rheumatiek had, kwam bij een dokter om diens raad en hulp in te win-

„Welke middelen en medicijnen heeft u al gebruikt," vroeg de arts.

„Nu heel weinig," antwoordde de patiënt, „een eenvoudig middel. Ik heb 'n electrischen gordel om mijn middel, 'n pleister op mijn rug, en neem iederen avond baden van heet zeewater. Dan neem ik nu en dan voor 'n stuiver rhabarber en om de twee dagen wat chinine. Als de pijn eng is, wrijf ik met prairyflower of brandewijn en neem, vóór ik naar bed ga, 'n paar pilletjes van Brand. Mijn vrouw maakt zoo nu en dan 'n pap van havermeel..... maar anders doe ik er niets aan, dokter."

Voor onze Kinderen

Een kind van Maria

Lang, lang geleden, toen het geloof nog sterk en levendig was, leefde er in Engeland een klein meisje van 12 jaar, dat elken dag haar schaapjes naar de groene weiden bracht. Martha was arm en had niet veel geleerd, daar ze ziekelijk was. Maar Onze Lieve Heer had haar leeren bidden en haar een vurige kinderlijke liefde voor Maria gegeven. Ze deed niets liever, dan hier of daar in een kapelletje bij een beeld van de Allerheiligste Maagd eenige Weesgegroeten bidden en bloemen voor Maria's beeld neerleggen.

Eens had een oude rondreizende koopman haar verteld van het heilig huisje van Nazareth, dat nu te Lorette staat, — hoe vele menschen daar ter bedevaart kwamen, en om Maria te eeren, kostbare geschenken meebrachten, edelgesteenten, waskaarsen, heerlijke bloemenmanden. Martha klaagde, dat zij nooit van haar schaapjes weg kon, en zelfs maar heel zelden in het kleine kerkje van het dal kon gaan bidden. Nu gaf de oude pelgrim haar een klein beeldje van Maria met Haar Goddelijk Kind. „Kijk," zei hij, „dit zal ik hier voor U in deze holte van den boomstam vastzetten. Dit zal voortaan uw kapelletje zijn, waar ge dikwijls tot Maria kunt bidden." De kleine Martha was verrukt van blijdschap en ging nu elken dag haar beeldje opnieuw versieren. Zeker, zij had geen goud of juweelen, maar ze zocht de mooiste bloempjas uit de wei, de geurige wilde roosjes uit de heggestruiken om hare lieve moeder te vereeren. Des winters zelfs vlocht ze slingers van klimop en hulst en legde die rondom Maria's beeldje neer. Volgens de gedachten der menschen was Martha een diep ongelukkig kind. Heel vroeg had ze haar ouders verloren en niemand dacht er aan, om het arme, verlaten meisje eens een hartelijk woordje toe te spreken. Maar des te dierbaarder was zij aan Jezus en Maria, daar de kleine Martha altijd geduldig en tevreden was met alles, wat de Goede God voor haar beschikte. De herfst was gekomen, met gure wind- en regenvlagen en Martha had spoedig een zware kou gevat, die in longontsteking veranderde. De boer en de boerin, waar ze als herderinnetje diende, hadden het erg druk met hun huishouden, zoodat Martha bijna altijd alleen in haar kamertje lag. Weldra moest de Priester geroepen worden, om haar de laatste Heilige Sacramenten toe te dienen. Het tafeltje met het kruisbeeld en de twee waskaarsen stond netjes klaar. Toen de Priester binnenkwam, zag hij bij Martha's bed een schoone vrouw, in 't wit gekleed en met een blauwen mantel omhangen. Om haar voorhoofd schitterde en fonkelde een kroon vol van de kostbaarste diamanten. Vriendelijk en zacht gelijk een Moeder, boog zij zich over de kleine zieke en veegde de zweetdruppels van haar gezichtje. Toen sprak zij op een toon, zóó hemelzoet, dat de Priester nog nooit te voren zoo iets gehoord had: „Zie, mijn kind, hier is de Priester, die U den Lieven Jezus komt brengen. Hij zelf, mijn Goddelijken Zoon, zal U straks naar den Hemel geleiden."

Bevende van heiligen eerbied, kwam nu de Priester nader, terwijl Maria haar stervend kind ondersteunde. Toen Martha Onzen Lieven Heer ontvangen had, verdween de H. Maagd, maar nog hoorde de Priester een hemelsch gezang van Engelen, die het kind van Maria uitnoodigden tot de eeuwige hemelvreugde.

Op eens opent Martha de oogen en zegt tot den Priester, die nog altijd bij haar bedje knielt, deze woorden: „Straks ga ik naar Jezus; mijn Moeder Maria heeft het mij beloofd. Als ik dood ben, wil U dan aan de menschen overal vertellen, wat U hier gezien hebt. Zeg aan alle menschen — aan de kinderen vooral, — dat zij veel van Maria moeten houden, dat Maria Haar kinderen altijd bijstaat en ze nooit verlaat, zelfs niet in den dood." Nu liet Martha haar hoofd weer zinken en met de woorden: „O Maria, Gij zijt mijn Moeder, ik ben uw kind!" gaf zij den geest. Haar gezichtje straalde van hemelsche blijdschap en het armoedige sterfkamertje was er geheel door verlicht. Toen de inwoners der plaats het verhaal van den Priester hoorden, legden zij onder elkander geld bijeen, waarvoor zij den Priester verzochten, een Maria-kapelletje te laten bouwen op de plek, waar Martha het beeldje in den boom altijd had versierd.

Dit gebeurde en ontelbare gunsten werden door Maria geschonken aan allen, die daar Hare voorspraak kwamen inroepen.

Waarom Kardinaal Massaia geen bril droeg.

Kardinaal Massaia, die voor eenige jaren overleden is, behoorde tot de Orde der Capucijnen; 35 jaren lang heeft hij in Abessinië een even moeilijk als succesvol apostolaat uitgeoefend. Op hoogen leeftijd ontving de eenvoudige pater en hoogverdienstelijke missionaris van Paus Leo XIII den kardinaalshoed. Kardinaal Massaia bereikte den ouderdom van bijna 100 jaren, maar nooit zag men hem een bril dragen, alhoewel hij zeer veel las en schreef. Op zekeren dag, zoo verhaalt de Napolitaansche advocaat Simonetti, betuigde ik hem mijne verwondering daarover, waarop de eerwaarde grijsaard mij antwoordde: „Ja, ik zou u iets kunnen vertellen, wat nog merkwaardiger is." Daarop zweeg hij en verviel in gepeins; een gedenkwaardige episode uit zijn aan voorvallen zoo rijk leven scheen voor hem op te doemen. Ofschoon zeer nieuwsgierig, waagde ik het toch niet hem te ondervragen. Na eenige oogenblikken zwijgend voor zich uit te hebben gestaard, zeide hij glimlachend: „Ik zie, dat mijn gezegde uwe nieuwsgierigheid heeft geprikkeld. Ik zal die tevreden stellen."

„Toen ik in 1867 naar Abessinië vertrok, het was mijn laatste reis naar die verre streken, was mijn gezichtsvermogen reeds sterk afgenomen; ik was verziende geworden. Daar ik voorzag, dat mijne oogen mettertijd al zwakker zouden worden, had ik een heele verzameling brillen meegenomen, van het zwakste nummer opklimmend tot het sterkste. Mijne vrees bleek maar al te gegrond. Mijn gezichtsvermogen nam van dag tot dag af, en na verloop van een paar jaren hielp zelfs de sterkste bril mij niet meer; nog eenige weken, hoogstens eenige maanden, en de sombere nacht van levenslange blindheid zou over mij neerdalen. U begrijpt, met welk een droefheid ik dit onherstelbaar verlies te gemoet zag. Tot wien kon ik mij in mijnen nood wenden, dan tot God en zijne Heiligen?"

„Op zekeren dag nam ik al mijne brillen en legde die voor het beeld van den H. Jozef neer, die de patroon van mijn hoofdkapel was. Toen wierp ik mij op de knieën en weende; met al het geloof en de innigheid, welke een zaak inboezemt, die menschelijkerwijze hopeloos mag genoemd worden, bad ik. In den grond mijns harten koesterde ik de onwrikbare hoop, dat zulk een verschrikkelijk ongeluk mij bespaard zou worden. „Heilige Jozef" — dus sprak ik tot den patroon van deze aangelegenheid zonder vooruitzicht — „het licht mijner oogen is mij onontbeerlijk, wil ik met goed gevolg werken voor de eer van uwen pleegzoon Jezus Christus; gij moet het mij geven, en wel terstond, niet waar, lieve vader? Zie, tot dankbaarheid en als offerande (ex voto) laat ik u al mijn brillen!"

„Ik was verhoord. Van dat oogenblik af, heb ik nooit meer een bril gebruikt, mijn gezichtsvermogen is uitmuntend, lof en dank zij daarvoor te allen tijde den H. Jozef."

Hoe plotseling en volmaakt heeft hier de H. Jozef in een ernstige, volgens menschelijk gevoelen hopelooze aangelegenheid geholpen. Maar nog iets anders mogen wij niet buiten beschouwing laten. Men vraagt dikwijls: hoe moet ik bidden, om verhoord te worden? Hoe eenvoudig en kinderlijk is het aandoenlijk gebed, hetwelk de vrome pater Capucijn tot zijn hemelschen patroon richtte.

De woorden zijn eenvoudig, en toch veronderstellen zij een gezindheid, welke vooral in Gods oogen kostbaar is, namelijk de gezindheid van heiligen eenvoud en een rotsvast geloof. In deze gesteltenis en stemming des gemoeds moeten ook wij tot God en zijn Heiligen bidden. St. B.

De Wraak des Priesters.

Jaren achtereen zat aan den ingang van een der kerken te Parijs een bedelaar. Algemeen was hij bekend onder den naam van „den ouden Jakob."

Hoe mild soms de kerkgangers de giften in zijn geopende hand lieten glijden, altijd was hij even bedrukt; treurig en somber zag hij voor zich uit, en vergold de aalmoezen niet anders dan met een bijna onmerkbare hoofdbuiging, hoogst zelden met een half verstaanbaar „God loone het u." Wanneer soms te groote achteloosheid of de wind de lompen, die hij droeg, niet goed aan elkander deden passen, zagen zijne weldoeners niet zonder verwondering, hoe de arme bedelaar een vergulde kruisbeeldje op de borst droeg.

Onder alle bezoekers der kerk was er geen, die meer belang stelde in den ouden Jakob dan een jeugdig priester, die hier dagelijks de H. Mis kwam lezen. Paulin, dit was de naam des Priesters, had de voorrechten eener adellijke geboorte vaarwel gezegd, om zich geheel aan den dienst van God te wijden, en maakte van het onmetelijk fortuin, dat hij als eenig overgebleven kind van zijn ouders had geërfd, geen ander gebruik dan tot ondersteuning van armen en noodlijdenden. De oude Jakob in het bijzonder had nog nooit tevergeefs de hand tot hem uitgestoken. Hij beminde zijn weldoener dan ook oprecht en sprak voor hem zijn „God loone het u," steeds uit het hart.

Eens, toen de jeugdige Priester des morgens de kerk binnentrad, en reeds de gift voor den ouden Jakob in de hand hield, zag hij hem niet. Ook des anderen daags en de daarop volgende dagen vond hij hem niet op de gewone plaats. „Wat mag er de reden van zijn?" zoo vroeg hij zich zelven af. „Zou de ongelukkige misschien ziek zijn? Wie weet, of hij niet van iedereen verlaten is en aan alles gebrek heeft?" Vol medelijden deed hij onderzoek naar het verblijf van zijn vriend; weldra kende hij de enge steeg en ging den volgenden morgen dien weg uit. Hij trad in een der hutten binnen, klouterde de steile trap op en klopte aan de deur van een der dakkamertjes. Een zwakke stem riep hem binnen; hij deed open en vond er den ouden Jakob..... zwaar ziek, reeds half dood, met gesloten oogen, uitgestrekt op zijn legerstee of liever op een bos stroo.

„Zijt gij het," zoo sprak de bedelaar met gebroken stem, toen hij zijn weldoener erkende, „u is toch al te goed, om een arm mensch als ik ben te komen bezoeken. Dat verdien ik niet."

„Wat zegt gij, Jakob," antwoordde Paulin, „weet gij dan niet, dat de priester de vriend der ongelukkigen is? En daarbij," zoo vervolgde hij lachend, „wij zijn immers oude bekenden."

„Och, mijnheer, wanneer u eens wist.... wanneer u mij kendet,..... waarlijk, dan zoudt u niet tot mij komen.... Neen, neen, spreek niet zoo vriendelijk tot mij..... ik ben een ellendeling,..... van God en menschen vervloekt....."

„Vervloekt van God? Hoe kunt gij zoo iets denken! Mijn beste vriend, spreek zoo dwaze taal toch niet. Als gij werkelijk zonde hebt bedreven, verwek er dan een goed berouw over en biecht ze oprecht. God immers vergeeft zoo gaarne aan den rouwmoedigen zondaar."

„Neen, neen..... nooit, nooit zal Hij mij vergeven."

„En waarom dan niet? Voelt gij misschien geen berouw over uwe zonden?"

„Of ik berouw heb; of het mij leed is," riep de arme overluid, en rees op en staarde met verglaasden blik het vertrekje rond. „Of ik berouw heb!..... Reeds dertig jaren lang betreur ik het..... maar toch, ik ben een verdoemeling."

Vol medelijden trachtte de Priester den ongelukkige te troosten en te bemoedigen; tevergeefs! Eene vreeselijke misdaad moest den stervende bezwaren; een somber geheim diep in zijn hart zijn verborgen, doch de wanhoop weerhield hem zijn schuld te belijden. Maar zoo den rampzalige de eeuwigheid laten ingaan? Dit was onmogelijk voor het medelijdend priesterhart. En hij sprak den stervende van Gods barmhartigheid die den berouwhebbenden moordenaar vergaf, en wees hem op onze goede moeder Maria, die de hoop is der wanhopenden, en putte zich uit om den arme moed en hoop in te storten. Eindelijk was hij geslaagd. Met gebroken stem, telkens verstikt door de tranen, begon de arme Jakob het volgende verhaal:

„Tijdens de omwenteling op het laatst der vorige eeuw, was ik slotbewaarder in dienst eener schatrijke familie. Mijne meesters waren de goedheid zelve.... de graaf, de gravin, de twee dochters en de kleine knaap..... Ik had alles aan hen te danken.... mijne opvoeding, mijne betrekking, de goede dagen, die ik destijds beleefde..... Daar ving het schrikbewind aan.... ik heb hen..... verraden..... Zij hadden zich verborgen, ik wist waar..... Ik ontdekte aan de soldaten de schuilplaats..... in de hoop van hunne bezittingen te verkrijgen, welke beloofd waren aan de aanwijzers..... Nu werden zij ter dood verwezen... allen, de graaf, de gravin, de beide dochters, allen op den kleinen Paulin na; deze was nog te jong."

Hier was de Priester zich zelven niet meer meester; het koude zweet brak hem uit en een luiden gil kon hij niet weerhouden. Doch de ongelukkige verrader bespeurde niets van dit alles, en vervolgde:

„Ach, mijnheer, het was verschrikkelijk... Ik hoorde het doodvonnis uitspreken.... Ik zag hen alle vier boeien en op de kar werpen... ik kon eindelijk nog zien, hoe de moordbijl hun het hoofd van den romp scheidde. Monster, dat ik ben!..... Sinds dien dag heb ik geen rust noch vrede meer..... Ik ween, ik bid voor hen.... Dagelijks, den geheelen dag lang zweven zij mij voor de oogen, ziet, daar, achter dat doek.... daar zijn ze...." En hij wees met de hand op een soort gordijn, hetwelk een stuk van den muur bedekte.

„Dit kruis," zoo ging de kranke voort, „hetwelk gij hier in mijn bed ziet, was dat van mijn genadigen heer;.... dit kleine gouden kruisje, dat ik steeds bij mij droeg, heeft eertijds de goede gravin gedragen..... O mijn God, welk een gruwel! Welk een oordeel! Welk een angst en smart!..... Ach, eerwaarde heer, stoot mij toch niet van u af; bid toch voor mij, den ongelukkigste aller menschen....."

De Priester lag voor het sterfbed op de knieën, bleek als een doode. Een half uur lang bleef hij daar liggen, aan de hevigste aandoeningen ten prooi. Daarna stond hij kalm en rustig op, maakte het teeken des H. Kruises, en trok het gordijn weg van den muur, hij zag nu twee portretten.... hij herkende ze maar al te wel. De bedelaar stiet een vreeselijken schreeuw uit, als hij die afbeeldingen weer zag, en viel achterover op zijn ziekbed neer.

Overvloedige tranen stroomden den graat over de wangen. „Jakob," sprak hij met bevende stem, „ik zal u in Gods naam vergeving schenken; ik zal uwe biecht hooren." En hij zette zich aan het hoofdeinde neder van het bed en de stervende begon de belijdenis. Toen de Priester den gelukkigen zondaar van zijn misdaden had ontslagen, sprak hij: „Mijn vriend, de goede God heeft u thans vergeven, maar dit is niet alles; ook ik schenk u vergeving. Die gij gedood hebt, waren mijn vader, mijn moeder, mijn beide zusters."

Den stervende rezen de haren ten berge, hij opende den mond, stamelde eenige onverstaanbare woorden en zonk ineen.

De Priester boog zich, de bedelaar was niet meer.

Ziedaar, Lezer, hoe zich de priester wreekt!

Henri v. d. Velden & Co.

Stationstraat

BOXTEL.

Het goedkoopste Adres.

	per pond
Witte boonen puikkokend	f 0.12
Bruine boonen „	- 0.26
Groene erwten „	- 0.16
Spliterwten „	- 0.22
Rijst	- 0.10
Vermicelli	- 0.25
Havermout	- 0.13
Gort	- 0.13
Griesmeel	- 0.18

Van der Velden's Koffie

De Lekkerste.

NEEMT PROEF!!!

Prijzen:

45-60-75-85-95-115 ct. per pond

Van der Velden's Thee

De lekkerste.

De geurigste.

Verpakte per ons 30-20-18 ct.

los vanaf 10 ct. per ons.

Australische Roomboter

per pond 85 ct.

Drankbestrijders en drankbestrijdsters denkt aan den Propaganda-dag te 's-Bosch. Te kwart over tien in de CAPUCIJNERKERK. Half drie begint de namiddag-vergadering.

zijn, en ik zal derhalve geen gemeene zaak met hen maken, maar ik dank hun het leven en zal hen dus niet verraden. Ik kan dit te minder, omdat zij eenvoudig hadden kunnen wegblijven om tegen mijn verraad volkomen beveiligd te zijn, de aanval mocht een afloop hebben welken hij wilde. Maar door mij in den nood bij te staan, hebben zij hunne veiligheid aan mijne discretie toevertrouwd, en het zou schandelijk zijn, indien ik van hun vertrouwen misbruik maakte."

„Mij bewijst deze omstandigheid," hernam de directeur, „een feit, dat ik ten hoogste betreur. Het bewijst namelijk, dat de samenzwering elementen bevat van ridderlijk gevoel en kracht. Zulke karakters wekken geestdrift onder de menigte op bij den strijd en sympathie bij de nederlaag. Na de zegepraal worden zij ras ter zijde geschoven."

„Dat geloof ik ook," antwoordde Silvio, „ware een moordenaar van beroep in de plaats van den jongen man geweest, dan lag nu mijn lijk onder de gewelven van een of andere ruïne."

„Zoo is het. Volg dan het besluit, dat uw hart u deed nemen."

„Goed, mijnheer de directeur, de zaak blijft dus onder ons. Nu iets anders. Ik wil graaf Morigno gaan spreken en hem Lucia's verloving bekend maken. Hoe denkt gij hierover?"

„Dat heeft zijn zeer bedenkelijke zijde. Francisco is uw vijand en hoort hij nu van zijn vader, dat gij met diens pupil verloofd zijt, dan zal zijne vijandschap nog toenemen. Welke rol de oude Morigno speelt is onbekend, doch zooveel durf ik zeggen dat hij hoogst waarschijnlijk diep in de samenzwering gewikkeld is."

„Gij gelooft dus," besloot Silvio uit de woorden des directeurs, „dat het voor mij gevaarlijk zijn kan mij in zijn huis te wagen."

„Dat geloof ik zeker."

„Ik vrees niets en ben bovendien gewapend."

„De laatste gebeurtenissen hebben mij geleerd dat men inderdaad wèl doet een vriend in den zak te steken, op wien men zich in tijd van nood verlaten kan." Dit zeggende klopte hij lachend op den borstzak van zijn rok.

„Ja, dat karakteriseert eveneens onze revolutionairen. Eerst maken zij de wegen onveilig om daarna de wereld te vervullen met hunne klachten over de ellendige pauselijke politie. Doch ga intusschen naar den graaf. Onderzoek welke plannen de oude in 't schild voert. Dat kan ons van nut zijn. Ik houd intusschen een ander middel gereed ter uwer ondersteuning. Wanneer gij niet binnen twee uren gezond en ongedeerd bij mij teruggekomen zijt, laat ik onmiddellijk door de politie een onderzoek instellen."

Toen Silvio opstond om te vertrekken, vermaande de directeur hem nogmaals dringend om voorzichtig te zijn. „Gij gaat in een leeuwenhol," zeide hij, „laat dus zorg dat gij u als een voorzichtig veldheer den terugweg openhoudt."

Eenige oogenblikken later bracht zijn rijtuig den jongen markies Di Borgo naar het paleis Morigno en een lakei bood zijn kaartje den graaf aan. Het antwoord luidde dat het den graaf verheugen zou den markies te ontvangen.

Niet zonder eenigen angst besteeg Silvio de breede trappen, die naar de verdieping voerden.

Toen de deuren van het kabinet des graven achter hem gesloten werden en hij zich tegenover Morigno bevond, gevoelde hij zijne verlatenheid en dit gevoel werd niet weinig versterkt door het denkbeeld dat hij zich geheel onbekend bevond op het tooneel, dat hij betreden had. Graaf Morigno liet hem echter geen tijd om over dat alles na te denken. Hij trad hem lachend te gemoet om hem te vragen aan welke omstandigheid hij de eer van dit bezoek te danken had. Tegelijk bood hij hem een stoel aan.

Van deze hoffelijke uitnoodiging maakte Silvio evenwel geen gebruik. Hij legde de hand op de hooge leuning van den stoel en liet zich den hoed niet ontnemen.

„Ik kom," zeide hij, „om u te spreken over eene gewichtige aangelegenheid. Ik ben in de gelegenheid geweest om uw pupil, gravin Lucia Pollero, bij mijne tante, markiezin Bianchi, te leeren kennen en kom nu tot u als tot haar voogd, om hare hand te vragen."

De graaf had de fijne menschenkenner, die hij was, niet moeten zijn, om niet uit de eerste woorden tot de laatste te besluiten, alvorens deze waren uitgesproken. Een oogenblik verdonkerde zijn gelaat, want had ook de hulp van Ricciotti hem oogenblikkelijk voor den ondergang bewaard, hij was volstrekt niet voornemens de voogdijschap over zijne pupil en haar vermogen uit de hand te geven, voor zulks onvermijdelijk en noodig was, want zij leverde hem belangrijke voordeelen op.

Deze gedachte hield hem echter slechts een oogenblik bezig; onmiddellijk stond het besluit bij hem vast om uit te vorschen wat Silvio wilde en tijd te winnen. Zijn gelaat nam dus weder spoedig de uitdrukking van opgeruimdheid aan, waarmede hij den markies had ontvangen.

„Mijnheer de markies," antwoordde de graaf, „uw aanzoek is ongetwijfeld zeer vereerend, maar verrast mij in den hoogsten graad. Ik had tot voor weinige oogenblikken niet de eer u persoonlijk te kennen en uwe maatschappelijke positie is mij geheel onbekend. Ik ben dus op dit oogenblik niet in staat om uw aanzoek toestemmend of afwijzend te beantwoorden. Overigens heeft mijn pupil er in hoogste ressort over te beschikken, zij zal binnen weinige jaren mondig zijn geworden. Intusschen zult gij mij zeer verplichten door mij mede te deelen hoever uwe bekendheid met mijne pupil gaat, of zij van uw stap kennis draagt en hoe zij daarover denkt."

„Ik heb mij gisteren tegenover de gravin verklaard. Mijne tante, de eenige oude bloedverwant, die ik heb, is met deze verbintenis ingenomen, en uw pupil weet dat ik op dit oogenblik bij u ben om u mijne plannen mede te deelen."

(Wordt vervolgd).

100 Gulden Belooning

is niet voldoende.

Uw familie heeft reeds het tiendubbele voordeel gehad vanaf den tijd, dat ik U het adres heb opgegeven.

NOOIT KOMT U TEVERGEEFS.

Nooit zag men zoo'n uitgebreide en gesorteerde Vischsoorten.

Het voordeeligste, het beste, het gemakkelijkste. Vrij in Uw keuze.

VERSCHE KRIMPZALM, TONG, TARBOT, HEILBOT,

Versche Zuiderzeebokking,

te veel om op te noemen.

Ook BOTERHAMARTIKELEN: Gerookte en Ingelegde Paling, Gerookte Zalm, Haring, Rolmops, Spekbokking, Heerlijke buitenlandsche Zalm, dun gesneden, 20 cent per ons. Alle soorten Comestibles.

HET BESTE ADRES voor Hotels, Kloosters, Winkeliers en Wederverkoopers is:

N.V. IJmuider Vischhandel

Vischstraat 19, Telef. 665

's-Hertogenbosch.

Reading Standard Motor

Door omstandigheden zeer voordeelig aangeboden een 7/9 p. k. Motor

zoo goed als nieuw, Electrisch licht, Duo zitting enz. enz. geheel compleet gegarandeerd zonder gebreken.

De Motor heeft 1500 K. M, afgelegd.

Te zien bij:

A. J. VAN DER VLUGT

Rijwielhandel — VUGHT

Liefhebbers van Lezen,

abonneert U op de

LEESBIBLIOTHEEK

van de Maatschappij de Katholieke Illustratie

een complete Jaargang 12 boeken van de beste schrijvers voor den prijs van slechts f 4.— bij vooruitbetaling. Op te geven of te bestellen aan

H. DELMEE

St. Chrispijnstraat 24 - 's Bosch

Firma H. BOGAERTS & Cie. BOXTEL

GESCHILDERDE PORTRETTEN — CRAYON PORTRETTEN

Levert alle soorten lijsten in elke verlangde grootte en breedte voor het omlijsten van teekeningen, platen, photographiën, enz. in de duurzaamste kwaliteit tegen de goedkoopste prijzen, Wegens de groote omzet beneden alle concurrentie.

KANTOOR GEOPEND VAN 8—12 EN VAN 1—5 UUR

UW ADRES voor prima en degelijk BURGER-SCHOENWERK is bij

J. F. v. d. GROENENDAAL & HOSKAM

Zuid-Willemsvaart No. 7 h. Handelskade, 's-BOSCH

Speciale Reparatie-Inrichting

Credietvereeniging „De Hanzebank"

Centrale Bank, 's-Hertogenbosch

22 Bijbanken
76 Correspondentschappen

Geplaatst en volgestort kapitaal f 4.500.000.—

DEPOSITO

3-5 % rente naar gelang den opzeggingstermijn

2-jarige depositobewijzen met rentecoupon:

5 %

8.800 deponenten. Totaal gestort bedrag f 15.500.000

Vraagt inlichtingen aan een onzer kantoren te: **Boxtel, 's-Hertogenbosch,** Stationsweg 35 en **Liempde.** 52

GEBRUIKT STEEDS

DE KOEK

der oudste Firma JOS. JOH. LAMBERMONT

Koekfabriek „DE BOSSCHE KOEK"

Opgericht in het jaar 1796

Hij is reeds meer dan Honderd Vijf en Twintig jaar wijd en zijd vermaard om zijne kwaliteit

Vischstraat 16 Telefoon 106

Kantoor en Fabriek EMMAPLEIN 15 - 23 Telefoon 599

Voor f 10.- bons wordt 50 ct. terugbetaald 60

FRUITBOOMEN

hoogstam Appel- en Peerenboomen in de beste soorten vanaf f 1,25. Gesneden Haagdoorn per honderd f 3.50. Een en tweejarige dennen.

WED. P. DE BRUYN

Kweekerij Eikenhorst BOXTEL

GEREGELDE AANVOER VAN:

BELGISCHE KLUITKALK

C. B. RAS, 's-Hertogenbosch

BOUWMATERIALEN 30 **TEL. 372**

Te Huur gevraagd te Boxtel

Een Boven- of Beneden woning

of gedeelte van een huis liefst in het Centrum der stad voor twee eenige menschen van middelbaren leeftijd.

Brieven met opgave van verlangde huur te zenden aan H. DELMEE St. Crispijnstraat 24 's Bosch.

Heden noteer ik voor onderstaande artikelen de volgende prijzen:

	Per 100 K.G.		Per 100 K.G.
Maismeel	f 11.00	Haver	f 13.50
Lijnmeel	- 19.00	Tarwezemelen	- 11.00
Cocosmeel	- 12.50	Roggegries	- 10.00
Soijameel	- 15.00	Voerbloem	- 13.00
Gerstemeel	- 12.50	Roggeschillen	- 2.00

Aanbevelend

P. J. ROBBE, Stoommolen Boxtel

Voor goede kwaliteit Rogge betaal ik hoogste marktprijs.

Germania

SCHOEISEL

is

BETER van PASVORM
FIJNER van KWALITEIT
LUXER van UITVOERING

dan

ELK ander FABRIKAAT

terwijl de prijzen

Minstens 20 % Lager

zijn dan

OVERAL ELDERS

SCHOENCENTRALE

Pensmarkt 26 - Telef. 1027

's-Hertogenbosch

Firma **VAN DEN DUNGEN & BOELENS**

Electrische Smederij

Vuchterdijk 41 - Teleph. 949

Leveren alle Smeedwerken voor den bouw tegen concurreerende prijs.

LICHTDRUKKEN

Bij elke weersgesteldheid snel, accuraat. Laagste tarief

Procedé's BLAUW, WIT, BRUIN, ROOD enz.

HELI

's HERTOGENBOSSCHE ELECTRISCHE LICHTDRUK-INRICHTING

Hinthamerstraat 102
Tel. 966

Henri v. d. Velden & Co.

Stationstraat

BOXTEL.

Het goedkoopste Adres.

Zeer fijne belegen goudsche kaas per pond	f 1.10
Prima zalm per hoog blik	- 1.15
„ „ p. heel blik plat	- 1.10
„ „ p. half „ „	- 0.80
Sardines a l'huile, groot blik	- 0.65
„ „ middel „	- 0.35
„ „ klein „	- 0.20
Gelei 1e soort per pot	- 1.—
„ Huishoud „ „	- 0.65
„ emmers à 10 pond	- 4.90
„ „ „ 5 „	- 2.65
Appelstroop p. bus à 1 Ko.	- 0.60
Hagelslag per ons	- 0.18
Vijgen per pond	- 0.17
Veencocandykoeken	- 0.37½
„ ontbijtkoeken 0.35	- 0.20
Raapolie per liter	- 0.65
Boterolie „ „	- 0.95
Delftsche slaolie per 1/1 fl.	- 1.30
„ „ „ 1/2 fl.	- 0.80
Tarwebloem per pond	- 0.13
Gruttemeel p. pond 0.13	- 0.17
Boekweitenmeel p. pond	- 0.22
Zelfrijzend bakmeel per pak	- 0.35

Adverteert in dit blad

HEDEN OPENING

van het GOUD- EN ZILVER-MAGAZIJN

P. VAN AMELSVOORT

Breukelschestraat B 112 - BOXTEL

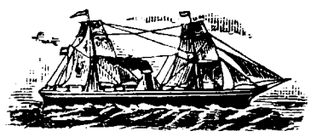

Snel-Motorbootdienst Gebrs. Van Straten & Co.

Vertrek van 's-Bosch en Amsterdam

DINSDAG- en VRIJDAGAVOND.

Bestelkantoor: Breede Haven 116

Telef. No. 732 **De Ondernemers**

LAGE VALUTA

EXTRA AANBIEDING

Luxe Engelsche Dames- en Heerenrijwielen

alles eerste klas prima werk aan den spotprijs van **f 75.—**

Uitsluitend en alleen bij:

A. J. v. d. VLUGT

Rijwielhandel — VUGHT

ZEGT HET VOORT

ATTENTIE

Hij die graag iets moois wil lezen
Iets dat werkelijk is geschied,
Hij wordt op dit werk gewezen,
In winkels koopen, kan men 't niet.
Katholieken, Socialisten,
Ieder schenkt dit boek genot
En men behoeft niet meer te twisten
Over het niet bestaan van God.

Uitgave van H. DELMEE

St. Chrispijnstr. 24, Den Bosch

Te koop gevraagd

1 toom Jonge Kippen

aan de leg.

Brieven met prijs en waar en wanneer te bezichtigen aan het bureau van „Ons Kerkklokje".

TE KOOP

een paar prachtige

WITTE GANZEN

aan de leg.

Bevragen bij **W. VAN OERLE,** Boxtel.

GEVRAAGD

voor direct

NAAISTERS EN LEERLINGEN

Wed. v. HAEREN-WILDENBERG,

Julianastraat, BOXTEL.

PUBLIEKE VERKOOPINGEN

TE HOUDEN DOOR

NOTARIS NIEMANN

TE BOXTEL.

Op *Maandag 20 Maart* om *4 uur* bij A. D. Notten te Breukelen.

Toeslag (Wegens vertrek) voor L. van Boxtel.

Onder Boxtel.

Koop 1. *Burger Woonhuis* B 411 (4 kamers, keuken, kelder, zolder,) met *Erf* en *Tuin* aan de Mylestraat en de Blokstraat (Baan) deel van Sectie F. No. 3520.

Koop 2. *Winkelhuis* met *Slagerij* B 412 (in 1919 nieuw gebouwde Slagerij, Slachthuis, Bijvertrek, Keuken, 2 kamers, kelder, zolder) *Stal, Bergplaats, Erf* en *Tuin* aan de Blokstraat (Baan) Sectie F No. 2752 en deel van No. 3520 voorschreven.

Koop 3. *Massa* koopen 1 en 2.

Alles gelegen onmiddellijk nabij de Losplaats geschikt voor Worstfabriek, Grossierderij enz. en bovendien voor elken anderen Handel, Bedrijf of Nering.

Aanvaarding 1 Mei e.k.
Lasten vanaf 1 Januari 1923.
Betaling 20 Juni 1922.
Slagen f 5.— Slaggeld f 1.—
Staande als volgt:

Koop	Slagen	Stand	
1	15	f 1575	
2	40	1400	
3	20		f 3300.—

Op *Dinsdag 14 Maart 1922,* om *10 uur* v.m. bij Jan van Kasteren te Boxtel in Lennisheuvel. **Erfhuis.**

Een 7-jarige Belgische Merrie.
Een 4-jarige Belgische Ruin.
Een 2-jarige Belgische Ruin.
Vijf gevende en dragende koeien.
Vier Hokkelingen, een Hoogkar, Ploeg, Paardentuig, Dorschmachine met manège, Baktrog, Koebeugels, Roomkan.
Twee Kabinetten en 2 groote tafels.
Een partij droge Mutsaard, Aardappelen en mest.

Firma J. D. C. STEENBERG - Utrecht

Advertentie- en Reclame Bureau

Kromme Nieuwegracht 21 - Telefoon 2069

Erkend door de Vereeniging Nederl. Dagbladpers en Periodieke Pers

Plaatst advertenties in alle binnen- en buitenlandsche Bladen, Pereodieken, Tijdschriften en Vakbladen, tegen de meest billijke voorwaarden

Agent voor 's-Bosch en omstreken **H. DELMEE, St. Chrispijnstr. 24**

ZESDE JAARGANG — No. 17. — 18 Maart 1922

ONS KERKKLOKJE

R. K. WEEKBLAD VOOR DE PAROCHIES VAN BOXTEL, ESCH, GEMONDE, LIEMPDE, ST. MICHIELS-GESTEL, OLLAND, SCHIJNDEL, VUGHT, ENZ. ENZ

Dit blad verschijnt elken Zaterdag. Abonnementsprijs per 3 maanden fr. p. p. 80 ct. bij vooruitbetaling. Losse nummers 6 ct.
PRIJS DER ADVERTENTIEN:
Van 1–5 regels f 1.05 daarboven 20 ct. per regel gemeten van lijn tot lijn. Bij contract van 500 regels of meer wordt korting toegestaan.

REDACTIE:
PASTORIE „ST. PETRUS" TE BOXTEL.
ADMINISTRATIE:
RECHTERSTRAAT A 36 TE BOXTEL.

Alle Advertentiën worden uiterlijk Donderdag ingewacht bij de Administratie RECHTERSTRAAT A 36, BOXTEL, of aan de DRUKKERIJ BERGER, Stationsweg 15, 's-Bosch.
Alle andere stukken zende men aan het Redactie-adres Pastorie „St. Petrus", Boxtel.

Sint Joseph.

Meer dan een halve eeuw is het geleden, dat in de heele Katholieke kerk en op bijzondere wijze ook in ons bisdom de H. Joseph werd aangewezen door het hoogste kerkelijk gezag als een patroon voor onzen modernen tijd. Morgen is het dan de feestdag van Sint Joseph, patroon van onzen modernen tijd. Daar is iets wonderlijks, iets bijzonders vreemd in die samenvoeging van den allereenvoudigsten heilige, die Joseph is en van onzen modernen tijd, die leeft van reclame, van marktgeschreeuw en die zoo uitermate wuft en verstoffelijkt is.

Toch behooren zij bij elkander, Joseph en onze moderne tijd! Zooals een zachte moeder hoort bij een driftigen vader, zooals de liefdezuster hoort bij de kranksinnigen, zooals de geneesheer hoort bij den zieke. Sint Joseph hoort bij onzen modernen tijd, omdat deze hem noodig heeft, hem niet kan missen bij de vele kranktens, waaraan onze tijd lijdt en ten dood toe ziek is.

In alles is Sint Joseph anders dan onze moderne tijd. Hij is anders, maar ook beter. Niet alle veranderingen zijn verbeteringen, zegt het spreekwoord. Zoo onze tijd verandert in dezen zin, dat hij wordt als Sint Joseph, moet er wel een allergrootste verandering plaats hebben en in zeer vele punten, maar al deze veranderingen zullen verbeteringen zijn. O! wat zou dat een heerlijke verandering zijn!

Onze tijd is uitbundig, vol van reclame en van zelfprijzing. Sint Joseph is een zeer stille heilige, een ingekeerde ziel geweest, een koning onder de mystieke, de verborgene heiligen.

Onze tijd wil alles op het best weten en bekreunt zich niet om de daad, die toch eigentlijk een mensch goed of slecht maakt. Sint Joseph was anders. Die stille man heeft nooit iets willen weten tenzij zijnen God en Diens Zoon, onzen Heer Jezus Christus en hij heeft nooit naar iets anders getracht dan naar het doen van wat zijn plicht was, Gods heiligen wil.

Onze tijd is uithuizig, leeft op straat, in de bioscoop, in de tooneelvoorstellingen. Onze kranten staan steeds vol van al die dingen. Ja, zelfs de allerbeste instellingen zijn hierom gedwongen dat voorbeeld van marktgeschreeuw en reclame te volgen. Voor Eer en Deugd, Drankbestrijding, ja zelfs de Missie-actie voegen zich en maken reclame, omdat ze anders de menschen niet bereiken. Sint Joseph was een stille huisvader, dien men in het gewoel nooit zag, die liever thuis was dan bij luidruchtige feestelijkheden. En toch, *„DIE heeft het ver gebracht!"*

Dit woord werd eens gesproken door een vroom zieltje, dat zich op den dood voorbereidde en zich onder Sint Joseph's bescherming had gesteld. Zij had den goeden kijk steeds gehad op de dingen, die eeuwig, die onvergankelijk zijn.

„Inderdaad, Sint Joseph heeft het zeker ver gebracht bij God: in de groote wereld, waarin onze aarde een klein planeetje en wij een stofje zijn. In die wereld, zoo reusachtig groot, dat wij er ons geen denkbeeld van kunnen vormen, is Sint Joseph een der allergrootsten," ja, na Maria de Allerheiligste Maagd, is hij de grootste der Heiligen geworden.

Maar wie zoekt het nog ver te brengen in dezen zin, in den zin van Sint Joseph? Och, ze zijn zoo gering in aantal! even gering in getal als zij weinig in tel zijn bij de wereldlingen. Toch moet dit getal, wil het goed blijven gaan op onze aarde, grooter worden. De stille, eenvoudige heiligen, die bidden tot God in groote eenzaamheid en verborgenheid, moeten de wereldorde in de richt houden. Zij moeten evenwicht brengen tusschen het ontzaggelijk groote kwaad en het geringe goed hier op aarde. Het opperste gezag in de H. Kerk wijst daarom niet voor niets op het voorbeeld van Sint Joseph. Wij hebben heiligen noodig, die op Joseph gelijken, die leven en bidden als Sint Joseph, die bij God veel vermogen als Sint Joseph.

Wie echter wordt er als Sint Joseph? Die tot Joseph bidt en al biddend Joseph bewondert in zijne deugden en al bewonderend Joseph navolgt. Gods genade is met dezulken, omdat Joseph, die het zoo ver gebracht heeft bij God, voor hen ten beste spreekt.

Laat ons tot Joseph gaan! Laat ons hem, den rechtvaardigen dienaar Gods, den lieven voedstervader van Jezus, den trouwen hoeder van Maria, navolgen! Hij bidde voor ons en verkrijge van God, dat wij mogen gaan leven zooals hij, om eenmaal ook te mogen sterven zooals hij, die stierf in de armen van Jezus en Maria.

3de Zondag van de Vasten

EPISTEL.

Dringende aanmaning van den H. Paulus tot een onberispelijken levenswandel, die aan christenen — navolgers van God en kinderen van het licht — betaamt.

Les uit den Brief van den H. Apostel Paulus aan de Ephesiërs V, 1—9.

Broeders: weest navolgers van God, als zijne geliefde kinderen, en wandelt in de liefde, gelijk ook Christus ons heeft liet gehad, en zich zelven voor ons als eene offerande en een slachtoffer van welriekenden geur aan God heeft overgeleverd. Dat men onder u de onkuischheid en alle onreinheid of gierigheid niet eens vernoeme, gelijk het heiligen betaamt; noch oneerbaarheid, noch ijdele taal, noch boerterij, die niet betaamt, maar veeleer dankzegging. Want weet en beseft het wel: geen onkuische, noch onreine, noch gierigaard, die een afgodendienaar is, heeft een erfdeel in het rijk van Christus, die God is. Dat niemand u misleide door ijdele drogredenen: want om genoemde zonden komt de toorn Gods over de kinderen des ongeloofs *(over de ongeloovigen)*. Wilt dan hunne deelgenooten niet worden. Want eertijds waart gij duisternis *(zondaars)*, maar nu zijt gij licht *(geheiligd)* in den Heer: wandelt als kinderen des lichts, want de vrucht van het licht bestaat in al wat goed en rechtvaardig en waar is.

EVANGELIE.

Evangelie volgens den H. Lucas. XI, 14—28.

In dien tijd dreef Jezus een duivel uit en wel een stommen. Toen nu de duivel was uitgedreven, sprak de stomme, en de scharen stonden verwonderd. Doch eenigen hunner zeiden: Door Beëlzebub, het hoofd der duivelen, drijft Hij de duivelen uit. Maar anderen, om Hem op de proef te stellen, vroegen van Hem een teeken uit den hemel. Hij echter kende hunne gedachten en zeide hun: Alle koninkrijk dat tegen zich zelf verdeeld is zal verwoest worden en het eene huis zal op het andere vallen. Maar ook als de Satan tegen zich zelven verdeeld is, hoe zal zijn koninkrijk stand houden? want gij zegt, dat Ik door Beëlzebub de duivelen uitdrijf. Indien Ik echter door Beëlzebub de duivelen uitdrijf, door wien drijven uwe zonen ze uit? Daarom zullen dezen uw rechters zijn. Maar als Ik door den Vinger *(de kracht)* Gods de duivelen uitdrijf, dan is ook het koninkrijk Gods onder u gekomen. Wanneer de sterke in volle wapenrusting zijn eigen erf bewaakt, dan is al wat hij bezit in veiligheid. Maar wanneer een sterkere dan hij hem overvalt en overwint, dan ontneemt hem deze zijne wapenrusting waarop hij vertrouwde en verdeelt zijnen buit. Wie niet met Mij is, is tegen Mij, en wie niet met Mij vergadert, verstrooit. Wanneer de onreine geest van den mensch uitgaat, zwerft hij om door waterlooze plaatsen en zoekt naar rust. En als hij die niet vindt, zegt hij: Ik zal terugkeeren naar mijn huis dat ik verlaten heb. En hij komt en hij vindt het gereinigd en versierd. Dan gaat hij heen, en neemt zeven andere geesten met zich, boozer dan hij en ze komen binnen en gaan er wonen; en het laatste van dien mensch is erger dan het eerste. Terwijl Hij dit nu zeide, verhiet zekere vrouw uit de scharen hare stem, en zeide tot Hem: Zalig de moeder die U gedragen en gevoed heeft. Maar hij zeide: Zalig voorwaar, die het woord Gods hooren en onderhouden.

LITURGISCHE WEEK.

Zondag 19. Derde Zondag van de Vasten *(Oculi)*. 2. Tot de Heiligen. 3. Voor levenden en overledenen. *(Paars).*

Maandag 20. H. Jozef (19 Mrt.) *(Justus)*. 2. Van den dag. Pref. van St. Jozef. *(Wit).*

Dinsdag 21. H. Benedictus *(Os Justi)*. 2. Van den dag. *(Wit.)*

Woensdag 22. Mis van den dag *(Ego)*. 2. Tot de Heiligen. 3. Voor levenden en overledenen. *(paars).*

Donderdag 23. Mis van den dag *(Salus)*. 2 en 3. Als Woensdag. *(Paars).*

Vrijdag 24. Mis van den dag *(Fac)*. 2 en 3. Als gisteren. *(Paars).*

Zaterdag 25. O. L. Vr. Boodschap *(Vultum)*. Pref. van Maria. *(Wit).*

Ned. R. K. Huisvestings-Comite,

Afd. Nederlandsche Kinderen.

Door het steeds grooter aantal Buitenlandsche kinderen, die om huisvesting vroegen, werd het aantal Nederlandsche kinderen, dat in aanmerking kwam voor uitzending naar het platte land, steeds kleiner. Toch is het nog steeds noodzakelijk dat kinderen uit Nederlandsche steden en fabriekscentra naar betere oorden worden uitgezonden. Zij worden buiten sterk naar het lichaam, om weerstand te kunnen bieden vooral aan de zoo gevreesde Tuberculose en tevens worden zij gesterkt tegen zielsgevaren in de steden door het echt Roomsch Gezinsleven bij de pleegouders.

De Amsterdamsche bleekneusjes hebben behoefte aan Gods vrije natuur en frissche lucht, maar vooral het kind uit het groote gezin. De onfrissche atmosfeer die men boven de stad ziet hangen als men per boot of spoor Amsterdam nadert, is ook *in* de stad waardoor een ieder lijdt, maar vooral de tengere lichaampjes van het kind uit het groote gezin.

Woningnood en hooge huurprijzen zijn mede oorzaak, waardoor het kind uit het groote gezin veel moet ontberen. Woningen, geschikt voor 6, 8 en meer kinderen zijn niet te bekomen. Wij weten dat er gezinnen zijn waar de kinderen in benauwde alcoven, drie kribben boven elkander moeten slapen.

Zijn dat de armsten der armen? Neen, volstrekt niet.

Werd U van hooger hand destijds gevraagd een buitenlandsch kind eenige maanden te huisvesten, te voeden, zelfs te kleeden: liefdevol naamt gij ze in Uw woningen op. Thans vragen wij voor het kind uit het groote gezin huisvesting en voeding gedurende de vacantie, hetzij kosteloos, hetzij tegen vergoeding; niet voor schamele of verwaarloosde kinderen, maar voor hen, wier ouders, wegens de groote van hun gezin, niet de hoogte pensiongelden kunnen betalen die gevraagd worden.

Nogmaals, werkt met ons mee, zoo krachtig mogelijk, zooals ge dat doet voor de arme buitenlandertjes. Wanneer ge plaatsen voor kinderen hebt, jongens en meisjes van 7—14 jaar, die voor 6 weken ter liefde Gods opgenomen worden, meldt ons dat even en wij zenden U de gezins-kaarten, waarop ge naam etc. van 't gezin kunt opschrijven en ons opzenden; hebt ge kinderen die uitgezonden moeten worden, dan zenden wij U na een kort bericht de in te vullen kinderkaarten etc.

Helpt en helpt spoedig! In 1918 werden in dezen geest uitgezonden:

Kath. kinderen 1.584, niet kath. 2381; in 1919 Kath. kinderen 859, niet kath. 2506; in 1920 Kath. kinderen 502, niet kath. 1864; in 1921 nog niet bekend, maar wéér minder, èn in aantal èn percents gewijze. Ge gevoelt dus wel, dat het allerdringendst noodig is, dat wij Katholieken ons eens ernstig hiervoor inspannen.

Wij verwachten zeer spoedig bericht van U!

De Goddelijke Kinder-Vriend moge U allen loonen!

De Plaatselijke Comité's.

ELECTRISCH LICHTDRUKKEN
Bij elke weersgesteldheid snel, accuraat. Laagste tarief
Procédé's BLAUW, WIT, BRUIN, ROOD, ORANJE, ROZE, enz.
HELI
'sHERTOGENBOSSCHE ELECTRISCHE LICHTDRUK-INRICHTING
Hinthamerstraat 102 Tel. 966
's Hertogenbosch.

Missie-Actie.

Paus Benedictus XV en heidensch Azië.

De Annalen van Rosendaal schrijven over Z. H. Benedictus XV zg. o.a.:

„God weet welk een zegenrijken invloed de rechtschapen persoonlijkheid van den overleden Paus heeft uitgeoefend op de regeeringen en de millioenen van China en Japan. De Chineezen beschouwden den Europeeschen oorlog als het doorslaand bewijs der mislukking van het Christendom; maar zal juist de houding van den Paus gedurende den oorlog niet de heerlijkste Apologie van het Katholieke Christendom blijken, die de Chineezen, die de heele wereld de laatste honderd jaren onder de oogen kregen?

Het Mahomedanisme heeft immer met fanatieken haat het Christendom vervolgd; doch de weergalooze liefde, waarmede Paus Benedictus XV dien haat vergolden heeft, bracht nog onlangs alle standen en rangen van het Turksche rijk ertoe hun erkentelijkheid jegens Christus' Stedehouder op een der pleinen hunner hoofdstad vast te leggen in onvergankelijk brons.

Toen het mahomedaansche Khalifaat-comité in 1920 uit Europa in Britsch-Indië terugkeerde, was het geen ijdel complimentje toen zij ronduit verklaarden dat de Paus van Rome de eenige mogendheid in het Westen was, die hen begreep! Als er bij de regeeringen van de mahomedaansche en heidensche landen na den oorlog nog een greintje eerbied voor het Christendom bestaat, dan is het voor het Christendom van Benedictus XV!

Paus Pius XI en de Inlandsche Clerus.

Z. H. Paus Pius XI heeft dezer dagen 10.000 Lire doen toekomen aan den directeur van het „Pauselijk Liefdewerk van den H. Petrus" te Rome. Katholieken van Nederland, die Uw geloof te danken hebt aan de Inlandsche priesters, eenmaal door St. Willibrord en zijn medehelpers hier gevormd, vergeet dit Liefdewerk niet. 23 Beurzen heeft Katholiek Nederland in het afgeloopen jaar gesticht, of zijn ten minste in voorbereiding. Wanneer zullen beurzen, weldoeners en contributies ons in staat stellen jaarlijks minstens 100 Inlanders te doen studeeren? Als de teekenen niet bedriegen, als iedereen een weinig medewerkt duurt het niet lang meer.

De Beste Vriend

Er is altijd één Vriend, bij wien wij volmaakte en onverstoorbare rust kunnen vinden. Van andere vrienden moeten wij vaak kwelling en teleurstelling dragen; onze goddelijke Vriend alleen stelt ons nooit teleur. Wij kunnen elk uur tot Hem gaan. Hij moge dan al zwijgen, wij kennen toch zijn meeningen, zijn gezindheid. Hij luistert naar al wat wij zeggen, en hij troost ons door naar onze stem te luisteren, want het is eene verlichting onze ziel bij een vriend te kunnen uitstorten; hij antwoordt echter met geen enkel woord. Maar wij weten dat wij zijne sympathie bezitten, dat Hij met ons voelt en voor ons voelt, dat al wat wij zeggen wordt opgeteekend en onthouden, en dat, al zwijgt Hij ook nu, de dag niet meer verre is, waarop Hij ons zeggen zal: Kom binnen in de vreugde Uws Heeren.

KARDINAAL MANNING.

O, die Priesters!

Er was eens een professor in de geschiedenis, die gewoonlijk zijne lezingen opsierde door te zeggen: „De priesters zijn nergens goed voor; de priesters haten wetenschap, kunst en allen vooruitgang; denk maar aan de donkere middeleeuwen. Toen voerden priesters en monniken heerschappij."

Eens, na het eindigen der lesuren, kwam er een student naar hem toe, een jongeman, schrander van geest, niet gemakkelijk van zijn stuk te brengen en steeds er op uit om grappen te verzinnen. Hij begeeft zich naar den professor en zegt tot dezen: „Professor, zoudt gij zoo vriendelijk willen zijn, om een paar twijfelingen op te lossen, die bij mij zijn gerezen sedert ik uw lessen bijwoon?"

„Waarom niet, vriend? Met plezier. Met het grootste genoegen. Zeg maar op."

„'t Zijn maar een paar vragen, professor. Wie heeft toch de oude Klassieken voor ons bewaard? Hoe komt het, dat zij niet verloren zijn gegaan, toen de barbaarschheid de heele beschaafde wereld overstroomde?"

— „Monniken hebben die in hun kloosters overgeschreven en ze op die manier voor ons bewaard."

— „Wat? Monniken? Monniken hebben dus deze oude manuskripten overgeschreven en ze voor de nakomelingschap behouden? Dat zal wel een vervelend werkje zijn geweest, is het niet?"

— „Ja, inderdaad; het was in den tijd, dat koningen en vorsten niet eens hun eigen naam konden schrijven."

— „Rare tijden en wonderlijke monniken, die er behagen in schepten om Livius, Caesar, Cicero, Virgilius en bovendien Tibullus, Propertius, Ovidius en anderen woord voor woord over te schrijven. En hoe zien de afschriften er uit?"

— „Zoo keurig geschreven, alsof ze gedrukt waren, en de hoofdletters zijn wezenlijk kunstwerken."

— „O, die monniken! Zeg, professor, is het waar, dat wij zonder de priesters geen Columbus en Vasco di Gama zouden hebben? Een monnik Fra Mauro geheeten, heeft, zegt men, in het jaar 1450 die beroemde zeekaart gemaakt, welke Columbus wakker schudde."

— „Het is waar, maar ieder ander had die zeekaart kunnen maken."

— „Zeker; maar waarom zouden alleen de priesters op zulke vernuftige gedachten zijn gekomen? Hoor eens, professor, ik las ook dat in plaats van de leelijke

---

FEUILLETON

SILVIO.

Een historische novelle uit de dagen van Mentana.

No. 18.

De graaf beet zich op de lippen. Hij kon niet langer twijfelen of Silvio was van het gebeurde, hetwelk zijn pupil aanleiding had gegeven om zijn paleis te verlaten, onderricht en toch verzette hij er zich tegen het te gelooven. In ieder geval wilde hij zich zekerheid verschaffen.

„Dus schijnt het," bemerkte de graaf koeltjes, „dat gij mij minder om de zaak dan om den vorm met een bezoek vereert."

„Inderdaad, mijnheer de graaf," antwoordde Silvio, en er lag iets uitdagends in zijn toon zoowel als in zijne blikken, „ik kan het niet ontkennen."

„Dat is eerlijk gesproken," hernam de graaf ironisch, „maar ik van mijne zijde vat de plichten eens voogds ernstiger op dan als bloote vormen. Wanneer ik op de toestanden let — gij zult mij veroorloven met dezelfde openhartigheid te spreken, die ik in u geprezen heb — alzoo wanneer ik op de toestanden let, vind ik, dat de markiezin Bianchi mijn pupil tot zich gelokt heeft om ginds achter mijn rug een intieme betrekking tusschen een onervaren meisje en u aan te knoopen."

„Mijnheer de graaf," vloog Silvio als buskruit op, „de familie Di Borgo behoeft niet in 't geheim aan eene deur aan te kloppen."

„Bedaard, mijn waarde heer," hernam de graaf, „er is geen sprake van hetgeen de familie Di Borgo behoeft of niet behoeft te doen, ik trek slechts besluiten uit uwe mededeelingen."

„Gij kunt ook andere besluiten daaruit trekken," antwoordde Silvio hartstochtelijk. „Gij kunt er ook uit afleiden dat de gravin behoefte gevoelt van beschermer en raadsman te verwisselen en dat zij daartoe niemand geschikter acht dan hem, die haar reeds eenmaal tegen een Morigno beschermd heeft."

Het gelaat des graven werd doodsbleek. Hij wist thans dat hij moeielijk de hoop meer kon voeden van zijn zoon met zijn pupil in het huwelijk te doen treden. Hij hernam evenwel spoedig zijne tegenwoordigheid van geest. Het gesprek moest zoodanig eindigen, dat de graaf het een of ander voorwendsel kon vinden om zijne toestemming te weigeren. Daarheen zocht hij nu het onderhoud te leiden.

„Mijnheer," zeide hij, trotsch het hoofd in den hals werpend, „wanneer mijn zoon zich iets onedels veroorloofd jegens mijn pupil, zal ik als haar wettige beschermer geen oogenblik aarzelen haar genoegdoening te verschaffen. Ik heb dit gedaan zoodra ik kennis kreeg van het voorgevallene. Dat zijn overigens dingen, die tot den kring van ons familieleven behooren en u niet aangaan. Hoogstens kan ik mij de vraag veroorloven of ik het aan uw invloed te danken heb, dat het gebeurde mij zoolang verborgen bleef."

De scherpe toon, waarop deze woorden gesproken werden, had ten doel den jongeling tot eene beleediging te vervoeren, op grond waarvan de graaf Lucia in zijn huis kon laten terugkomen, en haar iederen omgang met de markiezin Bianchi verbieden. Hij bereikte dit doel volkomen. De jongeling, die voor niemand minder eerbied koesterde dan voor den graaf Morigno, werd door de beschuldiging des graven tot woede vervoerd.

„Gij dwaalt, mijnheer de graaf," zeide hij, „wanneer gij gelooft dat ik er oorzaak van ben dat de gravin de schurkenstreek van uw zoon voor u verborgen heeft gehouden. Zij eischte veeleer van mij dat ik zwijgen zou, en wel om geene andere reden dan dat zij u, naar mijne zienswijze met weinig noodzakelijkheid, sparen wilde."

„Gelooft gij dat ik zoo iets niet verdiende? Dan zou ik in uwe plaats niet in de woning van zulk een man verschenen zijn om zijne ondersteuning voor zekere plannen af te bedelen."

De jonge markies kende nu geen teugel meer. „Mijnheer," riep hij met bliksemende oogen, „wanneer men de vader van zulk een zoon is, heeft men alle aanleiding om wat minder trotsch in zijne woorden te zijn. Ik bedel uwe ondersteuning niet af, ik vraag u of gij toestemt in mijne verloving met uw pupil, niet omdat ik aan deze toestemming eenig zedelijk gewicht hecht, maar omdat een grillig toeval juist u tot haar voogd heeft aangesteld, en wanneer gij deze toestemming weigeren mocht, zullen wij alles doen wat wij voornemens zijn, ook zonder uwe toestemming."

„Mijnheer de markies," antwoordde de graaf lachend, „wanneer twee staten elkander den oorlog verklaren, pleegt men den gezanten hun paspoort uit te reiken, opdat zij het vijandelijk gebied verlaten." Dit zeggende maakte hij een hoffelijke buiging en wees met een beweging der hand naar de deur. De markies beantwoordde zijne buiging en trad met de meeste fierheid naar de deur. Toen hij het paleis verlaten wilde, ontmoette hij in het voorportaal den man, die in den afgeloopen nacht zoo krachtig in zijn voordeel tusschen beide getreden was. Deze wilde de trap beklimmen, toen Silvio die afklom om in zijn rijtuig te stappen. Klaarblijkelijk waren beide mannen ten zeerste verrast over hunne ontmoeting op deze plaats. Paolo Caraffi kwam het eerste tot bezinning. Hij trad, even den hoed afnemend, tot Silvio en zeide: „gij vermoedt den bewerker van den moordaanslag te kennen."

„Ja maar mijne vermoedens zijn zoo oppervlakkig dat ik het niet waag een bepaalde verdenking uit te spreken."

„In ieder geval mag ik verwachten dat gij omtrent mijne tusschenkomst de strengste discretie in acht zult nemen."

„Daarvan kunt gij zeker zijn, al moet ik het ook betreuren een man van zulke ridderlijke gevoelens gewikkeld te zien in eene onderneming waarvan geen onmiddellijk heil te wachten is."

„Heb daarover geen zorg, mijnheer de markies," antwoordde Paolo en bood lachend zijne hand aan Silvio, die haar ditmaal niet afwees.

De jonge mannen scheidden van elkander. Silvio steeg in zijn rijtuig en gebood den koetsier hem naar den directeur Vito te brengen.

Romeinsche cijfers een Paus de Arabische cijfers in de rekenkunde heeft ingevoerd. Paus Sylvester II heeft dat gedaan."

— „.....Alhoewel elkeen dat had kunnen doen, indien de pausen zich niet steeds op den voorgrond gedrongen hadden."

— „Wel, men zegt ook, dat een priester den verrekijker en den mikroskoop heeft uitgevonden."

— „Dat zal wel niet waar zijn. Ja, die priesters willen gaarne overal aanspraak op maken."

— „Met uw welnemen het is tóch waar! De Franciskaan, Roger Bacon, heeft deze instrumenten uitgevonden."

— „Maar dat was een moderne Franciskaan, en niet een van die monniken uit het tijdperk der dompers. Wanneer leefde die magere Bacon?"

— „Hij stierf in het jaar 1282. Hij was al zeer vroeg modern, vindt u ook niet? Dan ook nog heb ik laatst gelezen, wie het eerste de theorie heeft verkondigd, dat de zon stil stond en de aarde draaide. Dat zult ge zeker ook niet weten, professor?"

— „Dat was Kopernikus!"

— „Neen, dezen priesterkanunnik komt de eer niet toe. Bijna honderd vóór Korpenikus leerde dat — ja, wien denkt gij wel, wien? — de bisschop van Regensburg Regiomontanus, in 1476!"

— „Dat kan wel wezen."

— „Ik vraag u beleefd verschooning. Waarom wordt de eeuw waarin wetenschappen, kunsten en letterkunde bijzonder schitterden, de gouden eeuw van Leo X genoemd?"

— „Waarom?...."

— „Omdat Leo X de bijzondere beschermer was van geleerden, kunstenaars en letterkundigen."

— „Wat! Leo, een Paus, zou tevens een beschermer van alle zegepralen der beschaving zijn? Jongen, het schijnt, dat gij mij voor den gek wilt houden."

— „Neen, zeker niet. Ik zou wel gaarne naar de priesters hebben willen gaan, om hun te vertellen, dat zij maar dommerikken waren doch deze twijfelingen laten mij niet met rust. Wel, is het waar, professor, dat de eerste vrije leerschool door De La Salle werd geopend?"

— „Ja, door den Franschman De La Salle."

— „Door den priester De La Salle — den priester. En dat de eerste, die zich met de doofstommen bemoeide, Pedro de Ponce was, en na hem L'Epée?"

— „Ja, de Spanjaard de Ponce, en na hem L'Epée."

— „Een pater de Ponce, en de priester L'Epée! Word niet boos, professor; het is niet onze schuld, dat de priesters ons niet met rust laten in de geschiedenis. Neem het mij niet kwalijk, ook las ik, dat de monnik Berthold Schwarz het buskruit heeft uitgevonden, de monnik Guido D'Arezzo de toonschaal en den grondslag voor de regels der harmonie, een monnik van Tegernsee in Beieren in het jaar 1000 de glasschilderkunst, de Jezuïet Secchi de spectrum-ontleding."

— „Houd op! Ik zie wel, dat gij mij voor den gek wilt houden."

— 't Is waar ook! Juist, de eerste bliksemafleider werd niet door Franklin uitgevonden, maar reeds in 1759 door den Norbertijn Procopius Diwisch. Ook Kurschner in zijn *Konversationslexikon* bewijst dat."

— „Houd uw mond, babbelaar die ge zijt!"

— „Enne! De grootste taalgeleerde van onzen tijd was zeker wel kardinaal Mezzofanti?"

— „Genoeg van uw wartaal! Scheer u weg."

— „Welken kant uit? Dat kan bepaald diaken Gurra ons vertellen. Hij vond in het jaar 1300 het kompas uit."

— „Uw hersens staan in brand!"

— „Wel, als ik in brand sta, dien ik de brandspuit te laten komen, opdat niet alles vernield worde. De brandspuit werd het eerst gebruikt door Cisterciënzer monniken, en de Parijzer Kapucijnen waren tot aan de zeventiende eeuw de brandweermannen van Parijs."

— „Als ge nu niet zwijgt, vliegt ge er vierkant uit."

— „En misschien in de lucht? Precies! De eerste luchtballon werd 60 jaar vóór Montgolfier uitgevonden door den monnik Berthold Gusmas, die in 1720 in het bijzijn van het heele Portugeesche hof in de lucht opsteeg..... Wat? Gij wrijft uw brilleglazen af, professor? De bril is ook weer door een priester uitgevonden. De Dominikaan Alexander Spind vond dien in de 13de eeuw uit..... Hebt gij zoo groote haast, dat gij op uw horloge kijkt? Dat moest gij in het geheel niet doen. Het horloge is ook eene uitvinding van priesters. Het eerste zakuurwerk hebben wij van den kerkelijken geschiedschrijver Cassiodorus, 505, verbeterd door Gerbert, later Sylvester II, van wien wij reeds melding hebben gemaakt."

— „Zoo? Maar nu ga ik; de gaslichten branden reeds."

— „Alleen nog dit, professor: Het zal u onbekend wezen, maar ik veronderstel, dat de Jezuïeten het gas hebben uitgevonden, en voor 't eerst het gebruikten te Stonyhurst in Engeland, in 1792. Jezuïet Dunn richtte in 1815 te Preston de eerste gasfabriek op. Het ga u goed, professor; ik hoop, dat gij het mij niet kwalijk neemt... Wat? houdt ge er ook een rijwiel op na? Dat ding werd uitgevonden door den priester Painton, die er reeds in 1845 gebruik van maakte. Wel te rusten! Ik vraag u nogmaals om verschooning. Wat waar is, blijft waar. Dat de geschiedvorscher steeds de waarheid zoeke!"

En de student zei nogmaals: „Goeden avond, professor!"

Maar de professor zei boe noch ba.

(Bode van Averbode).

Bericht

De abonné's van „Ons Kerkklokje" te BOXTEL, die het portret van Z. H. den Paus nog niet ontvangen hebben, kunnen dit afhalen bij

J. van den Bongaert A. 549 Duinendaal.

Voor de abonné's te Liempde, Esch, Vught en Gemonde zal binnenkort gezorgd worden.

Redactie.

KERKBERICHTEN.

Geldend voor alle Parochies.

Maandag, Dinsdag, Woensdag, Donderdag en Zaterdag is het gebruik van vleesch geoorloofd (Zaterdag bidden). Vrijdag geen vleesch.

Parochie van St. Petrus te Boxtel.

ZONDAG 19 Maart de H. Missen om 6, 8 en 10 uur. Na den middag om 3 uur het Lof en Rozenhoedje, om half 4 Congregatie.

Vandaag zal de schaal omgaan voor het Instituut van Arme Blinden te Grave, welke in uwe milddadigheid wordt aanbevolen.

Deze week de H. Missen om 6 uur, half 8 en half 9.

Woensdag en Donderdag Lof en Vrijdag Lof en Kruisweg om 6 uur.

MAANDAG 6 uur de H. Mis Cornelia v. Munster-v. Oers, half 8 de H. Mis Maria M. H. de Werd, half 9 gez. Mst. de WelEd. Heer Adrianus N. van Oerle.

DINSDAG 6 uur lez. H. Mis Anna S. v. Rooij-v. Krieken, half 8 lez. Jgt. Elisabeth v. Oers, half 9 gez. dienst mej. Johanna Smits-Salters te 's Bosch overleden.

WOENSDAG 6 uur lez. Mst. Andreas van Oers; half 8 lez. Mst. Gerardus A. IJpelaar; half 9 gez. Mst. Justinus J. v. d. Eerden.

DONDERDAG 6 uur lez. jgt. Josephus Bekkers; half 8 lez. Mst. Maria Joanna Pastoor; half 9 gez. jgt. Mevr. Joanna Maria v. d. Eerden-van Elk.

VRIJDAG 6 uur lez. jgt. Anna M. van Hal-van Houtum; half 8 lez. Mst. Elisabeth van Erp-van Rooij; half 9 gez. jgt. Adrianus Leermakers.

ZATERDAG 6 uur lez. Mst. Cath. v. d. Sande-van Gemert; half 8 lez. Mst. Anna B. v. d. Laar-v. d. Putten; half 9 gez. jgt. Engelina Leermakers-v. d. Velden.

Gedoopt: Henricus, zoon van Joannes Clerx-Toirkens; Johanna, dochter van Gerardus Bergmans-de Bruin; Maria, dochter van Joannes v. d. Brand-Rozenboom.

Overleden: Joanna Maria v. Rooij, 2 maanden.

Parochie van 't H. Hart van Jezus te Boxtel.

ZONDAG: H. Diensten om 7 en 8½ uur met onderrichting en om 10½ Hoogmis met lijdensmeditatie.

Namiddag om 3 uur Lof met Kruisweg en daarna Congregatie.

Vandaag feestdag v. d. H. Jozef.

Woensdagavond om 6 uur Lof ter eere v. den H. Jozef en Vrijdag om 6 uur plechtige Kruisweg.

Aanst. Zondag zal de eerste H. Mis beginnen om 6½ en de tweede om 7½ uur; — onder de H. Mis van half acht zullen de kinderen van 7 jaren hunne 1e H. Communie doen.

De ouders worden herinnerd aan het verlangen der geestelijke overheid om bij die gelegenheid de kinderen eenvoudig netjes te kleeden en geen bijzondere feesten te houden.

De kinderen, die hunne eerste H. Communie doen, moeten zorgen om 7 uur bij de zusters te zijn. Namiddag moeten zij in het Lof komen.

Zaterdag feestdag van Maria's Boodschap.

Vandaag zal de schaal omgaan, voor het Blindengesticht te Grave.

MAANDAG om 7 uur maandst. voor Johanna v. Kuringen, om 8 uur lez. jaarg. voor Theresia Notten.

DINSDAG om 7 uur lez. jaarg. voor Elisabeth v. de Meijden, om 8 lez. maandst. voor Anna Maria Bekkers.

WOESDAG om 7 uur lez. maandst. voor Martinus Welvaerts, om 8 uur lez. jaarg. voor Johannes Bekkers.

DONDERDAG om 7 uur lez dienst voor Marinus Hazenberg als lid v. het Broederschap v. 't H. Hart, om 8 lez. jaarg. voor Antonetta Jurriens.

VRIJDAG om 7 uur lez. maandst. voor Mevr. Cornelia Eras-v. Campen, om 8 uur zing. maandst. voor Mej. Johanna Merks.

ZATERDAG om 7 uur lez. dienst voor het welzijn der parochie, om 8 uur lez. jaarg. voor Maria v. Halde Bie.

Nog zullen deze week om 7 uur geschieden;

Maandag lez. maandst. voor Johanna v. d. Nieuwenhuijzen.

Dinsdag lez. jaarg. voor Maria Petrus v. der Sande.

Woensdag lez. dienst voor Marinus Hazenberg als lid v. d. Rozenkrans.

Donderdag lez. dienst voor Petrus v. Gerwen.

Vrijdag lez. jaarg. voor Jahannes v. d. Loo.

Zaterdag lez. jaarg. voor Johannes de Bie.

Nog zullen deze week om 7 uur in het St. Arsulagesticht geschieden:

Maandag lez. dienst voor Antonette van Handel.

Dinsdag lez. dienst voor Johannes Ketels te Best overleden.

Woensdag lez. dienst voor Frans v. Riel te Helvoirt overleden.

Donderdag lez. mndst. voor Corn-Wagemakers.

Vrijdag en Zaterdag lez. dienst tot bijzondere intentie.

Gedoopt: Antonis zoon v. W. Post-Versantvoort.

Overleden: Petronella van Lieshout-van der Laak 55 jaar.

Parochie van den H. Willibrordus te Esch.

Vandaag in alle H. Diensten schaalcollectie voor de arme blinden.

Namiddag om 2 uur katechismus, om 3 uur Kruiswegoefening daarna Lof.

MAANDAG Bijzondere Intentie.

DINSDAG gef. jgt. Willibrord v. Houtum.

WOENSDAG gef. jgt. Maria v. d. Aker, hsvr.

DONDERDAG gef. jgt. Johannes van Houtum.

VRIJDAG Mndst. Hendricus Konings.

ZATERDAG gef. jgt. Catharina van Houtum.

Parochie v. d. H. Martinus te Olland.

Hedennamiddag om 2 uur Katechismus, om 3 uur het Lof om half 5 vrouwenvergadering der Derde Orde. Zaterdag uitdeeling der H. Communie om half 7. De parochiemis om half 8, de Hoogmis om 9 uur, om 3 uur het Lof.

MAANDAG 1. m. voor Joannes v. d. Tillaert.

DINSDAG z. j. voor Adrianus v. d. Staak en Johanna de hvr.

WOENSDAG z. j. voor Adrianus de Koning.

DONDERDAG z. m. voor Gerardina v. d. Mugheuvel.

VRIJDAG 1. m. voor Anna Maria Vugs.

Parochie van den H. Lambertus te Gemonde

3de Zondag Vasten Feestdag H. Joseph.

Na den middag half drie lof en daarna congregatie.

MAANDAG 7 uur z j. Adrianus Maas, half acht lez. mndst. Adriana Habraken.

DINSDAG 7 uur z.j. Lamberdina hvr. van Adr. Maas, half acht lez. mndst. Joannes v. d. Linden.

WOENSDAG 7 uur z.j. Cornelis van Oorschot, half acht lez. mis Marinus Verhagen lid broederschap H. Rochus, half zes lof ter eere van den H. Joseph.

DONDERDAG 7 uur z.j. Cornelis v. d. Velden.

VRIJDAG 7 uur z j. Adriana hvr. van Cornelis v. d. Velden, half acht z.j. Antoon v. d. Sloot.

ZATERDAG 7 uur z. mis welzijn der Parochie, om 8 uur z. j. Petronella hvr. van Antoon v. d. Sloot,

Dinsdag om 4 uur bedeeling in Zusterschool.

Zaterdag feestdag van O. L. Vr. Broederschap dag van devotie. De H. Missen zullen zijn om 7 en 8 uur.

Vandaag onder de H. Missen zal de schaal gaan voor het R K. Blindengesticht te Grave.

De volgende week zullen de kinderen onder de plechtige communie gezamenlijk hun Paschen houden.

Gedoopt: Cornelis Joannes z. v. Joannes Schellekens-Vorstenbosch Mathijsz. van Joannes Hellings-Ariëns

Parochie van St. Jans Onthoofding te Liempde.

ZONDAG 1ste mis tot welz. der par., 10 uur z. j. Barbara hsvr. van de Laar; 2½ uur Lof, daarna jongenscongregatie.

MAANDAG 7 en 7½ uur l. m. Anna Maria Piet Pen † lid proc. Kevelaar en Retraite-P.

DINSDAG 7 uur z. jg. Wilhelmus van der Vleuten, om 7½ uur z. m. † familie kind. Adr. v. d. Meijden.

WOENSDAG 7 uur l. jg. Wilh. Joh. Welvaarts, om 7½ l. jg. Anna Maria Joh. Welvaarts.

DONDERDAG 7 uur z. jg. Anna Cath. Ger. v. Eijndhoven, om 7½ z. jg. Franc. v. d. Biggelaar.

VRIJDAG 7 uur z. jg. Joh. Franc. v. d. Biggelaar, om 7½ z. jg. Lamb. v. Mol.

ZATERDAG feestdag O. L. Vr. Boodschap. De missen en het Lof als op Zondag. De 1ste mis tot welz. der par., 10 uur z. m. voor de leden der processie v. Kevelaar.

ZONDAG 10 uur z. mdst. Theod. Versantvoort.

Woensdag 5½ Lof v. d. H. Joseph. Vrijdag biecht hooren van 1½ tot 4 uur en Zaterdag van 1½ tot 2½ en van 3 tot 4 uur.

30e Elisabeth. Joh. v. Erp † Boxtel, Cath. Joh. van den Langenberg † St. Oedenrode.

7de Anna Maria Piet Pen † Liempde.

Gedoopt: Johannes z. van J. v. Alebeek-v. d. Heuvel, Cornelis z. van A. Versteden-v. d. Velden, Antonia d. van J. de Beer-v. d. Heuvel, Josephina d. van C. v. d. Velden-v. Haaren.

Parochie van Sint Petrus te Vught.

ZONDAG. Vandaag is de schaalcollecte in alle missen voor het Blindengesticht te Grave.

Nam. is het Lof *niet* om 3 uur maar van avond om 7 *uur*.

MAANDAG 7 uur en 7¾ gel. zev. wed. J. Toemen, 8½ gez. jg. heer H. Duijx.

DINSDAG 7 uur gef. gel. jg. W. v. d. Loo, 7¾ gef. gel. jg. hvr. W. v. d. Loo, 8½ gez. mdst. Mevr. Diepen.

WOENSDAG 7 uur gel jg. echtg. J. v. Hedel, 7¾ gel. mis hvr. A. v. Keulen, 8½ gez. jg. heer M. Kamp.

DONDERDAG 7 uur gel. jg. A. Pijnenburg, 7¾ gel. mis G. Graat, 8½ gez. jg. mej. wed. M. Kamp.

VRIJDAG 7 uur gel. jg. hvr. M. v. Dun, 7¾ gel. jg. mej. wed. Fr. v. d. Akker, 8½ gez. jg. heer A. de Leijer.

ZATERDAG 7 uur gel. jg. hvr. Willem v. Bakel, 7¾ gel. jg. heer H. Jansen, 8½ gez. jg. heer Lamb. de Leijer.

Vandaag wekel. mis Pastoor Lips.

In de Gest. 4 gel. zev. wed. J. Toemen, mdst. K. v. Keuler, 2 G. Gloudemans, 2 echtg. H. v. Hasselt, 2 M. v. d. Steen, 1 D. Kluijtmans, 1 echtg. P. v. d. Ven, 2 echtg. A. Kluijtmans, 1 J. J. v. d. Heuvel, 2 mevr. Hohman, 1 wed. J. v. Aarle, 1 M. Bezemer, jg. J. J. v. d. Heuvel, A. v. Esch, hvr. A. v. Esch, 1 wed. H. v. Gorcum, 1 mevr. v. d. Pol, 10 Fr. v. Iersel, 1 C. Vugts, 1 J. v. d. Hoven, 2 overl. fam. 1 afg. fam. kind. J. Rombout.

Nam. 3 uur wordt in 't Patronaat eene algemeene vergadering gehouden voor de vereeniging „Voor Eer en Deugd". De voorzitter dezer vereeniging te 's Bosch, Mr. Frans Teulings, zal aldan spreken. Deze vergadering is toegankelijk voor alle mannen en voor jongelingen boven de 18 jaar.

Van avond 7 uur Lof, waaronder de Z.Ew. Pater v. d. Hoven van het retraitenhuis een predicatie zal houden. Hierbij wordt *heel Vught* uitgenoodigd.

Wij hopen en vertrouwen op uwe algemeene deelneming en medewerking. De schoone deugd van zedigheid wordt in onzen tijd op velerlei gebied aangerand, wij verzoeken u allen dringend mede te werken, om die verhevene deugd in eere te herstellen.

Woensdag avond 7 uur Lof ter eere van den H. Jozef, Vrijdag 7 uur plechtige Kruisweg.

Gedoopt: Joannes J. z. v. Antonius van Rooij en Maria Wagenaars. — Hubertus z. v. Joannes v. Kasteren en Huberta Lommers.

Overleden: Wed. Joannes Foemen.

Agenda der R. K. Vereenigingen te Boxtel.

Zondag. Vergadering Werklieden Vereeniging 6 nam. Zaal D.

Maandag. Hanze Cursus. Zaal A.

Hongerend Rusland. Zaal C.

Verg. Kleermakerspatroons 3 nm. Zaal A.

Woensdag. Cursus Landstorm.

Zaterdag. Bibliotheek 6—8.

Zitting bouwvakarbeiders 4½-6½.

HANZE.

Maandag avond om 8 uur **praatavond** voor de leden der Hanze. Er zal gesproken worden over de **plechtigheden der Goede Week.**

NOOD!

Hongerend Rusland roept om hulp, spoedige hulp. Duizenden sterven den hongerdood. We moeten, als christenen redden wat we kunnen.

De Drenthsche Venen vragen om ondersteuning. Zullen wij onze eigen landgenooten dien steun weigeren, die wij zoo bereidwillig verleenen aan Hongarije, Oostenrijk, Duitschland, Rusland?

Deze week wordt te Boxtel een comité opgericht met het doel voor deze nooden een collecte te houden.

Weest derhalve deze comité-leden behulpzaam bij hun edel streven door uwe milddadige giften.

De H. Vastentijd is een uitmuntende tijd om zich iets te ontzeggen, wat men besteedt aan den naasten.

Handelt als leerlingen van Christus.

God zal het u loonen.

Voor hongerend Rusland.

Door bem. van kapelaan Smulders:

a. van N.N.	f 10.—
b. voor het kinderheim Charlottenburg van N N.	f 10.—

Uit Liempde.

Van N. N.	f 5.—
Loterij Heilige Petrus Canius van N. N.	„ 5.—
Van N. N.	„ 1.—

ESCH.

Wed. R.	f 25.—
Wed. P.	„ 5.—
N.N.	f 10.—

Voor de arme Oostenrijksche Priesters.

Door bem. van Pastoor Eras:

van K. Z.	f 10.—

Giftenlijst voor de Missie Boxtel.

Vorige opgave	f 9435.72
Van een kaartclub	„ 3.—
Door bem. van past. Eras:	
Van N.N. uit Schijndel uit dankbaarheid	„ 10.—

Van hier en elders.

Goenarés zal in Griekenland een nieuw ministerie samenstellen.

—

Ingediend is het wetsontwerp tot wijziging der Arbeidswet 1919, waardoor de werkweek komt op 48 uur.

—

Amerika zal officieus vertegenwoordigd zijn op de conferentie van Genua.

—

Zijne Heiligheid de Paus heeft bepaald, dat het Conclaaf aanvangt 15 dagen na 's Pausen dood.

—

De Grieksch-Turksche oorlog is hervat.

—

De Koning van Zweden brengt binnenkort een bezoek aan den Haag.

—

In Albanië is een opstand uitgebroken.

—

Van 30 Juli—6 Aug. wordt in den Haag een nationaal R. K. Jeugdcongres gehouden.

—

De onlusten in Zuid-Afrika worden door de regeering krachtig onderdrukt.

—

Binnenkort worden de vrachtprijzen op de Duitsche spoorwegen wederom verhoogd.

—

Tusschen België en Engeland zal een economisch accoord gesloten worden.

—

Poincaré gaat niet naar de conferentie van Genua.

—

Op Woensdag 22 Maart wordt te Amsterdam eene groote vergadering belegd om te verkrijgen tijdelijke invoerbelemmering.

Paolo Caraffi steeg de trap op, en trad, daar de kamerdienaar toevallig niet aanwezig was, onaangediend in het hem welbekende kabinet van graaf Morigno.

De graaf zat aan zijn schrijftafel en was niet weinig verrast toen hij Paolo zoo geheel onverwachts zag binnentreden.

„Er is toch niets gebeurd?" vroeg hij hem met zekeren angst.

„Uw zoon heeft weder prachtige streken uitgevoerd!" antwoordde Caraffi onvergenoegd.

„Hoe zoo? En Giubilei wijkt niet van zijne zijde?"

„Ik transporteerde dezen nacht mijne twee wagens geweren in de richting van Frosinone. Wij waren gelukkig door de poort gekomen en reden op een zijweg langs de Via Tusculana. Op eens kraakte het in onze nabijheid: pief, paf, poef! Wat gebeurt er? dacht ik en sprong met twee man op den straatweg. Wat zag ik? Twee door uw zoon gehuurde bandieten vielen den man aan, die zooeven uwe kamer verlaten heeft. Ware er een patrouille in de nabijheid geweest, mijn transport ware waarschijnlijk verloren."

„Welke domheid! Maar hoe kon Giubilei dit toelaten? Hij weet toch dat ten zuiden van Rome niets mag gebeuren, omdat wij daar onze magazijnen aanleggen!"

„Ik geloof nauwelijks dat Giubilei dat weet, Maar ook zonder dit had zulks niet mogen gebeuren. Wanneer het ruchtbaar wordt, benadeelt het ons in de openbare meening. Nog heden moet uw zoon naar Caprera vertrekken, want wanneer deze Di Borgo ontmoet, is hij in staat hem op de openbare straat dood te schieten. En hij heeft gelijk als hij het doet."

„Weet hij dan, wie zijn vijand is?"

„Hij vermoedt het, en dat ik hem in dit huis aangetroffen heb, bewijst mij dat hij op den juisten weg is."

„Zijn bezoek staat hiermede in niet de minste betrekking. Maar gij hebt gelijk, Francisco moet nog heden de stad uit. Ik wil het bericht aan Garibaldi ontwerpen en dan kan hij met den trein van twee uur naar Liverno afreizen."

„Terwijl gij met uw zoon spreekt, zal ik Giubilei onder handen nemen."

Ten tijde dat dit alles in het paleis Morigno voorviel en Francisco met stomme onderwerping het bevel tot vertrekken ontving, en Giubilei met het onverschilligste gelaat van de wereld de verwijtingen van Caraffi aanhoorde, zich slechts daarover ergerende dat hij zelfs geen bajocco voor zijne moeite en arbeid bekomen had maar ook de 25 dukaten, die hij als leeuwenaandeel van den bloedprijs ontvangen had, aan de revolutiekas betalen moest, was Silvio weder naar den directeur teruggekeerd, die hem in groote spanning verwacht had. Nadat de jongeling hem in vliegende haast de bijzonderheden van zijn bezoek had medegedeeld, bemerkte de directeur:

„Ik heb niets anders verwacht. Er zal tusschen u en graaf Morigno een strijd om het bezit van Lucia ontstaan en in dezen strijd, die thans een bloot privaat karakter heeft, zullen allengs motieven vertoonen, die van openbaren aard zijn."

„Van mijne zijde niet, mijnheer de directeur."

„Ja wel. Dat is een fout van ons volk, en wij lijden daaraan meer, dan men in den regel gelooft. Ik heb tijdens uwe afwezigheid over de zaak nagedacht, en er zijn allerlei denkbeelden bij mij opgekomen, die ik de Romeinsche jeugd gaarne op het hart zou willen drukken. Beschouw onze ontevredenen. Onder de honderd zijn er geen tien, die principieele tegenstanders der pauselijke regeering zijn. De een gelooft zich hier, de ander daar door een prelaat achteruitgezet, en daarvoor moet nu de pauselijke regeering boeten. Een concurrent heeft een ander een openbaar werk voor den neus weggenomen, en daarvoor moet de regeering onvergeworpen worden. Zulke en dergelijke onbeduidende motieven vindt gij bij negen tienden der ontevredenen. In andere landen weet men dat God het allen menschen niet naar den zin maakt, en bij ons Italianen moet eene regeering dit doen."

„Het is toch opmerkelijk dat zoovele harten overeenkomen in het verlangen naar Italie's eenheid."

„Dat is niet opmerkelijk, men is ontevreden, voornamelijk in de steden, en de bladen bevelen als het eenige radicale middel de eenheid aan. Op het papier is dat alles zeer fraai, en het gevolg heeft de proef nog niet doorstaan, maar het klinkt mij komisch in het oor, wanneer ik de gedeeltelijke gevolgen beoordeel met het oog op de verklaringen der dagbladschrijvers. Wij hebben nu het grootste gedeelte van Italië tot een gemaakt en de schulden zijn vermeerderd als muizen, en de vrijheid is geringer, het gepeupel teugelloozer, de lasten ondraaglijk geworden, en waarom dat alles? Omdat geheel Italië nog niet één geworden is. Rome ontbreekt er nog aan. Thans zal Rome het zijn, dat het geluk van Italië herstellen moet. Zoo beweren slechts onervaren heethoofden en schurken, die onder het heil des vaderlands niets anders verstaan dan de berooving daarvan ten hunnen voordeele."

Het gesprek werd onderbroken door de aankomst van een derden persoon. Er verscheen namelijk het kleine mannetje dat graaf Morigno herhaaldelijk geheime berichten uit de staatskanselarij bracht, de abbé Vocatelli. Ditmaal droeg de priester die gekomen was om eenige kunststukken in oogenschouw te nemen, het geestelijk gewaad. Nadat de abbé zijn doel had bereikt, bleef hij bij de twee heeren en het gesprek viel weder onmiddellijk op de openbare aangelegenheden. In de eerste plaats was het de cholera, die toenmaals beduidende verwoestingen te Rome aanrichtte. De abbé verhaalde dat het groote hospitaal van den H. Geest met zieken opgevuld was, de pauselijke regeering in alle wijken der stad commissiën had aangesteld, dat de ten verkoop aangeboden levensmiddelen overal aan de strengste controle werden onderworpen en zooeven weder twaalf commissiën waren benoemd, die op een bijzonder bevel des Pausen de woningen der lagere klassen onderzoeken moesten en voorts ten taak hadden alle invloeden, die voor de gezondheid des volks schadelijk waren, te bestrijden en te verwijderen. De militaire overheden hadden bedden,

Snippertjes.

Gedachten lezen.

Wanneer een dame met een parasol een heer diens hoed een deuk geeft, dan zegt deze: „o het beteekent niets," en denkt, „onhandig spektakel!"

Als iemand, wanneer hij zal gaan eten, onverwacht bezoek krijgt, dan zegt hij: „wel, wel, dat doet me genoegen," en denkt: „Ik wou dat je op de Mokerhei zat."

Als een vader 's nachts zijn zoontje, dat schreeuwt moet wiegen, zingt hij: „slaap, kindje, slaap!" en denkt: „Houd je muil."

Als iemand een dame aan een diner iets over het costuum werpt en vraagt: „zou het vlekken geven?" dan zegt zij: „volstrekt niet," en denkt: „stommerik!"

—

Een oude Leukert.

In den trein, heer met groote neus tegenover twee lachende studenten:

Heer: „U lacht zeker om mijn grooten neus?"

Stud.: „Jawel, mijnheer."

Heer: „Welnu, dan zal ik jullie de geschiedenis van mijn neus eens vertellen. Ik had n.l. eertijds keuze tusschen drie neuzen. En weet u waarom ik deze uitverkoos?"

Stud. nieuwsgierig: „Neen."

Heer: „Wel, doodeenvoudig, om dat de twee andere, zooals jelui, snotneuzen waren."

—

Er in gevlogen.

Een vreemdeling liet zich door een jongen den weg wijzen in de groote stad. Nooit nog was hij er geweest, maar nu die oorlog hem zulke aardige buitenkansjes had verschaft, kwam het er op een beetje geld niet aan en dat liet hij tegenover iedereen en bij elke gelegenheid blijken.

Zoo ook, toen ze 'n bedelares tegenkwamen.

— Zeg, jongen, zei de O.-W.er, ik geef die vrouw een gulden, voor elken stuiver, die jij haar geeft.

— Goed, zei de jongen en met centen en dubbeltjes scharrelde hij vijftig cent bij elkaar.

De vreemdeling gaf haar tien gulden en toen ze weer samen op weg waren zei dezen tot den jongen: — Wie van ons tweeën was nu eigenlijk de grootste gek?

— U, zei de jongen.

— Neen, meende de O.-W.er, jij, want jij hebt haar alles gegeven wat je had.

— Jawel, antwoordde de jongen, maar het was ook m'n moed.r.

Voor onze Kinderen

Een versje voor wie niet goed kunnen rekenen.

Jan kreeg van zijn boerin de last,
Zes ezels uit de wei te halen,
Om die te brengen naar den stal:
„Maar *tel* nu goed, hoor! zonder [falen!"
En Jan liep naar de wei, heel vlug;
Eén langoor was er fluks gegrepen;
Dien sprong hij aanstonds op den [rug
En 't was, of de andere vijf 't [begrepen,
Toen Jan hun toeriep: „Komt, [gaat mee!
Komt, volgen jullie met je vijven.
Dan gaan wij samen naar den stal;
Geen enkele mag hier achter- [blijven".
Zoo leidt hij de ezels blij naar huis
En laat ze dra den stal ook binnen.
Maar ach! Hij telt er nu maar *vijf!*
O wee! wat zal Jan nu beginnen?
Zes ezels waren in de wei
En vijf heb ik er thuis gekregen!
De slimme Jan vergat, och arm,
Den ezel dien hij had bestegen.
Toen riep hij de boerin er bij.
Zij sprak: „Wel, heb ik van [mijn leven!
Vijf ezels zijn er maar, zegt gij!
Geloof mij, Jan, *ik* tel er *zeven.*

St. Antonius de Vriend der Kinderen:

Op zekeren dag ging de H. Antonius, toen nog Ferdinand geheeten, (want hij leefde toen nog in de wereld) in de hoofdkerk van Lissabon binnen. Hij ontmoette op de trappen van het portaal een meisje, dat op haar hoofd een kruik vol water droeg. Door een onvoorzichtige beweging liet ze hare kruik vallen, welke in honderd stukken brak. Het arme kind schreide bitter, want zij was in dienst bij een strenge vrouw en vreesde voor straf. Het medelijdende hart van den jeugdigen Ferdinand werd getroffen door de droefheid van het meisje. Hij was ook nog maar een kleine jongen en had dus geen geld, om een nieuwe kruik voor haar te koopen. Maar de ware naastenliefde zoekt en vindt altijd middelen, om anderen bij te staan. In zijn kinderlijke onschuld bad hij inwendig, dat onze Lieve Heer hem zou helpen, om de kruik te maken. Daarna begon hij, — zooals kinderen dat dikwijls doen — de gebroken scherven aan elkaar te passen. En zie, de Goede God verhoorde het vertrouwvol gebed van Zijn kleinen liefdadigen dienaar.

De engelen stonden hem zichtbaar bij en hechtten ieder stukje vast, dat Ferdinand er in paste. Zoo was de kruik spoedig weer in haar gewonen vorm hersteld. De knaap gaf ze weer aan het verheugde kind terug. Nu bemerkte zij, dat er een tweede wonder gebeurd was. Want niet alleen was de kruik weer als nieuw, maar ze was tot boven toe met helder water gevuld.

Dankbaar ging ze naar huis en vertelde overal het wonder, dat ze met eigen oogen had aanschouwd.

Een aangename ontvangst

—

Van den Engelschen tooneelspeler Sothern, die als vroolijke spotvogel evenzeer bekend als bemind was, verhaalt men menige origineele grap. Eens had hij een aantal bevriende heeren tot een groot diner uitgenoodigd. Van een hunner, zekeren heer Thompson, wist men niet alleen dat hij, hoe ongedwongen de toon daar mocht zijn, toch altijd door een bespottelijke waardigheid trachtte te imponeeren; maar tevens, dat hij de ongemanierdheid had, om bij zulke gelegenheid uit ijdelheid, en om een zeker gewicht aan zijn persoon te verleenen, expresselijk te laat te komen.

Men was reeds aan de soep, toen een luid schellen aan de voordeur de komst van den achteloozen gast meldde. Daar riep Sothern haastig:

„Spoedig, allemaal onder de tafel!" Die Thompson zal als 'n zoutpilaar van verbazing staan, als hij de ledige tafel ziet en gelooven moet, dat hij ditmaal eens de eerste gast is."

Sothern's kluchtige invallen waren bekend; daarom toonde het gezelschap zich niet bijzonder verrast, maar in gespannen verwachting kroop men zoo goed als 't kon onder de tafel. Sothern zelf nam aandeel aan die duikerskunst maar het duurde niet lang of hij zat weder, als een waardig gastheer, aan het hoofd der tafel.

Thompson trad binnen; hij kon zijn oogen niet geloven. Sprakeloos keek hij Sothern aan en riep eindelijk niet zeer beleefd uit:

„Zeg, waar zijn je gasten, mijn vriend?"

Sothern schudde op de zwaarmoedigste wijze het hoofd, en antwoordde op dien melancholieken toon:

„Ik kan het mij waarlijk niet verklaren, mijn waarde, hoe zooiets mogelijk kon zijn; maar" — en met een hoogst ernstig gebaar lichtte hij een deel van het tafeilaken op — „zoodra zij U hoorden komen, vielen ze allen van schrik onder de tafel!"

De uitdrukking der gezichten zoowel van den goeden heer Thompson als de beetgenomen gasten, die nu als natte poedels successievelijk uit hun vrijwilligen schuilhoek voor den dag kwamen, zal men zich kunnen voorstellen.

Eene merkwaardige bekeering

Uit het leven van de H. Katharina van Siëna.

Een misdadiger, Nicolaus Fuldo, was veroordeeld om onthoofd te worden. Zijn leven was eene aaneenschakeling geweest van de afschuwelijkste gruweldaden, en nu zag hij den dood tegemoet met rechtopstaande haren, met machteloose woede. Trotsch wees hij de priesters af, die gekomen waren, om zijne ziel aan het verderf te ontrukken. Woest twistte en schertste hij met de beulen, om den angst en de vertwijfeling, die in hem woedden, te onderdrukken.

De laatste dag voor de terechtstelling brak aan. Fuldo verkeerde in den toestand van de diepste zedelijke bedorvenheid en scheen besloten, daarin te sterven. Heel Siëna sprak over den afschuwelijken zieletoestand van dien onmensch. Ook Katharina hoorde hiervan; zij brak in een stroom van tranen uit, wierp zich voor het kruisbeeld en smeekte God om barmhartigheid, om redding voor die kostbare ziel. Indien God haar deze ziel schonk, wou zij gaarne alle lijden verdragen, dat de Heiland haar zou opleggen. Niets is machtiger dan het gebed der rechtvaardigen; want volgens de woorden der H. Schrift vermag het veel bij God. Uit het gebed putte Katharina moed. Zij ging op weg naar haren grijzen biechtvader, Raymund van Capua, verzocht en bewoog hem mee te gaan, en begaf zich door het verbaasde volk heen tot den misdadiger.

De bewakers traden vol eerbied terug voor de godvreezende maagd en oogenblikkelijk stond zij voor den schuldige. Met treffende vriendelijkheid blikte zij hem in die verschrikkelijke oogen, waaruit ontsteltenis, woede en vertwijfeling spraken. „Ik kom om u te troosten, mijn arme broeder," sprak zij.

Alsof hij uit een diepen slaap ontwaakte, getroffen door de innigheid, die in haar toon lag, antwoordde Fuldo: Hoe, gij noemt mij broeder, mij, den veroordeelde?

„Ja, gij zijt mijn broeder, mijn ongelukkige, beminde broeder; ik heb als een zuster om u geweend, en ijl nu hierheen, om u bij te staan."

„Gij, tot mij, den veroordeelde?"

„Slechts veroordeeld door de menschelijke gerechtigheid," antwoordde Katharina.

„Den vervloekte, den verdoemde, ook voor God!" schreeuwde Nicolaus.

Katharina, ontzet door die vreeselijke woorden, greep het kruisbeeld, dat in de cel van den misdadiger stond, zonk op de knieën en drukte het aan de lippen. „Neen, neen!" riep zij schreiend uit, „gij o Jezus, vervloekt hem niet, die tot U roept, al ware het slechts in het laatste oogenblik zijns levens! Gij leedt en stierft voor eene wereld vol zonden en misdaden; de eerste, dien gij in Uw rijk opnaamt, was een roover. Hij bad U zijner te gedenken. O, gedenk ook dezen ellendige en hij is Uw kind! Heb medelijden met mijn ongelukkigen broeder!"

Fuldo was in den beginne getroffen; een traan, den droppel gelijk, die uit de rots zweet, kwam in zijn verward oog. Maar hij herstelde zich spoedig en riep met vreeselijke stem:

„Weg van mij, huichelaarster, die door de priesters afgezonden zijt, om mij den roem te ontstelen, als een held, als een man te sterven! Vervloekt en verdoemd zij alles!"

Het afschuwelijke dezer woorden, die uit de hel schenen te weerklinken, deed de omstanders beven. Alleen Katharina bleef bedaard. Vol vertrouwen blikte zij naar den hemel, greep de boeien van Fuldo, wierp zich aan zijne voeten neder en sprak: „Jezus, neen, neen, neen! hoor niet naar hem, maar naar mij, uwe arme maagd! Red zijne ziel! En gij, broeder, — aldus riep zij tot Fuldo — verhef uwe stem met mij en roep: Gedenk mijner, o Jezus, gedenk mijner! Dan zult gij niet meer uwen rechter vinden, maar uw liefdevollen Heiland, uw redder! Wil u redden en Hij redt u, wil de zaligheid en Hij geeft ze u!"

De omstanders konden den machtigen indruk niet ontgaan; zij begonnen ook te bidden toen zij Katharina hoorden smeeken voor de redding dier ongelukkige ziel.

Eindelijk begon het ijs om Fuldo's hart te smelten. Genade en berouw keerden er in terug. Hij ademde diep, zijne borst rees, een stroom van tranen brak uit zijn oogen: „God," riep hij, „Gij zijt oneindig barmhartig, Gij zult ook mij vergeven." Het zaad van Geloof en Hoop was in zijn hart gevallen en zou weldra tot den bloei der liefde opgroeien. Met onuitsprekelijke pijn keek hij met verwilderde oogen op het crucifix, dat Katharina, nog altijd geknield, hem voorhield, en weldra las men in zijne oogen de hoop op vergeving zijner zonden. Een zonnestraal brak door de zwarte onweerswolken. Hij sprak: „Ik wil biechten!" „Sta op," zei hij tot Katharina, „U, die mij mijn God hebt weergegeven, wil ik in alles gehoorzaam zijn."

Katharina's gelaat straalde van vreugde. Zij liet haar hoofd op de bank des misdadigers zakken en dankte God. Na een poos sprong ze op en riep met eene van aandoening bevende stem: „Gegroet, gegroet, mijn broeder, gered door het bloed van het Goddelijk Lam. Ziet ge nu, welke vreugde de Heiland u verschaffen kan.Ween, ween, mijn dierbare broeder, ween over uw verkeerd leven, zooals het kind voor zijn goeden vader schreidt."

Geduldig hoorde Fuldo deze woorden aan en smeekte: „Och, zend mij eenen biechtvader." „Hier is mijn vader," zei Katharina. „Wilt gij dien ook?" „Ja, uw vader moet ook de mijne worden," riep Fuldo uit. Hierop verliet Katharina de gevangenis, met de belofte, spoedig weder te keeren.

's Namiddags kwam Katharina terug en vond Fuldo, met God verzoend, overgegeven aan Zijnen heiligen wil en bereid om te sterven. De priester begon te bidden, zij bad mee. Daarop sprak zij tot Fuldo: „Ziet ge, de liefde van God is als die eener moeder. Een kind behoeft nooit te vreezen voor zijne moeder. Wat het ook misdaan heeft, zij zal het altijd tot zich nemen en aan haar hart drukken om het te troosten en te beschermen."

Katharina moest beloven nog voor de terechtstelling bij Fuldo te komen. Voor het klokje der arme zondaars klonk, was zij reeds daar. Met de diepste aandacht was zij getuige, dat hij tot de tafel des Heeren naderde. Fuldo, door doodsangst aangegrepen, viel Katharina te voet, en smeekte haar, bij hem te blijven tot aan de onthoofding. Katharina overwon haren afkeer voor zulk een schouwspel en beloofde hem niet te verlaten. Zij sprak hem moed in, sprak over het eeuwige leven in vergelijking met dat korte lijden en raadde hem aan, bij de terechtstelling, dikwijls den zoeten naam Jezus uit te spreken. Fuldo deed alles wat Katharina hemried. Hij volgde haar als een lam. Zijn gelaat klaarde op en zoo dikwijls hij den Zoeten Naam uitsprak, scheen hij van alle vrees bevrijd. Verwonderd over zichzelf sprak hij: „Ik ga den dood onbevreesd tegemoet." De stoet zette zich in beweging. Katharina zocht sterkte in het gebed. Zij verliet hem, voegde zich op de plaats der terechtstelling weer bij hem. „Ik ging," zoo schrijft zij in een harer brieven, „naar het schavot, altijd biddend; ik zette mij op het schavot en legde mijn hoofd op den blok, die voor zijne onthoofding gereed stond, want het was me of ik zelf onthoofd moest worden. Zoo bleef ik zitten en bad. Ik zag den armen zondaar aankomen, zoodra hij mij bemerkte, begon hij te glimlachen en verzocht mij hem te zegenen. Ik deed het en zei: „Gij zult weldra in de veilige haven aanlanden." Daarop bukte hij zich; ik ontblootte hem den hals en sprak hem moed in. Hij zei niets meer dan „Jezus, Katharina!" en ik ving zijn hoofd op in mijne handen. Mijne ziel was nu bevredigd. Ik liet zelfs niet toe, dat men mijne kleederen reinigde van de bloedvlekken, dié er aankleefden.

ATTENTIE

Hij die graag iets moois wil lezen
Iets dat werkelijk is geschied,
Hij wordt op dit werk gewezen,
In winkels koopen, kan men 't niet.
Katholieken, Socialisten,
Ieder schenkt dit boek genot -
n men behoeft niet meer te twisten
Over het niet bestaan van God.

Uitgave van H. DELMEE

St. Chrispijnstr. 24, Den Bosch

Wordt gevraagd met **1 Mei** of later een nette

R.K. DIENSTBODE,

niet beneden 17 jaren.
Zich aan te melden bij den Heer W. KAMP, Taalstraat 43, Vught.

Plaatsing aangeboden
te Boxtel

voor Heer of Dame

in een net en stil gezin.
Brieven aan het bureau dezer courant, No. 736.

Adverteeren doet verkoopen.

Henri v. d. Velden & Co.
Stationstraat
BOXTEL.

Het goedkoopste Adres.

Zeer fijne belegen goudsche kaas per pond	f 1.10
Prima zalm per hoog blik	- 1.15
„ „ p. heel blik plat	- 1.10
„ „ p. half „ „	- 0.80
Sardines a l'huile, groot blik	- 0.65
„ „ middel „	- 0.35
„ „ klein „	- 0.20
Gelei 1e soort per pot	- 1.—
„ Huishoud „ „	- 0.65
„ emmers à 10 pond	- 4.90
„ „ „ 5 „	- 2.65
Appelstroop p. bus à 1 Ko.	- 0.60
Hagelslag per ons	- 0.18
Vijgen per pond	- 0.17
Veencocandykoeken	- 0.37
„ ontbijtkoeken 0.35	- 0.20
Raapolie per liter	- 0.65
Boterolie „ „	- 0.95
Delftsche slaolie per 1/1 fl.	- 1.30
„ „ „ 1/2 fl.	- 0.80
Tarwebloem per pond	- 0.13
Gruttemeel p. pond 0.13	- 0.17
Boekweitenmeel p. pond	- 0.22
Zelfrijzend bakmeel per pak	- 0.35

5 % Schoonmaakartikelen. 5 %

Sponzen	**Handvegers**
Zeemen	**Kamervegers**
Vaatdoeken	**Bezems**
Dweilen	**Houtborstels**
Zeilboenders	**Waschborstels**

en verder alle POETSARTIKELEN

NEEMT EENS PROEF

met onze eigen vakkundig bereide en electrisch gemalen

GLANSVERF

in bussen van 1/2 pond, 1 pond en 2 pond.
OP ALLE ARTIKELEN à CONTANT 5 % KORTING.
GEEN BETER ADRES HIERVOOR DAN

Drogisterij „'t ZAND"

Emmaplein 11 's-BOSCH Telefoon 593

SPOORWEGLIJSTJE VAN ONS KERKKLOKJE

Boxtel	†5.46	7.18	7.31	9.40	11.46	12.49	§2.36	§3.15	5.06	§6.56	7.37	9.09
Esch	5.54	—	7.39	—	11.54	—	2.44	—	5.14	7.04	—	—
Vught	6.03	—	7.48	—	12.03	1.01	2.53	—	5.23	7.14	—	—
's-Bosch	6.10	7.33	7.55	9.55	12.10	1.08	3.00	3.30	5.30	7.21	7.52	9.24

's-Bosch	§5.24	8.27	§9.45	10.12	11.10	2.23	§3.10	4.26	6.29	8.33	11.51
Vught	5.32	8.35	—	10.20	11.18	2.31	—	4.34	6.37	—	—
Esch	5.41	8.44	—	—	11.27	2.40	—	4.43	6.46	—	—
Boxtel	5.48	8.51	10.00	10.31	11.34	2.47	3.25	4.50	6.53	8.48	12.05

Boxtel	6.14	§*7.17	9.04	9.20	§9.52	§10.04	10.35	11.46	2.54	§3.19	§3.27	5.05	7.00	8.44	8.52	12.13
Best	6.29	7.35	—	9.34		—	10.48	—	3.08	—	—	5.18	7.14	—	—	12.26
Acht	6.40	S	—	9.44	—	—	10.58	—	3.19	—	—	5.28	7.25	—	—	—
Woensel	—	—	—	9.50	—	—	●	—	—	●	—	—	7.31	—	—	—
Eindhoven	6.49	7.52	9.28	9.56	10.16	10.28	11.10	12.10	3.31	3.43	3.51	5.37	7.37	9.08	9.16	12.41

Eindh.	§ 5.05	6.39	8.39	9.02	9.11	§9.48	10.45	§12.15	§1.55	§2.48	§2.57	4.11	5.58	6.58	8.39	8.47	§8.52
Woensel	—	—	8.45	—	—	—	—	—	●	—	—	●	—	—	—	—	—
Acht	—	6.49	8.52	—	—	10.01	—	—	2.08	—	—	4.24	—	7.08	—	—	S
Best	—	6.59	9.03	—	—	10.18	11.01	12.31	2.19	—	—	4.35	6.14	7.18	—	—	9.15
Boxtel	5.35	7.11	9.15	9.26	9.35	10.30	11.13	12.43	2.31	3.12	3.21	4.48	6.26	7.30	9.03	9.11	9.27

Boxtel	§5.43	§—	7.28	9.30	10.08	11.19	§12.55	§2.52	§3.26	4.58	6.32	6.59	8.13	9.16	9.40
Oisterwijk	5.56	6.52	7.33	●	10.22	11.33	1.09	3.05	—	5.11	—	7.12	—	●	9.53
Tilburg	6.10	7.06	7.52	9.52	10.36	11.47	1.23	3.19	3.48	5.25	6.54	7.26	8.35	9.33	10.07

Tilburg	§5.34	§6.21	8.11	8.37	8.50	8.54	§9.25	11.13	§1.37	2.02	§2.50	4.31	§6.24	7.55	8.17	11.35
Oisterwijk	5.49	6.35	8.27	—	—	9.10	●	11.28	1.52	2.18	3.05	4.46	6.39	8.11	●	11.50
Boxtel	6.01	—	8.39	8.59	9.12	9.22	9.47	11.40	2.04	2.30	3.17	4.58	6.51	8.23	8.39	12.02

Boxtel	§6.06	8.21	10.21	§3.33	§7.04	9.11	Gennep	§5.40	7.05	§1.10	§4.38	7.17	6.50
Liempde	●	—	10.28	3.40	7.11	●	Veghel	6.37	8.22	2.13	5.49	—	8.12
Schijndel	6.19	—	10.37	3.50	7.21	9.25	Eerde	6.45	8.31	2.21	5.57	—	8.28
Eerde	6.25	—	10.43	3.56	7.27	—	Schijndel	6.52	8.39	2.28	6.04	—	8.36
Veghel	6.33	—	10.51	4.07	7.37	9.37	Liempde	7.01	8.49	2.37	6.13	—	8.14
Gennep	7.44	9.11	12.04	5.20	8.39	10.34	Boxtel	7.08	8.57	2.44	6.20	8.03	8.44

† Loopt alleen Woensdag.
● Stopt op tijdig verzoek.
§ Loopen niet op Zon- en Feestdagen.
* Loopt Maandag niet.
S Stopt voor opnemen en uitlaten van reizigers.

stroozakken, wollen dekens en hemden ter beschikking gesteld. Daarmede niet tevreden, had de H. Vader dienzelfden ochtend het bevel gegeven op zijne kosten dagelijks krachtige en gezonde spijzen onder de armen te verdeelen. „O de H. Vader!" riep Vocatelli uit, „hij is onvermoeid werkzaam wanneer het geldt den nood te verminderen; hij is de steun aller ongelukkigen, de hoop voor alle zieken, de bijstand aller weezen."

„Niettemin," meende de directeur, „is hij het mikpunt der afschuwelijkste aanvallen. Ja, mijnheer de abbé, op denzelfden ochtend waarop de Paus met volle handen het geld onder de ongelukkigen verdeelde, heeft men te Florence gedrukt, dat de pauselijke regeering zich om den nood der armen niet bekommert, dat de kardinalen en prelaten hunne zwelgpartijen houden, terwijl de engel des doods van hut tot hut gaat. Hier, lees, daar zijn de nieuwste bladen!"

„Dat is een infamie!" riep Silvio uit.

„En Garibaldi heeft weder een zijner krankzinnige proclamatiën uitgevaardigd, waarin hij de Romeinen verzekert dat hij steeds aan hen denkt."

„Wat ook geschieden moge," sprak de abbé, „Rome zal nimmer bij het koningrijk Italië ingelijfd worden. Zelfs de revolutionairen begrijpen dit, ik weet zulks uit de zekerste bronnen."

„Geloof dat niet, hernam de directeur, „de samenzwering strekt zich uit tot binnen Rome's muren. Ik weet dat ook uit de zekerste bronnen."

„Het is mogelijk," antwoordde de abbé, die bij deze woorden des directeurs eene zekere huivering gevoelde, „de samenzwering moge zich tot aan Rome's muren uittrekken, de revolutie zal vóór de poorten halt moeten maken. Reeds keizer Constantijn erkende dat hij naast den Paus te Rome slechts de carricatuur van een keizer zijn zou."

„Om dat te erkennen, moesten onze keizers zoo groot zijn als Constantijn. Zij zouden dan inzien dat wanneer God hen niet terughoudt, zij carricaturen zijn zonder het te weten, al zou ook de Paus zijne residentie uit het Vaticaan naar de catacomben moeten overbrengen. En wanneer zij het inzagen, zouden zij den Paus vermoorden, of verjagen."

„Neen, dat zal nimmer geschieden!" riep de abbé met schitterende oogen. „Eer zal zich de gansche Christenheid verheffen."

„De revolutie," vervolgde de directeur, „maakt geen halt. Zij woedt tot een sterkere haar beteugelt, en deze sterkere zal niet verschijnen, voor zij zich verzadigd heeft aan het vleesch en bloed van hen, die zich aan haar overgegeven hebben en haar staande willen houden."

„God moge dat verhoeden," sprak de abbé, „het gevoelen dat de Hemel ons bestemd heeft om tot eene natie vereenigd te worden is zeker geen revolutionaire. Zij is diep geprent in de menschelijke natuur; hierin heeft God de onwederstaanbare neiging tot vereeniging gelegd, tot vereeniging met hen, die gelijke zeden, gelijke taal, gelijke afstamming, gelijke belangen hebben, maar Rome behoort aan geen volk meer aan de wereld."

„Ik moet dit zeer beslist tegenspreken," hernam de directeur. „Dit zoogenaamde nationaliteitsbeginsel schijnt mij veeleer toe een gegalvaniseerd lijk uit het heidendom te zijn. Het Christendom kent als sociale instellingen het huisgezin, de gemeente, den staat, de menschheid. Dat enkele natiën eene bijzondere corporatie zouden vormen, is zeer zeker een heidensche gedachte. Wat gij aansluiting noemt, schijnt mij toe afsluiting te zijn, en het Christendom heeft eigenlijk geen andere aansluitingstheorie dan die de geheele menschheid omvat."

„Verklaar mij dat duidelijker, mijnheer de directeur," viel Silvio hem hier in de rede, „ik begrijp u niet goed."

„En toch is de zaak zeer duidelijk," antwoordde de directeur, „er is geen staat, die zeggen kan: ik ben eene natie. Ja, er is geen gemeente die beweren kan, onvervalscht te zijn gebleven. En eene familie, die onvervalscht wilde blijven, zou onredbaar langs den natuurlijken weg der ontaarding aan den ondergang gewijd zijn, al zouden ook zeden en wetten zulk een streven niet als misdadig hebben gebrandmerkt. Het huisgezin neemt vreemden in zijn midden op, evenzoo de gemeente, en voor den staat zorgt God in de wereldgeschiedenis, dat volken en natiën zich in hem vereenigen. Stel u Europa voor, samengesteld volgens het nationaliteitsbeginsel. Alle statenvorming zou omvergeworpen moeten worden en daarna alle aldus gevormde staten in de schromelijkste tegenstelling tot elkander staan."

„Tot eene zekere hoogte," sprak de abbé, „mag dat juist zijn. Maar de verdeeldheid, waaronder Italië tot voor korten tijd leed, was toch ook onverdraaglijk."

„Ook dit kan ik niet toegeven," zeide de directeur. „Een waar beginsel moet waar zijn tot in zijne uiterste gevolgtrekking."

„En wanneer deze laatste vol onheil zijn, is iedere stap vol onheil, dien men op den weg van dit beginsel doet. Of wij nemen de historische ontwikkeling der staten aan als van God, den leider der geschiedenis gegeven en bouwen daarop voort, of wij vestigen zelf de staten naar onze abstracte ideeën. Het eene of het andere."

„Ik hoor," bemerkte de abbé lachend, „dat gij bewijst wat gij moest wederleggen. Juist op historischen grond wordt de eenheid van Italië voltrokken, natuurlijk met uitzondering van Rome.

„Gij vergeet, mijnheer de abbé, dat niet enkel God maar ook de mensch aan de wereldgeschiedenis arbeid, en dat de goddelijke wijsheid, wanneer de mensch zich van haar wil vrijmaken, hem daardoor straft, dat zij hem de gevolgen laat dragen. List, leugen, geweld aan de eene, bederf, zwakheid, verraad aan de andere zijde, ziedaar de factoren, welke uw vereend Italië hebben samengesteld. Gelooft gij, mijnheer de abbé, dat God op de verdere ontwikkeling van deze staten Zijn zegen geven zal? Nooit!

(Wordt vervolgd

Credietvereeniging „DE HANZEBANK"
Centrale Bank, 's-Hertogenbosch
22 Bijbanken — 76 Correspondentschappen
Geplaatst en volgestort kapitaal f 4.500.000

ALLE BANKZAKEN

Vraagt inlichtingen aan een onzer Kantoren te: BOXTEL, 's-HERTOGENBOSCH (Stationsweg 35), LIEMPDE. 52

FRUITBOOMEN

hoogstam Appel- en Peerenboomen in de beste soorten vanaf f 1,25. Gesneden Haagdoorn per honderd f 3.50. Een en tweejarige dennen.

WED. P. DE BRUYN
Kweekerij Eikenhorst — BOXTEL

GEBRUIKT STEEDS
DE KOEK
der oudste Firma JOS. JOH. LAMBERMONT
Koekfabriek „DE BOSSCHE KOEK"
Opgericht in het jaar 1796
Hij is reeds meer dan Honderd Vijf en Twintig jaar wijd en zijd vermaard om zijne kwaliteit
Vischstraat 16 — Telefoon 106
Kantoor en Fabriek EMMAPLEIN 15 - 23 — Telefoon 599
Voor f 10.- bons wordt 50 ct. terugbetaald 60

ELECTR. TECHN. BUREAU
J. VAN DEN BREKEL
BOXTEL
NIEUWSTRAAT 453
TELEFOON 83

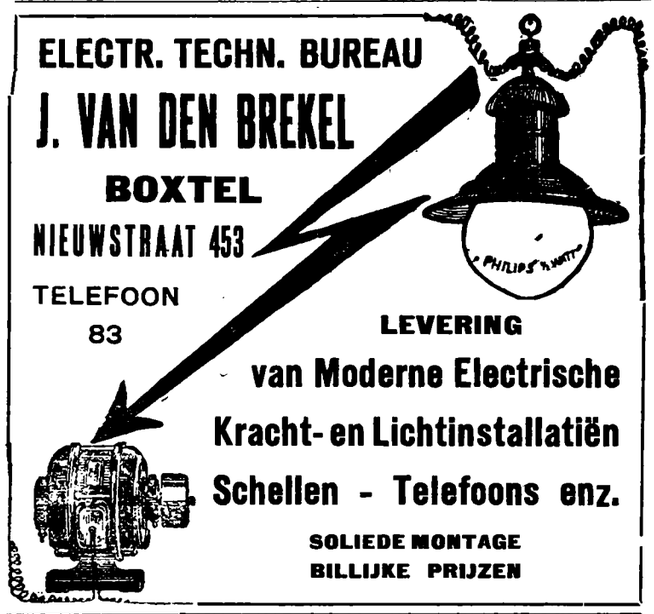

LEVERING van Moderne Electrische Kracht- en Lichtinstallatiën
Schellen - Telefoons enz.
SOLIEDE MONTAGE
BILLIJKE PRIJZEN

Zuurkool, Snijboonen, Spersieboonen
In PRIMA kwaliteiten geregeld verkrijgbaar bij
P. J. H. KERSTEN, 's-BOSCH
Havensingel 27-28 — Telef. 742

C. WELLENS, Technisch Bureau
Orthenstraat 39 - 's HERTOGENBOSCH
Speciaal adres en groote voorraad van
Drijfriemen, Drijfwerken, Kogellagers, Tweedeelige Riemschijven, enz.

Germania
SCHOEISEL
is
BETER van PASVORM
FIJNER van KWALITEIT
LUXER van UITVOERING
dan
ELK ander FABRIKAAT
terwijl de prijzen
Minstens 20% Lager
zijn dan
OVERAL ELDERS
SCHOENCENTRALE
Pensmarkt 26 - Telef. 1027
's-Hertogenbosch

Firma VAN DEN DUNGEN & BOELENS
Electrische Smederij
Vuchterdijk 41 - Teleph. 949
Leveren alle Smeedwerken voor den bouw tegen concurreerende prijs.

Henri v. d. Velden & Co.
Stationstraat
BOXTEL.

Het goedkoopste Adres.

	per pond
Witte boonen puikkokend	f 0.12
Bruine boonen „	- 0.26
Groene erwten „	- 0.16
Spliterwten „	- 0.22
Rijst	- 0.10
Vermicelli	- 0.25
Havermout	- 0.13
Gort	- 0.13
Griesmeel	- 0.18

Van der Velden's Koffie
De Lekkerste.
NEEMT PROEF ! ! !
Prijzen:
45-60-75-85-95-115 ct. per pond

Van der Velden's Thee
De lekkerste.
De geurigste.
Verpakte per ons 30-20-18 ct.
los vanaf 10 ct. per ons.

Fijne Roomboter met Rijksmerk
per pond 90 ct.

Voorschotten in Geld
worden gegeven op wekelijksche afbetaling. Inlichtingen geeft:
D. CARREE
Parellelweg 352 — Boxtel

Adverteeren doet verkoopen.

Aan Heeren Adverteerders van „Ons Kerkklokje"
berichten wij bij dezen, dat hunne Advertentiën uiterlijk Donderdag in ons bezit moeten zijn. Advertentiën welke Vrijdags worden ingezonden, worden in het volgend nummer opgenomen.

De Administratie.

Liefhebbers van Lezen,
abonneert U op de
LEESBIBLIOTHEEK
van de Maatschappij de Katholieke Illustratie
een complete Jaargang 12 boeken van de beste schrijvers voor den prijs van slechts f 4.— bij vooruitbetaling. Op te geven of te bestellen aan
H. DELMEE
St. Chrispijnstraat 24 - 's Bosch

GEBR. TERHOFFSTEDDE
Schapenmarkt 12 - 's-BOSCH - Teleph. 433.
Zoo juist uit Duitschland ontvangen
enorme partij PORCELEIN, AARDEWERK, HUISHOUDELIJKE ARTIKELEN, EMAILLEWAREN, enz. enz. tegen tot heden ongekend voordeelige prijzen.
WASCHSTELLEN, 15 verschillende décors en modellen, 5 deelig, vanaf f 3.97½ tot f 20.—
EETSERVIEZEN, 24-deelig, prachtsorteering, vanaf f 8.85 tot f 35.— (48-deelig naar verhouding goedkoopor).
THEE- en KOFFIESERVIEZEN, nieuwste décors, vanaf f 5.95 tot f 15.
ONTBIJTSERVIEZEN, hierbij passend, vanaf f 11.85 tot f 25.
Bijpassende KOEKSTELLEN vanaf f 3.90 tot f 8.
KOPPEN en SCHOTELS, 1ste keus, 19 ct., 22½ ct. enz. tot f 1.30.
EMAILLEWAREN, SCHOONMAAKARTIKELEN, LEDERWAREN, REISARTIKELEN, LUXE- en NIKKELWAREN en
Speelgoederen.
Verwachten **midden volgende week** een **prachtige zending**
Religieuse Artikelen.
Voor quantum-afname worden **grossiersprijzen berekend.**

Heden noteer ik voor onderstaande artikelen de volgende prijzen:

	Per 100 K.G.		Per 100 K.G.
Maismeel	f 10.50	Haver	f 13.50
Lijnmeel	- 19.00	Tarwezemelen	- 11.00
Cocosmeel	- 12.50	Roggegries	- 10.00
Sojameel	- 14.50	Voerbloem	- 13.00
Gerstemeel	- 13.00	Kleingraan	- 8.00

BIESTMEEL extra voer voor jonge varkens f 12,50.
Ben kooper van ROGGE van prima kwaliteit tegen hoogsten marktprijs.
Aanbevelend
P. J. ROBBEN - Stoommolen - BOXTEL

BOUWMATERIALEN EN AARDEWERK
Firma E. VAN ROOIJ
ST. JORISSTRAAT 62 TELEFOON No. 162
's HERTOGENBOSCH
SPECIALITEIT: VLOER- EN MUURTEGELS

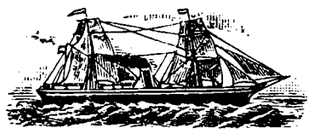

Snel-Motorbootdienst Gebrs. Van Straten & Co.
Vertrek van 's-Bosch en Amsterdam
DINSDAG- en VRIJDAGAVOND.
Bestelkantoor: Breede Haven 116
Telef. No. 732 — De Ondernemers

Te Huur gevraagd te Boxtel
Een Boven- of Beneden woning
of gedeelte van een huis liefst in het Centrum der stad voor twee eenige menschen van middelbaren leeftijd.
Brieven met opgave van verlangde huur te zenden aan H. DELMEE St. Crispijnstraat 24 's Bosch.

GEREGELDE AANVOER VAN:
BELGISCHE KLUITKALK
C. B. RAS, 's-Hertogenbosch
BOUWMATERIALEN — TEL. 372

SCHOENENMAGAZIJN DE ZON
Grootste sorteering in
LAK-COMMUNIESCHOENEN
aan concurreerende prijzen
J. Olthuizen-van Gestel
Vughterstraat No. 30 — 's-BOSCH

SLIM OVERLEG!
Jan: Piet, ik koop van 't jaar een nieuwe Fiets,
Hoe vindt je zoo iets?
Piet: Nou en welke hadt gij U gedacht?
Jan: Ja, Piet, men hoort zoo menige klacht,
Maar van een „GRUNO" of „GERMAAN"
Hoor je steeds roem om gaan.
Piet: Ja, die zou mij ook 't beste lijken,
Ik zou tenminste eens gaan kijken,
Bij v. d. WETERING, want dat is gewis
Dat dit een der vertrouwdste adressen is.
Jan: Ja, dáár! kun je op aan
Die raad U steeds 't beste aan.
Aanbevelend,
W. H. v. d. WETERING,
Stationsstraat A 113, Boxtel.

Adverteert in „Ons Kerkklokje"

ATTENTIE!
Vergeet vooral bij Uwe Inkoopen dit adres niet:
WITTEVEEN'S
MANUFACTUREN-, CONFECTIE- EN HEEREN-MODEMAGAZIJN
REUSACHTIGE VOORRADEN IN ALLE AFDEELINGEN
Prijzen zeer billijk

Firma J. D. C. STEENBERG - Utrecht
Advertentie- en Reclame Bureau
Kromme Nieuwegracht 21 - Telefoon 2069
Erkend door de Vereeniging Nederl. Dagbladpers en Periodieke Pers
Plaatst advertenties in alle binnen- en buitenlandsche Bladen, Pereodieken, Tijdschriften en Vakbladen, tegen de meest billijke voorwaarden
Agent voor 's-Bosch en omstreken **H. DELMEE, St. Chrispijnstr. 24**

ZESDE JAARGANG — No. 18. — 25 Maart 1922

ONS KERKKLOKJE

R. K. WEEKBLAD VOOR DE PAROCHIES VAN BOXTEL, ESCH, GEMONDE, LIEMPDE, ST. MICHIELS-GESTEL, OLLAND, SCHIJNDEL, VUGHT, ENZ. ENZ

Dit blad verschijnt elken Zaterdag. Abonnementsprijs per 3 maanden fr. p. p. 80 ct. bij vooruitbetaling. Losse nummers 6 ct.
PRIJS DER ADVERTENTIËN:
Van 1–5 regels f 1.05 daarboven 20 ct. per regel gemeten van lijn tot lijn. Bij contract van 500 regels of meer wordt korting toegestaan.

REDACTIE:
PASTORIE „ST. PETRUS" TE BOXTEL.
ADMINISTRATIE:
RECHTERSTRAAT A 36 TE BOXTEL.

Alle Advertentiën worden uiterlijk Donderdag ingewacht bij de Administratie RECHTERSTRAAT A 38, BOXTEL, of aan de DRUKKERIJ BERGER, Stationsweg 15, 's-Bosch.
Alle andere stukken zende men aan het Redactie-adres Pastorie „St. Petrus", Boxtel.

Bericht.

De abonné's van „Ons Kerkklokje" te Vught, kunnen het fraai uitgevoerde portret van Z. H. Paus Pius XI, gratis bekomen bij onzen agent

E. WEIJERS
Esscheweg B. 173, Vught
Voor niet abonné's is het aldaar tegen zeer geringen prijs verkrijgbaar.

De Redactie.

Arbeiders, vereenigt U!

„De arbeiders te organiseeren, om door krachtige samenwerking hunne belangen en rechten te verdedigen, dat is rechtvaardig en heilzaam, ja noodzakelijk!"

Zoo sprak reeds voor ongeveer veertig jaren de beroemde Duitsche Bisschop, Mgr. von Ketteler.

En dertig jaren later schreef Paus Leo XIII in de Encycliek *Rerum Novarum:*

„De weldadige actie der in gilden vereenigde handswerklieden heeft bij onze voorvaderen langen tijd bestaan. Inderdaad hebben zij niet alleen uitnemende voordeelen gebracht aan de ambachtslieden, doch ook, wat zeer vele gedenkstukken getuigen, luister en bloei aan de ambachten zelven. In onzen thans meer ontwikkelden tijd, bij de nieuwe zeden, bij de vermeerdering ook der benoodigdheden voor het dagelijksch leven, is het ongetwijfeld noodig, dat de werkliedenvereenigingen zich vervormen naar de tegenwoordige behoeften. Dat algemeen zulk soort vereenigingen tot stand komen, hetzij geheel uit werklieden samengesteld, hetzij uit beide klassen gemengd, is Ons aangenaam. 't Is dan ook te wenschen, dat zij in aantal en werkzame kracht groeien."

En op het R. K. Vakcongres, dat in 1903 te Utrecht met zoo schitterend succes gehouden werd, sprak Z. D. H. Mgr. de Aartsbisschop:

„Ik kom, om u te toonen, dat ik met bizondere belangstelling en waardeering uw ijveren voor de belangen van uw stand gadesla. En daarom verheugt het mij des te meer, dat mijn komst door u op zoo hoogen prijs wordt gesteld. Indien uw ijveren voor uw zaak rechtvaardig en billijk is dan zult gij nooit trouwer en onbaatzuchtiger helpers vinden, dan uw bisschoppen en uw priesters, die als voornaamste taak hebben, voor aller belangen te waken."

Zóó heeft *de roepstem van Paus en Bisschoppen* over de wereld geklonken: arbeiders, vereenigt u!

En velen hebben aan die roepstem gehoor gegeven. Zij hebben het begrepen, hoe waar het woord was van onze vaderen: eendracht maakt macht! Zij hebben het ingezien, dat de arbeiders geen recht hebben om te klagen over misstanden en verdrukking, wanneer zij zelf verzuimen aan te wenden het eerste en hoogst noodige middel tot verbetering: de vereeniging.

En zij hebben zich aaneengesloten, zij hebben zich vereenigd, in Gezellen-vereenigingen, Volksbonden en Arbeidersvereenigingen.

Doch — helaas! — hoe vele duizenden bleven nog steeds buiten die katholieke organisaties staan! Hoevelen bleven aangesloten bij neutrale vereenigingen, hoewel zij wisten, dat hun Kerkelijke Overheid dit krachtig afkeurde! Hoevelen bleven staan buiten alle vereenigingen, toch de vruchten plukkende van den moeitevollen arbeid hunner mede-werklieden!

Tot deze allen richten wij ons.

Tot die reeds vereenigd zijn: sluit u steeds vaster aaneen, en brengt uw organisatie tot bloei en steeds hooger kracht!

Tot alle anderen: blijft niet verder eenzaam staan, — gij hoort, hoe Paus en Bisschoppen de arbeidersvereenigingen goedkeuren, — gij ziet, hoe mede-werklieden hun enkele vrije uren gebruiken, om voor de belangen van uw stand te zorgen! Sluit u bij hen aan, steunt hun werk, en gij zelf, en uw kinderen na u, zullen de vruchten ervan plukken.

Arbeiders, vereenigt u! Want

Arbeidersvereenigingen zijn noodzakelijk.

Het getal der industrieele arbeiders is de laatste eeuw enorm toegenomen. Honderdduizenden zijn zij in aantal. Kan het ons onverschillig zijn hoe deze honderdduizenden met hunne vrouwen en kinderen leven? — Velen klagen over gering loon, langen arbeidsduur, ongezonde werkplaatsen, onzedelijke verhoudingen, moeite om behoorlijk hun godsdienstplichten te vervullen. Hoe treurig zijn vaak de woningtoestanden, hoe groot het drankmisbruik, hoe verwoest het familieleven!

Zeker, in al deze dingen zal de Staat moeten helpen door goede sociale wetgeving en verzekering.

Maar wat zullen alle sociale wetten te zamen kunnen helpen, wanneer niet eerst de arbeiders beginnen *zich zelf te helpen?*

Zelf moeten de arbeiders optreden, om in hun vereenigingen godsdienstzin te kweeken, de zedelijkheid te beschermen, hun sociale positie te verbeteren.

Die vereenigingen moeten een tegengif zijn tegen het kwaad, dat in werkplaats en fabriek godsdienst en zedelijkheid lijden, tegen het kwaad, dat woorden van volksopruiers en de slechte pers stichten. De genotzucht moeten zij beteugelen, en zin voor edele vermaken en ontspanning kweeken. De jeugdige werklieden moeten zij beschermen, zooals de tuinman jonge boomen verzorgt.

De arbeidersvereeniging moet dus het middel zijn, om het stoffelijk, zedelijk en godsdienstig heil der werklieden met vereende krachten te bewerken.

4de Zondag van de Vasten

EPISTEL.

De H. Paulus bewijst door de zinnebeeldige toepassing eener gebeurtenis uit het leven van Abraham dat wij, christenen, kinderen der vrijheid zijn, omdat wij geboren zijn uit het geestelijk Jerusalem, de H. Kerk die geene dienstmaagd, maar de vrije Bruid van Jezus Christus is. Laat ons dus nooit door de zonde slaven van den duivel en van onze driften worden, anders zouden ook wij, gelijk de zoon der dienstmaagd van Abraham, verstooten worden, en onwaardig verklaard mede-erfgenaam te zijn Jezus Christus.

Les uit den Brief van den H. Apostel Paulus aan de Galaten. IV, 22—31.

Broeders: Er staat geschreven, dat Abraham twee zonen had, eenen van de dienstmaagd *(van Agar)*, en eenen van de vrije vrouw *(van Sara)*. Maar de zoon *(Ismaël)* der dienstmaagd werd naar het vleesch geboren *(alleen door de werking der natuur;)* die der vrije vrouw daarentegen *(Isaac)* uit de kracht der belofte *(die God aan Abraham had gedaan)*. Dit nu heeft een zinnebeeldige beteekenis: het verbeeld de twee Testamenten: het eene *(dat)* op den berg Sion *(werd aangegaan)* en tot dienstbaarheid baart, en dit verbeeldt Agar; want Sina is een berg in Arabië, die met het aardsche *Jerusalem* overeenkomt, hetwelk dienstbaar is met zijne kinderen *(dat de Wet van het Oude Verbond in Arabië werd gegeven, beteekende zinnebeeldig, dat de volgelingen dier Wet, de Joden, niet vrij, maar dienstbaar zouden zijn, gelijk de Araben, die afstammen van Agar, de dienstmaagd van Abraham)*. Maar het *(hemelsch) Jerusalem* van daarboven is vrij: en dit is onze Moeder *(de Kerk;)* want er staat geschreven: verblijd u, onvruchtbare, die niet baart; barst los in vreugdekreten, gij die niet ter wereld brengt; want de eenzame heeft vele kinderen, meer dan die eenen echtgenoot heeft. Wij nu, broeders, zijn de kinderen der belofte, gelijk Isaac. *(Wij zijn naar Gods belofte uit de vrije, wettige Bruid — de H. Kerk — geboren).* Gelijk toen evenwel hij, die naar het vleesch geboren was, dengene vervolgde die naar den geest werd geboren, alzoo geschied het ook nu *(de geloovigen worden door de ongeloovigen vervolgd)*. Maar wat zegt de Schriftuur: „Verstoot de dienstmaagd en haren zoon; want de zoon der dienstmaagd kan geen erfgenaam zijn met den zoon der vrije vrouw." Zoo dan, Broeders, zijn wij niet kinderen der dienstmaagd, maar der vrije vrouw, krachtens de vrijheid waarmede Christus ons heeft vrijgekocht.

EVANGELIE.

Jezus spijzigt op wonderbare wijze meer dan vijf duizend menschen met vijf gerste brooden en twee visschen Dit mirakel is het zinnebeeld van het veel grooter wonder, waardoor Christus zich zelven dagelijksch aan duizenden en duizenden te nuttigen geeft in het H. Sacrament des Altaars. Wij hebben dus oneindig veel meer reden om Jezus dankbaar te zijn, dan de menschen van het Evangelie, die door Hem naar het lichaam werden gespijzigd.

In dien tijd begaf zich Jezus naar de overzijde van de zee van Galilea of van Tiberias. En Hem volgde eene groote menigte, wijl ze de wonderteekenen zagen, die Hij wrochtte over de zielen. Jezus echter besteeg het gebergte en zat daar neder met zijne leerlingen. Het was nu dicht bij Paschen, het feest der Joden, Jezus sloeg dan de oogen op, en zag dat een groote menigte tot Hem kwam; en Hij zegt tot Philippus: Van waar zullen we brood koopen, dat zij te eten hebben? Dit zeide Hij echter om hem te beproeven, want zelf wist Hij wat Hij doen zoude. Philippus antwoordde Hem: Voor tweehonderd tienlingen brood is niet genoeg voor hen, dat ieder een stukje krijge. Een zijner leerlingen, Andreas, de broeder van Simon Petrus, zegt tot Hem: Hier is één knaapje, dat vijf gerstebrooden heeft en twee visschen, maar wat is dat voor zoo velen? Jezus zeide: Laat de menschen gaan zitten. Er was nu veel gras daar ter plaatse. De mannen gingen dus zitten, ten getale ongeveer van vijf duizend. Jezus dan nam de brooden, en sprak een dankgebed, en deelde ze uit aan de neergezetenen; eveneens ook van de visschen, zooveel hun beliefde. Als zij nu verzadigd zijn, zeide Hij tot zijne leerlingen: Verzamelt de overgebleven brokkelingen, dat er niets verloren ga. Ze zamelden ze dan op, en vulden twaalf korven met brokkelingen, die de gespijzigden van de vijf gerstenbrooden over hadden. Bij het zien dan van dat wonderteeken, dat Jezus gedaan had, zeiden de menschen: Deze is waarlijk de profeet, die in de wereld moet komen. Jezus dan voorziende dat ze Hem zouden komen wegvoeren om Hem koning te maken, trok zich weder terug op het gebergte, Hij alleen.

LITURGISCHE WEEK.

Zondag 26. Vierde Zondag van den Vasten *(Laetare)*. 2. Tot de Heiligen. 3. Voor de levenden en overledenen. *(Paars).*

Maandag 27. H. Joannes Damascenus *(Tenuisti)*. 2. Van den dag. 3. Tot de Heiligen. *(Wit).*

Dinsdag 28. H. Joannes van Capristano *(Ego)*. 2. Van den dag. 3. Tot de Heiligen. *(wit).*

Woensdag 29. Mis van den dag. *(Cum)*, een gebed, Ies en graduale vóór Dom. v.o.b.c. 2 en 3 als Zondag. *(Paars).*

Donderdag 30. Mis van den dag *(Laetetur)*. 2 en 3 als Zondag. *(Paars).*

Vrijdag 31. Mis van den dag *(Meditatio)*. 2 en 3 als Zondag. *(Paars).*

Zaterdag 1 April. Mis van den dag *(Sitientes)*. 2. Tot de Heiligen. 3. Voor levenden en overledenen. *(Paars).*

Uw
Zenuwen
komen tot rust door 't gebruik van
MIJNHARDT's
Zenuw-tabletten.
Per koker 75ct
bij Apoth en drogisten.
FABRIKANT
A. MIJNHARDT
ZEIST

Wereldlijke Derde Orde

van St. Franciscus te Boxtel.

Met genoegen kunnen wij mededeelen, dat op Zondag 26 Maart des namiddags om zes uur in 't Patronaatsgebouw een lezing met lichtbeelden zal gehouden worden over den H. Franciscus van Assissië.

Wij moeten de slachtoffers van den hongersnood in Rusland steunen:

omdat zij onze naasten zijn;

omdat zij tot bezinning moeten komen over hun politieke en economische ellende;

omdat onze steun de grondslag kan wezen voor de Missie in Rusland;

omdat de Heilige Vader ons tot steun oproept.

De voorstelling, bestaande uit een 100-tal beelden uit St. Franciscus' leven, wordt gegeven door den Zeereerw. Pater Salesius en dat is ons een waarborg dat zij aangenaam en leerzaam zal zijn zooals blijkt uit de vele verslagen van lichtbeelden-voorstellingen in het Maandschrift van Derde-Ordelingen en in dagbladen.

Elk katholiek zal beslist genieten en den H. Vader zijn idealen zien verwezenlijken in vastberadenheid en onovertroffen moed; bewijzen zijner brandende liefde tot God. Van hem zullen wij leeren hoe wij moeten leven te midden eener bedorven wereld en onvermoeid meewerken aan de geestelijke- en maatschappelijke wereldhervorming.

De lezing zal bijdragen tot grooter kennis van St. Franciscus' leven waaruit vanzelf volgt: grooter achting en liefde voor de Derde Orde. Daarom ook koesteren wij de zoete hoop dat zeer velen deze voorstelling zullen bijwonen en zich bij de Derde Orde aansluiten om met des te grooter kracht en gevolg het doel der Derde Orde na te streven, de zedelijke en maatschappelijke hervorming der wereld, door liefde en vrede en eensgezindheid te leeren aan alle gezinnen of te vermeerderen.

Dan alleen kan zij zijn, wat Pausen en Bisschoppen verwachten en zoo dikwijls van haar verklaarden, zooals Paus Leo XIII z. g.:

Mijne maatschappelijke hervorming is de Derde Orde.

De lezing is gratis toegankelijk voor eenieder, mannen en vrouwen, jongens en meisjes boven de 16 jaar. Plaatsbespreking bij den Heer Heerius Burgakker, van $11\frac{1}{2}$ tot 2 uur.

Namens het Bestuur der
Derde Orde,
J. W. W. SPIERINGS.
Pastoor.

ERNSTIGE WAARSCHUWING.

Het schijnt aan Ouders en overheden nog niet voldoende bekend te zijn, dat nagenoeg alle meisjes in de groote stad, met haar vele gevaren en verleidingen, het geloof en de goede zeden verliezen. Voor een handvol geld en wat meer vrijheid worden de godsdienstplichten verwaarloosd, waardoor men er zoo gemakkelijk toe komt om het verkeerde pad op te gaan, eer en goeden naam te verliezen en de familie ten schande te worden. De Ouders weten niet waar haar dochters verblijven, de witgele kaarten aan den ingang der kerken geplaatst spreken nog niet duidelijk genoeg; informaties bij de dames van de R. K. Vereeniging ter bescherming van Meisjes worden maar zelden genomen; maar al te gemakkelijk wordt het verantwoordelijkheidsgevoel der Ouders weggepraat door de voorspiegelingen der dochters, die van het stadsleven willen genieten. Aan finantieele belangen wordt de zwaarste ouderplicht geofferd en zwakheid of toegeeflijkheid der Ouders in deze, leidt onherroepelijk tot het verderf harer kinderen. Cijfers en gegevens, die ons ten dienste staan, zullen nog meer zeggen voor onwetende en gemakkelijk te misleiden Ouders en onze waarschuwing moge er hen toe brengen, alleen bij uiterste noodzakelijkheid de meisjes in den vreemde te zenden en nooit daarin toe te stemmen zonder de verzekering van de dames der Meisjesbescherming gekregen te hebben, dat zij er veilig kunnen heengaan.

HET BESTUUR VAN DE FEDERATIE DER R. K. VEREENIGING TER BESCHERM. VAN MEISJES.

Missie-Actie.

Pater Dr. B. Zuure, die ruim tien jaren als Missionaris in Afrika werkzaam geweest is, heeft, zooals aan de meeste lezers bekend zal zijn, een vijftal, naar vorm en inhoud, keurige boekjes uitgegeven bij de Boxtelsche firma Wilh. van Eupen, onder den titel *Afrikaansche vulpenkrassen.* Wie iets interessants wil lezen over de missie, geschreven in geestige en fijn litterairen vorm, moet ze aanschaffen! Onlangs ontving de schrijver het volgende vleiende schrijven van Z. E. Kardinaal van Rossum:

Aan den Zeereerwaarden Pater Zuure te Boxtel.

Zeereerwaarde Pater.

Den eersten bundel Uwer „Afrikaansche Vulpenkrassen" hebben wij met vreugde ontvangen en begroet. Deze frisch geschreven schetsen noodigen door vorm en inhoud uit tot lezen, en verschillen daarin van vele andere Missiebrieven die niet dat aanlokkelijke bezitten, en daarom zeker op den duur moeten wijken voor minder nuttige en voor schadelijke lectuur. En toch is het leven van den Missionaris zoo rijk aan afwisselingen aan episoden welke iederen mensch, maar vooral ieder Katholiek, moeten interesseeren, dat het jammer is, dat deze lectuur niet méér gezocht en gewild is. Uw bundels zijn daarom baanbrekend op dit gebied, en het is van harte te hopen, dat U vele navolgers vindt,

---

FEUILLETON

SILVIO.

Een historische novelle uit de dagen van Mentana.

No. 19.

En gij zult voortgaan met uw vereend Italië te maken tot heerschers en volk zich krommen onder de verschrikkelijke gevolgen, met hunne gebeden den hemel bestormen en door hun omkeer den Hemel verzoenen, opdat de almachtige God zich hunner erbarme en hunne eigene erbarmelijkheid te hulp komme."

De directeur was warm geworden bij dezen woordenstrijd. Hij stond op en wandelde eenige malen de kamer door. De abbé zat als op gloeiende kolen. Hij kon niet loochenen dat in de woorden des directeurs veel waarheid lag. En toch was hij innerlijk te zeer overtuigd van de noodzakelijkheid van Italië's eenheid, dat hij hem gelijk kon geven. Hij verstikte de stem van zijn vermanend geweten onder het ijdele voorwendsel dat de directeur misschien in theorie gelijk had, maar in de practijk de staten allen min of meer door geweld gevormd zijn. Hij drukte echter dit voorwendsel niet uit, misschien in de onbestemde vrees, dat de directeur het vernietigen zou; veeleer trachtte hij het gesprek op een ander onderwerp te brengen, en verwijderde zich spoedig daarop; maar er bleef na dit gesprek een angel in zijne ziel steken en hij nam het vaste besluit de handelingen der samenzweerders nauwkeurig te bespieden, en wanneer de vermoeidens en de vrees des directeurs bewaarheid zouden worden, overeenkomstig zijn geweten te handelen.

Een geheel anderen indruk hadden de laatste gebeurtenissen zoomede de gevolgtrekkingen, die de directeur er uit afleidde, op het ontvankelijke gemoed van den jongen Silvio gemaakt. Wat hij met de lichtzinnigheid der jeugd voor een phantastisch beeld had aangezien, had nu plotseling vleesch en been aangenomen. Had hij vroeger gelachen om de proclamatiën vol bombast der zoogenaamde nationale junta, en ze voor dwaasheden van grappenmakers gehouden, thans had hij ondervonden dat hare aanhangers met den revolver in de vuist haar steunden, en zijne ontmoeting met Caraffi in het paleis Morigno bewees hem dat de draden dezer samenzwering zich afwaarts uitstrekten tot aan de bandieten van den straatweg en opwaarts tot in de hoogste kringen der aristocratie.

„Ik begrijp thans zeer goed," zeide hij tot den directeur, „dat de bloem der katholieke jeugd onder de pauselijke wapens snelt. Zij hebben waarlijk vroeger dan de Romeinen ingezien, dat hier sprake is van zijn of niet zijn."

„Zoo erg wil ik de zaak nog niet inzien," antwoordde de directeur lachend, „want buiten de bloem der katholieke jeugd heeft de Paus nog een anderen bondgenoot, welke voor de bloedaards wel dikwerf schijnt te slapen, maar die mijns inziens steeds op den rechten tijd op zijne plaats is. Zoo kan er dus, en dat is waarlijk een troost in onze revolutionaire tijden, voor Paus en Kerk geen sprake wezen van zijn of niet zijn, maar slechts van de meer of minder aangenaame voorwaarden van het zijn. Maar onzen eerbied verdienen die jongelingen, welke als strijders God's onder den standaard des Pausen geschaard staan, die de genoegens des levens vaarwel zeggen om zich te onderwerpen aan de strenge regelen der tucht, in een ongewoon klimaat alle moeielijkheden trotseeren en bereid zijn in den bloei huns levens hun bloed en leven op te offeren."

„Mijnheer de directeur," sprak Silvio, terwijl hij opstond, met van aandoening trillende stem, „zooals ik den toestand thans inzie, schrijven de eer en overtuiging mij slechts een besluit voor. Ik ga nog slechts naar mijne tante op de villa Bianchi om aan haar en aan Lucia mede te deelen, dat ik in het Pauselijk leger dienst ga nemen."

„God zegene uw besluit, jonge man," zeide de directeur, Silvio's hand grijpende en warm drukkende „God zegene uw besluit," herhaalde hij, „moge het voorbeeld dat gij hiermede geeft, onder de lieden van uwen stand niet verloren gaan. Gij vindt bereids onder de zouaven graaf Tabini, die het geweer op den schouder heeft genomen. Ik ken hem en zijn commandant. Wil ik voor u een aanbevelingsbrief schrijven?"

„Ik geloof dien niet noodig te hebben," antwoordde Silvio, „mijn beste aanbeveling zal daar zijn waar ik mijn plicht doe en ik wil met al mijne makkers goede kameraadschap onderhouden. Vaarwel, mijnheer de directeur, als gij mij wederziet, ziet gij mij in het zouavenpak."

„God geleide u op uwe wegen!" zeide de directeur, terwijl hij hem uitgeleide deed, en nogmaals met een warmen handdruk afscheid van hem nam.

Silvio sprong in zijn rijtuig en riep den koetsier toe: „Naar de villa Bianchi!"

Geweetensknagingen.

Toen de abbé den directeur verlaten had, begon hij inderdaad ernstige bezwaren te maken en hij vroeg zich af of dat, wat de revolutie hem gezegd had, met de waarheid overeenstemde. Wanneer men hem eens bedrogen had! Wanneer de vrijheid en onafhankelijkheid des H. Vaders te Rome eens werkelijk op het spel stonden! Wanneer hij dan eens een ellendig werktuig des duivels geweest ware, door middel waarvan deze de goddelijke daad van de verlossing der wereld, zoo niet in beginsel dan toch in hare gevolgen wilde trachten te vernietigen? Deze gedachten woelden in den geest des abbé's, en hij deed er zich zelven de sterkste verwijtingen over, dat hij ook slechts een haarbreedte van zijn plicht was afgeweken, door zijne ondersteuning te verleenen aan menschen, wier plannen en ware bedoelingen hem misschien zorgvuldig verborgen waren.

Deze gedachten dreven hem naar het paleis der politie op den Monte-Citorio. Hij hoopte bij den directeur iets naders te vernemen omtrent de plannen der revolutionairen. Maar tevergeefs. De politie werd óf slecht bediend, óf men nam tegenover haar een ongewone

die op dezelfde ongekunstelde, hartelijke en gullachsche wijze de vreugden en smarten, de menschelijke illussies en ontgoochelingen, den strijd en de zegepraal onzer Missionarissen beschrijven. In Uw boek wordt niet alleen den toekomstigen Missionaris een getrouw beeld gegeven van zijne werkzaamheden als hij eenmaal op het missieveld zal zijn aangekomen, maar hem wordt ook met het voorbeeld getoond, hoe hij zich in de verschillende omstandigheden te gedragen heeft, om zooveel als in zijn vermogen is bij te dragen tot de uitbreiding van het Rijk van Jezus Christus op aarde, niet het minst door zelfheiliging en altijd inniger vereeniging met God.

Om deze en andere redenen wenschen wij van harte, dat Uwe bundels ruime, ja zéér ruime verspreiding vinden en krachtig medewerken, om den missieijver aan te wakkeren, te veredelen en te heiligen, dat zij tevens vele en degelijke roepingen mogen wekken van echt apostolische arbeiders, waaraan al door meer en dringender behoefte is in de Missies.

Volgaarne zegenen Wij U en Uwen arbeid en bidden den goeden God dien zegen te doen gedijen in honderdvoud van vruchten voor de onsterfelijke zielen.

ROME, Paleis der Propaganda,
14 Januari 1922.
C. M. CARD. VAN ROSSUM.

ELECTRISCH LICHTDRUKKEN

Bij elke weersgesteldheid snel, accuraat. Laagste tarief
Procédé's BLAUW, WIT, BRUIN, ROOD, ORANJE, ROZE, enz.

HELI

'sHERTOGENBOSSCHE ELECTRISCHE LICHTDRUK-INRICHTING
Hinthamerstraat 102 Tel. 966
's Hertogenbosch.

Retraitenhuis „Loyola".

3—6 April R. K. Universiteitsstudenten.
8—11 en 12—15 April. Gereserveerde retraiten.
15—18 April. Tilburg.
20—23 April. 's Hertogenbosch.
27—30 April. Leden der R. K. Jonge Werkgevers-Vereeniging.

KERKBERICHTEN.

Geldend voor alle Parochies.

De zomertijd begint reeds met dezen Zondag (26 Maart) zoodat alles één uur wordt vervroegd, men zorge dus Zaterdagavond de klok één uur vooruit te zetten.

Maandag, Dinsdag, Woensdag, Donderdag en Zaterdag is het gebruik van vleesch geoorloofd (Zaterdag bidden). Vrijdag geen vleesch.

Parochie van St. Petrus te Boxtel.

Zaterdag 25 Maart feestdag van O. L. Vr. Boodschap, dag van devotie, 's avonds om 6 uur Lof.

ZONDAG 26 Maart de H. Missen om 6, 8 en 10 uur. Na den middag om 3 uur Lof en Rozenhoedje, om 4 uur H. Familie.

Volgende week, op Passie Zondag zullen de jongens en meisjes, die in 1908 geboren zijn, hun plechtige H. Communie doen. Zij moeten daags te voren om 2 uur in de kerk aanwezig zijn om gezamenlijk te biechten te gaan. Alsdan worden de stoelen in de middelgang voor deze kinderen beschikbaar gesteld onder de H. Mis van 8 uur en 's middags onder het Lof. Degenen, die aldaar gepachte stoelen hebben, kunnen gaan zitten in den omgang aan de evangelie-zijde.

Woensdag en Donderdag om 7 uur Lof. Vrijdag om 7 uur Lof en Kruisweg, tevens Te Deum, tot sluiting der maand Maart.

Denkt aan den Zomertijd! Dezen Zondag (26 Maart) is reeds deze tijd in werking, zoodat alles één uur vervroegd wordt, ook de H. H. Missen.

Deze week de H. Missen om 6 uur, half acht en half negen.

MAANDAG om 6 uur lez. Mndst. voor Johanna M. v. d. Loo-v. d. Broek; half 8 lez. Mndst. voor Martinus van Oers; half 9 gef. gez. jgt. en H H. Missen voor Mevr Dionysia v. d. Ven Strijbosch.

DINSDAG om 6 uur lez. mndst. voor Martinus van Oers; half 8 lez. jgt. voor Elizabeth Joh. van Kronenburg-v. d. Pas; half 9 gez. mndst. voor Marinus van Erp.

WOENSDAG om 6 uur lez. H. Mis voor Cornelia van Munster-van Oers; half 8 lez. jgt. voor den heer Joannes Bapt. van Ballaart; half 9 gez. dienst voor Mej. Margaretha Hendr. Wouters te St. Michiels-Gestel overleden.

DONDERDAG 6 uur lez. jgt. voor Hendrika Santegoets; half 8 lez. jgt. voor Petrus van Erp; half 9 gez. jgt. voor Martinus Leermakers.

VRIJDAG om 6 uur lez. jgt. voor Johanna Christina van Gool-Neggers; half 8 lez jgt. voor Johanna M. v. Erp-van Rumund; half 9 gez. jgt. voor Cornelis Leermakers.

ZATERDAG om 6 uur lez. mnd. voor Arnoldus Peters; half 8 lez. jgt. voor Anna Maria van Erp; half 9 gez. jgt. voor Leonardus Leermakers.

Bediend: Adrianus Voets; Wilhelmus van Esch.

Gedoopt: Wilhelmina, d. van Everh. Overmans-Schoenmakers; Hendrika, d. van Joh. de Bresser-van Hoof; Martinus, z. van Ant. Toirkens-v d Schoot; Josephina, d. van Ger. Kraan-Bax; Johanna, d. van Antonius de Klerk-v. d Velden.

Parochie van 't H. Hart van Jezus te Boxtel.

ZONDAG: H. Diensten om half zeven en om half acht, waaronder de eerste H. Communie der kinderen. — Om 10½ Hoogmis met lijdensmeditatie.

Namiddag om 3 uur Lof met Kruisweg en om 4 uur H. Familie.

Morgennamiddag om 4 uur zullen in de kerk komen de kinderen van het eerste leerjaar, om onderricht te worden Dinsdagmorgen om 8 uur om te biechten en na den middag om 4 uur om te oefenen. Deze kinderen zullen Woensdag om 7 uur hunne Paaschcommunie doen.

Woensdagmorgen om 8 uur komen de kinderen van het 2e leerjaar biechten, om 4 uur oefenen en Donderdagmorgen te Communie.

Donderdag om 8 uur komen de kinderen van het 3e leerjaar biechten en om 4 uur oefenen en Vrijdagmorgen te Communie.

Vrijdag om 4 uur zullen in de kerk komen de kinderen van het 4e leerjaar, — deze zullen onder de 2de H. Mis hunne plechtige Communie doen. Deze H. Mis zal dan om 7½ beginnen, en de 1e H. Mis om half zeven.

Aanst. Zondag begint de Paaschtijd, die duurt tot Zondag na Paschen. Gedurende dezen tijd zijn de Geloovigen verplicht hunne Paschen te houden.

Woensdagavond om 6 uur Lof ter eere van den H. Jozef.

Vrijdagavond om 6 uur Kruisweg en Lof met „Te Deum" tot sluiting der maand Maart.

Vandaag en ook aanst Zondag zal het geen kleine Congregatie zijn.

MAANDAG om 7 uur lez. jaarg. voor Adrianus v. den Bersselaar, om 8 uur lez. jaarg. voor Johannes v. Houtum.

DINSDAG om 7 uur lez. jaarg. voor Nicolaas Dieden, om 8 uur lez. jaarg. voor Antonia v. Krieken.

WOENSDAG om 7 uur lez. dienst voor Petronella v. Lieshout als lid der Retraitepenning.

DONDERDAG om 7 uur lez. maandst. voor Antoon Vorstenbosch, om 8 uur lez. maandst. voor Maria v. Erp.

VRIJDAG om 7 uur lez. maandst. voor den Eerw. Broeder Jordanus Merks, om 8 uur maandst. voor Johanna Heeren.

ZATERDAG om 7 uur lez. dienst voor Franciscus v. Riel te Helvoirt overleden, om 8 uur lez. maandst. voor Petronella Willems

Nog zullen deze week om 7 uur geschieden:

Maandag lez. dienst voor Cornelis Pijnenburg te Gorcum overleden.

Dinsdag lez. jaarg. voor Cornelis van den Langenberg.

Woensdag lez. jaarg. voor Maria v. der Sande.

Donderdag maandst. voor Adrianus v. Grinsven.

Vrijdag lez. jaarg. voor Antoon Schalks.

Zaterdag lez. dienst voor Maria Antoon Schalks te Geertruidenberg overleden.

Gedoopt: Hendrica d v. Emb v. Beers-v. der Meijden. — Johannes z v. Chr. Kerkhofs-v. den Boer.

Parochie van den H. Willibrordus te Esch.

Namiddag om 2 uur Katechismus, om 3 uur Kruisweg, daarna Lof. A.s. Zondag zal om 6 uur de H. Communie worden uitgereikt, om 7 uur de H. Mis waaronder plechtige eerste H. Communie. Om 10 uur Hoogmis.

MAANDAG. Gef. jgt. Catharina van Houtum.

DINSDAG. Gef. jgt. Michiel van Houtum

WOENSDAG. Jgt. Hendricus Christoffel Fick.

DONDERDAG Jgt. Joanna Maria Fick.

VRIJDAG. Mdst. Willibrord van Exsel.

ZATERDAG. Jgt. Hendricus Johannes Fick.

Gedoopt: Adriana M. Baijens-Vermeulen.

Parochie van den H. Lambertus te Gemonde

4de Zondag Vasten.

Na den middag half 2 katechismus half 3 lof en daarna H. Familie.

Donderdag onder de H. Mis van half 8 zullen de kinderen onder de plechtige Communie gezamelijk hun Paschen houden.

MAANDAG 7 uur z. j. Lambertus v. d. Sloot. half 8 z. j. Henricus v. d. Ven.

DINSDAG 7 uur z j. Maria hsvr. van Lamb. v. d. Sloot, half 8 z. j. Henri a Vervoort.

WOENSDAG 7 uur z j. Joannes v. Mil, half 8 z. j. Adrianus de Bresser.

DONDERDAG 7 uur z. j. Joanna hsvr. van Joannes v. Mil.

VRIJDAG 7 uur z j. Adrianus v. d. Velden, half 8 z. j. Henri de Bresser.

ZATERDAG 7 uur z. j. Catharina hsvr. van Adr. v. d. Velden, half 8 z. j. Catharina Smits.

Dinsdag om 4 uur bedeeling in de zusterschool

Woensdag en Vrijdag om half 6 lof ter eere van de H. Joseph.

Van wege de plechtige kindercommunie zijn aanstaanden Zondag de H. Missen om 7 en 10 uur.

Parochie van St. Jans Onthoofding te Liempde.

ZONDAG 1ste mis tot welzijn der parochie. 10 uur z. mndst. Theodorus Versantvoort. 3 uur Lof, daarna jongenscongr.

MAANDAG 7 uur z. m. ter eere van St. Joseph voor de leden der meisjescongregatie.

DINSDAG 7 uur l.m. Anna Maria Piet Pen † als lid proc. Bokhoven, om half acht l. j.g. Wilh. Josephus van Kronenburg

WOENSDAG 7 uur en half acht z. j.g. Christ. van de Laar, Marjan hvr.

DONDERDAG 7 uur z.j.g. Anna v. d. Laar. half acht z. m. Johannes van Poppel † Tongelre.

VRIJDAG 7 uur en half acht z. j g. Petrus Pijnenburg Maria hvr.

ZATERDAG 7 uur en half acht z. j.g. Johannes Mathijsen Joh. hvr.

ZONDAG 7 uur l. mndst. tot welzijn der parochie. en plechtige Communie der kinderen. 10 z. j.g. Jan v. den Langenberg.

Woensdag en Vrijdag om 7 uur Lof ter eere van St. Joseph. Vrijdag met Te Deum tot sluiting der maand 30e Catha. Joh. v. d. Langenberg † St Oederode, Joh. v Poppel † Tongelre; Anna Maria Piet Pen † Liempde.

Gedoopt: Joh. Jos C.zoon van John. C. van Giersbergen v. Oirschot.

In den loop dezer week zal een broeder der paters Capucijnen den jaarlijkschen omgang komen houden.

Parochie v. d. H. Martinus te Olland.

Hedennamiddag om 2 uur Katechismus, om 3 uur het Lof.

Woensdag om 5 uur Lof en Vrijdag om 5 uur plechtig Lof tot sluiting der Maartmaand.

Op Passiezondag om 6 uur uitdeeling der H. Communie, om 7 uur eerste plechtige Mis.

MAANDAG l. m. voor Catharina v. d. Langenberg, te St. Oedenrode overleden.

DINSDAG z. m. voor Antonius v. Doren als lid v. h. zangerskoor.

WOENSDAG z. j. voor Martinis v. d. Heijden.

DONDERDAG z. j. voor Anna v. d. Heijden.

VRIJDAG z. m. voor Thomas Aarts.

ZATERDAG l. m. voor Anna Maria Vugts.

Parochie van Sint Petrus te Vught.

Geef acht! Zet van avond uw klok een uur vooruit, anders zijt gij morgen (Zondag) een uur achter. Zegt het voort.

ZONDAG. Nam. 3 uur Lof, 3½ H Fam.

MAANDAG 7 uur en 7¾ gel. zev. Fr. v. d. Ven, 8½ gez. jg J. Bekkers.

DINSDAG 7 uur gef gel jg. A. M. Noyen, 7¾ gef. gel. jg. M. v. d. Pas, 8½ gez. jg. heer Marc. Kamp.

WOENSDAG 7 uur gel. jg hvr. Willem v. Bakel, 7¾ gel. mis echtg. G. Geurts, 8½ gez. jg. overl. fam. Blancke.

DONDERDAG 7 uur gel. mis mevr. Hohman (gez. H. Hart), 7¾ gel. jg. echtg. Fr. v. d. Steen, 8½ gez jg. mej. de Leijer-Terheijde.

VRIJDAG 7 uur gel. jg. Fr. v d. Steen, 7¾ gel. jg. Joh. v. Breugel, 8½ gez. jg. heer J H. Worm.

ZATERDAG 7 uur gel jg. Wilh. v. Rooij, 7¾ gel jg. hvr. W v. Rooij, 8½ gez jg. echtg. J. H. Worm.

Vandaag wekel. mis Pastoor Lips.

In de Gest. 4 gel. zev. Fr. v. d. Ven, mdst. 2 M. v. d Steen, 1 echtg. J. v. d. Bosch, 1 hvr. Jos. v. d. Velden, 1 Joh Schoones, 2 wed W. v. Baast, 1 wed. G. v Kasteren, 2 Will. v. d. Kerkhof, jg. J. Kappen, J. v. d Velden, H. Maas. 1 mevr. v. d. Pol, 1 J. Paashuis, 2 echtg. J. v. Santbergen, 1 ter eere H Antonius, 1 C. Vught (Bokhoven) 1 H. v. Oers.

Gedoopt. Maria d. v. Cornelis v. d. Steen en Ardina v. Berkel. — Johanna d. v. Joannes Pijnenburg en Margaretha Krealdolfer. — Maria A. J d. v. Cornelis A. Liket en Elizabeth van den Meijdenberg.

Overleden. Franciscus v. d. Ven.

Vandaag in 't Patronaat na de Hoogmis vergadering van het Kruisverbond en na het Lof vergadering van de Maria-Vereeniging. In deze laatste afscheid van de Secretaresse en de verkiezing van een nieuw bestuurslid. Eene zeer trouwe opkomst in beide wordt beleefd verzocht.

Woendagavond om 7 uur Lof ter eere van den H. Jozef.

Vrijdagavond om 7 uur plechtige Kruisweg; daarna gewone maandelijksche recollectie van de oud-retraitanten.

Maandag namiddag 4 uur biechten de kinderen, die met Mei 10 jaren zijn geworden en houden hun Paschen Dinsdag onder de H. Mis van 7 uur.

Dinsdag 4 uur biechten de kinderen, die met Mei 9 jaren zijn geworden en houden hun Paschen Woensdag onder de Mis van 7 uur.

Woensdag 4 uur biechten de kinderen, die met Mei 8 jaren zijn geworden en houden hun Paschen Donderdag onder de Mis van 7 uur.

Donderdag 4 uur biechten de kinderen, die met Mei en ook met October 7 jaren zijn geworden en houden hun Paschen Vrijdag onder de Mis van 7 uur.

De kleinste kinderen, die ook hun Paschen moeten houden en hunne eerste communie doen, zullen later daartoe worden voorbereid.

De plechtige eerste Communie zal voortaan een jaar later gedaan worden, daarom is dit jaar aanst. Zondag geen plechtige eerste Communie.

Giftenlijst voor de Missie Boxtel.

Vorige opgaven	f 9438.72
Van N. N. uit de loterij door bem. v. kap. Smits	- 0.50
Uit de Brievenbus v. pastoor Eras, van N. N. tot zekere intentie	- 1.50
Door bem. van pastoor Eras van N. N. uit dankbaarheid voor een goeden uitval	- 10.00

Voor de arme Oostenrijksche Priesters.

Door bem van kap v. d. Ven van N. N.	f 2.50
Uit de brievenbus v. Pastoor Eras, ter eere v. h. Hart v. Jezus	- 2.50

Voor hongerend Rusland.

Uit de brievenbus v. Pastoor Eras, ter eere van St. Jozef	f 2.50

Voor Weenen.

Een enveloppe met coupons.

Retraite.

Van 4—7 April wordt te Uden eene retraite gehouden voor gehuwde dames. Men melde zich spoedig aan.

BERICHTEN.

Hanze.

Maandagavond om 8 uur praatavond voor de leden der Hanze. *Goede opkomst wordt dringend verzocht.*

Ned. R. K. Huisvestings-Comite.

Op Maandag 27 Maart, des namiddags om 5 uur vertrekt weder een transport Oostenrijksche kinderen uit den Bosch naar Weenen.

Agenda der R. K. Vereenigingen te Boxtel.

Zondag 26 Maart. Vergadering Maria Vereeniging, half vier zaal D.

Vergadering Post-afd. om half 6 zaal B.

Maandag 27 Maart, Hanze cursus 8 uur zaal A.

Bestuurs vergadering W.-Vereeniging 8 uur zaal B.

Woensdag 29 Maart, Oefening Landstorm zaal B en C.

Donderdag 30 Maart, Vergadering St. Raphael 7 uur zaal B

Zaterdag 1 April, Contributie bet. Bouwvakarbeiders zaal B half vijf tot half zeven.

Bibliotheek van 6 tot 8 uur zaal A.

BEKENDMAKING.

Koepokinenting.

De Burgemeester van Boxtel, maakt bekend: dat Dr. P. M. Hoek op Vrijdag 31 Maart a.s. *gratis* de koepok-inenting zal verrichten in het gemeentehuis (Trouwkamer) des namiddags om twee uur.

Ouders en verzorgers der kinderen worden verzocht bij de inenting het *trouwboekje* of *geboortebewijs mede te brengen.*

Boxtel, 25 Maart 1922.
De Burgemeester voornoemd,
F. W. VAN BEEK.

INGANG ZOMERTIJD.

De BURGEMEESTER van BOXTEL, maakt bekend: dat de **Zomertijd** dit jaar zal ingaan op **26** dezer, te **2** uur in den voormiddag, dus in den nacht van **Zaterdag** op **Zondag a.s.**

BOXTEL, 23 Maart 1922.
De Burgemeester voornoemd,
F. W. VAN BEEK.

Voor Eer en Deugd.

Het Centraal Bureau van Voor Eer en Deugd te Roermond schrijft ons.

Wij nemen bij deze de vrijheid uwe hulp in te roepen om de Nederlandsche katholieken en allen, die het wel meenen met de zedelijkheid, te waarschuwen tegen de praktijken van zgn. „Deutsche Versandhäuser."

De laatste weken werden ons twee collecties ansichtkaarten toegezonden, door zulke huizen in Nederland verspreid. Het zal niet noodig zijn uitdrukkelijk aan te geven, wat voor kaarten hier bedoeld zijn.

Er worden monstercollecties van deze kaarten met begeleidende circulaire gezonden aan het personeel van groote zaken. Wij verzoeken daarom de katholieke patroons hierop acht te geven en c.q. te zorgen, dat die zendingen het personeel niet bereiken, doch dat de kaarten vernietigd worden of aan ons bureau opgezonden.

Ook is er in ons land 'n weekblad, dat advertenties van dergelijke huizen opneemt. Wij bedoelen hetzelfde blad, dat abonné's zoekt te winnen door het uitgeven van bad- en dansnummers, dat door zijn advertenties het N. Malthusianisme bevordert en dat door gefingeerde foto's van het Bossche carnaval zijn lezers voor den gek houdt op den koop toe.

Er zijn helaas nog altijd katholieken, die dit blad door abonnement of koop steunen en daarom vestigen wij er de aandacht op, en verzoeken dezen, zich, door te schrijven op deze advertenties, geen vuilen rommel, waardoor hun zedelijkheid schade lijdt, in huis te halen.

---

terughouding in acht. Slechts vernam hij dat men op de via Tusculana een grooten bloedplas had gevonden, zonder evenwel iets te weten omtrent de oorzaak daarvan.

Maar Vonatelli wilde nu volstrekt op de hoogte komen. Op het gevaar af dat men begrijpen zou wat hij zocht, begaf hij zich naar Trastevere in het hem goed bekende huis van Teresa. Hij vond de oude in gesprek met hare beide zoons, terwijl Teresita zich met huishoudelijke zaken bezighield. Toen de abbé in de kamer trad, staakten de drie personen onmiddellijk hun gesprek.

De priester scheen daarop geen acht te slaan. Bedaard nam hij een stoel en plaatste zich in den kring der familie.

„Ik bevond mij in de buurt, goede lieden," zeide hij, „en wilde eens komen zien, waarmede gij uw tijd doorbrengt."

Teresa antwoordde dat haar daardoor een groote eer werd aangedaan. Haar oudste zoon Enrico deed een onverstaanbaar gebrom hooren, en de jongste, Giacomo, bewaarde het stilzwijgen, zich vergenoegende met aan zijn zwarten baard te trekken.

„Ik heb u misschien in een ernstig onderhoud gestoord," sprak de abbé, nadat gedurende eenige oogenblikken eene pijnlijke stilte had geheerscht. „Mag ik misschien weten waarover gij elkander onderhieldt?"

„O ja," zeide Teresa, „het is trouwens hetzelfde of wij uw eerwaarde of den genadigen heer onze bedenkingen voordragen."

„Welke bedenkingen hebt gij?" vroeg de abbé nieuwsgierig.

„De zaak loopt te erg," sprak Enrico, „er komen hier immers meer deze lieden, en zoo vreezen wij dat wij ten laatste de aandacht der politie zullen trekken."

„De buren spreken reeds over de voorname personen, die ons komen bezoeken," voegde Giacomo er bij.

„En er komen lieden, in welke wij geen vertrouwen stellen," bemerkte Teresa.

„En die ten laatste ons kind nog in opspraak brengen," zeide Enrico.

„Nu, nu, het zal zoo erg niet zijn," stelde de abbé hen gerust.

„Ja, als wij in de gevangenis zitten," bromde Giacomo, „zal niemand ons een enkelen bajocco komen brengen."

„Wie zijn dan die menschen, die u zulke bezorgdheid inboezemen?" vroeg de abbé.

„Er komt iederen avond zekere Tognetti" antwoordde Teresa, „een straatslijper, een deugniet, een idele gek, die geld haalt en Teresita allerlei dwaasheden verhaalt. Moet ik nogmaals hooren dat hij mijn kind een enkel woord toespreekt, dan zal ik hem zijne positie zoo duidelijk maken, als nog niemand hem dat gedaan heeft."

„Wie is deze Tognetti?" vroeg de abbé, „ik ken hem niet......."

„Een metselaar," sprak Giacomo, „die voor den genadigen heer..............."

Giacoma brak hier plotseling zijne woorden af, daar zijn broeder hem met den voet zacht aanstiet. Hij zag hem vragend aan en bemerkte aan zijn ontevreden gelaat, dat hij misschien reeds meer had gezegd dan hij mocht.

Den abbé was dit gebarenspel niet ontgaan en hij besloot te onderzoeken wie deze Tognetti was, en waarvoor hij dagelijks geld kwam halen. Voor het oogenblik achtte hij de omstandigheden niet gunstig om verder uit te vorschen. Hij vreesde vermoedens op te wekken en bracht daarom het gesprek op onverschillige zaken. Spoedig daarop vertrok hij en begaf zich naar de geheime staatskanselarij, om zich aan zijne gewone bezigheden te gaan wijden.

Ondertusschen hield Francisco zich bezig met de volvoering van een nieuw plan. Toen zijn vader hem medegedeelde dat hij nog in denzelfden namiddag naar Caprera zou afreizen, werd hij tegelijk ontheven van het lastige toezicht van Giubilei. Deze had zich slecht gedragen. In plaats van hem terug te houden van zijne „dwaasheden," had hij het hem mogelijk gemaakt zijn geweten met een sluipmoord te bezwaren en wat in de oogen der zijnen nog zwaarder woog, de uitvoering hunner plannen in gevaar te brengen. Zoo had dan Francisco weder zijne vrijheid gekregen, en hij besloot een goed gebruik te maken van den korten tijd, die hem gegeven was.

Toen zijn vader hem de eerste maal gesproken had over zijn plan om hem met Lucia in het huwelijk te doen treden, had hij dit plan wel niet afgewezen doch er weinig geestdrift voor aan den dag gelegd, want Lucia behoorde zoo weinig in de sfeer, waarin hij gewoon was zich te bewegen, dat zij hem volkomen onverschillig was. Thans zag hij de zaak echter geheel anders in. Hij wist dat het geen zedelijk noodschot was, wanneer zijn vader hem verzekerde dat hij volkomen geruïneerd was. Hij wist verder dat Lucia een aanzienlijk vermogen bezat en hij op de eene of andere wijze in het bezit van middelen moest trachten te geraken, zou hij niet genoodzaakt zijn door handenarbeid in de behoeften zijns levens te voorzien. Dit laatste nu was naar zijne meening een Morigno geheel onwaardig, en er verder over nadenkende, kwam hij tot de erkenning dat hij niet eens zooveel kennis of bekwaamheid bezat om ook slechts voor de allernoodzakelijkste levensbehoeften te zorgen. Dus scheen Lucia hem nu een hoogst waardeerbaar goed te zijn en moest hij dan toch naar Caprera vertrekken, hij wilde de reis niet aannemen, alvorens zijn geluk bij Lucia beproefd te hebben. „Wie weet," dacht hij, „of ik de domheid, die mijn vader misschien begaan heeft, niet weder goed maken kan, en dan was het mogelijk dat ik niet naar dat verwenschte eiland gezonden werd. Gelukt het niet, dan is er toch niets aan verloren."

Dit was Francisco's gedachtengang, die hem bewoog in stilte zijne afreis tot den nachttrein uit te stellen en inmiddels een tochtje te doen naar de villa Bianchi, waar hij Lucia hoopte te spreken en van zijn liefde en hoogachting te overtuigen. Hij had er natuurlijk geen kennis van dat het den vorigen avond tusschen haar en den markies Silvio tot eene verklaring gekomen was en Lucia in vertrouwde kringen reeds als Silvio's verloofde beschouwd werd. Zijn vader had na al het voorgevallene niet de minste reden gehad om hem te spreken over het bezoek

Hongerend Rusland.

Verleden Maandag werd te Boxtel een Comité gevormd om giften in te zamelen voor Hongerend Rusland en de Drentsche Venen. In het Comité namen zitting de heeren: v. d. Brand, Conradi, Hendriks, v. Liempt, v. Riel, Susante, v. d. Ven en kap. Smits.

Besloten werd dezen Zondag na de twee laatste H. H. Missen, keurige boekjes te koop te doen aanbieden aan den minimumprijs van 25 cent. Daarenboven zijn vers hillende heeren uitgenoodigd deze week een inzameling te houden, zoowel van geld als van giften in natura, zooals rogge, aardappelen, koffie, thee, rijst, klompen, enz. Deze laatste giften worden enkel genoteerd en later opgehaald.

De giften voor Hongerend Rusland worden door bemiddeling van de K. S. A. opgestuurd naar Z.H. den Paus, die reeds een hulptrein naar Rusland zondt, welke voor één millioen lire aan levensmiddelen vervoerde en bovendien vijftig wagons rijst.

De heeren collectanten worden verzocht hun lijsten met het geld af te dragen respectievelijk aan de heeren Hendriks en v. Liempt.

Licht op. (Zomertijd)

25/26 Maart	6.50 n.m.	— 6 22	v.m
26/27 „	7 51 „	— 6 20	„
27/28 „	7.53 „	— 6.17	„
28/29 „	7.54 „	— 6.15	„
29/30 „	7.56 „	— 6 13	„
30/31 „	7.58 „	— 6.11	„
31/1 April	8.01 „	— 6.07	„
1/2 „	8.03 „	— 6.04	„
2/3 „	8.04 „	— 6.02	„

Van hier en elders.

In den nacht van Zaterdag 25 Maart op Zondag 26 Maart wordt de zomertijd ingevoerd.

—

Met 10 Mei wordt de 14de compagnie wielrijders te Assen naar 's Bosch verplaatst.

—

Verl. Woensdag werd te Amsterdam een druk bezocht congres gehouden om te verkrijgen tijdelijke invoerbelemmering.

—

Alle leden der Albaneesche regeering zijn weer naar de hoofdstad teruggekeerd.

—

Er is een voorstel tot een wapenstilstand gedaan in den Grieksch-Turkschen oorlog.

—

Duitschland acht de betalingsvoorwaarden voor 1922 onaannemelijk.

—

Generaal Wrangel organiseert opnieuw een leger tegen de Bolsjewisten.

—

De Hooge Raad van Arbeid stelt voor om in het bouwbedrijf gedurende den a.s. zomer den 10-urigen arbeidsdag weer in te voeren.

—

In België komt ook al verzet tegen den 8-urigen werkdag.

—

In Portugal wil men de doodstraf weer invoeren.

—

De bijeenkomst van den Volkerenbond zal worden vervroegd.

—

Bankbiljetten, die voorzien zijn van teekeningen, opschriften, stempels, enz. worden door de directie der Nederlandsche bank ongeschikt geacht voor de verdere circulatie en daarom door die bank ingetrokken.

Voor onze Kinderen

De H. Felix en de Spin.

In den tijd der groote kerkvervolging van den Romeinschen keizer Decius, werd de H. Felix van Nola Priester gewijd door Maximus, den Bisschop van die stad. Zoodra de soldaten den jeugdigen dienaar Gods hadden opgespoord, namen ze hem gevangen en sloegen hem met puntige geeselkoorden. Daarna werd Felix met ketenen geboeid en in een gevangenis geworpen, waarvan de vloer met potscherven en gebroken glas bestrooid was. Maar de Goede God verlaat Zijne trouwe kinderen niet, als zij in nood verkeeren. Op een nacht verscheen een Engel aan Felix in den kerker. Bij het zien der schitterende lichtstralen die den hemelbewoner omringden, meende Felix, dat het een droomgezicht was. Maar nu gebood de Engel hem, dat hij moest opstaan. Onmiddellijk vielen de ijzeren boeien van zelf los en Felix ging tusschen de gevangenbewaarders door, zonder dat ze hem bemerkten. Aan de gevangenpoort gekomen, zag hij deze van zelf opengaan. Langs een onbekenden weg kwam hij nu in een woestijn, waar zijn goede, oude Bisschop Maximus, half dood van honger op sterven lag. Reeds had de grijsaard het bewustzijn verloren en men kon alleen maar een zwakke ademhaling bespeuren. Hoe bedroefd was Felix, daar hij in deze dorre woestijn niets vinden kon, om zijn stervenden Bisschop een verkwikking te bezorgen. En Felix, die zoo juist een heerlijk wonder van 's Heeren goedheid had ondervonden, gevoelde zijn vertrouwen machtig versterkt. Hij knielde in 't woestijnzand neer en smeekte zijn besten Vader in den Hemel, die hem zoo wonderbaar uit zijn gevangenschap verlost had, om een verversching voor den armen stervenden bisschop. Na een kort en vurig gebed sloeg hij de oogen op en zag een frisch-groenen struik vol heerlijke rijpe druiven. Vol blijdschap plukte hij een tros af en perste het sap van eenige druiven uit op de lippen van Maximus. Spoedig begon hij te herleven, opende de oogen en herkende met dankbare vreugde zijn trouwen leerling Felix. „Ach, mijn zoon," fluisterde hij met zwakke stem; „mijn zoon, geleid mij terug naar de stad. Breng mij weer bij mijn volk, mijn trouwe kinderen van Rome. Ik wist, dat ge komen zoudt, Felix. Want God had mij beloofd, dat gij mij hulp zoudt brengen." Met veel moeite trachtte Felix nu den zwakken, uitgeputten Maximus op zijne schouders te nemen en droeg hem naar de stad, waar het volk hen met blijdschap begroette.

Intusschen hield Felix zich hier en daar verborgen, tot Decimus, de wreede dwingeland dood was. Daarna begon hij met vernieuwden ijver op straten en pleinen te prediken, en de zondaars tot God terug te brengen. Weldra werd dit bij de heidensche raadsheeren bekend en werden er officieren uitgestuurd, om Felix op te zoeken en ter dood te brengen. Door een beschikking der Goddelijke Voorzienigheid gebeurde het, dat de officieren op hun eersten tocht den ijverigen Priester zelf ontmoetten. Maar God liet niet toe, dat ze hem herkenden. Een der officieren hield Felix staande en vroeg op barschen toon: „Zeg, hebt ge den Priester, Felix van Nola niet gezien." — „Neen, ik heb hem nergens ontmoet," antwoordde Felix. Een ge oogenblikken hadden ze verder gereden, toen ze een anderen man op weg aanhielden, om te vragen, of hij soms Felix den Priester niet gezien had. „Wel, hoe dom van de Romeinsche heeren! Ge hebt hem juist voorbij laten gaan."

Woedend gaven ze hun paarden de sporen en reden in galop terug. Maar Felix ondervond opnieuw, dat hij veilig en gerust kan zijn, die leeft onder Gods trouwe hoede. Zoodra hij de ruiters hoorden aankomen, verborg hij zich in een oud, vervallen huis, dat half afgebroken langs dien weg stond. Maar de officieren zouden Felix spoedig gevonden hebben, als niet een groote, dikke spin dadelijk, nadat hij er in was, haar web tegen den half verrotten deurstijl geweven had. Het web was in een paar minuten zóó groot, dat de twee officieren, die hem juist dáár wilden zoeken, tegen elkander zeiden: „Neen, daar *kàn* hij niet zijn; want als hij daarin gevlucht was, moest dat spinneweb verbroken zijn." Zoo reden en zochten zij verder, maar natuurlijk te vergeefs. In een hartelijk gebed dankte Felix den Goeden God voor de nieuwe, wonderbare redding en later leerde hij dikwijls aan zijn catechismus kinderen: „Ja, beste kinderen, vergeet het nooit, wat ik U geleerd heb. Als God ons beschermt, wordt een spinneweb voor ons gelijk een sterke muur, waartegen onze vijand niets vermag. Maar als wij niet op Hem vertrouwen, dan maken wij ons Zijne hulp onwaardig en zijn de sterkste muren voor ons nog minder dan nietige spinnewebben, die het kleinste kinderhandje kan vernietigen."

Voltaire en Frederik de Groote

Gedurende den tijd, dat Voltaire zich bij den koning van Pruisen te Potsdam bevond, kwam er ook een Engelschman, die verklaarde dat hij een zeldzaam geheugen had; een langdurig gesprek kon hij woord voor woord weergeven, wanneer hij het eens gehoord had.

Frederik stelde hem op de proef en de Brit bewees werkelijk, dat hij geen grootspreker was.

Toevallig werd Voltaire aangediend: deze kwam om den vorst eenige verzen voor te lezen, welke hij juist gedicht had.

Frederik die zich eens ten koste van den poëet wilde amuseeren, bracht den Engelschman in een aangrenzend vertrek en droeg hem op, goed te luisteren, en te onthouden wat Voltaire voorlezen zou. De dichter werd nu binnengelaten en droeg zijn verzen voor. De koning hoorde met schijnbare onverschilligheid en zeide:

„Werkelijk mijn waarde Voltaire, ik begrijp niet, dat iemand van uwe talenten telkens de verzen van anderen copiëert en die voor oorspronkelijk werk doet doorgaan!"

Voltaire was verontwaardigd en Voltaire was verontwaardigd en verzekerde dat de verzen van hem, en niemand anders waren, zoo even had hij ze voltooid.

„Nu, dat is curieus," antwoordde de koning; „daar juist heb ik een Engelschman gesproken, die mij woordelijk dezelfde gedichten voorgedragen heeft voordat ik ze nog van u gehoord had."

Frederik liet den Brit ontbieden, gaf hem ongemerkt een wenk, en verzocht hem de verzen voor te dragen, welke hij dien morgen voor den koning gereciteerd had. De Engelschman herhaalde onmiddellijk de alexandrijnen van den poëet, zonder dat er een woord aan haperde.

Voltaire werd nu boos en zei dat die vreemdeling een verbond met den duivel moest hebben gesloten. De koning vermaakte zich een oogenblik met Voltaire's rechtmatige woede, en toen vertelde hij hem 't geheim terwijl de Engelschman een goede belooning ontving.

Snippertjes.

Kippensoep.

Dokter (tot een boerenvrouw): — Je man is vandaag minder goed dan gisteren. Wat heb je 'm te eten gegeven?

Boerin: — Wel, kippensoep, net zooals u dat hebt voorgeschreven.

Dokter: — En hoe heb je de soep dan klaargemaakt?

Boerin: — Twee handen vol hooizaad, een beetje haver en toen heb ik er nog maar een lepel meel bijgedaan, precies zooals we altijd 'n kippensoep voor de kuikens klaar maken, 't smaakte hem wel niet erg, maar 't moest immers kippensoep zijn?

—

Wie niet sterk is moet slim zijn.

Pietje is zoo'n beste jongen, zei moeder — zoo'n gehoorzame jongen — hij zal zijn tong eens lief voor dokter uitsteken, waar Piet? Laat je tongetje eens aan dokter zien ventje. Toe nou — kom nou, m'n lieveling, het is voor je bestwil, Piet. Anders kan meneer de dokter niet zien, wat je mankeert — maar even je mondje open — Wat, wil je niet? moet ik pa roepen — wacht ik zal de boeman uit den schoorsteen laten komen — Baas, ben je daar? Hier is 'n stoute jongen — neen — neen blijt maar, Piet is zoet, Piet steekt z'n tong al uit — gauw, gauw doe het maar Piet — anders komt-i, maar eventjes....."

De moeder beloofde een vrachtwagen vol speel- en toen een waggon vol snoepgoed, doch het ventje bleef weerspannig. Hij grijnsde, pruilde tegen den dokter, doch hij hield zijn „rood lapje" binnen. Het gehoorzame lieve kind verdraaide het gewoon en zette een keel op en begon met zijn voetjes naar den dokter te stampen. De bejaarde medicus bleef bedaard — doch niet werkeloos.

Hij begon tegen Pietje een langen neus te maken, met zijn twee groote mollige handen uitgespreid, de pink van de eene tegen den duim van de andere hand en de duim van de eerste tegen zijn dikken mopneusje.

Piet werd nijdig, woedend bijna, en hij zette op zijn beurt een neus tegen den dokter.

De medicus liet zijn handen zakken, opende den mond en stak — om zijn verachting voor den kleinen bengel te toonen — een enorme tong tegen hem uit.

—

Het verschil.

— Wel, Jan, kun je het nog al vinden met je nieuwen meester?

— Jawel, wij kloppen iederen morgen elkaars jas uit, alleen met dit verschil, dat hij de zijne er voor uittrekt en ik niet.

—

Gevaren der vriendelijkheid.

Een vriendelijke jonge dame zag in de kerk, dat een man, die vóór haar zat, een bruinen draad op den kraag van zijn jas had.

Natuurlijk kreeg zij een onweerstaanbaren lust om dien leelijken draad weg te nemen; zij trok er even aan maar het hielp niet, de de draad werd langer.

Zij gaf het niet op en trok nog eens. Maar nu kwam er nog een heel eind meer draad te voorschijn, en toen zij 't nog eens beproefde, bemerkte zij met schrik dat zij bezig was........ een gebreid onderkleedingstuk van den kerkbezoeker voor haar uit te rafelen.

—

Eer.

Commissaris van politie (tot een gesnapten inbreker). De 10 jarige tuchthuisstraf heeft je nog weinig gebeterd; anders zou je wel zoo wijs zijn, je medeplichtigen op te geven.

Inbreker. Maar, mijnheer de commissaris, geheimhouding is immers een zaak van eer.

Adverteeren doet verkoopen

Henri van der Velden & Co.
Stationstraat — BOXTEL.
Specialiteit in
KOFFIE EN THEE.
Van der Velden's Koffie
is ongeëvenaard in smaak en aroma
p. pond 60-75-85-95-1.15.
Van der Velden's Thee
verpakt, is de lekkerste, de geurigste.
Per ons 30-22½-18 cent.
RECLAME-AANBIEDING:
Puik smakende Koffie per pond 45 ct.
Puik smakende Thee per ons 10 ct.

DIENSTBODE.
Wordt gevraagd een nette
R. K. DIENSTBODE
niet beneden 20 jaar, liefst meisje van buiten. Eenigzins kunnende verstellen en stoppen strekt tot aanbeveling. Wasch buitens huis. Goede behandeling met gezellig huiselijk verkeer zij verzekerd.
WILH. DAAMEN v. D. VELDEN, Zadelmakerij en Schoenhandel, Vught Boxtelsche weg A 272.

Hij die graag iets moois wil lezen
Iets dat werkelijk is geschied,
Hij wordt op dit werk gewezen.
In winkels koopen, kan men 't niet.
Katholieken, Socialisten,
Ieder schenkt dit boek genot
'n men behoeft niet meer te twisten
Over het niet bestaan van God.
Uitgave van H. DELMEE
St. Chrispijnstr. 24, Den Bosch

Adverteert
„Ons Kerkklokje"

TE KOOP
een nieuwe
Jongens- en Meisjesfiets,
alsmede prima gebruikte
Engelsche Damesfietsen,
voor den spotprijs van f 65.—
Te zien bij
A. J. v. d. VLUGT,
Rijwielhandel - Vught.

Germania
SCHOEISEL
is
BETER van PASVORM
FIJNER van KWALITEIT
LUXER van UITVOERING
dan
ELK ander FABRIKAAT
terwijl de prijzen
Minstens 20% Lager
zijn dan
OVERAL ELDERS
SCHOENCENTRALE
Pensmarkt 26 - Telef. 1027
's Hertogenbosch

UW ADRES voor prima en degelijk
BURGER-SCHOENWERK is bij
J. F. v. d. GROENENDAAL & HOSKAM
Zuid-Willemsvaart No. 7 h. Handelskade, 's-BOSCH
Speciale Reparatie-Inrichting

De Goedkoope Winkel
Hooge Steenweg 7
's-BOSCH
Voor de
Plechtige H. Communie:
Kerkboekjes
Rozenkransen
Prentjes achter glas
Communielijstjes
vanaf de goedkoopste tot de meest fijne uitvoeringen.
Zie onze Etalages!
JAN G. H. JANSSEN

Zaterdag OPENING
van het ELECTRO-TECHNISCH BUREAU
F. WEIJERS, Taalstraat A 196, Vught
Electriciteit op elk gebied
Levering van alle artikelen tegen uiterst scherpe prijzen ZIE ETALAGE Reparatie-Inrichting voor Motoren en Rijwielen. Aanbevelend,
F. WEIJERS

dat Silvio hem gebracht, en de mededeelingen, die hij hem gedaan had. De oude Morigno was ook veel te woedend op zijn zoon om meer woorden met hem te wisselen dan volstrekt noodig was. Ja, Francisco dacht er zelfs niet aan dat een intieme betrekking tusschen Silvio en Lucia bestaan kon. Hij voedde dus de schoonste hoop toen hij op weg naar de villa was en zijn rijtuig had bereids een goed deel van den via Tusculana afgelegd, toen Silvio den directeur verliet om eveneens naar de villa te rijden.

Toen Francisco het doel zijner reis bereikt en zijn kaartje overgegeven had, liet de markiezin hem zeggen dat zij hem niet ontvangen kon. Eerst toen hij voorwendde dat hij een boodschap zijns vaders aan gravin Lucia had te doen, besloot de markiezin op Lucia's verzoek den graaf te laten binnentreden, doch zij hield vol dat hij het meisje slechts in hare tegenwoordigheid spreken zou.

Deze ontvangst sloeg een gedeelte van Francisco's verwachtingen den bodem in, en zijne verlegenheid steeg, toen hij de strenge gelaatstrekken der jonge gravin bemerkte. Zij stond aan eene tafel, op welker marmeren plaat hare hand rustte.

Zij zette zich niet neder en bood den jongen Morigno geen stoel aan. De audiëntie scheen dus zeer kort te zullen duren en geen aanleiding te geven om een vurige liefdesverklaring van stapel te laten loopen, ook al zou de markiezin Bianchi niet met de ernstigste majesteit en fierheid op de sopha gezeten hebben. Doch Francisco bevond zich nu eenmaal in het strijdperk, en daar hij niet terug kon, zocht hij zoo goed mogelijk voorwaarts te komen. „Natter dan nat," dacht hij, „kan ik toch niet worden, en nat ben ik reeds."

Daarmede troostte hij zich en maakte een diepe, eerbiedige buiging.

„Gravin," sprak hij, „mijne mededeeling is alleen aan u gericht."

„Mijnheer," viel de markiezin hem op strengen toon in de rede, „ik ben niet gewoon mij op mijne villa uit mijne kamer te laten jagen."

„Ik wilde ook slechts de gravin verzoeken," antwoordde Francisco met een zijwaartsche buiging naar de markiezin, „mij in den tuin, of moet het zijn, in de spreekkamer gehoor te verleenen."

„Vroeger," hernam de markiezin, „zondt gij dergelijke uitnoodigingen langs schriftelijken weg en liet het uitnoodigingsbriefje door een bode bestellen."

„Mijne mededeeling heeft voornamelijk betrekking op het onaangename voorval, dat door een voor mij onverklaarbaar misverstand eene wending heeft genomen, waaraan ik volkomen onschuldig ben."

„Inderdaad," zeide de markiezin niet zonder ironie, „wanneer de last uws vaders ten doel heeft u te rechtvaardigen, kan mijne tegenwoordigheid u slechts aangenaam zijn, want ik kan u verzekeren dat gij in de oogen van hen die met dit voorval bekend zijn, niets te verliezen en veel te winnen hebt."

„Mevrouw de markiezin," antwoordde Francisco op hoogst eerbiedigen toon, „ik heb er niets tegen wanneer de gravin u den inhoud van hetgeen ik haar zeggen wil, mededeelt, ik heb er belang bij dat dit zelfs zooveel mogelijk bekend worde, maar in dit geval kan ik de gravin slechts als mijn eenige rechter erkennen, en ik geloof te mogen verwachten dat zij mij gehoor zal schenken zonder getuigen. Veroorloof mij dus als een gunst van u te verzoeken, wat ik op uw grond niet als een recht vorderen mag."

De markiezin stond op. „Hier is het schelkoord, Lucia," zeide zij snijdend, „ik zal er voor zorgen dat gij niet zonder hulp zijt, wanneer gij die mocht noodig hebben." Met deze woorden ruischte zij majestueus de kamer uit, zonder zich te gewaardigen een blik op Francisco te werpen.

Deze vatte nieuwe hoop bij het resultaat, dat hij nu meende verkregen te hebben. Hij, de in alle intriges geoefende man, stond tegenover een meisje van edele denkwijze en geringe ervaring. Hoe gemakkelijk zou het hem niet vallen zulk een meisje te treffen en te bedriegen! Op deze wijze sprak hij zich moed in en zeide:

„Op bevel mijns vaders ga ik heden op reis naar het Noorden. Op mijn verzoek heeft hij mij toegestaan mij tot u te begeven en u vergeving te vragen voor de treurige rol, die ik in die ongelukkige ontmoeting heb gespeeld. Ik zou dit niet wagen, wanneer ik inderdaad zoo misdadig ware, als gij gelooft, en ik zou er niet mede gewacht hebben tot dit oogenblik, hadde ik kunnen vermoeden, in welk licht mijn handelwijze u toegeschenen ware."

„Gij wenscht mijne vergeving," antwoordde Lucia, „welnu, ik vergeef u. Reis gelukkig, maar heb nu de goedheid mij niet langer aan het voorgevallene te herinneren."

„Uwe hand, signora," riep Francisco, terwijl hij zijne stem van aandoening trachtte te doen trillen, „uwe hand, signora," herhaalde hij, „tot bewijs dat gij mij oprecht vergeeft." En hij greep naar hare hand, maar Lucia trad haastig eenige schreden terug.

„Mijnheer de graaf," zeide zij, „wanneer ik u oprecht vergeven heb, is dit slechts onder de uitdrukkelijke voorwaarde dat gij mij niet meer aan het gebeurde van dien nacht herinnert."

„Veroorloof mij dan u ten minste te zeggen wat gij mij vergeeft."

„Dat is niet noodig. Het voorgevallene heeft zich zoo diep in mijn geest geprent, dat mijn geheugen waarlijk niet te hulp gekomen behoeft te worden."

„En toch bedriegt gij u over de rol, die ik daarbij gespeeld heb. Ja, signora," riep Francisco met natruk, toen hij het ongeloovige lachje van Lucia bemerkte, „hebt gij mij vergeven, wat ik jegens u misdreven heb, ik heb u te vergeven wat gij van mij gedacht, ja wat meer is, wat gij tegen anderen van mij beweerd hebt."

„Gij wekt mijne nieuwsgierigheid op. Welk onrecht hebt gij mij te vergeven? Gij mij?" herhaalde zij op den toon eener onbeschrijfelijke verachting.

„Mijn vader sprak van een briefje, dat gij ontvangen en naar aanleiding waarvan gij den knaap in de bedoelde straat gevolgd zijt."

„Zoudt gij dat misschien willen ontkennen?"

(Wordt vervolgd.)

ADRIAAN VAN DOORN
Schapenmarkt 31, 's-BOSCH

Nieuwste Jongeheeren Petten en Barets, fijne zwarte Kousen, Sportkousen, Lavalières, Strikjes, Linnen en Gummi Kragen

Voor de
Eerste H. Communie

JAC. v. HOUT-VERVERGAARD
Rechtestraat 44, Stationsstr. A 108
EINDHOVEN BOXTEL

GROOTE SORTEERING
COMMUNIE ARTIKELEN
aan bijzonder voordeelige prijzen

Ontvangen een prachtcollectie HEEREN- en KINDERPETTEN in alle maten en prijzen.

GEBRUIKT STEEDS
DE KOEK
der oudste Firma JOS. JOH. LAMBERMONT
Koekfabriek „DE BOSSCHE KOEK"
Opgericht in het jaar 1796
Hij is reeds meer dan Honderd Vijf en Twintig jaar wijd en zijd vermaard om zijne kwaliteit
Vischstraat 16 Telefoon 106
Kantoor en Fabriek EMMAPLEIN 15 - 23 Telefoon 599
Voor f 10.- bons wordt 50 ct. terugbetaald
60

Liefhebbers van Lezen,
abonneert U op de
LEESBIBLIOTHEEK
van de Maatschappij de Katholieke Illustratie
een complete Jaargang 12 boeken van de beste schrijvers voor den prijs van slechts f 4.— bij vooruitbetaling. Op te geven of te bestellen aan
H. DELMEE
St. Chrispijnstraat 24 - 's Bosch

Te Huur gevraagd te Boxtel
Een Boven- of Beneden woning
of gedeelte van een huis liefst in het Centrum der stad voor twee eenige menschen van middelbaren leeftijd.
Brieven met opgave van verlangde huur te zenden aan H. DELMEE St. Crispijnstraat 24 's Bosch.

BOUWMATERIALEN EN AARDEWERK

Firma E. VAN ROOIJ
ST. JORISSTRAAT 62 TELEFOON No. 162
's HERTOGENBOSCH

SPECIALITEIT: VLOER- EN MUURTEGELS

PUBLIEKE VERKOOPINGEN
TE HOUDEN DOOR
NOTARIS NIEMANN
TE BOXTEL.

Op *Dinsdag 4 April* om *10 uur* v.m. bij Gebrs. van Lieshout aan den Watermolen. Wegens vertrek.
Inboedel, bestaande in: Antiek eikenhouten Kabinet, Mahoniehouten Ameublement, dito tafels en stoelen, Fauteuils, Crapauds, Eikenhouten en andere Stoelen.
Piano, Antiek, staande Klok, Waschtafel, Nachtkastjes, Kachels, Fornuis Kleeden en Gordijnen, Spiegels, Schilderijen, Potten, Pannen, Glas, Aardewerk en meer huisraad.
Een Laagkar, Paardentuig, Hachten, Snijbak, Kruiwagens, Bascules, IJzeren Lier, Ladder, oud IJzer, Kuipen en Tonnen.
Kippen, Kippenhok met ren.
Planken, Gerief en Brandhout.
(Contante betaling). Te zien 2 uur vóór de verkooping.

Op *Woensdag 5 April* om *10 uur* v.m. voor Erven mej. Corn. Vugts in het Vrouwengasthuis.
Kabinet, Tafels, Stoelen, Fornuis, Bedden en Beddegoed, Beelden, Spiegels en Schilderijen, Potten, Pannen, Glas, Aardewerk en meer Keukengerief. Kisten en een partij Brandhout enz.
(Contante betaling). Te zien 1 uur voor de verkooping.

Op *Vrijdag 7 April* om *10 uur* v.m. bij L. v. Boxtel in Brukelen aan de Losplaats. Wegens vertrek.
Een aftandsch Ruinpaard (Draver) Dogcar, Kar op veeren, Paardentuig, Kruiwagen, 1 Heeren- en 1 Damesrijwiel (Humber) een transportrijwiel.
Slagerijinventaris als:
Gehakt en Worstmachine, Hakblok, Werktafels, Bascules met gewichten, Toonbank, nieuwe Pakmanden, Kalverkratten, enz.
Benevens een partij gezaagd eiken geriefhout en droge Mutsaart, Brandhout en mest.
Voorts den geheelen Inboedel.
Massief eikenhouten Kabinet, dito Secretaire, dito Pendantkastje, dito Tafel, mahoniehouten Stoelen met bijbehoorende Sofa Singer Naaimachine, Vulkachel, Klok, Waschfornuis, Beelden, Spiegels en Schilderijen. Potten, Pannen, Glas en Aardewerk en meer Keukengerief enz.
(Contante betaling). Te zien 2 uur voor de verkooping.

Henri v. d. Velden & Co.
Stationstraat
BOXTEL.

HET GOEDKOOPSTE ADRES

Voor de a.s. Communiefeesten.

Witte en Roode Port per flesch f 1.30, f 1.70,	f 2 —
Madeira . . . . p. fl.	- 1.80
Sherry . . . . . » «	- 1.80
Samos . . . . . » »	- 1.70
Muscaat . . . . . » »	- 1 70
Bordeauxwijnen per flesch f 1.30, f 1.50,	- 2.50

Wij garandeeren al onze wijnen als zuivere natuurwijn.

VRUCHTENWIJNEN.

Kersenwijn . . . p. fl.	f 0.82
Meiwijn. . . . . » »	- 0.85
Bessenwijn wit . . » »	- 0.82
» rood. . » »	- 0.82
Bisschopwijn v. Bordeaux »	- 1.—
» v. Bessen »	- 0.82
Boerenjongens. . p. pot	- 2.20
Boerenmeisjes . . » »	- 3.00
Kersen . . . . . » »	- 2.65

LIKEUREN.

Kersenlikeur . . p. fl.	f 0.75
Citroenlikeur . . » »	- 0.75
Frambozenlikeur, » »	- 0.75
Curaçao. . . . » »	- 0.75 f 1.30
Annisette . . . » »	- 0.75 - 1.30
Pepermunt. . . » »	- 0.75 - 1.30

Voor Spreekmachine-Platen -Naalden of -Onderdeelen is JE ADRES voor Boxtel en omstreken:
JOS. VAN OERS-VOETS,
PARALLELWEG 319, BOXTEL.
Machines, welke niet voorradig zijn, worden op aanvraag direct geleverd.

Met deze heb ik de eer aan mijn geachte clientèle de ontvangst te berichten eener collectie Brusselsche
MODELHOEDEN
en noodig U beleefd tot een bezoek uit.
Hoogachtend
P. Dolmans-Beekers
Kruisstraat 32
BOXTEL

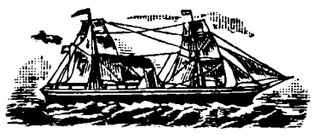

Snel-Motorbootdienst Gebrs. Van Straten & Co.
Vertrek van 's-Bosch en Amsterdam
DINSDAG- en VRIJDAGAVOND.
Bestelkantoor: Breede Haven 116
Telef. No. 732 **De Ondernemers**

SLIM OVERLEG!
Jan: Piet, ik koop van 't jaar een nieuwe Fiets,
Hoe vindt je zoo iets?
Piet: Nou en welke hadt gij U gedacht?
Jan: Ja, Piet, men hoort zoo menige klacht,
Maar van een „GRUNO" of „GERMAAN"
Hoor je steeds roem om gaan.
Piet: Ja, die zou mij ook 't beste lijken,
Ik zou tenminste eens gaan kijken,
Bij v. d. WETERING, want dat is gewis
Dat dit een der vertrouwdste adressen is.
Jan: Ja, dáár! kun je op aan
Die raad U steeds 't beste aan.
Aanbevelend,
W. H. v. d. WETERING,
Stationsstraat A 113, Boxtel.

Credietvereeniging „DE HANZEBANK"
Centrale Bank, 's-Hertogenbosch
22 Bijbanken
76 Correspondentschappen
Geplaatst en volgestort kapitaal f 4.500.000

ALLE BANKZAKEN
Vraagt Inlichtingen aan een onzer Kantoren te: BOXTEL, 's-HERTOGENBOSCH (Stationsweg 35), LIEMPDE. 52

C. WELLENS, Technisch Bureau
Orthenstraat 39 - 's HERTOGENBOSCH
Speciaal adres en groote voorraad van
Drijfriemen, Drijfwerken, Kogellagers, Tweedeelige Riemschijven, enz.

EXTRA VOORDEELIGE AANBIEDING
Ontvangen prima geëmailleerde FORNUIZEN, gegalvaniseerde WASCH-KETELS en 2 en 3 pits PETROLEUM STELLEN, het bekende merk **Halles**. Zeer lage prijzen. Goedkoopste adres voor HUISHOUDELIJKE ARTIKELEN.
Aanbevelend
W. H. v. D. VORST
HINTHAMEREINDE 12 's-BOSCH

GEREGELDE AANVOER VAN:
BELGISCHE KLUITKALK
C. B. RAS, 's-Hertogenbosch
BOUWMATERIALEN » **TEL. 372**

J. VAN DER VEN
HELVOIRTSCHE WEG 224
VUGHT
Beveelt zich beleefd aan voor het herstellen en nieuw maken van alle mogelijke soorten
Leien Daken

Mej. PETERS Woningbouw 243
BOXTEL
biedt zich aan als
HUISNAAISTER
ook genegen naaiwerk thuis te verrichten of uitwerken te gaan.

Warm Water
is er altijd noodig. Wilt U het steeds en overal in uw huis aanwezig hebben, laat dan daarvoor een installatie aanleggen.
Het kan op verschillende manieren geschieden:
1e. Door automatische geyser hetgeen met den tegenwoordigen prijs van het gas zeer voordeelig is.
2e. Door het keukenfornuis, waardoor altijd direct heet water beschikbaar is en b.v. badvullingen in circa 5 minuten mogelijk zijn.
Laat mij daarover eens met U komen spreken. Ik verstrek U gaarne gratis inlichtingen.
FRITS WECK
KRUISSTRAAT 2, TEL 707.

Henri v. d. Velden & Co.
Stationstraat
BOXTEL.

HET GOEDKOOPSTE ADRES

Voor de a.s. Communiefeesten.

VERKADES BISCUITS per ons 20 ct.

Abricozen op sap. .	f 1.25 f 1.90
Kersen » » .	- 1.60
Peren » » .	- 1.25 - 1.60
Ananas » » .	- 1.35 - 1.90
Perziken » » .	- 1.25 - 1.90
Melange de fruit .	- 1 35 - 1.90

Pruimedanten . .	p. pond 70 ct.
Zeer groote pruimen »	» 40 »
Gewone pruimen »	» 30 »
Schijfappelen . . »	» 70 »
Abricozen groot en blank p. pd.	95 1.10 1.40
Perzikken . . .	p. pond 65 ct.
Peeren . . . . . »	» 65 »

Voor de Eerste H. Communie
Ontvangen:
Horloges, Knopjes, Broches, Ringen en Zilveren Rozenkransen, aan zeer lage prijzen.
Uitgebreide sorteering
Speelklokken, Regulateurs, Bim-Bam-slag, enz., alles le klas uurwerk. **Ziet Etalage**
Aanbevelend,
Alph. v. Vlerken, Boxtel

Zuurkool, Snijboonen, Spersieboonen
In PRIMA kwaliteiten geregeld verkrijgbaar bij
P. J. H. KERSTEN, 's-BOSCH
Havensingel 27-28 Telef. 742

N.V. de Steenfabriek „ST. JOSEPH"
UDENHOUT, Tel. No. 2
Tel.-adres: „St. Joseph", Udenhout, Kantooruren: 9-12. 1-6

In het bijzonder leggen wij ons toe op de vervaardiging van:
Prachtige Gevelsteen. Prima Straat-, Troittoir- en Plint-Klinkers, Profielsteenen, Ornamentsteenen. Klinkers voor waterdicht werk. HANDVORMSTEENEN voor restauratie aan oude gebouwen van fijn GENUANCEERDE KLEUR in alle afmetingen en vormen.

Alle correspondentie uitsluitend N.V. Steenfabriek „ST JOSEPH", zonder vermelding van personen.

Adverteert in Ons Kerkklokje

Voor onderstaande artikelen noteer ik heden de volgende prijzen:

	Per 100 K.G.		Per 100 K.G.
Maismeel . . .	f 10 20	Gerstemeel . .	f 12.60
Kleine kippenmais	- 13 00	Haver.	- 13.50
Lijnmeel . . .	- 19.00	Tarwezemelen .	- 10.50
Cocosmeel. . .	- 12.50	Roggezemelen .	- 10.00
Sojameel . . .	- 14.30	Voerbloem. . .	- 13.00

BIESTMEEL zeer geschikt voor jonge varkens f 12,00.
Koopt ROGGE van goede kwaliteit voor hoogsten marktprijs.
Aanbevelend
P. J. ROBBEN - Stoommolen - BOXTEL

ZESDE JAARGANG | No. 19 | 1 April 1922

ONS KERKKLOKJE

R. K. WEEKBLAD VOOR DE PAROCHIES VAN BOXTEL, ESCH, GEMONDE, LIEMPDE, ST. MICHIELS-GESTEL, OLLAND, SCHIJNDEL, VUGHT, ENZ. ENZ

Dit blad verschijnt elken Zaterdag. Abonnementsprijs per 3 maanden fr. p. p. 80 ct. bij vooruitbetaling. Losse nummers 6 ct.
PRIJS DER ADVERTENTIEN:
Van 1—5 regels f 1.05 daarboven 20 ct. per regel gemeten van lijn tot lijn. Bij contract van 500 regels of meer wordt korting toegestaan.

REDACTIE:
PASTORIE „ST. PETRUS" TE BOXTEL.
ADMINISTRATIE:
RECHTERSTRAAT A 36 TE BOXTEL.

Alle Advertentiën worden uiterlijk Donderdag ingewacht bij de Administratie RECHTERSTRAAT A 36, BOXTEL, of aan de DRUKKERIJ BERGER, Stationsweg 15, 's-Bosch.
Alle andere stukken zende men aan het Redactie-adres Pastorie „St. Petrus", Boxtel.

Arbeiders, vereenigt U!

II.

Den godsdienstzin moet de vereeniging aankweeken.

Dit is dringend noodzakelijk in onze dagen.

Niemand hoort dagelijks méér aanvallen op den Katholieken godsdienst, dan juist de werkman.

Door gesprekken in fabriek of werkplaats, door ruim verspreide brochures en kranten, wordt zijn geloof ondermijnd. Indien hij daartegen niet degelijk onderweezen wordt, loopt zijn geloof groot gevaar. Bij tegenwerpingen, door ongeloovige kameraden spottend gemaakt, zal hij, verlegen met den mond vol tanden staan.

Daarvoor zal hem in de arbeidersvereeniging degelijk onderricht moeten gegeven worden, vooral omtrent die punten van ons H. Geloof, waartegen zich de aanvallen en spotternijen onzer tegenstanders allermeest richten. Dit kan geschieden door apologetische cursussen, — liefst als onderdeel der sociale cursussen, omdat dit practisch 't meest juist is gebleken, — en verder door 't verspreiden van goede lectuur, dag- en weekblad, tijdschriften, brochures en vlugschriften.

In de vereenigingsbibliotheek zullen goede apologetische boeken voorhanden moeten zijn. Dat is degelijker lectuur voor werklieden dan flauwe verhaaltjes.

Ook de *zedelijkheid* moet in de vereenigingen der arbeiders een krachtige beschermster vinden. Als een breede, gore rivier stroomt de onzedelijkheid door onze moderne samenleving, de reine zielen verpestend, de gezinnen besmettend, de gezondheid verwoestend. „Gij wilt — riep Mgr. von Ketteler eens uit — gij wilt zedelijk reine bruiden, zedelijk reine vrouwen; gij wilt brave moeders voor uwe kinderen!" En dat is ook zoo. Hoog staat de deugd der kuischheid in het Katholiek arbeidersgezin. Maar dat moet zoo blijven, en daarom moeten de arbeiders, vereenigd zichzelf en hun gezinnen tegen dien onzedelijkheidsstroom verdedigen. Slechte boeken en geschriften en platen moeten uit de huizen worden geweerd; de huisvaders moeten onderricht worden in de gevaren, die hun kinderen in onze dagen loopen; jonge mannen moeten gewaarschuwd worden ook tegen de diep-treurige lichamelijke gevolgen der zonde. Voor hen die zwak zijn, zal dit soms een krachtige steun zijn in hun strijd tegen de bekoring. De omgang met andere brave, roomsche mannen zal veredelend werken: vuile praat zal worden geweerd; een gepaste wijze van zich vermaken, zonder zondige opwekking noch drankmisbruik, zal worden aangeleerd. Tegen de openbare onzedelijkheid zal krachtig kunnen worden geprotesteerd. Men kan zich verbinden, om nimmer inkoopen te doen in winkels, waar onzedelijke afbeeldingen ten toon hangen. Een eenvoudige aanzegging zal dan vaak voldoende zijn, om die platen te doen verdwijnen. Vooral krachtige propaganda zal in onze arbeidersvereenigingen moeten worden gemaakt tegen het onzedelijk en hemeltergend neo-malthusiaansche stelsel.

Zóó heeft de arbeidsvereeniging, *zoowel op godsdienstig als op zedelijk gebied* een heerlijke taak te vervullen. Zoo komen wij weer tot dat volle, echt katholieke leven, dat tenslotte toch ons aller hoogste troost op aarde is. Wat zou 't ons baten, of wij al hooger loon en korter arbeidsduur verwierven, maar dien grootsten en rijksten schat, den schat des Geloofs, verloren? In ieder leven, ook in dat van den rijkste komt tegenspoed, ziekte, verdriet van kinderen, sterfgeval van dierbaren voor. En hoe arm in troost is dan zelfs de rijkste, wanneer hij niet voor het Kruis van den God-mensch kan nederknielen, om daar berusting te vinden.

Maar niet alleen voor ons eigen, persoonlijk leven, niet alleen voor dat onzer vrouwen en kinderen, — neen, voor geheel de Maatschappij is een nieuwe opleving van den christelijken geest noodig. Het Katholicisme moet weer geheel de Maatschappij doordeesemen, de verhouding tusschen patroon en arbeider weer op rechtvaardigheid en liefde baseeren, de menschen voor onderling hulpbetoon tot elkander brengen, ons leiden tot die groote stichtingen, die het toevluchtsoord zijn der armen niet alleen, maar vooral maken, dat verval tot armoede voorkomen wordt.

Welnu, tot het herstel van dien waarachtig christelijken geest in de menschelijke samenleving kan en zal de Katholieke arbeidersvereeniging krachtig meewerken.

Mgr. de Aartsbisschop heeft het op het R. K. Vakcongres zoo schoon gezegd:

„Wij, die dag aan dag bidden voor het dagelijksch brood, wij erkennen, dat ook in het tijdelijke alles van God te wachten is. De sociale questie is niet alleen een economische, maar ook in hoogste en laatste instantie een godsdienstige quaestie.

„Dit heeft ons Paus Leo XIII z.g. geleerd, ook en vooral in zijn onsterfelijke Encyclieken *Rerum Novarum* en *Graves de communeré*. Gij zult den werkman niet gelukkig maken, zegt de Paus, als gij hem niet godsdienstig en zedelijk verheft. Geen enkel contract zal de verhoudingen duurzaam ten goede kunnen regelen, als niet allen doordrongen zijn van het besef, dat zij aan God rekenschap zullen moeten geven van elke hunner daden. Neen, zonder den godsdienst is geen verbetering mogelijk.

„Daarom heeft Zijne Heiligheid erop aangedrongen, het godsdienstig leven in de vereenigingen te bevorderen. Daarom dring ik erop aan, dat gij het godsdienstig leven op den voorgrond stelt. Geeft daarbij ook een goed voorbeeld aan uw kinderen. Zonder den godsdienst is het sociale vraagstuk niet op te lossen."

Passie Zondag

EPISTEL.

De H. Paulus maakt eene vergelijking tusschen het bloed des offers van het Oude Testament, en het goddelijk Bloed, dat Christus op het Kruishout vergoten heeft. De offers van het Oude Verbond hadden uit zich zelf slechts kracht om wettelijke onreinheid te zuiveren; Christus' Bloed daarentegen heeft de onreinheid onzer ziel, onze zonden, afgewasschen. In het Oude Verbond moest de Hoogepriester ieder jaar op den grooten Verzoendag met het offerbloed binnentreden in het Heilige der heiligen (waarin de Ark des Verbonds geplaatst was;) Christus heeft zijn bloed slechts éénmaal vergoten, niet voor de Ark, maar vóór den troon van God, en dit was genoeg om alle menschen van alle tijden te heiligen en te verlossen.

Les uit den Brief van den H. Apostel Paulus aan de Hebreërs, IX, 11—15.

Broeders: Christus, opgetreden als Hoogepriester der toekomende *(hemelsche)* goederen, is eens en voor altijd ingegaan in het Heilige der heiligen *(tot voor den troon van God)* door den grooteren en volmaakteren tabernakel *(door den hemel)*, niet met handen gemaakt, dat is, niet van deze schepping *(gelijk de Mozaïsche;)* en niet met bloed van bokken of kalveren, maar met zijn eigen bloed; en aldus heeft Hij een eeuwige verlossing *(die zich tot alle tijden uitstrekt)* bewerkt. Want indien het bloed van bokken en stieren, en de asch eener jonge koe, welke asch *(met water vermengd)* over de ontreinigden *(die door de Joodsche wet voor onzuiver werden gehouden, en onder andere het heiligdom niet mochten binnentreden)* gesprenkeld wordt, een heiligende kracht heeft tot reiniging des vleesches *(om hen van die onreinheid en afzondering te ontheffen;* hoeveel te meer zal dan het Bloed van Christus, die zich zelven door den Heiligen Geest vlekkeloos aan God heeft opgeofferd, ons geweten reinigen van doode werken *(zonden)*, opdat wij den levenden God zouden dienen? En daarom is Hij Middelaar van een Nieuw Verbond: opdat door de tusschenkomst van zijnen dood tot verlossing van de overtredingen, die onder het eerste Verbond begaan waren *(en tot wier uitboeting de instellingen der Joodsche wet onmachtig waren,)* zij, die geroepen zijn, de beloofde eeuwige erfenis ontvangen: Door Christus Jezus onzen Heer.

EVANGELIE.

Dit Evangelie is een voorspel van Jezus' lijdensgeschiedenis. Hij verkondigt de eenig ware leer en zie, de verblinde Joden willen Hem steenigen.

Evangelie volgens den H. Johannes, VIII, 46—59.

In dien tijd zeide Jezus tot de scharen der Joden: Wie uwer overtuigt mij van zonde? Indien Ik de waarheid zeg, waarom gelooft gij Mij niet? Wie uit God is, luistert naar Gods woorden: daarom luistert gij niet, omdat ge niet uit God zijt. De Joden dan antwoordden en zeiden Hem: Zegigen wij niet met recht dat Gij een Samaritaan zijt en een duivel in hebt? Jezus antwoordde: Ik heb geen duivel in, maar Ik doe mijnen Vader eer aan, en gij doet Mij oneer aan. Doch Ik zoek niet mijne eer; daar is er Eén die haar zoekt en oordeelt. Voorwaar, voorwaar, Ik zeg u: Indien iemand mijn woord onderhoudt, hij zal den dood niet aanschouwen in eeuwigheid *(het eeuwig leven bezitten)*. De Joden zeiden Hem dan: Abraham is gestorven en de profeten, en Gij zegt: Indien iemand mijn woord onderhoudt zal hij den dood niet smaken in eeuwigheid. Zijt Gij dan grooter dan onze vader Abraham, die gestorven is? Ook de profeten zijn gestorven. Voor wien geeft Gij u zelven uit? Jezus antwoordde: Indien Ik mij zelven verheerlijk, is mijne heerlijkheid niets: mijn Vader is het, die Mij verheerlijkt, van wien gij zegt, dat Hij uw God is. En gij hebt Hem niet erkend, maar Ik ken Hem; als Ik zeide, dat Ik Hem niet ken, dan ware Ik een leugenaar, aan u gelijk; maar Ik ken Hem en zijn woord onderhoud Ik. Abraham, uw vader, jubelde om mijnen dag te zien *(toen hem de voorzegging aangaande den Messias gedaan werd)* hij zag hem! *(van uit het voorgeborchte der hel, waarin de zielen der rechtvaardigen des Ouden Verbonds de verlossing verbeidden)* en verblijdde zich. De Joden dan zeiden tot Hem: Ge zijt nog geen vijftig jaar, en Ge hebt Abraham gezien? Jezus zeide hun: Voorwaar, voorwaar, Ik zeg u: Voor Abraham werd, ben Ik *(als God)*. Ze grepen dan steenen om Hem te steenigen, maar Jezus trok zich terug en verliet den tempel.

LITURGISCHE WEEK.

Zondag 2. Passiezondag *(Judica)*. 2. Franciscus de Paula. *(Paars.)*

Nota: Tot op Woensdag der Goede Week, wanneer de Priester in 't paars is: geen Poalin „Judica" aan den voet des Altaars, geen „Eere zij den Vader," enz. in Introïtus of na het gebed bij de handwasching; Prefatie van het H. Kruis tot op Witten Donderdag, tenzij anders is aangegeven.

Maandag 3. Mis van den dag *Miserere)*. 2. Tegen kerkvervolging of voor den Paus. *((paars).*

Dinsdag 4. H. Isidorus *(In Medio)*. 2. Van den dag. *(Wit).*

Woensdag 5. H. Vincentius Ferrerius *(Os Justi)*. 2. Van den dag. *(Wit).*

Donderdag 6. Mis van den dag *(Omnia)*. 2. Tegen kerkvervolging of voor den Paus. *(Paars).*

Vrijdag 7. O. L. Vr. van Zeven Smarten *(Stabant)*. 2. Van den dag. Pref. van Maria. *(Wit).*

Zaterdag 8. Mis van den dag *(Miserere)*. 2. Tegen kerkvervolging of voor den Paus. *(Paars).*

ELECTRISCH
LICHTDRUKKEN
Bij elke weersgesteldheid snel, accuraat. Laagste tarief
Procédé's BLAUW, WIT, BRUIN, ROOD, ORNJE, ROZE, enz.
HELI
'sHERTOGENBOSSCHE ELECTRISCHE LICHTDRUK-INRICHTING
Hinthamerstraat 102 Tel. 966
's Hertogenbosch.

Een moeielijke reis.

In onze dagen, nu spoorwegen en stoomvaarten het reizen zoo zeer hebben vergemakkelijkt, hoort men nog altijd gaarne vertellen van tochten uit vroegere tijden. Wij deelen daarom onzen Lezers, in de vaste hoop, dat het hun belangstelling zal opwekken, het verhaal mede eener reis uit het jaar 1835. En dat nog wel van eene reis in Amerika, die echter volstrekt niets heeft van een hedendaagsche Amerikaansche reis; maar duidelijk doet ze ons zien hoe God waakt over zijn Missionarissen en hen, die hun dienen.

Tusschen de jaren 1830—1840 leefde de eerwaarde pater *Saendert* een der eerste Redemptoristen van Amerika, langen tijd te Arbre-croche als eenig priester te midden der Indiaansche stammen van Noordelijk Michigan. Grooten trootst mocht hij smaken bij zijn arbeid, maar ook moest hij zwaar lijden onderstaan. Want de arme natuurkinderen, die zoo gretig luisterden naar zijn woord, konden hun *gebedenmeester*, zooals zij hem noemden, niets geven om zijn armoede te verlichten. Daarbij was hij verre verwijderd van een stad of beschaafd dorp, waar hij zich het onontbeerlijke kon verschaffen.

Eens — het was in de Vasten van 1835 — ontbrak hem zelfs de miswijn. Slechts te *Mackinaw*, op twee dagreizen afstands gelegen was deze te bekomen. De twee Broeders Jozef en Vitus, beiden nog slechts novicen, die met den Pater te midden der Indianen verbleven en hem hier en daar behulpzaam waren in zijn moeielijken arbeid, boden zich terstond aan om den wijn voor het H. Offer te Mackinaw te gaan halen.

Toch eischte dit een gevaarlijken tocht. Hun weg ging dwars over een meer, dat nog altijd lag dichtgevroren. Doch ieder oogenblik, misschien terwijl zij den nacht doorbrachten midden op het ijs, kon de dooi hen overvallen. De Broeders meenden echter het gevaar te mogen trotseeren, en pater Saendert dacht evenals zij. Immers het H. Offer te moeten derven, dat ware hun te midden van hun gebrek en armoede het zwaarste lijden geweest; dat hadden ook hunne goede Indianen niet kunnen verdragen!

Er werd dus een ijsslede gereed gemaakt, voor wat levensmiddelen, voor kompas en vuurstaal gezorgd, en weldra aanvaardden de moedige reizigers, onder den zegen van hun Overste en de heilwenschen der nieuwbekeerden, de moeielijke reis.

Den eersten dag moesten zij den oever blijven volgen. Aldra ondervonden zij de grootste moeielijkheden; spoedig waren zij genoodzaakt de ijsslede achter te laten, want zelfs zonder deze konden zij nog maar nauwelijks over de sneeuwheuvelen heen. Honger en dorst voegden zich ook ras bij de vermoeienis. Geen van beiden had er aan gedacht drinkwater mede te nemen, zoodat zij hun brandenden dorst moesten stillen met bevrozen sneeuw; doch deze stevige drank veroorzaakte hun spoedig hevige smarten.

Uitgeput van vermoeienis sleepten zij zich des avonds aan land, in de hoop gastvrije Indianen aan te treffen, doch zij vonden niets dan een verlaten hut, waarin reeds een buffel vóór hen zijn intrek had genomen. Deze was echter vriendelijk genoeg om zijn nachtverblijf te ruimen. Hun eerste werk was nu vuur te slaan; dan bereidden zij van sneeuwwater een weinig thee en beproefden vervolgens eenige rust te nemen, ten einde zich te sterken voor den tocht van den volgenden dag. Doch de strenge koude en het gehuil der boschwolven weerden den slaap. Den volgenden morgen reeds vroeg hervatten zij de reis; nog 17 mijlen hadden zij over het ijs af te leggen. Met Gods hulp bereikten zij echter gelukkig Mackinaw.

In de stad vonden zij bij den eerwaarden heer *Bonderell* een vriendelijk onthaal. Hunne oogen echter waren door den glans van sneeuw en ijs zoo vermoeid, dat zij den tweeden morgen na hunne aankomst nauwelijks meer dienst deden. Desniettegenstaande trokken de Broeders al vroeg door de stad om hunne inkoopen te doen. Broeder Jozef liet zich drie gallons (Engelsche maat van vier kan) miswijn op den rug binden, en welgemoed aanvaardden zij den terugtocht veel moeielijker nog dan de heenreis zou deze voor hen zijn.

Nauwelijks hadden zij vijf mijlen afgelegd, toen hen reeds de ingetreden dooi met ernstig gevaar bedreigde. Ondanks alle mogelijke voorzichtigheid, merkten zij op eenmaal, dat de ijsschol, welke hen droeg, was losgescheurd. In dit niet te miskennen levensgevaar riepen zij vol vertrouwen tot de Allerheiligste Maagd, den bijstand in allen nood. En ziet, plotseling drijft de losse schol naar het vaste ijs en schuift er onder, zoodat beiden droogvoets konden overstappen. Op deze wijze ontkwamen zij dit eerste gevaar.

Van nu af aan gingen onze reizigers op eenigen afstand van elkander voort, om zoo den last te verdeelen. Slechts een korten tijd hadden zij hun weg vervolgd. Daar bevindt zich Broeder Jozef geheel onvoorzien op broos ijs en zinkt reeds in de diepte. Broeder Vitus hoort het hulpgeschrei, doch ziet nog slechts den hoed van den drenkeling. Hij schiet oogenblikkelijk toe, maar als hij zijn gezel wil redden, breekt het ijs af en ook hij stort in het water. Met krampachtig pogen klampen beiden zich nu vast aan den ijsrand. Dikwijls gelukt het hun zich met het bovenlichaam op het vaste ijs te heffen, doch telkens breekt dit af.

Door deze vergeefsche pogingen afgemat, verstijfd door de koude en daarbij door hun zwaren last naar beneden gedrukt, verloren zij al spoedig alle hoop om zich zelven te helpen. Nu stelden zij alleen nog vertrouwen op de H. Maagd, die hen zoo kort te voren van een dreigend gevaar had gered. „O mijne Moeder," zoo bad broeder Jozef, „gij weet, dat ik u steeds heb vereerd en u reeds menig offer van lof en eer heb gebracht; nu is het oogenblik voor u gekomen, waarop gij mij helpen kunt. Maar spoedig, want weldra zal het te laat zijn." En zij, tot wie nog nooit iemand in nood vruchteloos had gebeden, kon zulk een vertrouwvol bidden niet versmaden.

Na zijn gebed richtte broeder Jozef zich tot zijn gezel om afscheid van hem te nemen. Maar wat een verrassing! Deze riep hem reeds van den anderen kant toe: „Broeder, houd u nog slechts eenige oogenblikken vast; als ik mijn

---

FEUILLETON

SILVIO.

Een historische novelle uit de dagen van Montana.

No. 20.

„Ik kan het niet ontkennen, want mijn vader zegt het briefje gezien en gelezen te hebben. Hij heeft mij den inhoud er van medegedeeld, en buitendien beweert gij het, en dus moet het wel waar zijn. Maar dit ontken ik," vervolgde hij met den meesten nadruk, „dat ik van dit briefje iets geweten heb, dat ik er eenig vermoeden van had, dat gij het waart, wie wij omstreeks middernacht op de straat ontmoetten. Toen ik u erkend had, belette de tusschenkomst van Di Borgo iedere nadere verklaring, en zocht ik daartoe later geen gelegenheid, het was omdat ik mij overgaf aan de hoop, dat gij mij niet erkend zoudt hebben. Ik heb in half beschonken toestand u eene beleediging aangedaan, omdat ik u niet kende en niet dacht eene dame voor mij te hebben, die met zoodanige bejegening geen vrede heeft. Gij hebt mij daarentegen beschuldigd van een schurkenstreek, die mij mijn naam onwaardig maken zou, en dat vergeef ik u."

Lucia geraakte door deze plotselinge openbaring in zichtbare verlegenheid. Het kon inderdaad aldus geschied zijn. Zij had bij de nnatuurlijken loop der dingen niet anders gedacht dan dat zij ook in samenhang zoo zijn moesten. Eerst nu Francisco dien samenhang loochende, overwoog zij dat er inderdaad geen bewijs voor bestond. Zij moest zich verder bekennen dat het grootste gedeelte van de schuld des jongen mans wegviel, wanneer hij aan het bewuste briefje geen deel genomen had.

„Ik moet erkennen," sprak zij na eenig nadenken, „dat uwe wijze van voorstelling mij verrast. Eer ik eyenwel beslissen kan of ik u geloof schenken mag....."

„Signora Lucia," vier Francisco haar in de rede, een hartstochtelijken toon aannemende, „zie mij aan en laat dan uw gevoel spreken. Gelooft gij dat ik de onbeschaamdheid zou hebben u te nadeeren en onder de oogen te komen? Gelooft gij dat ik u opzettelijk zoodanig beleedigen en weinige weken later mijn vader met een huwelijksvoorstel tot u zenden zou? Al zijt gij er wellicht aan gewoon geworden zoo slecht van mij te denken, niets geeft u recht mij voor krankzinnig te houden."

„Het schijnt mij inderdaad....." sprak Lucia aarzelend.

„Slechts schijnen?" riep Francisco, terwijl hij hartstochtelijk hare hand greep, welke zij ditmaal niet meende te moeten terugtrekken.

„O Lucia, laat weder de oude verhouding tusschen ons terugkeeren, uit den tijd, waarin ik geen voorwerp van afschuw in uwe oogen was. Laat mij niet scheiden, zonder de hoop, dat gij mijner in vriendschap zult gedenken. Ja, ik hoop nog meer. Mijn vader heeft u eene verklaring uit mijnen naam aangeboden. Het geluk mijns levens hangt daarvan af. Zult gij den moed hebben mij voor altijd ongelukkig te maken?"

„Mijnheer de graaf," zeide Lucia, terwijl zij blozend hare hand terugtrok, „ik wil u wel in vriendschap gedenken, maar van liefde kan....."

Lucia's woorden werden onderbroken door het hevig openen van de deur der kamer. Silvio verscheen in de grootste opgewondenheid op den drempel. Zijn gelaat was vuurrood en zijn oog schoot bliksemstralen. Door de ietwat geopende lippen kon men de krampachtig op elkander geklemde tanden zien. De jonge markies had bereids de equipage des graven erkend en de beide in de voorkamer wachtende lakeien hadden hem medegedeeld wie hij in de kamer bij de gravin vinden zou. Vandaar zijne opgewondenheid.

Silvio sprak geen woord. Hij trad met groote schreden op Francisco toe, deze wilde aanvankelijk terugwijken, maar vermoedende dat hij een ontzaggelijk belachelijk figuur in Lucia's tegenwoordigheid maken zou, bleef hij staan en wachtte zijn vijand af. Silvio was in korteren tijd dan men zulks verhalen kan, aan zijne zijde. Hij greep hem bij den arm en trok hem zwijgend maar met onwederstaanbaar geweld naar de deur. Deze stiet hij met den voet open en slingerde daarna Francisco in de voorkamer, terwijl hij de lakeien toeriep:

„Werpt dezen schurk de trappen eens af." Daarop sloot hij de deur en bekommerde er zich verder niet over wat in de voorkamer gebeurde.

Met stomme verbazing had Lucia dit tooneel bijgewoond, dat zich bliksemsnel voor hare oogen ontwikkelde, en eerst toen Silvio de deur weder sloot, vond zij een woord van afkeuring. „Maar, Silvio," riep zij, „wat hebt gij gedaan? Francisco is lang zoo schuldig niet, als wij vermoedden."

Op dit oogenblik trad de markiezin, door het alarm dat de gewelddadige verjaging van Francisco veroorzaakt had, opmerkzaam gemaakt, in de kamer. Lucia snelde haar te gemoet en riep: „Denk eens, mevrouw de markiezin, Silvio heeft den jongen graaf Morigno de deur uitgeworpen."

„Ik vind dat zeer plebejisch," sprak de oude dame op ontevreden toon. „Gij hadt eerst Lucia uit de kamer moeten leiden en dan behoefdet gij slechts aan het schelkoord te trekken om de bedienden herwaarts te ontbieden. Een Di Borgo moest weten dat hij te hoog staat voor dergelijke lakeiendiensten."

De toorn des jongelings was reeds voorbijgegaan en het komische van den toestand begon zijn uitwerking op hem uit te oefenen. Het werd nog vermeerderd door het majestueuse hoofdschudden der markiezin, waarmede de oude dame de lessen en vermaningen begeleidde, die haar nu eenmaal bij al het voortreffelijke van haar hart tot een tweede natuur geworden waren.

„Ik wil het onthouden, tante," sprak Silvio lachend, „voor het geval dat ik dezen ellendeling weder mocht ontmoeten."

„Maar denk eens, mevrouw," zeide Lucia, „Francisco beweert volkomen onschuldig aan het briefje te zijn."

„Een belachelijke uitvlucht," verklaarde de tante, terwijl zij we-

last heb afgeworpen, hoop ik boven te komen en u te helpen," En inderdaad, als wonderbaar gesterkt, gelukte het hem op het vaste ijs te klimmen, en ijlde hij broeder Jozef te hulp. Deze schepte opnieuw moed; vol vertrouwen op de hulp zijner machtige Beschermster, begon hij, alhoewel hij zich nog slechts met de toppen der vingers aan het ijs kon vasthouden, den watertocht naar zijn gezel. Nogmaals beval hij zich aan God en zijne heilige Moeder, en was gered. Op de plaats zelve knielden beiden gansch verstijfd neder, om God en hunne liefderijke Helpster te danken; daarna hervatten zij welgemoed, beladen met den zoo duur gekochten miswijn, hunne reis.

De kleederen hingen als een ijskorst om hun lichaam, zoodat zij slechts met de grootste moeite konden voortgaan. En toch hadden zij nog niet het derde deel van den weg afgelegd. Ondertusschen was de dag reeds zoo ver gevorderd dat zij weldra hun marsch moesten staken en den volgenden morgen afwachten.

Toen het des anderen daags licht was geworden, zetten zij de zoo gevaarlijke terugreize voort, zoo mogelijk nog voorzichtiger dan den vorigen dag. Met een langen ijzeren stang onderzochten zij het ijs voor hunne voeten. Aldus bereikten zij bij het vallen van den avond, zonder verder ongeval, den tegenovergestelden oever.

Hier werden zij afgewacht door eenige Indianen, die hen eerden als de helpers van hun gebedenmeester en daarom naar huis wilden begeleiden. Als die goedhartige natuurkinderen het wedervaren van de beide Broeders vernamen, rieden zij hun vol bezorgdheid een geheel nieuwe en vreemde voorzichtigheidskuur: de drenkelingen moesten zich n.l. in een beek werpen, opdat het stroomende water de vorst uit hunne ledematen zou trekken. Hoe weinig aanbevelenswaardig zulk een bad in dat seizoen mocht schijnen, zeker is het dat beide Broeders nooit eenig letsel van die reis hebben ondervonden, iets wat wel niet had kunnen uitblijven, zoo zij den raad der Indianen niet hadden gevolgd.

Lezer, zal dit verhaal ons niet bewegen om althans door onze gebeden het zware lijden der Missionarissen te verlichten? Want lijden, zij ondervinden het altijd en overal, op welk eene wijze dan ook. Maar toont het ons ook niet, hoe God waakt over hen en over allen, die hen helpen en steunen?

KERKBERICHTEN.

Parochie van St. Petrus te Boxtel.

ZONDAG 2 April de H. Missen om 6, 8 en 10 uur. Na den middag om 3 uur het Lof waaronder hernieuwing der Doopbeloften en Opdracht aan de Allerh. Maagd Maria, en na het Lof prijsuitdeeling, geen Congregatie.

Op Zondag 9 April zal voor de Hoogmis de Palm gewijd worden.

Deze week zal de WelEw. Heer kapelaan laten omgaan om Paaschcieren.

Deze week de H. Missen om 6 uur, half 8 en half 9.

Donderdag Lof om 7 uur, Vrijdag om half 7 Aanbidding, om 7 uur Lof en Kruisweg en op de andere dagen om 7 uur Rozenkrans.

MAANDAG om 6 uur lez. Mst. Anna S. v. Krieken echtgen. van Petrus v. Rooij, half 8 lez. Mst. Adriana v. Oers-v. Nielen, half 9 gez. Jgt. Martinus Leermakers.

DINSDAG 6 uur lez. jgt. Antonius Bosch; half 8 lez. jgt. Adrianus Leijten en Echtgen. Johanna Verdonk; half 9 gez. jgt. Franciscus van Aarle.

WOENSDAG 6 uur lez. mndst. Joannes Fr. Marechal; half 8 lez. H. Mis ter Eere v. d. H Joseph voor de leden en weld. der Congregatie; half 9 gez. mndst. Catharina van Griensven.

DONDERDAG 6 uur lez. H. Mis Franciscus van Riel te Helvoirt overleden; half 8 lez. H. Mis Elisabeth van Erp-van Rooij, lid Proc. Boxtel-Kevelaer; half 9 gez. dienst Cornelius Justinus v. d. Eerden, Oisterwijk overleden.

VRIJDAG 6 uur lez jgt. Gerardus J. IJpelaar; half 8 lez. H. Mis, leden v. d. Bond van 't H. Hart; half 9 gef gez. jgt. en H. Missen Henricus Strijbosch.

ZATERDAG 6 uur lez. jgt. overl. Familie van Wijle Gerardus v. Esch; half 8 lez. H. Mis De Jonge Heer Christ van Dongen; half 9 gef gez. jgt. en H. Missen Arnoldus Strijbosch.

Gedoopt: Cornelia, dochter v. Petrus v. Brunschot-Rozenboom.

Overleden: Wilhelmus van Esch 66 jaar.

De Oud-retraitanten worden met deze herinnerd aan de Algemeene H. Communie op den Eersten Zondag der maand.

Donderdag a.s. om half acht Recollectie in de kerk.

Parochie van 't H. Hart van Jezus te Boxtel.

ZONDAG: H. Diensten om 6½ en om 7½ waaronder de plechtige H. Communie der kinderen, om 10½ uur Hoogmis met lijdensmeditatie.

Namiddag om 3 uur plechtig Lof, waaronder de kinderen hunne doopbelofte zullen hernieuwen en hunne opdracht doen aan O. L. Vr.

Vandaag geen Congregatie.

Morgenvroeg om 8 uur zullen in de kerk komen de jongens en meisjes van het 5 leerjaar of zij die in 1921 hunne plechtige Communie gedaan hebben — zij zullen eerst geëxamineerd worden — daarna gaan biechten en Dinsdagmorgen onder de H. Mis van 7 uur hunne Paaschcommunie houden.

Dinsdag om 8 uur komen in de kerk de kinderen van het 6e leerjaar — deze zullen Woensdagmorgen hunne Paaschcommunie houden.

Woensdag om 8 uur komen in de kerk de kinderen van het 7e leerjaar — deze zullen Donderdag hunne Paaschcommunie houden.

Maandag, Dinsdag en Woensdag zal wegens het examen der kinderen de tweede H. Mis geschieden om half negen.

Vrijdag feestdag der 7 Smarten van O. L. Vr. en tevens 1e Vrijdag der maand April; dan zal het 's avonds om 6 uur plechtig Lof zijn en Kruisweg.

Aanst. Zondag voor de Hoogmis zal de palm gewijd worden.

Deze week zal de kapelaansomgang voor eieren gehouden worden.

MAANDAG om 7 uur lez. jaarg. voor Maria van den Langenberg-v. der Sande, om 8½ uur maandst. voor Catharina Lambrechts.

DINSDAG om 7 uur maandst. voor Anna Barbara v. de Laar, om 8½ lez. jaarg. voor Lambertus v. der Meijden.

WOENSDAG om 7 uur lez. dienst voor Lambertus v. Dijk, als lid v. den R. K. Arbeidersbond St. Jozef, om 8½ uur lez, maandst. voor Adrianus v. Erp.

DONDERDAG om 7 uur maandst. voor Joha v. Kuringen, om 8 uur maandst. voor Henrica v. Esch.

VRIJDAG om 7 uur pl. zing. dienst voor de levende leden v. 't Broederschap v. 't H. Hart, om 8 uur lez. dienst voor Petrus Hollemans te 's Bosch overleden.

ZATERDAG om 7 uur lez. jrgt. voor Andries v. de Gouw, om 8 uur lez. maandst. voor mej. Philomena v. Geldrop.

Nog zullen deze week om 7 uur geschieden:

Maandag lez. jaarget. voor Wilhelmus v. d. Gouw.

Dinsdag maandst. voor Adrianus v. Grinsven.

Woensdag jaarget. voor Johannes de Bie.

Donderdag maandst voor Henrica v. den Akker.

Vrijdag jaarget. voor Gerarda v. der Gouw.

Zaterdag maandst. voor Cato v. Dam.

Gedoopt: Johannes z. v. P. Kuijpers-v. d Louw — Antonia d. v. A. v. den Braak-Timmermans. — Geertruda d. v. C. Bosboom-van Schaaijck.

Overleden: Wilhelmus van Hooff-Blummel 53 j.

Parochie van den H. Willibrordus te Esch.

Namiddag om 3 uur Lof, waaronder hernieuwing der doopbeloften en opdracht aan O.L. Vrouw. Daarna Te Deum.

MAANDAG jgt. Elisabeth Batens.

DINSDAG jgt. Maria Batens.

WOENSDAG gef. zing. jgt. Cornelis Schellen.

DONDERDAG gef. zing. jgt. Maria Brox.

VRIJDAG jgt. Martinus van Schijndel.

ZATERDAG jgt. Johan van Schijndel.

Maandag en Dinsdag namiddag omgang om eieren.

Parochie van den H. Lambertus te Gemonde

Passie Zondag

Na den middag half drie Lof met Processie, hernieuwing der doopbeloften en „Te Deum"

Na het lof moeten de kinderen der tweede communie te biechten komen om Maandag onder de H. Mis van 7 uur hun Paschen te houden.

MAANDAG kwart over acht moeten de kinderen der derde communie in den katechismus komen om ondervraagd te worden, daarna te biechten en Dinsdag onder de H. Mis van 7 uur hun Paschen te houden.

DINSDAG kwart over acht moeten de kinderen der vierde communie in de katechismus komen om ondervraagd te worden, daarna te biechten en Woensdag onder de H. Mis van 7 uur hun Paschen te houden.

Dinsdag om 4 uur bedeeling in de Zusterschool.

MAANDAG 7 uur z. j. Laurens Timmermans half acht lez. mndst. Maria Vugts.

DINSDAG 7 uur z. j. Elisabeth hvr. van Louis Timmermans, half acht lez. mndst. Hendrina Cremer.

WOENSDAG 7 uur z.j. Adrianus Schellekens, half acht lez. mndst. Adriana Habraken.

DONDERDAG 7 uur z.j. Cornelia hvr. van Adr. Schellekens, half acht lez. mndst Wilhelmus Korsten.

VRIJDAG eerste Vrijdag 7 uur z. mndst. Theodorus van Oorschot lid broederschap H. Hart, om half acht lez. mdst. Joannes v. d. Linden

ZATERDAG 7 uur z. mndst. Henricus Schellekens.

Gedoopt: Adriana Maria d. van Joannes Konings-v. d. Broek.

Parochie van St. Jans Onthoofding te Liempde.

ZONDAG de 1ste mis tot welz. der par., 10 uur Z. jg. Jan v. d. Langenberg. Na de hoogmis prijsuitdeeling aan de kinderen der plechtige 1ste H. Communie. Namiddag 3 uur plechtig Lof met „Te Deum", hernieuwing der Doopbeloften en toewijding aan Maria door diezelfde kinderen. Allen, die daarbij tegengenwoordig zijn, verdienen een aflaat van 40 dagen.

Na het Lof zullen de kinderen te biechten komen den 2de en 3de plechtige H. Communie, om Maandag onder de H. Mis van 7½ uur te Communie te gaan.

MAANDAG 7 en 7½ uur l. jg. Ant. v. Küringen, Henr. hvr.

DINSDAG 7 en 7½ uur l. jg. petrus Welvaarts, Henr. hvr.

WOENSDAG 7 uur l. jg. Christina Welvaarts, om 7½ l. jg. Joh. Martinus v. d. Boer.

DONDERDAG 7 en 7½ uur l. jg. Joh. v. Zeeland, Joh. Maria hvr.

VRIJDAG 1ste Vrijdag der maand, 7 en 7½ uur z. mdst. WelEd. Heer en Mevr. v. Boeckel-v. Rumpt.

ZATERDAG 7 en 7½ uur l. jg. Joh. en Adr. v. Zeeland.

Zondag 10 uur z. mdst. Johanna Maria v. de Keer.

De kinderen van 7 tot 10 jaar zullen deze week iederen dag naar den Catechismus komen ter voorbereiding van hunne Paaschcommunie, voor eenigen ook hunne 1ste H. Communie, te doen op Maandag 10 April.

30e Cath. Joh. v. d. Langenberg † St. Oedenrode, Johannes v. Poppel † Tongelré, Anna Maria Piet Pen † Liempde.

Gedoopt: Cornelius Michiel v. Houtum-de Laat.

Parochie v. d. H. Martinus te Olland.

Om 6 uur eerste uitdeeling der H. Communie, om 7 uur eerste plechtige H. Mis, om 10 uur lezende Mis. (Parochiemis). Om 3 uur het Lof, waaronder vernieuwing der doopbeloften, opdracht aan de H. Maagd, rozenhoedje. Te Deum. Maandag en Dinsdag examen voor kinderen die voor 2 en 3 jaar hun plechtige eerste H. Communie deden, om 8 uur in het patronaat. Woensdag om 8 uur biechten en Donderdag Paschenhouden. Dinsdag, Woensdag en Donderdag gewone voorbereiding voor kinderen onder de eerste plechtige Communie.

MAANDAG z. j. voor Cornelius v. d. Heijden.

DINSDAG l. j. voor Leonardus van Agt.

WOENSDAG z. j. voor Martinus v. d. Heijden.

DONDERDAG z. Mis voor Thomas Aarts.

VRIJDAG l. j. voor Joanna Maria van Agt.

ZATERDAG z. j. voor Gerardus v. d. Heijden.

OVERLEDEN: Wed. Petrus v. d. Meijden.

Parochie va. Sint Petrus te Vught.

ZONDAG. Nam. 3 uur Lof daarna Congregatie.

MAANDAG 7 uur en 7¾ gel. zev. Jan Boeren, 8½ gez. mis. Bijz. Int. waarbij alle leden van den Boerenbond worden verzocht tegenwoordig te zijn.

DINSDAG 7 uur gel. jg. Eerw. Zr. Cyrilla van Rooij, 7¾ gel. jg. heer A. Scholman, 8½ gez. jg. heer M. Kamp.

WOENSDAG 7 uur gel. jg. Jos. Verhoeven, 7¾ gel. jg. Joh. Maas, 8½ gez. mis leden Vughtsche Processie.

DONDERDAG 7 uur gel. mis mevr. Diepen (Gez. H. Hart) 7¾ gel. jg. Marie v. d. Griendt, 8½ gez. jg. mej. M. Worm.

VRIJDAG 7 uur gel. jg. L. Oerlemans, 7¾ gel. Mr. Alph. v. Rijckevorsel, 8½ gez. jg. heer P. Font-Freide.

ZATERDAG 7 uur gel. jg. hvr. L. Oerlemans, 7¾ gel. jg. Alb. v. Gemert, 8½ gez. jg. Ger. Weijts.

Vandaag wekel. Mis Pastoor Lips.

In de Gest. 4 gel. zev. J. Boeren, mdst. 2 hvr. M. v. d. Aker, 1 Ger. v. Roosmalen, 2 A. Remie, 2 C. Traa, 2 L. Koesen, 1 M. v. d. Plas, 2 M. v. d. Steen, 2 J. v. d. Heuvel, 1 wed. P. v. d. Wittenboer, 2 J. v. Liempt, 1 J. Wagenaars, 1 G. Vugts, jg. A. Eijkemans, A. v. d. Aker, hvr. A. v. d. Aker, echtg. A. Vorstenbosch, Fr. Vorstenbosch, H. v. d. Bruggen, 1 mevr. v. d. Pol, 1 leden Bakkersgezellen.

Maandagmorgen biechten de kinderen der 2de Communie en Communiceeren Dinsdag onder de Mis van 7 uur.

Dinsdagmorgen biechten de kinderen der 3de Communie en Communiceeren Woensdag onder de Mis van 7 uur.

Woensdagmorgen biechten de kinderen der 4e Communie en Communiceeren Donderdag onder de Mis van 7 uur.

Maandagmorgen van 9—12 uur worden in de sacristie de banken en Dinsdag de stoelen betaald. Worden deze alsdan niet voor het geheel of de helft betaald, dan kan een ander deze voor denzelfden prijs overnemen. De huurder heeft recht op de plaats tot April van het volgend jaar, mits hij de gemeente niet metterwoon verlaat. Verlaat hij de gemeente dan vervalt het recht van zijne plaats aan de Kerk. De prijzen zijn vandaag opnieuw in „De Aankondiger" geplaatst.

Met Mei begint wederom de nieuwe cursus in de vak- en huishoudschool. Deze week is er nog gelegenheid voor nieuwe leerlingen om zich bij de Eerw. Zusters aan te melden. De grootste reclame van deze inrichting zijn wel de leerlingen, die daarvan profiteeren.

De Eerw. Zusters zijn ook bereid, om voor oudere meisjes op de Zaterdagen een afzonderlijken cursus te openen in knippen, of kooken, of naaien, enz. wat men verkiest, mits hiervoor zich 6 meisjes aanmelden. Die cursus kan dan den 1ste Zaterdag in Mei geopend worden. Wij vestigen de aandacht van de ouders en meisjes op dit zeer waardevol aanbod.

Huw.: Alphonsus W. M. Verhoeven en Elizabeth M. Aarts. I

Gedoopt: Cornelis L. J. z. v. Cornelis L. Vink en Anna M. van Engelen — Johannes C. z. v. Joh. H. Schellekens en Maria C. Boers — Rosalia M. d. v. Adrianus Baatsen en Antonette Lommers — Henricus z. v, Gerardus Dekkers en Henrika van Eijndhoven.

Overleden: Jan Boeren.

De Liduina-Vereeniging begint de volgende weken hare voorjaarscollecte, welke in aller liefdadigheid wordt aanbevolen.

Collecte voor Hongerend Rusland.

De collecte voor dit doel te Boxtel gehouden is nog niet geheel ten einde, zoodat we met een verslag van de ontvangsten moeten wachten tot de volgende week.

De 500 boekjes, welke alle verkocht zijn, brachten op f 168,90

—

Voor hongerend Rusland.

Door bem. van Mej. Eras:
Een groote mand met vleeschwaren.
Door bem. van Kap. Smits:
Van N.N. f 2.50
Van N.N. uit Esch ter eere van St. Joseph. f 10.—

—

Voor Weenen.

Door bem. van Mej. Eras:
Een klomp vet.

—

Voor de Drentsche Venen.

Door bem. van Mej. Eras:
Van N.N. f 2.50

KERKNIEUWS.

Z. D. H. de Bisschop van 's-Bosch heeft den zeereerw. Heer P. Notten op diens verzoek eervol ontslag verleend als pastoor te Diessen en heeft benoemd tot pastoor te Diessen den weleerw. heer H. W. van Enschot; tot kapelaan te Eindhoven (Woensel) den weleerw. heer M. H. J. Smits, die kapelaan was te Kaatsheuvel; tot pastoor te Borkel en Schaft den weleerw. heer F. A. R. van den Bichelaer; tot kapelaan te Leende den weleerw. heer W. J. M. Bergmans, en tot kapelaan te Waalre den weleerw. heer J. F. A. Vogels, die kapelaan was te Diessen.

Verder heeft Z. D. H. te 's-Hertogenbosch de parochie van den H. Antonius opgericht en tot pastoor daarvan benoemd den zeereerw. heer A. J. M. de Beer, assistent aldaar (parochie St. Jan).

Agenda der R. K. Vereenigingen te Boxtel.

Zondag 2 April. Spaarkas en Kolenbond zal B half 12.

Bestuurs-vergadering Paardenverzekering half 12, zaal A.

Maandag 3 April. Hanze-cursus 8 uur.

Ledenverg. Werkliedenvereeniging 8½ uur zaal C.

Woensdag 5 April. Oefening en Cursus landstorm 7 uur zaal B C.

Roomsche cultuur zaal D 7 uur.

Donderdag 6 April. Vergadering Politiebond St. Michaël zaal B ten 2 uur.

Zaterdag 8 April. Contributiebetaling Bouwvakarb. van half 5 tot half 7 zaal B.

Bibliotheek van 6 tot 8 zaal A.

Algemeene berichten.

DERDE-ORDE.

BOXTEL.

Dinsdag a.s. om HALF ACHT 's avonds zal er in de Parochiekerk van St. Petrus een extra vergadering gehouden worden, waarop alle belangstellenden (boven 14 jaar) beleefd worden uitgenoodigd.

Een Eerw. Pater zal de oefening leiden.

Met genoegen denkt het Bestuur terug aan den goed-geslaagden lichtbeelden-avond.

Dat het in de kerk even druk, ja nog drukker, moge zijn!

—

R. K. Werkliedenvereeniging St. Jozef, te Boxtel.

Aan de leden.

In verband met de zoo late uitreiking der Belastingbiljetten en niet minder in verband met de hooge bedragen, is door het Bestuur van bovengenoemde vereeniging een verzoek gericht tot den Heer Inspecteur te 's Bosch, om de leden van St. Jozef ter wille te zijn, door bijv. eenigen uitstel te geven van betaling der belasting. Op ons verzoek is gunstig beschikt; als bewijs van lidmaatschap wordt door den Heer Ontvanger gevorderd, dat het belastingbiljet den stempel draagt van de R. K. W. V. St. Jozef.

De leden die van deze gunstige bepaling gebruik wenschen te maken worden verzocht om hun belastingbiljet a. s. Maandag 3 April mede te brengen op de ledenvergadering waar hetzelve dan van een stempelafdruk zal worden voorzien.

Ieder voor zich kan daarna zelf met den Heer Ontvanger zijn betaling regelen.

Het Bestuur der
R. K. W. V. St. Jozef.
A. v. D. BURGT, *Voorz.*
TH. ESSERS, *Secr.*

Hanze.

A.s. Maandagavond om 8 uur praatavond over „Goeden Vrijdag"

Licht op. (Zomertijd)

31 Maart	1 Apr.	8 01 n.m.	—6.07 v.m
1/2	April	8.03 n.m.	—6.04 v.m
2/3	„	8.04 „	—6.02 „
3/4	„	8.06 „	—6.— „
4/5	„	8.07 „	—5.58 „
5/6	„	8.09 „	—5.56 „
6/7	„	8.10 „	—5.54 „
7/8	„	8.12 „	—5.52 „
8/9	„	8.14 „	—5.49 „
9/10	„	8.15 „	—5.46 „

Van hier en elders.

Ex-keizer Karel is ernstig ziek en voorzien van de laatste H. Sacramenten.

—

De Italiaansche bladen melden dat Lenin, de Russische leider overleden is?

—

Het Belgische koningspaar is met zeer veel plechtigheid op het Vaticaan ontvangen.

---

derom hare plaats op de sopha innam.

„Ik heb er bepaaldelijk geen bewijs voor," bevestigde Lucia.

„Nu," zeide Silvio, „ik heb niet alleen reden om te gelooven dat hij tot deze ellendige streek in staat is geweest, maar ik schrijf hem nog veel erger dingen toe. Ik beweer, dat hij twee bandieten heeft gehuurd, om mij in den afgeloopen nacht op mijn terugweg te laten vermoorden."

De beide dames ontstelden op het hevigst bij het hooren dezer mededeeling en Silvio moest het gebeurde, waarvan hij bijna het slachtoffer geworden was, tot in de kleinste bijzonderheden verhalen. Hij deelde eveneens zijn gesprek met den directeur. Vito en zijne ontmoeting met Caraffi in het paleis Morigno mede.

Dat Silvio naar den graaf was gegaan, keurde de markiezin aanvankelijk sterk af, hoofdzakelijk omdat haar niet om raad was gevraagd. Zij zeide dit wel niet uitdrukkelijk, maar gaf toch te verstaan dat jongelieden in dergelijke gewichtige aangelegenheden den raad van oudere lieden moeten inwinnen. Sedert den vorigen dag openbaarde zij deze meening reeds voor de tweede maal, thans echter met weinig succes, daar Silvio haar tegenwierp dat hij niet nagelaten had den directeur Vito om raad te vragen, en deze met alle recht onder de oudere personen mocht gerekend worden.

Daarentegen smaakte de markiezin de voldoening dat men haar nu om raad vroeg hoe men zich gedragen zoude met het oog op de bedreiging van graaf Morigno. Wanneer de graaf zijne rechten als voogd tot het uiterste handhaafde, kon hij Silvio vooral met betrekking tot diens omgang met zijne verloofde vele moeielijkheden bereiden. Hij bezat de macht haar eene verblijfplaats aan te wijzen, zooals hij goedvond, kon haar onderwerpen aan een zeer lastig toezicht om iedere ontmoeting of correspondentie af te snijden, en al was ook niet te verwachten dat hij over zou gaan tot mishandeling van zijn pupil, was van den anderen kant niet te voorzien hoe zij zich daaraan zou kunnen onttrekken, tenzij door eene stomme onderwerping aan zijne bevelen. Silvio knarsetandde bij het gevoel zijner onmacht tegenover den graaf, en de tante, die zooveel gewicht hechtte aan haren raad, bevond zich in niet geringe verlegenheid nu haar voor de eerste maal om raad gevraagd werd.

In deze omstandigheden kwam men wederom terug op de ervaring en scherpzinnigheid des directeurs Vito en de markiezin wist niets beters te doen dan de jongelieden er mede te troosten dat de directeur ongetwijfeld een middel weten zou om een misbruik van de rechten der voogdijschap te voorkomen.

„Dat hoop ik ook," zeide Silvio, „en ik was eigenlijk reeds op het punt naar zijne meening omtrent dit punt te vragen, toen het gesprek een andere wending nam. Tengevolge van dit onderhoud heb ik een heldhaftig besluit genomen."

De jongeling zeide dit met een lachend gelaat, want hij wist, dat de verrassing, die hij vooral zijne tante bereidde, niet van aangenamen aard was. Van Lucia verwachtte hij evenwel dat zij zijne beweegredenen beter zou weten te waardeeren.

„Nu?" vroegen de dames als uit één mond.

„Ik treed in het pauselijke leger!"

„Wat!" riep de markiezin en bleef met half geopenden mond schier ademloos zitten. De waaier viel haar uit de handen en zij zag haren neef als verbijsterd aan.

„Nu ja," antwoordde deze met het onschuldigste gelaat van de wereld, „ik treed in het pauselijke leger."

De oude dame had zich weinig om militaire zaken bekommerd. Wel zag zij nu en dan eenige hoogere officieren in hare salons, maar van de massa der soldaten had zij weinig of geen kennis.

In haar leefden nog de oude traditiën voort der sleutelsoldaten, een aangeworven troep, die uit lieden van alle landen bestond en een twijfelachtige waarde hadden. Daarbij kwam dat in den tijd dezer sleutelsoldaten de H. Stoel sinds menschengeheugen met de geheele wereld in vrede had geleefd en de taak des legers hoofdzakelijk bestond in het opluisteren der kerkelijke feesten. Deze troepen hadden dan ook in de revolutieperiode van 1849 een schitterend fiasco gemaakt. Toen de dappere Lamoricière in 1859 de pauselijke strijdmacht reorganiseerde, was de markiezin reeds gehuwd en de indrukken, die zij in het vaderlijke huis had opgevangen, vonden geen gelegenheid meer om zich te wijzigen, daar de zorgen voor haar huis en de opvoeding harer kinderen al haren tijd en hare aandacht vorderden. Wel had zij in de laatste tijden gehoord dat de pauselijke heerschappij opnieuw door de revolutie bedreigd werd en het was haar ook niet onbekend gebleven, dat uit onderscheidene landen vele lieden, zelfs uit aanzienlijke familiën, naar Rome kwamen, om dienst in het pauselijke leger te nemen. Als een trouwe katholiek beschouwde zij dit als een verdienstelijk werk, maar zij kon zich deze lieden moeielijk anders voorstellen dan met officiers-epauletten. Wel had zij bij eenige familiën ook eenvoudige zouaven aangetroffen, die van goede familie en voor een goed deel Franschen waren, maar dit schreef zij toe aan den militairen zin dezer natie. Overigens had zij van dat alles weinig begrip, maar hield zich vast aan hare traditiën en wel te taaier, naarmate zij te minder gelegenheid had er over te spreken. Zoo kan men gemakkelijk denken met welke gevoelens de oude dame het besluit van haren neef dat hij sleutelsoldaat worden wilde, vernam.

„Zijt gij dan krankzinnig geworden, jongen?" vroeg de dame, nadat zij zich in zooverre hersteld had, dat zij weder spreken kon.

„Dat niet, lieve tante," antwoordde Silvio bedaard, „maar ik ben overtuigd geworden dat zulks mijn plicht is."

„Wat? Sleutelsoldaat voor 20 bajocchi per dag?"

„Ik denk zelfs zonder soldij te dienen en hoop dat vele jonge edelen mijn voorbeeld volgen zullen. Ongelukkig kan ik geen aanspraak maken op den roem van de eerste te zijn."

„Zoo? Ook Italianen? Kunt gij mij misschien namen noemen?"

Kardinaal Schultze Aartsbisschop van Keulen bezocht dezer dagen de Katacomben te Valkenburg.

—

De heer H. Colijn treedt op als leider der anti-revolutionairen en als hoofdredacteur van De Standaard.

—

Professor Dr. Jan Smit, professor van het seminarie Rijsenburg is benoemd tot vicaris-apostolicus van Noorwegen.

—

De militaire diensttijd in Frankrijk blijft 1½ jaar.

—

Onze Tweede Kamer heeft de oorlogsbegrooting aangenomen.

—

De Duitsche Rijkskanselier acht de Herstelnota onvervulbaar.

—

Duitschland heeft door den oorlog 12 millioen man verloren.

—

Verl- Zondag werd te Utrecht een congres gehouden van den R.K. bond van handels- en kantoorbedienden.

Missie-Actie.

Katholiek Duitschland en de Missies.

Er zijn nog altijd menschen — het soort sterft langzamerhand uit — die zich een Duitscher niet anders kunnen voorstellen dan als Pruissisch militair of als Polizeibeambter, die Duitschland en Protestantisme even onverantwoordelijk identificeeren, als een Italiaan Nederland en Calvinisme of voor de variatie Nederland en Oud Katholicisme. Voor die menschen zal zeker de Duitsche correspondentie in het Centrum van Zondag, Maart, een openbaring geweest zijn.

Kardinaal van Rossum schreef zelf den 24 Nov. 1919 aan Dr. Lausberg, Wybisschop van Keulen: „Van de invoering van den Priestermissiebond in Duitschland verwacht ik meer dan ergens anders de schoonste vruchten, daar het Duitsche volk zelf in de moeilijkste tijden zoo wonderbaar schoons en zooveel voor de missiezaak heeft tot stand gebracht, en daar deze heerlijke arbeid bijzonder te danken is aan het doelbewust en onvermoeid werken der Duitsche Priesters."

De oorlog heeft een ontzettenden slag aan de Duitsche missies toegebracht, maar Katholiek Duitschland heeft zich niet laten ontmoedigen en heeft getoond begrepen te hebben dat Missioneeren niet alleen plicht is van koloniseerende mogendheden, maar van alle volken, dat Rome leiding moet geven in dezen en niet de nationale eer of anderzins. De eigen kolonies mogen een bevoorrechte plaats innemen in onze sympathie, de plicht gaat voor alles en die gaat naar „alle volken," is aan dien plicht voldaan dan komt onze bijzondere zorg voor hen die het moederland mede hebben groot gemaakt en aan wie dikwijls — zooals zeker in Holland — een eereschuld is te voldoen.

Het vredesverdrag van Versailles sloot voor Katholiek Duitschland het grootste gedeelte der Heidenwereld, toch zijn in de twee laatste jaren nog 300 priesters, broeders en zusters naar de Missie vertrokken. Uitgedreven uit eigen koloniën en missiën, gaan ze nu heen om anderen te helpen.

En de groote centrale vereenigingen van Voortplanting des Geloofs en Kindsheid? De eerste, die in Beieren bestaat onder den naam van Ludwigs Missionsverein en buiten Beieren de Xaverius Verein is, bracht in 1921 op 3.689.245 Mk., ongeveer 650.000 Mk. meer dan in 1920. De Kindsheid bracht in 1921 op 4½ millioen Mk. Nu is de Mark wel geen zestig centen meer waard, maar ze vertegenwoordigen zeker voor een Duitscher in 1921 meer dan ze op het oogenblik waard is voor een Nederlander. Rekenen wij de Mk. in 1921 gemiddeld op 4 ct. dan bracht Katholiek Duitschland in 1921 alleen voor de beide groote centrale genootschappen toch nog 70.000 Hollandsche guldens op.

Met de invoering van het derde centrale genootschap „Het Pauselijk Liefdewerk van den H. Petrus" is men bezig en de Xaverius Verein schonk al reeds 10.000 Mk.

Moge waarheid bevatten het bericht van de Maasbode van 18 Mrt., ochtendblad, volgens hetwelk Mgr. Fr. Herneman te Aken op een feestvergadering zou verklaard hebben dat de Duitsche Missionarissen nog dit jaar weer naar hun missies zouden terugkeeren waaruit ze sinds 1914 zijn verdreven.

Leef niet voor niets!

Als je iederen nieuwen dag
Aanvangt met een gullen lach,
Als je met een blij gezicht
Aan je werk denkt en je plicht,
Als je zonder veel gepraat
And'ren helpt met woord en daad,
Als je steeds naar beter streeft,
Heb je niet voor niets geleefd.

Als je in den levensstrijd
Warmte om je hebt verspreid,
Als je iemand, die daar treurt,
Hebt getroost en opgebeurd,
Als je hielp, waar je dat kon,
Aan wat licht en aan wat zon,
Als je een prachtig voorbeeld geeft,
Heb je niet voor niets geleefd.

Voorzichtig geboodschapt.

Schets van Mark Twain.

Toen de rechter Bagley zaliger destijds in het gerechtshof struikelde, de trap afrolde en zijn nek brak, ontstond de netelige vraag, hoe men dat treurig bericht aan zijne vrouw zou mededeelen. Eindelijk was het lijk op den wagen van onzen ouden, braven voerman geladen en dezen de opdracht gegeven, den verongelukte naar het huis van mevrouw Bagley te brengen, maar daarbij met de grootste kieschheid en behoedzaamheid te werk te gaan, en vooral de Jobstijding niet plompverloren er uit te flappen, maar mevrouw Bagley eerst behoorlijk voor te bereiden.

Nadat de voerman met zijn treurige vracht voor genoemde woning was aangekomen, schreeuwde hij luide „volk", tot dat de echtgenoote van den rechter aan de deur verscheen.

Alsdan vroeg hij: „Woont hier niet de weduwe Bagley?"

„De *weduwe* Bagley? — Neen, die woont hier niet!"

„Ik wil er toch terstond op wedden, dat ze hier woont! — Maar, neem mij niet kwalijk, — woont dan de rechter Bagley misschien hier?"

„Jawel, rechter Bagley woont hier."

„Ik wil er terstond een weddenschap op aangaan, dat hij niet hier woont! Maar — zooals u wilt; ik ben niet iemand, die altijd gelijk wil hebben. Is de rechter thuis?"

„Neen, op 't oogenblik niet."

„Heb ik 't niet gedacht?! — Omdat namelijk — leun tegen den muur, madame — de kleinigheid, die ik u te boodschappen heb, brengt u misschien even van uw stuk. Er is een ongeluk gebeurd — buiten op m'n wagen ligt de oude rechter. Als u hem goed beschouwt, zal u zich overtuigen, dat hier niets anders te doen is, dan den coroner te halen, om de lijkschouwing te verrichten."

Voor onze kinderen.

Een rijke Belooning

Het was in de rampzalige dagen van het schrikbewind, dat duurde van 18 Maart tot 28 Mei in 't jaar 1871.

In Parijs, Frankrijks ongelukkige hoofdstad, werden afschuwelijke misdaden bedreven en stroomen van onschuldig bloed vergoten. De aanvoerders der Revolutie hadden zelfs de handen geslagen aan den Aartsbisschop, Monseigneur Darboy en hem met eenige trouw gebleven Priesters, in de gevangenis gezet. Allen wisten zij, dat binnen eenige dagen of weken de dood op het schavot hen wachtte. Maar neen, zij waren niet bevreesd voor den dood. Zij hadden zich immers geheel aan den Goeden God toegewijd en in Zijn dienst hun leven doorgebracht. Hun hart was kalm en rustig en met volkomen onderwerping zagen zij den dood te gemoet. Zij hadden nog maar één vurig verlangen, namelijk, om vóór hun dood nog éénmaal de H. Communie, het Brood der sterken te mogen ontvangen. Maar ach! hoe kon die wensch vervuld worden? Immers, noch de Aartsbisschop, noch de Priesters, niemand had daar in dien donkeren kerker de benoodigdheden, om de H. Mis te kunnen opdragen. In deze droevige onmogelijkheid, die hun allen zoo zwaar viel, had Monseigneur een hoopvollen raad, die zijne medebroeders en hem zelven bemoedigde.

„Mijne dierbare Broeders," zoo sprak de heilige grijsaard, „laten we in dezen uitersten nood ons herinneren, dat Maria onze Moeder is, die nooit te vergeefs werd aangeroepen. Zij is bovendien de Moeder van Altijddurenden Bijstand. Komt, houden wij gezamenlijk een Novene ter Harer eer, opdat Zij ons verkrijge, wat wij zoo vurig verlangen, dat wij nog éénmaal Jezus in de H. Communie mogen ontvangen, en door Hem versterkt, in Zijne liefde mogen volharden, tot in... ja, broeders, tot in den marteldood."

Volgaarne beantwoordden de overige priesters aan dit voorstel en men besloot, dagelijks, (het was toen de 13e Mei) een bijzonder rozenhoedje tot die intentie te bidden. Op den 20en Mei werd eensklaps de gevangenisdeur geopend en de gevangenbewaarder liet een dame binnen. Niemand kende haar. Toch groette zij de Geestelijken beleefd en vriendelijk en vroeg: „Is mijnheer Darboy ook hierbij?" Een der priesters antwoordde: „Ja, Mgr. de Aartsbisschop is hier." — „Waar is hij dan?" Nu trad de eerbiedige kerkvorst naderbij. „Hier ben ik," zei hij. „Wat verlangt u van mij?" — „O mijnheer," ging zij voort, ik wilde u alleen maar dit doosje bezorgen." — „En wat mag daarin zijn?" — „Ik weet het niet; maar het zal wel iets buitengewoons zijn. Een heer, die ook als u gekleed was, heeft mij gebeden en gesmeekt, er zeer voorzichtig mee te zijn en heeft mij laten beloven, bij alles wat mij heilig en dierbaar is, dat ik het aan niemand anders, dan aan U of aan een van de gevangen Priesters zou afgeven." — „Tot welke Parochie behoort U?" vroeg de Aartsbisschop. „O, Mijnheer, ik behoor tot geen enkele Parochie; ik behoor tot de Protestante kerk. Ik ben uit Amerika hier gekomen. Om deze twee redenen mocht ik hier binnenkomen. Gij weet, dat de katholieken van U verwijderd worden gehouden." Nu ging den Aartsbisschop een licht op. „Hebt U dit doosje van een Priester gekregen?" — „Dat kan wel zijn; hij was in 't zwart gekleed; maar nu heb ik mijn taak volbracht." — „Zeg dan aan hem, die U gezonden heeft, dat ik hem begrepen heb. En U Mevrouw, danken wij voor uwe goedheid en voor uwe getrouwheid. Wij wenschen U de rijkste gunsten van den Goeden God en zullen voor U bidden, zelfs na onzen dood." — Toen de dame weg was, opende de Aartsbisschop het doosje. Neen! hij had zich niet vergist. Het was van verguld zilver en rondom was een strookje papier gewikkeld, waarop een zijner onderhoorige Priesters geschreven had, dat de Hosties daar in het doosje geconsacreerd waren. Maria's bede voor Hare zwaar beproefde dienaren was verhoord en Jezus kwam zelf hen sterken tegen den laatsten strijd, voor de reis naar de Eeuwigheid. Eerbiedig vielen allen op de knieën en na bij elkander hunne biecht te hebben gesproken, ontvingen zij het Lichaam des Heeren uit de handen van den Aartsbisschop. Een der Priesters schreef dien dag in een zakboekje, dat men later terugvond: „Nu ben ik niet meer alleen: Jezus is met mij en van nu af schijnt de dood mij niet bitter toe. Wat er ook gebeure, op Hem vertrouw ik; Hij zal mij helpen. Moge Hij die dame rijkelijk vergelden, wat zij voor ons gedaan heeft." —

Eenige dagen later, den 24en Mei, het feest van O. L. Vrouw v. Altijddurenden Bijstand, werden zij uit de gevangenis geleid, om doodgeschoten te worden. Onder de vele toeschouwers bevond zich ook de Amerikaansche dame. Zij was uitermate verbaasd en vol bewondering, toen ze zag, hoe kalm en moedig die trouwe Priesters den moorddadigen kogel afwachtten. Het verlangen naar hun Geloof, — het eenig ware, — werd al levendiger bij haar. Al 3 maal had ze naar Amerika scheep willen gaan; maar telkens was de reis verhinderd. Intusschen vond zij geen rust meer in haar hart en ging haar angsten meedeelen aan een katholiek Priester. Het gebed der Priester-Martelaren had vrucht gedragen. Binnen vier maanden was zij katholiek en toen zij later in Amerika was teruggekeerd, vertelde ze aan ieder, die het hooren wilde, dat het H. Hart van Jezus zoo barmhartig voor haar geweest was en zei dan: „Waarlijk, God laat niets onbeloond; hoe rijk en gelukkig heeft Hij mij gemaakt door het bezit van het ware Geloof, tot vergelding voor dien kleinen liefdedienst aan Zijn Priesters bewezen."

SPOORWEGLIJSTJE
VAN
ONS KERKKLOKJE

Boxtel	†5.46	7.18	7.31	9.40	11 46	12.49	§2.36	§3.15	5.06	§6.56	7.37	9.09
Esch	5.54	—	7.39	—	11.54	—	2.44	—	5.14	7.04	—	—
Vught	6 03	—	7.48	—	12 03	1.01	2 53	—	5.23	7.14	—	—
's-Bosch	6.10	7.33	7.55	9 55	12.10	1.08	3.00	3.30	5.30	7.21	7.52	9.24

's-Bosch	§5.24	8.27	§9.45	10.12	11.10	2.23	§3.10	4.26	6.29	8.33	11.51
Vught	5.32	8 35	—	10.20	11.18	2 31	—	4.34	6.37	—	—
Esch	5.41	8.44	—	—	11.27	2.40	—	4.43	6.46	—	—
Boxtel	5.48	8.51	10.00	10.31	11.34	2.47	3.25	4.50	6.53	8 48	12.05

Boxtel	6.14	§*7 17	9.04	9.20	§9.52	§10.04	10.35	11 46	2.54	§3.19	§3.27	5.05	7.00	8.44	8.52	12.13
Best	6.29	7.35	—	9 34	—	—	10.48	—	3.08	—	—	5.18	7.14	—	—	12.26
Acht	6.40	S	—	9.44	—	—	10.58	—	3.19	—	—	5.28	7.25	—	—	—
Woensel	—	—	—	9.50	—	—	●	—	●	—	—	—	7.31	—	—	—
Eindhoven	6.49	7.52	9.28	9 56	10.16	10.28	11.10	12.10	3.31	3.43	3.51	5.37	7.37	9.08	9.16	12.41

Eindh.	§5.05	6.39	8.39	9.02	9.11	§9.48	10.45	§12.15	§1.55	§2.48	§2.57	4.11	5.58	6.58	8.39	8.47	§8.52
Woensel	—	—	8.45	—	—	—	—	—	●	—	—	●	—	—	—	—	—
Acht	—	6.49	8.52	—	—	10.01	—	—	2.08	—	—	4.24	—	7 08	—	—	S
Best	—	6.59	9.03	—	—	10.18	11.01	12.31	2.19	—	—	4.35	6.14	7.18	—	—	9.15
Boxtel	5.35	7.11	9.15	9.26	9 35	10.30	11 13	12.43	2.31	3.12	3 21	4.48	6.26	7.30	9.03	9.11	9.27

Boxtel	§5.43	§—	7.28	9.30	10.08	11.19	§12.55	§2 52	§3 26	4.58	6.32	6 59	8.13	9.16	9.4
Oisterwijk	5.56	6.52	7.38	●	10.22	11 33	1.09	3.05	—	5 11	—	7.12	—	●	9.53
Tilburg	6.10	7.06	7.52	9.52	10.36	11.47	1.23	3.19	3.48	5.25	6.54	7.26	8 35	9.33	10.07

Tilburg	§5.34	§6.21	8.11	8.37	8.50	8.54	§9.25	11.13	§1.37	2.02	§2.50	4.31	§6.24	7.55	8.17	11.35
Oisterwijk	5.49	6.35	8 27	—	—	9.10	●	11.28	1.52	2.18	3.05	4.46	6.39	8.11	●	11 50
Boxtel	6.01	—	8 39	8 59	9.12	9.22	9.47	11.40	2.04	2.30	3.17	4.58	6.51	8.23	8.39	12.02

Boxtel	§6.06	8.21	10.21	§3.33	§7.04	9.11	Gennep	§5.40	7.05	§1.10	§4.38	7.17	6 50
Liempde	●	—	10.28	3.40	7.11	●	Veghel	6.37	8.22	2.13	5.49	—	8.19
Schijndel	6.19	—	10.37	3.50	7.21	9.25	Eerde	6.45	8.31	2.21	5.57	—	8.24
Eerde	6 25	—	10.43	3.56	7.27	—	Schijndel	6.52	8.39	2.28	6.04	—	8.34
Veghel	6.33	—	10.51	4.07	7.37	9.37	Liempde	7.01	8.49	2.37	6.13	—	8 12
Gennep	7.44	9.11	12.04	5.20	8.39	10.34	Boxtel	7.08	8.57	2.44	6.20	8.03	8.48

† Loopt alleen Woensdag.
● Stopt op tijdig verzoek.
§ Loopen niet op Zon- en Feestdagen.
* Loopt Maandag niet.
S Stopt voor opnemen en uitlaten van reizigers.

Gevraagd
een nette
Dienstbode
bij J. CLERCX, Slagerij, Boxtel.

GEOPEND
Het Fografisch Atelier
J. v. d. WIJDEVEN
Nieuwe Kerkstr. 587
BOXTEL
Opname bij elke weersgesteldheid
Speciaal tarief voor
COMMUNIE-PORTRETTEN
Prima afwerking
Aanbevelend,
J. v. d. WIJDEVEN

De beste Glansverf is
OLIEMEULEN'S GLANSVERF!
ook verkrijgbaar bij
H PENNINGS
NIEUWE KERKSTRAAT
BOXTEL
Prachtige sorteering
Behangselpapier
Ruime keuze Billijke prijzen

Hij die graag iets mooiis wil lezen
Iets dat werkelijk is geschied,
Hij wordt op dit werk gewezen,
In winkels koopen, kan men 't niet.
Katholieken, Socialisten,
Ieder schenkt dit boek genot
n men behoeft niet meer te twisten
Over het niet bestaan van God.
Uitgave van H. DELMEE
St. Chrispijnstr. 24, Den Bosch

Adverteeren doet verkoopen

Germania
Gedurende onze **14** daagsche
Gelegenheids-Aanbieding

Prima Boxcalf
Heerenbottines
Elegant model. Gepende zool.
Zonder lakneus 8.55 — Met lakneus 9.50
Schoencentrale „Germania".

GEREGELDE AANVOER VAN:
BELGISCHE KLUITKALK
C. B. RAS, 's-Hertogenbosch
BOUWMATERIALEN TEL. 372

Groote voorraad in:
Bieten-, Stroo- en Stroobossensnijders, Gierpompen, Cultivators, Wentelploegen, Wanmolens, Landrollen Slijpsteenen, Waschfornuizen, Bascules, Gewichten, Wasch- en Wringmachines, Varkens- en Kippengaas, Punt- en Gladdraad.
Verder alle soorten kleine IJzerwaren.
Geëmailleerde en gegalvaniseerde artikelen. Prachtsorteering geëmailleerde witte en zwarte Keukenfornuizen met Bloemendécor.
Door rechtstreeksche afname uit het buitenland hebben wij zeer lage prijzen.
Komt zien en overtuigt U.
HEESTERS (Baltus) Haaren

„De directeur noemde mij graaf Tarabini."

„Tarabini?" vroeg de tante verbaasd, „dat is een goed huis. Gij hebt er dus ook met den directeur over gesproken?"

„Ja," antwoordde Silvio.

„En hoe denkt hij er over?"

„Hij gaf mij zijn zegen."

„De directeur?" vroeg de tante en zij verviel in dezelfde ontzetting, waarin zij geraakte toen zij het eerste woord van het besluit vernam.

„Ja, lieve tante," zeide Silvio, „het pauselijk leger is een geheel ander geworden. Van een troep gehuurde soldaten is het een troep soldaten van overtuiging geworden. Het zijn geen soldeniers meer maar vrijwilligers des Pausen Mannen, die herwaarts zijn gekomen om voor eene heilige zaak te strijden. Dat is het pauselijke leger. Dat is eene gezindheid, die den man adelt, ook wanneer hij niet van zijne voorvaderen spreken kan. En zoo adellijk is het geheele pauselijke leger van den generaal af tot den tamboer toe."

„Dat is weder overdrijving uwer phantasie," zeide de tante.

„Dat is de waarheid, ja het is nog minder dan de waarheid. Hoe, ik zie voor mijne oogen de revolutie zich toerusten, ik zie hoe zij hare met den dolk gewapende vuist opheft tot een sluipmoord op de Kerk en ik zou deze niet den eenigen steun aanbieden, dien ik haar schenken kan, den steun van mijn arm!"

„Ik betreur met u dezen toestand, maar wilt gij u vermeten daarin verandering te brengen?"

„Ei, nauwelijks hebt gij een beroep gedaan op de fierheid der Di Borgo, en gij spreekt met eene minachting over hen, die ik in uwen mond kostelijk vind. Ik vermeet mij volstrekt niet den toestand der dingen te kunnen veranderen, maar ik vermeet mij in deze richting te doen wat mogelijk is, en daar wij meerderen in getal zijn en de lieve God misschien een weinigje helpen zal, denk ik dat wij de zaak ten minste moeten beproeven."

„Laat dat toch aan God en aan de anderen over," zeide de tante, door den tegenstand van haren neef opgewonden gerakende.

„Dat is een prachtige grondstelling, die gij uwen neef op het hart drukt," antwoordde Silvio lachend. „Ik zou de daden der eer, des moeds, der opoffering voor het gemeene welzijn aan God en aan de anderen moeten overlaten en slechts flaneeren en hoogstens er zorg voor dragen om met mijne sporen de kleederen der dames niet te scheuren."

„Gij zijt heden onverdragelijk, Silvio."

„Wat kan ik er tegen doen," lachte deze, „dat gij zulke slechte argumenten kiest?"

„Nu, dan zal ik met een beter voor den dag komen. Gisteren hebt gij u verloofd en heden uwe verloofde in vijandschap gebracht met haren voogd. Wanneer gij zoozeer doordrongen zijt van het gevoel uwer plichten, weet dan dat het uw eerste plicht is uwe verloofde ter zijde te staan. De Paus vindt zijne bescherming in de geheele Christenheid, en wanneer deze haar plicht verzuimt, benadeelt zij er zich zelve meer mede dan den Paus. Doe dus wat uw plicht is, en blijft u dan nog tijd en kracht over, wijd die aan het algemeen welzijn. Thans kent gij mijne geheele meening."

„Dat is het eenige," sprak Silvio, „wat ernstige overweging waard is. Lucia, hoe denkt gij er over? Voelt gij de noodige kracht om wederwaardigheden te verdragen tot de ure des gevaars, dat onzen H. Vader met groote schreden nadert, voorbij is?"

„Doe datgene," antwoordde Lucia, „waartoe uw geweten u aanspoort. Meent gij dat uw arm noodzakelijker is tot steun van de algemeene zaak dan van mij, wijd dien dan aan haar. De wederwaardigheden die God mij zendt, zal ik weten te verdragen, en ik zal er trotsch op zijn, dat gij, mijn Silvio, intusschen strijdt voor de heiligste zaak der wereld. Ik zal denken dat mijn lijden ook een gedeelte is van den strijd, waartoe de geheele Christenheid geroepen is. Ik zal denken dat ik afstam van de Romeinsche vrouwen, die den moed harer mannen ontvlamden, en dat ik een Christen ben, die weet dat strijd en lijden in dit leven ons deel zijn."

„Lucia!" riep Silvio opspringend en haar in zijne armen drukkend, „dat waren woorden eener christelijke heldenziel, zij zullen mij geleiden in het gewoel der veldslagen."

Lucia verborg haar gelaat in hare handen. Bij al de fierheid, die hare borst vervulde, deed de gedachte aan de scheiding haar ontzaglijk lijden. Wanneer Silvio in het leger trad, zou zij geheel alleen staan en wel tegenover een man, dien zij vroeger zeer geacht had en thans zeer vreezen moest. Toen zij het hoofd ophief, zag Silvio twee groote tranen over hare wangen rollen.

„Lucia," vroeg hij geroerd, „welke smart drukken die tranen uit?"

Het meisje vatte weder moed en zeide: „geen smart meer! Mogen zij rollen in den schaal der goddelijke barmhartigheid! Niet aan eigen leed wil ik meer denken, waar zulk een verschrikkelijk lijden de geheele menschheid kwelt. Ga, ga, doe het uwe, mijn gebed zal u geleiden. En thans, laat mij gaan!" Met deze woorden stond Lucia op en verliet de kamer.

„Daar zien wij nu, wat wij aangericht hebben!" zeide de tante, om toch iets te zeggen, want het was haar thans onmogelijk een oordeel over Lucia's woorden te vellen.

„Wat wij aangericht hebben?" vroeg Silvio, zich trotsch verheffend, „wij hebben de ondervinding opgedaan, dat het edelste meisje op aarde onze verloofde is, en het besluit genomen, met ieder eene vreeselijke afrekening te houden, die het wagen zou haar slechts met een blik te beleedigen. En nu, tante, vaarwel, ik ga naar Rome om mij onmiddellijk aan den overste Allet voor te stellen." Met deze woorden bood hij zijne tante de hand tot afscheid en voegde er nog bij: „Maar, tante, hebt gij u verzoend met mijn besluit?"

(Wordt vervolgd.)

Germania

Centrale: **'s-Hertogenbosch, Telefoon 1027.**

Filialen: **Alkmaar, Amsterdam, Roermond, Leipzig.**

Belangrijke Uitbreiding.

Door den **steeds stijgenden omzet** in al onze zaken, zijn wij besloten, onze zaken te 's-Hertogenbosch belangrijk te vergrooten en houden wij gedurende slechts 14 dagen

Gelegenheids-Aanbieding

in al onze Filialen

In deze Gelegenheids-Aanbieding brengen wij ook alle **nieuwste Zomermodellen 1922** en is voor een ieder een niet terugkomende gelegenheid om thans **voordeelig** zijn schoeisel voor den zomer in te koopen.

Onze prijzen zijn gedurende deze 14 dagen beneden de thans geldende fabrieksprijzen en is CONCURRENTIE onder ELKEN vorm UITGESLOTEN

ZIET ONZE ETALAGES.

Motordienst

Gebrs. Van Straten & Co.

's-HERTOGENBOSCH onder beheer van de N.V. Expeditie Mij. Nijverheid voorh en Firma J J. Leguit.

Geregelde tweemaal wekelijksche

GOEDERENDIENST

's-HERTOGENBOSCH-GORCUM-UTRECHT

AMSTERDAM-ZAANSTREEK v.v.

en tusschengelegen plaatsen.

AGENTEN: 's-Hertogenbosch: A. VAN STRATEN, Breede Haven 113, Tel. 732; Gorcum: S. v. d WIEL, Langendijk Tel. 100; Utrecht: A. VAN EDEN, Merwedekanaal b. d. MUNT, Tel. 3834; Amsterdam: N.V. Expeditie Mij Nijverheid. Prins Hendrikkade t.o. No. II, Tel. C, 417 Zaanstreek: N.V. Expeditie Mij. Nijverheid, Wormerveer. Tel. 1549; Haarlem: N.V. Expeditie Mij. Nijverheid, Donkere Spaarne 26, Tel. 1814.

In de ZAANSTREEK directe verbinding naar ALKMAAR, KROMMENIE, UITGEEST, HAARLEM en omliggende plaatsen.

Ligplaats der schepen te Amsterdam: DROOGBAK t.o. voorm. Administratiegebouw H. IJ. S. M.

Ligplaats der schepen te 's-HERTOGENBOSCH Breede Haven.

Vertrek van 's-Hertogenbosch Dinsdag en Vrijdag 5 uur n.m. Vertrek van Amsterdam, Dinsdag en Vrijdag 5 n.m. Laaddagen voor Zaanstreek en Haarlem op Maandag en Donderdag.

Liefhebbers van Lezen,

abonneert U op de

LEESBIBLIOTHEEK

van de Maatschappij de Katholieke Illustratie

een complete Jaargang 12 boeken van de beste schrijvers voor den prijs van slechts f 4.— bij vooruitbetaling. Op te geven of te bestellen aan

H. DELMEE

St. Chrispijnstraat 24 - 's Bosch

SLIM OVERLEG!

Jan: Piet, ik koop van 't jaar een nieuwe Fiets,
Hoe vindt je zoo iets?
Piet: Nou en welke hadt gij U gedacht?
Jan: Ja, Piet, men hoort zoo menige klacht,
Maar van een „GRUNO" of „GERMAAN"
Hoor je steeds roem om gaan.
Piet: Ja, die zou mij ook 't beste lijken,
Ik zou tenminste eens gaan kijken,
Bij v. d. WETERING, want dat is gewis
Dat dit een der vertrouwdste adressen is.
Jan: Ja, dáár! kun je op aan
Die raad U steeds 't beste aan.

Aanbevelend,

W. H. v. d. WETERING,

Stationsstraat A 113, Boxtel.

Wij koopen: OUD IJZER, ZINK, LOOD, BEENDEREN, alle soorten LOMPEN, tegen de hoogste prijzen.

H. S. MENCO & Co.

's-Hertogenbosch, Tel. 531.

ELECTR. TECHN. BUREAU

J. VAN DEN BREKEL

BOXTEL

NIEUWSTRAAT 453

TELEFOON 83

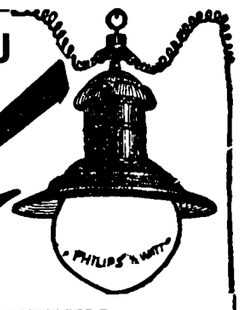

LEVERING

van Moderne Electrische Kracht- en Lichtinstallatiën Schellen - Telefoons enz.

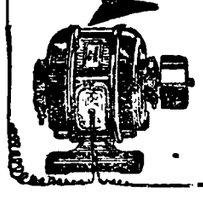

SOLIEDE MONTAGE BILLIJKE PRIJZEN

PUBLIEKE VERKOOPINGEN

TE HOUDEN DOOR

NOTARIS NIEMANN

TE BOXTEL.

Op *Dinsdag 4 April* om *10 uur* v.m. bij Gebrs. van Lieshout aan den Watermolen. Wegens vertrek.

Inboedel, bestaande in: Antiek eikenhouten Kabinet, Mahoniehouten Ameublement, dito tafels en stoelen, Fauteuils, Crapauds, Eikenhouten en andere Stoelen.

Piano, Antiek, staande Klok, Waschtafel, Nachtkastjes, Kachels, Fornuis, Kleeden en Gordijnen, Spiegels, Schilderijen, Potten, Pannen, Glas, Aardewerk en meer huisraad.

Een Laagkar, Paardentuig, Hachten, Snijbak, Kruiwagens, Bascules, IJzeren Lier, Ladder, oud IJzer, Kuipen en Tonnen.

Kippen, Kippenhok met ren.

Planken, Gerief en Brandhout.

(Contante betaling). Te zien 2 uur vóór de verkooping.

Op *Donderdag 6 April* om *10 uur* v.m. bij P. J. van Beurden in Brukelen. Wegens vertrek.

Een zoo goed als nieuwe Lintzaagmachine (Kirchner) met verstelbare tafel. Koplager, Bronzen Lagers, Automatische ringsmering, zaagwielen 700 mM. zaaghoogte 400 mM.

Een Elect. motor 3 P.K., een weerstand, een inschakelaar een Drijfas, Riemschijven en Drijfriemen.

Een Draaibank, een Schaafbank, een Kelderwind, een Slijpsteen, een Handwagen. Zware Kettingen. Drooge eiken Velgplaten, Nieuwe Hoogkarburries, Aardkarwielen, Drooge gekloofde spaken, 8 schoorsteen-consoles.

Een dragende Geit, ijzeren ledikant, Pannen, Brandhout, mest enz.

Op *Vrijdag 7 April* om *10 uur* v.m. bij L. v. Boxtel in Brukelen aan de Losplaats. Wegens vertrek.

Een aftandsch Ruinpaard (Draver) Dogcar, Kar op veeren, Paardentuig, Kruiwagen, 1 Heeren- en 1 Damesrijwiel (Humber) een transportrijwiel.

Slagerijinventaris, als:

Gehakt en Worstmachine, Hakblok, Werktafels, Bascules met gewichten, Toonbank, nieuwe Pakmanden, Kalverkratten, enz.

Benevens een partij gezaagd eiken geriefhout en drooge Mutsaart, Brandhout en mest.

Voorts den geheelen Inboedel.

Massief eikenhouten Kabinet, dito Secretaire, dito Penantkastje, dito Tafel, mahoniehouten Stoelen met bijbehoorende Sofa. Singer Naaimachine, Vulkachel, Klok, Waschfornuis, Beelden, Spiegels en Schilderijen. Potten, Pannen, Glas- en Aardewerk en meer Keukengerief enz.

(Contante betaling). Te zien 2 uur voor de verkooping.

Het *Erfhuis* in het *Vrouwen Gasthuis is uitgesteld* tot Dinsdag 25 April e.k.

Rijwielen.

Te koop nieuwe luxe damesrijwielen (merk Brennabor) Engelsche uitvoering, met een jaar garantie, voor den spotprijs van **f 75.**

Alleen verkrijgbaar bij

A. PAESSENS

St. Chrispijnstraat 39

's-Hertogenbosch.

Firma J. D. C. STEENBERG

UTRECHT

Advertentie- en Reclame Bureau

KROMME NIEUWEGRACHT 21

Telefoon 2069

Erkend door de Vereen. Nederl. Dagbladpers en Periodieke Pers

Plaatst advertenties in alle binnen- en buitenlandsche Bladen, Periodieken, Tijdschriften en Vakbladen tegen de meest billijke voorwaarden.

Agent voor 's BOSCH en omstr.

H. DELMEE, St. Chrispijnstraat 24

PELT & ZWIJSEN

IN BOUWMATERIALEN

KANAAL 38, DEN BOSCH, TEL. INT. 308

leveren tegen scherp concurreerenden prijs

Prima Belgische Kunstmatige

PORTLAND-CEMENT

„GOOD-HOPE"

H. TEULINGS — BOXTEL

Café, Spoorstraat 301

Handel in alle mogelijke

BRANDSTOFFEN

en gros en detail tegen scherp concurreerende prijzen.

Alles uit de Staatsmijn Wilhelmina

Aanbevelend,

H. TEULINGS

GEBRUIKT STEEDS

DE KOEK

der oudste Firma JOS. JOH. LAMBERMONT

Koekfabriek „DE BOSSCHE KOEK"

Opgericht in het jaar 1796

Hij is reeds meer dan Honderd Vijf en Twintig jaar wijd en zijd vermaard om zijne kwaliteit

Vischstraat 16 Telefoon 108

Kantoor en Fabriek EMMAPLEIN 15 - 23 Telefoon 599

Voor f 10.- bons wordt 50 ct. terugbetaald 60

BOUWMATERIALEN EN AARDEWERK

Firma E. VAN ROOIJ

ST. JORISSTRAAT 62 TELEFOON No. 162

's HERTOGENBOSCH

SPECIALITEIT: VLOER- EN MUURTEGELS

GEBR. SARS

VRACHTRIJDERS EXPDIETEURS

ST. GEERTRUIKERKHOF 1 — TELEF. 408 — 's-HERTOGENBOSCH

MEUBELTRANSPORT DOOR GEHEEL HET LAND ZONDER OVERLADING ONDER VOLLE GARANTIE

RUIME BEWAARPLAATS VOOR INBOEDELS EN KOOPMANSGOEDEREN, IN- EN UITKLARINGEN

HANDEL IN RIVIERZAND, GRIND EN GRINDZAND

Vlugge en goede bediening bij billijke prijzen 26

Credietvereeniging „DE HANZEBANK"

Centrale Bank, 's-Hertogenbosch

22 Bijbanken
76 Correspondentschappen

Geplaatst en volgestort kapitaal f 4.500.000

SPAARBANK

Een **ieder** kan **gratis** een spaarbankboekje verkrijgen. Stortingen vanaf 1 gulden tot **elk** bedrag.

RENTE 4 %

Ingelegd per saldo f 6.700.000, verdeeld over 14.300 boekjes

Wendt U tot een onzer kantoren te: **Boxtel, 's-Hertogenbosch,** Stationsweg 35, **Liempde,** die ook elken werkdag voor stortingen en terugbetalingen geopend zijn. 52

Tapijten en Gordijnen

Enorme Keuze

KARPETTEN

LINOLEUMS

TAFELKLEEDEN

Tegen extra lage prijzen

VROOM & DREESMANN, 's-BOSCH

ZESDE JAARGANG — No. 20. — 8 April 1922

ONS KERKKLOKJE

R. K. WEEKBLAD VOOR DE PAROCHIES VAN BOXTEL, ESCH, GEMONDE, LIEMPDE, ST. MICHIELS-GESTEL, OLLAND, SCHIJNDEL, VUGHT, ENZ. ENZ

Dit blad verschijnt elken Zaterdag. Abonnementsprijs per 3 maanden fr. p. p. 80 ct. bij vooruitbetaling. Losse nummers 6 ct.
PRIJS DER ADVERTENTIEN:
Van 1–5 regels f 1.05 daarboven 20 ct. per regel gemeten van lijn tot lijn. Bij contract van 500 regels of meer wordt korting toegestaan.

REDACTIE:
PASTORIE „ST. PETRUS" TE BOXTEL.
ADMINISTRATIE:
RECHTERSTRAAT A 36 TE BOXTEL.

Alle Advertentiën worden uiterlijk Donderdag ingewacht bij de Administratie RECHTERSTRAAT A 36, BOXTEL, of aan de DRUKKERIJ BERGER, Stationsweg 15, 's-Bosch.
Alle andere stukken zende men aan het Redactie-adres Pastorie „St. Petrus", Boxtel.

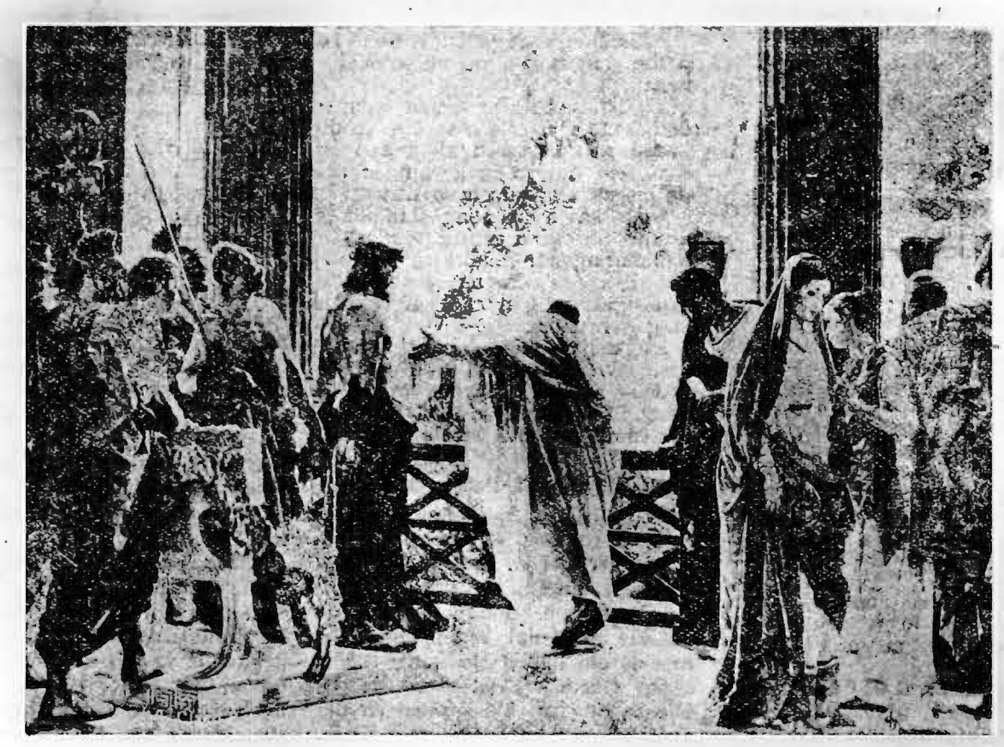

CHRISTUS VOOR PILATUS.

„Ecce Homo"

De goede week verplaatst ons met de gedachten naar het Heilig Land en doet ons denken aan het droevig drama van 's Heeren lijden.

Hebzucht, haat, nijd en afgunst werkten te saam om den schuldenloozen Weldoener en Verlosser te doen vallen in de strikken van Priesters en Overheden des volks.

Ook Pilatus, in naam der Romeinen, handhaver van wet en recht, heeft Jezus niet beschermd. Hij heeft den Zoon Gods overgeleverd aan den moordlustigen haat van diens vijanden. Zwakheid van karakter is oorzaak dat hij zich verlagen gaat tot in de diepte van den Gods-moord.

Prof. Ant. Ciseri toont ons in de voorstelling op deze plaat, den zwakken Pilatus, die Jezus mismaakt en misvormd ten toon stelt aan het Joodsche volk om te trachten medelijden op te wekken bij de wreede vijanden.

„Ecce Homo, Ziet den mensch" spreekt de laffe Pilatus, die bevreesd is voor de Joden en beangst dat hij zich vergrijpen gaat aan een hoogere kracht, te meer, daar zijne echtgenoote Claudia Procla hem daarvoor had gewaarschuwd.

Ziet den mensch, dien gij tot mij hebt gebracht! Is Hij genoeg vernederd nu? Vordert gij nog meer van mij? Nu immers is hij genoeg vernederd en behoeft gij Hem niet langer te vreezen, noch te vervolgen!

Maar Pilatus besefte niet de diepte van den haat en den nijd der volksopruiers, evenmin als zijn begrip bevatten kon de grootheid van Jezus' liefde voor de menschen, die dit alles wilde lijden, ja zelfs den kruisdood verkoos om de boosheid der zonden te verdelgen.

Het tafereel doet ons nadenken. De lafheid van Pilatus walgt ons, die vanjongsaf de rechtvaardigheid leerden beoefenen en zonder menschelijk opzicht leerden handelen.

De onverzadigbare wraakzucht der Joden toont ons de verblindheid des geestes. door hartstochten te weeg gebracht.

Jezus, met wonden overdekt, miskend en uitgekreten, leert ons geduldig en lijdzaam de versmadingen onzer vijanden te verdragen terwijl Hij ons peilen laat de boosheid, de ondankbaarheid der zonde en Jezus' overgroote liefde.

In deze heilige week, die ons bracht de verlossing van de slavernij der zonde, moet het Lijden des Heeren, de losprijs onzer zonden, ons stemmen en tot berouw over onze snoodheid en ondank,

„Ziet den mensch," moet ons klinken in de ooren als een beschuldiging dat het lijden, door onze zonden werd veroorzaakt.

»Ziet den mensch" moet ons herinneren aan Jezus Liefde, moet ons terughouden van elke slechte daad en onze harten bewegen tot dankbaarheid en trouw, ook dan als deze getrouwheid van ons verlies van tijdelijk gewin en offers vraagt.

Palmzondag.

EPISTEL.

De Apostel vermaant ons tot zelfverloochening en ootmoedigheid, naar het voorbeeld van Jezus, die uit liefde tot ons den luister zijner godheid verborg en de menschelijke natuur aannam, om den smaad en smartvollen dood des kruises te sterven. Om deze vernedering en om zijne gehoorzaamheid aan den hemelschen Vader, werd Jezus ten hoogste verheven.

Les uit den Brief van den H. Apostel Paulus aan de Philippensers. II, 5—11.

Broeders: Koestert in uw binnenste hetzelfde gevoelen, dat ook in Christus Jezus was, die, Gods natuur bezittende, het geen roof achtte aan God gelijk te zijn *(dit recht kwam Hem toe door zijne goddelijke natuur)*, en zich nochtans *(vrijwillig)* heeft vernietigd *(ten diepste vernederd)* met de gedaante van een slaaf aan te nemen, zoodat hij aan de menschen gelijk geworden, en uiterlijk als een mensch bevonden is. Hij heeft zich zelven vernederd, gehoorzaam geworden *(aan den wil zijns Vaders)* tot den dood ja, tot den dood des kruises. Daarom ook heeft God Hem ten hoogste verheven *(den verrezen God-mensch doen zitten aan zijne rechterhand, en met macht, eer en heerlijkheid gekroond)* en Hem een naam gegeven, *(die)* boven alle namen *(verheven)* is; opdat voor den naam van Jezus *(Hier knielt men)* iedere knie buige van die in den hemel, op aarde, en onder de aarde zijn: en iedere tong belijde, dat de Heer Jezus-Christus in de heerlijkheid is van God den Vader.

EVANGELIE.

Lijdensverhaal van onzen Heer Jezus-Christus volgens den H. Matheus. XXVI, en XXVII.

Het laatste gedeelte van het lijdensverhaal wordt op den gewonen toon van het Evangelie gezongen; de diaken *(of Celebrant)* teekent het boek en zich zelf niet met het Kruis. Er gaat geen *Dominus vobiscum* enz. vooraf, doch onmiddellijk begint men met:

Den dag daarna, dat is na den Vrijdag, kwamen de opperpriesters en Farizeën gezamenlijk bij Pilatus en zeiden: Heer, wij herinneren ons, dat deze verleider, toen hij leefde, gezegd heeft: Na drie dagen zal Ik verrijzen. Gelast dus het graf tot den derden dag te bewaken, opdat zijne leerlingen niet komen en Hem ontvoeren en aan het volk zeggen: Hij is van de dooden opgestaan; en de laatste dwaling zou erger zijn dan de eerste. Pilatus zeide hun: Gij hebt een wacht, gaat en bewaakt het graf zooals u goeddunkt. Zij gingen dan heen en verzekerden het graf met de wacht, na den steen verzegeld te hebben.

LITURGISCHE WEEK.

Zondag 9. Palmzondag *(Dominica)*. In de H. H. Missen zonder palmwijding wordt op 't einde der H. Mis gelezen het Evangelie der Palmwijding. *(Paars)*.

Maandag 10. Mis van den dag *(Judica)*. 2. Tegen kerkvervolging of voor den Paus. *(Paars)*.

Dinsdag 11. Mis van den dag *(Nos autem)*. 2. H. Leo. *(Paars)*.

Woensdag 12. Mis van den dag *(In Nomine)*. 2. Tegen kerkvervolging of voor den Paus. *(Paars)*.

Donderdag 13. Witte Donderdag *(Nos autem)*. *(Wit)*.

Vrijdag 14. Plechtigheden van Goeden Vrijdag. *(Zwart)*.

Zaterdag 15. Paasch-Zaterdag. Geen Agnus Dei. In plaats der Post-Communie worden de in het Missaal aangegeven Vespers gezongen. Na het Ite Missa est, twee Alleluia's tot op Zaterdag na Paschen. *(Wit)*.

Paaschtijd.

Voor de volwassenen begon op Passie-Zondag de Paaschtijd, welke duurt tot Zondag na Paschen (23 April); voor de zieken tot H. Drieëenheids-Zondag (11 Juni). Volgens het voorschrift van het Provinciaal Concilie maken wij de geloovigen opmerkzaam op het streng gebod, dat ons door het Kerkelijk Wetboek (can. 859 en 906) gegeven wordt met de volgende woorden:

„Elk geloovige van beider geslacht zal, tot de jaren van onderscheiding gekomen, ten minste eens in het jaar waardig zijn biecht spreken en ten minste met Paschen het H. Sacrament des Altaars ontvangen, tenzij hij van dit ontvangen zich om een wettige reden voor eenigen tijd onthouda volgens den raad en het goedvinden van zijn eigen priester."

Het wordt den geloovigen aangeraden de H. Communie te ontvangen in hun eigen parochiekerk; en zij, die in eene andere kerk hun Paschen houden, zorgen hun Pastoor hiervan in kennis te stellen. (can. 859 § 3).

De Katholiek, die lid is van anarchistische of socialistische vereenigingen en althans niet het vaste voornemen heeft dit lidmaatschap zoodra mogelijk op te zeggen, of zoolang hij zulke vereenigingen metterdaad blijft steunen, kan hij geen kwijtscheldïng der zonden verkrijgen en bijgevolg geen Sacrament waardig ontvangen.

(Aldus de Bisschoppen van Nederland). Zoo iemand kan dus zijn Paschen niet houden.

Gedachten ter overweging.

Al wie hevig lijdt, hetzij onder de bekoring en des duivels, hetzij door de vrees van voor eeuwig verloren te gaan, ontvangt eene groote verlichting, als hij in stilte met Jezus overweegt, dat Hij aan het kruis hing en al zijn bloed voor ons gestort heeft. (H. Alphonsus).

De H. Jozef van Leonessa, een Capucijn, moest een pijnlijke operatie ondergaan; men haalde koorden om hem te binden, ten einde hem stil te doen liggen. Toen hij dit zag, nam hij zijn kruis in de hand en riep uit: „Wat koorden! koorden! Ah, zie hier mijne banden, deze mijn Meester is uit liefde tot mij met nagelen doorboord. Hij bindt mij door zijne pijnen vast en verplicht mij, om voor zijne liefde allerlei lijden te ondergaan." En zoo verdroeg hij, de oogen immer op het kruisbeeld gevestigd, zonder de minste klacht, het pijnlijk snijden.

Arbeiders, vereenigt U!

III (Slot).

De godsdienst sta voorop. Omdat hij het hoogste is, dat wij bezitten, maar ook omdat hij is onze grootste sociale kracht. Want juist onze eenheid in het godsdienstige zal oorzaak zijn, dat wij èn beter èn krachtiger ook voor onze stoffelijke belangen zullen kunnen zorgen.

De zorg voor de stoffelijke belangen harer leden, is dus de tweede, niet minder zware, *taak der katholieke arbeidersvereenigingen*.

En dan moet nummer één op dat programm staan: de geestelijke, de verstandelijke, ontwikkeling van den arbeider. Goede en degelijk geleide ontwikkeling van gemoed, karakter en verstand, dat is het allereerste vereischte voor stoffelijke verbetering. Zoo lang de arbeiders dom zijn, zullen zij ook niet in staat zijn, hun eigen belangen goed in te zien. Want is 't geen domheid, wanneer een arbeider zijn hooger loon in de kroeg zou gaan verteren? Is 't geen domheid, wanneer een arbeider maar rank wil staken, zonder flinke weerstandskas en zonder eerst alle mogelijke andere, vredelievende, oplossingen van 't geschil te hebben beproefd? Is 't geen domheid, wanneer arbeiders hun kinderen veel te vroeg naar de fabriek sturen, zonder hen voor een vak op te leiden? Het kleine gewin, door dien kinderarbeid behaald, zal zijn leven lang door dat kind, dat, man geworden, geen vak kent, duur en zuur worden betaald. Is het geen domheid, wanneer de moeder haar kinderen verlaat, om naar de fabriek te gaan, ook al weet zij, dat van het kleine loon nog veel afgaat, om de oppassing der kinderen, en den zedelijken en stoffelijken achteruitgang van het gezin te betalen? Is 't geen domheid, wanneer nog zoovele duizenden arbeiders weigeren lid hunner vakvereeniging te worden, of zich niet ontzien, om zelfs bij een rechtvaardige werkstaking onderkruipersdiensten te verleenen, en zoo..... zichzelf te bestrijden?

Daarom is de eerste taak der arbeidersvereeniging, om hare leden tot hoogere geestelijke ontwikkeling te brengen, want alleen daardoor zal op den duur stoffelijke verbetering kunnen worden verkregen. Dat wij onder die geestelijke ontwikkeling allereerst verstaan een degelijk, voor onzen tijd berekend, godsdienstonderwijs, werd boven reeds aangetoond. Maar ook om dat degelijk godsdienst-onderwijs met vrucht te kunnen volgen, zal een meer algemeene verstandelijke ontwikkeling noodig zijn.

Ontwikkelings-avonden, — sociale en apologetische cursussen, — debatings-clubs, — enz., enz., zijn de allereerst noodige instellingen in een goede arbeidersvereeniging, — honderdmaal meer noodig dan een muziekgezelschap, schermclub of tooneelclub. Ook die dingen zijn goed, als 't lijden kan, — maar niet noodzakelijk. Wat echter *absoluut* noodzakelijk is, dat is: *volksontwikkeling*.

Ook hierom. Er zijn, ook in ons land, reeds vele sociale wetten, en er zullen er nog meer komen. Dat is ook noodig.

Maar..... wat baten ze, indien de arbeiders ze niet kennen? indien de arbeiders niet weten, welke rechten en plichten zij er aan ontleenen? indien de arbeiders niet weten, *hoe* er door de wet voor hun veiligheid, gezondheid en zedelijkheid reeds gezorgd is?

Er wordt maar steeds om nieuwe sociale wetten geroepen. Maar wat zullen die nieuwe sociale wetten baten, wanneer de arbeiders niet weten, wat ze hun geven?

Daarvoor is ontwikkeling noodig, practisch onderricht. Welnu, daarvoor moeten de arbeidersvereenigingen zorgen.

De *Vlugschriften*, welke de *Katholieke Sociale Actie* beschikbaar stelt, moeten zij kwistig onder haar leden verspreiden.

Zijn wetten aanhangig, waarbij arbeidersbelangen zijn betrokken, dan zullen zij die in de vergaderingen moeten bespreken, na eerst die bespreking door een speciale commissie te hebben voorbereid. Dan zal, in een vruchtbaar debat blijken, welke gebreken het wetsontwerp nog aankleven. Men somme deze op in een request aan het Centraal Bestuur of aan de Regeering zelve, en zoo zullen de arbeiders zelve hun invloed op de wetgeving kunnen doen gelden. Want in de Tweede Kamer wordt van zulke adressen, als ze maar *zakelijk* zijn, goede nota genomen.

FEUILLETON

SILVIO.

Een historische novelle uit de dagen van Mentana.

No. 21.

„Dwaasheid, dwaasheid!" zeide de tante, niettemin zijne hand drukkende. Toen Silvio verdwenen was, schudde de markiezin Bianchi het hoofd en mompelde:

„Phantastische overspanning! maar ik kan het niet loochenen, het is toch een nobele jongen."

Bij de Zouaven.

In het voormalige paleis Serrestori, thans in een zouaven-kazerne veranderd, heerschte groote levendigheid. Het namiddag-appèl was juist afgeloopen en de bevelen voor den volgenden dag waren gegeven. In bonte groepen zaten en stonden de zouaven, die hier hun kwartier hadden. De verschillendste typen waren onder hen vertegenwoordigd. Ginds op een bank zaten twee vurige Italianen die de mouwen van hun buis hadden opgestroopt en druk bezig waren met het volksspel, waarbij de een een zeker aantal vingers uitsteekt en den ander daarnaar laat raden. In de gemakkelijkste houding zat in de nabijheid een Spanjaard, een landsman van den grooten Cid, en zag met souvereine verachting op dit kinderlijk spel neder terwijl hij de eene hand tusschen den sjerp had gestoken en in de anderen een papier-cigarette hield, die hij zou aansteken, als een zijner kameraden met een brandende sigaar in de nabijheid kwam.

Uit een ander zeer talrijke groep die zich op de trap, van den hof naar het gebouw leidende, gelegerd had, ging een luid gelach op. Te midden van deze vroolijkheid klonk het zoete volkslied van de kinderen van Provence. Het waren vlugge, levendige Franschen, die zich daar verzameld hadden. Ernstige bewoners van Bretagne en Normandië gingen arm en arm op en af en onderhielden elkander over de aanstaande gevechten tegen de roodhemden, wier drijven en woelen voor niemand der kazerne-bewoners een geheim was. Een dichte groep had zich in de schaduw van een muur verzameld. Deze jongelingen hadden in hun midden op een houten blok een vat met bier, dat een der zake kundig Noord-Brabanter op het punt stond van open te steken. Niet verre van hen stonden bewoners van den Rijn en den Isar en geen enkele sprak een woord. Alle wachtten met aandacht, tot de bruine stroom zou gaan vloeien, welk een milddadige hand uit Nederland had gezonden. Toen het kostelijk brouwsel de kelen bevochtigd had, klonk op eens het prachtige liet, dat den Garibaldianen weldra als een doodkreet in de ooren zou klinken: Viva Pio nono!

Onder een groep hooge officieren, die zich rechts van den ingang der kazerne verhieven, stond de overste Allet te midden van eenige officieren.

De overste was een krachtige ietwat ineengedrongen gestalte met een verbruind gelaat. Hij had een hoog voorhoofd met een weinig vooruitstekende beenderen en een sterk sprekend oog. Een dichte, korte knevel die evenals het hoofdhaar reeds begon te grijzen, bedekte zijn bovenlip, terwijl de zeer vleezige kin glad geschoren was. Over het geheel sprak zijn gelaat van zekere wilde energie, waarin het gevaar van den toestand hem waarschijnlijk gebracht had. Zijne wenkbrauwen waren dreigend saamgetrokken en hij kauwde op de uiteinden van zijn knevel. Zoo stond hij op zijn sabel leunend en luisterde naar de berichten, die een naast hem staand officier in de uniform van den generalen staf hem gaf. Het was de graaf van Bourbon-Chalus, een dapper officier, die in den slag van Castelfidardo de guides van Lamoricière had aangevoerd. Thans was hij aan den generalen staf toegevoegd en sprak met den commandant der zouaven over de op den Engelenburg en voor de poorten van Rome uit te voeren verdedigingswerken.

„Ik weet niet," sprak de overste, „waarom mij thans een zoo buitengewone verbittering vervult. Toen wij in 59 met de Piëmonteezen te doen hadden, waren onze vooruitzichten veel slechter dan nu. Ik heb met geestdrift voor mijn vaandel gevochten, maar niet deze toorn, deze grenzelooze woede gevoeld, die mij verteert." En hij stiet met de punt zijner sabel heftig op den grond.

„Wij hadden toenmaals met soldaten te doen, die hun plicht vervulden toen zij tegen ons optrokken," antwoordde de graaf van Bourbon-Chalus. „Heden staat tegenover ons een corps, waarvan elk man een schurk is, waarvan ieder naar eigen wil in dit vreedzame land dringt om den gruwel des oorlogs in de stille woningen te brengen."

„Dat mag het zijn, mijnheer de graaf, en wij moeten het aanzien, dat het volk bedrogen en bedorven wordt. In alle hoeken en gaten wijzen de verschijnselen op eene samenzwering, die zich over het geheele land uitstrekt, op een invoer van wapens en munitie, en waar wij toegrijpen verdwijnt alles als nevel onder onze handen.

„Luitenant De Charette, hebt gij den onderofficier Bach nog met gesproken?"

De geroepene trad naderbij. Hij was de oudste der vijf broeders De Charette, die in het pauselijke leger dienden. Nauwelijks 35 jaar oud, was hij om zijne militaire talenten reeds tot tweeden commandant van de pauselijke zouaven bevorderd. Hij was van meer dan middelmatige lengte, had blond haar en een frisch, blozend gelaat. Evenals Allet droeg hij een dichten knevel en bovendien een zwaren en langen ringbaard. In gang en manieren vertoonde zich het ridderlijke karakter der Franschen.

„Hij is nog niet van zijne patrouille terug," antwoordde Charette, „daar ik hem echter bevolen heb, zijn onderzoek in geen geval verder uit te strekken dan tot aan de plaats waar de spoortrein den weg naar Frascati snijdt, kunnen wij hem elk oogenblik verwachten."

(Wordt vervolgd)

Maar ook op meer directe wijze zal de arbeidersvereeniging voor haar leden zorgen, door de oprichting van allerlei fondsen en sociale instellingen: ziekenkassen, werkloosheidsfondsen, voorschotkassen bijv. tot den aankoop van gereedschappen, spaarbanken, begrafenisfondsen, uitkeeringskassen bij aannemen van kinderen, steun van arbeiderswoningbouw, verstrekking van verbandmiddelen, ondersteuning van weduwen en weezen, enz., enz., enz.

Men ziet, mits maar vele leden tellende, kan de arbeidersvereeniging ook tot het stoffelijk heil harer leden ontzaggelijk veel doen. En het zou niet moeilijk vallen, om met feiten en cijfers aan te toonen, hoe ontzaggelijk veel inderdaad al reeds voor de arbeiders gedaan is door de St. Josephsgezellenvereenigingen, R. K. Volksbonden, R. K. arbeidersvereenigingen, enz.

Arbeiders! sluit u dus allen aaneen! treedt toe, tot de Katholieke arbeidersvereeniging in uwe gemeente, en blijft niet langer staan buiten ons vereenigingsleven, waartoe gij, zoowel omdat gij katholiek, als omdat gij arbeider zijt, *moet* behooren!

ELECTRISCH LICHTDRUKKEN

Bij elke weersgesteldheid snel, accuraat. Laagste tarief

Procédé's BLAUW, WIT, BRUIN, ROOD, ORNJE, ROZE, enz.

HELI

'sHERTOGENBOSSCHE ELECTRISCHE LICHTDRUK-INRICHTING

Hinthamerstraat 102 Tel. 966 's Hertogenbosch.

Raadsvergadering van Boxtel op 31 Maart 1922.

Tegenwoordig alle leden.

Allereerst wordt aan de orde gesteld de beëediging als lid van den Raad van den heer Hellemons.

Na het aflegggen der gebruikelijke eeden feliciteert de Voorzitter het lid Hellemons. Deze dankt voor de woorden van den Voorzitter en spreekt den wensch uit met Gods hulp en den steun van zijn medeleden veel goeds in het belang der gemeente te mogen doen.

De notulen der vorige vergadering worden na eene kleine opmerking goedgekeurd.

Als ingekomen stukken komen o.m. ter tafel: besluit van Ged. Staten van 15 Maart j.l. goedkeurende het raadsbesluit tot onderhandschen aankoop van grond van de weduwe H. J. van Boxtel in de Stationsstraat; schrijven van Ged. Staten toezendende afschrift van het Kon. Besluit van 27 Februari 1922 No. 24, waarbij wordt goedgekeurd de heffingsverordening op tooneelvertooningen en andere vermakelijkheden; een schrijven van den heer van Gestel te 's Bosch meldend dat hij vrijwel afziet van den voorgenomen aankoop van grond voor woningbouw.

De Voorzitter deelt daarna mede, dat naar aanleiding van de geplaatste advertenties over beschikbaren bouwgrond drie aanvragen zijn ingekomen, waarvan twee reeds van de baan zijn, terwijl omtrent de derde, eene aanvraag uit den Bosch, nog geen definitief antwoord is ingekomen.

Gesproken wordt daarop om het onaangename aanzicht der Stationsstraat daar ter plaatse te verhelpen door het zetten van een schutting, te benutten voor reclames, of het planten eener heg, terwijl een derde lid in overweging geeft het terrein te verhuren voor tuin. Geen der drie idée's bevredigt. De Voorzitter zegt namens Burg. en Weth. het onderwerp nader in gedachte te zullen houden.

Het verslag der Schoolcommissie over 1921 wordt voor kennisgeving aangenomen, terwijl het verslag der Gezondheidscommissie daarenboven eenige bespreking uitlokt voor wat betreft het houden van varkens in de kom der gemeente. Het verslag over 1921 der Stichting voor beheer en exploitatie van woningen wordt, na eenige besprekingen, goedgekeurd.

Op een verzoek van de vereeniging „Noodgedwongen", gevormd uit huurders van woningen van gemelde stichting, om twee leden zitting te doen hebben in het bestuur dier stichting wordt afwijzend beschikt.

Burg. en Weth. worden gemachtigd om de bemerkingen van Ged. Staten ten aanzien van de gemeenterekening te beantwoorden en verder wordt besloten de gemeentebegrooting 1922 te wijzigen overeenkomstig de opmerkingen van genoemd College.

De Voorzitter deelt mede, dat de Electrische Centrale thans bereid gevonden wordt over het spoor nabij de boterfabriek en openbare school straatverlichting aan te brengen. Na eenige bespreking worden Burg. en Weth. gemachtigd hierover verder te onderhandelen.

Vervolgens komt aan de orde het schrijven van Ged. Staten betreffende de wenschelijkheid van verhooging van salaris van burgemeester en secretaris en jaarwedden van wethouders.

Het lid Phaf merkt op dat we in een tijd van bezuiniging leven, wat evenwel geen reden behoeft te zijn om onbillijkheid te bestendigen. Ged. Staten achten een rectificatie der salarissen noodig en dit doet de vraag rijzen of ook hier die rectificatie noodig is. In dit verband merkt spreker op dat het burgemeestersambt vroeger een eerebaantje was, doch tegenwoordig den geheelen mensch vergt. Dit is ook het geval met onzen burgemeester die zich — aldus spreker — geheel voor de gemeente geeft. Als spreker de salarissen van enkele ambtenaren nagaat, dan ziet hij, dat hier ambtenaren zijn die in maximum meer verdienen dan de burgemeester en de gemeentesecretaris. Spreker gelooft dat hier de bezuinigingsleus verhooging van de salarissen dezer functionarissen niet behoeft uit te sluiten. Tevens acht spreker noodig herziening der wethouderssalarissen, daar de werkzaamheden dezer functionarissen in de toekomst, gezien de plannen tot overname der gasfabriek, ook zullen toenemen. Spreker adviseert met de circulaire van Ged. Staten accoord te gaan.

Het lid van Oerle zegt den heer Phaf met verwondering te hebben gehoord, omdat spreker tegelijk dacht aan de bezuinigingsrede door den heer Phaf bij de behandeling der begrooting 1922 gehouden. Met alle waardeering voor den arbeid van burgemeester en secretaris, vindt spreker geen vrijheid in dezen tijd van malaise hun salarissen te verhoogen.

Na nog eenige discussie wordt het voorstel-Phaf met 8 tegen 5 stemmen verworpen.

De Voorzitter zegt, ondanks dit resultaat, niet te kunnen nalaten dank te betuigen voor de welwillende woorden jegens hem en den secretaris bij de behandeling der circulaire van Ged. Staten uitgesproken.

Als stemlokalen voor elk der vier stemdistricten worden aangewezen: Stemdistrict I het Gemeentehuis, II gymnastieklokaal in de nieuwe openbare school te Breukelen, III een lokaal in de openbare school Breukelen over den overweg, IV een lokaal in het vereenigingsgebouw op den Burgakker.

Tot leden der stembureaux worden benoemd:

Stemdistrict I: van Beek, Voorzitter, en de Haas en Th. v. d. Meijden, leden. Tot plaatsvervangers A. v. d. Ven en H. M. van Griensven.

II: J. F. v. Oerle, H. J. v. Susante, N. Dekker, C. J. Verbunt en M. v. d. Broek.

III: K. M. Merks, M. v. Vorstenbosch, J. v. Hout, A. Peijnenburg en L. v. Oerle.

IV: Th. de Visser, J. Phaf, J. v. d. Acker, A. v. d. Sande en M. v. de. Vorst.

Het huishoudelijk reglement voor de Commissie tot wering van schoolverzuim wordt, zooals het door Burg. en Weth. is aangeboden, vastgesteld. Evenzeens de verordening als bedoeld in art. 30 der Leerplichtwet. Als tijdvakken, waarin de keuze voor verlof wegens veldarbeid vallen worden aangewezen: half Juli tot Augustus en half September tot October.

Ter inleiding van het punt der agenda: overname der gasfabriek, zegt de Voorzitter dat in de eerste vergadering dezes jaars gehouden de hoop was uitgesproken dat er dit jaar gewichtige besluiten zouden kunnen worden genomen. Welnu, het thans aan de orde zijnde onderwerp is een onderwerp dat ver strekkende gevolgen in het belang der gemeente kan hebben.

Reeds jaren is over de overname der gasfabriek in dezen Raad gesproken, reeds vroeger is er eene commissie benoemd geweest, die een voorstel ter tafel bracht. Naderhand is een nieuwe Commissie benoemd en deze brengt thans ter tafel, gesteund door Burg. en Wethouders het voorstel de gasfabriek te koopen voor f 95.000.—.

Burg. en Weth. steunen dit voorstel nog te meer om in de toekomst meer perspectief te geven aan de reeds ontworpen drinkwaterleiding.

Volgens het reglement van orde belast de Voorzitter het lid Phaf, voorzitter der gascommissie, met de beantwoording en verdediging van het voorstel en geeft daarna het woord aan het lid de Haas. Deze brengt in herinnering dat hij in de vorige Commissie zitting had en dat hij als toen ook nog thans dezelfde meening is toegedaan, dat de gemeente zoo mogelijk de gasfabriek moet exploiteeren. Zoo die mogelijkheid bestaat moet dit voor de gemeenschap nuttig werken en voordeel brengen. Toen werd vaak de vraag gesteld: Zal de electrische lichtkracht het gas niet overvleugelen en zal Boxtel op den duur een gasfabriek kunnen blijven exploiteeren? Thans komt er kentering. Moge het electrisch licht op den duur concurreeren tegen het gaslucht, de electrische verwarming kan dat niet. Nu de toestand zoo veranderd is zal hij dan ook voor het voorstel stemmen en eere brengen aan de Commissie, die zulk een zakelijk rapport ter vergadering brengt. Hem dunkt dat de gasfabriek er tegenwoordig gunstig voorstaat en dat de gemeente met wijs beleid wel winst zal behalen bij de overname. Hij wenscht aan het lid Phaf te vragen hem op te helderen de post f 10.000.- voor rente en afschrijving.

Het lid Phaf antwoordt hierop, dat de heer Willekens mondeling hem verklaard heeft zooveel mogelijk cijfers te geven aan den veiligen weg voor de gemeente. Zeker, het bedrag is hoog, maar uitgegaan van die cijfers zou na 30 jaren de fabriek afgeschreven zijn.

Het lid van Oerle, het woord erlangend zegt wel te hebben toegewenscht aan den Raad wijze besluiten te nemen, maar moet tot zijn spijt in de eerste plaats getuigen, dat de Raad hem daarvoor geen tijd heeft gegund. Een zaak toch als deze vereischt studie en onderzoek. Nu is hij wel dankbaar gisterenavond nog het rapport ter studie te hebben ontvangen, maar de tijd is te kort om zulk een gewichtig besluit te nemen. Hij vraagt zich af of de toestand nu zooveel beter is dan toen de vorige maal hetzelfde voorstel ter tafel kwam. In zeker opzicht ja, o.a. de prijzen der steenkolen, maar neem in aanmerking de toeneming in gasverlies en het in de toekomst toenemen van electrisch licht.

Het lid Phaf leest een schrijven voor van 15 Maart waarin wordt aangedrongen op spoed om nog deze maand de zaak af te doen. Op dit schrijven heeft de Commissie 20 Maart geantwoord. Ook dit antwoord wordt voorgelezen. Door samenloop van omstandigheden is op dit laatste schrijven niet geantwoord. Het lid Phaf kreeg Dinsdag den geadresseerde op bezoek en de heer Welsch, zich verontschuldigende dat hij een buitenlandsche reis had moeten doen, heeft geruimen tijd zitten marchandeeren over de fabriek. Het slot was dat de overnamesom f 95.000 zou moeten zijn. Dit moet tijdig bevestigd worden; daarom moest het rapport dat nog gemaakt moest worden, ter spraake komen in de vergadering van Burg. en Weth. zoodat er weinig tijd overschoot om nog deze maand de beslissing te nemen. De Commissie uit en door den Raad gekozen moet toch vertrouwen hebben en haar advies kan maar niet klakkeloos worden weggelegd. Zij heeft de zaak ter dege en grondig onderzocht; ook het advies van Burg. en Weth. is aannemen der voorstellen.

Het lid Van Oerle weet wat onderhandelen is en hoeveel moeite en zorg alles baart. Ook in zijn tijd heeft hij getracht met alles op de hoogte te komen en ook andere directeuren heeft hij er over gesproken. De heer Willekens stond min of meer vijandig tegen het electrisch bedrijf; andere directeuren waarschuwden en zeiden: „blijf van de gasfabriek af" en met die en nog meer herinneringen blijft spreker huiverig zijn stem aan het voorstel te geven.

Het lid Phaf wijst er nog eens op dat het lid van Oerle een vooroordeel tegen de overname schijnt te hebben; op 't oogenblik is de toestand anders dan toen het lid van Oerle in de Commissie zat.

Was vroeger het rapport niet gunstig, thans heeft dezelfde persoon het rapport uitgebracht voor overname en motiveert voldoende dat dit nu wel kan. Exploitatie van bijzondere maatschappijen is voordeelig voor de gemeente soms, doch is dikwijls nadeelig voor de inwoners. Het lid Phaf geeft een sprekend voorbeeld daarvan hoeveel meer een gebruiker per K.W. moet meer geven die buiten het rayon woont, welk rayon jaren terug werd vastgesteld, of die er binnen woont.

Het lid Hellemons zegt dan dat de commissie, die eenstemmig is in haar oordeel, wel degelijk vertrouwen verdient.

Het lid Susante wijst er nog op dat hij den vorigen keer ook tegen overname was doch thans overtuigd was en is dat het gemeentebelang eischt de fabriek over te nemen.

Het lid Peijnenburg doet nog enkele vragen, die door het lid Phaf op bevredigende wijze worden beantwoord.

Nadat verder nog gesproken is over het over te nemen materiaal, de eventueele salarissen der beambten, datum van overname, die gesteld wordt op drie maanden, is de burgemeester-voorzitter van meening dat de zaak van alle zijden voldoende is bekeken en wordt overgegaan tot stemmen. Voor overname stemmen de leden Hellemons, de Visser, Phaf, van de Ven, Peijnenburg, Dekker, Pantus, Merks, Verbunt en de Haas.

Tegen het lid van de Sande, buiten stemming blijft het lid van Oerle.

De Voorzitter meent de gemeente te mogen feliciteeren met het gevallen besluit, roemt de gezonde voortvarendheid van de Commissie en dankt haar voor de zich gegeven moeiten.

Daarop sluit de Voorzitter om half elf de vergadering, die overgaat in geheime zitting.

HOEST en verkoudheid neem Anga bonbons

Ned. R. K. Huisvestings-Comite.

Onder hartelijke dankzegging voor alles wat U reeds voor ons liefdewerk hebt gedaan, durven wij opnieuw een beroep doen op Uw aller medewerking en vragen wij Uwe welwillende aandacht voor het volgende:

Zeker, wij weten het, er is veel, ontzaggelijk veel gedaan door Katholiek Nederland, en nog dagelijks vraagt men Uw offers en de tijden zijn niet rooskleurig, maar was de nood niet zoo verschrikkelijk groot, wij zouden niet durven en willen vragen.

De Katholieke Charitas kent echter geen grenzen, maar brengt haar offer, het Christenhart brengt ook in moeilijke tijden hulpe en troost, daar waar de nood om uitkomst vraagt.

Nog treurt de wereld over den dood van den grooten, te vroeg entslapen Vader der Christenheid, onzen Paus Benedictus XV, die zijn leven offerde voor den vrede der wereld, en die gedurende zijn leven niet ophield er ons op te wijzen dat alléén de beoefening der naastenliefde en het brengen van offers de ongelukkige wereld nog redden kan.

Is het dan geen eereplicht voor de Katholieken van Nederland, om de huisgenooten des Geloofs te blijven steunen zooveel zij kunnen.

Welnu, de nood is ontzaggelijk groot en de liefde dwingt ons tot daden.

De duurte der noodzakelijkste levensmiddelen heeft een hoogte bereikt, die niet meer is te betalen.

Van Z.Em. Kard. Piffl ontvingen wij heden de dringende bede om toch onze zegenrijke hulp te blijven geven en het ongelukkige Oostenrijk niet in den steek te laten.

Het sterftecijfer onder kinderen en nog niet volwassenen neemt onrustbarend toe, de tuberculose en besmettelijke ziekten slepen duizenden ten grave.

Onder den gegoeden middenstand en de hoogere standen vallen velen den hongerdood ten offer; vroeger goed gesitueerden zijn tot den bedelstaf gebracht en bezitten niets meer dan de lompen, waarin zij gekleed gaan.

Helaas, zullen onze geldmiddelen binnen zeer korten tijd ons niet meer in staat stellen onze weldadige hulp voort te zetten. Wat dan? Zullen wij onze medebroeders in ons heilig Geloof dan moeten afwijzen?

Bedenken wij toch, dat alles wat wij hebben ons slechts door God in bruikleen is gegeven en elk offer zijn honderdvoudig loon zal brengen voor ons zelf en onze gezinnen.

Duizenden kindertjes wachten nog steeds op een plaatsje in het gastvrije Holland. Van vrienden en vriendinnen hoorden wij verhalen, hoe goed de Hollanders zijn en zelf wachten ze reeds jaren voor de beurt aan hen komt om verlost te worden uit de armoede en het gebrek, want betrekkelijk gering zijn de aanvragen voor pleegkinderen.

Hollandsche moeders, die uwe kinderen hebt zien gespaard blijven voor de ellenden van een oorlog, die uwe kinderen voldoende kunt voeden en kleeden, ontfermt u over die arme kleinen, die smeekend hunne onschuldige handjes opheffen en vragen om redding en behoud.

Is er in uw huis geen plaats om huisvesting te verleenen, bedenkt dan, dat er gestichten zijn, waar de kindertjes tegen vergoeding worden opgenomen. Deze vergoeding voor een driemaandelijksch verblijf in zulk kinderhuis, bedraagt slechts f 60.—.

Overtuigd van Uw goeden wil en bekende welwillendheid, hopen wij dat onze nieuwe oproep goede gevolgen moge hebben, opdat wij onze actie onder Gods zegen nog zullen kunnen voortzetten.

Nota: Op 28 dezer vertrekt weder een transport naar Breslau.

Retraitenhuis „Loyola".

15—18 April: Tilburg.
20—23 April: 's Hertogenbosch.
27—30 April: Leden der R. K. Jonge Werkgevers vereeniging.
4—7 Mei: Uden.
9—12 Mei: Dinther, Heeswijk, Liempde, Loosbroek, Schijndel.

KERKBERICHTEN.

Geldend voor alle Parochies.

Geldend voor alle parochie's

Op Witten Donderdag volle aflaat voor de leden der H. Familie, der Congregatie en van de gedurige Aanbidding onder gewone voorwaarden — de leden der H. Familie moeten de kerk bezoeken waar de H. Familie is opgericht.

Op verlangen van Z. H. den Paus, worden de geloovigen telken jare uitgenoodigd tot eene bijdrage voor de Katholieken in het H. Land Palestina, waardoor zij deelachtig worden aan de goede werken, welke onafgebroken bij het H. Graf geschieden. Daartoe wordt op Goeden Vrijdag tijdens de plechtigheden de collecte gehouden.

Vasten en onthoudingsdagen.

Maandag, Dinsdag, Woensdag en ook *Witte Donderdag* zijn het vastendagen.

Zij, die door de vastenwet gebonden zijn, mogen op die dagen slechts eenmaal vleesch gebruiken bij den vollen maaltijd.

Zij die *niet* door de vastenwet gebonden zijn mogen die dagen meermalen vleesch gebruiken.

Goede Vrijdag is geen zwartdag meer, wel vasten en onthoudingsdag. Men mag derhalve op Goeden Vrijdag dezelfde spijzen gebruiken, als op andere Vrijdagen onder de vasten.

Paasch-Zaterdag is vasten en onthoudingsdag tot 's middags twaalf uur.

Zij, die moeten vasten mogen dan 's morgens slechts ééne snede brood gebruiken en allen moeten zich vóór den middag van vleesch en jus uit vleesch onthouden.

Op Paasch-Zaterdag 's middags twaalf uur eindigt de vasten en onthoudingswet geheel en al, zoodat iedereen daarna weer volle maaltijden mag nemen en vleesch mag gebruiken.

Zij, die op de Zaterdagen in de vasten vleesch gebruikt en niet gebeden hebben, moeten met Paschen 15 centen in de daarvoor bestemde offerbus storten (zuivelgeld).

Parochie van St. Petrus te Boxtel.

ZONDAG 9 April de H. Missen 6, 8 en 10 uur. Na den middag om 3 uur het Lof en Rozenhoedje, om 4 uur H. Familie.

Op Witten Donderdag zal de H. Mis om 8 uur beginnen en des avonds om half 8 Meditatie.

Op Goeden Vrijdag zal de H. Dienst om half 8 beginnen en des avonds om half 8 plechtige Kruisweg, waarna vereering der Relikwie van het H. Kruis, waaronder wordt gezongen, lied No. 20: „O, mensch, ziet gij dat Kruisbeeld wel"

Zaterdag wordt om 7 uur de Doopvont gewijd. Vóór en nà de H. Dienst, maar *niet* onder de plechtigheid wordt er Biecht gehoord.

Deze week begint de Rozenkrans om half acht.

Op Palm-Zondag wordt de schaalcollecte gehouden voor de Kerken en Kapellen in het H. Land.

Alle kinderen dezer parochie, die hun Eerste H. Communie gedaan hebben, maar nog niet hun plechtige H. Communie, houden deze week gezamelijk hun Paasch-communie. De jongens kunnen 's Maandags te biechten komen en gaan Dinsdag te Communie. De meisjes biechten Dinsdags en gaan 's Woensdags te Communie, beiden in de H. Mis van half 8.

MAANDAG 6 uur gez. jgt. en H. Missen den heer Jacobus A. Dolmans; half 8 lez. mnst. Cornelia Vugts; half 9 gef. gez. jgt. Cornelius v. d. Loo.

DINSDAG 6 uur lez. jgt. Jacoba van Gestel-van Lummeren; half 8 lez jgt. Christina v. d. Pas-van Eindhoven; half 9 gef. gez. jgt. Henrica v. d. Loo-van Oirschot.

WOENSDAG 6 uur lez. mnst. Hendrika Weijers; half 8 lez. H. Mis Petronilla van Luijt te Oirschot overleden; half 9 gef. gez. jgt. Cornelius v. d. Loo.

Gedoopt: Anna, dochter van Leonardus van Geffen-Kursten; Cornelius, zoon van Franciscus van d. Eerden-v. d. Ven; Josephus, zoon van Johannes Muurmans-Oerlemans; Antonius, zoon van Lambert Huijberts-Leijten.

Bediend: Anna v. d. Laak.

Parochie van 't H. Hart van Jezus te Boxtel.

ZONDAG: H. Diensten om 7, 8½ en 10½ uur. Voor de Hoogmis zal de palm gewijd worden.

Namiddag om 3 uur Lof met Kruisweg en om 4 uur H. Familie.

Vandaag zal de tweede schaal omgaan voor het H. Graf.

Woensdag zullen wij bereid zijn biecht te hooren van 5—7 uur (niet van 3—4 uur.)

Op Witten Donderdag zal de H. Communie worden uitgereikt om 6½, 7, 7½ en voor de plechtige H. Mis.

Op Witten Donderdag zal 's morgens de H. Mis beginnen om 8 uur en 's avonds de meditatie om 7 uur. Gedurende den geheelen dag zal het H. Sacrament ter aanbidding zijn uitgesteld in het H. Graf.

Op Goeden Vrijdag zal 's morgens de H. Mis beginnen om 8 uur en 's avonds de plechtige Kruisweg om 7 uur. Na de H. Dienst zal de reliqui van 't H. Kruis vereerd worden.

Zaterdagmorgen om 7 uur zal de doopfont gewijd worden en omstreeks 8 uur de H. Mis beginnen.

Zij die hunnen Paschen niet in de kerk kunnen houden, moeten zich deze week laten aangeven in de sacristie en zij die uitstel voor hunnen Paschen verlangen, kunnen dit in den loop dezer week laten vragen.

De Geloovigen worden verzocht deze week hun dispensatiegeld en St. Pieterspenning te voldoen in een der bussen achter in de kerk.

MAANDAG om 7 uur lez. dienst voor Wilhelmina v. Hoolf als lid v. het Broederschap van 't H Hart, om 8 uur lez. dienst voor de overledene familie Maisson.

DINSDAG om 7 uur lez. maandst. voor Mej. Johanna Jurriens, om 8 uur lez. dienst ter eere v. den H. Antonius.

WOENSDAG om 7 uur lez. mndst. voor Johanna Smulders, om 8 uur lez. dienst voor Johannes van der Wiel en Maria van Empel.

DONDERDAG om 8 uur Gef. jaarg. voor Petronella v. der Aa.

ZATERDAG om 8 uur zingende maandst. voor Mej. Johanna Merks.

Parochie van den H. Lambertus te Gemonde

Palmzondag

Voor de hoogmis zal palm gewijd worden.

Na den middag half drie lof en daarna congregatie.

MAANDAG 7 uur z. mis Henr. Hensen te Schijndel overleden.

DINSDAG 7 uur z. mndst. Theodorus van Oorschot.

WOENSDAG 7 uur z. mndst. Marinus Verhagen.

DONDERDAG 7 uur z. mndst. Joanna Maria van Dijk.

ZATERDAG 7 uur z. mndst. Antoon de Vroom.

Dinsdag om 4 uur bedeeling in de Zusterschool.

Donderdag zal kwart over zes de H. Communie worden uitgereikt en begint de H. Mis om 7 uur en daarna zal het Allerheiligste den geheelen dag ter aanbidding zijn uitgesteld; na den middag om 3 uur Rozenkrans en om 7 uur zal de laatste meditatie over het lijden gehouden worden.

Vrijdag zal om 6 uur het Allerheiligste ter aanbidding worden uitgesteld en begint de plechtigheid om 7 uur: na den middag om 3 uur Rozenkrans en om 7 uur Kruisweg.

Zaterdag wijding der vont en zal ongeveer 7 uur de H. Mis beginnen.

Bediend: Cornelia de Bresser Elisabeth. v. d. Nieuwenhuizen.

Parochie v. d. H. Martinus te Olland.

Hedenmiddag om 3 uur het Lof. Daarna prijsuitdeeling. Witte Donderdag H. Communie-uitr. om 6 en 7 uur. De H. Mis om 8 uur. Namiddag om 7 uur meditatie enz.

Vrijdag om 6 uur uitstelling v. h. H. Sacrament, om 7 uur Mis van het te voren geheiligde. Na den middag om 7 uur Kruisweg.

MAANDAG z. maandst. voor Joanna Adrianus Vervoort.

DINSDAG z. maandst. voor Thomas Aarts.

WOENSDAG z. maandst. voor Thomas Aarts.

DONDERDAG z. maandst. voor den Zeereerw. Heer Lud. v. Loenhout, pastoor. alhier overleden.

ZATERDAG z. m. voor Lambertus van Aarle.

Parochie van St. Jans Onthoofding te Liempde.

ZONDAG 7 uur mis tot welzijn der par., om 10 uur. Z. mdst. voor Joh. Maria v. de Keer. Vóór de hoogmis palm-wijding. 3 uur Lof. Van 2 tot 3 uur biecht hooren voor de kinderen van 7 en 8 jaren, na het Lof tot 4½ uur voor de kinderen van 9 en 10 jaren. Deze kinderen gaan te communie Maandag onder de H. Mis van 7½ uur.

MAANDAG 7 uur Z. mdst voor Frans v. Son, om 7½ uur l. mdst. voor Corn. Smulders.

DINSDAG 7 en 7½ l. jg. voor Antonius v. Esch, Anna M. hvr.

WOENSDAG 7 en 7½ uur l. jg. Johannes en Wilhelmus v. Esch.

DONDERDAG 8 uur Z. mdst. Theod. v. d. Meerakker.

ZATERDAG 7 uur Z. mdst. voor Arna Joh. Schoenmakers.

Woensdag nam. biecht hooren van 1½ tot 4 en van 6 tot 8. Donderdagmorgen uitdeelen der H. Communie, 6, 7 en 8 uur; 's-avonds om 7 uur lijdens meditatie. Vrijdag de H. Dienst 's morgens 7 uur. 's-Avonds 7 uur plechtige Kruisweg. — Zaterdag doop-vont-wijding 6 uur, begin der H. mis 7 uur. Om 12 uur 's middags eindigt de vasten. Zaterdag nam. biecht hooren van 1½ tot 4 en van 5 tot 8 uur.

Zondag, Hoogfeest van Paschen. Alsdan plechtig Lof met processie.

30e Joh. v. Poppel † Tongelré; Anna Maria Piet Pen † Liempde.

Gedoopt: Franciscus J. C. z. van Willem Bakx-Appeldoorn; Maria W. d. van Jan van Abeelen-van Esch.

H. Hart-monument. Liempde.

Vorige opgave f 201.73
Van N. N. „ 5.—

Parochie van den H. Willibrordus te Esch.

Vandaag in alle H. Diensten schaalcollecte voor het H. Land. Namiddag om half twee schriftelijk examen voor de kinderen die in 1918 de pl. H. Com. deden. Zij zullen den 1sten Paaschdag in het Lof hunne Doopbeloften hernieuwen en opdracht aan O. L. Vr.

Daarna prijsuitdeeling.

Vandaag 9¾ palmwijding, om 3 uur Kruisweg daarna Lof.

Maandag komen te biechten de kinderen die in 1918 19 20 en 21 de pl. Com. deden. De jongens om 8 uur, de meisjes om 3 uur.

A.s. Donderdag zal om 7 uur de H. Communie worden uitgereikt, om 8 uur de H. Mis waarna het Allerheiligste ter Aanbidding blijft uitgesteld tot 6 uur, alsdan laatste Lijdens Meditatie.

MAANDAG Jgt. Hendricus Sterks.

DINSDAG. Jgt. Wilhelmina de hsvr.

WOENSDAG. Jgt. Johanna de dochter.

DONDERDAG. Z. jgt. Maria Brox.

VRIJDAG wordt om 6½ het Allerh uitgesteld, om 7 uur H. Dienst. Namiddags om 6 uur pl. Kruisweg.

ZATERDAG om 6 uur wijding der Paaschkaars en Doopvont, daarna de H. Mis zing. jgt. Anna Catharina Brox.

In het vervolg zal biecht gehoord worden des 's morgens naar gewoonte des nam. van 3—4 en van 5½—7.

Parochie van Sint Petrus te Vught.

ZONDAG. In plaats van op Goede Vrijdag is vandaag de schaal in alle missen voor het H. Land. Vóór de Hoogmis wordt de Palm gewijd. Nam. 3 uur Lof, 3½ H. Familie.

MAANDAG 7 uur gef. gel. mis A. M. Noyen 7¾ gel. jg. hvr. Alb. v. Gemert, 8½ gez. mdst. heer A. Couwenberg.

DINSDAG 7 uur gel. jg. H. v. Gemert, 7¾ gel. jg. P. v. Gemert, 8½ gez. mdst. mevr. G. de Leijer.

WOENSDAG 7 uur gel. jg. Joh. den Otter, 7¾ gel. jg. hvr. J. d. Otter, 8½ gez. jg. Joh. v. Hulten.

WITTENDONDERDAG wordt de H. Communie uitgereikt van af 6½—8 uur. Om 8 uur gez. mis voor de leden van O. L. Vr. Broederschap. Nam 7 uur Rozenhoedje, daarna Meditatie en Miserere.

GOEDEVRIJDAG wordt om 6 uur het Allerheiligste op het klein altaar uitgesteld.

8 uur plechtigheid van Goeden-Vrijdag. 7 uur 's avonds plechtige Kruisweg, daarna vereering van de reliquien van 't H. Kruis.

ZATERDAG 6½ uur wijding van de Paaschkaars en de Doopvont, daarna gez. jg. echtg. J. v. Hulten. Na de Mis gelegenheid gewijd water te halen.

Vandaag wekel. Mis Pastoor Lips.

In de Gest. mdst. 2 M. v. d. Steen, 2 wed. W. v. Baast, 2 echtg. A. Kluijtmans, 1 hvr. A. v. Keulen, 2 G. Gloudemans, 2 A. Kroon, 1 W. de Kort, 1 D. Kluijtmans, 1 echtg. A. Timmermans, 1 A. Timmermans, jg. M. v. d. Heuvel, J. de Man, A. v. d. Steen, hvr. H. Teulings, 1 mevr. v. d. Pol, 1 hvr. H. Teulings, 1 eerw. Zr. S. v. d. Waardenburg, 1 hvr. H. v. d. Wiel, 1 mej. M. v. Cuijck, 2 mevr. v. Nieuwkuik, 20 Hein Last.

De verplichting van het Vasten is dezelfde als de vorige week ook op Goede Vrijdag. Zaterdag echter voormiddag verplichting van vasten en onthouding. Om 12 uur is de vasten uit en vleesch voor iedereen geoorloofd.

Woensdag wordt biecht gehoord van 3—8 uur. Zaterdag van 3—9 uur.

Huw. Alphonsus W. M. Verhoeven en Elizabeth M. Aarts II. — Franciscus Jansen en Elizabeth Mickies I.

Gedoopt. Lambertus z v Cornelis Vermeulen en Adriana v. Schijndel. — Gertruda J d. v. Marinus Renne en Johanna G. Geurts. — Johannes M. z. v. Henricus de Bresser en Maria v. Aken.

Giftenlijst voor de Missie Boxtel.

Vorige opgave	f 9450.72
Uit de Brievenbus van Pastoor Eras van N. N. Drie weken ouderdomsrente voor de Missie	9.00
Door bem. van pastoor Eras. Van N.N. ontvangen in 't portaal der kerk	2.00

Voor de Capucijnen.

Door bem. van kap. Smulders f 10.00

Voor de arme Oostenrijksche Priesters.

Uit de brievenbus van Pastoor Eras: Drie weken Ouderdomsrente f 9.—

Voor hongerend Rusland.

Uit de brievenbus van Pastoor Eras: Drie weken Ouderdomsrente f 9.—

NOTA: Tot onzen spijt kunnen we ook deze week nog geen overzicht geven van de opbrengst van de collecte voor Hongerend Rusland en de Drentsche Venen. Deze week wordt er een vergadering gehouden van de Commissie met de heeren collectanten, waarop de uitslag wordt medegedeeld. Volgende week komt verslag hiervan in dit blad.

Agenda der R. K. Vereenigingen te Boxtel.

Zondag Ledenverg. N.C.B. 5 n.m. — Verg. van de Post 3 n.m.
Maandag Hanze 8 n.m.
Dinsdag Verg Metaalbew. 8 n.m. — Ledenverg. Textiel 7 n.m.
Woensdag Landstorm Cursus.
Zaterdag Zitting van de Bouwvakarbeiders 4½—6½. — Bibliotheek van 7—8.

BERICHTEN.

Hanze.

Maandagavond om 8 uur praatavond over de plechtigheden van Paasch-Zaterdag.

—

R. K. Werkliedenvereeniging St. Jozef, te Boxtel.

Vrienden!

Naar aanleiding der besprekingen over het punt „Belasting" op onze j.l. Maandag gehouden ledenvergadering kan het Bestuur U in kennis stellen dat voor hen die om welke reden ook niet in de gelegenheid waren om de jongste vergadering bij te wonen, op Zondag 9 April gelegenheid zal worden gegeven, om hun belastingbiljet van een stempelaafdruk te voorzien en wel na de laatste H. Mis tot 1 uur in de Torenschool.

Vergeet hierbij voor al niet onze afspraak Algemeene H. Communie onder de H. Mis van 8 uur bij de Eerw. Zusters op Duinendaal.

B.

—

De Boxtelsche Missie-Naaikring.

Deze Naaikring zal in de laatste helft van Juni eene tentoonstelling houden van de door haar vervaardigde missie-voorwerpen, nl. kleederen voor de bekeerde inlanders, paramenten voor priester en altaar, enz. Aan deze tentoonstelling zullen ook missie-avonden en missie-uitvoeringen verbonden worden. Wij zullen de lezers tijdig en geregeld over het een en ander inlichten.

BEKENDMAKING.

Burgemeester en Wethouders van Boxtel, maken bekend: dat de vorderingen op het Rijk over 1921 vóór of op 30 Juni 1922 bij het Departement van Landbouw, Nijverheid en Handel moeten zijn ingezonden.

Belanghebbenden worden er op gewezen dat bedoelde vorderingen zijn verjaard, indien deze niet uiterlijk bovengenoemden datum het Departement hebben bereikt.

Boxtel, 4 April 1922.
Burg. en Weth. voornoemd,
F. W. VAN BEEK.
De Secretaris,
VAN DER MEIJDEN.

Licht op. (Zomertijd)

7/8	April	8.12 n.m.	— 5.52 v.m
8/9	„	8.14 „	— 5.49 „
9/10	„	8.15 „	— 5.46 „
10/11	„	8.18 „	— 5.44 „
11/12	„	8.19 „	— 5.42 „
12/13	„	8.21 „	— 5.40 „
13/14	„	8.22 „	— 5.38 „
14/15	„	8.24 „	— 5.36 „
15/16	„	8.25 „	— 5.34 „
16/17	„	8.27 „	— 5.32 „

Van hier en elders.

Ex-keizer Karel is verl. Zaterdag te Frenehal overleden.

—

Duitschland en Rusland herstellen de diplomatieke betrekkingen.

—

Minister Ruijsch en minister Karnebeek gaan naar Genua ter conferentie.

—

Het Portugeesche kabinet neemt ontslag.

—

De regeering wacht met invoerverboden tot na de conferentie van Genua.

—

In Amerika is de groote mijnwerkersstaking begonnen.

—

Polen wil den tweejarigen diensttijd invoeren.

—

Staatsminister Woeste, de groote leider der Katholieke partij in België is overleden.

—

In Oekraine is een nieuwe hevige opstand uitgebroken.

—

Het arbeidersconflict in Denemarken is opgelost.

—

In Polen zijn 200.000 werkloozen; in ons land circa 90.000.

Influenza
Gebruikt
Sanaperin
TABLETTEN

De oude mensch

In het Seminarie van Saint-Sulpice te Parijs, was de Pater Olivier gewoon, zijn medebroeders hoofdzakelijk te vermanen, om *den ouden mensch* af te leggen; dat wil zeggen, de verkeerde neigingen van eene door de zonde bedorven en naar het booze trekkende natuur ten offer te brengen.

De huiselijke diensten in het gesticht werden verricht door een ouden tuinman, met name Thomas, die met zijn vrouw in een klein huisje aan het einde van den tuin woonde. Thomas had de buitengewone samenkomsten van Olivier met zijne leerlingen in de algemeene zaal zoo in stilte gadegeslagen en herhaaldelijk met zijne vrouw daarover gesproken. Zij konden er volstrekt geen begrip van krijgen, wat die goede heeren daar wel doen zouden. „Ik ben niet nieuwsgierig," zeide de oude tuinman, „maar ik moet weten, wat in de zaal geschiedt. Ik heb dag noch nacht rust, voordat ik de zaak weet. De vrouw stemde vertrouwelijk met hem in en Thomas nam het besluit, bij de eerste gelegenheid de zaak te bespieden. Op den avond van denzelfden dag, waarop de tuinman zijn besluit gemaakt had, was er weder eene samenkomst in de zaal. Thomas sluipt op zijne toonen voort, legt zijn oor tegen de deur en hoort spreken. Hij luistert en onderscheidt de stem van pater Olivier. Een oogenblik later hoort hij bij de stilte der toehoorders duidelijk de woorden: „Mijne Heeren, waarom dralen wij? Slaan wij heden nog de handen aan 't werk! Te lang reeds worden wij door onze weekheid teruggehouden. Laten wij den ouden mensch opofferen zonder verschooning, zonder medelijden! Zonder naar zijn weenen en kermen te hooren! Alleen ten koste van dien prijs kan de vrede tot ons komen. Hij is onze vijand, altijd bereid, om ons te verderven. Altijd is hij in onze nabijheid, en hij zal ons dooden, wanneer wij hem niet met moed opofferen. Waartoe zou men nog besluiten maken, zoo men ze niet ten uitvoer brengt? Er moet geen enkele minuut meer gedraald worden! Het oogenblik is gekomen; hij moet, hij mag niet langer meer leven, die oude mensch!"

Thomas had genoeg gehoord. Ontsteld ging hij heen. Hij was de eenige *oude* in het geheele huis. Het was duidelijk, dacht hij, dat er van *zijne* verwijdering sprake was, en wel, dat men het plan had, hem nog dien dag door een anderen tuinman te doen vervangen. Bleek als de dood vluchtte de grijsaard in zijne woning. „Vrouw, wij zijn verloren! Gauw, gauw, laat ons vluchten! Wij zijn in een roovershol geraakt. Zij willen ons vermoorden, wellicht op het oogenblik, ik heb het gehoord. Wij hebben hoogstens een paar minuten tijd, om onzen armoedigen boel in te pakken. O, mijn God! wie had dat kunnen geloven van mannen, met zulk een welwillend voorkomen? Mijn God, mijn God!"

En terwijl Thomas klaagde en zijne verschrikte vrouw hernaalde, wat hij zoo even afgeluisterd had, pakte hij in allerijl zijne kleine have in drie mandjes. Maar te laat! Hij had zijne voorbereidingen tot de vlucht nog niet voleind, toen de deur werd geopend en pater Olivier op den drempel verscheen. „Thomas," zeide hij goedhartig, „wij schellen reeds vijf minuten voor het avondeten. Hebt gij het niet gehoord?"

Geen antwoord.

„Maar, wat doet gij daar? wat beteekenen die manden? waar wilt ge heen?"

De oude tuinman geloofde, dat zijn laatste uur gekomen was. Zijne haren rezen van schrik op zijn hoofd. Hij sidderde door al zijne ledematen. De angst drong zijne borst te samen. Hij zag of pater Olivier geen wapen of mes in de hand had. Eindelijk zich zelven niet meer meester, brult hij uit: „Afschuwelijk mensch! Nu kent men u! Huichelaar! verrader! moordenaar! Ik heb alles gehoord! Help! help!

De goede pater wist niet, wat hem overkwam.

„Wat scheelt u, Thomas," vroeg hij, „hebt ge uw verstand verloren?"

„Was dat waar! Help, help! Spaar u die moeite, om u nog langer te verbergen. Ik heb alles gehoord. Ik stond voor de deur, toen gij uwe verraderlijke gezellen aanzettet, om mij, ouden mensch nog dezen avond te dooden. Waarom mij dooden. Kondet ge me niet eenvoudig wegzenden, wanneer gij een anderen knecht in mijne plaats wildet stellen?"

„Ik weet waarlijk niet, wat dit alles beteekenen moet, zeidde de pater nog altijd even verbaasd. Verklaar u duidelijker? Wie staat u naar 't leven?"

„Gij!"

„Ik?"

„Ja, Gij — gij! Ik heb uwe stem herkend, toen gij zeidet: Offert den ouden mensch op en talmt niet!"

Nu begreep pater Olivier de zaak en begon luidkeels te lachen; hij verliet de woning en verhaalde aan zijne gezellen het voorval. Deze kwamen nu bij Thomas en trachtten hem aan 't verstand te brengen, dat het niet om hem te doen was.

Doch eerst na langen tijd en na uitvoerige verklaring erkende de oude man zijne dwaling.

Voor onze Kinderen.

In de Goede Week.

Wie zou geen medelijden gevoelen bij 't hooren van een geschiedenis, die werkelijk op de wereld gebeurd is, het droevigste verhaal, dat ooit op aarde gehoord werd? Er was eens een edele, een heiligé moeder, die maar één zoon had. Die zoon was boven alle verbeelding schoon en zachtmoedig. Hij was onschuldig deugdzaam, gehoorzaam, vol liefde en eerbied voor zijn dierbare moeder. Zóó teeder had hij die moeder lief, dat hij haar nooit de minste reden van ontevredenheid of droefheid had gegeven, maar altijd uit liefde haar onderdanig was geweest. Die zoon was dan ook het geluk en de vreugde zijner moeder. Maar wat gebeurde er? Valsche, jaloersche menschen klaagden dien onschuldigen zoon bij den rechter aan. Zij beschuldigden hem van allerlei misdaden, waaraan de zoon nooit gedacht had.

De rechter ondervroeg den zoon en erkende dat hij onschuldig was. Maar, — in plaats van die valsche vijanden weg te sturen en den onschuldigen zoon vrij te laten, luisterde hij naar hun geroep. En van schrik voor die zure gezichten en hun brutaal geschreeuw, veroordeelde die onrechtvaardige rechter den armen zoon ter dood. Toen moest die ongelukkige moeder het verdragen, dat haar éénige teergeliefde zoon, in den bloei zijner jaren haar werd ontrukt. Neen, nog erger. Zij moest met eigen oogen het aanzien, hoe haar kind, de troost van haar leven, werd geboeid, geslagen en uitgeput van pijn en smart, op een schandelijk kruis werd vastgenageld. Dáár, — bij dat kruis bleef de arme moeder schreiend staan, tot haar zoon van bloedverlies en pijn gestorven was. Als wij die bedroefde moeder hadden gezien, lieve kinderen, zouden wij dan ook geen medelijden met haar gehad hebben en niet met haar mee geschreid hebben? — Maar ge begrijpt al, over wie ik spreek.

Die Zoon, zoo wreed ter dood gebracht, was onze liefdevolle Zaligmaker Jezus. Die moeder ja, het was Maria, door Jezus zelf aan ons allen tot moeder gegeven. Zij heeft dat verdriet, die smarten willen lijden, om daardoor met Jezus voor onze zonden te voldoen en voor ons genade te verdienen, die wij noodig hebben, om in den hemel te komen. En zouden we dan niet dankbaar zijn jegens Maria, die Moeder van smarten, die om onzentwil zooveel geleden heeft?

Onze Goddelijke Zaligmaker verscheen eens aan de gelukzalige Veronica van Binasco en zeide haar: „Gij troost Mij telkens, wanneer gij Mijn bitter Lijden overdenkt. Maar wanneer gij met dankbare liefde aan de smarten van Maria, Mijne Moeder, denkt, zal ik U met bijzondere gunsten daarvoor beloonen." Groote genaden zijn door Jezus beloofd aan al degenen, die dagelijks de smarten van Maria vereeren, door 7 Weesgegroeten ter eere van de 7 smarten van de Allerheiligste Maagd te bidden. In de openbaringen, door Onzen Heer aan de H. Elisabeth gedaan, staan de 4 groote gunsten opgeteekend, aan de vereerders van Maria's smarten toegezegd; 1e: „Ik zal hun de genade schenken, vóór hun afsterven een ware boetvaardigheid te doen over hun zonden. 2e. Ik zal hen bijstaan in al de beproevingen van het leven en voor al in het uur van den dood. 3e. Ik zal hun de herinnering aan Mijn Lijden diep inprenten, waarvoor zij in den hemel rijk beloond zullen worden. 4e. Ik zal ze in Maria's handen stellen, zoodat Mijne Moeder voor hen alle genaden kan verkrijgen, die Zij verlangt."

Als we dus graag aan die kostbare beloften deel willen hebben, laten we elken dag trouw en godvruchtig 7 weesgegroeten bidden ter eere van de 7 smarten van Maria en volgens den H. Alphonsus vóór ieder weesgegroet de smart in volgorde even noemen. Dus vóór het *1e weesg.* De Voorzegging van Simeon; vóór het *2e weesg.* De vlucht naar Egypte; vóór het *3e weesg.* Het verlies van Jezus in den tempel; vóór het *4e weesg.* De Ontmoeting van Jezus op den kruisweg; vóór het *5e weesg.* De dood van Jezus op het kruis; vóór het *6e weesg.* De afneming van het kruis; vóór het *7e weesg.* De begrafenis van Jezus. Mochten allen, die dit lezen, zich deze dagelijksche godsvrucht, die nauwelijks 3 minuten tijd vraagt, eigen maken. Zij zullen de zegeningen van Jezus en Maria ondervinden in leven en dood.

LEEST KATHOLIEK EN SOCIALIST, Uitgave van H. Delmee, St. Christijnstraat 24 'sBosch

WITTEVEEN'S
MANUFACTURENHANDEL
BOXTEL

Dames,
vergeet vooral niet inzage te nemen van onze
SCHITTERENDE COLLECTIE
Mantel-Costuums,
Mantels,
Joponnen en Kinderjurken.
Wij brengen als steeds de nieuwste snuifjes.

Adverteeren doet verkoopen

Magazijn „St. Jozef"
L DERKS - 's BOSCH
Hinthamerstraat 70 Telefoon 485
ONTVANGEN: nieuwe zendingen
Koffie- en Ontbijtserviezen
Waschstellen
tegen zeer verlaagde prijzen.

IEDER
SPREEKT ER OVER
dat sinds
GERMANIA-SCHOENCENTRALE
hier ter plaatse gevestigd is
HET SCHOENWERK
zooveel beduidend goedkooper is geworden dan voorheen.
Echter
over de PRIJZEN waarvoor wij
THANS
ons Kwaliteits Schoenwerk aanbieden, zal een ieder niet alleen spreken
doch zelfs
VERBAASD STAAN
Zie onze Etalage!
Germania

Germania

CENTRALE

's HERTOGENBOSCH — Telefoon 1027

Het meest doorslaande

bewijs is geleverd

dat ons Schoenwerk

door ieder

met vertrouwen gekocht wordt

doordat

in de afgeloopen week

het **10000**ste paar

GERMANIA SCHOENEN

in ons filiaal 's Hertogenbosch

is verkocht geworden

in nog geen 6 maanden dat dit filiaal bestaat

Voor dit groote succes en blijk van vertrouwen zeggen wij onze cliëntèle beleefden dank. -:-

Credietvereeniging „De Hanzebank"

Centrale Bank, 's-Hertogenbosch

22 Bijbanken
76 Correspondentschappen

Geplaatst en volgestort kapitaal f 4.500.000.—

DEPOSITO

3-5 % rente naar gelang den opzeggingstermijn

2-jarige depositobewijzen met rentecoupon:

5 %

8.800 deponenten. Totaal gestort bedrag f 15.500.000

Vraagt inlichtingen aan een onzer kantoren te: **Boxtel, 's-Hertogenbosch,** Stationsweg 35 en **Liempde.** 52

GEBRUIKT STEEDS

DE KOEK

der oudste Firma JOS. JOH. LAMBERMONT

Koekfabriek „DE BOSSCHE KOEK"

Opgericht in het jaar 1796

Hij is reeds meer dan Honderd Vijf en Twintig jaar wijd en zijd vermaard om zijne kwaliteit

Vischstraat 16 — Telefoon 108

Kantoor en Fabriek EMMAPLEIN 15 - 23 — Telefoon 599

Voor f 10.- bons wordt 50 ct. terugbetaald 60

Exide-, Starter- en Verlichtingsbatterijen.

Laad- en Reparatie-inrichting

Fa. Gebrs. Boeren.

Tegenover 't Station. — Telefoon No. 896.

GEREGELDE AANVOER VAN:

BELGISCHE KLUITKALK

C. B. RAS, 's-Hertogenbosch

BOUWMATERIALEN 30 TEL. 372

De beste Glansverf is

OLIEMEULEN'S GLANSVERF!

ook verkrijgbaar bij

H PENNINGS

NIEUWE KERKSTRAAT BOXTEL

Prachtige sorteering

Behangselpapier

Ruime keuze — Billijke prijzen

LEWENSTEIN'S

Naaimachines
Breimachines
en Rijwielen

zijn de beste

en het

billijkst in prijs

's-HERTOGENBOSCH

Kruisstraat 34

en Filialen

VEEVOEDER

Witte Tarwegries	f 12.50
Tarwezemelen . .	- 10 25
Tarwegrint . . .	- 9.50
Roode Tarwegries	- 10.25

Aanbevelend

J. J. DE LEIJER-FICK

Hiermede berichten wij onze geachte cliëntèle, dat wij de **Boxtelsche Melkinrichting** vanaf heden

OVERGEPLAATST

hebben van Nieuwe Kerkstraat B No. 641 naar **Korte Kerkstraat B No. 621.**

Beleefd Aanbevelend

A. VAN HEES-VERWETERING

Adverteeren doet verkoopen.

Henri v. d. Velden & Co.

Stationstraat BOXTEL.

HET GOEDKOOPSTE ADRES

Witte boonen	puikk.	p. p.	12 ct.
Bruine boonen	„	„	26 „
Groene Erwten	„	„	16 „
Spliterwten	„	„	22 „
Rijst	„	„	10 „
Vermicelli	„	„	25 „
Havermout	„	„	13 „
Gort	„	„	13 „
Griesmeel	„	„	18 „

Van der Velden's Koffie

DE LEKKERSTE — NEEMT PROEF!

Prijzen:
45-60-75-85-95-1.15 per p.

Van der Veldens Thee

DE LEKKERSTE — DE GEURIGSTE

verpakt,
Per ons 30-20-18 cent.
Los vanaf 10 cent p. ons

Prima Hollandsche Roomboter

Slechts f 2— per Kilo

Liefhebbers van Lezen,

abonneert U op de

LEESBIBLIOTHEEK

van de Maatschappij de Katholieke Illustratie

een complete Jaargang 12 boeken van de beste schrijvers voor den prijs van slechts f 4.— bij vooruitbetaling. Op te geven of te bestellen aan

H. DELMEE

St. Chrispijnstraat 24 - 's Bosch

Motordienst

Gebrs. van Straten & Co.

's-HERTOGENBOSCH onder beheer van de N.V. Expeditie Mij. Nijverheid voorheen Firma J. J. Leguit.

Geregelde tweemaal wekelijksche

GOEDERENDIENST

s-HERTOGENBOSCH-GORCUM-UTRECHT AMSTERDAM-ZAANSTREEK v.v.

en tusschengelegen plaatsen.

AGENTEN: 's-Hertogenbosch: A. VAN STRATEN, Breede Haven 113, Tel. 732; Gorcum: S. v. d WIEL, Langendijk Tel. 100; Utrecht: A. VAN EDEN, Merwedekanaal b. d. MUNT, Tel. 3834; Amsterdam: N.V. Expeditie Mij Nijverheid, Prins Hendrikkade t.o. No. 11, Tel. C, 417 Zaanstreek: N.V. Expeditie Mij. Nijverheid, Wormerveer, Tel. 1549; Haarlem: N.V. Expeditie Mij. Nijverheid, Donkere Spaarne 26, Tel. 1814.

In de ZAANSTREEK directe verbinding naar ALKMAAR, KROMMENIE, UITGEEST, HAARLEM en omliggende plaatsen.

Ligplaats der schepen te Amsterdam: DROOGBAK t.o. voorm. Administratiegebouw H. IJ. S. M.

Ligplaats der schepen te 's-HERTOGENBOSCH Breede Haven.

Vertrek van 's-Hertogenbosch Dinsdag en Vrijdag 5 uur n.m.
Vertrek van Amsterdam, Dinsdag en Vrijdag 5 n.m.
Laaddagen voor Zaanstreek en Haarlem op Maandag en Donderdag.

Geen Adres

in de Zuidelijke Provinciën kan in prijs, kwaliteit en afwerking met

„'T WOONHUIS"

concurreeren

Vóór dat U koopt, bezoekt dus de

Meubelmagazijnen „'T WOONHUIS"

Firma G. VENNIX & HENDRIKS

Vughterstraat 46-48, 's-Hertogenbosch

De laagste Prijzen

PELT & ZWIJSEN

IN BOUWMATERIALEN

KANAAL 38, DEN BOSCH, TEL. INT. 308

leveren tegen scherp concurreerenden prijs

Prima Belgische Kunstmatige

PORTLAND-CEMENT

„GOOD-HOPE"

EXPOSITIE

van 7 April tot en met 17 April e.k., in de vitrine van de Firma WILHELM VAN EUPEN te Boxtel, van het

Levensgroot Portret

van

Z. D. H. Mgr. Hopstaken

Oud-president van het Seminarie te Hoeven, als kniestuk geschilderd door

H. BOGAERTS & Co. te Boxtel

Prijscourant en inlichtingen gratis op aanvrage

GEEN VALUTA-KOOPJES

maar uitsluitend eerste klasse prima Burgerwerk levert het Noord-Brabantsche Schoenen-Magazijn

J. F. v. d. GROENENDAAL & HOSKAM

Zuid-Willemsvaart No. 7 h. Handelskade, 's-BOSCH

Speciale Reparatie-Inrichting

Heden noteer ik voor onderstaande artikelen de volgende prijzen:

	Per 100 K.G.		Per 100 K.G.
Maismeel	f 9 80	Gerstemeel	f 12.60
Kleinekippenmais	- 12 00	Voerbloem	- 13.00
Sojameel	- 14.40	Biestmeel	- 12 00
Lijnmeel	- 18.20	Zemelen	- 10.00
Cocosmeel	- 12.50	Roggegries	- 10.00
Haver	- 13.20		

Koopt ROGGE van goede kwaliteit voor hoogsten marktprijs.

Aanbevelend

P. J. ROBBEN - Stoommolen - BOXTEL

Heden ontvangen:

Een partij

Heeren- en Damesschoenen

Uitsluitend eerste klas fabrikaat aan **uiterst lage** prijzen

Zie Etalage — Zie Etalage

Aanbevelend

Wed. G. A. IJPELAAR

Stationstraat A 112, Boxtel

Keukenfornuizen

Ontving heden een prachtsorteering

Keukenfornuizen met bloemendecor

in alle maten, gegarandeerde kwaliteit

Alsook een zending

prima Waschmachines

met eikenhouten kuip met wringers

Vraagt prijs — Vraagt prijs

HEESTERS, IJzerhandel, Haaren

WITTEVEEN'S

Manufacturenhandel

BOXTEL

Wenscht U

voor de a.s. Feestdagen

Een prachtig Costuum
Het nieuwste Overhemd
Een fijne Das
Een chique Hoed of Pet

dan verwijzen wij U naar onze Etalage, wat U zoekt, dat vindt U.

Wat de stoom is voor de Machine is een Advertentie voor den Handel:

De Beweegkracht

ZESDE JAARGANG No. 21. 15 April 1922

ONS KERKKLOKJE

R. K. WEEKBLAD VOOR DE PAROCHIES VAN BOXTEL, ESCH, GEMONDE, LIEMPDE, ST. MICHIELS-GESTEL, OLLAND, SCHIJNDEL, VUGHT, ENZ. ENZ

Dit blad verschijnt elken Zaterdag. Abonnementsprijs per 3 maanden fr. p. p. 80 ct. bij vooruitbetaling. Losse nummers 6 ct.
PRIJS DER ADVERTENTIËN:
Van 1—5 regels f 1.05 daarboven 20 ct. per regel gemeten van lijn tot lijn. Bij contract van 500 regels of meer wordt korting toegestaan.

REDACTIE:
PASTORIE „ST. PETRUS" TE BOXTEL.
ADMINISTRATIE:
RECHTERSTRAAT A 36 TE BOXTEL.

Alle Advertentiën worden uiterlijk Donderdag ingewacht bij de Administratie RECHTERSTRAAT A 36, BOXTEL, of aan de DRUKKERIJ BERGER, Stationsweg 15, 's-Bosch.
Alle andere stukken zende men aan het Redactie-adres Pastorie „St. Petrus". Boxtel.

Paschen

Paschen! dat is de eeredag der Allerheiligste Drievuldigheid! dat is het feest der feesten, de plechtigheid der plechtigheden!

Paschen! dat is de dag, waarop wij het Geheim vieren, dat onder alle mysteries het voornaamste is, omdat het Paaschgeheim, het mysterie des Verrijzenis aan alle andere feesten van Gods Kerk, wijding en waardigheid geeft.

Paschen! dat is een dag van jubel voor Christus en christenen.

Voor Christus, die gestorven, heden den Dood overwon, — die, bestookt door helsch geweld, heden Satan versloeg — die, verworpen door de wereld, heden over haar zegeviert!

Voor den christen, want als een ander Christus is hij met Christus verrezen.

Mèt Christus verwint hij den Dood in de vaste hoop op eigen verrijzenis ten Eeuwigen leven.

Mèt Christus verslaat hij Satan, want den ouden mensch heeft hij afgelegd en zich met den nieuwen bekleed.

Mèt Christus heerscht hij over de Wereld en wat der Wereld is, want verrezen en niet meer van deze aarde, zoekt Hij slechts, wat des Hemels is.

Paschen brengt vreugde voor Christus en christen te zamen, want heden werd bevestigd Jezus' Godheid en in Zijne Godheid ons dierbaar H. Geloof!

Zonder God geen geloof; want Christus de Leeraar moet waarlijk God zijn, wil Zijne Leer, — ons H. Geloof — goddelijk zijn en waar.

En Christus blijkt God, wijl Hij verrezen is. Doch blijkt Christus God, dan staat ook ons H. Geloof.

Toen de Joden den Zaligmaker om een teeken vroegen, wees Hij niet op de wonderen, die Hij dagelijks verrichtte, dit ééne slechts zeide Hij: Breekt dezen tempel af, en in drie dagen zal Ik hem weder opbouwen." En, hiermede doelde Christus op Zijn eigen Lichaam en Zijn Opstaan uit den dood.

Dit wonder koos Hij als bevestiging van Zijne Godheid.

De keuze alleen reeds is een bewijs, nu het wonder is voltrokken.

Bovendien is het niet een wonder boven alle wonder: van den doode verrijzen uit eigen kracht?

Gestorven, het leven uit eens anders hand weer ontvangen is een wonder. Maar het toppunt van alle wonder is: gestorven, zelf het leven weder aannemen. Slechts een God kan dit doen.

Christus koos de Verrijzenis als bevestigingswonder, wijl daaruit te zaam zou blijken èn zijn Godheid èn Zijn Menschheid; Zijn Menschheid, wijl Hij verrees; Zijn Godheid, wijl Hij Zich zelven opwekte.

Paschen is het bevestigingswonder van ons H. Geloof.

Had de Verrijzenis, eens voorspeld, niet plaats gehad, dan zou ons Geloof ijdel zijn. Doch nu staat het onwrikbaar als de Opperste Waarheid, want „ten derde dage is Hij verrezen, zooals Hij voorzegd had," en dus is Paschen, als bevestigingswonder van ons H. Geloof, een dag van gelooven.

Paschen is ook het feest der geestelijke herleving voor den christen.

Gelijk eens den gestorven Lazarus, zoo roept Christus ons toe: Kom, sta op uit het graf der zonde, uit het graf der lauwheid; begin weer een nieuw leven en trek aan den nieuwen mensch, die volgens God geschapen is in gerechtigheid en waarheid.

Moge Christus' woord in ons aller harten weerklank vinden, immers dan zal het Paaschfeest voor ons allen zijn, het begin van een nieuw leven, waarin wij met nieuwen moed arbeiden aan het geestelijk gebouw onzer volmaaktheid. Laat ook ons met alle kracht strijden tegen duivel, wereld en vleesch; sterken we ons door een gestadig gebed en door het veelvuldig ontvangen der H. H. Sacramenten van Biecht en Communie, want slechts dan zal de Paaschvreugde bij ons blijvend zijn, en zal steeds in onze ziel blijven dóórklinken, het blijde „Alleluja" Looft den Heer!

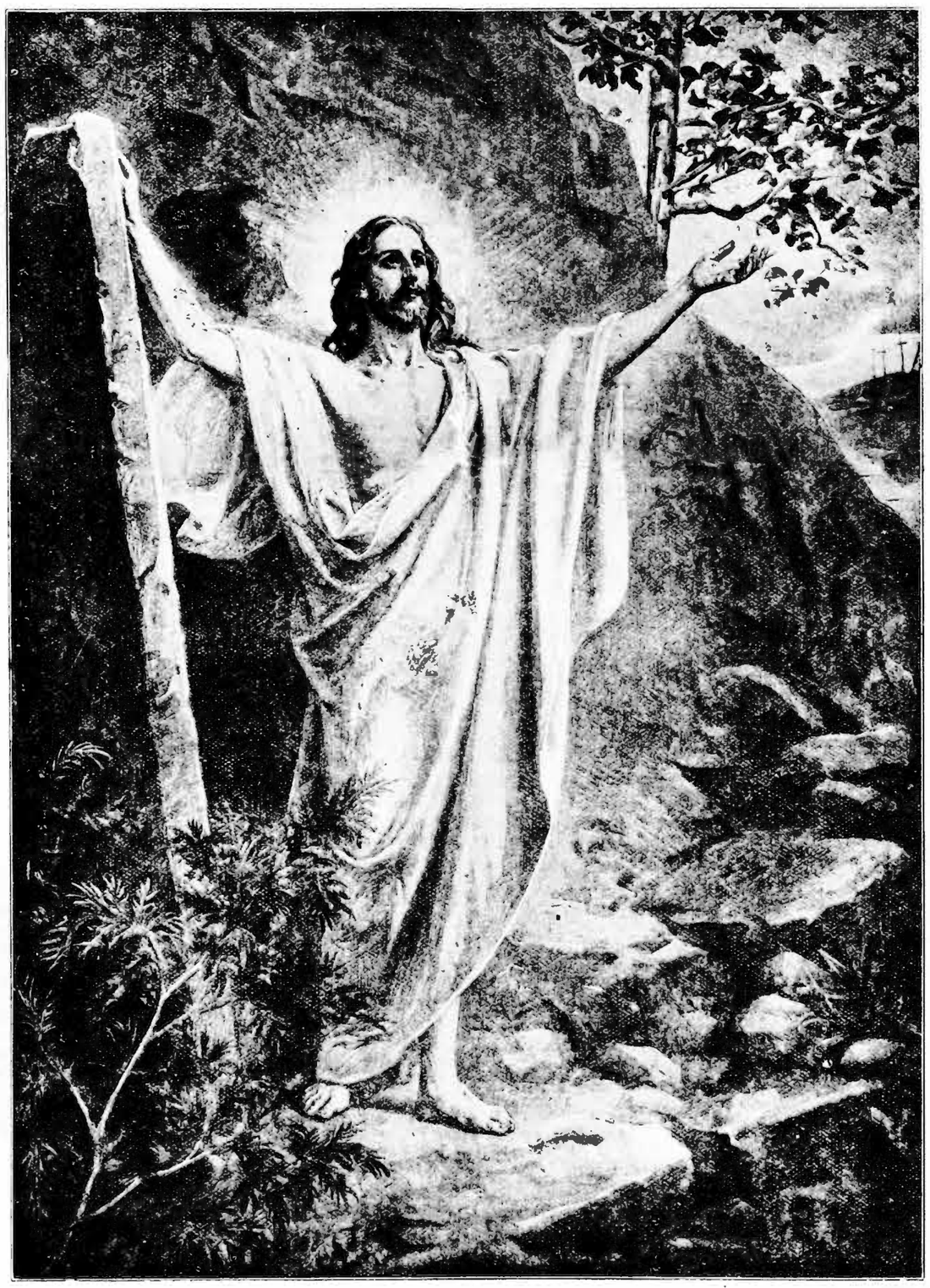

Hoogfeest van Paschen.

EPISTEL.

Zoodra het Paaschlam in het voorhof des tempels geslacht was, mochten de Joden geen gedeesemd of gezuurd brood meer eten. De H. Paulus trekt uit dit zinnebeeldig gebruik eene les voor de nieuwbekeerde Christenen. Ook *ons Paaschlam*, Christus, waarvan het Joodsche maar een voorafbeelding was, *is geslacht*. Bijgevolg mogen ook wij het *oude zuurdeeg* niet meer bewaren.

De Joden, die ieder jaar een nieuw Paaschlam slachtten, onthielden zich jaarlijks maar ééne week van gedeesemd brood. Ons Paaschlam echter is *eens en voor altijd* geslachtofferd, en daarom moeten, wij eens en voor altijd het zuurdeeg verwijderen. Door zuurdeeg verstaat de H. Paulus *alles wat onrein is* en de ziel besmeurt, evenals het zuurdeeg geheel de massa doordringt.

Ongedeesemde brooden zijn dus degenen, die in de oprechtheid der waarheid en rechtvaardigheid leven.

Les uit den Brief van den H. Apostel Paulus aan den Corinthiërs, IV, 7—8.

Broeders, zuivert u van den ouden zuurdeesem, ten einde een nieuw deeg te worden, gelijkt gij ongezuurd moet zijn: *want ons Paaschlam, Christus, is geslacht.* Laat ons dus een feestmaal houden, niet met den ouden zuurdeesem, noch met het zuurdeeg van ondeugd en boosheid; maar met de ongezuurde brooden van gerechtigheid en waarheid.

EVANGELIE.

Een Engel maakt aan Maria-Magdalena en twee andere godvruchtige vrouwen de verrijzenis van Christus bekend. Ook aan ons zal de verrezen Zaligmaker zich openbaren als wij Hem met liefde zoeken.

Evangelie volgens den H. Marcus, XVI, 1—7.

In dien tijd kochten Maria Magdalena en Maria van Jacobus en Salome specerijen, om Jezus te gaan balsemen. En zeer vroeg op den eersten dag der week kwamen zij aan het graf, toen de zon juist was opgegaan. En zij zeiden onder elkander: Wie zal ons den steen wegwentelen van de deur van het graf? En opziende zagen zij, dat de steen was weggewenteld. Want hij was zeer groot. En in het graf gaande, zagen zij ter rechterzijde een jongeling zitten, omkleed met een wit gewaad. En ze werden zeer ontsteld. Doch hij sprak tot haar: Wees niet ontsteld! Gij zoekt Jezus den Nazarener, den gekruisigden: Hij is verrezen, Hij is hier niet. Ziet de plaats waar ze Hem gelegd hadden. Maar gaat heen, zegt aan zijne leerlingen en aan Petrus: Hij gaat u voor na Galilea; daar zult gij Hem zien gelijk Hij u gezegd heeft.

LITURGISCHE WEEK.

Zondag 16. Hoogfeest van Paschen *(Resurrexi)*, Pref. van Paschen tot op Zaterdag a.s. *(Wit).*

Maandag 17. Tweede Paaschdag *(Introduxit).* *(Wit).*

Dinsdag 18. Derde Paaschdag *(Aqua).* *(Wit).*

Woensdag 19. Mis van den dag *(Venite).* 2. Tegen kerkvervolging of voor den Paus. *(Wit).*

Donderdag 20. Mis van dan dag *(Victricem)* 2. Als gisteren.

Vrijdag 21. Mis van den dag *(Eduxit).* 2. H. Anselmus. *(Wit).*

Zaterdag 22. Mis van den dag *(Eduxit).* 2. Soter en Cajus. *(Wit).*

Alleluja-Klok.

Een prachtig, hoog vertrek in een paleisachtig huis is een der drukste straten van Brussel, de hoofdstad van België. De kostbare portière voor de deur, die tot een tuin-terras toegang geeft, is teruggeslagen; de deur zelf staat wagenwijd open, zoodat de zachte lentelucht ongehinderd in de kamer mer doordringt en de gouden zonneschijn het vertrek met zijn licht doorstroomen kan. Toch schijnen deze afgezanten van koningin lente weinig genade te vinden in de oogen van den bewoner van dit volgens alle regelen der kunst en der weelde ingericht vertrek, een ongeveer 24-jarigen jongen man, die op een met zijde overtrokken divan rust en in een boek leest. Zeer belangwekkend schijnt de lectuur evenwel niet te zijn. Nu en dan gleeuwt de jonge man, of er vliegt een minachtende glimlach over zijn niet leelijke, maar bleeke en vermoeide gelaatstrekken. Eensklaps slingert hij het boek, dat tot titel draagt *Jenseits von Gut und Böse*, en een Fransche vertaling van dit werk van den Duitschen filosoof Friedrich Nietzsche is, op een naast hem staand tafeltje, keert zich met een hoorbaren zwaai naar de andere zijde, en staart in den gouden zonneschijn, die zich in alle vazen, busten, statuetten, goudgelijste schilderijen, welke hem omgeven, op duizenderlei wijze weerkaatst.

Bang is het hem te moede. Verveling, inwendige en uitwendige leegte, kan nog nimmer iemand gevoeld hebben, zooals hij het gevoelde, nu het *saison* voorbij was, en alle danspartijen, diners en gemaskerde bals, waarop de groote wereld zoozeer gesteld is, hun einde bereikten. Dat wil zeggen: bevrediging hadden deze genietingen hem natuurlijk niet gebracht; zij hadden alleen zijn tijd verslonden en hem de middelen aan de hand gedaan, om aan het spook der verveling te ontkomen, dat sinds jaar en dag, sinds Gaston van zijne reis om de wereld was teruggekeerd, de klauwen naar hem had uitgestrekt. Afschuwelijk was het leven, dat hij leidde. Alles bezat hij, alles, wat de wereld als geluk beschouwt. Rijkdom in overvloed; een huis, twee, drie, hier en daar; paarden, de zeldzaamste exemplaren; een jacht op zee; een logie in den schouwburg, en daarbij, wat zijne vrienden hem vooral benijdden, onafhankelijkheid. Geen mensch had over hem iets te zeggen. Zijne ouders stierven, toen hij een onmondige knaap was. Voogden hadden in al die jaren zijn vermogen op zoodanige wijze beheerd, dat hij bij zijne meerderjarigverklaring tot de rijkste lieden van de Belgische hoofdstad geteld werd. Sedert vier jaren was hij zijn eigen heer en meester en had in alle richtingen van het leven genoten. De halve wereld doorreisde hij. Onder de Pyramiden van Egypte verbleef hij; den oceaan had hij doorkruist; weken lang had hij in het beloofde land rondgedwaald, en in de zalen van het Vaticaan te Rome bewonderde hij de werken van Rafaël en andere groote meesters. In New-York, Berlijn, St. Petersburg, Weenen en Parijs was hem geen voetbreed grond onbekend en de hoogste Alpentoppen had hij bestegen... en toch, niets dan leegte in het gemoed, leegte in het hart, verveling, doodelijke verveling in alle ledematen.

„Lees Nietzsche, dat zal je over alles heenhelpen," raadde een vriend, wien hij den toestand van zijn binnenste had medegedeeld.

Gaston van der Straaten kocht *Jenseits von Gut und Böse* en las het eenmaal, tweemaal. Deze lectuur diende hem echter niet als middel tot geruststelling voor zijn ziel, die, hij voelde het, een steunpunt zocht, eene bevrediging, eene onderwerping aan een hoogeren Wil, eene onbegrensde autoriteit. Zij wekte zijn afkeer op, de moraal, die Nietzsche predikte, die in hoogdravende woorden bestond en toch zoo leeg, zoo hol was. Neen, hij deugde niet voor *Uebermensch*, die in het volk slechts *vee* zag. Wel is waar kende hij van de onderste lagen der bevolking weinig, maar hij achtte de lagere standen der maatschappij toch om hun werkzaamheid, hun arbeidskracht, en zag in hen de beweegkracht, die de groote maatschappelijke machine draaien deed. In ieder geval kon hij de moraal van den Duitschen wijsgeer niet toejuichen; zij kwetste zijn gevoel, zijne achting voor de algemeene waarde van den mensch. Neen, met Nietsche was het niets gedaan. Lieve hemel! Een ongelukkige, dwalende geest, wiens peinzen en nadenken hem in het krankzinnigen-gesticht brachten, waar hij een ellendigen dood vond, zooals de dagbladen niet lang geleden meldden. Neen, de prediker van die wankelende, schommelende, bodemlooze moraal was niet degene, die Gaston van der Straaten tot gids kon strekken, zijne kranke ziel den vrede zou kunnen doen vinden. Waar was deze echter te zoeken, te verkrijgen?

De jonge man was niet ongeloovig, maar stond toch ook niet op het standpunt van positief geloof.

Toen zijne ouders stierven, zonder nadere bepalingen achter te laten omtrent de opvoeding van hun zoon, werd hij in een der eerste, wereldlijke opvoedingsinrichtingen van België opgenomen, waarin de rationalistisch-liberale geest den schepter zwaaide. Hij ontving wel onderricht in de Katholieke godsdienstleer, doch in een vorm, die in haar lauwheid en eigenaardig critiseerende manier geen diepen indruk maakte op den nadenkenden knaap, maar de Godsidee zoodanig verwaterde, dat het beeld van Christus weldra achterstond bij alle wijsgeeren der oudheid, die als waarlijk groote mannen, als de eigenlijke dragers van moraal en beschaving gevierd werden.

Toen Gaston van der Straaten op twintigjarigen leeftijd, voorzien van een schitterend bewijs van ontslag, de inrichting verliet, was hij wel naar het uiterlijke een rijk, onafhankelijk mensch; doch in zijn binnenste was hij armer dan de armste bedelaar, die deemoedig in gindschen Dom op de knieën lag en den verborgen God in den tabernakel aanbad.

Zooals boven reeds gezegd is, was het eerste, wat Gaston deed, toen hij zijn eigen meester was geworden, het leven in volle teugen te genieten. Doch gedurende slechts korten tijd schonk hem dit bevrediging. Weldra kwam de afschuw van een werkeloos en doelloos bestaan. Was het dan wel waard te leven zonder levensdoel? ..... Vijftig, zestig jaren lang, om daarna te sterven en niets anders te zijn dan wat stof der aarde? ..... Neen, neen, de leer van de onsterfelijkheid der ziel was niet met holle phrasen weg te redeneeren. Er lag waarheid in die leer, ondanks alle tegenwerpingen der geleerde professoren, die Gaston daarover had gehoord ..... En als de ziel onsterfelijk was, moest er ook eene plaats bestaan, waar zij eeuwig voortleefde. Diep, zeer diep in een verborgen hoek van zijn hart bewaarde de jongen man eene herinnering. Eens gebeurde het, dat zijne bleeke, teedere, altijd ziekelijke moeder hem als vijfjarigen knaap op haar schoot geplaatst en er met hem over gesproken had, dat zij hem weldra voor altijd verlaten moest. Dan ging zij naar een schoon, heerlijk verblijf, naar den hemel, waar zij hem, haar teer geliefd kind, hoopte weer te zien.....

Gaston had de woorden zijner moeder op dat oogenblik nauwelijks begrepen. Toen de bleeke vrouw eenige maanden later stierf, dacht de knaap nog wel zeer dikwijls aan de afscheidswoorden zijner moeder; de indruk verloor echter langzamerhand zijn helderheid, door de opvoeding van zijn voor den godsdienst onverschilligen vader, en toen ook deze gestorven was en de muren van het instituut hem omgaven, kwam de herinnering aan de woorden slechts nu en dan bij hem op.

Nu evenwel, jaren later, in de uren, waarin doodelijke verveling zich van hem meester maakte; waarin de leegte van het uiterlijke leven hem dwong in zich zelven te keeren, kwamen de woorden zijner overleden moeder dikwijls in zijn geest op..... Gaston peinsde en peinsde. Neen, alles kon niet afgesloten zijn met het tijdelijke; er moest iets bestaan, dat waren vrede, ware zaligheid verschafte. O, indien hij, de rijke man, wien alles bereikbaar was, toch een hand had, welke hem leidde: indien hij een stem vond, die hem goeden raad gaf en de golven des oproers in zijn binnenste kalmeerde.....

Nog stroomde de zonneschijn in de kamer en omgolfden met zijne betoovering al de marmeren godengestalten op hooge consoles, die de sieraden van het vertrek vormden. De jonge man sloot de oogen.

Altijd en voortdurend deze vermeende schoonheid van denkbeeldige godheden te aanschouwen, werkte op den duur evenals al het andere de leegte in de hand. Heden nog zou hij bevel geven, de kamer daarvan te bevrijden. Luister, daar opeens: klokgelui! In machtige, geweldige akkoorden ruischen zij naar beneden, van alle torens der stad, de metalen stemmen, en treffen het oor van den droomer op den divan... Met eene plotselinge beweging springt deze op; rekt zijne slanke, veerkrachtige gestalte uit en stapt de kamer op en neer.... Galmen van de Paaschklok, van de Alleluja-klok! Dat was het, dat had zijn gemoed in beroering gebracht, hem zoozeer doen zinken in eigen oog, *Resurrexit! Resurrexit!* galmt het door zijne ziel en voor het oog zijns geestes staat het Paaschfeest, waarvan hij een jaar te voren te Rome was getuige geweest. Ziedaar zelfs de plechtigheid van de voetwassching, waartoe de Belgische gezant hem den toegang had verschaft..... Maandenlang zag hij de witte aetherische gestalte van den grijzen opperpriester in al hare nederigheid voor zich..... ook nu ziet hij haar weder in haar verheven waardigheid, en meesleepend werkt het beeld ook nu nog, al bestaat het ook alleen nog maar in zijne herinnering..... Neen, machtiger, verbazingwekkender bestaat er niet, dan de nederigheid, welke de Katholieke Kerk leert..... Drie dagen later had hij de Hoogmis in de St. Pieterskerk bijgewoond. Toen reeds had het grootsche *Resurrexit* een machtigen indruk op zijn hart gemaakt..... Daar hij echter wist, dat hij zeer gevoelig van natuur was, trachtte hij met de twijfelzucht, welke zijn opvoeding hem verschaft had, die gevoelens tot zwijgen te brengen. Nu hij het feest der Opstanding echter weer hoorde inluiden, gevoelde hij, dat de stem der genade hem toen reeds geroepen en sinds dat uur in zijn binnenste niet meer gezwegen had, hoewel zij verdoofd werd door den sirenenzang der wereld en hare genietingen. *Resurrexit! Resurrexit!*" fluisterde Gaston en terwijl hij tegen de deur der veranda leunt, luistert hij naar de tonen der klokken; het pantser, dat zijn hart omgaf, begon los te laten. Ten laatste steeg een diepe zucht uit de borst van den jongen man. Hij breidde zijne armen uit, alsof hij iets, dat hij lang gezocht had, wilde omvamen: zijne ziel vond den steun, die haar op den weg des heils voeren zou.

***

Het is eenige jaren later. Over de Eeuwige Stad klinkt het honderdvoudige gelui der Paaschklokken en treft het oor van een jongen man in het habijt der Franciscanen, die tegen het venster van zijne cel leunt en zijn oog laat glijden over de Stad der Zeven Heuvelen. Op den koepel der St. Pieterskerk blijven zijne blikken rusten. Eene uitdrukking van geluk, van vrede glijdt over de gelaatstrekken van den jongen monnik, zijne lippen fluisterden de woorden van het Graduale op den Paaschdag, die genomen zijn uit den 117den Psalm: „Dit is de dag, dien de Heer gemaakt heeft; laat ons verrukt en blijde zijn.

Dankt den Heer, want Hij is goed; want in eeuwigheid blijft zijne barmhartigheid. „Alleluja! Alleluja!"

. . . . . .

Gaston van der Straaten is gelukkig.

Als arme pater Franciscaan vond hij de bevrediging, het bewustzijn, niet vergeefs te leven; in een woord: het geluk, dat de wereld den rijken, onafhankelijken man niet kon geven. *St. B.*

ELECTRISCH LICHTDRUKKEN

Bij elke weersgesteldheid snel, accuraad. Laagste tarief

Procédé's BLAUW, WIT, BRUIN, ROOD, ORANJE, ROZE, enz.

HELI

'sHERTOGENBOSSCHE ELECTRISCHE LICHTDRUK-INRICHTING

Hinthamerstraat 102 Tel. 966 's Hertogenbosch.

Rheumatiek
Gebruikt
SANAPERIN
tabletten

Missie-Actie.

Paschen.

Jezus van Nazareth, de Gekruisigde, is verrezen! Dit was de blijde boodschap vloeiend uit Engelenmond, gedragen door de vrouwen naar de Apostelen, die ze predikten aan alle toenmalige volkeren. Verder en verder klonk deze vreugdige mare van land tot land, van geslacht tot geslacht, van werelddeel tot werelddeel; ze bracht onder de heidenen en dwalenden den grooten verrijzenisdag van het Christendom.

Zijn allen reeds uit het donkere graf des heidendoms opgestaan tot het volle licht? Ach, moet ik U hierop nog antwoord geven? Ruim 800 millioen „hebben oogen en zien niet." „Christus, Die is het Licht tot openbaring aan de heidenen." 800 millioen hebben den Paaschgroet nog niet vernomen; „zij hebben ooren en hooren niet." Zullen wij als navolgers der Apostelen, de paaschboodschap op onze lippen laten verstommen? Daarin kunnen we toch niet toestemmen! Neen, ook wij kinderen der twintigste eeuw, moeten de missieboodschap luider en luider den volkeren laten vernemen: „Jezus van Nazareth, de Gekruisigde, is verrezen" Christus voor gansch de wereld!

Paschen, dag van Opstanding voor Christus! Paschen, verrijzenisdag voor ons, voor de geheele menschheid! Onze geestdrift vandaag hernieuwd! De kruisbanier steeds vaster omklemd en wij helpen dat de missie-eisch van Paschen ingewilligd worde: de heele wereld voor Christus!

Dan vlamt ook eindelijk op het onverbleekbare paaschlicht voor de heidenen „dan zullen de volkeren komen en voor U, Heer, neervallen in aanbidding: zij zullen verheerlijken uw Naam, opdat Gij groot zijt," omdat Gij wrochtte het grootste aller wonderen, omdat Gij Jezus van Nazareth, de Gekruisigde, zijt verrezen.

KERKBERICHTEN.

Geldend voor alle Parochies.

Diegenen, welke gedurende den Vastentijd Zaterdags vleesch hebben gebruikt worden er aan herinnerd, dat zij, wanneer zij niet de voorgeschreven gebeden daarvoor verricht hebben, dezer dagen het zuivelgeld moeten betalen.

Parochie van St. Petrus te Boxtel.

ZONDAG 16 en MAANDAG 17 April de H. Missen om 6, 8 en 10 uur.

Op 1sten Paaschdag na den middag om 3 uur Lof en preek, na het Lof lied no. 23. Maandag 2de Paaschdag, dag van devotie, om 3 Lof en om half 4 Congregatie. Men wordt verzocht het zuivelgeld (f 0.15) deze week te voldoen. De bus is geplaatst onder het beeld van O. L. Vr. van Lourdes.

Aanst. Zondag Beloken Paschen, is het plechtige Processie met alle afdeelingen der H. Familie.

Op 1sten Paaschdag wordt biecht gehoord tot na den middag half zes.

DINSDAG 6 uur lez jgt. Mej. Catharina Verhaar-den Dubbelden; half 8 lez. jgt. Everardus v. d Sande; half 9 gez. mst. de WelEdelen Heer Adrianus N. van Oerle.

WOENSDAG 6 uur lez. H. Mis Petronella van Munster-van Oers; half 8 lez jgt. Maria v. d. Langenberg-Verheijen; half 9 gez. mst. Petrus A. M. van Kleef.

DONDERDAG 6 uur lez. H. Mis Maria Schalkx-v. d. Ven te Geertruidenberg overleden; half 8 lez. mst. Maria Joanna Pastoor; half 9 gez. jgt. Justinus J. v. d. Eerden.

VRIJDAG 6 uur lez. mst. Anna v. d. Struijk; half 8 lez. mst. Elisabeth van Erp-van Rooij; half 9 gez. jgt. Antonius van Heessel.

ZATERDAG 6 uur lez. mst. Andreas v. d. Sande; half 8 lez. mst. Petronilla v. d. Steen; half 9 gez. jgt Martinus van Heessel.

Gedoopt: Wilhelmina, d. van Joannes Maas-Bergman; Antonius, z. van Leonardus Somers-van Schijndel; Johanna, d. van Joannes van Dalen-Dubbelman; Hendrikus, z. van Joannes van Berkel-van Schijndel.

Overledene kinderen: van Jan Kieft 9 maanden; Johan Heerkens 3 maanden; Walterus v. d. Meerendonk 6 weken.

Parochie van 't H. Hart van Jezus te Boxtel.

ZONDAG: H Diensten om 7, 8½ en om 10½ Plechtige Hoogmis met predicatie. Namiddag om 3 uur plechtig Lof en daarna zullen wij beneid zijn biecht te hooren tot 6 uur.

Morgen is het de 2e Paaschdag — dan zullen de H. Diensten geschieden als op Zondag.

Zij die hun dispensatiegeld of St. Pieterspenning nog niet voldaan hebben, worden verzocht dit dezer dagen te doen.

De zelatricen van 't Broederschap van 't H. Hart worden verzocht hunne boekjes te komen terughalen in de sacristie.

DINSDAG om 7 uur Gef. zing. jaarg. voor den heer Johannes v. der Eerden, om 8 uur lez. maandst. voor Elisabeth v. Gool.

WOENSDAG om 7 uur Gef. zing. jaarg. voor Johannes v. Breugel, om 8 uur lez. dienst voor Anna Adrianus Bekkers als lid van den Rozenkrans.

DONDERDAG om 7 uur Gef. zing. jaarg. voor Petronnella v. Breugel, om 8 uur lez. maandst. voor Cornelia de Louw.

VRIJDAG om 7 uur Gef. zing. jaarg. voor den Eerw. Broeder Theodorus v. Breugel, om 8 uur Gef. zing. jaarg. voor Maria Catharina Maas.

ZATERDAG om 7 uur lez. maandst. voor mevr. Cornelia Eras-v. Campen, om 8 uur lez. maandst. voor Marinus Hazenberg.

Nog zullen deze week om 7 uur geschieden:

Dinsdag lez. jaarg. voor Martinus Michielsen.

Woensdag lez. jaarg. voor Johanna v. Krieken z. huisvr.

Donderdag jaarg. voor Willem v. den Broek.

Vrijdag lez. dienst voor Barbara Verhagen te Vught overleden.

Zaterdag lez. maandst. voor Martinus Welvaerts.

Gedoopt: Hendricus z. v. Arn. Wagenaars-v. Kessel.

Overleden: Johanna Willem v. Son 42 j.

Parochie van den H. Willibrordus te Esch.

Namiddag om 3 uur Lof, waaronder de kinderen, die in 1918 plechtige Communie deden, hunne Doopbeloften en Opdracht aan O.L. Vr. zullen hernieuwen.

Na het Lof prijsuitdeeling.

De Zelatricen voor St Pieterspenning en R.K. Militaire Vereeniging, worden verzocht deze week de gelden in te zamelen.

Maandag collecte ter leniging van den hongersnood in Rusland.

MAANDAG 2e Paaschdag, dag van devotie, om half acht 1e H. Mis voor de parochie, om half tien Hoogmis, om 3 uur Lof.

DINSDAG mndst. Maria Barbara Konings.

WOENSDAG lez. Mis Johanna van Gemert te Vught overleden.

DONDERDAG jgt. Maria Sterks.

VRIJDAG gef. jgt. Joannes Schellen.

ZATERDAG gef. jgt. Catharina de hsvr.

Bediend: Johanna van Dijk.

Parochie van den H. Lambertus te Gemonde

ZONDAG. Na den middag half 3 Lof en daarna zullen wij bereid zijn om biecht te hooren tot 5 uur.

MAANDAG, tweede Paaschdag, dag van devotie, de H. Missen zullen zijn om half 8 en 10 uur en na den middag om half 3 Lof.

Met aanstaanden Zondag te beginnen zijn op Zon- en feestdagen de H. Missen om 7 uur en half 10 en zal kwart over 6 de H. Communie worden uitgereikt.

Zij, die uitstel verlangen voor hunne paaschcommunie, of verlangen dat de paaschcommunie hun wordt thuisgebracht, worden verzocht daarvan deze week kennis te geven.

Dinsdag om 4 uur bedeeling in de Zusterschool.

DINSDAG en WOENSDAG om 7 uur en half 8 zingende zevende Elisabeth v. d Nieuwenhuizen.

DONDERDAG 7 uur zing. zev. Elisabeth v. d. Nieuwenhuizen, half 8 zing. mdst Johanna Maria v. Dijk.

VRIJDAG 7 uur z. j. Petrus v. Eert, half 8 z. mdst. Antoon de Vroom.

ZATERDAG 7 uur z. j. Joanna hvr. van Petrus v. Eert, half 8 z. mdst. Anna Maria Voets.

Overleden: Elisabeth v. d. Nieuwenhuizen 76 jaar.

Parochie van St. Jans Onthoofding te Liempde.

ZONDAG de Hoogmis tot welz. der par. 3 uur plechtig Lof met processie. Vóór en na het Lof biechthooren tot 5 uur.

MAANDAG, 2e Paaschdag, de H. Missen en het Lof als op Zondag; de 1ste mis tot welz. der par., 10 uur Z. mdst. voor den Weled. Heer C. Goossens.

Zieken, die uitstel verlangen voor hun Paschen of dezen wenschen aan huis te houden, moeten Zondag of Maandag zich doen aanmelden in de sacristie.

Donderdag omgang om eieren op Kasteren en den Berg.

DINSDAG om 7 en 7½ uur l. jg. voor Adrianus v. d. Schoot, Wilh. hvr.

WOENSDAG om 7 en 7½ uur l. jg. voor Paulus v. d. Berk, Adria. hvr.

DONDERDAG om 7 en 7½ uur l. jg. voor Joh. en Adria. v. d. Berk.

VRIJDAG om 7 en 7½ uur l. jg. voor Arnoldus v. Rooy, Maria C. hvr.

ZATERDAG om 7 en 7½ uur l. j. Franc. v. Haaren, Johanna M. hvr.

Zondag om 10 uur Z. mdst. voor Theod. Versantvoort.

30e Joh. v. Poppel † Tongelre.

Gedoopt: Johanna d. v. Corn. v. d. Boer-v. Eert; Antonetta Henrica d. van Adrianus Kelders-v. d. Wijdeven.

Parochie v. d. H. Martinus te Olland.

Hedennamiddag om 3 uur het Lof, om 4 uur mannenvergadering der Derde Orde. Biechthooren tot 8 uur.

Tweede Paaschdag diensten zooals op Zondag, om 4 uur vrouwenvergadering der Derde Orde.

Men denke aan het betalen van het dispensatiegeld.

DINSDAG l. maandst. voor Joannes v. d. Tillaart.

WOENSDAG l. maandst. voor Anna Maria Vugts.

DONDERDAG l. maandst. voor Anna Gijsbertus van Aarle.

VRIJDAG l. maandst. voor Antonius van Doren.

ZATERDAG l. m. tot zekere intentie.

Moedercursus Dinsdags om 1 uur in Patronaat.

Parochie va Sint Petrus te Vught.

ZONDAG nam 3 uur Lof. Wordt biecht gehoord van 3—8 uur.

MAANDAG 2de Paaschdag is geen kerkelijk verplichten feestdag. Wij vertrouwen echter, dat gij allen de H. Mis zult bijwonen. De diensten zijn als op Zondag.

DINSDAG 7 uur en 7¾ gel. zev. wed. W. v. Gemert, half 9 gez. mndst. mevr. G. de Leijer.

WOENSDAG 7 uur gez. jg heer Alph. Raaijmaakers, 7¾ gel. jg. wed. G. Honings, half 9 gez. jg. Petrus Hurkens.

DONDERDAG 7 uur gef. gez. jg. Joh. de Ruijter, 7¾ gel. mis. Bijz. Int. half 9 gez. jg. Wilh. v. Liempt.

VRIJDAG 7 uur gef. gez. jg. wed. J. de Ruijter, 7¾ gel. jg. Johs Verhallen, half 9 gez. jg. heer H. Schellekens.

ZATERDAG 7 uur gel. mis heer Will. Prenger, 7¾ gel. mis heer A. Couwenbeg (H. Hart), half 9 gez. jg. echtg. Jos. Pijnenburg. Van daag de wekel. mis Pastoor Lips.

In de Gest. 4 gel. zev. wed. W. v. Gemert, mdst. 2 M. v. d. Steen, 2 echtg. G. Geurts, 1 J Schoones, 2 mevr. v. Woerkom, 1 P. Vugts, 1 M. Bezemer, 1 hvr. W. v. Bakel, 1 J. Beks, 1 hvr. M. v. d. Aker, jg. hvr. J. B. v. Eijndhoven, G. v. Grinsven, M. Clement, echtg. A. Vaessen, A. Vaessen, 1 mevr. v. d. Pol, 2 echtg. H. v. Hasselt, 1 overledenen wed. W. v. Gemert, 1 Maria Ver. 1 Barbara en 1 Vught, 2 M. Olieslagers, 1 Gerard Linsen, 1 L. Coppens, mdst. wed. J. v. Aarle, echtg. P. v. d. Ven.

Huw. Alfons W. M. Verhoeven en Elizabeth M. Aarts III. — Franciscus Jansen en Elizabeth Mickies II. — Wilhelmus v. Zandbeek en Maria v. d. Bosch I. — Willem Kuper en Anna v. Weert I. — Josephus Chr. M. Govers en Petronella Timmermans I.

Gedoopt: Petronella C., d. van Antonius van Uden en Maria Verouden; Cornelia A., d. van Wilhelmus Adama en Henrica v. d. Aker; Joanna G. H., d. van Johannes v. Helmond en Henrica v. Kasteren; Petronella A. M., d. van Wilhelmus J. Kampert en Francisca M. van Schijndel.

Overleden: Wed. W. van Gemert-van Biljouw.

De offerbussen achter in de kerk zijn voor het zuivelgeld.

Dinsdagavond 7 uur in 't Patronaat algemeene Vergadering van de R. Kath. Kiesvereeniging. Wij vestigen de aandacht van alle leden op deze zeer belangrijke vergadering en verzoeken zeer trouwe opkomst.

Voor de arme Oostenrijksche Priesters.

Door bem. van Kap. v. d. Ven van N. N. f 2.50

—

Voor de Drentsche Venen.

Door bem. van Mej. R. Eras van N. N. f 1.—

—

Voor Hongerend Rusland.

Door bem. van Pastoor Eras: van N.N. bij gelegenheid der 1ste Vrijdag f 25.—

Door bem. van Mej. R. Eras van N. N. f 1.—

Nota.

Nog niet alle bedragen der collecte zijn binnen. Toch kunnen we voorloopig mededeelen, dat ongeveer *duizend* gulden bij elkanker zijn, behalve ± 40 vat rogge, 75 vat aardappelen, nog erwten, boonen, vet, klompen enz. De commissie besloot in overleg met de collectanten op de vergadering verleden Woensdag, de giften in natura te doen toekomen aan de Drentsche Venen met 25 % der gelden. De rest komt ten bate van Hongerend Rusland, door bemiddeling van Z. H. den Paus.

FEUILLETON

SILVIO.

Een historische novelle uit de dagen van Mentana.

No. 22.

„Er moet daar iets voorgevallen zijn," verklaarde Allet den graaf van Bourbon-Chalus. „De poortwachter van S. Giovanni heeft tegen drie uur in den morgen meerdere elkander snel opvolgende schoten gehoord en eene patrouille vond in een hollen weg een breeden bloedplas."

„Daar komt de onderofficier juist aan!" zeide Charette.

Inderdaad kwam een peleton, twaalf men sterk, met vasten tred den hof binnen. Aan het hoofd ging een onderofficier, wiens blauwe oogen en lichtblond haar op het eerste gezicht den Duitscher verrieden.

„Halt!" klonk het commando van den onderofficier.

De kleine troep stond stil.

„Front, 't geweer bij den voet."

De kolven stootten in een slag tegen den grond.

„Laat den manschap inrukken," riep Charette den onderofficier toe.

„Marsch!" commandeerde deze, en de manschap begaf zich in de kazerne. De onderofficier legde zijn geweer op den schouder en trad naar de officieren onder de olmen, om verslag van zijn tocht af te leggen.

„Van een patrouille met twaalf man op den weg naar Frascati teruggekeerd!" meldde de onderofficier.

„Hebt gij iets gevonden?" vroeg de overste Allet.

„De bloedvlek is nog aanwezig; natuurlijk is het bloed niet meer vloeibaar maar met stof van den weg vermengd en hard geworden. Nabij de bloedvlek vindt men sporen waaruit men zou opmaken dat een voorwerp over den weg gesleurd is. In de onmiddellijke nabijheid heb ik deze half verbrande papieren prop gevonden."

De overste Allet nam de prop, en ontvouwde die zorgvuldig. Zij gaf echter geen aanleiding tot eenigerlei gevolgtrekking.

„Hebt gij ook iets anders bemerkt, dat uwe aandacht bijzonder trok?" vroeg Charette.

„Ongeveer vijf schreden van den grooten bloedplas ligt een kleinere, ongeveer van de groote van een tafelbord en daarvan loopen sporen naar de zijde van den weg. Men vindt er ook in het zand diepe indrukken van een mannenvoet. Verder op is de bodem volmaakt gelijk, en niets laat er zich meer ontdekken. Van de groote bloedvlek loopen sporen naar de stad, die bijna tot aan de eerste huizen zich laten volgen; wanneer de patrouille van uit de Porta S. Giovanni den landweg ingeslagen ware, had zij den gewonde moeten ontmoeten."

„Kapitein Moller," dus wendde zich Charette tot een jong officier, „wanneer ik mij niet vergis, had uwe compagnie de wacht bij de poort S. Giovanni. Wilt gij dezen post herwaarts bevelen?"

De officier salueerde en verwijderde zich om de wacht, die reeds sedert den middag afgelost was, op te zoeken.

„Ga voort!" beval de overste Allet.

„Voorts vond ik op de plaats van de bloedvlek den grond een weinig omgewoeld, doch deze sporen deden mij vooral denken aan een groot dier, hoogstwaarschijnlijk een paard. Ik geloofde zelfs eenige afdrukken van een hoefijzer te zien. Het merkwaardigste bericht echter ontving ik van een Campagnool, die vroeg naar het veld gegaan was. Hem ontmoetten op een zijweg twee ruiters, achter wie op ongeveer 500 schreden afstands drie zwaar beladen wagens kwamen, welke door vijf ruiters begeleid werden. Ongeveer 500 schreden achter dezen stoet wil de Campagnool nogmaals twee ruiters gezien hebben, die echter zoodra zij hem bemerkten van den heuvel sprongen en verdwenen."

„Hebt gij het adres van dezen Campagnool?"

„Om u te dienen, overste!"

De onderofficier zette het geweer aan den voet, en haalde een brieventasch uit zijn gordel, opende die en nam er een blad uit, dat hij den overste toereikte. Dan nam hij het geweer weder op schouder.

De overste las: Stephano Rigo uit Marcellino.

„Ik houd dit laatste bericht voor gewichtig genoeg om het onmiddellijk naar het staats-secretariaat te zenden. Adjudant, wilt gij den onderofficier voeren naar het paleis van het staats-secretariaat, om daar zijn bericht te laten opnemen."

De onderofficier volgde het ontvangen bevel op en begaf zich naar de kazerne. Op hetzelfde oogenblik verschenen drie man, die den post aan de Porta S. Giovanni hadden bezet, onder aanvoering van kapitein Moller. Tegelijkertijd kwam ook Silvio, wien men in de woning van den overste Allet had gezegd, dat deze zich in de kazerne Serristori bevond. Daar de markies zag, dat de overste nog met dienstzaken bezig was, wachtte hij, tot deze daarmede zou geëindigd hebben.

De drie man stonden in gelid voor den officier.

„Wie had de wacht van twee tot vier uur?"

„Ik, overste!" sprak een der zouaven.

„Zijn vele lieden door de poort gepasseerd?"

„Neen, maar veel rijtuigen, er was een feest gegeven op de villa Bianchi."

„Gij hebt toch hooren schieten?"

„Ja, en ik heb daarvan dadelijk rapport gemaakt, en in de aangewezen richting vertrok eene patrouille."

„Hebt gij niemand door de poort zien gaan, die gewond scheen te zijn, of een rijtuig, dat zeer langzaam en voorzichtig reed?"

„Neen, overste."

(Wordt vervolgd.)

Voor hongerend Rusland.

Esch.

N.N. Ter eere van St. Joseph f 10
P. - 10
S. - 5

Missie-Giften.

Esch.

Vorige opgave f 1229.15
Uit dankbaarheid N.N. f 3

—

Op de begrafenis van de wed. W. v. Gemert te Vught is f 10.70 opgehaald voor de Missie.

Missie-Naaikring, Boxtel.

Door bemiddeling van onze ijverige zelatrice A. C. f 2 00

Giftenlijst voor de Missie Boxtel.

Vorige opgave f 9461.72
Picco-club f 4.00
Offerstok van de Kerk van 't H. Hart. f 10.50

Tentoonstelling Boxtelsche Missie-naaikring

Deze tentoonstelling, waarvan we in het vorige nummer berichten, zal naar wij vernemen, officieel geopend worden door den HoogEerw. Heer Mgr. Hermus, die ondervoorzitter is van de Nederlandsche Federatie der Missie-Vereenigingen.

Agenda der R. K. Vereenigingen te Boxtel.

Zondag Fokvereeniging De Vooruitgang Zaal A 4 uur n.m.

Maandag Spaarkas en kolenbond Zaal A.

Dinsdag vergadering Stroohulzenfabriek Zaal A 6 n.m. — Ledenvergadering bouwvakarb. 7.30 n.m. Zaal C.

Woensdag Landstorm.

Donderdag Verg. Werkmeestersbond 8 uur n.m.

Zaterdag Zitting bouwvakarbeiders $4^1/_2$—$6^1/_2$. — Bibliotheek 7—8

ALGEMEENE BERICHTEN

R. K. Kinderbescherming „De La Salle" — Boxtel.

De Directie van huize „De la Salle", verzoekt ons mede te deelen, dat zij haar buren, kennissen en belangstellenden vriendelijk uitnoodigt tot een bezichtiging van het voltooide gesticht. Kinderen worden zonder geleide niet toegelaten.

De bezichtiging heeft plaats op den Tweeden Paaschdag, 17 April van 's namiddags één tot zes uur.

BOXTEL 11 April '22. Heden avond had alhier in Hotel van Boxtel een gecombineerde vergadering plaats van het bestuur der Dr. Hoekstichting en de baanvakcommissarissen der Herstellingsoordvereeniging van Ned. Spoorwegpersoneel

Hierin werd in beginsel besloten tot het houden van een feestavond op nader te bepalen dag, ten bate van beide vereenigingen. Een commissie hiertoe werd benoemd, onder voorzitterschap van Dr. P Hoeck.

Burgerlijke Stand der Gemeente Boxtel.

GEBOREN: Antonius Th. z. v. L. J. Somers en Th. v. Schijndel, Molenstraat; Johanna C. A. d. v. J. J. v. Dalen en P. Dubbelman, Breukelen; Hendrikus z. v. J. P. M. v. Berkel en A. M. v. Schijndel, Onrooi; Wilhelmina d. v. J. Maas en W. Bergman, Munsel; Hendrikus J. z. v. A. Wagenaars en Tn. v. Kessel, Tongeren.

ONDERTROUWD: C. J. Stamps 28 j., Boxtel en J. v. Beers, 20 j., Boxtel; A. Stamps 25 j., Boxtel en E. B. A. v. d. Loo, 21 j., Boxtel; A. v. Groenendaal 23 j., St. Michiel-Gestel en A. Schellekens 21 jaar, Boxtel.

OVERLEDEN: Hendrika W. Kieft, 9 mnd. Boxtel; J. M. Kösters, echtgenoote v. W. J. v. Son, 41 jaar, Boxtel; Johan C. Heerkens, 3 maanden, Boxtel; C. L. v. d. Meerendonk, 6 weken, Onrooi.

Licht op. (Zomertijd)

14/15 April	8.24 n.m,	— 5.36 v.m
15/16 „	8.25 „	— 5.34 „
16/17 „	8.27 „	— 5.32 „
17/18 „	8.29 „	— 5.29 „
18/19 „	8.30 „	— 5.28 „
19/20 „	8.32 „	— 5.24 „
20/21 „	8.35 „	— 5.22 „
21/22 „	8.37 „	— 5.20 „
22/23 „	8.38 „	— 5.18 „
23/24 „	8.40 „	— 5.16 „

Van hier en elders.

De conferentie in Genua, die reeds in vollen gang is, zal wellicht o. a. tot gevolg hebben, dat de Sovjet-republiek, onder bepaalde voorwaarden door de andere volkeren zal erkend worden.

Het Duitsche antwoord in zake de herstelcommissie wordt onaannemelijk geacht.

Mgr. Aelen, aartsbisschop van Madras vertoeft tijdelijk in ons land.

In Denemarken zijn meer dan 80.000 werkloozen.

De behandeling onzer Vlootwet is uitgesteld tot na de conferentie van Genua.

Door eenige Katholieke Kamerleden is een wetsontwerp ingediend om aan de regeering de bevoegdheid te geven, tijdelijk invoerverboden te stellen.

De vrachttarieven bij de Nederl. Spoorwegen worden gewijzigd.

De geheele R. K. Pers veroordeelt de Cranenburgsche actie.

Het bezoek van den koning van Zweden aan ons land is uitgesteld tot Mei.

Het conflict in de Sigarenindustrie is geëindigd.

Door eenige Kamerleden is een wetsvoorstel ingediend om met de uitvoering der tabakswet nog anderhalf jaar te wachten.

In Rusland gaat de communistische partij sterk achteruit.

De Heer Verberk, Directeur der Centrale Hanzebank is door den Paus geridderd.

P. H. MIEKKENIE

beveelt zich aan voor alle voorkomend werk, als:

Behangen, Schilderen, Witten enz.,

voor 50 ct. per uur, inwonende bij C. v. ROOIJ, Klein Liempde C 31, Boxtel.

Te Koop

twee prachtige

WITTE GANZEN

aan den leg, prijs f 10.—

Broedeieren van Witte Ganzen à f 0.25 per stuk. Adres: ZANDVLIET, B 574, Boxtel.

Henri van der Velden & Co.

Stationstraat — BOXTEL.

HET GOEDKOOPSTE ADRES

Prima gemengd kuikenvoer	p.p.	12 ct.
Gezuiverd gemengd kippenvoer	«	9 ct.
Zeer zware gerst	«	9 «
Kleine Mais	«	$7^1/_2$ «

Voert uwe kuikens uitsluitend

P. SLUIS OPFOKVOER

VORMT GEZONDE FLINK ONTWIKKELDE KUIKENS

Voor kuikens van 1—2 weken per 1 Ko. 85 ct.
Voor kuikens van 2—4 à 5 weken p. 1 Ko. 65 ct.
Voor kuikens van 5—8 weken per 1 Ko. $52^1/_2$ ct.

Zeer Oude Jenever

van

J. A. J. NOLET en P. LOOPUIJT

ruim acht jaar kruik, à f 4.25 per Literkruik

Verkrijgbaar bij

A. G. v. UDEN, Boxtel

PUBLIEKE VERKOOPINGEN

TE HOUDEN DOOR

NOTARIS NIEMANN

TE BOXTEL.

Op *Maandag 24 April* om *10 uur* bij Petrus v. d. Pas Wzn. aan den Schijndelschen Dijk. **Erfhuis.**

4 jarige grijze Merrie, 5 gevende en dragende Koeien, 2 Weibeestjes, Kalf, 20 Kippen, 2 Hoogkarren, 2 Laagkarren, Ploeg, Eggen, Paardentuig, Zeefmolen, Baktrog enz. Aardappelen, Mutsaart enz.

Op *Dinsdag 25 April* om *10 uur.* **Erfhuis** in het Vrouwen Gasthuis voor Erven Corna. Vugts.

Op *Donderdag 27 April* om *4 uur* in Hotel Schroots voor Mevr. Wed. P. H. v. Hoogerwoo. **Inzet.**

Onder Boxtel-Lennisheuvel.

Koop I. *Gerooid Dennenbosch* in de Zweelders Sectie F. Nos 710 en 676, groot 1,26.30 H.A.

Koop 2. *Schaarhout* en *gerooid Dennenbosch* in de Bunders Sectie F Nos 1493 en 1492 groot 1,75.00 H.A.

Koop 3. *Ger. Dennenbosch* en *Weg*, langs den Dijk in de Bunders Sectie F Nos 1491, 1488, 1487 en 1489 groot 2,98.00 H.A.

Koop 4 *Weiland* en *grond* aan den Dijk en tegen koop 3 in de Bunders Sectie F Nos 1473, 1474, 1475 1490, 1476, 1477 en 1478 groot 3,47.30 H.A.

Koop 5. *Ger. Dennenbosch* achter koop 3 en 4 in de Bunders Sectie F Nos 1479, 1481, 1482, 1483, 1484, 1485, 1486 en 1480 groot 4,66.30 H.A.

Koop 6. *Ger. Dennenbosch* langs koop 4 den Dijk en een Weg in de Bunders Sectie F Nos 1471 en 1472 groot 43,20 Aren.

Koop 7. *Massa* koopen 3, 4, 5 en 6 groot 11,54 80 H.A.

Koop 8. *Ger. Dennenbosch* tegen koop 6 in de Bunders Sectie F No 1334 groot 21,30 Aren.

Koop 9. *Ger. Dennenbosch* (oude huisplaats) aan den Dijk in Banisveld Sectie G Nos 1091, 1066, 1065 en 647 groot 2,33.60 H A.

Koop 10. *Schaarhout* in de Smalbroeken Sectie G No 272 groot 61.40 Aren.

Koop 11. *Schaarhout* het Katteveld in de Smalbroeken Sectie G Nos 307 en 315 groot 1,84.10 H A.

Koop 12. *Weiland* de groote wei tegen het Katteveld in de Smalbroeken Sectie G No 303 groot 3,67.30 H.A.

Koop 13. *Weiland, Schaarhout* en *Dennenbosch* in de Smalbroeken Sectie G Nos 300, 301 en 296 groot 4,30.30 H.A.

Koop 4 is verhuurd tot 1 Januari e. k. alle andere koopen zijn te aanvaarden na betaling.

Lasten vanaf 1 Januari 1923.
Betaling 9 Augustus 1922.
Slagen f 5.— Slaggeld f 1.—

Op *Vrijdag 28 April* om *10 uur* bij Jan v. d. Broek te Lennisheuvel b.h. Kinderbosch. **Erfhuis.**

6-jarige dragende Belg, Merrie (a.d. telling 23 April) 5 dragende Koeien (2 a.d. telling), Hokkeling, 12 Kippen, Laagkar, Ploegen, Eggen, Paardentuig, Hachten, Strengen, Kartouwen, kleine Beerkist, Baktrog, groote ijzeren Ketel, Melkkan, Landbouwgereedschap, Huisraad, Aardappelen en Groenzaad enz.

Op *Vrijdag 28 April* om *4 uur* te Brukelen voor en bij Mej. Wed. L. Adelaars c. s. **Inzet.**

Onder Boxtel.

Koop I. *Burgerwoonhuis* B 614 met *Stal, Erf* en *Tuin* aan de Korte N. Kerkstraat Sectie F No 3175 en deel van F No 3226.

Verhuurd aan Grijsbach voor f 2.75 per week.

Koop II. *Burgerwoonhuis* B 613 met *Stal, Erf* en *Tuin* als voor. Sectie F No 4174 en deel van F No 3226.

Verhuurd aan de Laat voor f 2.50 per week.

Koop III. Massa koopen I en II.

Koop IV. *Zaal* B 612 met *Kelders* (geschikt voor Café, Garage, Bergplaats enz.) *Waranda* en *Erf* op den hoek van Nieuwe Kerkstraat en Korte N. Kerkstraat N. O. deel van Sectie F No 3226.

Aanvaarding na betaling.

Koop V. *Burgerwoonhuis* (ongend.) met *Stal, Erf* en *Tuin* aan de Nieuwe Kerkstraat middendeel van Sectie F No 3226.

Aanvaarding 15 Juli e. k. mits betaling.

Koop VI. *Grond* (bouwterrein) als voor N.W. deel van Sectie F No 3226.

Koop VII. *Massa* koopen IV en V.
Koop VIII. *Massa* koopen V en VI.
Koop IX. *Massa* koopen IV, V en VI.

Koop II mag gaan over koop I.

Koop I en V mogen water trekken uit den put op koop II.

Koop I en II mogen hun privaat blijven loozen in privaatput op koop V.

Kooper van koop IV moet de scheidingsmuur met koop V dicht maken.

Koop V behoudt het recht om ramen te hebben in het Westelijk gangetje.

Koop VI mag door het gangetje van koop V gaan.

Lasten vanaf 1 Januari 1923.
Betaling uiterlijk 15 Juli 1922.
Slagen f 5.— Slaggeld f 1.—

Adverteert in dit Blad

Heden is de prijs voor:

	Per 100 K.G.		Per 100 K.G.
Maismeel	f 9 80	Haver, 1e soort	f 13.20
Kleinekippenmais	- 12 00	Haver, 2e soort	- 11.80
Sojameel	- 14.40	Voerbloem	- 13.00
Lijnmeel	- 18.00	Tarwegries	- 10 50
Cocosmeel	- 12.50	Roggegries	- 9.50
Gerstemeel	- 12.40	Zemelen	- 10.00

Koopt goede kwaliteit ROGGE aan hoogsten marktprijs.

Aanbevelend

P. J. ROBBEN - Stoommolen - BOXTEL

GEOPEND

Het Fotografisch Atelier

J. v. d. WIJDEVEN

Nieuwe Kerkstr. 587

BOXTEL

Opname bij elke weersgesteldheid

Speciaal tarief voor COMMUNIE-PORTRETTEN

Prima afwerking

Aanbevelend,

J. v. d. WIJDEVEN.

Zondag 16 April opening der

Tentoonstelling

van een groote collectie Schilderijen in olieverf, aquarellen en pastelteekeningen in het atelier v. d. kunstschilder

P. JANSSEN te BOXTEL

Alles oorspronkelijk werk tegen beslist billijke prijzen — TOEGANG VRIJ

WITTEVEEN's

Manufacturenhandel

BOXTEL

Wenscht U

voor de a.s. Feestdagen

Een prachtig Costuum

Het nieuwste Overhemd

Een fijne Das

Een chique Hoed of Pet

dan verwijzen wij U naar onze Etalage, wat U zoekt, dat vindt U.

ONTVANGEN

Waschfornuizen
Waschmachines - Wringers
Voederketels - Kookkachels

P. HEESTERS

IJzerhandel — Haaren

JAC. VAN HOUT-VERVERGAARD

Stationsstraat A 108 - Boxtel

OPENING VOORJAAR-SEIZOEN

Bij de Opening van het Zomer-Seizoen bieden wij onze klanten verschillende artikelen aan bijzonder lage prijzen

Ons streven is: Steeds het beste te leveren aan de laagste prijzen

Lingerie's

Dames Tailles prima katoen met feston en entre deux 0.79	0.59
Dames Hemden prima katoen met voor- of schoudersluiting	1.15
Dames Hemden breed feston en schoudersluiting	1.20
Dames Pantalons prima katoen Fransch model, breed feston	1.20
Dames Pantalons fijn madapolam feston en entre deux 1.45	1.35
Dames Combinations geborduurd met breeden kant	4.00
Dames Rokken prima qualiteit en afwerking, rijk borduursel 2.00	1.60

Corsetten - Kousen

Dames Corset met jaretelles, prima qualiteit, zeer soliede afwerking	1.75
Dames Corset extra zwaar chique Parijzer-modellen met jaretelles 3.25	2.25
Sport Corset met elastiek, soliede afwerking	3.75
Dames Kousen in zwart, grijs en bruin prima qualiteit katoen 0.75	0.50
Dames Kousen fijne qualiteit lama	1.50
Dames Kousen zuiver wol, zeer fijne qualiteit beige of grijs	2.25
Dames Kousen prima afwerking en qualiteit beige, grijs en taube	1.45
Dames Kousen zeer fijne qualiteit zijde	1.90

Kinderkousen en Sokjes in wit, zwart, grijs, beige, in alle maten, zeer voordeelige prijzen.

Heeren Mode-Artikelen

Engelsche Heerenhemden met stijven boord nieuwste kleuren	3.50
Engelsche Heerenhemden prima percal met stijven boord 5.00	4.50
Engelsche Heerenhemden in fijn Eng. Zephir nieuwste streepen	5.75
Engelsche Heerenhemden in prima qualiteit met wit piqué borst 4.25, 3.50	2.50
Heerenhoeden prima haarvilt nieuwste kleuren, 3.50	2.50
Heerenhoeden Amerikaansch Model nieuwste kleuren 5.50	4.50
Heeren Petten prima qualiteit, chique modellen 1.25	0.90
Heeren Petten prima Eng. stof en coupe 2.25	1.75
Heeren Petten nieuwste kleuren, chique modellen met leeren band 3.00	2.50
Jongens Petten zeer mooie modellen	0.65
Jongens Petten fijne Engelsche stof prima afwerking 1.75	1.25
Sokkenhouders zeer mooie qualiteit, elastiek 1.25	0.25
Sportbanden extra breed met en zonder sluiting	
Heeren Zelfbinders prima zijde streep en ruiten van 3.75	0.75
Gebreide Zelfbinders mooie qualiteit zijde in alle kleuren 0.75	0.45
Heeren Dassen voor dubbele en staande boord zeer mooie sorteering	
Strikjes en Butterfly's in de nieuwste kleuren zeer voordeelige prijzen	
Slappe linnen boorden in alle maten	0.25
Gummi Boorden prima qualiteit met versterkte knoopsgaten 55	0.40
Linnen Boorden dubbel en met punten 4 fach prima qualiteit 0.60	0,40
Linnen Overhemden met staande en liggende boord, alle maten in voorraad	0.85
Linnen Manchetten prima qualiteit 0.75	0.65
Bretels voor heeren, prima elastiek	0.55
Bretels voor heeren, zware qualiteit 0.90	0.75

Adriaan van Doorn
Schapenmarkt 31
's-Hertogenbosch

Nieuwste modellen
slappe en stijve Hoeden
Enorme keuze PETTEN
2e Paaschdag tot 12 uur geopend

Overhemden
Dassen - Boorden
leder kooper van een Zelfbinder ontvangt GRATIS ÉÉN BIDELO

MEER NOG
in onze groote inkoopcombinatie dan in de valuta schuilt onze concurrentiekracht.

WAAR VINDT U:
Complete WASCHSTELLEN vanaf f 3.97½ tot f 25.—, complete EETSERVIEZEN vanaf f 8.85 tot f 40.—, complete porseleinen THEESERVIEZEN vanaf f 6.60 tot f 25.—, BLOEMTAFELTJES vanaf f 1.15; groote keuze KOPER- en NIKKELWAREN, SPEELGOEDEREN, SCHOONMAAKARTIKELEN, REISARTIKELEN en LEDERWAREN?

Bij: GEBRs. TERHOFFSTEDDE
SCHAPENMARKT 12, 's-BOSCH. — 40 zaken hier te lande.

Motordienst
Gebrs. van Straten & Co.
's-HERTOGENBOSCH onder beheer van de N.V. Expeditie Mij. Nijverheid voorheen Firma J. J. Leguit.

Geregelde tweemaal wekelijksche
GOEDERENDIENST
's-HERTOGENBOSCH-GORCUM-UTRECHT
AMSTERDAM-ZAANSTREEK v.v.
en tusschengelegen plaatsen.

AGENTEN: 's-Hertogenbosch: A. VAN STRATEN, Breede Haven 113, Tel. 732; Gorcum: S. v. d WIEL, Langendijk Tel. 100; Utrecht: A. VAN EDEN, Merwedekanaal b. d. MUNT, Tel. 3834; Amsterdam: N.V. Expeditie Mij Nijverheid, Prins Hendrikkade t.o. No. II, Tel. C. 417; Zaanstreek: N.V. Expeditie Mij. Nijverheid, Wormerveer, Tel. 1549; Haarlem: N.V. Expeditie Mij. Nijverheid, Donkere Spaarne 26, Tel. 1814.

In de ZAANSTREEK directe verbinding naar ALKMAAR, KROMMENIE, UITGEEST, HAARLEM en omliggende plaatsen.

Ligplaats der schepen te Amsterdam: DROOGBAK t.o. voorm. Administratiegebouw H. IJ. S. M.
Ligplaats der schepen te 's-HERTOGENBOSCH Breede Haven.

Vertrek van 's-Hertogenbosch Dinsdag en Vrijdag 5 uur n.m.
Vertrek van Amsterdam, Dinsdag en Vrijdag 5 n.m.
Laaddagen voor Zaanstreek en Haarlem op Maandag en Donderdag.

Geen Adres
in de Zuidelijke Provinciën kan in prijs, kwaliteit en afwerking met
„'T WOONHUIS"
concurreeren
Vóór dat U koopt, bezoekt dus de
Meubelmagazijnen „'T WOONHUIS"
Firma G. VENNIX & HENDRIKS
Vughterstraat 46-48, 's-Hertogenbosch
De laagste Prijzen

LEWENSTEIN'S
Naaimachines
Breimachines
en Rijwielen
zijn de beste
en het
billijkst in prijs
's-HERTOGENBOSCH
Kruisstraat 34
en Filialen

WITTEVEEN'S
MANUFACTURENHANDEL
BOXTEL

Dames,
vergeet vooral niet inzage te nemen van onze
SCHITTERENDE COLLECTIE
Mantel-Costuums,
Mantels,
Japonnen en Kinderjurken.
Wij brengen als steeds de nieuwste snufjes.

HOEDEN-WASSCHERIJ
Voor het a.s. seizoen; gelegenheid tot het reinigen van alle soorten
Kinder-, Dames- en Heerenhoeden,
in Stroo-, Panama- en verschillende soorten vilt.
Keurige behandeling.
Als nieuw thuis. Billijk in prijs.
Orthenstraat 52, 's Bosch

Liefhebbers van Lezen,
abonneert U op de
LEESBIBLIOTHEEK
van de Maatschappij de Katholieke Illustratie
een complete Jaargang 12 boeken van de beste schrijvers voor den prijs van slechts f 4.— bij vooruitbetaling. Op te geven of te bestellen aan
H. DELMEE
St. Chrispijnstraat 24 - 's Bosch

De beste Glansverf is
OLIEMEULEN'S GLANSVERF!
ook verkrijgbaar bij
H PENNINGS
NIEUWE KERKSTRAAT
BOXTEL
Prachtige sorteering
Behangselpapier
Ruime keuze Billijke prijzen

De oude tijd gaf overvloed,

Terwijl de nieuwe tijd geen mensch voldoet.
Er is veel gevochten en geleden,
Toch eene was er die tot heden
Dag in dag uit steeds door bleef werken,
Die eene zorgde steeds voor visch,
Wat een krachtig voedzaam eten is,
Wat leek en kenner wel zal weten,
En die ons volop gaf te eten.
De IJMUIDER VISCHHANDEL stond steeds klaar
En zorgde steeds voor prima waar.
Geen enkele zaak, geen concurrent,
Die het publiek zoozeer verwent,
Haalt daar de knecht iets of de meid,
'k Weet zeker dat gij tevreden zijt.
Men handelt daar in 't groot en klein
Dus ieder weet waar hij moet zijn.

IJMUIDER VISCHHANDEL,
VISCHSTRAAT 19, Telef. 665, 's-BOSCH.

Henri v. d. Velden & Co.
Stationstraat
BOXTEL.

Van der Velden's Koffie
DE LEKKERSTE NEEMT PROEF!
Prijzen:
45-60-75-85-95-1.15 per p.

Van der Veldens Thee
DE LEKKERSTE DE GEURIGSTE
verpakt,
Per ons 30-20-18 cent.
Los vanaf 10 cent p. ons

Brennabor Rijwiel
Heeren en Dames, Engelsche uitvoering, Luxe gemonteerd, met echte Dunlop banden, voor den prijs van f 75.
Alleen verkrijgbaar bij
A. J. VAN DER VLUGT
RIJWIELHANDEL VUGHT

GEBRUIKT STEEDS
DE KOEK
der oudste Firma JOS. JOH. LAMBERMONT
Koekfabriek „DE BOSSCHE KOEK"
Opgericht in het jaar 1796
Hij is reeds meer dan Honderd Vijf en Twintig jaar wijd en zijd vermaard om zijne kwaliteit
Vischstraat 16 Telefoon 106 — Kantoor en Fabriek EMMAPLEIN 15 - 23 Telefoon 599
Voor f 10.- bons wordt 50 ct. terugbetaald
60

JAN CLERCX - BOXTEL
RECHTERSTRAAT 254
is JE ADRES voor EERSTE KWALITEIT
Runds-, Kalfs- en Varkensvleesch,
prijzen uiterst scherp concurreerend.
Aanbevelend, JAN CLERCX.

W. F. SWART
KLEEDERMAKERIJ
Vughsterstraat 39 's Hertogenbosch
Telefoon Intercommunaal 117
Prima Engelsche- en Schotschestoffen
Aparte Dessins

BOUWMATERIALEN EN AARDEWERK
Firma E. VAN ROOIJ
ST. JORISSTRAAT 62 TELEFOON No. 162
's HERTOGENBOSCH
SPECIALITEIT: VLOER- EN MUURTEGELS

Magazijn „St. Jozef"
L. DERKS - 's BOSCH
Hinthamerstraat 70 Telefoon 485
ONTVANGEN: nieuwe zendingen
Koffie- en Ontbijtserviezen
Waschstellen
tegen zeer verlaagde prijzen

Germania
SCHOENCENTRALE
's-Hertogenbosch Telefoon 1027
Gelegenheids - Aanbieding
(door de uitbreiding onzer zaken)
Wij bieden iedereen
de beste kwaliteiten Schoeisel tegen prijzen waarover de concurrentie zelfs verbaasd staat.
De prijzen waarvoor wij thans aanbieden zijn zelfs onder de thans geldende fabrieksprijzen
Ziet onze Etalage

Credietvereeniging „DE HANZEBANK"
Centrale Bank, 's-Hertogenbosch
22 Bijbanken — Geplaatst en volgestort
76 Correspondentschappen — kapitaal f 4.500.000
ALLE BANKZAKEN
Vraagt inlichtingen aan een onzer Kantoren te: BOXTEL, 's-HERTOGENBOSCH (Stationsweg 35) LIEMPDE. 52

GEREGELDE AANVOER VAN:
BELGISCHE KLUITKALK
C. B. RAS, 's-Hertogenbosch
BOUWMATERIALEN TEL. 372

ZESDE JAARGANG No. 22. 22 April 1922

ONS KERKKLOKJE

R. K. WEEKBLAD VOOR DE PAROCHIES VAN BOXTEL, ESCH, GEMONDE, LIEMPDE, ST. MICHIELS-GESTEL, OLLAND, SCHIJNDEL, VUGHT, ENZ. ENZ

Dit blad verschijnt elken Zaterdag. Abonnementsprijs per 3 maanden fr. p. p. 80 ct. bij vooruitbetaling. Losse nummers 5 ct.
PRIJS DER ADVERTENTIEN:
Van 1—5 regels f 1.05 daarboven 20 ct. per regel gemeten van lijn tot lijn. Bij contract van 500 regels of meer wordt korting toegestaan.

REDACTIE:
PASTORIE „ST. PETRUS" TE BOXTEL.
ADMINISTRATIE:
RECHTERSTRAAT A 36 TE BOXTEL.

Alle Advertentiën worden uiterlijk Donderdag ingewacht bij de Administratie RECHTERSTRAAT A 36, BOXTEL, of aan de DRUKKERIJ BERGER, Stationsweg 15, 's-Bosch.
Alle andere stukken zende men aan het Redactie-adres Pastorie „St. Petrus", Boxtel.

Wacht u voor slechte lectuur.

Dat er heden ten dage meer gelezen wordt dan vroeger, wordt door velen beschouwd als een der grootste kwalen van onzen tijd. In 't algemeen genomen, is dit oordeel te streng; lezen immers is niet iets slechts. Ja zelfs het lezen van goede boeken en goede kranten is een goede zaak, die zeer veel kan bijbrengen tot de algemeene volksontwikkeling en beschaving. De schaduwzijde echter van het veel lezen is te vinden in het feit, dat er zooveel slechte lectuur in omloop is; dat de goede pers en de goede boeken verdrongen worden door een vloed van slechte kranten en boeken: eenieder weet, dat we hier niet overdrijven, de feiten zijn al te zeer bekend.

Te betreuren valt het, dat zoovele katholieken niet *willen* inzien, hoe verderfelijk het lezen van slechte kranten en boeken voor hun geloof is.

Zij *willen* niet begrijpen, dat zij een dubbel nadeel berokken aan de goede pers: eerstens door hare grootste vijanden, de slechte pers te steunen en op de tweede plaats: door aan de goede pers den zoo hoognoodigen steun te weigeren, waardoor zij haar beletten op afdoende wijze den concurentiestrijd te voeren.

De macht van de pers zoowel ten goede als ten kwade, is buitengewoon groot; wat het gesproken woord niet vermag, dat vermag de pers. „Wanneer de duivel, zoo sprak een vermaard bisschop, van God zou kunnen gedaan krijgen, een zichtbaren vorm te mogen aannemen om zijn helsche plannen te bevorderen op aarde, hij zou zonder aarzelen zichzelf als krant doen verschijnen."

Welken invloed het lezen van slechte bladen heeft op geest en hart, leert ons het spreekwoord: *Zeg mij, met wien gij omgaat, en ik zal u zeggen wie gij zijt.*

Kosten noch moeiten worden door de vijanden van christelijk geloof en zeden gespaard aan hun goedverzorgde pers, waarin zij de meest doeltreffende en krachtigste wapenen vinden, om de Kerk te belasteren, onzen goddienst en hare bedienaars te honen, onze aloude gebruiken en zeden belachelijk te maken. Langzaam maar zeker verzwakt het geloof bij de lezers hunner bladen; de achting en eerbied voor kerkelijk gezag neemt af en ongemerkt komt het zóóver, dat zij omtrent geloof en zeden geheele verkeerde denkbeelden in zich opnemen.

Hoevelen helaas, zijn op deze manier bitter bedrogen. Hoe is het anders te verklaren dat sommige overigens brave menschen geabonneerd zijn — *en geabonneerd blijven* — op *zoogenaamde neutrale* bladen? Waren ze reeds niet beinvloed en bedorven, zij zouden inzien, welken heilloozen invloed die lectuur op hun geest en hart hadden teweeg gebracht. *Neutrale* bladen? Ze bestaan niet; hier is van toepassing wat de Heiland leert: „Wie niet vóór Mij is, is tegen Mij."

Weg dus met alle halfslachtigheid!

De katholieke pers gesteund met alle macht! Weest op uwe hoede voor allerlei slechte bladen en vlugschriften! Het gevaar is grooter dan velen vermoeden; list noch bedrog wordt door de slechte pers ontzien. Goedklinkende opschriften moeten dienen om argelooze menschen goddelooze of zedelooze waar in de hand te stoppen. Men zij dus gewaarschuwd! We stellen principieel en leest *uitsluitend* lectuur waarvan ge zeker weet, dat ze goed is en u stichten zal. *Dan alleen* zijt ge verantwoord voor u zelf, voor uwe kinderen en huisgenooten.

Beloken Paschen.

EPISTEL.

Het Geloof in Christus maakt ons tot kinderen Gods, maakt ons deelachtig aan de overvloedige genaden der verlossing. Dit geloof nu staat onwrikbaar vast, want het berust op de verklaring van God Zelven die getuigen heeft afgelegd van zijnen Zoon Jezus. Door dat geloof zijn wij als ledematen innig vereenigd met ons Hoofd, Christus, en deelen wij in de overwinning van Hem die gezegd heeft: «Ik heb de wereld overwonnen.»

Les uit den Brief van den H. Apostel Joannes. I, V, 4—10.

Welbeminden: Al wat uit God geboren *(en dus kind van God)* is, overwint de wereld en DIT IS *(het onderpand van)* DE ZEGE, DIE DE WERELD OVERWINT: ONS GELOOF. Wie is het, die de wereld overwint, tenzij degene die gelooft, dat Jezus de Zoon Gods is? Deze is het, die door het water *(van het Doopsel)* en het Bloed *(van zijn Kruisoffer)* gekomen is; niet door water alleen maar door water en bloed; en de Geest is het, die getuigt, dat Christus de waarheid is. Want drie zijn er, die getuigenis afleggen *(dat Jezus Gods Zoon is)* in den hemel: de Vader, het Woord en de Heilige Geest; en deze drie zijn één *(één van wezen en overeenstemmend in hunne getuigenis)*. En drie zijn er die getuigenis afleggen op aarde: de Geest *(door zijne nederdaling)* en het water *(Christus' Doopsel, waarbij de stem des Vaders weerklonk: Deze is mijn welbeminde Zoon)* en het bloed *(van Jezus' Kruisoffer, waardoor de voorzeggingen der profeten in vervulling gingen)*: en deze drie zijn één *(omdat zij alle drie hetzelfde getuigen)*. Indien we het getuigenis der menschen aannemen, het getuigenis van God *(die de onfeilbare waarheid is)* is meer: dit is nu het getuigenis Gods, hetwelk meer is dat Hij van Zijnen Zoon getuigenis heeft afgelegd. Wie in den Zoon Gods gelooft, heeft het getuigenis Gods in zich zelven.

EVANGELIE.

Nadat Jezus op den dag zijner opstanding aan de Apostelen verschenen was, komt Hij acht dagen later weer in hun midden terwijl ook Thomas tegenwoordig is. Overtuigd van de werkelijkheid der verrijzenis, roept deze uit: «Mijn Heer en mijn God.»

De ongeloovigheid van Thomas heeft aan Jezus gelegenheid gegeven om zijne verrijzenis tot ons voordeel ten duidelijkste te bewijzen. Mogen ook wij, evenals Thomas met een levendig geloof bezield worden en maken wij ons de schoone gewoonte eigen, bij de opheffing der H. Hostie onder de H. Mis deze te aanschouwen en te zeggen: «Mijn Heer en mijn God.»

In dien tijd, in den avond van dien zelfden dag, den eersten der week, terwijl de deuren daar, waar de leerlingen zich samen bevonden, uit vrees voor de Joden gesloten waren, kwam Jezus en plaatste zich in het midden, en zeide hun: Vrede zij U. En na deze woorden toonde Hij hun zijne handen en zijne zijde. De leerlingen verheugden zich dan, den Heer te zien. Hij zeide hun dan wederom: Vrede zij U. Zooals Mij de Vader heeft gezonden, zoo zend ik U. En na deze woorden blies Hij over hen en zeide hun: Ontvangt den Heiligen Geest. Wier zonden gij vergeeft, hun zijn ze vergeven: wier zonden ge behoudt, hun zijn ze behouden. Thomas echter, een der twaalven, was niet bij hen toen Jezus kwam. Hem zeiden dan de leerlingen: We hebben den Heer gezien. Maar hij zeide hun: Indien ik niet in zijne handen de wonde der nagelen zie, en mijn vinger in de plaats der nagelen steke, en mijne hand in zijne zijde steke, zal ik niet gelooven. En acht dagen later waren zijne leerlingen weder binnen en Thomas bij hen. Jezus komt, terwijl de deuren gesloten waren, en plaatste zich in het midden en zeide: Vrede zij U. Vervolgens zegt Hij tot Thomas: Kom hier met uw vinger, en zie mijne handen, en kom met uwe hand en steek ze in mijne zijde, en wees niet ongeloovig, maar geloovig. Thomas antwoordde en zeide Hem: Mijn Heer en mijn God! Jezus zegt hem: Wijl ge Mij gezien hebt, Thomas hebt ge geloofd: zalig wie niet zagen en toch geloofden. Nog vele andere wonderteekenen heeft Jezus ten overstaan zijner leerlingen gedaan die in dit boek niet beschreven zijn. Doch deze zijn beschreven, opdat ge gelooven moogt, dat Jezus de Christus is, de Zoon Gods, en opdat ge, door te gelooven, leven moogt hebben in zijnen Naam.

LITURGISCHE WEEK.

Zondag 23. Beloken Paschen. *(Quasi modo).* 2. H. Georgius. Pref. van Paschen tot op O. H. Hemelvaart, tenzij anders is aangegeven. *(Wit).*

Maandag 24. H. Fidelis van Sigmaringen *(Protexisti me)* *(Rood).*

Dinsdag 25. H. Marcus *(Protexisti).* 2. Van de Kruisdagen. Pref. der Apostelen. *(Rood).*

— Is er in de Kerk processie, doch slechts één Mis, dan: Mis van de Kruisdagen *(Exaudivit).* 2. Marcus. *(Paars).*

— Is er processie en zijn er meer Missen, dan: processiemis. *(Exaudivit).* 2. O. L. Vr. 3. Tegen Kerkvervolging of voor den Paus. *(Paars).*

Woensdag 26. H. H. Cletus en Marcellinus *(Sancti).* 2. O. L. Vr. 3. Tegen kerkvervolging of voor den Paus. *(Rood).*

Donderdag 27. Mis van H. Zondag; 2 en 3 als gisteren. *(Wit).*

Vrijdag 28. H. Paulus van het Kruis *(Christo).* 2. H. Vitalis. *(Wit).*

Zaterdag 29. H. Petrus *(Protexisti).* *(Rood).*

Retraitenhuis „Loyola".

27—30 April: Leden der R. K. Jonge Werkgevers-Vereeniging.
4—7 Mei: Uden.
9—12 Mei: Dinther, Heeswijk, Liempde, Loosbroek, Schijndel.
13—16 Mei: Leden v. d. N. R. K. Politiebond St. Michaël.
18—21 Mei: Oss.
22—25 Mei: Berlicum, Veghel.

ELECTRISCH LICHTDRUKKEN
Bij elke weersgesteldheid snel, accuraat. Laags tarief
Procédé's BLAUW, WIT, BRUIN, ROOD, ORANJE, ROZE, enz.
HELI
'sHERTOGENBOSSCHE ELECTRISCHE LICHTDRUK-INRICHTING
Hinthamerstraat 102 Tel. 966
's Hertogenbosch.

Missie-Actie.

Waren er vroeger reeds Seminaries voor Inlanders?

In de „Indische Editie" van de Maasbode, Zondag 26 Maart, deelt de Zeereerwaarde Pater P. J. J. Visser M. S. C. in een artikel over „Het onderwijs en de oude Roomsche Missie" o. a. het volgende mede:

„Valentijn weet te verhalen van 't werk van den grooten Apostel van Indië, S. Franciscus Xaverius, die alleen in het Amboinsche in de drie en een halve maand van zijn verblijf aldaar (1546) zeven scholen oprichtte. En gelijk deze Roomsche missionaris bij zijn vertrek uit de Molukken eenige jongelieden medenam naar het College van Goa, zoo werden ook later nog herhaaldelijk leerlingen uit de Indische eilanden [illegible] derwaarts gezonden om eene in alle opzichten hoogstaande opvoeding te ontvangen.

Uit een brief door Caspar Belga, in Januari 1553 uit Goa geschreven aan den Stichter der Jezuïeten-Orde, den H. Ignatius zien wij dat op het College eerst drie jaar onderricht werd gegeven in lezen en schrijven. Alsdan deden de leerlingen eene keuze voor hun verderen levensloop. Zoo zij geschikt waren voor de studie, kwamen zij in een tweede afdeeling welke toen 70 leerlingen telde en waar het onderricht in de profane wetenschappen en in de gewijde werd voortgezet. Een veertigtal was reeds zoover gevorderd in 1553, dat men gegronde hoop koesterde ze als medehelpers in de Orde der Jezuïeten te kunnen opnemen.

Dit College van Goa was enkel en alleen voor de inlanders; onder het bestuur der Paters Jezuïeten werden er geen Portugeezen in opgenomen. Zij, die ongeschikt bleken voor de studie, werden bestemd voor landbouw en verschillende ambachten. Volgens latere berichten zou het aantal leerlingen zelfs tot 600 gestegen zijn.

In den aangehaalden brief van Caspar Belga zegt hij verder: „behalve het College hebben wij ook openbare scholen, waarop allerlei leerlingen worden toegelaten."

Aan het College was verbonden een cursus in de Nederlandsche taal, een cursus voor theologie en een voor wijsbegeerte. Het spreekt, dat voor al deze laatste als noodzakelijken ondergrond vereischte eene degelijke studie der profane wetenschappen.

Dat ook Nederlandsch-Indië van dit onderwijs genoten heeft, blijkt uit de opgaven van de leerlingen, die afkomstig waren uit geheel Voor- en Achter-Indië, waaronder men telde Bramanen, Perzen, Arabieren, Bengaleezen, Aethiopiërs en Decanneezen, maar waaronder ook voorkomen leerlingen uit Makassar, uit de Molukken, uit Siau en van Halmahera.

Het door de Paters Dominicanen op Solor begonnen Seminarie voor inlandsche priesters, telde reeds spoedig een vijftig leerlingen. En reeds lang voor het einde der 16e eeuw waren vele leerlingen der Paters Jezuïeten als priesters of broeders in hunne Orde opgenomen, waartoe toch ook een heele ontwikkeling gevorderd werd."

Verrezen tot een nieuw leven.

Op zekeren avond knielde een eenvoudige vrouw uit het volk vóór het hoogaltaar neder in een kerk van de stad W..... De vrouw bad met dien vromen gloed, waarmede slechts een oprecht vertrouwend hart vermag te bidden. Deze vrouw was een moeder, die om de bekeering van haar zoon smeekte.

Wanneer een moeder haar dierbaar kind door den dood verliest, dan is dat zeker een treurig geval, maar zulk een moeder kan toch tot zich zelve zeggen, indien dat kind ten minste goed en rechtvaardig was, dat zij haar kind niet voor eeuwig heeft verloren. Wanneer echter een brave moeder haar kind door de zonde verliest, dan is dit duizendmaal treuriger.

En juist door de zonde verloor deze moeder haar eenigen zoon, die weleer een goed en braaf kind geweest was, dien zij zoo teeder bemind had en dien zij ook heden nog zoo teeder lief heeft.

Die zoon was een eenvoudig werkman, een brave, oppassende jongeling, maar ten laatste kwam hij terecht in slecht gezelschap en hij was te zwak om weerstand te bieden aan de verleiding. Men speelde hem ellendige, verderfelijke geschriften en boeken in handen; de inhoud van die slechte boeken was voor zijn zwak karakter en voor zijn half ontwikkelden geest een doodelijk vergift.

Aanvankelijk was deze jongeling slechts onverschillig geworden, maar het werd steeds erger met hem, ten laatste was hij een Godloochenaar, en toen werd hij ook ruw tegen zijn ouders.

„Frans om Gods wil, ik smeek u, keer terug van den rampzaligen weg, dien gij betreden hebt! Weet gij dan niet, dat die weg henenvoert naar een verschrikkelijken afgrond?" zoo smeekte handenwringend zijn arme, beklagenswaardige moeder, toen de jongeling wederom op een goeden dag, in stede van zijn avondgebed te gaan verrichten, met zijn makkers naar de herberg wilde gaan.

Op ruwe, hardhandige manier stiet hij de handen zijner smeekende moeder weg, een hardvochtig en tevens onbeschaamd lachen kwam over zijn lippen.

„Laat me mijn gang gaan, ik ben geen schooljongen meer! Wat moet ik aldus gaan doen?"

„Vraagt ge dit nog?" antwoordde de vrouw, bleek en sidderend.

Toen stond de zoon vóór haar, met vermetele en trotsche houding, met een spotlach om de lippen en met een boosaardigen blik in de donkere oogen. „Ik geloof aan niets, neen, volstrekt aan niets!" zeide hij. „En als we eenmaal dood zijn, dan is het met alles uit. Ik geloof enkel aan een plezierig leven!" — en verdwenen was hij.

Maar de ongelukkige moeder, de arme vrouw, zij zonk luide snikkend op de knieën en wrong zich de handen, doch haar lippen konden geen gebed stamelen, want al te vreeselijk hadden de verschrikkelijke woorden van den ontaarden zoon haar hart getroffen.

. . . .

Jaren zijn er verloopen sinds die droevige stonde. In de stad W..... is op zekeren avond — het is Paasch-Zaterdag — in een vertrek een gezelschap bij elkaar, bestaande uit jeugdige, overmoedige lieden. Die jongeling daar, met die fraaie, donkere gelaatstrekken en zwarte oogen, is de overmoedigste en dolzinnigste van geheel het gezelschap. Hij heft juist zijn jeneverglas omhoog en spreekt zijn makkers toe.

„Lang leve Hendrik, die vandaag zijn geboortedag viert. Mogen wij allen nog langen tijd in vreugde en vermaak ons leven doorbrengen! Laten we drinken op het welslagen van onze toekomstplannen! Ons glas geledigd op onze vrijheid! Weg met alles, wat onze plannen in den weg staat!"

De glazen rinkelden lustig tegen elkander, overmoedig gelach weerklonk door het vertrek, en ruwe scherts werd door het gezelschap ten beste gegeven. Maar al deze woeste jubel werd plotseling overstemd door iets anders. Door de geopende vensterramen zweefden plechtige geluiden de kamer binnen: de kerkklokken noodden de geloovigen tempelwaarts.

Een wijle scheen het, alsof die verheven klanken ook op deze ruwe harten een overweldigende macht uitoefenden. Eenigen lieten de hand halverwege zinken, die het glas omhoog hief; anderen luisterden verwonderd naar het klokgelui. Maar toen sprak de jongeling met de fraaie gelaatstrekken en met de vlammende oogen slechts weinige woorden uit, en opnieuw vlamde wilde gloed in het gezelschap op en een ruwe stem zeide: „Gij hebt gelijk, Frans! Dat is goed voor oude vrouwen en kleine kinderen!"

Luide lachend trad Frans naar het venster, om dit te sluiten..... maar toen was het, als deinsde hij, door een plotselinge duizeling getroffen, terug, en zijn rechterhand legde hij eenige oogenblikken op zijn oogen. Toen hij zich werktuigelijk uit het venster boog, viel zijn blik toevallig op een bank

ONZUIVERE HUID van 't gelaat, puistjes, pukkels, roode of schilferige plekjes
Wasch U met PUROLZEEP
Verkrijgbaar bij alle drogisten

FEUILLETON

SILVIO.

Een historische novelle uit de dagen van Mentana.

No. 23.

„Ik had het volgende nummer," „ik stond nog maar kort op wacht," sprak de tweede der drie zouaven, het was reeds zoo helder, dat men zeer goed onderscheiden kon. Er kwam een heer, die met zijn paard gevallen scheen te zijn, want hij zoowel als zijn paard waren over het geheele lichaam met stof bedekt. Hij leidde het paard, dat aan den voorpoot erg hinkte, bij den teugel. Het dier moet zich nog al bezeerd hebben, want het had een groote wond en de voorpoot was geheel bebloed."

„Zoudt gij dezen heer herkennen, indien gij hem zaagt?"

„Daar staat hij!" zeide de zouaaf en wees in de richting, waar Silvio rustig wachtte, tot hij den overste zou kunnen spreken.

Natuurlijk wendden zich aller oogen naar Silvio, en deze zag zich plotseling het voorwerp van aller opmerkzaamheid.

„Kapitein Moller," beval de overste zacht, „geef den post aan de poort het bevel, dat hij tot nader order dezen heer niet laat vertrekken."

Terwijl kapitein Moller dit bevel ging volvoeren, sprak de heer de Charette: „Het is de jonge markies Di Borgo, ik ken hem en heb hem meermalen in gezelschappen ontmoet. Ik geloof te kunnen beweren dat hij een in alle opzichten edel karakter heeft."

„Heb dan de goedheid hem te verzoeken bij ons te komen."

De heer de Charette begaf zich tot den jongen Romein, reikte hem vriendelijk de hand en vroeg naar zijn verlangen. Silvio maakte hem in korte woorden daarmede bekend waarna Charette hem naar de officieren voerde, en Silvio aan hen voorstellende, zeide: „De markies Silvio di Borgo wenscht onder de zouaven aangenomen te worden."

Deze verklaring van Silvio's aanwezigheid te dier plaatse verwekte natuurlijk eenige verbazing en men nam dan ook met de meeste hoffelijkheid eenige terughouding in acht.

„Gij hebt een gewichtig besluit genomen, mijnheer," zeide de overste Allet. „Hebt gij al het gewicht daarvan rijpelijk overwogen en wilt gij ons de redenen mededeelen, die u daartoe bewogen?"

„Mij dunkt, dit is zeer eenvoudig," antwoordde Silvio, „het schijnt mij toe dat mijn souverein den arm zijner onderdanen noodig heeft, en zoo is dus wel niets natuurlijker dan dat ik hem den mijne aanbied."

„Zijt gij gehuwd?"

„Neen, ik sta geheel alleen op aarde en heb aan niemand rekenschap van mijne handelingen af te leggen dan aan mijn geweten."

„En deze vrijheid wilt gij afstaan om u te buigen onder de strenge eischen der militaire tucht?"

„Zoolang het noodzakelijk is, ja. Zijn de gevaarlijke tijden voorbij, dan denk ik weder mijn ontslag te vragen."

„Hebt gij in den afgeloopen nacht een avontuur gehad op den weg van Frascati?"

Silvio was ten hoogste verbaasd, dat hij den officier hiervan onderricht vond. „Mag ik vragen," zeide hij, „hoe u dit ter oore is gekomen?"

„Neen mijnheer de markies," antwoordde de overste lachend aan zijn baard trekkende, „wanneer gij zouaaf wilt worden, moet gij uw superieuren geen vragen doen maar de hunne beantwoorden. Wilt gij ons omtrent uw avontuur eenige bijzonderheden mededeelen?"

„Ik werd door twee straatroovers overvallen, toen ik van een landelijk feest, dat mijne tante, de markiezin Bianchi, gegeven had, naar Rome terugkeerde."

„Waren deze roovers te paard?" vroeg de overste Allet.

„Neen," antwoordde Silvio, "zij lagen in een boschje verscholen, en sprongen, nadat zij hunne wapens gelost hadden, op den straatweg."

„En hoe gelukte het u tegen hen te verdedigen?"

„Den eenen schoot ik een lading schroot in het gezicht, van den tweeden werd ik bevrijd door drie ruiters."

„Zoo," zeide de overste Allet, terwijl een blos van genoegen op zijn gelaat verscheen, „kent gij misschien een van deze ruiters?"

„Neen, en ik wensch ook volstrekt niet met hen in kennis te komen dan op het slagveld; want zij hebben mij het leven gered, en ik zou het als eerloos beschouwen hen aan het tuchthuis over te leveren, al zouden zij dit ook om andere redenen verdiend hebben."

De overste fronste het voorhoofd, maar de graaf de Bourbon-Chalus sprak: „Dat is ridderlijk gedacht, jonge man, en ik verzoek uwe vriendschap voor mijn zoon, die binnen weinige dagen hier zal aankomen, om eveneens het zouavenpak te dragen."

„Daar heeft mijn broeder Albin mij over geschreven," bemerkte luitenant Charette, hij zal hem te Toulon ontmoeten, vanwaar zij te zamen den overtocht maken zullen."

„Wat!" riep Allet, „uw broeder heeft een langdurig verlof gekregen, om de nicht des graven Bourbon-Chalus te huwen. Wil hij zijne jonge vrouw verlaten?"

„Een Charette kan onmogelijk ontbreken," antwoordde de luitenant met nadruk, „wanneer hij het vaandel, waaraan hij trouw gezworen heeft, bedreigd ziet."

„Mijn broeder," sprak de graaf Chalus, „zal hem binnen weinige dagen met een groot transport recruten volgen."

„Hoe!" vroeg de overste Allet, „is uw broeder werfofficier? Dat wist ik niet."

„Neen," antwoordde de graaf lachend, „hij behandelt de zaak slechts als een private. Hij wilde aan het hoofd van 1000 man zijn intocht in Rome houden, en die ter beschikking stellen van den H. Vader. De tijd is hem echter helaas te kort geweest, en hij moet zich dus met eenige honderden mannen vergenoegen."

„Mijnheer de graaf," sprak de overste Allet, „ik maak u mijn compliment. In de offervaardigheid voor eene groote zaak vindt de Fransche natie haar weerga in Europa niet. Maar wij hebben de zaak van onzen nieuwen recruut

omhoog rijzende kerktoren, welks spits bekroond wordt door het kruis. De laatste stralen van de ondergaande zon gieten een vurigen gloed over dit kruis uit; als in bloed gedoopt, teekende dat kruis zich scherp af tegen den donkeren hemel.

Maar deze ontroering duurde niet lang. Toen Frans wederom onder zijn makkers was gezeten, was hij nog dolzinniger dan deze; en terwijl men hier in dit vertrek met door drank verhitte, ruwe stemmen afschuwelijke liederen zong, vierde men in de kerken van de stad W., vierde de geheele Christenheid de Verrijzenis des Heeren.

. . . . . .

Sinds dien avond waren maart den verloopen. Het is een stormachtige April dag en donkere wolken drijven door de lucht, wild, woest door den stormwind voortgezweept. In dezelfde kerk, waar de ongelukkige moeder voor de bekeering van haar eenigen „verloren" zoon heeft gebeden, staat op dien stormachtigen April-dag een eerbiedwaardige grijze priester op den kansel; zijn mond spreekt edele, bezielde woorden tot de toehoorders, er werd in deze kerk een missie gehouden.

De lampen gloeien in het middenschip van het kerkgebouw, maar in een donkeren hoek leunt een slanke jongeling met zwarte haren. Zijn gelaat is somber, zijn oogen vlammen à's in toorn, zijn lippen zijn vast op elkaar geklemd, zijn rechterhand is gebald. De sombere jongeling wil heengaan, maar hij komt er niet toe. Als gloeiend erts, druppel voor druppel, valt elk woord, dat daár op den kansel verkondigd wordt, neder op zijn hart, het is, alsof de hand Gods hem tegenhoudt en hem dwingt te blijven, waar hij is. Hij blijft dan ook in den tempel.

En de grijze priester spreekt van den almachtigen God, van de eeuwige zaligheid, maar hij spreekt ook van den dood, van den eeuwigen dood, en het hart van den jongeling beeft en siddert voor de gespierde woorden van den Missionaris

In een bank is de moeder van den jongeling gezeten, zij denkt aan den verloren zoon, die nogaltijd de lieveling haars harten is, zij bidt voor hem en vermoedt niet, dat hij zóó dicht in haar nabijheid is.

Hoe was hij zoo onverwachts in deze kerk gekomen? Och, een zeer werelds che beweegreden had hem daar binnen gedreven. Op de straat zag hij een bekoorlijk meisje, hij wilde haar aanspreken. Toen schouwden twee donkerblauwe oogen hem zóó ernstig, zóó wonderbaar zacht aan, dat de woorden hem op de lippen bestierven. Als hij het meisje de kerk zag binnentreden, volgde hij haar ook daarbinnen.

Doch weldra vergat hij, wat hem hierheen gedreven had.

„Daar bestaat een eeuwige een rechtvaardige God." Deze ernstige woorden troffen zijn ooren. Toen plaatste de jongeling zich in den donkeren hoek der kerk en luisterde toe. Elken avond begaf hij zich naar de predikatie en stond steeds op dezelfde plek. Als op den sluitingsavond van de Missie machtige orgeltonen het kerkgebouw doorkruisten, honderden kaarsen den tempel verlichtten en de heerlijke, aangrijpende lofzang *Te Deum* werd aangeheven, toen zonk ook Frans op de knieën, boog zijn hoofd, terwijl zijn oogen met tranen gevuld werden.

De Paaschklokken verkondigden de Verrijzenis. Geluk en zalige vrede heerschte nu in de ouderlijke woning van Frans: de ouders hielden den verloren zoon in hun armen omklemd.

„Moeder," zeide de jongeling met bevende stem, „ik was verloren, maar God heeft mij het leven teruggeschonken."

Frans werd nu wederom een degelijk werkman, en zijn heilige beloftenis: ook een trouwe, oppassende zoon te blijven.

Misschien zal, wanneer het volgend jaar de lente wederom in het land komt en de Paaschklokken de „Verrijzenis" verkondigen, Frans een stralende bruid aan zijn zijde hebben, dat bekoorlijke meisje met die reine oogen, dat hij gevolgd was binnen het kerkgebouw, waar zijn gestorven ziel verrees tot een nieuw leven. *St. B.*

Een echte koker
Zenuwtabletten
is altijd voorzien van den
naam A. Mijnhardt. Zeist.
Men vrage in eigen belang
dus MIJNHARDT's
Zenuwtabletten
Per koker 75 ct. bij
apoth. en drogisten.
PHARM. FABR. A. MIJNHARDT ZEIST

KERKBERICHTEN.

Parochie van St. Petrus te Boxtel.

ZONDAG 23 April de H. Missen om 6, 8 en 10 uur.

Na den middag om 3 uur Lof en Rozenhoedje en plechtige Processie met alle afdeelingen der H. Familie: Degenen, die gewoon zijn iets in de processie te dragen worden verzocht zulks ook ditmaal te doen.

De zieken welke de Paasch-Communie moet worden aan huis gebracht, moeten van daag na de Hoogmis worden aangegeven.

Die hun zuivelgeld nog niet hebben voldaan worden verzocht dat vandaag of morgen te doen in de bus onder het beeld van O. L. Vr. v. Lourdes.

A.s. Dinsdag feestdag van Sint Marcus zal na de H. Missen van half 8 en half 9 de Litanie van Allerheiligen worden gebeden voor de vruchten der aarde, na de H. Mis van 6 uur processie, waaronder de Litanie van Allerheiligen wordt gezongen

Deze week de H. Missen om 6 uur, half 8 en half 9.

Donderdag Lof om half 8 en op de andere dagen om half 8 Rozenkrans.

MAANDAG 6 uur lez. mst. Gerardus Sterk, half 8 lez. mst. Anna B. v. d. Laar-v. d. Putten, half 9 gef. gez jgt. Everardus v. d Loo.

DINSDAG 6 uur lez. mst. Joanna M. v. d. Loo-v. d. Broek; half 8 lez. jgt Joannes van Overbeek en zijne echtgen. Maria v. Kleef; half 9 gef. gez. jgt. Gertruda v. d. Loo.

WOENSDAG 6 uur gez. dienst Joanna van Gemert-van Biljouw te Vught overleden; half 8 lez. mst. Martinus van Oers; half 9 gef. gez. jgt. Lamberdina v. d. Loo.

DONDERDAG 6 uur gez. jgt. Maria Broekmeulen-Hazenberg; half 8 lez. mst. Martinus van Oers; half 9 gef. gez. jgt. en H. Missen den Heer Wilhelmus de Leeuw.

VRIJDAG 6 uur lez jgt Johannes van Rumund; half 8 lez. H. Mis Joanna M van Son-Kusters, Par. H. Hart overleden; half 9 gef gez. jgt. en H. Missen Mej. Catharina de Leeuw-van Susante.

ZATERDAG 6 uur lez. jgt. Johanna v. d. Meerendonk-den Dekker; half 8 lez. jgt. Maria Cath. v. Rumund-van Hout; half 9 gef. gez. jgt. Theodorus Peters.

Gedoopt: Embertus, zoon van Henricus v. d. Bersselaar-van den Langenberg.

Parochie van 't H. Hart van Jezus te Boxtel.

ZONDAG H. Diensten om 7, 8½, 10½ Hoogmis met preek. Namiddag om 3 uur lof met rozenhoedje en om 4 uur H Familie.

Dinsdag feestdag van den H. Marcus. dan zal na elke gestelde H. Mis de litanie van Allerheiligen worden gebeden voor het behoud van de vruchten der aarde

Vandaag zal de 2e schaal omgaan voor de versiering van O. L. Vr. in de Meimaand.

Op de gewone Zaterdagen en biechtdagen zullen wij in 't vervolg biecht hooren van 3—4 en van 6—8 uur.

MAANDAG om 7 uur lez. jgt. voor Willem v. d. Broek, om 8 uur zing. jaarget. voor Johannes Servatius van den Brand.

DINSDAG om 7 uur Gef. zing. jaarget. voor den Heer Johannes van den Eerden, om 8 uur lez. mdst. voor Lambertus van Dijk.

WOENSDAG om 7 uur lez. jgt. voor Adrianus Boons, om 8 uur jgt. voor Lambertus, Lamberdina, Petrus, Johannes en Maria Goossens.

DONDERDAG om 7 uur lez. Dienst voor Marinus Hazenberg als lid van de Boxtelsche Harmonie, om 8 uur lez. Dienst voor Andreas van Etten Zevenbergschenhoek overl.

VRIJDAG om 7 uur mndst. voor Anna Maria Bekkers, om 8 uur zing. jaarget. voor den Heer Sebastianus Clercx.

ZATERDAG om 7 uur lez. Dienst voor Andreas van Etten te Zevenbergschenhoek overleden, om 8 uur lez. mndst. voor Cornelis Wagemakers.

Nog zullen deze week om 7 uur geschieden:

Woensdag lez. mndst voor Johanna van den Nieuwenhuijzen.

Vrijdag mndst voor Johanna Maria van Erp.

Zaterdag jgt. voor Arnoldus van der Linden en Laureutia hvr.

Gedoopt: Hendricus z. van Arn. Wagenaars-van Kessel, Maria d. van Johannes van der Sande-van den Biggelaar.

Overleden: Kind van Cornelis de Hond 6 weken.

Retraite Uden.

Van 27—30 Mei zal er eene retraite te Uden gehouden worden, wie deze retraite verkiezen mede te maken moeten zich daarvoor op de pastorie opgeven.

Parochie van den H. Lambertus te Gemonde

Beloken Paschen.

Na den middag half 3 lof en daarna H. Familie.

MAANDAG 7 uur, z. mndst. Joanna Maria v. Dijk, half 8 z. mis Henrica Wijers, lid broederschap H. Hart.

DINSDAG 7 uur, z. j. Joanna hvr. van Joannes v. d. Rijdt.

WOENSDAG 7 uur, z. j. Joannes v. d. Rijdt, Maria Cath. de hvr., half 8, z. mis Anna Maria Voets, lid broederschap Lev. Rozenkrans.

DONDERDAG 7 uur, z. j. Paulus v. d. Westelaken.

VRIJDAG 7 uur, z j. Gerardus v. d. Westelaken.

ZATERDAG 7 uur, z. j. Joanna hvr. Gerardus v. d. Westelaken, half 8, z. mis Elisabeth v. d. Nieuwenhuizen, lid broederschap lev. Rozenkrans.

Dinsdag, feestdag van den H. Marcus, zal na de H. Mis van 7 uur de litanie van Allerheiligen gezongen worden, om den zegen van God te verkrijgen over de vruchten der aarde.

Gedoopt: Henricus Antonius, z. v. Adrianus Geerts-Timmermans, Joannes, z. v. Petrus v. d. Langenberg-v. d. Langenberg, Henrica Joanna, d. v. Lambertus v. d. Oetelaar-Vervoort.

Parochie van den H. Willibrordus te Esch.

Namiddag om 3 uur Lof. Zij die nog niet voldeden voor het zuivel, worden verzocht zulks vandaag te doen. Dinsdag St Marcus na de H. Mis zal de Litanie van alle Heiligen gezongen worden voor de vruchten der aarde

MAANDAG mst. Henr. Konings.

DINSDAG z. d. Johanna van Gemert te Vught overleden.

WOENSDAG l. mis Johanna van Dijk, lid Retraitenpenning.

DONDERDAG mst. Maria Barbara Konings.

VRIJDAG mst. Willibrord van Exsel.

ZATERDAG l. mis. Willem v. d. Langenberg te Udenhout overleden.

Overleden: Johanna Broekmans, echtgenoote van Josephus van Dijk.

Aan giften door bem. van pastoor en collecte op Paaschmaandag, tot leniging hongersnood Rusland 220 gulden.

Parochie van St. Jans Onthoofding te Liempde.

ZONDAG de 1ste mis tot welzijn der parochie, 10 uur z. mdst. Theodorus Versantvoort. 3 uur Lof; na het lof prijsuitdeeling aan de kinderen der 3de plechtige H. Communie

MAANDAG 7 uur z. m. Elisab. van Giersbergen † Gemonde, half acht z m. Woutrina Petrus Welvaarts † Eindhoven.

DINSDAG 7 uur z. m. vruchten der aarde van wege Hezelaar.

WOENSDAG 7 uur l. j.g. Wilh. Adr. van de Schoot.

DONDERDAG 7 uur l. m. tot bijzondere intentie.

VRIJDAG 7 uur l. j g. Johanna Maria Frans van Haaren, half acht l. m. tot bijzondere intentie.

ZATERDAG 7 uur z. mdst. Anna Maria Marinus Timmermans, half acht z. j Jan van Lieshout.

ZONDAG 7 uur l. jg. Johannes Smulders.

30e Elisabeth van Giersbergen † Gemonde. Eerw. Zuster Radboda † Liempde. Woutrina Petrus Welvaarts † Eindhoven.

7de Johannes v. d. Meerakker † Liempde.

Gedoopt: Theodorus A. M. z. van Petrus H. v. Eijndhoven-Smulders, en Antonius F. z. van Hendricus v. d. Velden-van Hersel.

H. Hart-monument. Liempde.

Van N.N. f 3.50

Parochie va Sint Petrus te Vught.

ZONDAG nam. 3 uur Lof half 4 H. Familie.

MAANDAG 7 uur en 7¾ gel. zev. G. v. d. Vondevoort, half 9 gez. mdst. mevr. Diepen.

DINSDAG 7 uur gez. jg. Wilh. v. Liempt, 7¾ gef. gel. jg. heer P. Muskeijn, half 9 gez. jg. heer Theod. Pijnenburg.

WOENSDAG 7 uur gef. gel. jg. P. Kroon 7¾ gel. jg. Petrus den Otter, half 9 gez. jg. echtg. heer Th. Pijnenburg.

DONDERDAG 7 uur gel. jg. hvr. P. den Otter, 7¾ gel. jg. Fr. v. d. Voort, 9 uur gez. Huwelijksmis.

VRIJDAG 7 uur gel. jg. Joh. Hurks, 7¾ gel. jg. echtg. Fr. v. d. Voort, half 9 gez jg heer Joh. Vesters.

ZATERDAG 7 uur gel. jg. echtg. heer Eijkemans, 7¾ gel. jg. Joh. v. Gemert, half 9 gez. jg. Hendr. Kluijtmans.

Vandaag de wekel. mis Past. Lips.

In de Gest. 4 gel. zev. G. v. d. Vondevoort, 1 weldoeners der kerk, mdst. 1 wed. J. v Aarle, 1 echtg. P. v. d. Ven, 2 mevr. v. Woerkom, 2 M. v. d. Steen, 1 echtg. J. v. d. Bosch, 1 wed. G. v. Kasteren, 1 wed. J. Toemen, 1 Corn. Vugts, jg. Joh Jonkergouw, echtg J. Jonkergouw, A Jonkergouw, J. Paashuis, wed. C. v. d. Bruggen. E. v. Zandvoort, H. Machielsen, echtg. H. Machielsen, A. Machielsen en K. v. Keuler, 1 Joh. v. Grinsven, 1 Mevr. v. d. Pol, 8 wed W. v. Gemert, 2 P. Bekkers, 2 Wilh. v. d. Langenberg.

Heden (Zondag) na de Hoogmis worden in het Patronaat voor de R. K Jongensschool aangegeven de kinderen die met Mei 6 jaren zijn geworden. Zij moeten medebrengen een opgaaf van naam, voornaam en dag van geboorte alsmede huisnummer en naam van ouders of verzorgers.

Voor de zieken, die hun Paschen nog niet hebben gehouden, duurt de Paaschtijd tot Drievuldigheid-Zondag. Uitstel tot dien tijd vragen, is dus niet noodig. Zieken, die verlangen hun Paschen thuis te houden, kunnen zich na de Hoogmis in de sacristie laten aanmelden.

Op den eersten Vrijdag van de maand Mei doen de kleine kinderen, die met Mei 7 jaren zijn, hunne eerste H. Communie. De ouders worden beleefd en dringend verzocht hunne kinderen door onderricht en gebed daartoe voor te bereiden.

Voortaan wordt Zaterdags biecht gehoord van half 5 tot half 9.

Dinsdag, feestdag van St. Marcus, wordt na de mis van 7 uur de Litanie van alle heiligen gezongen voor de vruchten der aarde.

Vanaf heden begint het Patronaat voor de jongste afdeeling om 5 uur en eindigt om 7 uur.

Huw.: Franciscus Jansen en Elizabeth Mackies III. — Josephus Chr. M. Govers en Petronella Timmermans II. — Wilhelmus v. Zandbeek en Maria v. d. Bosch II. — Willem Kuper en Anna v. Weert II. — Adrianus v. Rooij en Joanna M. Demmers II. — Jacobus A. J. Verzantvoort en Jacoba A. Reijner I. — Wilhelmus Heesters en Wilhelmina Boers I. — Wilhs H. J. Vos en Cornelia G. v. d Hoogen I.

Gedoopt: Maria J. E. d. v. Ants H. A. v. Oers en Aleida J. Hendricks. — Gerarda J. M. d. v. Hendrikus G. Broekhof en Martina v. Herpen. — Wilhelmus J. z. v. Jos. J. v. Wijk en Joanna M. v. Beek. — Josefus H. z. v. Martinus Vissers en Johanna Renne. — Martinus z. v. Martinus v. d. Steen en Joha v. Lievenoogen. — Lambertus W. z. v. Henricus Oerlemans en Wilha Witlox. — Henricus z. v. Henr. v. Doremalen en Joanna v. d. Bruggen. — Joannes W. P. z. v. Petrus Jonkergouw en Hendr. v. Breugel. - Henrica A. d. v. Henricus v. Boxtel en Johanna Verhoeven. — Petrus P. z. v. Ant. v. d. Meerendonk en Josephina Winkens. — Petronella F d. v. Joh. A. Küper en Petr. G. Mansvelt.

Overleden. Gerardus v. d. Vondevoort.

Giftenlijst voor de Missie Boxtel.

Vorige opgave	f 9476.22
Van een Rikclub	4.—

Missie-comité Liempde.

Overschot collecte Klein Hoekje	f 2.01

Transporten R. K. Huisvestings-Comité.

Het Centr. Bureau van het Ned. R. K. Huisvestingscomité deelt ons de volgende data mede van aankomende en vertrekkende kindertransporten:

Aankomst van Breslau 26 April; vertrek naar Breslau 5 Mei.

Aankomst van Weenen 29 April; vertrek van Weenen 1 Mei.

Aankomst van Duitschland 2 Mei; vertrek naar Duitschland 5 Mei.

Aankomst van Boedapest 17 Mei; vertrek naar Boedapest 22 Mei.

Tentoonstelling van de Boxtelsche Missie-Naaikring.

Tot het Eere-Comité voor deze tentoonstelling zijn bereids toegetreden: de ZeerEerw. Heer F. Eras, pastoor van de parochie van het H. Hart; de ZeerEerw. Heer J. W. J. Spierings, pastoor van St. Petrus; de ZeerEerw Heer J. v. Doremalen, pastoor van Gemonde; de ZeerEerw. Pater J. de Louw, overste van de Procure der Witte Paters; de Zeer Eerw. Pater De Waele, overste van de Assumptionisten van Stapelen en de Edelachtb. Heer F. van Beek, Burgemeester van Boxtel.

Hongerend Rusland.

De totale opbrengst van de collecte voor bovenstaand doel te Boxtel gehouden bedraagt f 1100.

Hiervan gaat f 275 naar de Drentsche Venen, behalve 1550 K. G. aardappelen, 623 K. G rogge, 145 K. G. vleesch en vet, 25 K. G. oude kleeren, 20 K. G. boonen en erwten, klompen.

De in ons Kerkklokje vermelde giften bedragen voor de Venen f 18½, en voor Hongerend Rusland f 65; daarbij komt nog het bedrag van f 168,90 dat de opbrengst was der gecolporteerde fotoboekjes.

Agenda der R. K. Vereenigingen te Boxtel.

Zondag 23 April, Spaarkas 11½, zaal A, Kolenbond 11½, zaal B.

Donderdag 28 April, Zaal A B C D ter beschikking voor den keuringsraad.

Zaal B, Ledenvergadering St. Raphael 7.30.

Zaterdag 29 April, Voetbalv. Brabantia zaal C 7½, uur.

Contributie betaling bouwvakarb. zaal A van half 5 tot half 7.

Bibliotheek van 7—8 zaal A.

ALGEMEENE BERICHTEN

R. K. Jonge Boerenstand Boxtel.

Op Zondag 30 April te half vier zal in de R. K. Landbouwschool een algemeene vergadering worden gehouden. Daar zal een leeraar dier school met ons komen spreken over de veevoeding en zal evenals de vorige keer ruime gelegenheid worden gegeven tot vragen stellen. Alle leden worden in hun eigen belang *dringend* verzocht deze vergadering mee te maken en ook het bezoek van degenen, die zich nog als lid willen opgeven en ook van oudere boerenbondsleden zal zeer op prijs worden gesteld.

Voor het Bestuur,
P. V. D. MEIJDEN, *Secretaris.*

Kruisverbond Pius X.

Het bestuur besloot op Beloken Paschen te Esch een propagandavergadering te gaan houden met medewerking van de propagandaclub Sobriëtas.

—

BOXTEL. Onder leiding van den Geestel. Adviseur, kap. Smulders, zal de K K. Werklieden Vereeniging St. Jozef haar jaarlijksche bedevaart houden naar onze Zoete Lieve Vrouw van den Bosch op Zondag 7 Mei. 't Volledige program zal in het volgende nummer worden aangegeven.

Licht op. (Zomertijd)

21/22 April	8.37 n.m.	— 5.20	v.m
22/23 „	8.38 „	— 5.18	„
23/24 „	8.40 „	— 5.16	„
24/25 „	8.42 „	— 5.14	„
25/26 „	8.43 „	— 5.12	„
26/27 „	8.45 „	— 5.10	„
27/28 „	8.46 „	— 5.08	„
28/29 „	8.48 „	— 5.06	„
29/30 „	8.49 „	— 5.05	„
30 April/1 Mei	8.52 „	— 5.02	„

Van hier en elders.

Minister Ruijsch is van de conferentie van Genua al teruggekeerd, daar zijne aanwezigheid in de Eerste Kamer noodzakelijk was.

—

Door het accoord tusschen Rusland en Duitschland gesloten, is wat oponthoud gekomen in de conferentie te Genua.

—

Voor den eerbiedwaardigen Pater Petrus Donders zal te Tilburg een standbeeld opgericht worden.

---

geheel uit het oog verloren. Welaan, mijnheer de markies, volhardt gij in uw wensch om bij het corps degelijk te worden?"

„Ongetwijfeld," antwoordde Silvio.

„Goed, dan zal ik u naar het recrutendepot verwijzen. Kapitein Moller, wilt gij den schildwacht zeggen, dat het bevel, hetwelk ik zoo even gegeven heb, ingetrokken is!" Dit zeggende, wenkte hij een ordonnans, en gaf hem den nieuweling over, opdat deze gekleed en naar een korporaal verwezen zou worden. Daarna mocht hij gaan waar het hem behaagde, zonder evenwel de stad te verlaten en moest hij zorgen vóór tien uur des avonds in de kazerne te zijn, daar dit de tijd van de taptoe was.

De officieren, die zich om den overste Allet verzameld hadden, vermoedden niet, dat zij letterlijk op een vulkaan stonden. Terwijl zij beproefden het net der samenzweerders te verscheuren, woelden twee harer geschikste werktuigen onmiddellijk onder hen in den grond en maakten de voorbereidselen tot een der ongehoordste gruwelen, die de geschiedenis kent. Daar benneden stond in een gang, die nauwelijks een persoon toeliet er door te gaan, de metselaar Monti met een houweel in de hand, waarmede hij het gesteente stuk sloeg. Een olielamp, die in de onzuivere lucht een stinkenden walm verspreidde, wierp slechts een spaarzaam licht om zich heen. Dat licht viel op het starre gelaat des metselaars, hetwelk nog roodder was, dan toen hij voor de eerste maal verschenen in het huis van Teresa. Met regelmatige slagen sloeg hij op het gesteente, maar hij wendde daarbij zooveel kracht aan, dat hem het zweet langs de wangen droop. Nu en dan onderbrak hij zijn arbeid, om een teug te nemen uit een groote kruik die met wijn gevuld was en in zijne nabijheid stond. Dan leunde hij een wijl op zijn werktuig tot Tognetti hem tot nieuwen arbeid aanspoorde.

Deze was nu niet de coquette jongeling, die des avonds zoo gaarne over het Corso dwaalde. Een oud wollen hemd van blauwe kleur, op vele plaatsen besmeurd en gescheurd, bedekte het bovenlijf. De mouwen waren tot boven de ellebogen opgestroopt en daar het hemd van voren openstond, kon men de breed gespierde borst van den onderaards hen arbeider beschouwen. Van dezelfde kleur en stof was zijn wijde broek en deze beide kleedingstukken waren de eenigen, die hij droeg. Hij verzamelde het puin, dat zijn meester vormde in een kruiwagen en voerde het weg; was er geen genoegzame voorraad van puin, dan hield hij zich bezig met het schragen van de zoldering van den gang door middel van balken.

„Tognetti," sprak Monti in een der oogenblikken van rust, welke hij nam om zijn mond te laven, „het is toch een verduivelde ondernneming. Vindt gij ook niet?"

„Ik geloof, meester, dat wij ons daarover het hoofd niet moeten breken. Wij bekomen ons geld en geven daarvoor onzen arbeid. Hiermede is de zaak uit."

„Ja, wij bekomen ons geld," zeide Monti, „een schoon stuk geld, meer dan men voor eerlijken arbeid betaalt."

„Bekommer u daar niet over. Wij plegen geen misdaad."

„Dat wij werken om den zouaven een weg te geven, langs welken zij na de taptoe de kazerne verlaten kunnen, geloof ik niet," vervolgde Monti, zijn houweel in den muur slaande, „dat is een doekje voor het bloeden, Tognetti een praatje, dat men u op de mouw heeft gespeld."

De gezel stond tegen een balk geleund met over elkander geslagen armen en een spotlach gleed over zijne lippen, toen zijn meester hem verweet dat hij zich slechts een praatje op de mouw had laten spelden. Hij wist immers dat slechts zijn meester zich dit verhaal had laten aanleunen.

„Drink nog eens en ga dan weder aan den arbeid. Het is niet altijd goed veel te weten, en ik zie niet in waarom wij ons onzen arbeid niet goed zouden doen betalen, als men daartoe bereid is."

„Neen, zeide Monti met de hardnekkigheid van een half beschonkene, „ik wil nu eenmaal weten, waarvoor ik mijn geld bekom. Dat verhindert echter niet dat wij een goeden teug nemen." En als wilde hij de waarheid dezer woorden bevestigen, nam hij een grooten teug, zoodat hij, toen hij daarmede ten einde was, de zonderlingste beelden zag, welke de vlam van het graflicht voor zijne oogen deed dansen. „Hier, Tognetti, drink ook eens."

Deze greep misnoegd naar de kruik en dronk. Naar de verdwaasde oogen en de dubbel slaande tong des meesters te oordeelen, begreep Tognetti dat heden aan eene voortzetting van den arbeid niet meer te denken was. Hij wierp dus den kruiwagen omver, stak een der sigaren aan, die hij op een vooruitspringenden steen had nedergelegd, en zette zich op den kruiwagen met de ellebogen op de knieën en de kin op de handen leunende. Zoo beschouwde hij met innige verachting zijn meester, zoover zulks door de dikke rookwolken zijner sigaar mogelijk was.

Ook de meester scheen te gevoelen dat hij niet geheel zeker meer van zijne beenen was, want hij wentelde een steen met het vlak naar boven en zette zich er op neder, terwijl hij met den breeden rug tegen den wand van den gang leunde. Beide zaten een wijl zwijgend tegenover elkander.

„Ja, Tognetti, waarvoor ontvangen wij het geld, en wie betaalt het?"

„Dat geld bekomen wij voor het graven van den gang, en de edele heer betaalt het."

„Waartoe moet de gang gebruikt worden, en wie is de edele heer!"

„Op uwe gezondheid, meester," zeide Tognetti en zette de kruik aan den mond. Dan reikte hij haar over aan Monti, die hem het respectabelste bescheid gaf.

„Gij moet niet zooveel drinken, mijn jongen," zeide Monti, meer met de tong klapperend dan sprekend. „Wijn verhit het bloed en doet u tuimelen. Maar dan kan ik u voor den arbeid niet meer gebruiken en gij moet u een anderen meester zoeken."

„Dat zult gij toch niet doen, meester," zeide Tognetti met een spotlach. „Het zijn slechte tijden en ik zou niet weten wat te doen, als gij mij uit uw dienst zoudt

Verl. Dinsdag is te Utrecht de groote politieke landdag der R.K. Staatspartij gehouden.

—

De geallieerden op de conferentie te Genua eischen onmiddelijke erkenning der Russische schulden.

—

Kapp is in Duitschland gearresteerd.

—

Onze Regeering zal maatregelen nemen tegen het posten van Hollandsche brieven in Duitschland.

—

De Duitsche hotelprijzen, worden even duur als voor den oorlog.

—

Italië zal deelnemen aan de onderhoudskosten van de ex-keizerin Zita.

—

Het bezoek der koningin aan Amsterdam is uitgesteld tot 8 Mei.

—

Onze Eerste Kamer heeft hoofdstuk III der voorstellen tot grondwetsherziening verworpen.

—

De kwestie van het Duitsch-Russisch verdrag is opgelost.

—

Adverteert in dit Blad

Parapluie-Modemagazijn H. WILLE

Hooge Steenweg 19 :: 's-Hertogenbosch

Zelfbinders

Strikjes

Sokken

Parapluies
Wandelstokken
Reparatie-Inrichting

Dames-, Heeren- en Kinder-Handschoenen

Burgerlijke Stand der Gemeente Boxtel.

Vanaf 13 t/m. 20 April 1922.

GEBOREN: Hendrikus J. z. v. A. Wagenaars en Th. v. Kessel, Tongeren; Hendrikus A. z. v. A. Geerts en J. M. Timmermans, Gemonde; Maria J. d. v. J. J. v. d. Sande en H. v. d. Biggelaar, Tongeren; Johannes z. v. P. G. v. d. Langenberg en J. M. v. d. Langenberg, Gemonde.

ONDERTROUWD: Bernardus J. v. d. Brand 21 j. en Johanna A. M. v. d. Bosch 20 j. Boxtel; Theodorus M. Hoenselaars 24 j. en Dominica Hazenberg 23 j. Boxtel; Hendrikus v. Grinsven 33 j. en Joanna v. Hoofl 23 j. Boxtel; Adrianus B. M. d. Poorter 24 j. en Gerarda M. v. d. Heijden 32 j. Boxtel.

OVERLEDEN: Cornelia C. M. d. Hond 4 maanden, Breukelen.

BEKENDMAKING.

Belasting op tooneelvertooningen en vermakelijkheden in de gemeente Boxtel.

Burgemeester en Wethouders der gemeente Boxtel, brengen het navolgende ter kennis van belanghebbenden:

Ten minste tweemaal 24 uren vóór den aanvang der vertooning of vermakelijkheid en onder vertoon van de vergunning, ingevolge de bepalingen der plaatselijke politieverordening, zoo die vereischt wordt, behoort schriftelijke kennis te worden gegeven van de vertooning of vermakelijkheid aan Burgemeester en Wethouders met bijvoeging van alle gegevens, die voor de vaststelling der belasting worden vereischt.

De aangever ontvangt daarna opgave van het bedrag der belasting en bij het heffen van entrée, tegen betaling der belasting, een gewenscht aantal afgestempelde toegangsbewijzen, zoo noodig van verschillende rangen, of bij verschuldigde belasting voor vloeroppervlakte een bewijs dat de belasting is voldaan.

Niet gebruikte en in het couponboekje nog niet uitgescheurde toegangsbewijzen kunnen na afloop der vertooning of vermakelijkheid worden teruggegeven waarna de te veel betaalde belasting wordt gerestitueerd.

De belasting bedraagt:

a. voor tooneelvertooningen en vermakelijkheden waarvoor toegang wordt verkregen door betaling van entréeprijzen, 20% van den entréeprijs;

b. voor dansspartijen, waarvoor alleen toegang is te verkrijgen door betaling van een entréeprijs, 20% van den entréeprijs;

c. voor dansspartijen, waarvoor geen entréeprijs is verschuldigd: 1. in localiteiten f 0,20 per M² vloeroppervlakte per dag of gedeelte daarvan, tot een maximum van f 30.—:

2. in de open lucht f 15. per dag of gedeelte daarvan.

Vrij van belasting zijn tooneelvertooningen en vermakelijkheden, welke door vereenigingen worden gegeven en *uitsluitend om niet* toegankelijk zijn voor hare leden en geïntroduceerden. Wordt ook toegang tegen betaling van een entréeprijs verleend, dan betalen de leden van vereenigingen (eereleden, donateurs, begunstigers enz.) 20% van het bedrag, dat betaald moet worden voor de plaats waartoe het lidmaatschap recht geeft. Geen belasting is verschuldigd voor de executanten of werkende leden van muziek- tooneel- en andere vereenigingen die aan de uitvoering medewerken. De vereeniging is verplicht de werkende leden voor elke uitvoering te voorzien van een afgestempeld toegangsbewijs.

Boxtel, 20 April 1922.

Burgem. en Weth. voornoemd,
F. W. VAN BEEK.
De Secretaris,
VAN DER MEIJDEN.

Snippertjes.

Mislukt.

Vader. „Zeer braaf, jongen, en bedenk, dat alles wat je geleerd hebt, niemand je ontnemen kan."

Zoon. „Wat ik niet geleerd heb nog minder, papa."

Sterk realisme

„Ja, mevrouw", zei onlangs een schilder, „ik kan u een schitterend bewijs geven hoe natuurlijk mijn winterlandschappen zijn. Laatst kwam er een bedelaar op mijn atelier, en toen hij mijn schilderij zag, dat een sneeuwstorm voorstelde, kreeg hij het zoo geducht koud, dat hij mijn overjas van den kapstok nam en er mee wegliep."

Voorzorg.

Conducteur. „Hoe kom jij met een plaatsbiljet 3e klasse in een waggon 1e klasse te zitten?"

Man. „Ja, ziet u, ik heb een mandje met kaas bij me, dat nog al erg stinkt en omdat die wagen toch leeg was, dacht ik, ik zal daar maar in gaan, dan hinder ik niemand."

„Kijk eens! die leeuw is juist mijn beeld!"

„Hoezoo?"

„Ja, zie je, ik ben van zoo'n grootsche natuur, maar ik word thuis door mijn vrouw te veel opgesloten gehouden."

Een eerlijk man.

Melkboer tot knecht: Je hebt toch genoeg water bij de melk gedaan, Jan?

Jan: Zeker baas.

Melkboer: Is 't heusch? Je weet ik houd niet van bedriegers, hoor.

Cafèhouder: Arie, haal nu gauw de leege glazen op..... Ze beginnen over de polletiek.

Marietje kon gister uw kerkboek niet terug brengen, omdat ze het in haar keel had.

Een chocolaad-fabrikant ontving den volgenden bestelbrief: Zend mij vijftig kilo; mijn voorraad is geheel uitgeput. — P. S. Mijn vrouw komt daar net van het magazijn en zegt dat we nog voorraad genoeg hebben. U hoeft dus niet te zenden.

Professorale verstrooidheid.

De huishoudster: (tot den professor): „Verbeeld U, professor, daar is het dienstmeisje van de trappen gevallen en heeft de knieschijf gebroken."

Professor: „Al weer? Dat meisje breekt nu ook letterlijk alles. Zeg haar, dat ze dadelijk de stukken opveegt en voor eigen rekening een nieuwe koopt.

ALLELUJA!

Als men hen zoo zag gaan, onverschillig voor al de blijde en door de Paasch-zon beschenen drukte, verdiept en geheel verzonken in hun gemeenschappelijke gedachte, dan was het gemakkelijk te raden, dat het tusschen hen over een ernstige zaak ging.....

De een, klein en hoog verre van iemand, was voortdurend in beweging als een ware windmolen. Zijn korte gezegden hadden nu eens het koud snijdende van een mes, dan weer het warm aanhalige van een moederlijke liefkoozing. Elk oogenblik ging zijn rechterarm onder den linker van zijn metgezel met een meetroonende beweging, om zich dan weer met een gebaar van hartstochtelijke barschheid terug te trekken. Zijn vlammend oog bespiedde met spanning de vorderingen van zijn overredeling. Die man had de buigzaamheid van de slang, de vasthoudendheid van den vos en de vlugheid van den tijgerkat. Al wie door hem op sleeptouw genomen werd, behoorde op zijn hoede te wezen.

De ander was blijkbaar geen kracht. Grooter, zwaarder, kalmer, luisterde hij heel wat meer dan hij sprak. Een onbestemd gelegenheids glimlachje zweefde twijfelachtig op zijne lippen. Hij had het voorkomen van iemand, wien men vraagt, een aardig ploertenstreekje uit te halen, die dat volkomen inziet, en die toch, bij slot van rekening, ja zal zeggen.

***

„Om kort te gaan,".... zeide de kleine met den grooten mond, „wat hebt gie te verliezen door bij ons te komen?".....

„Wel.... mijn godsdienst!"....

„Grappenmakerij!" riep de ander met luide vroolijkheid uit..... „Zoo even hebt gie met mij het uitgeschaterd, toen ik u al de schaduwzijden heb aangetoond... Zeg! wilt gie soms nog langer de prooi der Jesuieten blijven?".....

„Wat?"

„En dan, gie maakt me nog al wat van uw godsdienst!..... Een katholiek als gij!..... och! zeg, kom!".....

„Maar mijne vrouw!..... mijne dochter!".....

„Zullen er niets van weten!.... niet het minste!..... bij ons is alles geheim!..... En dan, gij zijt toch man, voor den drommel!"...

„....."

„Kom!... toon u toch onafhankelijk, sapristi!... Schud het juk van de vrouwen af!... Maak toch een eind aan die vernederende houding tegenover vermolmde dogmas, die hun tijd hebben gehad, die van alle kanten ineen storten onder de herhaalde slagen der wetenschap, en waarom gij, met uw vernuft van verstand geen man, toch langer niet meer gelooft. Wijd u, evenals wij, aan de edele en roemvolle taak van de vrijmaking van het menschdom!".....

„....."

„Daarbij, ge weet, dat ook wij onzen eeredienst en onze plechtigheden hebben..... Ge zult eens zien, hoe indrukwekkend die zijn!"

„....."

„En eindelijk," voegde de man er op zachten toon, — maar als geheel triumfeerend — bij, „ge weet ook wel, dat wij tegenwoordig alles in onze hand hebben..... Heel de toekomst van het staatsgezag is alleen aan ons bekend..... Als ge vrij metselaar wordt..... dan weet ge....."

***

En de eeuwige en treurige komedie van de vlieg, door de spin in het mooddadig net van zachte zijden draden gewikkeld, zou weer een bedrijf meer tellen....

Reeds wilde de zendeling van de Loge voor den vorm de beslissende vraag stellen:

„Dus afgesproken, niet waar?"...

Zijn metgezel tikte hem op den arm, en sprak:

„Laten wij hier eens gaan kijken!".....

Beiden waren namelijk al pratend op het Kathedraalplein gekomen. Vóór hen hief, heerlijk badend in zonneschijn, de oude basiliek opwekkend haar koninklijke vormen naar het van licht tintelend azuur. Rondom den tempel, weinig drukte, maar van binnen rezen in grootsche galmen de lofzangen der menigte en de machtige accoorden van het groote orgel.

De vrij-metselaar aarzelde een oogenblik..... daarop onmerkbaar even de schouders ophalend, volgde hij zijn metgezel.

Moest hij, door een onhoffelijke weigering, de zoo goed als behaalde overwinning in gevaar brengen?

En och, presenteert men niet altijd een sigarette aan dengene, die naar de guillotine gaat?.....

***

Zij traden binnen.

Het ontzaglijke kerkgebouw was vol tot aan de deuren. In het koor en in de beuken was geen stoel meer onbezet. Men had de banken uit de katechismus-kapellen moeten halen, om ze bij de kruiswegen te plaatsen, en nog waren alle tusschenpaden opgepropt met menschen, die moesten staan. ... Hoeveel duizenden personen waren daar wel?

En die gansche menigte was ontroerd en ingetogen..... En een onzichtbare geest doordrong al die zielen..... en al die zielen baden... en al die harten waren gelukkig...

Meer nog dan van wierook was de atmosfeer verzadigd van geloof en liefde..... Op een gegeven oogenblik galmde het orgel een accoord en een reusachtige toejuiching ging omhoog en drong tot boven de wolken ter eere van den onsterfelijken en altijd zegepralenden Naam van den verrezen Christus: *Alleluja!*

De twee mannen hadden hun gesprek gestaakt.

***

Toen zij het kerkgebouw verlieten, voortgestuwd door den menschenstroom, wilde de vrij-metselaar, met zijn eeuwigen glimlach op de lippen, spottend vragen:

„Welnu?"

Maar de ander sprak op een toon, die verdere discussie afsneed:

„Vriend, als ge mij iets beters dan dàt kunt aanbieden, dan ben ik uw man..... Maar eerder, dank u wèl!....."

Leest: Katholiek en Socialist

PUBLIEKE VERKOOPINGEN

TE HOUDEN DOOR

NOTARIS NIEMANN

TE BOXTEL.

Op *Maandag 24 April* om *10 uur* bij Petrus v. d. Pas Wzn. aan den Schijndelschen Dijk. **Erfhuis.**

4 jarige grijze Merrie, 5 gevende en dragende Koeien 2 Weibeesjes, Kalf, 20 Kippen, 2 Hoogkarren, 2 Laagkarren, Ploeg, Eggen, Paardentuig. Zeefmolen, Baktrog enz. Aardappelen, Mutsaart enz.

Op *Dinsdag 25 April* om *10 uur.* Erfhuis in het Vrouwen Gasthuis voor Erven Corna Vugts.

Op *Woensdag 26 April* om *10 uur* bij J Hooggeboren in de Nieuwe Kerkstraat. **Erfhuis**

Mahoniehouten Kast, Tafels, Stoelen, Leuningstoelen, Spiegels, Schilderijen, Handnaaimachine, Pendule met coupes, Serviezen, Kachels, Fornuis, Ledikanten en Matrassen, Beddegoed, Waschkuip, Emmers, Potten, Pannen, Glas en Aardewerk en Tuingereedschap, enz.

Te zien daags te voren van 2—4 n.m. en des morgens één uur voor de verkooping.

Op *Donderdag 27 April* om *4 uur* in Hotel Schroots voor Mevr. Wed. P. H. v. Hoogerwoo. **Inzet.**

Onder Boxtel-Lennisheuvel.

Koop I. *Gerooid Dennenbosch* in de Zweelders Sectie F Nos 710 en 676, groot 1,26.30 H.A

Koop 2. *Schaarhout* en *gerooid Dennenbosch* in de Bunders Sectie F Nos 1493 en 1492 groot 1 75.00 H.A.

Koop 3 *Ger. Dennenbosch* en *Weg*, langs den Dijk in de Bunders Sectie F Nos 1491, 1488, 1487 en 1489 groot 2,98.00 H.A.

Koop 4 *Weiland* en *grond* aan den Dijk en tegen koop 3 in de Bunders Sectie F Nos 1473, 1474, 1475 1490, 14 6, 1477 en 1478 groot 3,47.30 H A.

Koop 5. *Ger. Dennenbosch* achter koop 3 en 4 in de Bunders Sectie F Nos 1479, 1481, 1482, 1483 1484, 1485, 1486 en 1480 groot 4 66.30 H.A.

Koop 6. *Ger. Dennenbosch* langs koop 4 den Dijk en een Weg in de Bunders Sectie F Nos 1471 en 1472 groot 43,20 Aren.

Koop 7. *Massa* koopen 3, 4, 5 en 6 groot 11,54 80 H A.

Koop 8. *Ger Dennenbosch* tegen koop 6 in de Bunders Sectie F No 1334 groot 21.30 Aren.

Koop 9. *Ger. Dennenbosch* (oude huisplaats) aan den Dijk in Banisveld Sectie G Nos 1091, 1066, 1065 en 647 groot 2,33 60 H A.

Koop 10. *Schaarhout* in de Smalbroeken Sectie G No 272 groot 61 40 Aren.

Koop 11. *Schaarhout* het Katteveld in de Smalbroeken Sectie G Nos 307 en 315 groot 1,84.10 H A.

Koop 12. *Weiland* de groote wei tegen het Katteveld in de Smalbroeken Sectie G No 303 groot 3,67.30 H.A.

Koop 13. *Weiland, Schaarhout* en *Dennenbosch* in de Smalbroeken Sectie G Nos 300, 301 en 296 groot 4.30 30 H.A.

Koop 4 is verhuurd tot 1 Januar e. k. alle andere koopen zijn te aanvaarden na betaling.

Lasten vanaf 1 Januari 1923.

Betaling 9 Augustus 1922

Slagen f 5.— Slaggeld f 1.—

Op *Vrijdag 28 April* om *10 uur* bij Jan v. d. Broek te Lennisheuvel b.h Kinderbosch **Erfhuis.**

6 jarige dragende Belg, Merrie (a.d. telling 23 April) 5 dragende Koeien (2 a.d. telling), Hokkeling, 2 Kippen, Laagkar, Ploegen, Eggen, Paardentuig, Hachten, Sirenen, Kartouwen, kleine Beerkist, Baktrog, groote ijzeren Ketel, Melkkan, Landbouwgereedschap, Huisraad, Aardappelen en Groenzaad enz.

Op *Vrijdag 28 April* om *4 uur* te Brukelen voor en bij Mej Wed. L. Adelaars c. s. **Inzet,**

Onder Boxtel.

Koop I. *Burgerwoonhuis* B 614 met *Stal, Erf* en *Tuin* aan de Korte N. Kerkstraat Sectie F No 3175 en deel van F No 3226

Verhuurd aan Grijsbach voor f 2.75 per week

Koop II. *Burgerwoonhuis* B 613 met *Stal, Erf* en *Tuin* als voor. Sectie F No 4174 en deel van F No 3226.

Verhuurd aan de Laat voor f 2.50 per week.

Koop III. Massa koopen I en II.

Koop IV. *Zaal* B 612 met *Kelders* (geschikt voor Café, Garage, Bergplaats enz.) *Waranda* en *Erf* op den hoek van Nieuwe Kerkstraat en Korte N Kerkstraat N. O. deel van Sectie F No 3226.

Aanvaarding na betaling.

Koop V. *Burgerwoonhuis* (ongend.) met *Stal, Erf* en *Tuin* aan de Nieuwe Kerkstraat middendeel van Sectie F No 3226.

Aanvaarding 15 Juli e. k. mits betaling.

Koop VI. *Grond* (bouwterrein) als voor N.W. deel van Sectie F No 3226.

Koop VII. *Massa* koopen IV en V.

Koop VIII. *Massa* koopen V en VI.

Koop IX *Massa* koopen IV, V en VI.

Koop II mag gaan over koop I.

Koop I en V mogen water trekken uit den put op koop II.

Koop I en II mogen hun privaat blijven loozen in privaatput op koop V.

Kooper van koop IV moet de scheidingsmuur met koop V dicht maken.

Koop V behoudt het recht om ramen te hebben in het Westelijk gangetje.

Koop VI mag door het gangetje van koop V gaan

Lasten vanaf 1 Januari 1923.

Betaling uiterlijk 15 Juli 1922.

Slagen f 5.— Slaggeld f 1.—

Zeer Oude Jenever

van

J. A. J. NOLET en P. LOOPUIJT

ruim acht jaar kruik, à f 4.25 per Literkruik

Verkrijgbaar bij

A. G. v. UDEN, Boxtel

Firma **G. v. d. HEUVEL**

Hoogen Steenweg 11

Telephoon 317

's-BOSCH

Fabriek van SCHOONMAAK-ARTIKELEN

Alle soorten

WIT- EN VERFKWASTEN

Haren en Cocos-Handstoffers

Prima Kamervegers

Katoen Zeilvegers vanaf f 1.50

Parketboenders - Rolschuiers

Prima soorten

VLOER- EN MEUBELWAS

Dwijlen, Zeemleder en Sponsen

LEWENSTEIN'S

Naaimachines
Breimachines
en Rijwielen

zijn de beste

en het

billijkst in prijs

's-HERTOGENBOSCH

Kruisstraat 34
en Filialen

verwijderen."

Natuurlijk bekommerde Tognetti er zich al bitter weinig om of Monti hem ontsloeg of niet. Eigenlijk arbeidde zijn meester meer bij hem dan hij bij zijn meester. Het was hem echter aangenaam het gesprek op dit onderwerp te houden. Zoolang Monti nuchter was, beheerschte de geldzucht de stem zijns gewetens, en hij maakte zich zelven diets dat het hem volkomen onverschillig moest zijn, waartoe de gang zou gebruikt worden. Wanneer hij echter des namiddags zijn kruik medebracht, en de slagen van zijn bijl afwisselde met stevige dronken, verloor de hem vooral beheerschende hartstocht van het geld veel van zijne macht, en zijn geweten deed hem dan vele verwijtingen. Hij placht dan tegen Tognetti uit te varen en van hem te eischen dat hij zeggen zou, waarop de geschiedenis zou uitloopen. Daar Tognetti het echter niet waagde op deze vraag het juiste antwoord te geven, zocht hij steeds zijn meester van dit onderwerp af te brengen en spoorde hem zoozeer tot drinken aan, dat hij weldra het gebruik zijner rede geheel verloor.

Zoo geschiedde het ook ditmaal, en terwijl Monti zich steeds meer verontwaardigde over de luiheid en dronkenschap van Tognetti, die volkomen nuchteren voor hem zat, deed de meester steeds diepere teugen uit de kruik, tot hij ten laatste zijne gedachten niet meer bijeen kon houden en geheel wezenloos zijn makker aanstaarde.

Toen Tognetti zag hoever het met zijn meester gekomen was, stond hij op, schudde den metselaar krachtig bij den arm en zeide: „Meester, sta op, het is tijd om naar bed te gaan."

Tot eenig antwoord mompelde Monti eenige onverstaanbare woorden en beproefde op te staan. Doch tevergeefs. Hij viel op zijn harde zitplaats terug, zoodat Tognetti eindelijk den kruiwagen omkeerde en er zijn meester op trok. Zoo reed hij hem den gang uit tot in den kelder, van waar hij hem met veel moeite naar boven sleepte en op zijn bed wierp. Nadat dit geschied was, droeg hij de aarde, die hij in den loop van den dag uit den gang naar den kelder gebracht had, in korven naar den hof zijns meesters, waar reeds een groote hoop bijeengebracht was. Evenwel placht hij iederen avond eenige zakken puin naar den Tiber te brengen, maar dit was natuurlijk niet voldoende en hij begon er over na te denken hoe hij het puin zonder opzien te verwekken zou kunnen verwijderen. Het best scheen hem toe eenige putten te graven, om onder dit voorwendsel de uit den gang gedolven aarde eveneens te kunnen vervoeren. Dat denkbeeld kwam hem zeer uitvoerbaar voor, maar hij stelde van den eenen dag tot den anderen de uitvoering uit omdat hij het te volhandig had met de uitgraving van den gang, en soms dacht hij ook dat de arbeid bijna ten einde was en de kelder nog ruimte genoeg had om de uitgegraven aarde op te nemen. Ook had hij er een instinctmatigen afkeer van andere arbeiders in het huis toe te laten. Dus nam hij zich voor over deze zaak eerlang met den genadigen heer in ernstig overleg te treden.

Terwijl de revolutie hare onderaardsche gangen groef, was zij in andere kringen het voorwerp van naarstige overwegingen. De kardinaal secretaris van staat Giacomo Antonelli zat in zijn kabinet in diep nadenken verzonken. Het bereids sterk grijzende haar was met een rood zijden kapje bedekt. De in weerwil van zijne zestig jaren vurige oogen hield hij gericht op een concept, dat hij zoo even gesteld had, en voor hem op de schrijftafel lagen onderscheidene papieren, die voorzien waren van den stempel van het Fransche gezantschap. Zijn gelaat droeg de uitdrukking zijner energie maar was rustig. Gelijk de kardinaal zijn geheel inwendig wezen, zijne gedachten, zijne woorden beheerschte zoo deed hij het ook iedere spier zijns gelaats. De levendige blik zijner donkere oogen scheen de geestkracht te willen aanduiden, waarmede de eerste minister van Zijne Heiligheid de staatszaken leidde. Achter hem stond graaf Fallona, een broeder van den bekenden staatsman, de directeur der Apostolische Kanselarij. Beide mannen droegen eenvoudige zwarte togen met kragen en roode knoopen, het teeken hunner hooge kerkelijke waardigheid.

„Het is ongehoord," bemerkte kardinaal Antonelli na een langdurig stilzwijgen, „tot welken graad van moedwillige huichelarij de staatkunde onzer dagen gezonken is. Het Fransche gezantschap gaf mij heden mededeeling van de nota, welke Ratazzi tot het Fransche Kabinet heeft gericht om het omtrent de plannen van Victor Emmanuel gerust te stellen. De minister zijner Sardinische Majesteit vindt de September-conventie reeds te drukkend en toont aan dat het op den duur een onverdraaglijke last voor het koninkrijk Italië zijn zal 40.000 man op de grenzen van den Kerkelijken Staat te laten staan, om die te beschermen tegen invallen van de Garibaldianen."

„En dit wel in een oogenblik," liet Mgr. de Fallona er op volgen, „waarin men te Livorno, Genua, Florence en andere plaatsen openlijke werfbureaux duldt, die geen ander doel hebben dan vrijscharen op te richten."

(Wordt vervolgd)

MAANDAG 24 APRIL BEGINT ONZE

HUISHOUDWEEK

MET EXTRA VOORDEELIGE AANBIEDINGEN

ZIET DE KOOPJES IN ONZE ETALAGES EN MAGAZIJNEN

VROOM & DREESMANN, 's HERTOGENBOSCH PENSMARKT

GEREGELDE AANVOER VAN:

BELGISCHE KLUITKALK

C. B. RAS, 's-Hertogenbosch

BOUWMATERIALEN » TEL. 372

Gevraagd tegen Augustus of eerder, een nette

DIENSTBODE

bij Wed. P. DE BRUIJN, — Boxtel

Boomkweekerij DEN EIKE HORST

Adverteert in dit blad

Motordienst

Gebrs. van Straten & Co.

's-HERTOGENBOSCH onder beheer van de N.V. Expeditie Mij. Nijverheid voorheen Firma J. J. Leguit.

Geregelde tweemaal wekelijksche

GOEDERENDIENST

's-HERTOGENBOSCH-GORCUM-UTRECHT

AMSTERDAM-ZAANSTREEK v.v.

en tusschengelegen plaatsen.

AGENTEN: 's-Hertogenbosch: A. VAN STRATEN, Breede Haven 113, Tel. 732; Gorcum: S. v. d WIEL, Langendijk Tel. 1'0; Utrecht: A. VAN EDEN, Merwedekanaal b. d. MUN', Tel. 3834; Amsterdam: N.V. Expeditie Mij Nijverheid, Prins Hendrikkade t.o. No. II, Tel. C, 417 Zaanstreek: N.V. Expeditie Mij. Nijverheid, Wormerveer, Tel. 1549; Haarlem: N.V. Expeditie Mij. Nijverheid, Donkere Spaarne 26, Tel. 1814.

In de ZAANSTREEK directe verbinding naar ALKMAAR, KROMMENIE, UITGEEST, HAARLEM en omliggende plaatsen.

Ligplaats der schepen te Amsterdam: DROOGBAK t.o. voorm. Administratiegebouw H. IJ. S. M.

Ligplaats der schepen te 's-HERTOGENBOSCH Breede Haven.

Vertrek van 's-Hertogenbosch Dinsdag en Vrijdag 5 uur n.m.
Vertrek van Amsterdam, Dinsdag en Vrijdag 5 n.m.
Laaddagen voor Zaanstreek en Haarlem op Maandag en Donderdag.

GEBRUIKT STEEDS

DE KOEK

der oudste Firma JOS. JOH. LAMBERMONT

Koekfabriek „DE BOSSCHE KOEK"

Opgericht in het jaar 1796

Hij is reeds meer dan Honderd Vijf en Twintig jaar wijd en zijd vermaard om zijne kwaliteit

Vischstraat 16 — Telefoon 106

Kantoor en Fabriek EMMAPLEIN 15-23 — Telefoon 599

Voor f 10.- bons wordt 50 ct. terugbetaald 60

Liefhebbers van Lezen,

abonneert U op de

LEESBIBLIOTHEEK

van de Maatschappij de Katholieke Illustratie

een complete Jaargang 12 boeken van de beste schrijvers voor den prijs van slechts f 4.— bij vooruitbetaling. Op te geven of te bestellen aan

H. DELMEE

St. Chrispijnstraat 24 - 's Bosch

Geen Adres

in de Zuidelijke Provinciën kan in prijs, kwaliteit en afwerking met

„'T WOONHUIS"

concurreeren

Vóór dat U koopt, bezoekt dus de

Meubelmagazijnen „'T WOONHUIS"

Firma G. VENNIX & HENDRIKS

Vughterstraat 46-48, 's-Hertogenbosch

De laagste Prijzen

Mijne noteering is heden voor:

	Per 100 K.G.		Per 100 K.G.
Maismeel	f 9.80	Haver, 2e soort	f 11.80
Kippenmais	- 12.00	Zemelen	- 10.00
Gerstemeel	- 12.40	Roggegries	- 9.50
Sojameel	- 14.40	Tarwegries	- 11.00
Lijnmeel	- 17.80	Voerbloem	- 13.00
Cocosmeel	- 12.50	Gemengd kippenvoer	- 13.00
Haver, 1e soort	- 13.00		

Voor goede kwaliteit ROGGE betaal ik f 12.75 per 100 KG.
Beslist beste en voordeeligst adres.

Aanbevelend

P. J. ROBBEN - Stoommolen - BOXTEL

Magazijn „St. Jozef"

L DERKS - 's BOSCH

Hinthamerstraat 70 — Telefoon 485

ONTVANGEN: nieuwe zendingen

Koffie- en Ontbijtserviezen

Waschstellen

tegen zeer verlaagde prijzen

Credietvereeniging „DE HANZEBANK"

Centrale Bank, 's-Hertogenbosch

22 Bijbanken
76 Correspondentschappen

Geplaatst en volgestort kapitaal f 4.500.000

SPAARBANK

Een **ieder** kan **gratis** een spaarbankboekje verkrijgen. Stortingen vanaf 1 gulden tot **elk** bedrag.

RENTE 4 %

Ingelegd per saldo f 6.700.000, verdeeld over 14.300 boekjes

Wendt U tot een onzer kantoren te: **Boxtel, 's-Hertogenbosch,** Stationsweg 35, **Liempde,** die ook elken werkdag voor stortingen en terugbetalingen geopend zijn. 52

Rijwielen en Onderdelen

Uitsluitend 1e Klas

Grootste keuze — Laagste prijzen

J. VAN DER KALLEN

Hinthamerstraat 154, Tel. 600, 's-Bosch

Agent van: ROVER-, GERMAAN- en VIERKLEUR-Rijwielen

Vakkundige Reparatie-Inrichting

GEEN VALUTA-KOOPJES

maar uitsluitend eerste klasse prima Burgerwerk levert het Noord-Brabantsche Schoenen-Magazijn

J. F. v. d. GROENENDAAL & HOSKAM

Zuid-Willemsvaart No. 7 h. Handelskade, 's-BOSCH

Speciale Reparatie-Inrichting

Heeren Wielrijders.

Ik bied U hier een stukje werk
Soliede, degelijk, licht en sterk,
Vervaardigd van het beste staal,
Een fiets, die 't wint van allemaal,
Waarop je zelfs een huis kunt bouwen
En ook ten volste kunt vertrouwen.
Monteering prachtig, licht van gang,
Dus Heeren, denkt aan Uw belang,
De merken **GRUNO** en **GERMAAN**
Zijn door geen andere te verslaan,
Dat zal een ieder duidelijk blijken,
Die genegen is te komen kijken

bij W. H. v. d. Wetering

Stationstraat A 118 — BOXTEL

Germania

SCHOENCENTRALE

Gelegenheids-Aanbieding

gedurende enkele weken

WEDEROM VERLAAGDE PRIJZEN

DE BESTE GELEGENHEID U THANS VAN UW VOORJAARSSCHOEISEL TE VOORZIEN

Elk paar leveren wij onder garantie

Meisjes Schoollaarzen
gepende zool, Rundsbox

29-30	31-32	33-34	35-36
4.50	5.00	5.50	6.00

Meisjes Laarsjes
zeer fijn Boxcalf,

29 30	31-32	33 34	35-36
5.50	6.00	6.50	7.00

Jongens Schoollaarzen
prima Rundsbox, gepende zool

29-30	31-32	33-34	35-36	37-38
4.50	5.00	5.50	6.00	6.50

Meisjes Bandschoenen
prima Rundsbox

28-29	30 31	32-33	34-35
3.75	4.00	4.25	4.50

Dames Bandschoenen Prima Rundsbox, Engelsche hak	4.75
Dames Bandschoenen Prima Chevraux, Amerikaansche hak	5.40
Dames Rijgmollières met lakneus, prima Rundsbox, Amerik. hak	4.95
Dames Rijgmollières met lakneus, prima Chroomglacé	7.00
Dames Luxe Mollières Model „Paris 1922" Boxcalf	10.50
Dames Rijglaarzen Prima Boxcalf	7.15
Heeren Pantoffels Prima Rundsbox, gepende zool	5.65
Heeren Bottines 1ste kwal. Rundsbox, ijzersterk	6.75
Heeren Bottines Boxcalf, onze SUCCES BOTTINE gepende zool	8.55
Heeren Bottines Boxcalf. Rijgmodel, voorblad uit een stuk met lakneus	9.75

GYMNASTIEKSCHOENEN

merk „de Weegschaal", het beste van alle merken

voor Kinderen, Jongens of Meisjes, Dames en Heeren

27-29	30-31-32	33-34-35	36-37	38-39-40	41-47
1.75	2.10	2.30	2.50	2.70	2.95

Engelsche Gummihakken

Ronde rollen per paar		Heele Hakken	
voor Dames	voor Heeren	voor Dames	voor Heeren
9 cent	15 cent	15 cent	25 cent

CONCURRENTIE is onder ELKE VORM uitgesloten

ZESDE JAARGANG — No. 23. — 29 April 1922

ONS KERKKLOKJE

R. K. WEEKBLAD VOOR DE PAROCHIES VAN BOXTEL, ESCH, GEMONDE, LIEMPDE, ST. MICHIELS-GESTEL, OLLAND, SCHIJNDEL, VUGHT, ENZ. ENZ

Dit blad verschijnt elken Zaterdag. Abonnementsprijs per 3 maanden fr. p. p. 80 ct. bij vooruitbetaling. Losse nummers 6 ct.
PRIJS DER ADVERTENTIËN:
Van 1—5 regels f 1.05 daarboven 20 ct. per regel gemeten van lijn tot lijn. Bij contract van 500 regels of meer wordt korting toegestaan.

REDACTIE:
PASTORIE „ST. PETRUS" TE BOXTEL.
ADMINISTRATIE:
RECHTERSTRAAT A 36 TE BOXTEL.

Alle Adverientiën worden uiterlijk Donderdag ingewacht bij de Administratie RECHTERSTRAAT A 36, BOXTEL, of aan de DRUKKERIJ BERGER, Stationsweg 15, 's-Bosch.
Alle andere stukken zende men aan het Redactie-adres Pastorie „St. Petrus", Boxtel.

DE ZONDAG

Men is het er tegenwoordig vrij wel over eens, dat op Zondag niet gewerkt moet worden: de Zondag moet een rustdag zijn voor zooveel mogelijk menschen en de arbeid, die nog verricht wordt uit noodzakelijkheid, moet tot het allerminste toe beperkt worden. Men is tot deze conclusies gekomen zoo algemeen, dat er wel niemand meer tegen is, doch de wegen, die geleid hebben tot dit samentreffen in één punt, hebben hun uitgang en begin gehad uit geheel verschillende, ja uit gansch tegenover gestelde overwegingen en opvattingen. De ongeloovigen willen de rust van den Zondag, omdat zij niet willen arbeiden, — de geloovigen willen de rust van den Zondag, omdat het de dag des Heeren is.

Wat de Zondag voor de ongeloovigen is, gaat ons, christenen, in zekeren zin niet aan; wij gaan derhalve enkel en alleen na, wat de Zondag is voor ons.

De Zondag is voor ons een rustdag in den allerhoogsten zin des woords: op Zondag rusten wij om aan God te kunnen denken én aan de rust, die alleen waarlijk rust genoemd kan worden, wijl ze geen einde kent. Waar anderen hunne zinnen op zetten, wat hunne gedachten zijn en overpeinzingen, als het Zondag is en zij vrij zijn van aardschen arbeid, laat ons onbewogen, wij kunnen er niet naar zien, — onze gedachten immers gaan boven al het aardsche gedoe en gewriemel uit ten hemel, waar God woont en waar ook ons vaderland ligt. Wij zijn niet tevreden en kunnen ons hart niet vullen met eene rust, die aardsch is. Aardsche rust is geen rust, noch in duur van tijd, noch in omvang van uitgestrektheid, noch in algemeenheid voor wat naar rust verlangt in den mensch.

Rust, wat is rust? wanneer heeft iemand rust?

De H. Augustinus was een groot genie, een denker zooals er slechts weinigen onder de kinderen der menschen gevonden zijn en gevonden zullen worden. Hij zocht rust, niet voor het lichaam! dat telde bij hem niet mee! maar voor zijne ziel, die ontzaggelijk groot was in verlangen en zoeken van verstand en wil. Hij vond op aarde rust, niet de ware rust, maar toch het begin van de ware rust: hij vond God! Van dat zoeken en vinden schreef hij o a.: „Heer! Gij hebt ons voor U geschapen, en ons hart is in onrust, totdat het ruste in U!"

Nadat Augustinus rust had gevonden op aarde in God, voor zoover dat mogelijk is, heeft hij niet nagelaten steeds dichter tot God te gaan door gebed en heilig leven: ten laatste kwam toen voor hem het uur van sterven en dat uur bracht hem De Rust, want zijne geheiligde ziel vloog ten hemel tot God!

Wij katholieken moeten den Zondag niet alleen als een rustdag beschouwen en als zoodanig doorbrengen, doch wij moeten dien dag op bijzondere wijze heiligen.

Wij moeten op Zondag ook de H. Mis bijwonen, en zelfs op doodzonde zijn wij dat verplicht, als wij niet om wettige reden verhinderd zijn, en wij moeten de H. Mis bijwonen *godvruchtig* nl. met eerbied en aandacht.

Een oprecht, een vurig katholiek, zal het echter daar niet bij laten, maar hij zal ook andere godsdienstige oefeningen bijwonen, en den verderen tijd van den dag in gepaste ontspanning en zooveel mogelijk in den huiselijken kring doorbrengen.

Vroeger bestond en thans bestaat nog in godvruchtige gezinnen het vroom gebruik dat 's Zondags het H. Evangelie en de Epistel van de Zondagsmis in de tegenwoordigheid van alle huisgenooten worden voorgelezen; ook was het gebruikelijk, dat onder de kerkelijke diensten thuis het Rozenkransgebed werd gebeden.

O, mochten die vrome gebruiken weer meer in zwang komen bij alle katholieke gezinnen!

De Zondag is ook bij een uitstek geschikte dag om te naderen tot de Tafel des Heeren; dan immers heeft men het besten den tijd daarvoor, en zoodoende wordt de Zondag, die voor velen vooral voor de rijpere jeugd, zooveel zielsgevaren medebrengt, goed begonnen en ten zeerste geheiligd.

Moge dan ieder katholiek zich beijveren, om den Zondag zoo heilig mogelijk door te brengen, want het is de dag des Heeren, waarvan hij den tijd moet besteden voor de eer van God, om het heil van zijn onsterfelijke ziel.

2e Zondag na Paschen.

EPISTEL.

De heilige Petrus, door Christus zelf tot herder Zijner kudde aangesteld en Zijn eerste Stedehouder, toont ons Jezus als den waren Opperherder, die Zijn leven voor zijne schapen heeft gegeven.

Les uit den Brief van den H. Apostel Petrus I, II, 21—25.

Zeer geliefde broeders: Christus heeft voor ons geleden, u een voorbeeld nalatend, opdat gij zijne voetstappen zoudt volgen: Hij die geene zonden bedreven heeft en in wiens mond geen bedrog werd gevonden; die, als hij gescholden werd, niet wederschold; als Hij leed, niet dreigde; maar zich overleverde aan *(Pilatus)* die Hem onrechtvaardig oordeelde; die zelf onze zonden in zijn lichaam gedragen heeft op het *(kruis)*-hout; opdat wij aan de zonden gestorven, voor de gerechtigheid zouden leven; door wiens striemen gij genezen zijt. Want gij waart als dwalende schapen, maar nu hebt gij u bekeerd tot den Herder en opperpriester uwer zielen.

EVANGELIE.

Christus stelt zich zelven voor als den Goeden Herder.

Evangelie volgens den H. Joannes X, 11—16.

In dien tijd zeide Jezus tot de Pharizeërs: Ik ben de Goede Herder. De goede herder geeft zijn leven voor zijne schapen. Doch de huurling en wie geen herder is, wien de schapen niet in eigendom behooren, ziet den wolf komen en laat de schapen aan hun lot over en vlucht, en de wolf rooft en verstrooit de schapen. De huurling vlucht, dewijl hij een huurling is en zich om de schapen niet bekreunt. Ik ben de Goede Herder, en Ik ken de mijnen *(Ik ben er bezorgd voor en heb ze lief)* en Mij kennen de mijnen, zooals Mij de Vader kent *(en liefheeft)*, en Ik den Vader ken. En mijn leven geef Ik *(weldra)* voor mijne schapen. Nog andere schapen heb Ik *(nl. de heidenen, die aan Christus verlossing deelachtig zouden worden)*, die niet uit dezen schaapstal zijn: ook deze behoor Ik te leiden, en ze zullen naar mijne stem luisteren, en het zal worden ééne kudde en ééne Herder.

LITURGISCHE WEEK.

Zondag 30 April. Tweede Zondag na Paschen *(Misericordia)*. 2. Catharina van Siena. *(Wit)*.

Maandag 1 Mei. H.H. Philippus en Jacobus *(Clamaverunt)*. Pref. der Apostelen. *(Rood)*.

Dinsdag 2. H. Athanasius *(In Medio)*. *(Wit)*.

Woensdag 3. Hoogfeest v. den H. Jozef. (Woensdag na den 2den Zondag na Paschen). *(Adjutor)*. Pref. van St. Jozef. *(Wit)*.

Donderdag 4. Het vinden van het H. Kruis. *(Nos autem)*. 2. Monica. Pref. van het H. Kruis. *(Rood)*.

Vrijdag 5. H. Pius *(Statuit)*. 2. H. Jozef. Pref. van St. Jozef. — of één H. Mis van het H. Hart. Pref. van het H. Kruis. *(Wit)*.

Zaterdag 6. H. Joannes voor de Latijnsche Poort. (Sint Jan in de olie). *(Protexisti)*. 2. H. Jozef. Pref. der Apostelen. *(Rood)*.

Missie-Actie.

Nederland en Noorwegen.

Naar aanleiding van de benoeming van Dr. Jan Smit tot Apostolisch Vicaris van Noorwegen en Spitsbergen, vestigen wij nog eens de aandacht op een schrijven van Mgr. Fallizi, den onmiddellijken voorganger van Mgr. Smit, verschenen in de Annalen van Juni 1921.

In onze dierbare geloovigen, die bijna allen uit het Lutheranisme zijn bekeerd neemt het katholieke leven steeds toe; mijn ijverige medehelpers konden weer nieuwe bekeeringen van ketters boeken; zoowel de overheid als het volk in het algemeen gaven blijken van meerdere achting voor ons, voor onze instellingen en voor de H. Kerk, terwijl het oude fanatisme meer en meer verdween; verschillende steden wachten slechts op de stichting van een Statie, op de komst van een missionaris en eenige Zusters om tot de Kerk te komen..... maar onze grootste armoede, waarin wij tengevolge van den oorlog zijn geraakt, maakte het ons onmogelijk een nieuwe stichting, hoe gering ook, te beginnen en bedreigt zelfs het bestaan van datgene, wat in het verleden met ontzaggelijke offers is tot stand gebracht.

Thans kan ik eindelijk meedeelen, dat twee stichtingen tegelijk zullen worden begonnen. Dertig jaren lang ben ik van deur tot deur gegaan om religieuzen te vragen ten einde onze seculiere priesters te helpen in de prediking van het Evangelie aan onze gescheiden broeders, die zoozeer hunkeren naar de waarheid, en in de bevestiging in het geloof van onze katholieken door geregelde missiën en om onze missionarissen en Zusters door retraiten met nieuwen moed te bezielen. Meermalen kwamen ijverige religieuzen van het vasteland ons te hulp, — van Kaap Lindesnes tot de Noordkaap kent men in Noorwegen den apostolischen ijver van den Eerw. Pater Lamotte maar wij hadden hier geen religieuzen. Dat was voor mij een groote zorg.

„God zij gedankt, sedert enkele maanden hebben wij er. Vooreerst, hebben wij Dominicanen, welk een geluk voor mij! een geluk des te grooter omdat juist aan Pater Lamotte opdracht is gegeven hen in de hoofdstad te installeeren, een opdracht die bovenmate moeielijk is wegens de ongeloofelijk hooge kosten van de inrichting en het onderhoud van een huishouden, en omdat het bijna onmogelijk is een huis hoe klein ook, aan te koopen. Maar hij heeft de grondslagen gelegd van deze nieuwe Dominicaner Stichting, en thans, nu zijn zending is geëindigd, gaat hij ons verlaten en wij danken hem voor hetgeen hij voor onze dierbare Missie heeft gedaan. Geve God waschdom aan 't geen hij heeft gezaaid.

Ook de Congregatie der Paters van Picpus heeft eindelijk gevolg gegeven aan mijn verzoek en gaat zich vestigen in de stad Fredenkshald. Deze religieuzen zullen ongetwijfeld de Missie tot hoogeren bloei brengen, en ik mag hopen, dat ik weldra nieuwe overwinningen zal kunnen meedeelen, als ten minste de armoede onze pogingen niet verijdelt.

De benoeming van Dr. Jan Smit zal zeker aanleiding zijn dat er een band tusschen Nederland en Noorwegen zal komen ten voordeele van beide landen.

Mgr. Smit zal niet met ledige handen trekken naar zijn Missiegebied, daar zal Katholiek Nederland zeker voor zorgen.

De kracht der Vriendschap.

„De broeder, welke door zijn broeder wordt gesteund, is als een sterke veste." Spr. 18:13. Treffend zien wij deze uitspraak van den H. Geest herhaalde malen bewaarheid worden in de geschiedenis van de Martelaren der H. Kerk. Wie werd niet bewogen bij het lezen dier ongekunstelde verhalen, als hij een vrienden- of broederenpaar in den strijd voor het Geloof alle aardsche schatten en genoegens zag opofferen, en door elkanders voorbeeld, bemoediging en gebed versterkt, de wreedste folteringen, den gruwzaamsten dood onverschrokken zag trotseeren? Dan vooral echter schittert die kracht in al haar luister, als zij de zwakheid van leeftijd en lichaam tot de sterkte der helden weet op te voeren.

Een voorbeeld hiervan levert ons de geschiedenis van de missie der zonen van den H. Vincentius a Paulo in Tunis. Wij putten het verhaal uit een schrijven van den eerwaarden heer L. Vacher van het jaar 1648.

Daar leefden omstreeks dien tijd te Tunis twee jeugdige slaven, welke door Barbarijsche zeeroovers uit hun vaderland waren weggeroofd. De een was van Fransche, de andere van Engelsche afkomst, beiden konden ongeveer vijftien jaar oud zijn. De een woonde niet ver verwijderd van den andere, zoodat zij elkander niet zelden ontmoetten. Gelijkheid van jaren en lotgevallen deed al spoedig een innige vriendschap tusschen hen ontstaan. Weldra zochten zij naar de gelegenheid om elkander in het geheim te treffen, aan elkander hun lief en leed mede te deelen. En als zij dan spraken over de ellende van thans en daarbij het geluk van vroegere vrije dagen vergeleken, toen zij nog onder het oog van liefderijke ouders met broers en zusters speelden op het frissche strand, dan stortten zij beiden vaak tranen van droefheid en verzuchten: „Och, waren wij toch nog vrij in ons vaderland!" Doch de Franschman, die den godsdienst van het ouderlijk huis ook te midden der dweepzieke Muzelmannen bleef liefhebben en beoefenen, en nu en dan door den ijverigen Missionaris, mijnheer Vacher, werd bemoedigd en gesterkt met de Heilige Sacramenten, hij wist te midden van al hun lijden zooveel redenen van troost op te noemen, wist vooral zoo roerend te spreken over het hemelsche vaderland, waar hun geluk groot zou zijn naar de mate van het lijden van thans, dat zijn makker, die in de dwaalleer van Luther was opgevoed, moest bekennen: „Wat zijn de Katholieken toch gelukkig! Neen, zoo kan ons geloof ons niet troosten!" En hij besloot terecht: „Zulk een godsdienst moet wel de ware zijn." Weldra was beider besluit gevormd, het vooruitzicht van de gramschap en de mishandelingen hunner meesters kon hen niet weerhouden: de Franschman zou zijn vriend onderwijzen in de Roomsche leer en tot den Missionaris geleiden, opdat deze hem verder zou onderrichten en in de Katholieke Kerk opnemen.

Wie begrijpt niet hoeveel inniger nog hun vriendschap werd, toen zij beiden hetzelfde geloofden en beleden, gevoed werden door dezelfde spijze der sterken? Nog dikwijler dan vroeger zochten zij elkander op. De Franschman wendde dan al den invloed, dien de vriendschap hem op zijn makker verleende, aan, om dezen meer en meer te bevestigen in het Geloof. En Gods genade zegende zijn pogen, want zijn bekeering bleek weldra bestand tegen de zwaarste bekoringen

Niet lang daarna kwamen eenige Engelsche kooplieden te Tunis, om al de slaven van hun volk en geloof vrij te koopen. Ook den jeugdigen knaap wilden zij daaronder rekenen, doch deze verklaarde zonder aarzelen: „Door Gods genade

Rheumatiek
Gebruikt
SANAPERIN
tabletten

ben ik katholiek, en liever wil ik geheel mijn leven slaaf zijn, dan den schat van mijn Geloof missen." En hij zag nu, hoe al zijne landgenooten vrij en blij het land der slavernij verlieten en naar hun dierbaar vaderland terugkeerden, terwijl hij in boeien moest achterblijven. Doch zijn makker bemoedigde hem: *„Wie huis, broeders en zusters, vader en moeder en bezittingen om mijnen naam zal verlaten hebben, zal het honderdvoud ontvangen en het eeuwige leven bezitten."* En zou hij die hoop voor het genot der vrijheid op deze aarde laten varen? Neen, zoo zwoeren zij elkander, geen vooruitzicht op vrijheid, geen barbarschheid onzer meesters zal ons van het heilig Geloof en van elkander losscheuren.

Hunne meesters ondertusschen meenden er gemakkelijk in te slagen die twee jeugdige Christenen tot de leer van Mahomed te kunnen overhalen, en deden hun daarom allerlei beloften, en als deze niet baatten, vreeselijke bedreigingen. Maar tevergeefs! Bij elke ontmoeting, die zij konden hebben, herhaalden beide vrienden hun eed: „Trouw tot in den dood aan Christus en elkander!" Weldra echter bleef het niet meer bij bedreigingen; dikwijls sloegen hun meesters hen zoo geweldig, dat zij hen voor dood achterlieten. Doch als zij dan na eenige dagen elkander weer konden treffen, dan wenschte de een den andere geluk: „Zooveel slagen, zooveel paarlen aan de kroon des hemels!" En zij herhaalden hun belofte: „Door Gods genade trouw tot in den dood aan Christus en elkander!" En dan scheidden zij telkens met nog grooter liefde, tot nog grooter lijden bereid.

Eens, toen de Engelschman weer in het geheim zijn vriend wilde opzoeken, vond hij hem geheel bebloed, roerloos tegen den grond uitgestrekt. Twijfelend of hij reeds dood was of nog leefde, riep hij hem bij zijn naam. Weldra bekwam de andere weer het gebruik der zinnen en zijn eerste woord was, toen hij zijn naam hoorde roepen: „Christen tot in den dood!" Daarop begon zijn vriend hem vol eerbied de bloedende voeten als die eens martelaars te kussen. Doch in dit heilig werk werd hij verrast door eenige Turken, die hem verbaasd uitleg dier zonderlinge manier vroegen. „Ik eer," was zijn antwoord, „de ledematen, die geleden hebben voor mijn God en Zaligmaker." Vol woede joegen hem die onmenschen, tot groote smart van zijn lijdenden makker, onder allerlei godslasteringen van de plaats.

Eenige dagen later vond de Franschman zijn makker in denzelfden toestand. Vol medelijden, zonder zich te bekommeren om de omstaande Turken, waaronder de meester en beul van zijn vriend, ging hij tot dezen, knielde naast hem neder, troostte en bemoedigde hem en vroeg: „Wien bemint gij meer, Jezus of Mahomed?" — „Ik

---

FEUILLETON

SILVIO.

Een historische novelle uit de dagen van Mentana.

No. 24

„Hier heb ik de lijst van de gezamenlijke regimenten, die het grenscordon vormen. Wil Mgr. de optellen, ik kan slechts 12000 man vinden. En al waren er 80.000," vervolgde hij op bitteren toon, „in plaats van de gelogen 40, het zou niet bij hen opkomen een enkelen vrijbuiter den doortocht te beletten."

„Dat is dus het antwoord," sprak Mgr. de Fallona, „dat Ratazzi geeft op uwe mededeelingen aan het Fransche Kabinet."

„Ik heb hier eene depeche ontworpen aan den apostolischen Nuntius, welke hem in staat stelt al de beweringen van Ratazzi onwederlegbaar te vernietigen. De geheime genootschappen zijn over den geheelen Kerkelijken Staat verspreid. Zij beschikken over middelen, die het private vermogen verre overschrijden. Eerst onlangs was eene zending van 500 geweren ter onzer kennis gekomen, welke geweren minstens eene waarde hebben van 20.000 franken. Hoe vele dergelijke transporten waarvan wij niets vernomen hebben, zijn misschien in het land gekomen! Bereken de geldelijke belooningen, de uitgaven der werfdepots, het onderhoud der geworvenen en gij zult sommen krijgen, welke de maat van private vrijgevigheid verre te boven gaan. Het is de Italiaansche regeering," vervolgde de kardinaal, terwijl hij vol verontwaardiging opstond, „ja ik kan het voor geheel Europa beweren, het is de Italiaansche regeering, welke achter al deze boevenstukken zit."

De kardinaal werd in zijne rede onderbroken door een binnentredenden geestelijke, die aan de deur bleef staan, tot de kardinaal hem aangesproken had. Antonelli wenkte hem te naderen, en vroeg hem: „Wat brengt uw Eerwaarde?"

„Eminentie," antwoordde de priester na eene eerbiedige buiging te hebben gemaakt, „daar is een adjudant van den overste Allet met een onderofficier der zouaven aangekomen, die rapport willen uitbrengen over den afloop eener patrouille."

„Zend den adjudant naar den abbé Vocatelli."

De geestelijke wilde zich verwijderen, om het bevel des kardinaals uit te voeren, doch deze scheen tot andere gedachten gekomen.

„Eerwaarde," zeide hij, „breng den officier liever hier. De zaak moet van gewicht zijn, daar de overste Allet een zoo ongewonen weg is ingeslagen."

Met deze woorden plaatste de kardinaal zich weder aan zijne schrijftafel, en de geestelijke verliet de kamer. Een oogenblik later verscheen de adjudant met den onderofficier Bach op den drempel. De laatste vatte in militaire houding post bij de deur, terwijl de tweede tot den kardinaal trad en hem groetend de hand aan de kepi bracht.

„Eminentie," zeide de officier, „ik kom op last van mijn overste den onderofficier Bach tot u brengen daar deze heden op eene patrouille ontdekkingen heeft gedaan die naar de meening van mijn overste niet zonder belang zijn."

De kardinaal knikte en zeide tot Bach: „Kom nader, mijn zoon."

De onderofficier plaatste zich naast den adjudant en bleef daar in zijne gewone stijve houding staan.

„Nu wat hebt gij ontdekt, mijn vriend?" vroeg de kardinaal.

„Ik leidde een patrouille op den weg naar Frascati en ontmoette daar een Campagnool, die heden morgen te drie uren drie zwaar beladen wagens, door negen ruiters geëscorteerd, wil gezien hebben."

„De overste gelooft," voegde de adjudant er bij, „dat hier eene revolutionaire verzending van wapens heeft plaats gehad en gelooft dit daarom, omdat het escorte op militaire wijze uit eene voor- en achterhoede bestond."

„Kent gij den naam van dien landman."

„Hier is zijn adres," zeide de adjudant, een blad uit zijne portefeuille nemende, en dit op de schrijftafel des kardinaals nederleggende.

„Hebt gij nog iets anders te berichten?" vroeg de kardinaal.

„Neen," antwoordde de adjudant.

Geen spier van het gelaat des kardinaals had zich bewogen. Hij zat zoo kalm en bedaard, alsof er van de onverschilligste zaak der wereld gesproken werd, en met dezelfde kalmte zeide hij: „Het is goed. Mijn dank aan den overste Allet. Gij kunt gaan."

De officier bracht de hand weder groetend aan de kepi, wat de kardinaal met een knik beantwoordde; de onderofficier maakte rechtsomkeert en beiden verlieten het vertrek. Eer zich nog de deur achter hen gesloten had, greep de kardinaal reeds de pen, en wierp haastig eenige regelen op het papier, op hetwelk het adres van den Campagnool geschreven was. Dan sloot hij het in een couvert en schelde. Een lakei in eenvoudige liverij trad binnen. „Dezen brief onmiddellijk aan den directeur van politie." De lakei nam den brief en verdween. Daarna nam de kardinaal zijn concept weder op, en nadat hij eenige regels in stilte had gelezen, schreef hij hier en daar bemerkingen op den rand, nam vervolgens eene portefeuille, stak het stuk daarin en sloot de portefeuille met een kleinen sleutel. Nu schelde hij nogmaals en toen de lakei verscheen, gaf hij dezen de portefeuille met de woorden: „Aan den abbé Vocatelli in de geheime expeditie-kanselarij."

De kardinaal vermoedde niet dat hij juist de revolutie in kennis bracht met de stappen, die hij als een trouw dienaar van Kerk en Staat besloten was te doen. En toch had hij moeielijk eene gelukkiger keus kunnen doen. De abbé, ofschoon diens wantrouwen in den laatsten tijd reeds herhaaldelijk was opgewekt, ontving hier een nieuw bewijs tot beoordeeling der eerlijkheid, waarmede de revolutie zijne haar gestelde voorwaarde dacht te eerbiedigen. Het gaan en komen van samenzweerders vermeerderde schrikbarend. Het was den abbé niet onbekend dat men te Rome wapens en munitie bijeenbracht. Het voorwendsel van

ben Christen en wil sterven als Christen," antwoordde onverschrokken de moedige belijder. Doch nu ontstaken de wreedaards in zulk een woede tegen den Franschman, dat een hunner op hem toevloog, het mes van zijne zijde trok en hem dreigde de ooren af te snijden. Niet in het minst ontsteld en door een onbedwingbaar verlangen naar den martelaardood gedreven, wierp hij zich op het getrokken mes, sneed zich zelven een oor af en bood het den verslagen Turk met de vraag, of hij ook het andere wilde. Zoo toonde hij den ongeloovige, dat een Christen geen vreeze kent en zijn Geloof boven alles stelt.

Zulk een gedrag was den Mahomedanen onbegrijpelijk; zij zagen wel in, dat niets in staat zou zijn die beide vrienden van hun Geloof of van elkander afvallig te maken en lieten hen daarom in het vervolg met rust. Waarlijk, de broeder, die door zijn broeder wordt gesteund, is als een sterke veste, waartegen de aanvallen aller vijanden machteloos zijn.

— God toonde zich weldra tevreden over den strijd der beide vrienden. Het volgend jaar overviel hen een besmettelijke ziekte, die hen van deze aarde wegrukte en hen overvoerde naar den hemel: hun lijden was veranderd in vreugde; daar behoefde hun liefde geen scheiding meer te vreezen.

MIJNHARDT'S
ZENUW-tabletten

Een nieuwe Zaak.

Verwijzende naar de advertentie op de laatste pagina van dit blad, waarin de Gebr. Greitemann de opening aankondigen van een nieuwe zaak, de Boxtelsche Manufacturenhandel, durven wij de geachte inwoners van Boxtel deze bijzonder aanbevelen.

Het pand Stationsweg 129 vroeger bewoond door den heer H. Geurts, is thans geheel gerestaureerd en modern ingericht naar de eischen des tijds. Ingaande door de wit-steenen portiek, komen wij in een flinken ruimen winkel, terwijl aan de buitenzijde de twee groote etalagekasten een ieder tot een bezoek uitnoodigen. Vooral des avonds, wanneer het electrisch licht zijne stralenbundels over de keurig uitgestalde goederen uitspreidt.

De geheele verbouwing en restauratie, volgens ontwerp van de architecten Gebr. v. d. Laar door den aannemer den heer A. J. v. d. Heijden uitgevoerd doet deze personen alle eer aan, terwijl het keurige schilderwerk, uitgevoerd door den heer Willem v. d. Heijden, en de Electrische installatie aangebracht door den heer A. Hekkens, het geheel een prachtig effect geven.

Wij twijfelen niet of de Gebr. Greitemann zullen met hun nieuwe zaak veel succes hebben, wat wij hen van harte toewenschen.

KERKBERICHTEN.

Geldend voor alle Parochies.

Zondag 30 April zal de maand Mei, bijzonder toegewijd aan de vereering van Maria, met een plechtig lof worden geopend.

Zij die gedurende de maand Mei dagelijks eenig gebed in 't bijzonder of in 't openbaar, ofwel eenig ander goed werk ter eere Moeder Gods verrichten, verdienen daardoor telkens 300 dagen aflaat en daarenboven op een dag der maand naar verkiezing een vollen aflaat onder de gewone voorwaarden.

Parochie van St. Petrus te Boxtel.

ZONDAG 30 April de H. Missen 6, 8 en 10 uur. Na den middag om 3 uur Lof en Rozenhoedje en *Veni Creator* tot opening der Meimaand. Om 4 uur vergadering voor de leden der derde Orde. Na het Lof Lied No. 43.

In de Meimaand kan men verdienen, de volgende aflaten, ten 1ste vollen aflaat naar verkiezing, mits men waardig Biechte en Communiceere en de geheele maand dagelijks iets bidden ter eere van de Allerh. Maagd Maria.

Ten 2de elken dag dat men eenige gebeden doet ter eere van de Allerh. Maagd Maria verdient men een aflaat van 300 dagen.

Deze week de H. Missen om 6 uur, half 8 en half 9.

Donderdag en Zaterdag Lof en Rozenhoedje, om half 8 en na het Lof Liedje No. 46.

Vrijdag om 7 uur Aanbidding, half 8 Lof en op de andere dagen om half 8 Rozenkrans.

MAANDAG 6 uur gez. jgt. Anna Margaretha de Werd-de Leijer, half 8 lez. jgt. overl. familie van wijle Adrianus F. Smits, half 9 gez. Huw. Mis.

DINSDAG 6 uur gez. mst. Martinus v. Erp; half 8 lez. jgt. voor Theodorus Franciscus van Son; half 9 gef. gez. jgt. Theodorus Peters.

WOENSDAG 6 uur lez. H. Mis Bijzondere Intentie; half 8 lez. jgt. Adrianus Raaijmakers; half 9 gef. gez. jgt. en H. Missen Laurentius van Laarhoven.

DONDERDAG 6 uur lez. mst. Adriana van Oers-van Nielen; half 8 lez. mst. Anna S. van Rooij-van Krieken; half 9 gef. gez. jgt. en H. Missen Cornelia van Laarhoven.

VRIJDAG 6 uur lez. jgt. voor overl. familie van wijle Henricus v. Boxtel; half 8 lez. H. Mis leden v. d. Bond van 't H. Hart; half 9 gef. gez. jgt. en H. Missen Lambertus Versteijne.

ZATERDAG 6 uur lez. mst. Arnoldus Peeters; half 8 lez. jgt. Gertruda van Dijk-Schellen; half 9 gef. gez. jgt. en H. Missen Mechtilda Versteijne-Veroude.

Gedoopt: Catharina, dochter van Joannes Pennings-van Meersbergen; Embertus, zoon v. Joannes v. d. Besselaar-v. d. Brand.

Overleden: kind van Joannes Rossou, 1 jaar; kind van Franciscus Boleij, 1 jaar; kind van Marinus Bergman, 2 jaar; Maria van Trigt-Cornuijt, 70 jaar.

Welke Katechismusles?

Ten einde het goed leeren van de opgegeven les der Katechismus te bevorderen, zal iedere week te dezer plaatse worden aangegeven welke les de jongens en meisjes van de scholen op den Burgakker en Duinendaal moeten kennen.

De ouders zien dan zelf wat er opgegeven is en kunnen te beter nagaan, of de kinderen hun les leeren en kennen.

Dat de ouders de plicht hebben hunne kinderen godsdienstkennis bij te brengen en de priesters behulpzaam te zijn, is iedereen duidelijk.

1e Lesweek.

Eerste leerjaar: Het goed maken en begrijpen van het kruisteeken.
Tweede leerjaar: Vraag 1, 2, 3, 4, 5, Wie leeren ons God dienen?
Derde leerjaar: Vraag 1 tot en met 5, God dienen.
Vierde leerjaar: Vraag 1, 2, 3, 4, 5, 6, 11.
Vijfde leerjaar: Vraag 1 tot en met 11.
Zesde leerjaar: Vraag 1 tot en met 13.

Parochie van 't H. Hart van Jezus te Boxtel.

ZONDAG: H. Diensten om 7, 8½ met onderrichting en om 10½ uur Hoogmis met preek.

Namiddag om 3 uur plechtig Lof met Rozenhoedje en „Veni Creator" tot opening der maand Mei.

Gedurende de Meimaand zal het iederen Donderdag- en Zaterdagavond Lof zijn.

Woensdag hoogfeest v. d. H. Jozef.

Wegens de duurte van bloemen zal ook vandaag de tweede schaal omgaan voor de versiering der L. Vrouw in de Meimaand.

Vrijdag eerste Vrijdag der maand Mei — dan zal het 's avonds om 6½ uur plechtig Lof zijn.

Donderdag en Zaterdagavond om 6½ uur Lof ter eere van O. L. Vr.

Vandaag kan men zijn zuivelgeld nog voldoen.

Aanst. Zondag zal op voorschrift v. Z. D. Hoogw. onder de H. Diensten eene collecte gehouden worden voor de vereeniging „Eer en Deugd" welke collecte bijzonder wordt aanbevolen.

MAANDAG om 7 uur lez. dienst voor Andreas v. Etten te Zevenb. Hoek overleden; om 8 uur maandst. voor Hendrica v. den Akker; om 9½ uur Gez. Huwelijksmis.

DINSDAG om 7 u. jgt. voor Antonius Sloot en Joha. v. der Heijden; om 8 uur maandst. voor Catharina Lambrechts.

WOENSDAG om 7 uur lez. jaarg. voor Johanna Traa; om 8 uur lez. jaarg. voor Antonius Aloysius Planken.

DONDERDAG om 7 uur zing. dienst voor Johanna v. Dijk te Esch overleden; om 8 uur maandst. voor Petronella Willems.

VRIJDAG om 7 uur Pl. zing. dienst voor de leden v. 't Broederschap 't H. Hart; om 8 uur lez. dienst voor Petrus Holleman te 's-Bosch overleden.

ZATERDAG om 7 uur maandst. voor Henrica v. Esch; om 8 uur maandst voor Mej. Philomena van Geldrop.

Nog zullen deze week om 7 uur geschieden:

Donderdag maandst. voor Johanna v. Kuringen.

Vrijdag lez. dienst voor Johanna v. Gemert te Vught overleden.

Zaterdag lez. jaarg. voor Maria Timmermans-Rement.

Overleden: Kind v. Cornelis v. Breugel.

Gedoopt: Franciscus z van Theod. Timmermans-v. Haaren. — Cornelis z. v. Alph. Kappé-Manders. — Martinus z. v. Petr. Voets-v. der Heijden.

Parochie van de H. Willibrordus te Esch.

Namiddag om 2 uur Katechismus voor de kinderen die in 1922-21-20 en 1919 plechtige H. Communie deden, om 3 uur Lof, waaronder Veni Creator tot opening der Meimaand.

In de Meimaand Donderdag en Zaterdag Lof om half acht.

MAANDAG l. m. Johanna v. Dijk, lid Proc. H. Cornelis.

DINSDAG z. d. Johanna v. Gemert, te Vught overleden.

WOENSDAG gefund. jgt. Petrus Schellen.

DONDERDAG gef. jgt. Adriana Schellen.

VRIJDAG l m. Bijzondere intentie.

ZATERDAG gef. jgt. Johannes Schellen.

A. s. Zondag Hoogfeest van St. Joseph.

Parochie van den H. Lambertus te Gemonde

2de Zondag na Paschen.

Na den middag om 2½ lof en daarna congregatie.

MAANDAG om 7 uur z. j. voor Paulus v. d. Westelaken, om 7½ lez. mis voor Elisabeth v. d. Nieuwenhuizen lid processie Gestel—Kevelaar.

DINSDAG om 7 uur z. j. voor den Eerw. Heer Petrus v. d. Westelaken.

WOENSDAG om 7 uur z. j. voor Henricus den Otter.

DONDERDAG om 7 uur z. j. Cornelia hvr. van Henr. den Otter, om 8 uur Zing. huwelijksmis.

VRIJDAG eerste Vrijdag, om 7 uur Z. mis Joanna Maria v. Dijk lid broederschap H. Hart.

ZATERDAG om 7 uur Z. j. voor Maria Daniels-Klomp.

Donderdag en Zaterdag om 7 uur lof ter eere van O. L. Vrouw.

Overleden: Joannes Antonius Verhagen 2 maanden.

Parochie van St. Jans Onthoofding te Liempde.

ZONDAG 7 uur l. j.g. Joh. Smulders, 10 uur tot welzijn der par. 3 uur plechtig Lof tot opening der maand Mei. Na het Lof Meisjescongregatie.

Gedurende de maand Mei iederen Zaterdagavond om 7 uur Lof; daarna biechthooren tot half negen.

MAANDAG 7 uur l. m. vruchten der aarde vanwege Hezelaar, half acht l.m. Joh. Jozef van Dijk † Esch.

DINSDAG 7 uur l. j.g. Johannes Martinus Biemans, half acht l. j.g. Mart. van Rooij.

WOENSDAG 7 en half acht l. j.g. Hendr. van Oirschot, Maria Catha. hvr.

DONDERDAG 7 uur l. m. leden Genootschap tot Voortplanting des Geloofs, half acht l. m. Joh. v. d. Meerakker † lid Retraitepenning.

VRIJDAG 7 en half acht, 1e. Vrijdag der maand, z. mndst. WelEd. Heer en Mevrouw van Boeckel-van Rumpt.

ZATERDAG 7 en half acht l. j.g. Joh. Kelders, Maria hvr.

ZONDAG 10 uur z. m, leden processie Kevelaar.

30e Elisabeth v. Giersbergen † Gemonde; Eerw. Zuster Radbode † Liempde; Woutrina Petrus Welvaarts † Eindhoven; Joh. van de Meerakker † Liempde.

Parochie v. d. H. Martinus te Olland.

Hedennamiddag om 3 uur het Lof.

Morgen zal het Katechismusonderricht hervat worden.

In de Meimaand iederen Donderdag en Zaterdag Lof om 7 uur.

MAANDAG l. j. voor Franciscus v. d. Biggelaar.

DINSDAG l. j. voor Maria v. d. Biggelaar.

WOENSDAG z. m. voor Jan v. Aarle.

DONDERDAG l. m. voor de overleden leden der Broederschap v. d. H. Franciscus Xaverius.

VRIJDAG z. m. voor Joannes v. Aarle.

ZATERDAG z. m. voor Thomas Aarts.

Parochie va Sint Petrus te Vught.

ZONDAG. Nam. 3 uur Lof tot opening der Meimaand.

MAANDAG 7 uur gel. mis overl. fam. Verheijde, 7¾ gel. jg. Henr. Witlox, half 9 gez. jg. Arn. v. Beek.

DINSDAG 7 uur gel. jg. Fr. v. Gemert, 7¾ gel. jg hvr. Fr. van Gemert, half negen gez. jg. echtg. Arn. v. Beek.

WOENSDAG 7 uur gel. jg. echtg. H. Witlox, 7¾ gel. jg. Donata v. Ginneken, half 9 gez. mis overl. fam. v. Beek.

DONDERDAG 7 uur gel. mis overl. leden v. d. Broederschap tot Voortplanting des geloofs, 7¾ gel. mis Bijz. Int. 9 uur gez. Huwelijksmis.

VRIJDAG 7 uur gel. mis Bijz. Int., 7¾ gel. mis Bijz. Int., half 9 gez. jg. heer G. de Leijer.

ZATERDAG 7 uur gel. jg. echtg. L. v. Es, 7¾ gel. mis Corn. v. Wanrooij. 9 uur gez. Huwelijksmis.

Vandaag de wekel. mis Pastoor Lips.

In de Gest. mdst. 1 Fr. v. d. Ven, 2 M. v. d. Steen, 2 mevr. v. Woerkom, 2 C. Traa, 2 Joa v. Liempt, 1 hvr. J. v. d. Velden, 2 wed. W. v. Baast, 2 mevr. Henri Hohman, jg. A. v. d. Plas, L. Timmermans, hvr. L. Timmermans, wed. J. v. Berkel, C. Witlox, A. Witlox, 1 mevr. v. d. Pol, 1 P. Krijnen, 1 wed. v. Gemert (Bokhoven) 1 C. v. Helmond, 1 L. Koesen, 2 overledenen, 3 wed. W. v. Gemert, 1 echtg. J. Pijnenburg, 1 overl. fam. P. van Kasteren.

Dinsdag en Vrijdagavond 7 uur Lof, Zaterdag 7 uur Rozenkrans.

Vrijdag na het Lof gewone maandelijksche recollectie.

Van avond om 6 uur worden de bussen van het zuivelgeld geledigd.

De kinderen, die met Mei 7 jaren zijn en voldoende onderricht zijn, doen a.s. Vrijdag onder de Mis van 7 uur de eerste H Communie. Zij worden dezer dagen onderwezen in hunne scholen voor- en namiddag en biechten Donderdag om 4 uur. De ouders worden beleefd verzocht trouw in deze voorbereiding mede te helpen.

Ast. Donderdag volle aflaat te verdienen door alle leden van de Broederschap tot Voortplanting des geloofs.

Deze week wordt het kerkegeld opgehaald. Ieder communicant boven de plechtige communie is 15 cent verschuldigd.

A.s. Zondag (7 Mei) zal het vaandel der standsorganisatie plechtig gewijd worden. Dit groot feest wordt ingezet met eene algemeene H. Communie van alle leden onder eene afzonderlijke H. mis te 8 uur.

Huwelijken: Wilhelmus van Zandbeek en Maria v. d. Bosch. III
Willem Kuper en Anna v. Weert. III
Adrianus v. Rooij en Maria J. Demmers. III
Jacobus A. J. Versantvoort en Jacoba A. Reijner. II
Wilhelmus Meesters en Wilhelmina Boers. II
Wilhelmus H. J. Vos en Cornelia G. v. d. Hoogen. II
Cornelis v. d. Laar en Joanna Geerts. I
Gerardus C. v. Osch en Jacoba M. v. d. Bergh. I
Hubertus G. v. Boxtel en Anna Pieron. I
Everardus v. Zandvoort en Joanna M. Hobbelen. I
Arnoldus Dankers en Wilhelmina Timmermans. I

Gedoopt: Lucia d. v. Nicolaas v. Zwam en Joanna Slijters.

Henricus z. v. Petrus v. d. Ven en Wilhelmina v. d. Ven.

Petrus C. z. v. Theodorus van de Meijdenberg en Henrica A. Ruitenbeek.

Giftenlijst voor de Missie Boxtel.

Vorige opgaven	f 9480.22
Uit den offerstok in de kerk van St. Petrus	- 7.50

Missie-comité Liempde.

Vorige opgave	f 1740.69⁵
Vendelstraat	1.90
Missiebus in de Kerk	82.—
Loei-eind	1.40

Missie-Naaikring, Boxtel.

Zij die naaien voor de Missie, worden verzocht de gemaakte kleedingstukken terug te bezorgen op Dinsdag 9 Mei van half 3 tot 7 uur bij Mej. M. v. Uden, Markt.

Tevens is er dan gelegenheid ander naaiwerk mede te nemen.

Tentoonstelling van de Boxtelsche Missie-Naaikring.

Het voornaamste of de kern van deze tentoonstelling zijn de kleederen, welke door ijverige Boxtelsche handen voor bekeerde inlanders gemaakt zijn en verscheidene priester- en altaar-paramenten, waaronder enkele van keurige teekening en afwerking. Enkele missiehuizen hebben aan het Bestuur toegezegd, uit hun missie museums het een en ander ter opluistering in te zenden. De groote zaal van *De Katholieke Vereeniging* zal een feestelijk aanzien krijgen!

Agenda der R. K. Vereenigingen te Boxtel.

Zondag 30 April spaarkas 11½ uur zaal A.

Kolenbond 11½ zaal B.

Maandag 1 Mei Keuring voor de Militie zaal A B C D 9 uur.

Dinsdag 2 Mei. Keuring voor de Militie zaal A B C D.

Woensdag 3 Mei. Keuring voor de Militie zaal A B C D.

Vrijdag 5 Mei. Leden verg. R. K. werkl. vereeniging zaal C half 9.

Zaterdag 6 Mei. Verg. Metaalbewerkers zaal B half 5 contributiebetaling.

Bouwvakarb. half 5 tot half 7 zaal A.

Bibliotheek van 7 tot 8.

ALGEMEENE BERICHTEN

OPGEPAST.

In den laatsten tijd wordt er in Boxtel en omstreken weer verderfelijke lectuur verspreid nl. twee propagandablaadjes van S. D. A. P.: „Voor Moeder de Vrouw" en „Je Verlanglijst, Maat!"

Wij gevoelen ons verplicht de Katholieken hiertegen te waarschuwen, daar de lezing van deze misleidende bladen streng verboden is.

BOXTEL. De R. K. Werklieden Vereeniging zal dus op Zondag 7 Mei haar jaarlijksche bedevaart naar de Zoete Lieve Vrouw houden. De bedevaartgangers zullen des morgens *om 5 uur* (dus niet: half vijf) tegenover de woning van Dr. Hoek bijeenkomen en vertrekken. Om 7½ uur wonen zij de eerste H. Mis bij, vóór of onder die H. Mis kunnen zij communiceeren. Na deze H. Mis gezamelijk ontbijt in de R.K. Werkliedenvereeniging te 's Bosch en om 9 uur wonen zij de tweede H. Mis bij in de St. Janskerk; waarna zij vertrekken. In de kerk van St. Petrus wordt de bedevaart, na den zegen met het H. Sacrament ontbonden.

BOXTEL. De Maria Congregatie van de parochie van St. Petrus zal dit jaar en wel op Dinsdag 23 Mei, een bedevaart houden naar O. L. Vrouw van Oirschot. Bijzonderheden zullen in de volgende nummers van *Ons Kerkklokje* te vinden zijn.

Burgerlijke Stand der Gemeente Boxtel.

Vanaf 21 t/m. 27 April 1922.

GEBOREN: Embertus P. z. v. H. v. d. Besselaar en J. v. d. Langenberg, Onrooi; Franciscus C. z. v. Th. Timmermans en Th. v. Haaren, Breukelen; Catharina T. A. d. v. J. A. Pennings en H. M. v. Meersbergen, Nieuwstraat; Embertus z. v. J. C. v. d. Besselaar en Chr. M. v. d. Brand, Onrooi; Cornelis A. M. z. v. A. A. M. Kappé en A. W. J. Manders, Stationsstraat.

ONDERTROUWD: Henricus v. d. Loo 26 j. Best en Berdina Snelders 23 j. Boxtel; Antoon v. Breugel 25 j. en Goverdina H. Dauphin 26 j. Boxtel; Hendrikus C. v. d. Biggelaar 31 j. en Martina Kersemakers 25 j. Boxtel; Michiel v. d. Braak 30 j. Esch en Wilhelmina Bekkers 25 j. Boxtel; Marinus Poirters 21 j. en Johanna A. Voets 19 j. Boxtel; Hendrikus Willems, wed. v. P. v. Kleef, 46 j. en Petronella Smulders 43 jaar, Boxtel; Petrus A. v. Erp 21 j. en Elisabeth v. Weert 24 jaar, Boxtel; Cornelis v. d. Laar 37 j. Vught en Johanna Geerts 34 jaar, Boxtel.

GETROUWD: Adrianus v. d. Groenendaal 23 jaar, St. Michiels-Gestel en Anna Schellekens 21 j. Boxtel.

OVERLEDEN: Adrianus J. Kampert, 4 mnd., Molenstraat; Cornelia v. Breugel, 7 mnd., Breukelen; Adrianus J. Verhagen, 6 weken, Breukelen; Francina Bergman, 2 jaar, Lennisheuvel; Hubertina C. Rossou, 1 jaar, Breukelen; Antonius Boleij, 1 j., Rechterstr.

Morigno, dat de bestemming daarvan de Napelsche grenzen waren, kon geen steek houden, want al was Vocatelli geen militair, zijn gezond verstand zeide hem dat men geen krijgsvoorraad door het land des vijands en onder duizenderlei gevaren zendt, terwijl men langs een kleinen omweg niets te vreezen heeft.

De depeche, waarvan hem nu de expeditie werd toevertrouwd, vermeerderde niet weinig zijn twijfel. Ongetwijfeld dacht hij, is de eenheid van Italië een kostbaar goed, maar de middelen die men gebruikt en de wegen, die men inslaat om haar te verkrijgen, zijn vol leugen en bedrog. Evenwel zag de ongelukkige priester geen anderen weg om tot het begeerde doel te komen.

Nu zag hij de randbemerkingen des kardinaals, die maar al te juist uit het rapport des onderofficiers de gevolgtrekking had gemaakt dat de samenzweerders zich bevonden in de onmiddellijke nabijheid van Rome. De abbé leerde hieruit wat men voor hem geheim hield. Toen graaf Morigno hem voor de revolutie wijn, had hij hem voorgespiegeld dat het de beste bescherming voor den H. Vader zou zijn, wanneer een man, die aan gloeiende geestdrift voor de eenheid van Italië een evengroote gehechtheid aan den H. Vader paarde, in de plannen der patriotten werd ingewijd. En de abbé had zich zelven diets gemaakt dat hij er werkelijk toe bestemd was het palladium der Christenheid te redden, dat God hem geroepen had om langs een geheel buitengewonen weg Zijne Kerk en zijne natie van dienst te zijn. Het scheen zijner ijdelheid, die door den graaf Morigno op de streelendste wijze gevleid werd, zeer gemakkelijk toe de draden der revolutie zelfs dan in zijne hand te houden, wanneer zij andere plannen mocht koesteren, en die van nog verdere strekking waren.

En nu verried hij sedert maanden de hem toevertrouwde staatsgeheimen aan de vijanden van hem, wien hij trouw beloofd had, terwijl hij van de draden der revolutie er nog geen enkele in de hand had. Met uitzondering van dien van graaf Morigno waren hem al de namen der samenzweerders onbekend. Voor hunne plannen had hij geen anderen waarborg dan de verzekeringen van den graaf, die hem eenmaal bij een zuiver toevallig ontmoeten van Ricciotti door deze, hoewel slechts aarzelend en met blijkbaren tegenzin bevestigd waren. Nu kon hij niet ontkennen, dat de tijd van den aanval naderde en nog immer vond hij zich van alle kanten van geheimen omgeven. Niet eens waagden het de zonen van Teresa om hem te zeggen, wat zij van Tognetti wisten. Al deze dingen hielden den abbé bezig en hij wist niet wat hij beginnen moest. Na lange overwegingen besloot hij ook den inhoud van deze depeche aan den graaf mede te deelen. Hij wist dat de pauselijke nuntius van de nota kennis zou geven aan het Kabinet van Parijs, de Fransche minister van Buitenlandsche Zaken aan den Italiaanschen gezant en de nota langs dezen weg toch aan de partij der ontevredenen te Rome bekend zou worden. Buitendien stond in de depeche niets wat de graaf Morigno niet beter wist dan de kardinaalsecretaris. Intusschen vergat de trouwelooze priester dat hij den graaf nu ging kenbaar maken in hoeverre men op het Vaticaan met de plannen der samenzweerders bekend was en dat hij hen in staat stelde haastig maatregelen te nemen, die misschien langs een omweg over Parijs en Florence te laat zouden gekomen zijn. Hij nam zich voor om deze gelegenheid aan te grijpen, om opnieuw bij de bloedverwanten van Teresa een onderzoek in te stellen.

Voor den inval.

Toen Francisco op zoo onaangename wijze het huis van de markiezin Bianchi verlaten had, klom hij in zijn rijtuig om naar Rome terug te rijden. Natuurlijk waren het geen opwekkende gevoelens, waardoor zijn hart bewogen werd. De geheele vernietiging zijner hoop bracht hem tot eene machteloose woede. Verre van aan zich zelven de schuld toe te schrijven van het ongeluk, dat hem trof, vloekte hij de onbeschaamdheid en verachtelijkheid zijner omgeving. Vooreerst dacht hij aan Giubilei, die hem had aangespoord om het succes zijner plannen op de spits van den dolk eens struikroovers te zetten. Voorts de beide bandieten, die hij met duur goud betaald had en die niettemin snood genoeg waren geweest om hem te bedriegen. Eindelijk dacht hij aan Silvio, die zich op de onbeschaamdste wijze in zijne zaken mengde en het zelfs gewaagd had hem bij den arm te vatten en de deur uit te werpen. Ook kon hij Paolo Caraffi niet vergeten, die hem onwaardig behandeld en ten slotte bij zijn vader aangeklaagd had. Zelfs was hij woedend tegen zijn vader, die, den naam vergetende, welken hij droeg, zijnen vijanden gelijk gaf en zijne vervolgers aan zich verbond, in plaats van hem met raad en daad bij te staan. Ja, de arme Francisco had in de laatste acht dagen meer ongeluk gehad dan vroeger in een geheel jaar en de slagen, die hageldicht op zijn, naar hij meende, onschuldig hoofd vielen, zouden zelfs een grooteren geest, dan hij gelukkigerwijze bezat, in verwarring gebracht hebben en het mag hem dus niet te hoog aangerekend worden, dat hij tot het besluit kwam, dat men zeer voorzichtig moet zijn in de keus zijner omgeving, vooral van zijne vrienden.

Tot deze sublieme ontdekking was hij gekomen, toen zijn rijtuig het wijnhuis bereikt had, waar hij den vorigen dag met Giubilei zijn schandelijk plan gesmeed had. Aan de tafel, waaraan beiden hadden gezeten, zat thans een man, die den straatweg nauwlettend scheen te bestudeeren. Toen Francisco nader kwam, erkende hij aan den haviksneus zijn geleider van den vorigen dag en het verheugde hem dat het toeval hem in de gelegenheid had gesteld zijne woede ten minste tegen iemand lucht te kunnen geven.

Hij beval den koetsier stil te houden en steeg uit.

De ridder, zooals Giubilei schertsend door zijne makkers genoemd werd, had het rijtuig des graven reeds lang erkend; hij verroerde zich evenwel niet om zijn beschermeling welkom te heeten, want ook hij had geen aangename herinneringen van de gedane kennismaking, en daar zijn toezicht over

Voor de maand Mei.

Gedachten ter overweging.

Gelijk het onmogelijk is dat een Christen zalig wordt, als hij geen devotie tot Maria heeft, zoo is het ook onmogelijk dat men verloren gaat, als men haar aanroept. (H. Alphonsus met den H. Anselmus.)

Een bisschop van Zweden, genaamd Héminques, die ten tijde van de H. Brigitta leefde, had eene groote devotie tot de H. Maagd; hij deed o. a. de belofte om immer in elke preek, welke hij hield, het een of ander feit ter eere van Maria in te lasschen en zoo die hemelsche Moeder te eeren. Weet gij hoe Maria dit beloonde? — Luister, zij openbaarde het zelf aan de H. Brigitta „Erkentelijk voor hetgeen mijn dienaar voor mij doet, zeide de H. Maagd, ben ik voor hem bezorgd als een moeder voor haar kind, ik zal hem bijzonder bijstaan in het uur des doods, en zelf zal ik zijne ziel voor den rechterstoel van mijn zoon brengen, opdat hij een genadig oordeel ontvange.

Praktijk.

1. Zorg in de Meimaand iederen dag iets te doen ter eere van Maria.
2. Maak een overeenkomst met haar, om elk *Wees gegroet* dat gij uitspreekt, te bidden met het doel om in uwe devotie tot de Moeder des Heeren niet te verslappen.
3. Bid met grooten ijver 's morgens en 's avonds *drie Wees gegroeten.*

Licht op. (Zomertijd)

28/29 April	8.48	n.m,—	5.06 v.m
29/30 „	8.49	„ —	5.05 „
30 April/1 Mei	8.52	„ —	5.02 „
1/2 „	8.53	„ —	5.— „
2/3 „	8.55	„ —	4.58 „
3/4 „	8 57	„ —	4.56 „
4/5 „	8.58	„ —	4.55 „
5/6 „	9.—	„ —	4.53 „
6/7 „	9.01	„ —	4.51 „
7/8 „	9.03	„ —	4 50 „

Van hier en elders.

Met de conferentie van Genua wil het nog niet best vlotten.

—

Frankrijk wil mobiliseeren voor het Roergebied.

—

De beroemde Kerkhistoricus Mgr. Duchesne, is overleden.

—

Het tarief voor het postverkeer tusschen België en Holland wordt verlaagd.

Met 1 Juni a.s. wordt de tabaksbelasting ingevoerd.

—

De wijziging op de Vleeschkeuringswet is door de Tweede Kamer aangenomen, het ten geschenke gegeven vleesch onder de 10 K.G. blijft vrij van keuring.

—

Troelstra dient een wetsvoorstel in tot afschaffing der Eerste Kamer.

—

Mgr. Van de Wetering en Mgr. Schrijver vertoeven te Rome.

—

De Volkerenbondsraad komt 10 Mei bijeen te Geneve.

—

De oud-president van Frankrijk Paul Deschanel is ernstig ziek.

Gezondheids - pillen v. Dokter Vrijmond.

I.

De Bókke-pruik.

Een bokke-pruik, wie heeft die niet,
Al is 't, dat hij ze in lang niet ziet!
Daar bóven ergens staat een doos,
Daar ligt zij in; zij staat er loos:
Gelukkig! want: ik loop aan kant,
Hebt gij die pruik dicht bij de hand.

II.

Een Jonge met een vuilen mond
Van *binnen* is niet recht gezond;
Hij moet naar Wösten of naar Hoek
Daar *in de kerk*, daar. . . op bezoek.

III.

Ik ken een meisje, kribbedil;
De jongen wijs, die haar niet wil.

Snippertjes.

Een Eerekruis.

Een brave jongedochter zat eens aan tafel naast een kapitein die een eerekruis op de borst droeg.

Zonder menschelijk opzicht maakte zij een kruisteeken voor het eten en bad.

Kwaadspreken.

Er zijn minstens twee personen noodig voor laster, achterklap, of oorblazerij: een die spreekt en een die het aanhoort.

Als vele menschen deden zooals eens een Russisch generaal deed zou het geslacht der kwaadsprekers spoedig uitsterven door gedwongen werkloosheid.

Een adellijke Rus beproefde eens generaal Skobeleff mede te deelen, hoeveel kwaad er wel van hem gesproken werd onder de officieren zijner brigade.

„Een van uwe hoofdofficieren," zoo begon hij, „verspreid allerlei leugens omtrent u; mag ik u zijn naam opgeven?"

„Neen, neen, geen woord, als het u belieft," antwoordde de generaal scherp; „mijne officieren hebben allen als helden onder mij gestreden en één woord van mij was genoeg, om hen gewillig den dood te doen ingaan."

Toen de Rus op deze beschamende wijze tot stilzwijgen gebracht, de kamer verliet, riep Skobeleff zijn dienaar en vroeg hem: „Kent gij het gelaat van den heer, die mij zooeven verliet?"

„Ja, generaal!"

„Welnu, herinner u dan, dat ik voor dien man nooit meer te spreken ben, nooit!

—

De macht van het allerheiligste Hart van Jezus.

In een Fransch blad verhaalt iemand, die zijne bekeering aan het H. Hart te danken heeft, de geschiedenis daarvan op de volgende wijze:

„Uit mijn vroegste kindsheid zijn mij slechts vage herinneringen bijgebleven. maar uit die herinneringen staat mij nog heden een groot beeld voor den geest, dat in onze woonkamer de beeltenis der Moeder Gods in grootte overtrof en voor hetwelk mijne moeder mij m'n morgen- en avondgebed deed verrichten. Het stelde den Zaligmaker voor, wijzende op zijn goddelijk Hart. Dat beeld oefende in zekeren zin op mij een betoovereenden invloed, omdat mijne moeder mij zeide: „Jezus ziet u, en wanneer ge niet braaf zijt, dan verstoot Hij u uit zijn Hart." Op den avond mijner eerste H. Communie, toen wij, het geheele gezin, volgens godvruchtig gebruik gezamelijk voor het beeld nederknielden, beloofde ik den Heiland. Hem altijd te beminnen, en smeekte Hem, mij altoos in zijn Hart te bewaren. Dan ach, de hartstochten behaalden weldra de overwinning op mijn goede voornemens. Om jonge lieden te waarschuwen, zeg ik, dat ik een offer werd der twee verschrikkelijkste geesels, die tegenwoordig bijna de geheele jeugd van godsdienst en eer berooven, namelijk: slechte vrienden en slechte boeken. Op twintigjarigen leeftijd was ik de meest verloopen wellusteling mijner vederstad. Gedurende dertig jaren stapelde ik de eene misdaad op de andere. Ik werd soldaat, en de hemel weet, welk leven ik daar leidde; wegens m'n slecht gedrag stuurde men mij naar Afrika. Aangezien ik niet den moed bezat, mijne familie onder de oogen te komen, bleef ik daar 'n langen tijd; doch ten leste moest ik toch naar Frankrijk terugkeeren. Wat nu te beginnen? Ik zwierf van stad tot stad, om werk te zoeken, en kon dikwijls door bedelen in mijn onderhoud voorzien, terwijl ik al dieper en dieper zonk, totdat ik op de laagste trede van goddeloosheid geraakt was en mij wentelde in het slijk der schandelijke driften. O, ik bloos van schaamte, nu ik deze regelen schrijf, doch het geschiedt immers ter eere van uw goddelijk Hart, o Jezus!

Oogenschijnlijk geheel toevallig kwam ik op mijn zwerftochten ook te Paray-le-Monial. In de stad vierde men feest. Duizenden lichten brandden voor de ramen. Eerepoorten waren opgericht, een onoverzienbare menschendrom vulde de straten, de lucht werd vervuld door een gezang, dat ik nog heden meen te hooren: „Goedertieren God, Gij, die de overwinnaar zijt!" Verwonderd wendde ik mij tot een arme vrouw. „Wat beteekent dat?" vroeg ik haar.

„Wat, weet gij dat niet? Het is de groote processie van....."

„Welke processie, en wat wil ze?"

„Wel, het allerheiligste Hart vereeren!"

„Het Hart van Jezus? Waar is het? Kan men het bezien?"

„Maar u weet toch immers wel, dat men Het niet kan zien. Het heeft zich geopenbaard aan een non van Maria-Visitatie, de zalige Margareta Maria, en heeft haar verzocht, zijne vereering onder de menschen uit te breiden."

„Waar zijn de nonnen van Maria Visitatie?"

Na van de vrouw het adres te hebben ontvangen, begaf ik mij naar het klooster. Alle spotternijen tegen processie, welke ik in de schempbladen gelezen had, kwamen mij op dat oogenblik voor den geest; met een glimlach op de lippen beschouwde ik de beevaartgangers, die in waardige houding, met een rood kruis op de borst, daar voortschreden, en toch ontwaarde ik een zekere ontroering in mijn binnenste. Toen ik een schaar jongelieden voorbijging, werd ik getroffen door de woorden: „Ontferm U, o Heer, over alle zwakke menschen, die U beleedigen, zonder te weten, wat zij doen; laat in onuitwischbare trekken het zegel van Christus weder verschijnen, dat eens op hunne voorhoofden werd gedrukt!"

Aan het klooster van Maria Visitatie gekomen, wilde ik de kapel binnendringen; zij was tot aan de laatste plaats gevuld. Voornemens te wachten, totdat de menigte zich had verstrooid, keek ik om mij heen, zonder te kunnen opgeven waaraan ik dacht. Mijn blik viel op groote borden, die met wit linnen bespannen waren en in roode letters opschriften droegen. Daar las ik de woorden: „Beloften van onzen Zaligmaker Jezus Christus aan de zalige Margareta Maria." Die opschriften, welke ik een voor een monsterde, waren voor mij holle phrasen zonder zin, welke ik hoegenaamd niet begreep: „Genade, barmhartigheid, volmaaktheid!" Een regel maakte indruk op mij: „Ik zal den priesters de gave verleenen, de verstokste harten te treffen." Mijn goddeloosheid trad mij ten eenen male levendig voor den geest. „De meest verstokte harten te treffen." schrijven zij, zeide ik bij mij zelven. Daar wil ik toch eens de proef van nemen; probeeren verbindt tot niets; ik zal hen bij hun woord nemen en terstond om een priester vragen. Welke woorden kunnen hem ingegeven worden, geschikt om een hart, gelijk dit, te treffen? Bij die woorden tikte ik met een spotlach mij op de borst. Op datzelfde oogenblik kwam mij een non voorbij; ik keerde mij terstond tot haar en zeide barsch: „Ik verlang een priester te spreken, een priester van Paray-le-Monial." Zij brachtmij in een kamertje, welks witgekalkte muren zwarte opschriften droegen, welke ik nochtans geen blik waardig keurde. Ik had een volzin gevonden en hield dien als een onoverwinnelijk wapen allen pelgrims der aarde voor; glimlachend herhaalde ik: „Ik zal den priesters de gave verleenen, ook de verstokste harten te treffen."

Weldra treedt een priester binnen. Wij staan oog in oog tegenover elkander; gedurende de eenige oogenblikken staan wij zóó... hij kijkt mij aan en verwacht, dat ik zal beginnen te spreken. Ik, ik had in houding en voorkomen niets dan goddeloosheid en spot, maar toch bekroop mij een voorbijgaande huivering. De priester bespeurde dat, „Welaan, mijn vriend!" zeide hij. Dat eene woord geeft mij heel mijn onverschilligheid en aanmatiging terug.

„Uw vriend?!"..... O, u kent mij niet. Ik ben een ongeloovige, ik geloof geen woord van alles wat u zegt, noch van al wat u schrijft. Noem mij een geëxcommunicoerde, een ongeloovige, een heiden — al. wat u wil: maar uw vriend — neen!"

Geruimen tijd sprak ik op dienzelfden toon voort. De volzin, dien ik op het witte bord gelezen had, klonk voortdurend in mijne ooren, vergezeld van de ironieke vraag: „Wat zal hij mij zeggen?"

De priester was bleek geworden, maar zelfs geen spoor van wrevel vertoonde zich op zijn gelaat of in zijn gedrag. Zonder in te gaan op eene beantwoording van mijn goddelooze gezegden, stelde hij mij verscheidene vragen..... Eensklaps — o, ik sidder nog als ik er aan denk — eensklaps vraagt hij: „Mon ami, bezit ge uwe moeder nog?" O mijn God! Welk een uitwerking brengen die weinige woorden op mij te weeg! Heilig Hart van Jezus, hier hadt Gij mij afgewacht! Mijn hart werd geroerd, mijn tranen vloeiden, mijn geheele lichaam trilde. „Mijne moeder! U spreekt van mijne moeder! Ach ja, dat is waar! Het allerheiligst Hart van Jezus!..... Ach, ik zie het beeld, waarvoor ik als kleine knaap knielde aan de zijde mijner moeder!... Ik las weder de regelen, welke hare stervende hand mij geschreven en welke ik, ongelukkige, schier onverschillig ter zijde had gelegd: „Mijn kind, ik schrijf u van af mijn sterfbed. Ik sterf van hartzeer, dat gij mij hebt aangedaan; doch ik vloek u niet, daar ik steeds de hoop bewaard heb, dat het allerheiligste Hart van Jezus u weder op het pad der deugd terug zal brengen." Ach, mijne moeder!..... Luister, eerwaarde! Ik had bij het binnenkomen van uw kapel gelezen, dat het Hart van Jezus den priesters de genade schenkt, ook de verstoktste harten te treffen. Ik ben hier gekomen, om eens te hooren, wat u mij zou zeggen, en dan met u den spot te drijven. Ik gevoel het, u heeft mij bekeerd!....."

De priester was op de knieën gevallen. Hij bad en weende. Ik trad dan in het heiligdom van het allerheiligste Hart binnen, om mij in den Stoel der boetvaardigheid voor den plaatsbekleeder Gods neder te werpen en hem mijne zonden te belijden. Eenige dagen daarna naderde ik — sinds jaren en jaren voor de eerste maal — tot de H. Tafel. En thans, o moge dit alles strekken ter eere van uw allerheiligst Hart o, Jezus!

Priesters, bemint het allerheiligst Hart, en gij zult zielen redden!

Moeders, die de afdwalingen uwer kinderen beweent, smeekt voor hen tot het aanbiddelijk, ontfermend Hart van Jezus!

St. B.

—

LEEST: KATHOLIEK EN SOCIALIST

Terstond gevraagd een
net Dagmeisje
en een
Naaimeisje
bij A. HEKKENS-ROELEN, Stationstraat A 109, Boxtel.

Zeer Oude Jenever
van
J. A. J. NOLET en P. LOOPUIJT
ruim acht jaar kruik, à f 4.25 per Literkruik
Verkrijgbaar bij
A. G. v. UDEN, Boxtel

R.K. GILDENBONDS-HARMONIE Boxtel
BUITENGEWOON GROOTE UITVOERING ZONDAG 30 APRIL in het Patronaat aanv. 7 uur n.m.
Opgevoerd worden 6 mooie muziknummers. Een Duët (Komisch)
EEN PRACHTIG BLIJSPEL.
Daar weer een volle zaal verwacht wordt, is het gewenscht alvorens plaats te bespreken.
Ie. Rang 75 cent 2e. Rang 50 cent, plus plaatselijke Belasting.

P. v. d. Velden & Zn.
Manufacturenhandel
Stationstraat A 175, Boxtel
Groote sorteering Stukgoederen
Prima adres voor Veeren- en Kapokbedden
Onze stelregel blijft uitsluitend: PRIMA KWALITEIT - CONCURREERENDE PRIJS

Als ge kippen houdt
GEBRUIKT DAN GOED GEREINIGD VOER
NIET ALLEEN DAT ER IN STOF GEEN VOEDSEL ZIT, MAAR HET IS TEVENS NADEELIG VOOR UW HOENDERS
ONS MACHINAAL GEREINIGD KIPPENVOER IS UITSTEKEND
Prijs per pond. . . . . f 0.09
Prijs per 50 pond . . . . . f 4.25
KUIKENVOER
Prijs per pond. . . . . f 0.14
Prijs per 50 pond . . . . . f 6.75
R. 1063 50
ALBERT HEIJN
BOXTEL - STATIONSTRAAT
84 WINKELS DOOR GEHEEL NEDERLAND

HET BESTE.
Geen valuta-rommel, licht en chic,
Stop ik in de handen van 't publiek.
Maar uitsluitend prima Engelsch staal,
De beste kar van allemaal.
Waarover ik steeds veel lof ontving,
Dát levert VAN DE WETERING.
Een stukje prima Engelsch werk,
Soliede, degelijk, licht en sterk.
Dat niet zal deuken, breken, slijt,
Waarop je met genoegen rijdt.
Een kar, die, wat ook wordt beweerd,
Door mij steeds wordt gegarandeerd.
W. H. v. d. WETERING
Stationstraat A 118 BOXTEL

Heden noteer ik voor:

	Per 100 K.G.		Per 100 K.G.
Maismeel . . .	f 9.80	Haver, gezuiverd.	- 13.20
Kippenmais . .	- 12 00	Rogge Zemelen	- 9.50
Sojameel . . .	- 14.40	Tarwegries. . .	- 11 00
Cocosmeel. . .	- 12.50	Roggegries. . .	- 9.50
Lijnmeel . . .	- 17.80	Gemengd kippenvoer. .	- 13.00
Gerstemeel . .	- 12.60		

Voor goede kwaliteit ROGGE betaal ik f 13.— per 100 KG.
Heb nog te koop ongeveer 1000 K.G. BEST KLEIHOOI aan f 40.— per 500 K.G.
Aanbevelend
P. J. ROBBEN - Stoommolen - BOXTEL

TE KOOP wegens omstandigheden
2 GEBRUIKTE RIJWIELEN
een Heeren en Damesrijwiel voor den spotprijs van f 65
Van nieuw niet te onderscheiden, geheel Engelsche uitvoering bij
A. J. VAN DER VLUGT
RIJWIELHANDEL VUGHT

Magazijn „St. Jozef"
L DERKS - 's BOSCH
Hinthamerstraat 70 Telefoon 485
ONTVANGEN: nieuwe zendingen
Koffie- en Ontbijtserviezen
Waschstellen
tegen zeer verlaagde prijzen

den graaf geëindigd was, zag hij niet in, waarom hij nog langer den onderdanigen dienaar zou spelen.

Toen hij in den voormiddag had vernomen dat de nachtelijke aanslag op Silvio mislukt was, had hij den aandrang eener natuurlijke nieuwsgierigheid toegegeven, en nadere berichten over de zaak ingewonnen. Hij was naar het Colosseum gegaan, welks schuilhoeken hem volkomen bekend waren en had daar Gerolamo aangetroffen. Battista echter lag zwaar gewond in de woning van een oude vrouw, op eenige honderden schreden afstands van den stadsmuur. Meerdere hagelkorrels hadden zijne wangen doorboord en zaten in de kin. Een had een gedeelte van den oorlap medegenomen en een ander zijn hals gewond. Het grootste gedeelte der lading was evenwel wegens de snelheid der beweging van den schutter en het slechte wapen verloren gegaan en in de lucht terecht gekomen. Al deze bijzonderheden vernam Giubilei van Gerolamo en verliet hem daarna, om de plaats van den aanslag in oogenschouw te gaan nemen. Daar werd hij zeer onaangenaam verrast door de aanwezigheid van een half dozijn pauselijke zouaven en de signaalfluitjes leerden hem dat men den geheelen omtrek aan een nauwkeurig onderzoek onderwierp. Hij achtte het daarom niet geraden verder te gaan maar besloot het wijnhuis voor de poort Giovanni op te zoeken en daar te wachten, tot de zouaven naar Rome teruggekeerd waren, wat ontwijfelbaar over den hierlangs voerenden straatweg geschieden moest Eer evenwel de zouaven kwamen, kwam de jonge graaf Morigno, die, zooals reeds opgemerkt is, zijn wagen liet stilhouden, toen hij zijn Leporello ontdekte. Francisco trad aan de tafel met de woorden: „Nu wat zoekt gij weder hier?"

Giubilei beschouwde met zijn zwart-groene oogen zijn nieuwen bekende. Dan trok hij de bovenlip een weinig in de hoogte, waardoor een paar prachtige tanden te voorschijn kwamen. Hij had nu volkomen het voorkomen van een Engelschen dog, die iemand, die hem roept, toebromt. Hij zeide echter niets maar wendde het hoofd van hem af en wierp den blik weder op den straatweg.

De openlijke onverschilligheid van zijn Leporello van den vorigen dag hinderde den jongen graaf niet weinig. „Nu, schurk," riep hij, „hebt gij mij niet gehoord? Wat zoekt gij hier?"

„Mijnheer," antwoordde de bandiet, „ik heb de eer niet u te kennen, maar ik heb een paar vuisten die mij zoo even hun vurig verlangen hebben medegedeeld om kennis met u te maken."

„Gekheid, Leporello," antwoordde Francisco met een gedwongen lach, daar hij buiten alle kennismaking met de vuisten blijven wilde.

„Gekheid?" herhaalde Giubilei, „wie anders begaat gekheden dan gij? Aan uwe ellendige liefdesgeschiedenis heb ik het te danken dat mijn zuur verdiend loon mij ontnomen werd, en nu komt gij mij grofheden toevoegen?"

Francisco zag zijn makker verbluft aan en wist niet wat hij antwoorden zou. Giubilei vervolgde na eenige oogenblikken:

„Maak dat gij zoo spoedig mogelijk op den trein komt, anders stort uwe domheid ons allen nog in het ongeluk. De Pauselijken zijn reeds ter plaatse en onderzoeken de zaak."

„Ik ben zoo even er voorbij gekomen," antwoordde Francisco, „en heb niets bemerkt."

„Dan zijn zij misschien weder opgetrokken of hebben zich verborgen. Genoeg, ik heb hen aan den arbeid gezien. Maak dus, zooals ik u zeide, dat gij weg komt. Uwe koffers zijn reeds naar het station gebracht, zoodat gij niet eens de moeite behoeft te doen naar uw vaderlijk paleis terug te keeren."

„Ik moet toch eerst met mijn vader spreken."

„'t Kan geen kwaad," antwoordde Giubilei met niet verborgen spot. „Hij kan u nog goede lessen op de reis medegeven." Daarop ledigde hij het voor hem staande glas en zeide: „Nu, wanneer de zouaven verdwenen zijn, wil ik de plaats in oogenschouw gaan nemen." Dit zeggende ging hij, en liet den jongen graaf in stomme verwondering over zooveel onverschilligheid. Francisco zag hem nog een oogenblik na, terwijl hij den weg naar de via Tusculana insloeg, klom toen in zijn rijtuig en reed naar huis.

Zijn vader had hem sedert lang verwacht en zich reeds aan de vrees overgegeven dat hij zich in een nieuw avontuur zou gewikkeld hebben, daar het uur was voorbijgegaan, waarop zijn zoon naar het Noorden vertrekken zou. Hij achtte het evenwel niet noodig hem verwijtingen over zijn uitblijven te doen. Hij was verheugd dat hij hem zag en besloot, om allen mogelijken tegenstand voor te komen hem zelf naar het station te geleiden. Alvorens te vertrekken gaf hij hem een verzegeld schrijven welks omslag geen adres droeg. Dit schrijven beval hij in zijne bijzondere zorgvuldigheid aan en verzocht hem het na zijne aankomst op het Geiten-eiland aan generaal Garibaldi persoonlijk over te geven.

Intusschen was de avond aangebroken, en toen vader en zoon op het station aankwamen, was de van Frascatie komende trein reeds in het gezicht. Het was dus hoog tijd en weinige oogenblikken later verliet Francisco de eeuwige stad. Toen de trein uit de oogen des graven verdwenen was, voelde deze zich merkelijk verlicht. Hij reed nu terug tot op het Corso, verliet hier het rijtuig en begaf zich te voet naar een der bruggen van den Tiber, die naar Trastevere voert. Hij wilde zich naar het huis begeven, waar hij gewoon was met eenige samenzweerders en werktuigen der revolutie bijeen te komen. Het was echter nog zeer vroeg, en daarom verwonderde het hem niet weinig den abbé Vocatelli met de oude Teresa in een druk gesprek te vinden.

Hij zeide echter niets maar begaf zich naar de achterkamer, waar hij gewoon was audiëntie te verleenen.

(Wordt vervolgd)

OPENING Woensdag 3 Mei

BOXTELSCHE Manufacturenhandel

GEBR. GREITEMANN. **Beleefd aanbevelend.**

Motordienst

Gebrs. van Straten & Co.

's-HERTOGENBOSCH onder beheer van de N.V. Expeditie Mij. Nijverheid voorheen Firma J. J. Leguit.

Geregelde tweemaal wekelijksche

GOEDERENDIENST

s-HERTOGENBOSCH-GORCUM-UTRECHT

AMSTERDAM-ZAANSTREEK v.v.

en tusschengelegen plaatsen.

AGENTEN: 's-Hertogenbosch: A. VAN STRATEN, Breede Haven 113, Tel. 732; Gorcum: S. v. d. WIEL, Langendijk, Tel. 100: Utrecht: A. VAN EDEN, Merwedekanaal b. d. MUNT, Tel. 3834; Amsterdam: N.V. Expeditie Mij Nijverheid. Prins Hendrikkade t.o. No. II, Tel. C, 417 Zaanstreek: N.V. Expeditie Mij. Nijverheid, Wormerveer, Tel. 1549; Haarlem: N.V. Expeditie Mij. Nijverheid, Donkere Spaarne 26, Tel. 1814.

In de ZAANSTREEK directe verbinding naar ALKMAAR, KROMMENIE, UITGEEST, HAARLEM en omliggende plaatsen.

Ligplaats der schepen te Amsterdam: DROOGBAK t.o. voorm. Administratiegebouw H. IJ. S. M.

Ligplaats der schepen te 's-HERTOGENBOSCH Breede Haven.

Vertrek van 's-Hertogenbosch Dinsdag en Vrijdag 5 uur n.m.
Vertrek van Amsterdam, Dinsdag en Vrijdag 5 n.m.
Laaddagen voor Zaanstreek en Haarlem op Maandag en Donderdag.

GEBRUIKT STEEDS

DE KOEK

der oudste Firma JOS. JOH. LAMBERMONT

Koekfabriek „DE BOSSCHE KOEK"
Opgericht in het jaar 1796

Hij is reeds meer dan Honderd Vijf en Twintig jaar wijd en zijd vermaard om zijne kwaliteit

Vischstraat 16 Telefoon 108 — **Kantoor en Fabriek EMMAPLEIN 15-23** Telefoon 599

Voor f 10.- bons wordt 50 ct. terugbetaald 60

BOUWMATERIALEN EN AARDEWERK

Firma E. VAN ROOIJ

ST. JORISSTRAAT 62 TELEFOON No. 162

's HERTOGENBOSCH

SPECIALITEIT: VLOER- EN MUURTEGELS

Rijwielen en Onderdeelen

Uitsluitend 1e Klas

Grootste keuze **Laagste prijzen**

J. VAN DER KALLEN

Hinthamerstraat 154, Tel. 600, 's-Bosch

Agent van: ROVER-, GERMAAN- en VIERKLEUR-Rijwielen

Vakkundige Reparatie-Inrichting

GEREGELDE AANVOER VAN:

BELGISCHE KLUITKALK

C. B. RAS, 's-Hertogenbosch

BOUWMATERIALEN 10 **TEL. 372**

J. VAN DER VEN

HELVOIRTSCHE WEG 224

VUGHT

Beveelt zich beleefd aan voor het herstellen en nieuw maken van alle mogelijke soorten

Leien Daken

KOOKKACHELS

in ruime sorteering met bloemendekor, kwaliteit gegarandeerd.

Eerste klas

WASCHMACHINES en WRINGERS

Alle soorten Landbouwwerktuigen

Concurreerende prijzen

P. HEESTERS

IJzerhandel **Haaren**

Firma **G. v. d. HEUVEL**

Hoogen Steenweg 11

Telephoon 317

's-BOSCH

Fabriek van

SCHOONMAAK-ARTIKELEN

Alle soorten

WIT- EN VERFKWASTEN

Haren- en Cocos-Handsteffers

Prima Kamervegers

Katoen Zeilvegers vanaf f 1.50

Parketboenders - Rolschuiers

Prima soorten

VLOER- EN MEUBELWAS

Dwijlen, Zeemleder en Sponsen

Gevraagd

EEN DIENSTBODE

P. DOLMANS-BEEKERS

Kruisstraat 32 BOXTEL

Maison VOSSEN-MELIS

MARKT 3 — TILBURG

Brengt steeds aparte modellen in:

Dames- en Kinderhoeden

Germania

GELEGENHEIDS-AANBIEDING

Gedurende enkele weken

wederom VERLAAGDE prijzen

De beste gelegenheid U thans van Uw Voorjaarsschoeisel te voorzien

Elk paar leveren wij onder garantie

Meisjes Schoollaarzen, gepende Zool. Rundsbox,

29-30	31-32	33-34	35-36
4.50	**5.00**	**5.50**	**6.00**

Meisjes Laarsjes, zeer fijn Boxcalf,

29-30	31-32	33-34	35-36
5.50	**6.00**	**6.50**	**7.00**

Jongens Schoollaarzen, prima Rundsbox, gepende zool,

29-30	31-32	33-34	35-36	37-38
4.50	**5.00**	**5.50**	**6.00**	**6.50**

Meisjes Bandschoenen, prima Rundsbox,

28-29	30-31	32-33	34-35
3.75	**4.00**	**4.25**	**4.50**

Dames Bandschoenen, prima Rundsbox, Engelsche hak **4.75**
Dames Bandschoenen, prima Chevraux, Amerikaansche hak **5.40**
Dames Rijgmolières met lakneus, prima Rundsbox, Amerikaansche hak. **4.95**
Dames Rijgmolières met lakneus, prima Chroomglacé **7.00**
Dames Luxe Molières, Model „Paris 1922", Boxcalf. **10.50**
Dames Rijglaarzen, prima Boxcalf. **7.15**
Heeren Pantoffels, prima Boxcalf, gepende zool **5.65**
Heeren Bottines, le kwaliteit Rundsbox, ijzersterk **6.75**
Heeren Bottines, Boxcalf, onze **Succes Bottine,** gepende zool **8.55**
Heeren Bottines, Boxcalf, Rijgmodel, voorblad uit een stuk met lakneus. **9.75**
Gymnastiekschoenen, merk „De Weegschaal", het beste van alle merken voor Kinderen, Jongens of Meisjes, Dames en Heeren

27-29	30-31-32	33-34-35	36-37	38-39-40	41-47
1.75	**2.10**	**2.30**	**2.50**	**2.70**	**2.95**

Concurrentie is onder elken vorm uitgesloten

Geen Adres

in de Zuidelijke Provinciën kan in prijs, kwaliteit en afwerking met

„'T WOONHUIS"

concurreeren

Vóór dat U koopt, bezoekt dus de

Meubelmagazijnen „'T WOONHUIS"

Firma G. VENNIX & HENDRIKS

Vughterstraat 46-48, 's-Hertogenbosch

De laagste Prijzen

PUBLIEKE VERKOOPINGEN

TE HOUDEN DOOR

NOTARIS NIEMANN

TE BOXTEL.

Op *Woensdag 10 Mei* om *4 uur* bij A. D. Notten te Brukelen voor den heer Adr. Wagenaars. **Inzet.**

Onder Boxtel.

Koop 1. *Landbouwerswoning* en *Woning, Schuur* enz. *Erf, Bouw-* en *Weiland* ter plaatse Tongersche Heide Sectie I Nos 1823, 1822, 895 en 894 groot 2.52.00 H.A.

Koop 2. *Bouwland* ter plaatse Tongersche Heide Sectie I No 1196 en Z. gedeelten van Sectie I Nos 1197, 1198, 1199 en 828, groot ± 1 H.A.

Koop 3. *Bouwland* de Krommen Akker ter plaatse Klein Vierdel Sectie I No 545 groot 22,90 Aren.

Koop 4. *Bouwland* de Groote Akker ter plaatse Klein Vierdel. N. Deel van Sectie I No 483.

Koop 5. *Bouwland* de Vinkenberg en Gr. Akker ter pl. als voor. Sectie I No 491 en Z. deel van Sectie I No 483.

Koop 6. *Massa* koopen 4 en 5 (3,09.90 H.A.)

Koop 7. *Massa.* Koopen 1 - 5. (± 6,83.00 H.A.)

Koop 8. *Bouwland* ter plaatse Klein Vierdel, Sectie I Nos 464 en 465 groot 70.00 Aren.

Koop 9. *Bouwland* ter plaatse als voor Sectie I No 466 groot 32,90 Aren.

Koop 10 *Bouwland* ter plaatse als voor Sectie I Nos 468 en 469 groot 59.00 Aren.

Koop 11. *Massa* koopen 8, 9 en 10 (1,61.90).

Koop 12. *Massa* koopen 1—10 (± 8,45.00 H.A.)

Koop 13. *Bouwland* ter plaatse de Reinen Sectie F No 836 groot 1,55.30 H.A.

Koop 14. *Bouwland* en *Weiland* aan de Nieuwstraat op den Haagakker Sectie D No 2186 groot 63,60 Aren.

Overnemen de boomen voor f 100.

Koop 15. *Hakhout* ter plaatse de Bunders Sectie F No 581 groot 63 30 Aren.

Aanvaarding Koopen 1, 2, 3, 4, 5, 8, 9 en 10 op gebr. tijpstippen in 1923.

Koop 13 oogst 1922.

Koop 14 weil. 1 Nov. en bouwl. oogstst. 1922. Koop 15 na betaling.

Lasten vanaf 1 Januari 1922.

Betaling 24 Augustus 1922.

Op *Donderdag 11 Mei* om *4 uur* in Hotel Schroots voor Mevr. Wed. P. H. v. Hoogerwou. **Toeslag.**

Onder Boxtel-Lennisheuvel.

Koop I. *Gerooid Dennenbosch* in de Zweelders Sectie F, Nos 710 en 676, groot 1,26.30 H.A.

Koop 2. *Schaarhout* en *gerooid Dennenbosch* in de Bunders Sectie F Nos 1493 en 1492 groot 1,75.00 H.A.

Koop 3. *Ger. Dennenbosch* en *Weg,* langs den Dijk in de Bunders Sectie F Nos 1491, 1488, 1487 en 1489 groot 2,98.00 H.A.

Koop 4 *Weiland* en *grond* aan den Dijk en tegen koop 3 in de Bunders Sectie F Nos 1473, 1474, 1475. 1490, 1476, 1477 en 1478 groot 3,47.30 H.A.

Koop 5. *Ger. Dennenbosch* achter koop 3 en 4 in de Bunders Sectie F Nos 1479, 1481, 1482, 1483, 1484, 1485, 1486 en 1480 groot 4,66.30 H.A.

Koop 6. *Ger. Dennenbosch* langs koop 4 den Dijk en een Weg in de Bunders Sectie F Nos 1471 en 1472 groot 43,20 Aren.

Koop 7. *Massa* koopen 3, 4, 5 en 6 groot 11,54 80 H.A.

Koop 8. *Ger. Dennenbosch* tegen koop 6 in de Bunders Sectie F No 1334 groot 21,30 Aren.

Koop 9. *Ger. Dennenbosch* (oude huisplaats) aan den Dijk in Banisveld Sectie G Nos 1091, 1066, 1065 en 647 groot 2,33.60 H A.

Koop 10. *Schaarhout* in de Smalbroeken Sectie G No 272 groot 61.40 Aren.

Koop 11. *Schaarhout* het Katteveld in de Smalbroeken Sectie G Nos 307 en 315 groot 1,84.10 H A.

Koop 12. *Weiland* de groote wei tegen het Katteveld in de Smalbroeken Sectie G No 303 groot 3,67.30 H.A.

Koop 13. *Weiland, Schaarhout* en *Dennenbosch* in de Smalbroeken Sectie G Nos 300, 301 en 296 groot 4,30.30 H.A.

Koop 4 is verhuurd tot 1 Januar e. k. alle andere koopen zijn te aanvaarden na betaling.

Lasten vanaf 1 Januari 1923.

Betaling 9 Augustus 1922

Slagen f 5.— Slaggeld f 1.—

Op *Vrijdag 12 Mei* om *4 uur* te Brukelen voor en bij Mej. Wed. L. Adelaars c. s. **Toeslag.**

Onder Boxtel.

Koop I. *Burgerwoonhuis* B 614 met *Stal, Erf* en *Tuin* aan de Korte N. Kerkstraat Sectie F No 3175 en deel van F No 3226.

Verhuurd aan Grijsbach voor f 2.75 per week.

Koop II. *Burgerwoonhuis* B 613 met *Stal, Erf* en *Tuin* als voor. Sectie F No 4174 en deel van F No 3226.

Verhuurd aan de Laat voor f 2.50 per week.

Koop III. Massa koopen I en II.

Koop IV. *Zaal* B 612 met *Kelders* (geschikt voor Café, Garage, Bergplaats enz.) *Waranda* en *Erf* op den hoek van Nieuwe Kerkstraat en Korte N. Kerkstraat N. O. deel van Sectie F No 3226.

Aanvaarding na betaling.

Koop V. *Burgerwoonhuis* (ongend.) met *Stal, Erf* en *Tuin* aan de Nieuwe Kerkstraat middendeel van Sectie F No 3226.

Aanvaarding 15 Juli e. k. mits betaling.

Koop VI. *Grond* (bouwterrein) als voor N.W. deel van Sectie F No 3226.

Koop VII. *Massa* koopen IV en V.

Koop VIII. *Massa* koopen V en VI.

Koop IX. *Massa* koopen IV, V en VI.

Koop II mag gaan over koop I.

Koop I en V mogen water trekken uit den put op koop II.

Koop I en II mogen hun privaat blijven loozen in privaatput op koop V.

Kooper van koop IV moet de scheidingsmuur met koop V dicht maken.

Koop V behoudt het recht om ramen te hebben in het Westelijk gangetje.

Koop VI mag door het gangetje van koop V gaan

Lasten vanaf 1 Januari 1923.

Betaling uiterlijk 15 Juli 1922.

Slagen f 5.— Slaggeld f 1.—

Adverteeren doet Verkoopen

Firma JAC. VAN HOUT-VERVERGAARD

Al onze STROOHOEDEN

van de **goedkoopste** tot de **duurste qualiteiten** zijn voorzien van

een Elastischen Lederen Band

welke het **KNELLEND GEVOEL OP HET HOOFD** geheel opheft.

Firma Jac. van Hout-Ververgaard

Stationstraat **BOXTEL**

ZESDE JAARGANG — No. 24. — 6 Mei 1922

ONS KERKKLOKJE

R. K. WEEKBLAD VOOR DE PAROCHIES VAN BOXTEL, ESCH, GEMONDE, LIEMPDE, ST. MICHIELS-GESTEL, OLLAND, SCHIJNDEL, VUGHT, ENZ. ENZ

Dit blad verschijnt elken Zaterdag. Abonnementsprijs per 3 maanden fr. p. p. 80 ct. bij vooruitbetaling. Losse nummers 6 ct.
PRIJS DER ADVERTENTIËN:
Van 1–5 regels f 1.05 daarboven 20 ct. per regel gemeten van lijn tot lijn. Bij contract van 500 regels of meer wordt korting toegestaan.

REDACTIE:
PASTORIE „ST. PETRUS" TE BOXTEL.
ADMINISTRATIE:
RECHTERSTRAAT A 36 TE BOXTEL.

Alle Advertentiën worden uiterlijk Donderdag ingewacht bij de Administratie RECHTERSTRAAT A 36, BOXTEL, of aan de DRUKKERIJ BERGER, Stationsweg 15, 's-Bosch.
Alle andere stukken zende men aan het Redactie-adres Pastorie „St. Petrus", Boxtel.

De Meimaand.

Wanneer wij de boeken der Kerkelijke geschiedenis openslaan, kunnen wij daarin zien, hoe de Christenheid reeds eeuwen en eeuwen lang Maria, de Moeder des Heeren, heeft vereerd en aangeroepen.

Het vieren echter der Meimaand ter eere van Maria is nog eene jonge devotie, ontstaan op het einde der achttiende eeuw en tot heerlijken bloei gekomen in onze dagen; geen kerk of kapel is heden denkbaar zonder Maria-versiering, geen huisgezin is er, of het stelt er roem in de beeltenis van Maria gedurende de Meimaand met groen en bloemen te versieren.

De bijzondere vereering van Maria zoowel in de Octobermaand en de Meimaand, als op de feestdagen van Maria, vindt haren oorsprong bij den Algoeden God zelf, die metterdaad is voorgegaan in het vereeren van Maria.

Met eene eeuwige liefde heeft God den mensch bemind doch onder al zijne schepselen, heeft Hij toch Maria met groote voorliefde bemind; immers God heeft Maria om wille der verdiensten van Onzen Heer Jezus Christus rein en onbesmet bewaard van alle zonde, ook van de vlek der erfzonde.

In de heilige boeken van het Oude Verbond verkondigen de profeten Maria's lof, doch vooral in die van het Nieuwe Verbond, in de H. Evangelie's kan men zien welk een liefde en vereering Maria onze hemelsche Moeder waardig is.

Daar alle Heilige Boeken op Gods ingeving zijn geschreven, kan men zeggen: waar God zóó voorgaat in het eeren en beminnen van Maria, daar is het natuurlijk, dat de H. Kerk volgt en met haar mede alle christenen. Eeuwen zijn gekomen en gegaan, de Maria-vereering is gebleven; de Kerk heeft gekend tijden van voorspoed en tijden van tegenspoed, doch altoos en immer is Maria aangeroepen geworden; in de dagen, welke God ons doet leven en in de dagen, welke de geslachten na ons zullen medemaken, zal Maria steeds vereerd worden en zullen er tongen zijn, die Maria prijzen, en zullen er harten zijn, die haar liefhebben.

De profetie, door Maria in het Magnificat uitgesproken nl.: Zie, van heden af aan zullen alle geslachten mij zalig prijzen," vindt ook in de toekomst haar vervulling, even goed als zij vervuld is in het verledene.

De Meimaand is wederom aangebroken, de maand waarop wij christenen op bijzondere wijze Maria moeten eeren.

Onze devotie moet zich nu verlevendigen en van Maria's kant zullen ons dan allerlei zegeningen toestroomen.

Maria bemint ons, die hare kinderen zijn; wij moeten ook Maria onze oprechte wederliefde betuigen, want dit is ook ten zeerste in ons belang.

Wat wij Maria aanbieden is slechts gering en nietig; zelfs het allerbeste, wat wij aanbieden is nog aardsch en heeft weinig bekoorlijks voor Maria, doch wat wij van Maria krijgen is inderdaad groot en echt goed, want het zijn allerlei zegeningen en genaden. Maria toch is de uitdeelster van Gods genaden; Zij kan ons alles schenken, wat wij noodig hebben om God hier op aarde trouw te dienen en hiernamaals als zalig te worden.

Niemand onzer verzuime dan in deze maand onze hemelsche Moeder Maria op een gansch bijzondere wijze te loven en te prijzen en te eeren, en haar in de deugd na te volgen, dan zal in de Meimaand een rijkdom van zegeningen ons deel zijn.

3e Zondag na Paschen.

EPISTEL.

De Christenen moeten de ongeloovigen door hun deugdzaam leven stichten. Onder meer moeten zij het voorbeeld geven van onderdanigheid aan de wereldlijke overheid.

Les uit den Brief van den II. Apostel Petrus: I, II, 11—19.

Welbeminden: ik vermaan u, die als bijwoners en vreemdelingen *(op aarde)* zijt, dat gij u onthoudt van de vleeschelijke begeerten die strijd voeren tegen de ziel. Leidt een eerlijken levenswandel onder de heidenen; opdat zij door het aanschouwen uwer goede werken juist om het feit *(van uw geloof)* waarvoor zij u *(u)* als boosdoeners aanzien, God mogen verheerlijken op den dag waarop Hij hen *(met zijne genade)* zal bezoeken. Weest dan aan elke menschelijke instelling onderdanig om God, hetzij aan den koning als aan hem, die het waar gezag voert, hetzij aan de landvoogden als aan dezen, die door hem gezonden zijn om de boosdoeners te straffen en de goeden te steunen. Want dit is de wil van God, dat gij door het goede te doen den mond stopt aan de dwazen, die u miskennen. Toont u vrije lieden; doch niet om van de vrijheid een dekmantel der boosheid te maken, maar als dienaren van God. Eerbiedigt iedereen, bemint de broeders *(de medechristenen)* vreest God, eert den koning. Dienstboden weest uwen meesters met allen eerbied onderdanig, niet alleen aan de goede en zachtmoedige, maar ook aan de lastige. Want dit is *(Gode)* welgevallig door Christus Jezus onzen Heer.

EVANGELIE.

Jezus voorspelt zijn aanstaand scheiden, en belooft de vertroosting van den H. Geest.

Evangelie volgens den H. Joannes XVI 16—22.

In dien tijd zeide Jezus tot zijne leerlingen: Een weinig tijds en gij aanschouwt Mij niet meer *(met uwe lichamelijke oogen)* en weder een weinig tijds en gij zult Mij zien *(door een geestelijke aanschouwing, na het ontvangen van den H. Geest)* want, Ik ga heen tot den Vader *(en zal den H. Geest zenden)*. Een deel zijner leerlingen zeiden tot elkander: Wat is dat, wat Hij ons zegt: Een weinig tijds en ge zult Mij niet zien, en weder een weinig tijds en ge zult Mij zien? En: Ik ga heen tot den Vader? Zij zeiden dus: Wat is dat, wat Hij zegt: een weinig tijds? We weten niet waarover Hij spreekt. Jezus nu wist dat ze Hem wilden ondervragen en zeide hun: Bespreekt ge dit met elkander, dat Ik zeide: Een weinig tijds en ge aanschouwt Mij niet meer, en wederom een weinig tijds en ge zult Mij zien? Voorwaar, voorwaar, Ik zeg u: Weenen en weeklagen zult ge *(wanneer Ik van u weggenomen zal zijn door den Kruisdood)* doch de wereld zal zich verheugen *(over mijn tijdelijken ondergang;* gij zult bedroefd zijn, maar uwe droefenis zal in vreugde verkeeren *(in en door den H. Geest, dien gij zult ontvangen)*. De vrouw in barensnood heeft droefenis omdat haar uur gekomen is; doch wanneer ze het kind gebaard heeft, herinnert ze zich de weeën niet meer van vreugde dat er een mensch in de wereld geboren is. Ook gij dan hebt nu wel droefenis, doch Ik zal u wederzien *(wanneer Ik in en door den H. Geest tot u kom)*; en verheugen zal zich uw hart en uwe vreugde zal niemand u ontnemen.

LITURGISCHE WEEK.

Zondag 7. Derde Zondag na Paschen *(Jubilate)*. 2. Stanislaus. 3 H. Jozef, Pref. van Paschen. *(Wit)*.

Ofwel Mis van den H. Jozef (van den 3den Woensdag na Paschen) *(Adjutor)*. 2. Van den Zondag. 3. Stanislaus Pref. v. d. H. Jozef, laatste evangelie van den Zondag. *(Wit)*.

Maandag 8. Verschijning van den aartsengel Michaël *(Benedicite)*. 2. H. Jozef. Pref. van St. Jozef. *(Wit)*

Dinsdag 9. H. Gregorius van Nazianze *(In Medio)*. 2. H. Jozef. Pref. van St. Jozef. *(Wit)*.

Woensdag 10. Octaafdag van den H. Jozef *(Adjutor)*. 2. Antoninus. 3. Gordianus en Epimachus. Pref. van St. Jozef. *(Wit)*.

Ofwel gelezen Mis van H. Antoninus. 2. H. Jozef. 3. Gordianus en Epimachus. Pref. van St. Jozef. *(Wit)*.

Donderdag 11. H. Wiro *(Diocesaanfeest)*. *(Statuit)*. *(Wit)*.

Vrijdag 12. H. H. Nereus en Gezellen *(Protexisti)*. 2. O. L. Vr. 3. Tegen Kerkvervolging of voor den Paus. *(rood)*.

Zaterdag 13. H. Servatius *(Diocesaanfeest)*. *(Statuit)*. *(Wit)*.

ONZUIVERE HUID van 't gelaat, puistjes, pukkels, roode of schilferige plekjes Wasch U met PUROLZEEP
Verkrijgbaar bij alle drogisten

Missie-Actie.

Pater van der Burgt, in de Procure Burgakker, Boxtel, mocht van Z. E. Kard. van Rossum het hier volgend zeer waardeerend schrijven ontvangen over het onlangs verschenen boek *„Het Kruis geplant in een onbekend Negerland van Midden-Afrika."*.

Rome, Paleis der Propaganda, den 29 April 1922.

Zeereerwaarde Pater,

Met groote belangstelling en met innige voldoening hebben Wij het verschijnen van het hoogst interessante, ja boeiende verhaal van de stichting der thans zoo bloeiende Kivu-Missie begroet, en zijn U Zeereerw. van harte dankbaar voor het Ons onlangs toegezondene exemplaar.

Wij zijn ten volle ervan overtuigd, dat de lezing van *„Het Kruis geplant"* overvloedige vruchten zal afwerpen onder verschillende en wellicht wijd uiteenloopende opzichten. Niet alleen toch zal het sympathie wekken voor de negerbevolking, maar ook in de goede natuurlijke eigenschappen der negers een dikwijls beschamende les doen lezen voor de christenen. Het zal ook opwekken om veel te bidden voor de Missies en de Missionarissen, om de Missie ook ten koste van offers te steunen om wille van de vele offers en teleurstellingen der Missionnarissen. Het zal verder voor de Missionnarissen zelf een stuk leerrijke Missiegeschiedenis zijn en aldus ook de Missiewetenschap ten nutte strekken. Maar boven alles zal het in de harten van menigen jongeling, en van menige jongedochter het verlangen doen ontstaan persoonlijk het tekort aan Missionnarissen te gaan aanvullen: dat zal de schoonste en vruchtbaarste uitwerking zijn van het overschoone boek.

Van harte zegenen Wij Uwen arbeid en hopen innig dat de goede God, wiens onmetelijke Goedheid het verhaalt, vruchtbaarheid en wasdom schenke aan de zaden van bovennatuurlijke missieliefde die in het Boek zijn neergelegd.

W. M. Kard. VAN ROSSUM.

Het boek kost f 2.50 afgehaald aan de Procure, Burgakker.

Het „Memorare" van den Sergeant.

Het was in het jaar 1870, het droevige jaar van den Fransch-Duitschen oorlog.

De rest van het verslagen Fransche leger week naar de grenzen van het gastvrije Zwitserland. In een der bergpassen van de Jura werd halt geboden. Een sneeuwveld werd tot tafel uitgekozen, en de laatste voorraad mondbehoeften rondgedeeld, doch reeds was deze niet voldoende en moesten eenige paarden geslacht worden. Juist zou ook een der aalmoezeniers plaats nemen aan dezen *feestdisch*, toen een adjudant van den generaal, die den aftocht leidde, op hem kwam aangeloopen en hem toeriep:

„Spoed, spoed, mijnheer de aalmoezenier; in naam van den generaal! Kom oogenblikkelijk om een der soldaten, die aanstonds den kogel krijgt, tot den dood voor te bereiden."

..... „Die den kogel moet krijgen; mijn God, wat heeft hij dan gedaan?"

„Ik heb den tijd niet om het u te zeggen."

De aalmoezenier haast zich naar de strafplaats, verzoekt dat men De tien geweerloopen, die reeds op den veroordeelde gericht zijn, naar den grond keere, nadert den ongelukkige en klemt hem vol teederheid aan zijn hart.

„Mijn zoon," — zoo spreekt hij hem aan, — „op dit oogenblik, nu er bij de menschen geen barmhartigheid meer voor u is, kom ik u die van onzen Lieven Heer aanbieden. Offer het bloed, dat gij zoo aanstonds zult vergieten, op tot verzoening der rechtvaardigheid van God en der menschen; en daarna stijg ten hemel, naar het vaderland der rouwmoedigen en dapperen!"

Als eenige oogenblikken later de Priester het teeken van vergiffenis over den ongelukkigen maakt spat aan zijn voeten een Pruisische kogel uiteen en klinkt van alle kanten de kreet: „Vluchte wie kan! De Pruisen zijn daar!" De aalmoezenier blijft met den sergeant, nog steeds geblinddoekt, alleen achter. Hij hergeeft hem in aller ijl de vrijheid van beweging en gezicht met de woorden: „Mijn zoon, dit is een geschenk van Gods barmhartigheid. Gij hebt thans meer tijd, om u tot den dood voor te bereiden."

Het Fransche leger rukte nu voort in de richting van Gex (Ain); de sergeant werd op weg steeds in het oog gehouden en bewaakt. Te Gex hield elke afdeeling stand voor het raadhuis om rantsoen te ontvangen. De aalmoezenier ontmoette beneden aan den stoep den generaal; deze haalde terstond zijn uurwerk voor den dag en sprak:

„Mijnheer de aalmoezenier, gij hebt nog een kwartier om dien kerel op zijn vonnis voor te bereiden. Ik zal onmiddellijk twee mannen naar het kerkhof zenden, om een kuil te graven. Op den rand krijgt hij den kogel."

De aalmoezenier begaf zich weer naar den sergeant.

„Is het dan waar," zoo was de eerste vraag van den ongelukkige. „dat ze mij den kogel gaan geven?"

„Gij weet het reeds, mijn arme jongen; ik mag u uw lot niet verbloemen."

De soldaat biechtte daarop opnieuw met ongekende kalmte.

Oogenblikkelijk daarna rees hij echter op en riep uit:

„Ik moet dan sterven, mijnheer! Ik zal dan mijn moeder niet mogen weerzien?..... Zij zou er trotsch op geweest zijn, indien ik gevallen was op het veld van eer.... maar door den kogel mijner kameraden? Neen, mijnheer de aalmoezenier, dat is te zwaar! Uit medelijden met mijn ongelukkige moeder, red mij!"

ELECTRISCH KLEUREN LICHTDRUKKEN
WE IS DE
VRAAGT PRIJS EN MONSTERS.
HELI
'S-HERTOGENBOSCH. TEL. 966

FEUILLETON

SILVIO.

Een historische novelle uit de dagen van Mentana.

No. 25.

Het valt gemakkelijk te raden met welk doel de abbé vroeger dan gewoonlijk thans de visschers-woning bezocht. Hij wilde van de bewoners vernemen wat zij wisten om daaruit af te leiden of de verzekeringen van graaf Morigno betreffende de onafhankelijkheid des H. Vaders ernstig gemeend waren of niet. Zijn gelukster wilde dat Teresa en hare kleindochter alleen tehuis vond. De visschers waren aan den arbeid, en al bewoonde ook Paolo Caraffi het huis, hij was meestentijds afwezig, mocht hij tehuis zijn, dan zou hij zich toch op zijn kamer bevinden. En nu had de abbé met de beide vrouwen een gemakkelijker spel dan met mannen. Daarenboven had de oude wegens Francisco's handelwijze ten opzichte van hare kleindochter een groote verbittering opgevat tegen ieder, die den naam Morigno droeg en deze verbittering zelfs tot 's graven vrienden en deelgenooten uitgestrekt. De abbé behoefde dus zijn wantrouwen tegen graaf Morigno slechts uit te drukken, om bij Teresa de welwillendste opmerkzaamheid te vinden. Ongelukkig wist hij dit niet en was hij dus veel terughoudender dan noodig was. Hij verloor daarmede een kostbaren tijd en het was de vraag of hij nogmaals de zoo gunstige gelegenheid zou vinden om met de oude in gesprek te komen.

Met Teresita stond de zaak intusschen geheel anders. Zij dacht nog onophoudelijk aan het gebeurde met Paolo Caraffi, en daarom bleven de indrukken bij haar in de eerste kracht. Zij gevoelde groote hoogachting voor den jongeling met wien zij was opgegroeid, maar tevens diepe verontwaardiging, omdat zij, naar zij meende, door hem was versmaad. Tegenover een karakter nu, waarin genegenheid en haat tegen denzelfden persoon plaats vinden, was het zeer gevaarlijk openhartig te zijn, en dus was het zeer goed, dat de abbé de meest mogelijke voorzichtigheid in acht nam. Zooveel kwam hij intusschen toch te weten dat Teresa geen persoonlijk belang had bij de zegepraal der revolutie; haar huis was tot een zeer hoogen prijs gehuurd geworden en zij kon er met hare familie in blijven wonen. Dit was de eenige reden waarom zij het aan graaf Morigno overliet. Tot zijne ondernemingen en pogingen stond zij in niet de minste betrekking.

Maar nog iets anders werd hem duidelijk. De oude wist minder dan hij gehoopt had. De kennis van het niet zeer groot getal personen, wie zij de deur opende, was alles of ten minste wat zij aan den abbé kon mededeelen, en het gewichtigste wat hij verwierf was de belofte, dat zij den abbé in kennis zou stellen van hetgeen zij vernam. Of deze belofte evenwel ernstig gemeend was dan wel of zij slechts gegeven was om van een lastigen navorscher ontslagen te worden, bleef altijd de vraag en de abbé, wiens wantrouwen eenmaal was opgewekt, besloot zich niet op nakoming dezer belofte te verlaten. Liever wilde hij door eigen onderzoek zoo ver mogelijk tot in de schuilhoeken der plannen van de samenzweerders doordringen. Ongelukkig had hij geen ander aanvangspunt dan den naam Tognetti, en hij wist niet beter dan met dezen zijne onderzoekingen te beginnen.

Toen graaf Morigno eenige minuten in de achterkamer had doorgebracht, verscheen Teresa om hem te vragen, of hij den abbé Vocatelli ontvangen kon. Op het toestemmend antwoord des graven begaf het kleine beweeglijke mannetje zich in de kamer en sloot de deur achter zich.

De graaf staarde den abbé met doordringende blikken aan, maar het was hem onmogelijk den blik des geestelijken ook zelfs een oogenblik te ontmoeten, want deze was geen oogenblik in rust en dwaalde van den eenen hoek des vertreks naar den anderen.

De abbé gaf zijn bericht over de diplomatieke wisseling van nota's waardoor den graaf echter weinig nieuws gebracht scheen. Inderdaad was hij hierover reeds van uit Florence onderricht, en dat de kardinaal de beweringen van Ratazzi zou tegenspreken was te natuurlijk, dan dat daarvoor eene bijzondere mededeeling noodig was. Dat men in het Vaticaan lont had geroken omtrent het door Caraffi geleide transport van wapenen, vond Vocatelli goed voor den graaf te verzwijgen.

Hoe schraal ook de berichten van den abbé uitvielen, het gesprek duurde niettemin langer dan een half uur en de abbé had tijdens hetzelve de buitendeur hooren openen en sluiten. Hij begon te denken dat Tognetti, die meer op dat uur scheen te komen, ook nu verschenen was om zijn loon te halen. De abbé besloot dus zich omtrent de persoonlijkheid van dezen Tognetti te vergewissen. Hij trad daarom, alvorens het huis te verlaten, nogmaals in de voorkamer en verzocht Teresa om een glas water. Den bedoelden metselaar vond hij inderdaad op de bank naast de deur zitten, wachtend tot hij geroepen worden zou. Terwijl Teresa den abbé een glas aanbood, nam deze den man scherp in het oog, en daar Tognetti, alvorens de abbé zijn glas geledigd had, in de voorkamer geroepen werd, had Vocatelli nog gelegenheid de oude te vragen of deze Tognetti was, waarvan zij gesproken had. Nadat hij tot zijne voldoening een bevestigend antwoord ontvangen had, verliet de abbé het huis.

Het duurde niet lang, of ook Tognetti vertrok en begaf zich naar het huis van Monti, om evenals iederen avond eenige zakken aarde naar den Tiber te brengen. Hij bemerkte niet dat hij op eenigen afstand gevolgd werd door de kleine beweeglijke gestalte van den abbé, die steeds poogde in de schaduw der huizen te blijven. De abbé zag met niet geringe verbazing den zonderlingen arbeid van den jongen metselaar. Toen hij zich verwijderd had, begaf de abbé zich naar de plaats waar hij den zak had zien ledigen en vond tot zijne verwondering niets dan een hoop losse aarde, welke bij het ledigen van den zak in den Tiber op den oever was blijven liggen.

De metselaar herhaalde tot drie-

Te gelijkertijd liep hij in vertwijfeling naar het venster om te ontvluchten; hij had er niet aan gedacht, dat zij op de tweede verdieping waren, en viel nu weer in de armen van zijn trooster neder met de woorden: „Red mij toch, red mij toch!"

„Mijn vriend, gij doorboort mij het hart, zoo ik maar kon, gaarne gaf ik mijn hoofd voor het uwe. Maar wat ik niet kan, kan de H. Maagd voor u doen. Zeg mij, sergeant, bemint gij Maria?"

„Mijnheer de aalmoezenier, of ik haar bemin! Ik ben van haar land!"

„Van haar land; hoe dat?"

„Uit de Pyreneën, uit de omstreek van Lourdes."

„En bidt gij ook tot de H. Maagd?"

„Ik doe er een eed op, mijnheer; geen dag van dezen ongelukstocht, of ik heb het *„Gedenk, o allergoedertierenste Maagd,"* gebeden.

„Gij zijt dus uit het land der H. Maagd, mijn vriend, en gij bidt iederen dag tot haar? Ik ben er zeker van, dat zij u kan, en vertrouw, dat zij u ook wil redden.... Kniel dus neder met mij en bidden wij gezamenlijk het *„Memorare — Gedenk, o allergoedertierenste Maagd."* De hulp zal zich niet laten wachten!"

Juist hadden zij beiden het laatste woord van die aanroeping, die niet onverhoord kan blijven, gebeden, toen er hard tegen de deur werd gebonsd. De sergeant begreep, dat het kwartier voorbij was; hij zonk ineen en snikte; „Ik ga dus sterven! O mijn lieve moeder, ik zal u niet meer weerzien!"

De aalmoezenier opende de deur en bevond zich voor een onbekende, wiens gelaat sporen droeg der grootste ontsteltenis.

„Mijnheer de aalmoezenier, hoort gij dat rumoer niet op het plein voor het raadhuis."

„Maar al te wel, mijnheer, maar mag ik u vragen, met wien ik de eer heb te spreken?"

„Wie ik ben, kunt u zien aan mijn kleed! Ik ben het hoofd van het gerechtshof van Gex; de rust en orde zijn verstoord, en ik acht het mijn plicht die te herstellen. Geheel de bevolking eischt de invrijheidstelling van den sergeant. Het eerste bloed, dat hier zal stroomen, mag geen Fransch bloed wezen. Wordt het vonnis uitgevoerd, zoo staan u nieuwe ellenden te wachten, en gij hebt die toch waarlijk niet noodig, mijnheer de aalmoezenier. — Help mij dus om den sergeant te redden."

„Ik verlang niets vuriger; helaas mijnheer, mijn eer en mijn geweten ontzeggen mij elke tusschenkomst in deze zaak."

„Wij zullen dus den jongen moeten zien doodschieten?"

„.....Neen, er is uitkomst. Ziehier een heerlijke ingeving. Vraag aan den commandant, die met het vonnis belast is, dat hij u het schriftelijk bevel toone. Ik weet, dat hij er geen heeft. Ook onder de troepen heerscht groote ontevredenheid. In een oogenblik van woede heeft de generaal eenvoudig aan den commandant gezegd:

„Geef dien kerel den kogel." — Een dergelijk feit is gelukkiger wijze een uitzondering in de geschiedboeken van dien ongelukkigen veldtocht. In Juli 1871 word de generaal, die hier zulk een kwade rol speelde, door het krijgsgerechtshof van Lyon om twee gelijksoortige feiten veroordeeld.

Ondertusschen had de president van het gerechtshof zich in allerijl naar den commandant gespoed.

„Hebt gij een schriftelijk bevel?"

„Neen, mijnheer."

„En gij durft dan op een mondeling bevel iemand den kogel laten geven? Papier.... of ik verzet mij tegen de uitvoering."

Ook de commandant zocht naar de gelegenheid om te ontkomen aan de uitvoering van zijn droevigen last. Hij wendde zich dus tot den generaal, die met den elleboog geleund lag in een der vensters van het raadhuis en met agst de gisting des volks zag aangroeien.

Gevraagd om een schriftelijk bevel, antwoordde hij eenvoudig:

„Wij zullen zien."

De leden van den krijgsraad waren in zijn nabijheid. Onmiddellijk werd deze belegd en de sergeant vrijgesproken. Zijn misdaad verdiende dan ook nog geen kwartier provoost.

Teleurgesteld door deze vernedering, draaide en draaide de generaal zijn rooden snor en liet den aalmoezenier roepen.

„Mijnheer, ondanks het misnoegen, mij veroorzaakt door de vernietiging van mijn vonnis, doet het mij toch waarlijk goed u een pleizier te kunnen doen. Gij moogt uw sergeant gaan aankondigen, dat hij is vrijgesproken."

De aalmoezenier snelde naar den gevangene en vond hem eer op den grond uitgestrekt dan knielend.

„Sergeant," zoo begon hij, „wat heeft Onze Lieve Vrouw u in mijn afwezigheid gezegd?"

„Dat moet gij beter weten dan ik," was het half onverstaanbaar antwoord."

„Nu dan, de H. Maagd gelast mij u goede tijding te brengen. Gij hebt nog heel wat tijd om u tot den dood voor te bereiden." — De aalmoezenier wilde hem niet onvoorbereid zijn vrijspraak aankondigen; de te groote blijdschap had hem misschien even zeker gedood als de tien kogels. — „Volg mij ondertusschen."

„In den dood?"

„Neen, mijn vriend, ik zweer het u bij mijn woord van eer en van aalmoezenier, komaan volg mij."

Bevend en geleund op den arm van den Priester, volgde hem de sergeant naar het plein, waar de opgepakte volksmenigte onder gemompel zijn komst afwachtte. Zoodra hij in het oog is, hoort men van alle kanten: „De sergeant, de sergeant; zij gaan hem doodschieten!"

„Nog niet, nog niet," antwoordt de aalmoezenier en gebiedt tegelijkertijd door zijn gebaar vertrouwen en eerbied. Allen volgen hem naar de kapel van de Visitatie, vlak tegenover het raadhuis, maar niemand begrijpt iets van dat onverwacht tooneel. De sergeant wantrouwt nog altijd het lot, hetwelk hem wacht, en vraagt telkens opnieuw: „Waarheen leidt gij mij, mijnheer de aalmoezenier?"

Zij gaan beiden in de kapel en treden toe op het altaar der H. Maagd. De menigte dringt achter hen blinnen in de kleine ruimte, die volstrekt niet allen kon bevatten.

„Sergeant, op de knieën, laten wij beiden, hier voor het altaar van Onze Lieve Vrouw nogmaals het *„Gedenk, o allergoedertierenste Maagd"* bidden." — Daarna richt de aalmoezenier hem op met de woorden:

„Mijn vriend, gij zult niet worden doodgeschoten; gij zult de Pyreneën nog weerzien, en aan uwe moeder daar ginds kunnen vertellen, hoe uwe Moeder in den hemel u gered heeft. De krijgsraad heeft uwe onschuld erkend."

. . . . . .

De aalmoezenier, waarvan in ons verhaal sprake is, was de eerwaarde pater *Audriffet* S. J., in den herfst van het jaar 1891 te *Toulouse* overleden, dezelfde die van den predikstoel af met de grootste vrijmoedigheid de burgerlijke echtscheiding en het godsdienstloos onderwijs aan de kaak had gesteld, en daarom door het gerechtshof van Saint-Severs tot eene geldboete veroordeeld was geworden.

Gedurende de Meimaand vertelde hij dit voorbeeld gaarne aan zijne toehoorders, om hen aan te sporen toch dagelijks een of ander gebed, vooral het *„Memorare"* tot Maria te bidden. Hij wist het: die steeds Maria vereert, wordt steeds door die goede Moeder beschermd.

Wij hebben dit bewijs van Maria's moederliefde met hetzelfde doel in de Meimaand onzen Lezers willen verhalen. Hoevelen, die dagelijks een of ander blijk van liefde aan Maria brachten, zijn door haar in de ure des gevaars van den dood, van den dood der zonde vooral gered geworden. Hoevele kinderen, die in hunne jeugd van hunne moeder op aarde leerden dagelijks hun Moeder in den hemel te vereeren, zijn er door weerhouden van den weg des verderfs en den eeuwigen ondergang.

MIJNHARDT'S ZENUW-tabletten

KERKBERICHTEN.

Parochie van St. Petrus te Boxtel.

ZONDAG 7 Mei Beschermfeest van den H. Jozef, de H. Missen om 6, 8 en 10 uur.

Na den middag om 3 uur het Lof en Rozenhoedje, om half 4 Congregatie en na het Lof lied No. 40.

Deze week de H. Missen om 6 uur, half 8 en half 9.

Donderdag en Zaterdag Lof en Rozenhoedje, om half 8 na het Lof lied No. 33 op de andere dagen om half 8 Rozenkrans.

Op Zondag 7 Mei zal de schaal omgaan voor de Vereeniging voor Eer en Deugd.

MAANDAG 6 uur gef. gez. jgt. en H. Missen voor Lambertus Versteijne, half 8 lez. H. Mis voor de overl. leden van het genootschap tot voortplanting des geloofs, half 9 gez. dienst Mevr. Maria Leonarda de Haan-Jurgens Nijmegen overleden.

DINSDAG 6 uur gef. gez. jgt. en H. Missen Joannes v. d. Loo, half 8 lez. H. Mis tot welslagen van het studiejaar, half 9 gef. gez. jgt. Adrianus v. d. Besselaar.

WOENSDAG 6 uur gef. gez. jgt. en H. Missen Joanna Maria v. d. Loo-Welvaarts, half 8 lez. jgt. en H. Missen Aloysius H. Groos, half 9 gez. jgt. en H. Missen Franciscus v. d. Hagen.

DONDERDAG 6 uur lez. mst. Adrianus Groenendaal; half 8 lez. jgt. en H. Missen Jordina Groos-v. d. Sande; half 9 gez. jgt. en H. Missen Ardina v. d. Hagen-van d. Schoot; half 10 gezongen Huw. Mis.

VRIJDAG 6 uur lez. jgt. voor de overl. Fam. van wijle Joannes van Rooij; half 8 lez. jgt. Wilhelmus Dankers; half 9 gez. mst. De WelEd. Heer Adrianus N. van Oerle.

ZATERDAG 6 uur lez. mst. Theodora M. van Kempen-van Dongen; half 8 lez. jgt. Gerdina Dankers-Leijten; half 9 gez. jgt. overl. Fam. van wijle Franciscus Schoenmakers.

Gedoopt: Antonia, dochter v. Josephus van de Laar-van Weert; Petrus, zoon van Jacobus Pastoor-Poirters; Francina, dochter van Marinus Bergman-School; Henricus, zoon van Marinus v. d. Steen-van den Broek.

Getrouwd: Cornelis Stamps-van Beers.

Overleden: Mechelina Hurkmans-Voets, 73 jaar.

Katechismus.

2e Lesweek.

1ste leerjaar: Vraag 1, De dienst van God.
2e leerjaar: Vraag 6, 7, 9, God is de Schepper, Heer en Bestierder.
3e leerjaar: Vraag 6 tot en met 13, De oneindig volmaakte Geest.
4e leerjaar: Vraag 12 tot en met 21 en Akte van Geloof.
5e leerjaar: Vraag 12 tot en met 27 en Akte van Geloof.
6e leerjaar: Vraag 14 tot en met 27 en Akte van Geloof.

Parochie van 't H. Hart van Jezus te Boxtel.

ZONDAG: H. Diensten om 7 en 8½ met onderrichting en 10½ Hoogmis met preek. Namiddag om 3 uur Lof met Rozenhoedje en daarna Congregatie.

Vandaag gaat de 2de schaal om voor de Vereeniging voor „Eer en Deugd".

Donderdag en Zaterdag om 6½ uur Lof ter eere v. O. L. Vrouw.

MAANDAG om 7 uur lez. dienst tot bijzondere intentie; om 8 uur lez. dienst voor den heer Bernardus Wijtenburg te Leiden overleden.

DINSDAG om 7 uur zing. dienst voor Gertruda van Oirschot te Gemonde overleden; om 8 uur zing. jaarg. voor Johannes Mathon.

WOENSDAG om 7 uur plechtige zing. jaarg. voor den Z.Eerw. Heer Hermanus Eras gewezen pastoor te Berkdijk; om 8 uur lez. maandst. voor Anna Barbara v. de Laar.

DONDERDAG om 7 uur lez. dienst voor Bernardina Colinghem te Venlo overleden; om 8 uur zing. dienst tot bijzondere intentie; om 9½ uur gezongen Huwelijksmis.

VRIJDAG om 7 uur zing jaarg. voor Johannes Schellen en Johanna v. de Boer zijn huisvr.; om 8 uur zing. jaarg. voor Wilhelmus v. Alfen en Gertruda v. der Voort v. Esch zijn huisvr.

ZATERDAG om 7 uur lez. jaarg. voor Hubertus Verdonk en Walburgis zijn huisvr.; om 8 uur lez. jaarg. voor Allegonda Heeren.

Nog zullen deze week om 7 uur geschieden:

Donderdag maandst. voor den Eerw. Broeder Jordanus Merks.

Vrijdag lez. maandst. voor Johanna Maria Heeren.

Zaterdag lez. jaarg. voor Cato v. Dam.

Gehuwd: Adr. Stamps en Bertha v. d. Loo.

Parochie van den H. Lambertus te Gemonde

3de Zondag na Paschen.

Na den middag om 2½ lof met processie.

MAANDAG en DINSDAG om 7 uur en 7½ Zing. zevende Gertruda van Oorschot.

WOENSDAG 7 uur Zing. zevende Gertruda van Oorschot, om 7½ Zing. mdst. Henricus Schellekens.

DONDERDAG 7 uur Zing. mis Gertruda van Oorschot, lid der broederschap Lev. Rozenkrans, om 7½ Zing. mdst. Theod. v. Oorschot.

VRIJDAG 7 uur Zing. mis Cornelia v. d. Oetelaar te Den Dungen overleden, om 7½ Zing. mdst. Marinus Verhagen.

ZATERDAG 7 uur Zing. mis Henrica Wijers, lid broederschap H. Hart, om 9½ Zing. mis Bijz. intentie.

Donderdag en Zaterdag om 7 uur lof ter eere van O. L. Vrouw.

Gedoopt: Adrianus Martinus z. v. Petrus Jos. Vervoort-Habraken.

Gehuwd: Adrianus v. d. Groenendaal en Anna Schellekens.

Overleden: Gertruda v. Oorschot 81 jaar.

Parochie van St. Jans Onthoofding te Liempde.

ZONDAG 7 l. m. tot welz. der par., 10 uur z. m. leden proc. Kevelaar, 3 uur Lof daarna jongenscongregatie.

MAANDAG 7 uur z. m. vruchten der aarde, half 8 z. m. Gertruda Lambs v. Oirschot † Gemonde.

DINSDAG 7 uur l. m. Adra Henrs v. Summeren † Best, half 8 l. m. Johs v. d. Meerakker † proc. Kevelaar.

WOENSDAG 7 uur z. mndst. Joha Ma v. de Keer, half 8 z. mdst. Theods v. d. Meerakker.

DONDERDAG 7 uur z. mdst. Anna Ma Mars Timmermans, half 8 z. mdst. WelEd. Corn. Goossens.

VRIJDAG 7 en half 8 l. jg. Marts v. Oirschot Maria hvr.

ZATERDAG 7 uur l. jg. Hendrs v. Oirschot, half 8 l. jg. Joha Mars v. Oirschot.

Zondag 7 uur l. mdst. Corns Smulders.

3e Woutura Petrus Welvaarts † Eindhoven, Elisabeth v. Giersbergen † Gemonde, Eerw. zuster Radboda † Liempde, Johs v. d. Meerakker † Liempde, Adra Henrs v. Summeren † Best, Gertruda Lambs v. Oirschot † Gemonde.

Parochie v. d. H. Martinus te Olland.

Hedenmiddag om 3 uur het Lof, om 4 uur Patronaat voor de jongens van de eerste, tweede en derde Plechtige Communie.

MAANDAG l. m. voor Johannes v. d. Tillaart.

DINSDAG l. j. voor Jan Antonius v. d. Langenberg.

WOENSDAG l. j. voor Henricus Vorstenbosch.

DONDERDAG z. m. voor Martheus v. Aarle.

VRIJDAG z. m. voor Cornelis v. Aarle.

ZATERDAG z. m. voor Maria v. Aarle.

Parochie van Sint Petrus te Vught.

ZONDAG. Vandaag onder alle missen de schaal voor het Centraal Bureau van „Voor eer en deugd". Namiddag het Lof niet om 3 uur, maar om 5 uur, onder het Lof wordt het vaandel der standsorganisatie gewijd, daarna zal de Zeer-Eerw. Pater v. d. Hoven de vaandelrede houden. Men wordt vriendelijk verzocht de losse stoelen in den middengang vrij te laten voor de leden der standsorganisatie.

MAANDAG 7 uur gel. jgt. Andreas v. d. Aker, kwart voor acht gel. jgt. André v. d. Aker, half negen gez. jgt. Heer G. de Leijer.

DINSDAG 7 uur gel. jg. Antonius Verouden, kwart voor acht gel. jgt. echtgen. A. Verouden, half tien gez. Huwelijksmis.

WOENSDAG 7 uur gel. mis Bijz. Intentie, kwart voor acht gel. mis Bijz. Intentie, 9 uur gez. Huwelijks mis.

DONDERDAG 7 uur gel. jg. Joh. van Kasteren, kwart voor acht gel. jg. echtg. J. van Kasteren, 9 uur gez. Huwelijksmis.

VRIJDAG 7 uur gel. mis Wed. C. v. Oers, kwart voor acht gel. jgt. Jos van Tiel, half negen gez. jgt. Heer A. Hillen.

ZATERDAG 7 uur gel. jg. Barth. Marijne, kwart voor acht gel. jg. echt. B. Marijne, half negen gez. mst. Mevrouw de Leijer.

Vandaag wekel. gel. mis Pastoor Lips.

In de Gest. 6 gel. zev. Wed. M. v. d. Bruggen mndst. 1 G. Vugts, 2 M. v. d. Steen, 2 Wed. W. van Gemert, 2 G. Gloudemans, 2 H. Verhallen, 2 A. Remie, 1 J. Boeren, 1 Wed. van Gemert, 1 A. Kroon, 1 W. v. d. Kerkhof, 1 J. Wagenaars, 1 D. Kluijtmans, 1 W. v. d. Witteboer, 2 Jan v. d. Heuvel, jg. W. v. d. Sande, hvr. W. v. d. Sande, A. de Laat, H. Verhallen, P. Bekkers, J. Meijs, hvr. Th. v. d. Besselaar, A. v. d. Aker, L. van Berkel, hvr. L. van Berkel, 1 J. van Balsfoort, 1 P. v. d. Ven. 1 echtge. G. Geurts, 1 Mevr. v. d. Pol, 1 H. v. d. Meijden, 1 Bijz. Int. 1 overleden familie, 1 A. v. d. Heijden 1 echt. H. v. d. Wiel, 2 H. Vorstenbosch, 2 A. Maas. 1 overl. familie P. Bekkers, Proc. Vught, 1 C. Vugts en 1 Fr. v. d. Ven.

Maandag 15 Mei zal Z. D. H. Mgr. Diepen alhier te half 8 de H. Mis lezen; onder die Mis communiceeren de vormelingen; onmiddellijk na de H. Mis wordt het H. Vormsel toegediend. Zij biechten alsdan Zondag nam. van half 3—5. Deze week worden zij in de scholen daartoe voorbereid.

Vrijdagavond worden alle jongens van den matigheidsbond verzocht om naar het Patronaat te komen. De heer Leo Baptist zal alsdan zijne lessen hervatten. De ouders worden beleefd verzocht dit hunne jongens te helpen onthouden.

Dinsdag en Donderdag om 7 uur Lof, Zaterdag om 7 uur Rozenkrans.

De ouders der Vormelingen, die hier niet gedoopt zijn, worden beleefd verzocht zoo spoedig mogelijk te zorgen voor een doopbewijs, dat noodig is voor het H. Vormsel.

Huw. Jacobus A. J. Versantvoort en Jacoba A. Reijner III. — Wilhelmus Heesters en Wilhelmina Boers III. — Wilhelmus H. J. Vos en Cornelia G. v. d. Hoogen III. — Cornelis v. d. Laar en Joanna Geerts II. — Gerardus C. v. Osch en Jacoba M. v. d. Bergh II. — Hubertus G. v. Boxtel en Anna Pieron II. — Everardus v. Zandvoort en Joanna M. Hobbelen II. — Arnoldus Dankers en Wilhelmina Timmermans II. — Adrianus J. Verhoeven en Maria v. Kasteren II. — Petrus J. v. Dun en Martina H. v. d. Waardenburg I. — Hendrikus v. d. Ven en Theresia v. d. Sanden I. — Antoon Rutten en Maria v. d. Akker I. — Marinus Cranenburgh en Huberdina Schapendonk I. — Heer Henr. A. Schellekens en Mej. Gerdina v. Stokkum I.

Gedoopt: Maria J. W. d. v. Jacobus J. J. v. Gulick en Geertruda Ph. Bezemer. — Lambertus G. z. v. Theodorus Bevers en Francisca v. Vessen. — Joannes A. H. z. van Martinus v. Berkel en Martina van Drunen. — Anna M. G. d. van Adrianus Karremans en Elizabeth v. d. Loo.

Overleden: Wed. Mathijs-v. d. Bruggen.

Nagekomen giften ten bate van Hongerend Rusland.

Door bem. van de ZeerEerw. Overste van Duinendaal van N.N. f 0.50

Door bem. van den WelEd. Heer J. van Oerle van N.N. f 2 50

Voor de arme Oostenrijksche Priesters.

Door bem. van kap. v. d. Ven: van N.N. uit de Molenstraat f 2.50
Een envelloppe met coupons.

Voor de arme kinderen der Centrale Rijken.

Bij mijnen verjaardag. f 2.50

Giftenlijst voor de Missie Boxtel.

Vorige opgaven	f 9487.72
N.N. Uit dankbaarheid	- 1.00
Bij gelegenheid van een Intronisatie	- 1.00
Door bemid. van kap. Smits, — ter eere van de H. Maagd Maria, onze hemelsche Moeder om hulp en bijstand in moeilijke omstandigheden	- 1.00

Tentoonstelling van de Boxtelsche Missie-Naaikring.

Bij gelegenheid dezer tentoonstelling zullen ook verschillende opvoeringen plaats hebben, o.a. een Japansche dans, uit te voeren door schoolmeisjes. De Missie-sectie der Boxtelsche Onderwijzeressen heeft op uitnoodiging van het Tentoonstellingsbestuur, welwillend de zorg voor dit fijne nummer op zich genomen.

Retraitenhuis „Loyola".

9—12 Mei: Dinther, Heeswijk, Liempde, Loosbroek, Schijndel.
13—16 Mei: Leden v. d. N. R. K. Politiebond St. Michaël, e.a.
18—21 Mei: Oss.
22—25 Mei: Berlicum, Veghel.
26—29 Mei: Dungen, St. Oedenrode.
2—5 Juni: Tilburg.

Agenda der R. K. Vereenigingen te Boxtel.

Zondag. Spaarkas en Kolenbond.
Dinsdag. Bestuur Verg. St. Raphaël 7 uur n.m.
Donderdag. Oprichten Ziekenfonds zaal A 8 n.m.
Zaterdag. Zitting Bouwvakarb.
Bibliotheek 7—8.

---

maal toe zijn gang naar den Tiber en begaf zich daarna in een herberg aan de rivier gelegen.

Den volgenden dag deed de abbé dezelfde waarneming. Zekeren avond droeg of reed Tognetti eenige zakken vol aarde nu naar deze dan naar gene plaats aan den oever van den Tiber en de abbé deed zich ten laatste ernstig de vraag, van waar deze aarde kwam, en daar Tognetti voor zijn arbeid betaald werd uit de kas der revolutie, vroeg hij zich af in welke betrekking deze arbeid kon staan tot het doel der samenzwering.

Het zou voor den abbé hoogst interessant geweest zijn, indien hij de gelegenheid had gehad om een blik te werpen in het huis, uit hetwelk de aarde voortkwam. Hij deed een onderzoek naar den bewoner en vernam dat deze de metselaar Monti was, van wien men goed noch kwaad wist te verhalen. Alleen beweerde men dat hij gaarne een glaasje meer dronk dan raadzaam voor hem was. Dat gaf echter geen punt om er een vermoeden op te bouwen.

Daarentegen vernam hij dat op een kamertje op de bovenste verdieping van het belendende huis eene arme weduwe met drie jonge kinderen woonde, welke vrouw haar gezin zeer moeielijk met haar handenarbeid kon onderhouden en misschien aalmoezen van godsdienstige vereenigingen ontving. Hier kon hij zich gemakkelijk toegang verschaffen en van uit dit waarnemingspunt het een of ander ontdekken. Hij begaf zich daarom op zekeren dag naar de woning der weduwe, die aanvankelijk niet weinig verbaasd was over dit bezoek. Nadat echter de abbé haar had medegedeeld dat hij van een weldoener, die ongenoemd wilde blijven, vijf scudi voor haar ontvangen had, en deze mededeeling door de betaling van de blanke geldstukken bekrachtigde, werd de abbé op de vriendelijkste wijze ontvangen. Hij ondervroeg haar omtrent haar toestand en trad middelerwijl schijnbaar doelloos naar het venster, vanwaar men het gezicht had in Monti's hof. Het eerst wat de abbé zag, was de groote hoop aarde, welke in dien hof lag.

„Uw buurman," zeide hij op onverschilligen toon, „schijnt te bouwen, althans te oordeelen naar die groote hoop aarde."

De weduwe verzekerde dat zij zulks niet wist en zich tot heden niet over de aarde bekommerd had.

„Ligt zij er reeds lang?" vroeg de abbé. De weduwe herinnerde zich niet dat vroeger daar ter plaatse aarde gelegen had, maar een der kinderen — deze letten meermalen scherper op kleine bijzonderheden dan volwassenen — verhaalde dat de aarde daar in korven uit het huis gebracht werd door een man in een kiel.

Om geen aandacht te trekken, stapte de abbé van dit onderwerp, dat hij als ter loops aangeroerd had af en sprak weder over den toestand der weduwe. Een der kinderen had echter aan het venster plaats genomen en in zijne kinderlijke nieuwsgierigheid den aardhoop tot het voorwerp zijner beschouwing gemaakt. Het duurde geen vijf minuten, of het kind brak het gesprek zijner moeder met den abbé af door den uitroep: „Daar is de man weder, die de aarde brengt."

Snel trad de abbé aan het venster, en ja, daar stond Tognetti in den hof, waar hij zoo even een korf vol aarde had gebracht. De leeggestorte korf lag nog voor hem en hij zelf krabde zich, terwijl hij den aardhoop aanzag, achter de ooren, gelijk men pleegt te doen, als men bezwaren omtrent eene zaak heeft en niet weet hoe zich uit de verlegenheid te redden. Na eenige oogenblikken greep hij zijn korf, schudde hem nogmaals uit en trad weder in het huis.

De abbé was over deze ontdekking zeer tevreden. Hij beloofde de weduwe haar toestand aan haar onbekenden weldoener bloot te leggen en diens belangstelling voor haar levendig te houden. Toen verliet hij haar.

Op den weg naar zijn bureau legde hij zijn geest het resultaat zijner navorschingen voor. Dat in Monti's huis uitgravingen werden gedaan in het belang der revolutie was hem thans volkomen duidelijk, zij konden zelfs van meer gewicht zijn dan de aardhoop deed vermoeden. Want schier geheel Rome is ondermijnd, en dit verlicht een onderaardschen arbeid niet weinig. Maar welk doel Tognetti daarmede had, dit bleef voor den abbé een raadsel.

In de aldus verkregen ruimte kon een drukkerij gevestigd worden. Maar, zeide de abbé tot zich zelven, de samenzweerders moeten reeds over eene pers beschikken, daar herhaaldelijk proclamatiën en revolutionaire manifesten onder het volk verspreid werden. Er kon ook een bergplaats voor wapens gemaakt worden, maar de abbé wist dat bereids 500 geweren met de noodige munitie in Teresa's huis lagen en deze hoeveelheid hield hij voor meer dan voldoende, wanneer men niets anders op het oog had als door kleine oproeren in Rome zelf den inval der Garibaldisten te begunstigen, wanneer men niet voornemens was in Rome zelf een vormelijken opstand te organiseeren om het aan Garibaldi over te leveren. Kortom, wat hij ook bedacht, hij vond zooveel tegenspraak, dat hij de juistheid zijner gevolgtrekkingen betwijfelde. In één denkbeeld werd hij echter versterkt, namelijk dat men hem bedrogen en zijne geestdrift voor Italië's eenheid misbruikt had om hem tot verraad van zijn plichten te bewegen. Wat zou hij nu echter doen? Tot heden was het slechts een vermoeden, dat hij koesterde, een vermoeden evenwel, dat een veelvoudige bevestiging vond, als hij de betrekking overwoog, waarin hij tot de samenzweerders stond. Nadat eenmaal zijn wantrouwen was opgewekt, verschenen vele zaken voor hem in een ander licht dan hij tot heden had opgemerkt. Zoo viel het hem thans bijzonder op, dat hij over het algemeen van de plannen der samenzweerders niet meer wist, dan wat ieder in de alom verspreide proclamatiën lezen kon, en dat hij niet alleen niets te zeggen had over de middelen, die der samenzwering ten dienste stonden en over het gebruik daarvan, maar dat hij er zelfs niet het minste van wist. Voorts had men voor hem alle bijzonderheden zorgvuldig verborgen gehouden en eindelijk kende hij buiten den graaf Morigno geen enkel aanzienlijk lid der samenzwering. Hij had op dat alles reeds

ALGEMEENE BERICHTEN

Kruisverbond „Pius X" Boxtel.

Zondag 7 Mei houdt het Kruisverbond een propaganda-vergadering in de Patronaatszaal, welke aanvangt om half zeven. De propagandaclub zorgt voor een boeiend drama en een kluchtig blijspel.

De leden worden allen verwacht en zorgen tevens vele belangstellenden mede te brengen.

BOXTEL. De R. K. Werkliedenvereeniging zal dus op Zondag 7 Mei haar jaarlijksche bedevaart naar de Zoete Lieve Vrouw houden. De bedevaartgangers zullen des morgens *om 5 uur* (dus niet: half vijf) tegenover de woning van Dr. Hoek bijeenkomen en vertrekken. Om $7^1/_2$ uur wonen zij de eerste H. Mis bij, voor of onder die H. Mis kunnen zij communiceeren. Na deze H. Mis gezamenlijk ontbijt in de R. K. Werkliedenvereeniging te 's Bosch en om 9 uur wonen zij de tweede H. Mis bij in de St. Janskerk; waarna zij vertrekken. In de kerk van St. Petrus wordt de bedevaart, na den zegen met het H. Sacrament ontbonden.

BOXTEL. De Maria-Congregatie van de parochie van St. Petrus zal dit jaar en wel op Dinsdag 23 Mei, een bedevaart houden naar O. L. Vrouw van Oirschot. Bijzonderheden zullen in de volgende nummers van *Ons Kerkklokje* te vinden zijn.

Burgerlijke Stand der Gemeente Boxtel.

Vanaf 28 April t/m. 4 Mei 1922

GEBOREN: Hendrikus M. z. v. W. v. Houtum en E. Bergman, Kleinderliempde; Antonius z. v. J. M. v. d. Laar en M. C. v. Weert, Kleinderliempde; Adrianus M. z. v. P. J. Vervoort en P. C. Habraken, Gemonde; Petrus M. z. v. J. W. Pastoor en H. Poirters, Nieuwstraat; Hendrika d. v. H. v. d. Loo en J. M. Witlox, Lennisheuvel; Francina M. d. v. M. Bergman en W. School, Lennisheuvel; Henricus M. z. v. M. v. d. Steen en J. v. d. Broek, Onrooi.

ONDERTROUWD: Martinus H. G. Schalkx 22 j. en Johanna M. Winkenius 29 j. Boxtel; Petrus C. M. Borrani 26 j. Leiden en Hendrina M. Goossens 21 j. Boxtel; Hendrik B. Bahlmann 25 j. Steenbergen en Antonia H. M. Goossens 23 j. Boxtel; Marinus Zagers 24 j. en Johanna v. d. Loo 20 jaar, Boxtel; Gerardus den Otter 39 j. Berlicum en Adrina van Oers 26 jaar Boxtel; Joannes Bressers 27 jaar, Best en Johanna M. v. d. Meijden 25 j. Boxtel.

GEHUWD: Cornelis J. Stamps 28 j. en Johanna van Beers 20 j. Boxtel; Adrianus Stamps 25 jaar en Engelinxa B. A. v. d. Loo 21 jaar Boxtel.

OVERLEDEN: Maria Kornuijt wed. v. G. v. Trigt 70 j. Liefdehuis; Geertruida Schellekens wed. L. v. Oorschot 81 jaar Gemonde; Mechelina Voets wed. v. A. Hurkmans 72 jaar Liefdegesticht; Hendrika v. d. Loo 2 d. Lennisheuvel.

Van hier en elders.

Het aantal uitgeslotenen in het Engelsche machinebedrijf bedraagt 750.000.

—

Barthou is weer teruggezonden naar Genua.

—

Het Japansch kabinet is afgetreden.

—

In onze Tweede Kamer wordt de wijziging in de Arbeidswet behandeld.

—

Frankrijk heeft een memorandum aan Rusland overhandigd.

—

Frankrijk tracht militaire verbonden te sluiten.

—

De Paus erkent Sovjet-Rusland. Tusschen het Vaticaan en Rusland is een accoord gesloten.

Italië heeft met de Oekraine eene handelsovereenkomst gesloten.

—

Minister Karnebeek heeft op de Conferentie te Genua eene redevoering gehouden over de Internationale schulden.

—

De Koninklijke familie gaat een reis maken van vijf weken naar Noormegen.

—

Licht op. (Zomertijd)

5/6	Mei	9.— n.m,	— 4.53	v.m
6/7	„	9.01 „	— 4.51	„
7/8	„	9.03 „	— 4.50	„
8/9	„	9.04 „	— 4.48	„
9/10	„	9.06 „	— 4.46	„
10/11	„	9.08 „	— 4.44	„
11/12	„	9.09 „	— 4.43	„
12/13	„	9.11 „	— 4.41	„
13/14	„	9.12 „	— 4.40	„
14/15	„	9.14 „	— 4.38	„

Snippertjes.

De redder.

Een boer, die zelden een schouwburg bezocht, woonde de opvoering van een melodrama bij. Hij zag hoe de verrader zich verbergt om zijn slachtoffer te vermoorden. Juist op 't oogenblik, dat de daad volvoerd zal worden, schreeuwt de boer in doodsangst: — Mevrouw! mevrouw! pas op, daar zit 't ouwe merakel en wil je kwaad doen.

—

Protest.

— U hebt succes gehad met uw oproep tot opsporing van de misdadigster, zei de officier van justitie tot den commissaris van politie.

— Ze heeft zich zelf aangemeld, antwoordde de commissaris. Ik had n.l. in haar signalement gezet, dat ze 45 jaar was en toen is ze komen protesteeren. Ze was pas 39.

—

Diep bedroefd!

Bobby en Dobby, twee Indische opperhoofden, waren eens op een diner genoodigd bij blanken.

Ze zagen hoe sommige gasten zich van een weinig mosterd bedienden en meenden, dat dàt wel een kostbare lekkernij moest zijn, waarvan men zich zoo zuinig bediende.

Bobby kreeg het eerst de mosterpot in handen, bediende zich rijkelijk en vol ongeduld nam hij een flinken hap. De sterke mosterd had op zijn zwart gezicht zulke uitwerking, dat het allerhande grimassen trok en de tranen over de wangen biggelden.

Dobby, die zich intusschen ook flink voorzien had, kreeg medelijden met de droefheid van zijn makker en vroeg, wat hem scheelde. Bobby, die van benauwdheid nauwelijks kon spreken, doch den ander er ook graag wilde laten inloopen, antwoordde zoo goed en kwaad het ging: „Och, ja, Dobby, ik ben zoo bedroefd, want voor 50 jaar is mijn vader per ongeluk verdronken."

Dobby, niets kwaads vermoedende, stak daarop een vollen tepel mosterd in den mond, zoodat ook dat zwart gezicht zich samentrok en de tranen in het bord rolden.

Bobby, die zich zat te verkneuteren in het leed van zijn buurman, vroeg eveneens: „Maar vriend, waarom huil je zoo?" En het antwoord luidde: „Omdat jij, Bobby niet voor 50 jaar met je vader verdronken zijt."

—

Beroepsvlijt.

Heer: Dat is toch wat al te kras! Daar sta je te bedelen en ik heb gehoord dat je onlangs een groote som hebt geërfd.

Bedelaar: Dat is waar, lieve menheer, maar moet ik nu daarom luilakken?

—

't Hangt er van af.

Heer: Hoeveel moet ik betalen voor een rit naar het krankzinnigengesticht?

Koetsier: Dat hangt er van af! Blijft u daar, of rijdt u weer terug?

Ieder heeft zijn kruis.

A.: Nu speel ik al twaalf jaar lang in de loterij en heb nog nooit een prijs getrokken!

B.: Ja, zoo heeft ieder zijn kruis! Ik ben al veertien jaar verzekerd in een maatschappij tegen ongelukken, en tot heden is mij nog nimmer iets overkomen.

—

Blij vooruitzicht.

Moeder: Als je dien man trouwt, zul je later nog gaan bedelen!

Dochter, (gemoedelijk): Ach, mama, ik ken mijn Adolf te goed... dan zal hij het wel voor mij gaan doen!

Gezondheids-pillen van Dokter Vrij-mond.

1.

Een katje blijft katje
Al roept gij ook: poes;
Maar „does" blijft ook „does",
Al fleemt gij ook: schatje.

2.

Pantoffel-helden
Zijn niet zelden:
Reeds de eerste vrouw
Regeeren wou;
'n Revolutionair idée,
Dat de vrouwen stemmen mee!
Gij zult het zien en beleven:
Alle manne-macht gaat sneven;
In Huwelijk en Staat
De Vrouw boven gaat.

3.

Maak, Kippe-kop, niet zoo'n laweid,
Om 't eitje rond door U geleid:
Uw Zusrers hebben ook bescheid,
Hoe 't eier-wonder wordt bereid.

De kop koffie.

Nu, mijn jongen, je blijft bij me ontbijten....."

„Onmogelijk, mijnheer pastoor... mama wacht me....."

„Dan moet je haar zeggen, dat ik haar onterf, als zij je de minste aanmerking maakt....."

„Maar....."

„Geen maren.... Daarbij, dat zou wat mooie zijn, als mijn kleine George met verlof te Senne kwam, zonder een bete broods te gebruiken aan de pastorie!"

„U is al te...."

„Mijn kleine George, dien ik gedoopt heb....."

„U is....."

„Dien ik gekend heb van zóó groot af....."

„U...."

„Die gedurende zes jaar mijn misdienaar is geweest, die zijn geloften al heeft afgelegd, en die mij beloofd heeft nooit de lessen van zijn ouden pastoor te vergeten.... Je hebt ze toch gehouden, die belofte, zeg..... snuiter?"

„Ja zeker!".... antwoordde de jongie soldaat, terwijl hij glimlachend, de pink op den naad van de broek, het militair saluut maakte.

„Komaan, deugniet, dat is ferm! ..... maar vertel me dat eens!"....

. . . . . .

En de pastoor van Senne-sur-Lys staakte het „kalken" van de stammen zijner pereboomen, stak zijn arm onder dien van den recruut, trok hem mee naar de klassieke laan van lindeboomen, en vroeg dan zonder omwegen:

„Vertel me eerst, hoe ge je Paschen hebt gehouden."

„O! dat is zoo heel gemakkelijk niet gegaan!"....

„Zoo?.... hernam de grijsaard bewogen.... hebben ze je 't leven zuur gemaakt?".....

„Dat nu juist niet.... Maar er was een verschrikkelijke hinderpaal"....

„Ja, ja, ik begrijp.... Een of ander onderofficier.... vloeken... arrest.... politiekamer....."

„Als het anders niet was!"....

„Maar, mijn hemel!..... wat dan?".....

„'t Was".....

„Nu..... voor den dag er mee!"

„De koffie!"

. . . . . .

George vermaakte zich eenige oogenblikken met de verbazing van den grijsaard; daarop hernam hij vroolijk: „Men kan wel zien, mijnheer pastoor, dat u niet in den militairen dienst zijt geweest, zooals de seminaristen van tegenwoordig; die weten heel goed, wat in dienst de koffie is".....

„Goed, goed! vertel me 't dan maar en maak er een eind aan!"

„Welnu, u moet dan weten, dat alle morgens twee soldaten de kamer binnen stappen met een reusachtigen steenen pot, waarin een zwartachtig vocht borrelt, bestaande uit weinig suiker, weinig koffie en veel water..... Dat kost niets, maar het verschaft veel genot".....

„Maar ik zie niet in".....

„Wat voor onaangenaams daarin steekt?.... Maar begrijp dan, mijnheer pastoor, dat juist daarin, in de zijden van dien pot, de vijand schuilde".....

„? ? ?"

„Als ik namelijk niet evenals de anderen om mijn portie was gekomen, dan zou men ongetwijfeld gevraagd hebben, waarom.... Dan zou men geraden hebben, dat het was om mijn Paschen te houden... En dan had men de poppen aan het dansen gehad..... Dat zou een storm geweest zijn van godslasteringen tegen alles wat u mij geleerd heeft lief te hebben..... zonder nog te spreken van den korporaal, een roode van het eerste water, die licht een voorwendsel zou hebben kunnen vinden om mij binnen te houden..... En hoe zou ik dan mijn Paschen hebben moeten houden?"

„En hoe heb je 't aangelegd?"

„Welnu... Ik moest dus niet den schijn hebben om de koffie te versmaden..... en toch moest ik daarbij het middel vinden om ze niet uit te drinken.... Hoe zou u dat aangelegd hebben?".....

De pastoor van Senne zocht naar een antwoord met zich achter het oor te krabben.

„Eerst dacht ik er aan, om met mijn elleboog mijn kop koffie om te stooten.... Maar de vrinden, die aan de kraan zaten, zouden mij een andere hebben gegeven. Ellendig! .... Ik was ten einde raad... Daar eensklaps, een invall.... Nog 757 dagen..... roep ik uit."

„Neen, zei er een, nog 756!"

„757!"

„756!"

„Wedden!"..... zeg ik.

„Waarom?".....

„Om mijn kop koffie!".....

„Aangenomen!"

„Men telt.... Ik verlies.... Iedereen lacht me uit.... De ander neemt zegevierend mijn koffie en drinkt ze voor mijn neus uit, terwijl ik het spijtachtigste gezicht zette. Ik was gered!".....

„Een half uur later verliet ik de kazerne en kwam in de militairen-kapel... Wat zegt u daarvan?"

. . . . . .

„Wat ik er van zeg?".....

„Ja?".....

„Ik zeg," antwoordde langzaam de pastoor van Senne-sur-Lys, „dat het een schande is om aan te zien, dat brave soldaten als gij in het fransche leger verplicht zijn, tot dergelijke middelen hun toevlucht te nemen om hun christenplichten te vervullen..... Maar kom, nu aan het ontbijt!..... er zal naar behooren gezorgd worden voor een goede kop koffie....."

Jan des Tourelles.

Voor onze kinderen.

De kinderen der Weduwe.

Jozef en Frans woonden met hunne moeder, een arme weduwe, te Rome in een armoedig huisje, waar schraalhans keukenmeester was. Met de kleeding zag het ook al treurig uit, maar daar Italië zooals ge weet, een zacht klimaat heeft, hadden ze van de koude niet veel te lijden. Maar de arme moeder werd ziek en bleef na hare genezing zóó zwak, dat ze niet veel meer kon werken. En nu moesten de boterhammen afgepast worden en op zekeren morgen zelfs was er niets te eten. „Komt, kinderen," zei de bedroefde vrouw, „laat ons naar Maria gaan en Haar om hulp gaan bidden? Zij nam Jozef en Frans bij de hand en ging met hen naar de naast bijgelegen kerk. Voor Maria's beeld knielden zij samen neer en smeekten vol vertrouwen om uitkomst in den nood. Getroost en opgebeurd door een vurig gebed keerden ze naar huis terug. Onderweg zei de kleine Jozef: „Moeder, ik weet, wat ik doen zal. Ik ga met Frans fijne, geurige kruiden plukken in de Campagna (even buiten Rome). Als mijn korf vol is, ga ik ze verkoopen en dan zullen we voor dat geld brood koopen. Ge zult eens zien, Moeder hoe goed het gaat!" — Zoo gezegd, zoo gedaan. Ze plukten allerlei eetbare kruiden, waarvan de Campagna overvloeit. Eerst aten ze er wat van, om den honger te stillen en vulden nu den korf. Nu gingen ze langs den weg een beetje zitten rusten, want de kleine kruidenzoekers waren vermoeid en ze sliepen dan ook spoedig in. En nu droomde Jozef, dat Maria met het Kindje Jezus voor hem stond en zei: „Jozef, als ge braaf zijt, moogt ge met mijn Kind spelen. En ik wil al uw kruiden koopen, want ik ben de Koningin des Hemels, en rijk, heel erg rijk!" Hij droomde dat Maria hem op het voorhoofd kuste. Hij werd wakker, maar Maria was er niet meer. Jozef wreef zijn oogen uit en keek om zich heen. Droomde hij nu *nog*? Of kwam daar werkelijk een gouden koets aan met lakeien in prachtige kleurenrijke kleeding? Neen, hij had zich niet bedrogen! Daar riep Frans al: „Kom Jozef, daar is de H. Vader, laat ons hard loopen en zijn zegen vragen!" Jozef had al dikwijls thuis en van andere kinderen gehoord, dat Pius IX een goede vader was, die veel ven hen hield. Ze namen dan den vollen korf en liepen naar het rijtuig. De H. Vader zag, hoe arm hen vriendelijk aan. Dit gaf Jozef en ellendig zij er uit zagen en keek weer moed. „H. Vader," zei hij bedeesd, „Moeder is ziek en wij hebben zoo'n honger, wil U asjeblieft die kruiden van ons koopen? Ze zullen U goed smaken." De Paus knikte toestemmend en gelastte een der dienaren, den korf in 't rijtuig te zetten. „Ik zal ze probeeren," sprak de H. Vader goedig, „en ik zal U laten weten, jongens, of ze goed gesmaakt hebben." Te gelijkertijd liet de Kardinaal, die naast den Paus zat, een goudstuk in Jozefs handje glijden. Hoe blij bedankten die twee den H. Vader! Ze vlogen naar Moeder, en kochten in den eersten bakkerswinkel een flink brood. Zegevierend kwamen ze thuis aan en Moeder schreide van vreugde en dankbaarheid. Den volgenden morgen stond de arme vrouw nog meer verbaasd, toen een bediende van Z. Heiligheid in haar huisje verscheen, om haar te vertellen, dat de kruiden van de jongens bijzonder goed gesmaakt hadden, en dat de Paus hoopte, dat Frans en Jozef tot eer van God zouden opgroeien en tot troost van hun Moeder. Pius IX zorgde voortaan voor hunne opvoeding, liet hen op zijn kosten studeeren en beide jongens zijn later godsdienstige, geleerde mannen geworden, die veel goed hebben gedaan in de H. Kerk. Nooit is het gehoord, dat iemand, die Maria met vertrouwen aanroept, beschaamd is geworden.

Adverteert in dit Blad

Firma J. D. C. STEENBERG
UTRECHT
Advertentie- en Reclame Bureau
KROMME NIEUWEGRACHT 21
Telefoon 2069
Erkend door de Vereen. Nederl. Dagbladpers en Periodieke Pers
Plaatst advertenties in alle binnen- en buitenlandsche Bladen, Periodieken, Tijdschriften en Vakbladen tegen de meest billijke voorwaarden.
Agent voor 's BOSCH en omstr.
H. DELMEE, St. Chrispijnstraat 24

Henri van der Velden & Co.
Stationstraat — BOXTEL.
Eenige artikelen waarvoor wij Uw speciale aandacht vragen
Prima ROOMBOTER
met RIJKSMERK
per pond . . . . f 1.12½
WITTE BOONEN
puikkokend, p. pond 12 ct.
Prachtige Pruimen
per pond 30 ct.

Men behoeft niet meer te wachten met 't behangen van Uw kamer, het is even goedkoop als vóór den oorlog!
Ontvangen een zeer groote partij
Behangselpapier
vanaf 12 cent per rol
Tevens het beste adres voor
alle voorkomende Schilders- en Behangerswerken
Prijsopgaaf gratis — Beleefd aanbevelend
J. J. v. Rooij-Rijken, Eindhovensche Steenweg

Heden noteer ik voor:

	Per 100 K.G.		Per 100 K.G.
Maismeel	f 9.80	Haver, gezuiverd.	13.20
Kippenmais	12.00	Rogge Zemelen	9.50
Sojameel	14.40	Tarwegries	11.00
Cocosmeel	12.50	Roggegries	9.50
Lijnmeel	17.80	Gemengd kippenvoer	13.00
Gerstemeel	12.60		

Voor goede kwaliteit ROGGE betaal ik f 13.25 per 100 KG.
Heb nog te koop ongeveer 1000 K.G. BEST KLEIHOOI aan f 40.— per 500 K.G.
Aanbevelend
P. J. ROBBEN - Stoommolen - BOXTEL

meermalen bij den graaf toespelingen gemaakt, maar thans eerst viel het hem op, dat de graaf voor al deze zinspelingen doof scheen te zijn of ze ten minste op een dubbelzinnige wijze beantwoordde. Dat hij hem b.v. niet met de voornaamste leden der samenzwering bekend wilde maken, om bij eenig verraad den abbé niet te compromitteeren, kwam Vocatelli onwaarschijnlijk voor, veeleer geloofde hij dat de graaf zweeg om hem niet in de gelegenheid te stellen die leden in onaangenaamheden te wikkelen. Het was hem duidelijk dat onbescheidenheden omtrent de ware doeleinden en plannen der revolutie het best daardoor vermeden werden, dat men de personen der samenzweerders voor hem verborgen hield. Ook herinnerde hij zich dat bij zijne toevallige ontmoeting met Ricciotti, Garibaldi's zoon, deze geaarzeld had in zijn voorbehoud omtrent Rome toe te stemmen. Al deze gedachten doorkruisten zijn geest en hij moest met schaamte erkennen, dat hij zich vernederd had tot een bloot werktuig der revolutie, dat hij met de meeste onbeschaamdheid behandeld werd en hij voor de plannen der revolutie geen anderen waarborg had dan het woord van graaf Morigno. En thans begon hij te twijfelen of dit woord wel ernstig gemeend was, en al ware dit inderdaad het geval, of dan de anderen voornemens waren te houden wat Morigno beloofd had. Dit alles had de abbé ook vroeger tot zich zelven kunnen zeggen, maar daar was geen aanleiding geweest, die zijne gedachten in die richting gedreven had. Het korte onderhoud met den directeur Vito had hem den eersten stoot gegeven. Het plotseling afbreken van het gesprek der beide zonen van Teresa had zijn argwaan opgewekt en nu kon hij niet ontkennen, dat midden in Rome een werk was aangevangen, dat zoover buiten alle gewone berekeningen viel, dat men er onmogelijk eene natuurlijke verklaring van geven kon. Deze feiten gaven aan zijne denkbeelden eene geheel nieuwe richting en sterker dan ooit deed zijn geweten hem bittere verwijten hooren.

Tot Vocatelli's ongeluk hadden zich in hem met volle kracht twee denkbeelden ontwikkeld, die volkomen onvereenigbaar zijn. Als Katholiek verlangde hij voor den H. Vader en het bestuur der Kerk de onbeperkste vrijheid. Duidelijk genoeg zag hij in dat deze vrijheid slechts gewaarborgd kon worden door de souvereiniteit des Pausen. Dit stond vast bij hem: de Paus moest souverein zijn of ophouden Paus te zijn en daarvoor primaat van Italië worden. Als Katholiek moest hij deze geestelijke vernedering, die met eene vernietiging der Katholieke Kerk overeenkwam, diep verfoeien. En hij deed dit ook. Hij trad op voor de wereldlijke heerschappij des Pausen en voor het recht der Katholieke Kerk. Maar hij wilde de souvereiniteit des Pausen in overeenstemming brengen met eene souvereiniteit der revolutie. Het recht der Katholieke Kerk moest onaangetast blijven, maar ook de schreeuwendste gewelddadigheid hare banier planten in het aangezicht van den koepel der St. Pieterskerk. Gezag en revolutie zijn echter tegenstellingen, waarvoor geen vereenigingspunt kan gevonden worden. Hij geloofde in zijn waan daardoor zulk een punt gevonden te hebben, dat hij een samenzweerder zijn woord liet verpanden, dat de roodhemden van Garibaldi de stad Rome niet betreden zouden. En uit dezen waan begon hij nu te ontwaken.

Niettemin lag hij er zoo diep in verstrikt, dat hij het eenige niet deed wat zijn plicht hem voorschreef: zijn souverein in kennis stellen van alles wat hij wist. Nog immer hoopte hij dat zijn vermoeden ongegrond zou blijken te zijn, want hij zeide zich ook van den anderen kant, dat hij geen direct bewijs voor de juistheid daarvan had, en als een dweeper voor de eenheid van Italië ontbrak hem de moed iets te doen wat zijne geestverwanten in deze richting als een verraad aan de heilige zaak des vaderlands zouden brandmerken.

Slapeloos bracht de abbé dien nacht op zijn leger door. Al naar het eene of het andere gevoel bij hem de overhand kreeg, verwenschte hij zijne deelneming aan de revolutie of verheugde hij er zich over. Eerst toen de dag reeds begon aan te breken, kon hij tot een besluit komen. Hij wilde namelijk van de eerste de beste gelegenheid gebruik maken om van den graaf Morigno ernstiger waarborgen voor de onafhankelijkheid des H. Vaders te eischen dan diens woord. Hij wilde eischen dat men hem zou inwijden in alle bijzonderheden, opdat hij zich een gegrond oordeel zou kunnen vormen. Hij wilde eischen bij de beraadslagingen tegenwoordig te zijn, de namen der eedgenooten te kennen en zich te verzekeren van eene behoorlijke deelneming aan hunne besluiten. Zoolang deze eischen niet toegegeven waren, zou graaf Morigno geen syllabe van hem vernemen. Eerst nadat hij dit besluit genomen had, konden zijne oogen den slaap vinden, en hij ontwaakte, toen de zon reeds hoog aan den hemel stond.

Ondertusschen was Silvio reeds spoedig aan het soldatenleven gewoon geworden. Nadat zijn naam nog denzelfden dag op de kaders was ingevuld, en hij een handgeld van 12 scudi's had bekomen, die hij natuurlijk aan armere kameraden overliet, was hij een volkomen pauselijke zouaaf geworden en werd hij verwezen naar het recrutendepot, om zich de noodige militaire kennis te verwerven. Toen alle formaliteiten afgeloopen waren, was bijna de avond gevallen waarna de nieuwe zouaaf tot aan het slaan van de taptoe de kazerne verlaten mocht. Hij gebruikte de weinige uren, die hem overbleven, om zijne persoonlijke zaken te regelen. Hij begaf zich dus naar zijne woning, waar hij zijne bedienden door zijne gedaanteverwisseling niet weinig in verbazing bracht. Hij beval dat alles blijven moest, zooals het tot dusver geweest was. Men moest veronderstellen dat hij afgereisd was. Een zijner bedienden, die hem bijzonder genegen was, liet zich echter niet wederhouden om naast zijn heer in de rijen der zouaven te treden, ten einde Silvio even als vroeger te kunnen dienen.

(*Wordt vervolgd.*)

Firma JAC. VAN HOUT-VERVERGAARD

Stationstraat - BOXTEL

Heeren- en Dames-Mode-Magazijn

ONTVANGEN een prachtige collectie

STROOHOEDEN

voor Heeren en Kinderen, in alle maten en prijzen, van de goedkoopste tot de duurste soorten

Extra aanbieding van een reuzen sorteering

Gemaakte Heeren-, Dames- en Kinder-Ondergoederen

Zie etalage Zie etalage

Firma G. v. d. HEUVEL

Hoogen Steenweg 11

Telephoon 317

's-BOSCH

Fabriek van

SCHOONMAAK-ARTIKELEN

Alle soorten

WIT- EN VERFKWASTEN

Haren- en Cocos-Handstoffers

Prima Kamervegers

Katoen Zeilvegers vanaf f 1.50

Parketboenders - Reischuiers

Prima soorten

VLOER- EN MEUBELWAS

Dwijlen, Zeemleder en Sponsen

Rijwielen en Onderdeelen

Uitsluitend 1e Klas

Grootste keuze Laagste prijzen

J. VAN DER KALLEN

Hinthamerstraat 154, Tel. 600, 's-Bosch

Agent van: ROVER-, GERMAAN- en VIERKLEUR-Rijwielen

Vakkundige Reparatie-Inrichting

Credietvereeniging „DE HANZEBANK"

Centrale Bank, 's-Hertogenbosch

22 Bijbanken — Geplaatst en volgestort
76 Correspondentschappen — kapitaal f 4.500.000

SPAARBANK

Een **ieder** kan **gratis** een spaarbankboekje verkrijgen. Stortingen vanaf 1 gulden tot **elk** bedrag.

RENTE 4 %

Ingelegd per saldo f 6.700.000, verdeeld over 14.300 boekjes

Wendt U tot een onzer kantoren te: **Boxtel, 's-Hertogenbosch,** Stationsweg 35, **Liempde,** die ook elken werkdag voor stortingen en terugbetalingen geopend zijn. 52

DE VAN OUDS BEKENDE

PLUIMVEEVOEDERFABRIEK

van A. J. v. d. AKKER, Vught N.-Br.

TELEFOON No. 27 — POST-GIRO No. 6966,

Bekroond op verschillende Pluimveetentoonstellingen,

levert U prima waar tegen de laagst mogelijke prijzen.

Op elke plaats, waar wij nog niet vertegenwoordigd zijn, kan een solide winkelier als WEDERVERKOOPER worden aangesteld.

Vraagt bemonsterde offerte.

VAN DEN AKKER's (niet franco)	50 Ko.	25 Ko.
Ochtendvoeder, 30 pCt eiwit en 6 pCt vet	f 10.—	f 5.10
Gemengdvoer, No. 1, met gebroken mais	- 8 50	- 4.35
„ No. 2, met heele mais	- 7.50	- 3.85
„ No. 3, prima. zonder mais,	- 9.50	- 4.85
Opfokvoer voor kip- en eendkuikens	- 15 —	- 7.75
Fijn Kuikenzaad No. 1, zonder maisgrutte	- 15.—	- 7.75
Fijn Kuikenzaad No. 2, met maisgrutte (beide soorten 4 à 5 weken oud)	- 11.50	- 5.90
Grof Kuikenzaad No. 3, na 4 weken oud	- 11.50	- 5.90
Gemengd duivenvoer met gebroken, mais	- 12.—	- 6.15
Fijn gemalen versche beenderen (bederfvrij)	- 12.50	- 6.40
Grof gemalen beenderen (bederfvrij)	- 11.—	- 5.65
Grit van gebroken oesterschelpen (grof)	- 4.—	- 2.25
Idem Idem (fijn) voor kuikens	- 4.50	- 2 75

Steeds in voorraad kleine duivenboonen, duivenwikken, hennepzaad en andere soorten vogelzaden, granen en krachtvoeders.

Levering netto gewicht, zakken à 20 cent op rekening,

Zending contant onder rembours.

Alle granen. zaden en krachtvoeders zijn van eerste kwaliteit en worden met de nieuwste electr. machines gezuiverd en gemengd.

Liefhebbers van Lezen,

abonneert U op de

LEESBIBLIOTHEEK

van de Maatschappij de Katholieke Illustratie

een complete Jaargang 12 boeken van de beste schrijvers voor den prijs van slechts f 4.— bij vooruitbetaling. Op te geven of te bestellen aan

H. DELMEE

St. Chrispijnstraat 24 - 's Bosch

Steeds in voorraad alle soorten

KUNSTMESTSTOFFEN

prijzen vrijblijvend per 100 K.G.

Chilisalpeter	**à f 18.50**
Super 14 %	**„ - 4.85**
Kalizout 20 %	**„ - 2.70**

Analyze's van 't Rijkslandbouwproefstation ter inzage.
Bij groote partijen speciale aanbiedingen.

KALIZOUT per waggon aan Syndicaatsprijs met zeer hooge rabatten

Alvorens Uw bestellingen te doen, vraagt prijsopgaaf

A. G. v. d. AKKER - ESCH

Geen Adres

in de Zuidelijke Provinciën kan in prijs, kwaliteit en afwerking met

„'T WOONHUIS"

concurreeren

Vóór dat U koopt, bezoekt dus de

Meubelmagazijnen „'T WOONHUIS"

Firma G. VENNIX & HENDRIKS

Vughterstraat 46-48, 's-Hertogenbosch

De laagste Prijzen

H. TEULINGS — BOXTEL

Café, Spoorstraat 301

Handel in alle mogelijke

BRANDSTOFFEN

en gros en detail tegen scherp concurreerende prijzen.

Alles uit de Staatsmijn Wilhelmina

Aanbevelend,

H. TEULINGS

TE KOOP 2 gebruikte Heeren- en Dames-

RIJWIELEN

van nieuw niet te onderscheiden, voor den spotprijs van f 65, met een jaar garantie.

A. J. VAN DER VLUGT

RIJWIELHANDEL VUGHT

Magazijn „St. Jozef"

L. DERKS - 's BOSCH

Hinthamerstraat 70 Telefoon 485

ONTVANGEN: nieuwe zendingen

Koffie- en Ontbijtserviezen

Waschstellen

tegen zeer verlaagde prijzen

GEREGELDE AANVOER VAN:

BELGISCHE KLUITKALK

C. B. RAS, 's-Hertogenbosch

BOUWMATERIALEN 30 TEL. 372

Motordienst

Gebrs. van Straten & Co.

's-HERTOGENBOSCH onder beheer van de N.V. Expeditie Mij. Nijverheid voorheen Firma J. J. Leguit.

Geregelde tweemaal wekelijksche

GOEDERENDIENST

s-HERTOGENBOSCH-GORCUM-UTRECHT

AMSTERDAM-ZAANSTREEK v.v.

en tusschengelegen plaatsen.

AGENTEN: 's-Hertogenbosch: A. VAN STRATEN, Breede Haven 113, Tel. 732; Gorcum: S. v. d. WIEL, Langendijk, Tel. 100: Utrecht: A. VAN EDEN, Merwedekanaal b. d. MUNT, Tel. 3834; Amsterdam: N.V. Expeditie Mij Nijverheid. Prins Hendrikkade t.o. No. 11, Tel. C, 417 Zaanstreek: N.V. Expeditie Mij. Nijverheid, Wormerveer, Tel. 1549; Haarlem: N.V. Expeditie Mij. Nijverheid, Donkere Spaarne 26, Tel. 1814.

In de ZAANSTREEK directe verbinding naar ALKMAAR, KROMMENIE, UITGEEST, HAARLEM en omliggende plaatsen.

Ligplaats der schepen te Amsterdam: DROOGBAK t.o. voorm. Administratiegebouw H. IJ. S. M.

Ligplaats der schepen te 's-HERTOGENBOSCH Breede Haven.

Vertrek van 's-Hertogenbosch Dinsdag en Vrijdag 5 uur n.m.
Vertrek van Amsterdam, Dinsdag en Vrijdag 5 n.m.
Laaddagen voor Zaanstreek en Haarlem op Maandag en Donderdag.

GEEN VALUTA-KOOPJES

maar uitsluitend eerste klasse prima Burgerwerk levert het Noord-Brabantsche Schoenen-Magazijn

J. F. v. d. GROENENDAAL & HOSKAM

Zuid-Willemsvaart No. 7 h. Handelskade, 's-BOSCH

Speciale Reparatie-Inrichting

Concurrentie onmogelijk!!

J. OLTHUIJZEN VAN GESTEL

Schoenenmagazijn „DE ZON"

VUGHTERSTRAAT 30 — Telephoon 994 — 's-BOSCH

is UW ADRES voor prima

Heeren-, Dames- en Kinderschoenen

Groote keuze in Sandalen en gekleurde Linnen Schoenen

Maat- en Reparatie-Inrichting

Zie Etalage! Zie Etalage!

HYPOTHEKEN & CREDIETEN

C. B. EPKER, Administrateur

Geldersche kade 27a, (Beursplein). ROTTERDAM en Mariaweh 3, OOSTERBEEK belast zich met het bezorgen van

HYPOTHEKEN EN CREDIETEN

MOMENTEEL KAPITALEN BESCHIKBAAR

Te koop aangeboden een **Zwart gekleed pak** tegen billijke prijs. Te bezichtigen Zondag geheel den dag MOLENSTRAAT A 580 BOXTEL.

Te Koop een flink goed onderhouden

KEUKENFORNUIS

Molenstraat A 47 BOXTEL.

ADVERTEEREN DOET VERKOOPEN

Henri van der Velden & Co.

Stationstraat — BOXTEL.

P. SLUIS' OCHTENDVOER

bevordert de eierproductie

per 2½ Kilo	f 0.95
„ 5 Kilo	f 1.85

P. SLUIS OPFOKVOER

geeft flinke sterke kuikens.

Voor kuikens van 1—2 weken:	
per ½ Kilo	f 0.45
„ 1 Kilo	f 0 85
„ 2½ Kilo	f 1.85
Voor kuikens van 3—5 weken:	
per ½ Kilo	f 0.35
„ 1 Kilo	f 0.65
„ 2½ Kilo	f 1.50
Voor kuikens van 6—8 weken:	
per 1 Kilo	f 0.52½
„ 2½ Kilo	f 1.25

VAN DER VELDEN'S PRIMA GEZUIVERD GEMENGD VOER

per pond 9 ct.

Zware Gerst	per pond	9 ct.
Mais	„ „	7½ ct.
Kuikengrut	„ „	15 ct.
Kuikenvoer	„ „	12 ct
Kuikenrijst	„ „	10 ct.

PUBLIEKE VERKOOPINGEN

TE HOUDEN DOOR

NOTARIS NIEMANN

TE BOXTEL.

Op *Woensdag 10 Mei* om *4 uur* bij A. D. Notten te Brukelen voor den heer Adr. Wagenaars. **Inzet.**

Onder Boxtel.

Koop 1. *Landbouwerswoning* en *Woning, Schuur* enz. *Erf, Bouw-* en *Weiland* ter plaatse Tongersche Heide Sectie I Nos 1823, 1822, 895 en 894 groot 2.52.00 H.A.

Koop 2. *Bouwland* ter plaatse Tongersche Heide Sectie I No 1196 en Z. gedeelten van Sectie I Nos 1197, 1198, 1199 en 828, groot ± 1 H.A.

Koop 3. *Bouwland* de Krommen Akker ter plaatse Klein Vierdel Sectie I No 545 groot 22,90 Aren.

Koop 4. *Bouwland* de Groote Akker ter plaatse Klein Vierdel. N. Deel van Sectie I No 483.

Koop 5. *Bouwland* de Vinkenberg en Gr. Akker ter pl. als voor. Sectie I No 491 en Z. deel van Sectie I No 483.

Koop 6. *Massa* koopen 4 en 5 (3,09.90 H.A.)

Koop 7. *Massa.* Koopen 1 - 5. (± 6,83.00 H.A.)

Koop 8. *Bouwland* ter plaatse Klein Vierdel, Sectie I Nos 464 en 465 groot 70.00 Aren.

Koop 9. *Bouwland* ter plaatse als voor Sectie I No 466 groot 32,90 Aren.

Koop 10. *Bouwland* ter plaatse als voor Sectie I Nos 468 en 469 groot 59.00 Aren.

Koop 11. *Massa* koopen 8, 9 en 10 (1,61.90).

Koop 12. *Massa* koopen 1—10 (± 8,45.00 H.A.)

Koop 13. *Bouwland* ter plaatse de Reinen Sectie F No 836 groot 1,55.30 H.A.

Koop 14. *Bouwland* en *Weiland* aan de Nieuwstraat op den Haagakker Sectie D No 2186 groot 63,60 Aren.

Overnemen de boomen voor f 100.

Koop 15. *Hakhout* ter plaatse de Bunders Sectie F No 581 groot 63.30 Aren.

Aanvaarding Koopen 1, 2, 3, 4, 5, 8, 9 en 10 op gebr. tijpstippen in 1923.

Koop 13 oogst 1922.

Koop 14 weil. 1 Nov. en bouwl. oogstst. 1922. Koop 15 na betaling.

Lasten vanaf 1 Januari 1922.

Betaling 24 Augustus 1922.

Op *Donderdag 11 Mei* om *4 uur* in Hotel Schroots voor Mevr. Wed. P. H. v. Hoogerwou. **Toeslag.**

Onder Boxtel-Lennisheuvel.

Koop I. *Gerooid Dennenbosch* in de Zweelders Sectie F. Nos 710 en 676, groot 1,26.30 H.A.

Koop 2. *Schaarhout* en *gerooid Dennenbosch* in de Bunders Sectie F Nos 1493 en 1492 groot 1,75.00 H.A.

Koop 3. *Ger. Dennenbosch* en *Weg*, langs den Dijk in de Bunders Sectie F Nos 1491, 1488, 1487 en 1489 groot 2,98.00 H.A.

Koop 4. *Weiland* en *grond* aan den Dijk en tegen koop 3 in de Bunders Sectie F Nos 1473, 1474, 1475. 1490, 1476, 1477 en 1478 groot 3,47.30 H.A.

Koop 5. *Ger. Dennenbosch* achter koop 3 en 4 in de Bunders Sectie F Nos 1479, 1481, 1482, 1483, 1484, 1485, 1486 en 1480 groot 4,66.30 H.A.

Koop 6. *Ger. Dennenbosch* langs koop 4 den Dijk en een Weg in de Bunders Sectie F Nos 1471 en 1472 groot 43,20 Aren.

Koop 7. *Massa* koopen 3, 4, 5 en 6 groot 11,54 80 H.A.

Koop 8. *Ger. Dennenbosch* tegen koop 6 in de Bunders Sectie F No 1334 groot 21,30 Aren.

Koop 9. *Ger. Dennenbosch* (oude huisplaats) aan den Dijk in Banisveld Sectie G Nos 1091, 1066, 1065 en 647 groot 2,33.60 H A.

Koop 10. *Schaarhout* in de Smalbroeken Sectie G No 272 groot 61.40 Aren.

Koop 11. *Schaarhout* het Katteveld in de Smalbroeken Sectie G Nos 307 en 315 groot 1,84.10 H A.

Koop 12. *Weiland* de groote wei tegen het Katteveld in de Smalbroeken Sectie G No 303 groot 3,67.30 H.A.

Koop 13. *Weiland, Schaarhout* en *Dennenbosch* in de Smalbroeken Sectie G Nos 300, 301 en 296 groot 4,30.30 H.A.

Koop 4 is verhuurd tot 1 Januari e. k. alle andere koopen zijn te aanvaarden na betaling.

Lasten vanaf 1 Januari 1923.

Betaling 9 Augustus 1922.

Slagen f 5.— Slaggeld f 1.—

Staande als volgt:

Koop	Slagen	Stand
1	24	f 350.—
2	30	- 250.—
3	10	f 200
4	40	- 1800
5	20	- 300
6	5	- 75
7	130	- 3650.—
8	1	- 65.—
9	40	- 450.—
10	2	- 70.—
11	27	- 325.—
12	38	- 750.—
13	30	- 650.—

Op *Vrijdag 12 Mei* om *4 uur* te Brukelen voor en bij Mej. Wed. L. Adelaars c. s. **Toeslag.**

Onder Boxtel.

Koop I. *Burgerwoonhuis* B 614 met *Stal, Erf* en *Tuin* aan de Korte N. Kerkstraat Sectie F No 3175 en deel van F No 3226.

Verhuurd aan Grijsbach voor f 2.75 per week.

Koop II. *Burgerwoonhuis* B 613 met *Stal, Erf* en *Tuin* als voor. Sectie F No 4174 en deel van F No 3226.

Verhuurd aan de Laat voor f 2.50 per week.

Koop III. Massa koopen I en II.

Koop IV. *Zaal* B 612 met *Kelders* (geschikt voor Café, Garage, Bergplaats enz.) *Waranda* en *Erf* op den hoek van Nieuwe Kerkstraat en Korte N. Kerkstraat N. O. deel van Sectie F No 3226.

Aanvaarding na betaling.

Koop V. *Burgerwoonhuis* (ongend.) met *Stal, Erf* en *Tuin* aan de Nieuwe Kerkstraat middendeel van Sectie F No 3226.

Aanvaarding 15 Juli e. k. mits betaling.

Koop VI. *Grond* (bouwterrein) als voor N.W. deel van Sectie F No 3226.

Koop VII. *Massa* koopen IV en V.

Koop VIII. *Massa* koopen V en VI.

Koop IX. *Massa* koopen IV, V en VI.

Koop II mag gaan over koop I.

Koop I en V mogen water trekken uit den put op koop II.

Koop I en II mogen hun privaat blijven loozen in privaatput op koop V.

Kooper van koop IV moet de scheidingsmuur met koop V dicht maken.

Koop V behoudt het recht om ramen te hebben in het Westelijk gangetje.

Koop VI mag door het gangetje van koop V gaan.

Lasten vanaf 1 Januari 1923.

Betaling uiterlijk 15 Juli 1922.

Slagen f 5.— Slaggeld f 1.—

Staande als volgt:

Koop	Slagen	Stand	
I	120	f 2200	
II	100	- 2100	
III	120		f 4300.—
IV	25	- 3375	
V	80	- 4400	
VI	40	- 750	
VII	20	- 7850	
VIII	10	- 5100	
IX	70		- 9650.—

Henri van der Velden & Co.

Stationstraat — BOXTEL.

VAN DER VELDEN's KOFFIE

de lekkerste

NEEMT PROEF

PRIJZEN:

45—60—75—85—95—115 p. pond

VAN DER VELDEN's THEE

de lekkerste, de geurigste

Verpakt per ons 30—20—18 ct.
Los vanaf 12 ct. per ons.

ATTENTIE

Hij die graag iets moois wil lezen
Iets dat werkelijk is geschied,
Hij wordt op dit werk gewezen,
In winkels koopen, kan men 't niet.
Katholieken, Socialisten,
Ieder schenkt dit boek genot
En men behoeft niet meer te twisten
Over het niet bestaan van God.

Uitgave van H. DELMEE

St. Chrispijnstr. 24, Den Bosch

ZESDE JAARGANG No. 25. 13 Mei 1922

ONS KERKKLOKJE

R. K. WEEKBLAD VOOR DE PAROCHIES VAN BOXTEL, ESCH, GEMONDE, LIEMPDE, ST. MICHIELS-GESTEL, OLLAND, SCHIJNDEL, VUGHT, ENZ. ENZ

Dit blad verschijnt elken Zaterdag. Abonnementsprijs per 3 maanden fr. p. p. 80 ct. bij vooruitbetaling. Losse nummers 6 ct.
PRIJS DER ADVERTENTIËN:
Van 1–5 regels f 1.05 daarboven 20 ct. per regel gemeten van lijn tot lijn. Bij contract van 500 regels of meer wordt korting toegestaan.

REDACTIE:
PASTORIE „ST. PETRUS" TE BOXTEL.
ADMINISTRATIE:
RECHTERSTRAAT A 36 TE BOXTEL.

Alle Advertentiën worden uiterlijk Donderdag ingewacht bij de Administratie RECHTERSTRAAT A 36, BOXTEL, of aan de DRUKKERIJ BERGER, Stationsweg 15, 's-Bosch.
Alle andere stukken zende men aan het Redactie-adres Pastorie „St. Petrus", Boxtel.

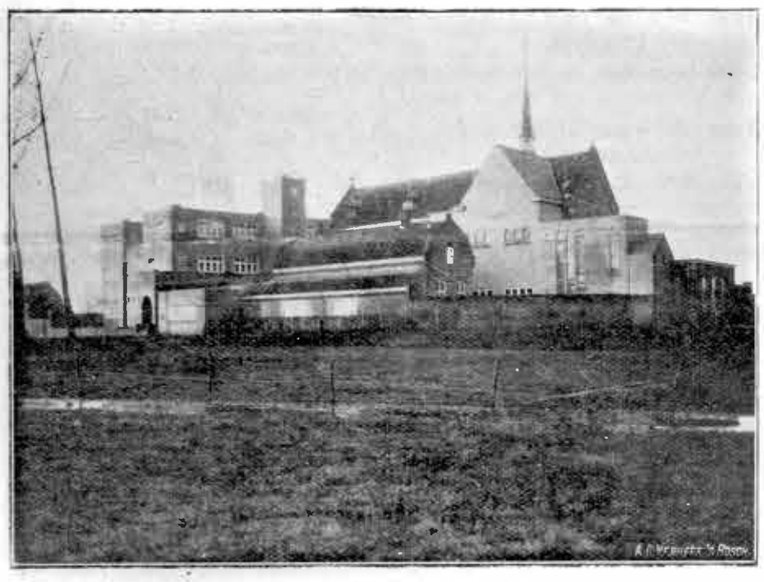

Huize „DE LA SALLE" Boxtel
Opvoedingsgesticht voor verwaarloosde Kinderen.

Maandag a.s. 15 Mei, wanneer de Kerk het jaarlijksche feest viert van den belijder Joannes Baptist de la Salle, zal het voor Huize „De la Salle" in Boxtel ook een ware feest- en jubeldag zijn.

Die dag is door de Commissie voor Kinderverpleging en kinderbescherming uitgekozen om haar voltooid gesticht te doen inzegenen. En niemand minder dan onze beminde bisschop Mgr. A. F. Diepen zal het gesticht de hoogte eer en onderscheiding bewijzen persoonlijk de plechtige inzegening van huis en school te verrichten.

Met genoegen brengen we de eerste photo van het nieuwe gesticht onder de oogen onzer lezers.

Over doel en inrichting is bereids al een en ander den belangstellenden medegedeeld, daarover dus geen woord meer.

Wel een woord van dank voor de massa bezoekers, die op den tweeden Paaschdag het gesticht met hun bezoek vereerden.

Met groote waardeering en volkomen voldoening keerden de vele bezoekers huiswaarts.

Mogen deze photo en het onlangs gebracht bezoek de belangstelling voor de zaak der kinderbescherming en kinderverpleging bij allen, zoo mogelijk, doen aangroeien.

Dan ook zullen allen zich gaarne aansluiten bij het gebed der H. Kerk op dezen feestdag gericht tot den H. Joannes Baptist de la Salle: „O, God, die om den *armen* „een christelijk onderwijs te ver„schaffen en de jeugd op den weg „der waarheid, te bevestigen, den „heiligen Belijder Joannes Bap„tist hebt verwekt, verleen gloed„gunstig, dat wij door zijn voor„spraak en door zijn voorbeeld, „moge branden van ijver, om uwe „leer en het heil der zielen te be„vorderen, opdat wij ook eenmaal „deelachtig mogen worden aan zijn „geluk in den hemel."

4e Zondag na Paschen.

EPISTEL.

Uit louter genade heeft de eeuwige en onverandelijke Vader, de Uitdeeler van alle goede gaven, ons tot geestelijke wedergeboorte geroepen: aan Hem alleen zijn wij dat verschuldigd, wij moeten dus geheel en al aan Hem toebehooren. Verre dus van ons alle zonde en boosheid, die ons van Hem zou scheiden en het bovennatuurlijk leven in ons verstikken.

Lees uit den Brief van den H. Apostel Jacobus. I, 17—21.

Welbeminden: Alle goede gaven en alle volmaakte gift is van boven, neerdalend van den Vader des lichts, bij Wien geen verandering is of schaduw van verduistering. Want uit vrijen wil heeft Hij ons door het woord der waarheid *(het Evangelie)* gebaard *(tot het geestelijk leven)*, opdat wij als eerstelingen zijner schepselen *(Hem toegewijd)* zouden zijn. Gij weet het mijne welbeminde broeders. Zij dan iedere mensch vlug om *(het woord der waarheid)* te hooren, doch traag tot spreken, langzaam tot toorn. Want de gramschap des menschen beoefent de gerechtigheid Gods niet. Legt daarom al alle onreinheid en overvloed van boosheid, en ontvangt in zachtheid het woord *(de leer des Evangelies)*, dat in U geplant wordt en uwe zielen kan zalig maken.

EVANGELIE.

De Heilig Geest wordt hier voorgesteld als Christus'pleitbezorger. Als zoodanig zal Hij de wereld overtuigen van haar ongeloof en haren haat tegen Christus, alsmede Christus'onschuld. Diensvolgens zal Hij de wereld overtuigen van hare strafwaardigheid en een veroordeelend vonnis eischen.

Geheel de bovennatuurlijke werking van den H. Geest, zooals zij zich toont in het leven der Kerk, is de vervulling dezer voorspelling: de rechtvaardigheid van Jezus en de beschaming zijner vijanden.

Evangelie volgens den H. Joannes, XVI, 5—14.

In dien tijde zeide Jezus tot zijne leerlingen: Ik ga tot Hem, die Mij zond, en niemand uwer vraagt Mij: Waar gaat Gij heen? Maar wijl Ik dit tot U gesproken heb, heeft de droefenis uw hart vervuld *(zoodat gij er niet aan denkt Mij te vragen, waar Ik heenga)*. Maar ik zeg u de waarheid: het is u heilzaam, dat Ik heenga. Want indien Ik niet heenga, zal de Helper *(de H. Geest)* niet tot u komen; doch indien Ik ga, zal ik hem tot u zenden. En Hij, wanneer Hij komt, zal tegen de wereld schuld pleiten, en onschuld, en vonnis: schuld eenerzijds, wijl men in Mij niet gelooft, *(mijne)* onschuld anderzijds, wijl Ik tot den Vader heenga, en ge Mij niet meer aanschouwt *(mijne Hemelvaart is het bewijs mijner onschuld;* vonnis verder, wijl de vorst dezer wereld *(Satan)* gevonnist is *(door Jezus' volbrachte verlossing)*. Nog veel heb Ik u te zeggen, maar gij kunt het thans niet dragen. Doch wanneer Hij Komt, de Geest der Waarheid, zal Hij u den weg wijzen tot alle waarheid: want Hij zal niet uit zich zelven spreken, maar spreken al wat Hij hoort, en de toekomstige dingen u aankondigen. Deze zal Mij verheerlijken want van het mijne zal Hij ontvangen en u aankondigen.

LITURGISCHE WEEK.

Zondag 14. Vierde Zondag na Paschen *(Cantate)*. 2. Bonifatius. 3. O. L. Vr. *(Wit)*.

Maandag 15. H. Joannes Baptist de la Salle *(Cs Justi)*. *(Wit)*.

Dinsdag 16. H. Ubaldus *(Statuit)*. 2. O. L. Vr. 3. Tegen Kerkvervolging of voor den Paus. *(Wit)*.

Woensdag 17. H. Paschalis Baylon. *(Cs Justi)*. *(Wit)*.

Donderdag 18. H. Venantius. *(Protexisti)*. *(Rood)*.

Vrijdag 19. H. Petrus Caelestinus *(Statuit)*. 2. Pudentiana *(Wit)*.

Zaterdag 20. H. Bernardinus van Siena. *(Cs Justi)*. 2 en 3. Als Dinsdag. *(Wit)*.

De oorsprong der Meimaand-vieringen

Kent gij den oorsprong der Meivieringen? Evenals van zoovele devoties, is ook van deze de oorsprong moeilijk te bepalen[1]).

Sommige schrijvers geven de eer der invoering van deze devotie aan den H. Philippus Novius, die in 't jaar 1595 te Rome stierf. Deze groote vriend der jeugd, bemerkend hoe vooral de Meimaand, waarin de natuur, maar ook de hartstochten ontwaken, de meeste gevaren voor de onschuld oplevert, zou zijne leerlingen hebben aangespoord: vooral in die maand — de zuiverste der Maagden dagelijks te eeren en aldus den grondslag voor de Meimaand-viering gelegd hebben.

Zeker is het, dat het nog lang zou duren, eer de devotie der Meivieringen overal werd ingevoerd. Doch toen in 1815 Paus Pius VII een aflaat verleende aan de Meivieringen, werd weldra deze devotie door geheel de Christenheid verbreid.

Van België uit kwam zij ook in ons Vaderland. Eerst in stilte werd zij spoedig in verschillende kerken met grooten luister gevierd en de Paters Redemptoristen, die vooral in ons Bisdom zooveel Missies gepreekt hebben, hebben hun best gedaan om die devotie ingang te doen vinden. Mgr. Zwijsen, die zoo lange jaren in Tilburg als Pastoor gewerkt heeft, prijst als Bisschop in een zijner brieven, de godsvrucht, waarmede de maand van Mei, als aan Maria gewijd, door zijn geloovigen gevierd wordt.

Zoo ziet gij, hoe eerbiedwaardig de viering der Meimaand is; het is een van die schoone gebruiken, die we leerden van onze diep geloovige voorouders. Houden we die in eere en beijveren we ons om evenals zij, de Meimaand op eene waardige wijze te vieren.

We moeten dat doen door Maria's beeltenis te versieren, door elken dag iets bijzonders tot de goede Moeder te bidden; doch vooral moeten we ons beijveren Maria vreugde te verschaffen door onze deugd en heilig leven. PER MARIAM AD JEZUS; DOOR MARIA TOT JEZUS, is de wapenspreuk van onzen Bisschop.

De godsvrucht tot Maria moet ons nader brengen bij Jezus; we moeten trachten meer gelijkvormig te worden aan Jezus, ons goddelijk toonbeeld, aan Maria den spiegel aller deugden. Daarom vooral deze maand ons bijzonder toegelegd op deugd en reinheid; nu eens een keer meer genaderd tot de H. Tafel: 's morgens de H. Mis bijgewoord, zoo we eenigszins kunnen.

PER MARIAM AD JESUM; DOOR MARIA TOT JESUS.

Menigeen, wien 't Onze Vader
Daagelijks vaak den mond ontvliedt,
Wil toch niet, dat Gods beveln
Maar het zijne steeds geschiedt.

Rheumatiek
Gebruikt
SANAPERIN
tabletten

De Roomsche Lijst.

Wij zijn nog even stoer en sterk
Als eeuwen van voorheen,
En vreezen in de wereld niets
Dan God alleen.

Aan God en Kerk, Vorstin en land,
Zijn wij voor eeuwig trouw,
Wij weren elken valschen vriend,
Die dat verbreken wou.
Wij wijken niet naar links noch rechts
Of men ons laakt of prijst.
Voor ons bestaat er slechts één weg
De Roomsche Lijst.

Het Bosschc Eucharistisch Congres.

Het „Uitvoerend Comité" van het Diocesaan Eucharistisch Congres is aldus saamgesteld: Mgr. C. C. Prinsen, Voorzitter; Pastoor van Mulukom, Rector Kaarsgaren, A. F. M. Sweens, President van het Groot Seminarie, M. P. P. Rath, Deken in Helmond, J. M. J. Knaapen Pastoor van Berlicum, Leo v. d. Steen, C. Foppele, Jhr. C. van Nispen tot Sevenaer, Mevrouw P. Sweens-Meuwese, Freule C. van Voorst tot Voorst, Mej. Jeannette van Miert, Kapelaan de Kroon, Secretaris.

Het Beschermheerschap werd welwillend aanvaard door Z. D. H. Mgr. A. F. Diepen. Als Congresdata zijn vastgesteld: 3 en 4 September.

De oprichting van een Eere-Comité en van Parochiale Propaganda-Comité's is in voorbereiding.

Ned. R. K. Huisvestings-Comite.

De aandacht wordt bijzonder gevraagd voor het volgende:

Ten einde het uitzenden van kinderen, die tot nu toe nog niet in ons land zijn geweest te bevorderen, zal voortaan voor kinderen, die voor de tweede maal naar Holland komen, alsook voor de kinderen met een bepaald adres *de vergoeding in de reiskosten bedragen f 15.—*.

Wanneer echter de pleegouders *de geheele reis* willen betalen moet bij de opgaaf van het Oostenrijksch of Hongaarsch adres f 25.— worden betaald.

Aan kinderen van andere Comité's kan, voor zooverre er plaats is, de gelegenheid tot terugreizen worden geboden tegen een vergoeding van f 10.—.

Een treffende geschiedenis.

Het is de 2de Mei van het jaar 1808. Wij bevinden ons te Madrid; dat had moeten bukken voor de legerscharen van den eersten Napoleon, en diens broeder Joseph als koning van Spanje had moeten huldigen. De Spanjaarden zijn nu die overheersching moede: ze vereenigen zich ter verdrijving van de Franschen en vallen hen onverhoeds aan; den vijand ontbreekt de gelegenheid zich te verdedigen, hij zoekt zijn heil in de vlucht en ziet zich vervolgd tot verre buiten de stad, als hij niet reeds binnen hare muren gesneefd is. Tot de vluchtenden behoorde de Fransche generaal Claubry, een vurig vereerder der H. Maagd, onder wier bescherming hij zich nu in deze veege stonde in het bijzonder stelde, en in wier kapel hij dienzelfden morgen nog gecommuniceerd had. Hij hoort zich allerlei scheldnamen geven, men meent dat hij een Fransch officier is; hij laat zich een overweldiger, een indringer, een lafaard noemen.... maar toen men hem schoud voor een ongeloovige (gelijk vele Fransche officieren zich helaas ook te dier tijde reeds betoonden te zijn), keerde hij zich onverzaard om, en sprak, zijn Rozenkrans te voorschijn halende: „Ik ben geen ongeloovige, niet maar!" En hij hiet den Rozenkrans in de hoogte, waaraan een groote medaille hing, gewijd door Paus Pius VII. De Spanjaards bleven staan zonder poging te doen om hem te treffen, maar hij zou toch wellicht niet aan hunne woede ontkomen zijn, hadde God niet, als om den vurigen Maria-vereerder te redden, den koster der Lieve Vrouw kapel doen toe snellen, die ten gunste van den vervolgde tusschenbeide kwam en bei, dat hij dien braven heer denzelfden morgen nog ter eere van de H. Maagd tot de Tafel des Heeren had zien naderen. Die getuigenis was voldoende om den Heer de Claubry tegen verdere vervolging te vrijwaren, ja, om hem de achting der Spanjaarden te doen verwerven: Ze moesten zijn Rozenkrans van nabij zien, kusten de daaraan hangende medaille, zij dienden hem tot lijfwacht tegen verdere vervolging en geleidden hem naar een huis waar hij veilig zou kunnen verblijven. —

Toen de heer de Claubry daarna in Frankrijk terug was gekeerd, vertelde hij aan men geen de wonderdadige bescherming, die Onze Lieve Vrouw van den H. Rozenkrans hem had willen verleenen.

Uit dankbaarheid voor zijne redding werd vervolgens te Versailles een Novene ter eere der H. Maagd gehouden, waaraan hij met erkentelijk gemoed en groote stichting deel nam.

Gehoorzaamheid zonder tegenspraak.

Een bedenkelijk verschijnsel van onzen tijd is, dat er zoo weinig kinderen zijn, die nauwkeurig weten, die zonder klagen of tegenspreken wat gehoorzaamheid is, d. w. z. de bevelen van vader of moeder volbrengen. Vele ouders beklagen zich hierover en zeggen, dat dit de opvoeding zoo moeilijk maakt.

Waarin is echter de oorzaak van het kwaad gelegen? Wie kalm nadenkt, moet zeggen: bij de ouders zelf. Want de ouders zijn de opvoeders van het kind, en zooals zij het kind grootbrengen en leeren, zoo wordt het. Eene strenge en ernstige opvoeding is een zegen voor het geheele volgende leven van het kind. Gehoorzaamheid is de grondslag daarvan, en deze moeten zij van het kind eischen, zoodra het eenige kennis, eenig begrip krijgt. Geen dwaas toegeven, geen vertroetelen, geen angst voor het schreien van het kind! Onmiddellijk zonder tegenspraak doen, wat vader of moeder wil, dat is het, wat het kind geleerd moet worden. Vele ouders meenen door het vervullen van al de wenschen hunner kinderen deze aan zich te verbinden.

Het tegendeel is waar. De kinderen maken misbruik van de toegevendheid der ouders, maar hebben ontzagen en een gevoel van hoogachting en dankbaarheid voor vader of moeder, die hunne wenschen weet te weerstaan.

Als gij uw kind een of ander bevel geeft, staat er dan op, dat het dadelijk en met gewilligheid worde ten uitvoer gebracht, let niet op de klachten: ik heb dat geen tijd voor, ik heb er geen zin in of ik doe dit of dat liever, maar houdt vast aan uw woord. Weest zacht maar streng voor uwe kinderen, dan geeft gij hun een waarborg voor latere moeielijke dagen, voor voorspoed en teleurstellingen, en zullen zij u eens dankbaar zijn, dat gij hen in strenge tucht en gehoorzaamheid hebt opgevoed.

Voor onze Kinderen.

Toch een bad!

Het was Zaterdagmorgen en dan moest Jan altijd vóór hij zich 's morgens aankleedde, in bad, iets waar onze baas verschrikkelijk op tegen had. Hij vond het altijd weer even akelig, en als hij er zich van afmaken kon, dan deed hij het. Ook nu had hij er weer een aardig middeltje op gevonden. Voor zijn moeder er op verdacht was had hij zich zóó vlug en zóó handig aangekleed, dat hij op eens kant en klaar voor haar stond.

„Maar jongen, al aangekleed? en je bad?"

Jan zette een gezicht, alsof hij van den prins geen kwaad wist en zei:

„Och moeder, ik ben nu al zo netjes aangekleed...."

Nu 'ja, dan morgen maar," zei Moe.

Maar morgen was het Zondag, dacht Jantje, en dan komt er lekker niets van!

Vroolijk lachte Jantje, dat hij op zoo'n slimme manier van zijn bad was afgekomen. Hoera! Hij liep de kamer uit om met broer Piet, die ook reeds aangekleed was, nog een half uurtje te spelen, voor zij naar school gingen.

Beneden was Sientje de meid bezig den gang te dweilen.

Wacht, nu langs de trapleuning naar beneden glijden. Wat een pret!

FEUILLETON

SILVIO.

Een historische novelle uit de dagen van Mentana.

No. 26.

De goede man meende dat al was het noodzakelijk dat zijn meester naar de wapens greep, een telg uit het beroemde geslacht der Di Borgo onmogelijk zijne laarzen of patroontasch poetsen kon. En inderdaad kwam hij reeds den volgenden dag in de kazerne en des middags spijsde hij als de makker van zijn heer.

Van zijne woning begat zich de jongie zouaaf naar die des directeurs, niet zoozeer om zich aan hem voor te stellen en met de snelle uitvoering van een edel besluit te pronken, dan wel om den raad des directeurs in de winnen omtrent de bescherming zijner verloofde tegen haren voogd.

Nadat de markies den directeur over zijn bezorgdheid had onderhouden, zeide deze: „Wij leven in een beschaafden staat, en dus moet het recht bescherming verleenen tegen misbruik van macht. Ongetwijfeld is onze regeering meer patriarchaal dan eenige andere, en het gezag des voogds zal dus zonder twijfel bescherming vinden. Doch ik geloof niet dat men deze bescherming zal verleenen bij klaarblijkelijk misbruik van het gezag. Wie is de advocaat uwer familie?"

„De advocaat Mureto."

„Goed," zeide de directeur, „laat ons tot hem gaan. Geef mij een oogenblik, daarna ben ik tot uw dienst."

„Maar, mijnheer de directeur, ik veroorzaak u moeite."

„Geen moeite, mijn vriend. Gij zijt niet in staat om Lucia te beschermen, omdat gij u eene hoogere taak hebt gesteld, en het is dus de plicht van een eerlijk man u ter zijde te staan — geen woord meer, als ik u bidden mag," voegde de directeur er met een bijna ontevreden beweging der hand bij, toen hij bemerkte dat Silvio nog een tegenwerping maken wilde, „gij beleedigt mij." Met deze woorden verdween hij in eene belendende kamer, om zich te kleeden. Weinige oogenblikken later verlieten de directeur en de zouaaf de woning des eersten, om den advocaat op te zoeken.

Advocaat Mureto woonde gelukkig in de nabijheid in een zeer ouderwetsch huis. Nadat zij de trap beklommen hadden, kwamen zij in een ruim portaal, dat door een gasvlam verlicht werd. Meerdere deuren, wier beschildering uit den rococotijd scheen af te stammen, kwamen op dit portaal uit. Aan een daarvan hing een belkoord, waarvan de porceleinen greep een sterk contrast maakte met de ouderwetsche omgeving. Er stonden de woorden opgeschreven: Mureto, advocatus. Op een verkleurd papier, op de deur geplakt, stond voorts te lezen, dat zich hier het kantoor des advocaats bevond, en dat hij dagelijks van vijf tot zeven uren zijne cliënten ontving.

De directeur zag op zijn horloge en merkte misnoegd op dat het reeds half negen was, doch Silvio trok, nadat hij zich overtuigd had dat het kantoor gesloten was, aan het koord. Op hetzelfde oogenblik werd een der andere deuren geopend en verscheen een bediende in eenvoudige donkerblauwe livrei, die naar het verlangen der heeren vroeg. De directeur antwoordde dat zij den advocaat wenschten te spreken, waarop echter de bediende, op het papier wijzende, antwoordde dat zijn heer slechts tot zeven uur bezoek ontving.

„Breng hem dan ten minste onze kaartjes," zeide Silvio en bracht werktuigelijk de hand naar den borstzak, maar schaterlachte, toen hij zijn zouavenpak zag, dat een borstzak noch kaartjes had. Hij herinnerde zich dat zijne kaartjes in zijn koffer in de kazerne lagen. „Ja," zeide hij, „ik moet eerst aan mijne nieuwe kleederen gewoon worden. Dien slechts den markies Silvio Di Borgo aan."

De directeur had inmiddels den bediende zijn kaartje gegeven, en deze verzocht den heeren een oogenblik te wachten; toen hij terugkwam, verzocht hij hen beleefd hem te volgen. Hij voerde hen daarop in het kabinet van den advocaat, die van zijn stoel opstond en zijne late bezoekers met een beweging der hand uitnoodigde plaats te nemen; binnen weinige oogenblikken zou hij, naar hij zeide, tot hun dienst zijn. Daarna verzonk hij weder in de studie van een zwaren foliant, die opengeslagen aan zijne rechterzijde op zijne schrijftafel lag, en waaruit hij aanteekeningen en uittreksels maakte.

In de weinige minuten, die de advocaat nog voor zijne studie besteedde, had de directeur gelegenheid om physiognomische waarnemingen te doen. De advocaat was een klein mannetje, zoo vol beweging, dat men bijna niet kon bewieren dat hij voor zijn schrijftafel zat. Het middengedeelte zijns schedels was geheel kaal, waarom hij de lange zijharen naar boven droeg, ten einde de kaalheid zooveel mogelijk te verbergen. Dit gaf hem het voorkomen, als schoot uit de zijden zijns hoofds een stralenbundel naar het middelpunt zijns schedels. De oogen kon de directeur niet onderscheiden, omdat zij bedekt waren met een blauwen bril met groote ronde glazen. Daarentegen kon hij beter kennis maken met den langen spitsen neus, in een enormen vleeschkoge uitloopende, waarin de advocaat eene wonderbare spierkracht bezat, want hij bewoog den kogel onophoudelijk en naar alle richtingen. Terwijl hij in zijn foliant snuffelde of een oogenblik nadacht, doorliep de kogel den geheelen cirkel van de windroos. Dunne ingeknepen lippen en een glad geschoren kin voltooiden de beschrijving van het hoofd, dat op het eerste gezicht een buitengewoon komischen indruk maakte. Beschouwde de man den advokaat evenwel met meer aandacht dan verdween deze indruk echter om plaats te maken voor de overtuiging, dat men met een zeer verstandig man te doen had, die evenwel zijne grillen hebben kon.

Eindelijk sloeg de advocaat zijn boek toe, draaide zich op zijn stoel half om en zag zijne bezoekers met een vragenden blik aan. Hij scheen echter zijne oogen of liever zijn bril niet te vertrouwen, want hij schoof dezen haastig naar het voorhoofd en beschouwde met uit-

„Durf jij niet?" vroeg Jan tartend aan Piet.

„Moeder heeft het verboden, omdat het zoo gevaarlijk is!" zei Piet.

„Ben je mal! Niet omdat het gevaarlijk is maar omdat onze broeken er zoo van slijten."

„Wat kan mij mijn broek schelen! Ik glij naar om'aag hoor! Wat fijn!"

En de daad bij het woord voegend ging onze Jan als een ruiter te paard op de leuning zitten en gleed in een ommezien als de wind naar beneden en..... rolde onverhoeds in een emmer ijskoud water, dien Sientje in de gang had gezet.

Wat een gegil en geschreeuw! Achterover was hij in het ijskoude water terecht gekomen. Hij schreeuwde als een mager varken, en al haalde Sientje hem er dadelijk uit, en droogde zij hem zoo goed mogelijk af, de jongen was niet tot bedaren te krijgen. Broer Piet die naast hem stond, zei droogweg: „Nu heb je toch je bad, en nog wel een ijskoud!"

MIJNHARDT'S
ZENUW-tabletten

KERKBERICHTEN.

Parochie van St. Petrus te Boxtel.

ZONDAG, 14 Mei de H. Missen 6, 8 en 10 uur. Na den middag om 3 uur het Lof en Rozenhoedje, (en lied no. 55) om 4 uur H. Familie.

Deze week de H. Missen om 6 uur, half 8 en half 9.

Donderdag Lof half 8 en Zaterdag Lof en Rozenhoedje en lied No. 56 op de andere dagen om half 8 Rozenkrans.

MAANDAG 6 uur lez. jgt. Hendrikus v. d. Meijden, half 8 lez. jgt. overl. fam. Everardus Santegoets, half 9 gez. uitvaart Marinus Verwetering, half 10 gez. Huw. Mis.

DINSDAG 6 uur lez. mst. Wilhelmus v. Esch, half 8 lez. mst. Cornelia Vugts, 9 uur de H. Mis tot bijz. intentie, kwart over 9 gez. Huw. Mis.

WOENSDAG 6 uur gez. dienst mevr. Mathilda P. L. M. v. Oerle-Reijnen, half 8 lez. mst. Martinus v. Oers, half 9 gez. Huw. Mis, 9 uur de H. Mis tot bijz. intentie, 10 uur plechtige gez. Huw. Mis.

DONDERDAG 6 uur lez. jgt. overl. fam. Joannes Kruijssen, half 8 lez. jgt. Martinus v. d. Meijden, half 9 gez. jgt. voor Marinus Kantelberg, 10 uur plechtige gez. Huw. Mis.

VRIJDAG 6 uur lez. jgt. Wilhelmus Leenders en echtgen. Helena Monen; half 8 lez. jgt. overl. Fam. Henricus van Rulo; half 9 gez. jgt. Franciscus v. d. Aker.

ZATERDAG 6 uur lez. mst. Anna v. d. Struijk; half 8 lez. H. Mis Johannes IJpelaar te Drunen overleden; half 9 gez. jgt. overl. Fam. Michaël Joannes Klomp; half 10 gez. Huw. Mis.

Gedoopt: Hendrika, dochter van Constant van den Broek-van Kranenburg; Catharina, dochter van Lambertus Lambrechts-Jacobs; Josephus, zoon van Josephus Heeren-van Rooij; Johanna, dochter van Henricus van Schijndel-Schellekens; Johannes, zoon van Martinus Raaijmakers-Corsten.

Getrouwd: Petrus van Erp-van Weert; Corn. Hoenselaars-Hazenberg.

Overleden: Marinus Verwetering, 38 jaar; Adrianus v. Griensven, 1 jaar; Mej. Cornelia de Groot, 58 jaar.

Dinsdag onder de H Mis van half 8 zullen de jongens en meisjes onzer parochie hun Eerste H. Communie doen en tevens op dien dag het H Vormsel ontvangen.

Alle vormelingen behooren onder deze H. Mis te Communie te gaan.

Zij zorgen uiterlijk half tien op school te zijn, vanwaar ze gezamelijk onder geleide zich naar de kerk zullen begeven.

Indien er nog andere kinderen zijn of volwassenen, die het H. Vormsel nog niet ontvangen hebben, moeten zij zich alsnog ten spoedigste aanmelden.

Zondag 14 Mei wordt de collecte gehouden voor het R.K. Sanatorium „Dekkerswald".

Katechismus.
3e Lesweek.

1ste Leerjaar: Vraag 5: God de Schepper.

2e Leerjaar: Vraag 10, 11, 12, 13: God is liefderijk.

3e Leerjaar: Vraag 14 tot en met 19: De Allerheiligste Drieëenheid.

4e Leerjaar: Vraag 22 tot en met 35 en de vier punten.

5e Leerjaar: Vraag 28 tot en met 45 en de vier punten.

6e, 7e, 8e en 9e Leerjaar: Vraag 28 tot en met 45 en de vier punten.

Parochie van 't H. Hart van Jezus te Boxtel.

ZONDAG: H. Diensten om 7 en 8½ met onderrichting om 10½ de Hoogmis met preek en namiddag om 3 uur Lof met Rozenhoedje en om 4 uur H. Familie.

Donderdag en Zaterdag om 6½ uur Lof ter eere v. O. L. Vr.

Aanst. Dinsdag 16 Mei zal Z.D. Hoogw. de Bisschop het H. Vormsel in onze parochie komen toedienen.

Alle kinderen die gevormd moeten worden, zullen aanst. Maandag komen biechten en Dinsdag onder de H. Mis van 7 uur te Communie gaan.

Daarom zullen de jongens van het 3e en 4e leerjaar komen biechten morgenvroeg om 7½ en de jongens van het 2e en 1e leerjaar om 8 uur.

De meisjes van het 3e en 4e leerjaar om 8½ en de meisjes van het 2e en 1e leerjaar om 9 uur.

Maandagnamiddag om 4 uur moeten alle kinderen, die gevormd moeten worden, in de kerk komen.

MAANDAG om 7 uur lez. dienst voor Mej. de Wed. Hendriks te Uden overleden als lid van 't Broederschap van 't H. Hart; om 8 uur lez. jaarg. voor Cato v. Dam; om 9½ uur gezongen Huwelijksmis.

DINSDAG om 7 uur pl. z. jaarg. voor den Z.Eerw. heer Hermanus Eras gewezen pastoor te Berkdijk; om 8 uur zing. maandst. voor Mej. Johanna Merks.

WOENSDAG om 7 uur lez. dienst voor de overledene leden v. 't Genootschap tot Voortplanting des Geloofs; om 8 uur zing. dienst voor Mej. Cornelia de Groot in de par. van St. Petrus overleden.

DONDERDAG om 7 uur lez. maandst. voor Mevr. Cornelia Eras-v. Campen; om 8 uur lez. dienst voor Wilhelmina v. Hooff als lid v. den Rozenkrans; om 9½ uur Gez. Huwelijksmis.

VRIJDAG om 7 uur Gef. zing. jaarg. voor Willibrordus v. Krieken; om 8 uur lez. maandst. voor Adrianus v. Erp.

ZATERDAG om 7 uur lez. maand. voor Antoon Vorstenbosch; om 8 uur lez. maandst. voor Cornelia de Louw.

Nog zullen deze week om 7 uur geschieden:

Dinsdag lez. dienst tot bijzondere intentie.

Woensdag lez. maandst. voor den Eerw. Broeder Jordanus Merks.

Vrijdag lez. maandst. voor Anna Adrianus Bekkers.

Zaterdag lez. maandst voor Marinus Hazenberg.

Gedoopt: Martina d. v. Adr. v. d. Eerden de Laat.

Overleden: Theresia Verhagen-de Vries 47 j. — Johannes Bergman 16 j.

Gehuwd: Henricus v. Grinsven en Johanna v. Hooff.

Parochie van de H. Willibrordus te Esch.

Namiddag om 3 uur Lof. Daarna propaganda-vergadering Maria-vereeniging.

Maandag zullen onder de H. Mis de kinderen te Communie gaan die Dinsdag het H. Vormsel zullen ontvangen.

Dinsdag morgen om half 9 samenkomst van de vormelingen bij de Kerk.

Donderdag en Zaterdag om half 8 Lof.

MAANDAG gef. jgt. Adrianus Schellen.

DINSDAG mst. Maria Barbara Konings.

WOENSDAG jgt Petrus v. d. Ven.

DONDERDAG jgt. Adriana Konings hvr

VRIJDAG jgt. Wilhelmina de dochter.

ZATERDAG zing. jgt. Maria Barbara Konings.

Gedoopt: Wilha Joha v. d. Pas-van Son. — Christianus Konings-v. Brunschot.

Parochie van den H. Lambertus te Gemonde

4de Zondag na Paschen.

Na den middag om 1½ Katechismus, om 2½ lof en daarna H. Familie.

MAANDAG om 7 uur Z. j. Adriana Schellekens.

DINSDAG om 7 uur Z. j. Adriana Geerts, om 7½ Z. mdst. Elisabeth van Nieuwenhuizen.

WOENSDAG om 7 uur Z. j. Henri Geerts, om 7½ Z. mdst. Antoon de Vroom.

DONDERDAG om 7 uur Z. j. Eerw. Zuster Leontine v. d. Riet, om 7½ Z. mdst. Joa Maria v. Dijk.

VRIJDAG om 7 uur Z. j. Waltherus Groenendaal, om 7½ Z. mdst. Anna Maria Voets.

ZATERDAG om 7 uur Z j. Theodora hvr. van Waltherus Groenendaal, om 7½ lez. mdst. Maria Vugts.

Donderdag en Zaterdag om 7 lof ter eere van O. L. Vrouw.

Dinsdag 23 Mei om half twaalf, zal door Zijne Doorl. Hoogw. Mgr. Diepen het H. Vormsel worden toegediend aan de kinderen onzer parochie in de kerk te St. Mich.-Gestel.

Parochie v. d. H. Martinus te Olland.

Hedennamiddag om half 3 het Lof, om 4 uur Patronaat, om half 5 mannenvergadering der Derde Orde.

Zaterdag om 8 uur 's avonds plechtige opening der H. Missie.

MAANDAG z. mndst. voor den ZeerEerw. Heer Lud. v. Loenhout, pastoor alhier overleden.

DINSDAG z. mndst. voor Johanna Adrianus Vervoort.

WOENSDAG z. mndst. voor Jan Leenders als lid der Derde Orde.

DONDERDAG l. mndst. voor Johannes v. d. Tillaart.

VRIJDAG z. mndst. voor Thomas Aarts.

ZATERDAG z. mndst. voor Adrianus de Koning.

OVERLEDEN: Jan Leenders.

GEDOOPT: Johannes z. van J. v. d. Langenberg-v. d. Meijden en Christina Maria d. v. Henricus Verhoeven- v. d. Leest.

Parochie van Sint Petrus te Vught.

ZONDAG na de Hoogmis bij de Zusters vergadering van den grooten Meisjesbond. Nam. 3 uur Lof.

MAANDAG 6 uur en half zeven gel. zevende echtg. Cornelis van der Meijden, half zeven gel. jg. echtg. G. Geurts, half acht gel. mis van Z. D. Hoogw. Mgr. Diepen.

DINSDAG 7 uur gel. jgt. Franc. v. d. Braak, kwart voor acht gel. jg. hvr. Fr. van den Braak, half tien gez. Huwelijksmis.

WOENSDAG 7 uur gelezen mis Mevr. van Nieuwkuik (O. L. Vr. v. Lourdes), kwart voor acht ook Donderdag geen mis, half negen gef. gez. j.g. Petrus v. d. Wiel.

DONDERDAG 7 uur gel. mis J. van den Heuvel. (Rochus) 9 uur gez. Huwelijksmis.

VRIJDAG 7 uur gel. j g. D. Kluijtmans, kwart voor acht gel. jg. hvr. D. Kluijtmans, half negen gef. gez. j g. echtg. P. v. d. Wiel.

ZATERDAG 7 uur gel. mis Bijz. Intentie, kwart voor acht gel mis. mis Bijzondere Intentie. 9 uur gez. Huwelijksmis.

Vandaag wekel. gel. mis Pastoor Lips en 1 gel. mis Bijz. Intentie.

In de Gest. 4 gel. zeven. echtg. C. v. d. Meijden mndst. 1 hvr. A. v. Keulen, 2 A. v. Esch, 1 M. v. d. Plas, 1 echtg. A. Timmermans, 1 A. Timmermans, 2 M. van de Steen, 1 hvr. M. v. d. Aker, 1 Wed, Toemen, 1 W. de Kort, ign. L. v. d. Wittenboer en hvr. G. v. Baardwijk, A. v. Baardwijk, M. Hoevenaars, hvr. M. Hoevenaars, 1 echtg. M. v. Dun, 1 echtg. P. van Esch, Processie van Bokhoven: 1 P. v. d. Ven en 1 wed. M. v. d. Bruggen 1 G. Linsen 1 overledenen 2 echt. C. v. d. Meijden (Barbara) 1 Mevr. v. d. Pol, 1 A. Abrahams, 1 J. v. d. Heuvel. 1 afg. fam. kind Petrus Bekkers.

Van middag (Zondag) half 3 tot 5 uur biechten de kinderen die morgen het H. Vormsel ontvangen.

Maandag half 8 zal Mgr. de Bisschop de H. Mis opdragen. Kwart na 7 zijn de kinderen in de kerk, onder de H. Mis ontvangen zij de H. Communie en na de H. Mis wordt hun het H. Vormsel toegediend. Onder deze toediening zal bij afwisseling gezongen en het Rozenhoedje gebeden worden.

Dinsdag en Donderdag 7 uur Lof, Zaterdag 7 uur Rozenkrans.

Huw. Cornelis v. d. Laar en Joanna Geerts III. — Gerardus C. v. Osch en Jacoba M. v. d. Bergh III. — Hubertus G. v. Boxtel en Anna Piron III. — Everardus van Zandvoort en Joanna M. Hobbelen III. — Adrianus J. Verhoeven en Maria v. Kasteren III. — Petrus J. v. Dun en Martina H. v. d. Waardenburg II. Hendrikus v. d. Ven en Theresia v. d. Sanden II. — Antoon Rutten en Maria v. d. Akker II. — Marinus Cranenburg en Huberdina Schapendonk II. — Henricus A. Schellekens en Gerdina v. Stokkum II. — Cornelis W. v. Pinksteren en Adriana M. v. d. Heuvel I.

Gedoopt. Joannes H. z. van Hubertus Hagemeijer en Petronella L. Lommers. — Ida M. d. v. Henricus Floris en Adriana Leverijen. — Josephina L. M. d. v. Adrianus A. H. Pijnenburg en Mina Hurkens. — Joannes M. z. v. Antonius Kievits en Joanna Beks. — Joanna M. d. v. Petrus v. d. Steen en Henrica Meulendijk. — Maria W. d. v. Henricus J. v. d. Schoot en Maria v. Vijgh.

Overleden. echtge. Cornelis v. d. Meijden.

Parochie van St. Jans Onthoofding te Liempde.

ZONDAG om 7 uur l. mdst. Cornelis Smulders, om 10 uur tot welz. der par., om 3 uur Lof, daarna meisjescongr. Zaterdag Lof om 7 uur.

MAANDAG om 7 uur z. m. † familie kind Willem Bakx, om 7½ z. mdst. Frans v. Son.

DINSDAG om 6½ l. jg. Henr. Joh. v. d. Vleuten, om 7½ mis van Z. D. H. Mgr. Diepen waaronder H. Communie der kinderen, na deze mis toedienen van het H. Vormsel. Deze H. Mis en de toediening van het H. Vormsel worden zeer gevoeglijk ook bijgewoond door de geloovigen.

WOENSDAG om 7 uur z. mdst. Theod. Versantvoort, om 7½ z. jg. Petron Walschots.

DONDERDAG om 7 en 7½ z. jg. Wouter v. Abeelen, Maria hvr.

VRIJDAG 7 en 7½ z. jg. Corn. en Maria v. Abeelen.

ZATERDAG om 7 uur l. jg. Frans v. d. Meyden, om 7½ l. jg. Henr. van de Sande.

Zondag 10 uur z. jg. Andreas v. Abeelen.

30e Woutrina Petrus Welvaarts † Eindhoven; Joh. v. d. Meerakker † Liempde; Hendr. Henr. v. Summeren † Best; Gertruda Lamb. van Oorschot † Gemonde.

Gedoopt: Josephus J. C. z. van Willem v. d. Langenberg-v. de Laar; Leonardus C. C: z, van Cornelius Bekkers-Appeldoorn.

Missie-Giften.

Esch.

N. N. uit dankbaarheid	f 2.50
Collecte bij zilveren bruiloft v. B.	f 2.50

—

Voor de arme Oostenrijksche Priesters.

Door bem. van Pastoor Spierings van N.N. f 10.—

Voor de arme kinderen der Centrale Rijken.

Van N.N. Een envelloppe met coupons.

Agenda der R. K. Vereenigingen te Boxtel.

Zondag 14 Mei, Spaarkas en Kolenbond zaal A half 12.

Zaterdag 20 Mei, Contributie bet. Bouwvak arb. 4½ tot 6½.

Bibliotheek 7 tot 8.

Algemeene Berichten.

R K. Boerenbond Boxtel.

Wegens verandering van positie heeft C. v. Rumend zijn ontslag als secretaris van den N. C. B. gevraagd, hetwelk hem door het bestuur eervol is verleend. Als secretares is nu aangesteld *E. van der Staak*, wonend op *Munsel*. De secretaris zal elken *Vrijdag* van 9—12 op het kantoor van het pakhuis zitdag houden, waar hij voor eenieder zal te spreken zijn. Alle bestellingen per waggon kunnen elken dag bij hem geschieden, b. v. op het oogenblik kalizout tegen zeldzaam concurreerende prijzen. Wacht niet met uw bestelling. Op het pakhuis zal ook steeds gelegenheid zijn tot het teekenen van het ledenregister.

—

BOXTEL. Zooa's reeds is medegedeeld, zal de Bedevaart van de Congreganisten van St. Petrus naar O. L. Vrouw van Oo schot plaats hebben op Dinsdag, 23 Mei. Na de H. Mis van half negen zullen zij vertrekken. Zij, die verlangen te rijden, *moeten zich voor 20 Mei* opgeven bij de Prefecte. Bij de kapel zal voor verschillende intenties gebeden worden. Om 3 uur in de parochiekerk van Oo.schot plechtig Lof met predicatie, waarna de bedevaartgangers zich huiswaarts zullen begeven

De Draadlooze en Geloofsverkondiging.

In Amerika heeft men proeven genomen, om predicaties te houden door middel van de draadlooze. Een preek werd aldus door meer dan 200.000 personen verstaan. Het is practisch bewezen, dat iemand thuis zit en zoo tot in bijzonderheden een preek kan volgen. Onlangs maakte men van de draadlooze gebruik bij een missie en constateerde zoo verschillende bekeeringen.

Snippertjes.

De officier sloeg haar spottend gade en vroeg: „maar, juffrouw, wat zie ik nu?"

„Kapitein, antwoordde de jongedochter, schaamt gij u over het eerekruis, dat gij op de borst draagt?"

„Wel zeker niet, ik ga er fier op!"

„Nu dan, ik schaam mij evenmin voor het kruis van Jezus Christus."

De andere genoodigden knikten goedkeurend en de officier had allen lust tot spotternij verloren.

Geen aanleiding tot tractementsverhooging.

„Och mijnheer de directeur," zei de bureauchef Coensson — de geschiedenis speelt in Stockholm — daar u zooveel geld verdient, kunt u mij wel eene kleine tractementsverhooging geven."

„Werkt u zooveel, mijnheer Coenson?"

„Ik? Ja, ik werk als een paard."

„Laten we zien. Het vorige jaar had 366 dagen, nietwaar?"

„Ja, precies."

„Welnu, u sliep 8 uren per dag, nietwaar?"

„Ja."

„Dat is een derde des jaars, of 122 dagen. Blijven dus over 214 dagen."

„Dat klopt."

„Acht uren per dag zijt u vrij. Dat maakt nog eens 122 dagen. Blijven dus over 122 dagen."

„'s Zondags werkt u niet, maakt 52 dagen, blijven er dus nog 70."

„Hm..... ja."

„'s Zaterdags werkt u maar den halven dag; er gaan dus nog 26 dagen af en blijven er 44."

„Veertien dagen hebt u verlof gehad, nietwaar?"

„Ja, die had ik."

„Blijven dus 30 dagen. Doch er waren 9 feestdagen, zoodat er maar 21 werkdagen over blijven."

„Maar, hm.... ja... a.... aa".

„Vijf dagen waart u ziek — blijven dus nog 16 dagen."

„Ja..... aaaa."

„Dan hebt u elken dag een uur middagrust, tezamen 15 dagen. Dus blijft 1 dag en dat was de 1e Mei, dien u vrijaf nam. U hebt het getroffen, mijnheer Coensson, dat het afgeloopen jaar een schrikkeljaar was, anders zou u nog een dag tekort gekomen zijn."

Coensson trok zijn verzoek om salarisverhooging in.

—

Slechte gezelschappen.

Het gebeurde te Rouaan. Een jongeling, veroordeeld voor een groote misdaad, beklom het schavot; alvorens zijn hoofd op het blok te leggen, keerde hij zich tot het volk en sprak: „In den ouderdom van drie en twintig jaar sterf ik op het schavot. Zes weken slecht gezelschap hebben mij zoover gebracht; één enkele slechte vriend heeft mij in eenige dagen bedorven. Ik vergeef hem, moge God hem ook vergeven. Helaas, ik onteer eene deugdzame familie! Vergiftenis, mijn arme vader! Mijn God, genade, genade! Maria, sta mij bij!"

—

Afdoende.

Zekere deurwaarder te New-York, hoofdzakelijk belast met het invorderen van onmisbare schulden, gebruikte daarvoor een rijtuig waarop hij met in 't oogloopende letters liet schilderen: „dit rijtuig houd alleen stil voor de huizen van hen, die hun schulden niet betalen." Iedereen, die te dien opzichte een slecht geweten had, en bijzonder de winkeliers, hadden zoo'n angst voor dit rijtuig, dat zij zich haastten om de vorderingen bij dien praktischen deurwaarder te voldoen.

Burgerlijke Stand der Gemeente Boxtel.

Vanaf 4 t.m. 11 Mei 1922.

GEBOREN: Henricus M. z. v. M. v. d. Steen en J. v. d. Broek, Onrooi; Josephus G. z. v. J. Heeren en C. S. W. C. d. Rooij, Kom; Martina M. d. v. A. v. d. Eerden en C. de Laat, Breukelen; Catharina J. A. d. v. L. M. Lambrechts en W. Jacobs Breukelen; Johannes J. z. v. M. Raaijmakers en Th. C. Corsten, Lennisheuvel; Johanna M. d. v. H. v. Schijndel en J. Schellekens Onrooi; Hendrika M. d. v. C. v. d. Broek en M. A. Kronenburg, Kom.

ONDERTROUWD: M. Zagers 24 j. en J. v. d. Loo 20 j. Boxtel; G. d. Otter 39 j. Berlicum en A. v. Oers 26 j. Boxtel; J. Bressers 27 j. Best en J. M. v. d. Meijden 25 j. Boxtel; C. A. Ligtenberg 24 j. Loon op Zand en E. v. d. Oetelaar 28 jaar Boxtel.

GEHUWD: P. A. v. Erp 21 j. Boxtel en E. v. Weert 24 jaar

---

gestrekten hals den pauselijken zouaaf.

„Hij is het waarachtig," mompelde hij, terwijl hij het hoofd schudde en zijn brii weder recht zette. „Waarmede kan ik de heeren van dienst zijn?" vroeg hij, nog altijd afkeurende gebaren makende.

„Wat deert u toch?" vroeg Silvio eindelijk.

„O niets, niet het geringste," verzekerde de advocaat. „Ik wil mij volstrekt niet veroorloven uw stap at te keuren....."

„Maar gij waart toch verwonderd den markies in de zouavenuniform te zien," sprak de directeur.

„Inderdaad. Ik geloof dat iemand, die 50 à 50.000 franken jaarlijks te verteeren heeft, zich een aangenamer leven kan....."

„Dezer dagen zal ik mijn testament maken," viel Silvio den advocaat in de rede, „voor het oogenblik komen wij u spreken over eene zaak, die van grooter gewicht is, dan de rente, welke ik te verteeren heb."

„Ik ben geheel ter uwer beschikking."

De directeur verhaalde nu in korte woorden wat er van de zaak was.

„Morigno," sprak de advocaat, toen hij dezen naam hoorde, Morigno, weet gij ook dat deze Morigno geheel geruineerd is."

De directeur en Silvio zagen elkander verbaasd aan.

„Daarom dus," bemerkte de directeur, „moest eene verbintenis tusschen den zoon des graven en de gravin Lucia onder alle omstandigheden worden doorgezet. Hm! Een prachtige voogd!"

„Hoe weet gij dat?" vroeg de markies.

„Een advocaat weet veel. Ik ben de advocaat van het bankiershuis Cervetti, en dit huis heeft wissels op den graaf, die hij niet voldoen kan."

„Dat geeft een geheel ander aanzien aan de zaak," merkte Silvio aan. „Kan dit geen aanleiding geven tot eene opheffing van de voogdijschap?"

„Dat wel niet," antwoordde de advocaat, „zoolang het vermogen der pupil niet aangeroerd is, en ik geloof niet dat de voogd dit vermogen zal aangeraakt hebben. Want ware dit het geval, dan zou hij de noodige middelen hebben gehad om de wissels te betalen. Maar ik wil u iets zeggen. Wanneer gij deze wissels overneemt, komt gij in het bezit van een uitstekend wapen tegen den graaf."

„Hoe hoog zijn die wissels?" vroeg Silvio.

„Twee duizend en eenige honderden scudi."

„Ik zal u morgen het geld ter hand stellen."

„Maar bedenk wel, mijnheer de markies, dat gij het geld zeer onzeker plaatst."

„Kom," zeide Silvio ongeduldig, „laat mij toch met deze bedenkingen met rust. De zekerheid van Lucia is duizendmaal meer waard."

„Ja, ja," antwoordde de advocaat spottend. „Eer wij slechts een harer handschoenen in gevaar laten komen, mag ons geen offer te groot zijn."

„Gij vergeet, bemerkte de directeur, „dat de markies de verloofde der gravin is."

„Integendeel, dat is bij mij boven allen twijfel verheven."

„Zwijgen wij hiervan," sprak Silvio, wien deze wending des gesprekes onaangenaam was, „de tijd van de taptoe nadert en ik moet naar de kazerne. Gij hebt tot dusverre uwe meening over de zaak nog niet medegedeeld."

„Hm," sprak de advocaat eenige malen kuchend, „ik geloof dat tijd winnen het beste is. Alles doet voorzien dat het spoedig tot een breuk komen zal. Wordt de graaf failliet verklaard, dan houdt de voogdijschap van zelf op."

„Ook in de politiek zal spoedig de toestand zich scherp afteekenen," voegde de directeur er bij, „dat kan ook veel verandering brengen."

„Ik weet niet," zeide de advocaat, „en ben in dit opzicht zeer sceptisch. Hadden wij de bewijzen of ten minste de waarschijnlijkheid dat de graaf aan eene samenzwering deel neemt, dan zou men kort proces maken, maar daartoe is niet genoeg dat iemand met den bestaanden toestand ontevreden is."

„Ik geloof intusschen dat ik in dit opzicht gewichtige argumenten aan te voeren heb," zeide Silvio.

„Laat eens hooren."

„Dat is juist mijn ongeluk," antwoordde Silvio, „dat de plicht van eer mij gebiedt daarover het stilzwijgen te bewaren."

„Dan bestaat die plicht voor mij niet," antwoordde de advocaat kortweg.

„Maar wat zal ik doen?" vroeg Silvio terwijl hij opstond.

„Volstrekt niets, herhaal ik u," zeide de advocaat, eveneens opstaande, „zoolang de graaf uwe verloofde bij de markiezin Bianchi laat, hebt gij niet de minste reden om tegen hem op te treden. Zoodra hij haar dwingt naar Rome te keeren, bieden wij hem den wissel aan en laten hem onmiddellijk gevangen zetten, indien hij niet betaald."

„Als hij zich echter middelen heeft weten te verschaffen en de wissels betaalt?" vroeg Silvio.

„Waart gij geen soldaat dan deden wij eenvoudig bij de overheid verzoek om verlof voor Lucia om in het huwelijk te treden. Daar gij echter gedurende den loop van uw dienststijd niet huwen kunt, baat dit middel niet."

„Wanneer ik nu echter door tusschenkomst mijner oversten dat verlof trachtte te verkrijgen?" vroeg Silvio.

„Dat zou zeer moeielijk gaan en veel tijd rooven. Beproef het intusschen."

„Goed, het zal geschieden."

„Ook zou de omstandigheid dat de zoon van den graaf uwe verloofde op zoo lage wijze beleedigd heeft en daarna naar hare hand dong, de autoriteiten aanleiding kunnen geven om haar tot den tijd harer meerderjarigheid in een klooster te doen gaan."

„Wanneer wij eenmaal zoo ver zijn," zeide de directeur, „zal het best zijn dat de heer Mureto zich met de zaak belast den graaf persoonlijk op al deze dingen opmerkzaam te maken."

„Gij zult mij daardoor een grooten dienst bewijzen," voegde Silvio er bij.

„Ik ben gaarne daartoe bereid," antwoordde de advocaat.

Hiermede was het onderhoud afgeloopen, en de directeur en de

Boxtel; H. v. Grinsven 33 jaar Boxtel en J. v. Hooff 23 j. Boxtel; Th. M. Hoenselaars 24 j. Boxtel en D. Hazenberg 23 jaar Boxtel.

OVERLEDEN: H. v. d. Loo 2 dagen Lennisheuvel; M. Voets echtg. v. M. Vlaming 47 j. Langenberg; E. d. Vries wed. v. P. Verhagen 49 j. Breukelen; C. M. H. d. Groot 56 j. Boxtel; J. M. Bergman 15 j. Luissel; W. G. v. Griensven 1 jaar Nieuwstraat.

BEKENDMAKING.

HONDENBELASTING

Burgemeester en Wethouders van Boxtel, brengen ter kennis der ingezetenen: dat is vastgesteld eene nieuwe verordening op de heffing van hondenbelasting.

In deze nieuwe verordening is o. m. bepaald:

De belasting bedraagt f 3.50 per hond per jaar.

Hiervan zijn uitgezonderd honden, die uitsluitend worden gehouden ten dienste van den landbouw of eenig ander bedrijf van nijverheid of ter bewaking van gebouwen of erven. Voor deze honden is geen belasting verschuldigd.

Wanneer een hond, uitsluitend gehouden wordend ten dienste van den landbouw of eenig bedrijf van nijverheid, op den openbaren weg komt en klaarblijkelijk niet wordt gebruikt ten dienste van landbouw of nijverheid, is de belasting verschuldigd.

Als honden ter bewaking van gebouwen of erven worden alleen beschouwd honden, die de gebouwen of erven nooit verlaten.

Het op den openbaren weg komen met honden welke aan een leiband worden vastgehouden ontheft niet van de verplichting tot betalen van belasting.

Jaarlijks in den loop der maand Januari — voor dit jaar in Mei — wordt aan de woning van eenieder die vermoed wordt houder van één of meer honden te zijn, een beschrijvingsbiljet bezorgd.

Ieder houder van één of meer honden is verplicht binnen veertien dagen, het beschrijvingsbiljet behoorlijk ingevuld en ondertekend te bezorgen bij den Gemeente-ontvanger. De verschuldigde belasting wordt tegelijk met de inlevering van het beschrijvingsbiljet voldaan.

Bij de voldoening der belasting, wordt door den Ontvanger voor elken hond, waarvoor belasting is verschuldigd, kosteloos een metalen kenteeken of penning uitgereikt en de belastingplichtigen hebben te zorgen, dat hunne honden wanneer zij zich op den openbaren weg bevinden, het kenteeken goed zichtbaar dragen.

Voor een verloren of in het ongereede geraakten penning, kan de houder een anderen bekomen bij den gemeente-ontvanger tegen betaling van f 0.25.

Degene, die na 1 Februari — voor dit jaar na 1 Mei — één of meer honden gaat houden, is verplicht hiervan binnen veertien dagen bij den gemeente-ontvanger aangifte te doen die aan hem onmiddellijk een beschrijvingsbiljet uitreikt. De aangever is verplicht het biljet ingevuld en ondertekend bij den Ontvanger terug te bezorgen binnen veertien dagen na de aangifte.

Het kenteeken is slechts geldig voor het jaar waarover de belasting is verschuldigd. Een volgend jaar moet de penning van het vorige jaar worden ingewisseld tegen een nieuwen penning.

Honden die zich zonder kenteeken op den openbaren weg bevinden, worden door de politie in bewaring genomen.

Het niet behoorlijk invullen of inleveren van het beschrijvingsbiljet wordt gestraft met hechtenis van ten hoogste zes dagen of geldboete van ten hoogste vijf en twintig gulden, terwijl van ontduiking der belasting proces-verbaal zal worden opgemaakt.

Boxtel, 12 Mei 1922.

Burgem. en Weth. voornoemd,
F. W. VAN BEEK.
De Secretaris,
VAN DER MEIJDEN.

Van hier en elders.

De wijziging der Arbeidswet is in onze Tweede Kamer aangenomen.

—

Zeer waarschijnlijk zal Rusland de schulden, die vóór den oorlog gemaakt zijn, erkennen.

—

Volgens eenige buitenlandsche bladen is er inderdaad een militaire overeenkomst gemaakt tusschen Rusland en Duitschland.

Er zijn weer betere vooruitzichten omtrent het welslagen der conferentie van Genua.

—

Mgr. Dr. J. Smit, benoemd tot Vicarius-Apostolicus van Noorwegen en Spitsbergen zal den titel voeren van Bisschop van Faralus.

—

Het voor-ontwerp Huisindustrie is nagenoeg gereed.

—

Engeland toont meer en meer toenadering tot Duitschland.

—

In Frankrijk zijn 50.000 rijksambtenaren ontslagen.

—

De radenregeering te Moskou is voornemens de invoerrechten van waren afkomstig uit landen, die geen verdrag hebben gesloten met Rusland, met 100% te verhoogen.

—

Millerand is weer in Frankrijk terug.

—

Poincaré gaat niet naar Genua.

—

De vermoedelijke datum der Tweede Kamerverkiezingen is 5 Juli.

Licht op. (Zomertijd)

12/13 Mei	9.11 n.m.	— 4.41 v.m
13/14 „	9.12 „	— 4.40 „
14/15 „	9.14 „	— 4.38 „
15/16 „	9.15 „	— 4.37 „
16/17 „	9.17 „	— 4.35 „
17/18 „	9.18 „	— 4.34 „
18/19 „	9.19 „	— 4.33 „
19/20 „	9.21 „	— 4.29 „
20/21 „	9.24 „	— 4.28 „
21/22 „	9.25 „	— 4.27 „

Gezondheids-pillen van Dokter Vrijmond.

1

Van suiker snoept een *jongen* graag,
Maar niet een *man* met sterke maag;
Geef dien op 't brood — 't wordt [niet berouwd —
Gerust wat spek, al is het zout.

2

Naar 't Sacrament
Is baas de *vent*;
Maar in praktijk
Regeert *zij* 't rijk.

3

Wijl nog de boer tevreden is.
Liep 't met den wereld-boel niet mis.

N.V. Manufacturenhandel

MÖLLER & SCHREUDER

's-HERTOGENBOSCH — Hinthamerstraat 56-60

Pinkster-Aanbieding

Confectie en Stoffen

Gedurende de volgende week extra verkoop voor zeer voordeelige prijzen van: Damesmantels, Mantelcostumes, Blouses, Costuumrokken, Japonnen, Kindermantels en -Jurken, Jongenspakjes, Dames- en Kinderhoeden

Alle soorten stoffen voor Dames- en Kinderkleeding

Ziet Etalages - Bezoekt onze Magazijnen

†

Heden overleed, voorzien van de H.H Sacramenten der Stervenden, onze geliefde Zuster, Behuwd-zuster en Tante, Mejuffrouw

CORNELIA MARIA HENDRIKA DE GROOT

in den ouderd. van 56 jaar

Boxtel:
M. M. DE GROOT
C. J. WÖSTEN-DE GROOT
DR. K. E. L. WÖSTEN
en Kinderen

Den Haag:
MR. A. M. DE GROOT
en Kinderen
C. DE GROOT-ZWANENBURG

PUBLIEKE VERKOOPINGEN

TE HOUDEN DOOR

NOTARIS NIEMANN

TE BOXTEL.

Op *Woensdag 24 Mei* om *4 uur* bij A. D. Notten te Brukelen voor den heer Adr. Wagenaars. **Toeslag.**

Onder Boxtel.

Koop 1. *Landbouwerswoning* en *Woning, Schuur* enz. *Erf, Bouw-* en *Weiland* ter plaatse Tongersche Heide Sectie I Nos 1823, 1822, 895 en 894 groot 2.52.00 H.A.

Koop 2. *Bouwland* ter plaatse Tongersche Heide Sectie I No 1196 en Z. gedeelten van Sectie I Nos 1197, 1198, 1199 en 828, groot ± 1 H.A.

Koop 3. *Bouwland* de Krommen Akker ter plaatse Klein Vierdel Sectie I No 545 groot 22,90 Aren.

Koop 4. *Bouwland* de Groote Akker ter plaatse Klein Vierdel. N. Deel van Sectie I No 483.

Koop 5. *Bouwland* de Vinkenberg en Gr. Akker ter pl. als voor. Sectie I No 491 en Z. deel van Sectie I No 483.

Koop 6. *Massa* koopen 4 en 5 (3,09.90 H.A.)

Koop 7. *Massa.* Koopen 1 - 5 (± 6,83.00 H.A.)

Koop 8. *Bouwland* ter plaatse Klein Vierdel, Sectie I Nos 464 en 465 groot 70.00 Aren.

Koop 9. *Bouwland* ter plaatse als voor Sectie I No 466 groot 32,90 Aren.

Koop 10. *Bouwland* ter plaatse als voor Sectie I Nos 468 en 469 groot 59.00 Aren.

Koop 11. *Massa* koopen 8, 9 en 10 (1,61.90).

Koop 12. *Massa* koopen 1—10 (± 8,45.00 H.A.)

Koop 13. *Bouwland* ter plaatse de Reinen Sectie F No 836 groot 1,55.30 H.A.

Koop 14. *Bouwland* en *Weiland* aan de Nieuwstraat op den Haagakker Sectie D No 2186 groot 63,60 Aren.

Overnemen de boomen voor f 100.

Koop 15. *Hakhout* ter plaatse de Bunders Sectie F No 581 groot 63 30 Aren.

Aanvaarding Koopen 1, 2, 3, 4, 5, 8, 9 en 10 op gebr. tijpstippen in 1923.

Koop 13 oogst 1922.

Koop 14 weil. 1 Nov. en bouwl. oogstst. 1922. Koop 15 na betaling.

Lasten vanaf 1 Januari 1922.

Betaling 24 Augustus 1922.

Staande als volgt:

Koop	Slagen		Stand
1	30		f 5200.—
2	50		- 700.—
3	5		- 265.—
4	5		- 325.—
5	10		- 350.—
6	5	f 625	
7	140	- 6800	
8	5	- 125	
9	3	- 125	
10	4	- 200	
11	7		- 455.—
12	158	- 7290	
13	2		- 420.—
14	20		- 840.—
15	5		- 140.—

AANBESTEDING LICHTDRUKKEN

ELECTRISCH

Bij elke weersgesteldheid

Tel. 966 **HELI** Tel. 966

's HERTOGENBOSCH

Henri van der Velden & Co.

Stationstraat — BOXTEL.

KIPPENHOUDERS!!

Het meeste succes heeft men, wanneer men voedert

P. SLUIS OPFOKVOER

Het vormt STERKE, FLINKE KUIKENS.

Verkrijgbaar in 3 verschillende soorten naar gelang den leeftijd

en

P. SLUIS' OCHTENDVOER

geeft de GROOTSTE eierproductie.

VAN DER VELDEN'S PRIMA GEZUIVERD GEMENGD VOER

per 5 pond . . . . . 45 ct.
„ 100 „ . . . . . f 8.—

Kleine Mais	per 5 pd.		37½ ct.
	„ 100	„	f 6.75
Kuikengrut	„ pond	. .	15 ct.
Kuikenrijst	„ „	. .	10 ct.
Kuikenvoer	„ „	. .	15 ct.

Gezuiverd zware GERST

per 5 pond . . . . . 45 ct.
„ 100 „ . . . . . f 8.—

Adverteeren doet Verkoopen

Motordienst

Gebrs. van Straten & Co.

's-HERTOGENBOSCH onder beheer van de N.V. Expeditie Mij. Nijverheid voorheen Firma J. J. Leguit.

Geregelde tweemaal wekelijksche

GOEDERENDIENST

s-HERTOGENBOSCH-GORCUM-UTRECHT

AMSTERDAM-ZAANSTREEK v.v.

en tusschengelegen plaatsen.

AGENTEN: 's-Hertogenbosch: A. VAN STRATEN, Breede Haven 113, Tel. 732; Gorcum: S. v. d WIEL, Langendijk Tel. 100: Utrecht: A. VAN EDEN, Merwedekanaal b. d. MUNT, Tel. 3834; Amsterdam: N.V. Expeditie Mij Nijverheid. Prins Hendrikkade t.o. No. II, Tel. C, 417 Zaanstreek: N.V. Expeditie Mij. Nijverheid, Wormerveer, Tel. 1549; Haarlem: N.V. Expeditie Mij. Nijverheid, Donkere Spaarne 26, Tel. 1814.

In de ZAANSTREEK directe verbinding naar ALKMAAR, KROMMENIE, UITGEEST, HAARLEM en omliggende plaatsen.

Ligplaats der schepen te Amsterdam: DROOGBAK t.o. voorm. Administratiegebouw H. IJ. S. M.

Ligplaats der schepen te 's-HERTOGENBOSCH Breede Haven.

Vertrek van 's-Hertogenbosch Dinsdag en Vrijdag 5 uur n.m.
Vertrek van Amsterdam, Dinsdag en Vrijdag 5 n.m.
Laaddagen voor Zaanstreek en Haarlem op Maandag en Donderdag.

Uit voorraad leverbaar alle soorten

Kunstmeststoffen

prijzen vrijblijvend per 100 K.G.

Chilisalpeter (gemalen) . .	à f 18.50
Super 14 %	„ - 4.75
Kalizout 20 %	„ - 2.65

Analyze's van 't Rijkslandbouwproefstation ter inzage.
Bij groote partijen speciale aanbieding.

KALIZOUT per waggon aan Syndicaatsprijs met de hoogste reductie

Heeren Landbouwers, alvorens Uwe bestellingen voor najaarslevering te doen, vraagt eerst prijsopgaaf

A. G. v. d. AKKER - ESCH

Heden noteer ik voor:

	Per 100 K.G.		Per 100 K.G.
Maismeel (mixed)	f 9.80	Haver, gezuiverd.	f 13.00
Nieuwe kleine Kippenmais (La Plata)	f 12.20	Rogge Zemelen	- 9.50
Lijnmeel . . .	- 18.00	Voerbloem. . .	- 13.00
Gerstemeel . .	- 12.60	Tarwegries. . .	- 11.50
		Gem. kippenvoer	- 13.00

Voor goede kwaliteit ROGGE betaal ik f 13.25 per 100 KG.

Aanbevelend

P. J. ROBBEN - Stoommolen - BOXTEL

RUWE TABAKSHANDEL

C. H. VERSFELD & Zn.

Boschdijkstraat 29 Tel. 1053 's-BOSCH

markies vertrokken. Voor het huis van den advocaat scheidde Silvio van zijn bejaarden vriend, en begaf zich ijlings naar de kazerne, want het was dicht bij tienen. Hij kwam juist op het oogenblik dat men de deur ging sluiten en nauwelijks was hij op de slaapkamer gekomen, of de horens verkondigden het uur van de taptoe.

De storm breekt los.

Graaf Morigno eischte niet dat Lucia naar Rome terug zou keeren. Hetzij omdat hij vreesde dat Silvio meer wist en hij daarvan gebruik zou maken hetzij omdat de naderende uitbarsting der revolutie al zijn tijd in beslag nam. Zoo verliepen de eerste weken voor de jongverloofden zonder eenige stoornis. Zoodra zijn dienst het toeliet, begat zich Silvio voor eenige uren naar zijne tante en bracht die in den huiselijken kring door. Overigens geschiedde dit slechts zelden, want de recruten werden met ongewonen ijver en koortsachtige haast in de militaire oefeningen onderwezen. Iederen dag vreesde men de uitbarsting van een oproer en een menigte stormvogels lieten zich zien. In den aanvang van September was Garibaldi op het congres te Geneve verschenen en had daar openlijk verklaard dat hij met zijne vrijwilligers in den Kerkelijken Staat dacht te vallen. Tegelijkertijd had een comité uit de hoofden der revolutionairen samengesteld, en dat zich den naam gat van nationale junta, een proclamatie verspreid, waarin het rondweg verkondigde dat alle voorbereidende maatregelen getroffen waren en de bewoners van Rome uitgenoodigd werden geldelijke offers te brengen.

Toen de abbé Vocatelli deze proclamatie gelezen had, snelde hij naar den graaf Morigno om hem opheldering te vragen. De graaf antwoordde hem lachend dat hij zich vergiste omtrent de uitgestrektheid van de beteekenis van het stuk. Wanneer men ernstig het plan tot een opstand te Rome voedde, zou men immers door eene openbare proclamatie de pauselijke regeering daarvan niet in kennis stellen. Het was juist het doel der proclamatie om de opmerkzaamheid der regeering op Rome te vestigen en van de provinciën af te trekken, en in deze richting zou nog meer geschieden. De abbé moest zich daardoor niet op een dwaalspoor laten brengen. Vocatelli gaf eenigermate toe dat de voorzichtigheid kon hebben voorgeschreven aldus te handelen en verliet den graaf half gerustgesteld. Eenig wantrouwen bleef intusschen bij hem over, en dit werd grooter hoe meer hij over de zaak nadacht. Hij had vergeefs beproefd Teresa nogmaals zonder getuigen te spreken; meermalen had hij echter des avonds Tognetti met zijn zak op een kleinen kruiwagen ontmoet en de hoop aarde in den hof van Monti's huis werd niettemin met iederen dag grooter, en nog altijd was het hem niet gelukt achter het geheim te komen.

De mededeeling van Morigno dat nog meer voor zou vallen, werd spoedig op bloedige wijze bevestigd. Meermalen werden wachtposten beleedigd, kleine patrouilles overvallen, en bij dergelijke schermutselingen hadden verwondingen plaats. De militaire dienst werd met het oog op deze voorvallen zeer streng, en de soldaten hadden dag noch nacht rust. Naar alle richtingen doorkruisten detachementen het pauselijk gebied en het gelukte hun hierbij bijna op alle plaatsen zich de geruststellende overtuiging te verschaffen dat de pauselijke onderdanen aan niets minder dachten dan een opstand tegen hunne wettige overheid.

Garibaldi was intusschen van Geneve teruggekeerd en te Florence aangekomen. De Italiaansche regeering, aan wier hoofd Rattazzi stond, nam de houding aan, als wilde zij Garibaldi's onderneming verhinderen. Men vreesde voor de tusschenkomst van Frankrijk, tot hetwelk kardinaal Antonelli zich gewend had. Om zich niet bloot te geven tegenover dezen machtigen nabuur zond Rattazzi twee vertrouwde personen naar Garibaldi, die hem voor den schijn moesten trachten te bewegen zijne plannen te laten varen. Maar de oude rooverhoofdman wist zeer goed wat hij daarvan denken moest, en hij vertrok den volgenden dag rechtstreeks naar de Romeinsche grenzen.

Te Rome was men van dit alles nauwkeurig onderricht. Men wist dat het aan de grenzen van vrijscharen wemelde, die slechts wachtten op de verschijning van haar aanvoerder, om van alle zijden het land in te dringen.

Het was in de tweede helft van September; alle verloven waren ingetrokken. De soldaten waren van alle kanten toegestroomd om hunne plaatsen in te nemen. Zelfs de jonge Albinus de Charette, die eerst kort geleden een nicht van graaf de Bourbon-Chalus had gewas aan de spits van een aantal huwd en in Frankrijk vertoefde, vrienden naar Rome gesneld, om het bevel over eene compagnie zouaven op zich te nemen. Er verliep bijna geen dag, waarop geen sterke transporten vrijwilligers uit verschillende landen aankwamen, want het bericht van het gevaar, dit den H. Vader bedreigde, had alle katholieke harten aangegrepen, en geld en manschappen werden naar Rome gezonden, om hem in zijn nood hulp te verleenen.

Bijna iederen dag verzamelden zich de staf-officieren op het namiddag-appèl in de kazerne, om elkander het nieuws mede te deelen, dat men in den loop van den dag vernomen had.

Zoo ook tegen den avond van den 20 September. De overste Allet, de broeders Charette, graaf Urbanus de Quelen, kapitein Moller, de heer de Froussures en vele andere officieren stonden op het plein der kazerne Serristori, terwijl de manschappen, zoo even na het appel vrijgelaten, nog in groepen verzameld waren.

Op eens reed een adjudant het plein op en zijn paard doende stilstaan voor den overste Allet, reikte hij hem een verzegelde order toe.

De overste brak het stuk open, en toen hij de eerste woorden gelezen had, verscheen een straal van vreugde op het gelaat van den held.

(*Wordt vervolgd.*)

BOXTELSCHE MANUFACTURENHANDEL

Speciaal adres voor Witte Goederen en Luiermandartikelen
Prachtige aanbiedingen in Crèponne en Voilestof
Ontvangen de nieuwste dessins in Vitrages
Vraag onze prachtige collectie voor JAPONNEN en MANTELCOSTUMES

Uitsluitend prima kwaliteiten — **Billijke prijzen**

Beleefd aanbevelend

GEBR. GREITEMANN - Stationstraat - BOXTEL

HYPOTHEKEN & CREDIETEN
C. B. EPKER, Administrateur
Gelderscho kade 27a, (Beursplein) ROTTERDAM en Mariaweh 3, OOSTERBEEK
belast zich met het bezorgen van
HYPOTHEKEN EN CREDIETEN
MOMENTEEL KAPITALEN BESCHIKBAAR

Er kunnen geplaatst worden 2 á 3 nette

Kostgangers

Molenstraat A 44, BOXTEL

TE KOOP

Een nikkelen plattebuis-kachel
Een koperen hanglamp
Een kozijn met raam
Een gegoten ijzeren plaat voor gemetseld fornuis

MOLENSTRAAT A 43, BOXTEL

Firma G. v. d. HEUVEL
Hoogen Steenweg 11
Telephoon 317
's-BOSCH

Fabriek van
SCHOONMAAK-ARTIKELEN

Alle soorten
WIT- EN VERFKWASTEN

Haren- en Cocos-Handstoffers

Prima Kamervegers

Katoen Zeilvegers vanaf f 1.50

Parketboenders - Rolschuiers

Prima soorten
VLOER- EN MEUBELWAS

Dwijlen, Zeemleder en Sponsen

HET BESTE.

Geen valuta-rommel, licht en chic,
Stop ik in de handen van 't publiek.
Maar uitsluitend prima Engelsch staal,
De beste kar van allemaal.
Waarover ik steeds veel lof ontving,
Dát levert VAN DE WETERING.
Een stukje prima Engelsch werk,
Soliede, degelijk, licht en sterk.
Dat niet zal deuken, breken, slijt,
Waarop je met genoegen rijdt.
Monteering prachtig, licht van gang,
Dus Heeren, denkt aan Uw belang,
De merken GRUNO en GERMAAN
Zijn door geen andere te verslaan.
Een kar, die, wat ook wordt beweerd,
Door mij steeds wordt gegarandeerd.

W. H. v. d. WETERING

Stationstraat A 118 — **BOXTEL**

Credietvereeniging „De Hanzebank"
Centrale Bank, 's-Hertogenbosch

22 Bijbanken
76 Correspondentschappen

Geplaatst en volgestort kapitaal f 4.500.000.—

DEPOSITO

3-5 % rente naar gelang den opzeggingstermijn
2-jarige depositobewijzen met rentecoupon:
5 %

8.800 deponenten. Totaal gestort bedrag f 15.500.000

Vraagt inlichtingen aan een onzer kantoren te: **Boxtel, 's-Hertogenbosch,** Stationsweg 35 en **Liempde.** 52

Magazijn „St. Jozef"
L. DERKS - 's BOSCH
Hinthamerstraat 70 — **Telefoon 485**

ONTVANGEN: nieuwe zendingen

Koffie- en Ontbijtserviezen
Waschstellen

tegen zeer verlaagde prijzen

Voor Prima

Vet Kalfsvleesch

is je adres

J. CLERCX
Rechterstraat — **BOXTEL**
Telefoon No. 58

RECLAME-WEEK

van 15 tot en met 20 Mei a.s.

Wanneer U deze week een pond onzer KOFFIE-SOORTEN KOOPT, ontvangt U EEN PAK

PRIMA BOTERKOEKEN

R. 1130 — **à 27½ cent per pak** — 120

CADEAU

Onze prijzen zijn:
Per pond 120 - 100 - 80 - 60 cent

GRUTTERSWAREN	per pond	MARGARINE	per pakje
Groene erwten	15	Melange A	32⁵
Witte Boonen	17	Merk B	30
Bruine Boonen	25	„ C	26
Capucijners	15	„ CC	23

Zuiver bak- en braadvet per pond 45

DELICATESSE-PUDDING, per pakje 10 cent

	per pond		
Tarwebloem	11	Delftsche slaolie	per fl. 1.25
Havermout	12	Delfiavet	per pak 60
Grove rijst	12	Ontbijtkoek	per stuk 12⁵, 20, 25, 35 en 40
Gebroken rijst	9	Groninger Sucadekoek	35

Kaas is een uitstekend voedsel en door de lage prijzen in 't bereik van iedereen

Volvette Goudsche kaas per pond 55

Eerste soort Leidsche kaas per pond 60

Edammerkaas, ongeveer 4 pond wegende, per heel kaasje f 2.00

ALBERT HEIJN
BOXTEL — **Stationsstraat A 124**
84 Winkels door geheel Nederland.

Geen Adres

in de Zuidelijke Provinciën kan in prijs, kwaliteit en afwerking met

„'T WOONHUIS"

concurreeren

Vóór dat U koopt, bezoekt dus de

Meubelmagazijnen „'T WOONHUIS"

Firma G. VENNIX & HENDRIKS

Vughterstraat 46-48, 's-Hertogenbosch

De laagste Prijzen

SPECIALE AANBIEDING

Voile stoffen, Frotté's en Mouselines, Zijden-, fil d'Écosse-, en fil d'Éperse kousen in alle kleuren voorradig.

Prachtcollectie stalen ceintuurs, tegen zeer voordeelige prijzen.

Napolitains in alle maten verkrijgbaar. Heerensokken, strikjes en zelfbinders tegen zeer concureerrende prijzen.

Aanbevelend **M. AÄRONS**

MAGAZIJN DE MODEGIDS

HINTHAMERSTRAAT 8 TELEF. 894 DEN BOSCH

Henri van der Velden & Co.
Stationstraat — BOXTEL.

Tarwebloem	per pond	13 ct.
	zak	f 10.50
Havermout	„ pond	13 ct.
	„ zak	f 11.—
Rijst (kleine)	„ pond	10 ct.
	p. 100 pond	f 9.—
Rijst (grove)	per pond	12 ct.
	p. 100 pond	f 10.50
Vermicelli	p. pond	25 ct.
Witte Boonen	„ „	12 ct.
Pruimen (prachtige)	„	30 ct.
Schijfappel	„ „	70 ct
Griesmeel (tarwe)	„ „	18 ct.
Rozijnen (grote)	„	60 ct.
Gruttenmeel	„	13 ct.
Aardappelmeel	„ pakje	12 ct
Sago	rol	25 ct.

KOFFIE, goedsmakend
per pond vanaf 45 ct.

THEE, goedsmakend
per ons vanaf 12 ct.

ROOMBOTER met Rijksmerk
slechts f 2.15 per Kilo.

Volvette Puike Goudsche Kaas
per pond 55 ct.

Liefhebbers van Lezen,
abonneert U op de

LEESBIBLIOTHEEK

van de Maatschappij de Katholieke Illustratie

een complete Jaargang 12 boeken van de beste schrijvers voor den prijs van slechts f 4.— bij vooruitbetaling. Op te geven of te bestellen aan

H. DELMEE

St. Chrispijnstraat 24 - 's Bosch

BOUWMATERIALEN EN AARDEWERK

Firma E. VAN ROOIJ
ST. JORISSTRAAT 62 TELEFOON No. 162
's HERTOGENBOSCH

SPECIALITEIT: VLOER- EN MUURTEGELS

GEREGELDE AANVOER VAN:

BELGISCHE KLUITKALK

C. B. RAS, 's-Hertogenbosch

BOUWMATERIALEN — **TEL. 372**

Vraag? Moeder, waar zou ik het beste mijn gemaakt Zomergoed, Kousen enz. enz. kunnen koopen?

Antwoord! Wel kind, in

v. LAARHOVEN's
Manufacturenhandel
Breukelsche straat B 152

in de van ouds bekende en vertrouwde zaak **W. BOSCH,** heb ik altijd **prima, best goed** gekocht, **aan de minst mogelijke prijzen.**

Aanbevelend,

Ant. J. v. Laarhoven.

SCHOENEN-OORLOG
VREDES-PRIJZEN.

SCHOENCENTRALE.

Bij het in gebruik nemen onzer **Hoofdcentrale, Orthenstraat 41, 's-Bosch,** welke een geregelden fabrieksvoorraad van **TWINTIG DUIZEND paar SCHOENEN** onderhoudt, zijn wij besloten in **alle filialen** een **SCHOENEN-OORLOG** te houden vanaf morgenochtend half negen. Onze reclame bestaat niet in een goedkoop aanbieden van restanten of oogenschijnlijk lage prijzen voor slechte kwaliteitsgoederen. **NEEN:** Wij bieden **het beste, het nieuwste,** in grooten voorraad **tegen belachelijke prijzen.**

Prima Bottines
voor Heeren

Chevrau met lakneus	Foxrunds gepende zool
6.05	7.85
Boxcalfs lakneus	Bruin Derby(donker)
8.85	8.90

Dames Molières

Bruine Chroom	Zwart Boxcalfs	Lakleder (Kalfslak)
7.15	9.05	10.50

Wit linnen met prima zool 3.90

Stoffen Pantoffel,
met Lederen zool

Voor Dames 36 tot 41	Voor Heeren 42 tot 46
1.60	1.95

Prima Chroom-pantoffels

Voor Dames	Voor Heeren
2.95	3.30

Bandschoenen
Boxrunds gepende zool.
Voor Meisjes van 28 tot 35
2.90 3.25 3.60
Voor Dames
Hooge of lage hak
4.35

Velours Muilen
Lederen zool voor Dames 0.85, voor Heeren 1.05

Pluche Muilen
met doorgenaaide zool.

Voor Dames	Voor Heeren
1.65	1.95

Heeren Molières

Boxcalfs zonder lakneus	Boxcalfs met lakneus
8.50	9.75
Bruin Boxcalfs	Lakleder (Kalfslak)
11.50	14.00

Gymnastiek Schoenen
merk **„Weegschaal",** de beste.

Kinder 24 tot 29	Jongens 30 tot 32	Meisjes 33 tot 35	Dames 36 tot 40	Heeren 41 tot 47
1.65	2.00	2.20	2.50	2.85

Kinderschoentjes
Reuzen sorteering. — Spotprijzen.

Chevrau Laarsje	Wit Linnen Rijglaarsje	Chroom Zwart	Bruin Boxcalf	Chroom Lakneus
1.35	1.65	1.80	2.25	2.75

ZESDE JAARGANG | No. 26. | 20 Mei 1922

ONS KERKKLOKJE

R. K. WEEKBLAD VOOR DE PAROCHIES VAN BOXTEL, ESCH, GEMONDE, LIEMPDE, ST. MICHIELS-GESTEL, OLLAND, SCHIJNDEL, VUGHT, ENZ. ENZ

Dit blad verschijnt elken Zaterdag. Abonnementsprijs per 3 maanden fr. p. p. 80 ct. bij vooruitbetaling. Losse nummers 6 ct.
PRIJS DER ADVERTENTIËN:
Van 1–5 regels f 1.05 daarboven 20 ct. per regel gemeten van lijn tot lijn. Bij contract van 500 regels of meer wordt korting toegestaan.

REDACTIE:
PASTORIE „ST. PETRUS" TE BOXTEL.
ADMINISTRATIE:
RECHTERSTRAAT A 36 TE BOXTEL.

Alle Advertentiën worden uiterlijk Donderdag ingewacht bij de Administratie RECHTERSTRAAT A 36, BOXTEL, of aan de DRUKKERIJ BERGER, Stationsweg 15, 's-Bosch.
Alle andere stukken zende men aan het Redactie-adres Pastorie „St. Petrus", Boxtel.

Hemelvaart.

Op den Paaschmorgen werden onze harten van de aarde opgeheven, de Hemelvaartsdag leidt ze binnen in den hemel.

Na het lijden der menschheid jubelde de triomfdag van den Verrezene haar Alleluja de aarde over, thans jucht de verloste aarde haar Heiland na.

De poorten des Hemels zijn niet langer gesloten. Bij de nadering van den Koning der glorie die wederkeert uit het land van den strijd met Koningsbuit openen zich de poorten van het Hemelrijk. Een lichtstoet van vlekkeloos blanke Engelen zweeft het Godspaleis uit om den grooten Zoon bij zijn wederkeer in het Vaderhuis het welkom toe te juichen en vormen den triomftocht van den Overwinnaar, wien volgen de verloste gevangenen, die sinds eeuwen dezen dag verwachtten.

De Vader verheft zich van zijn zetel om den triomfeerenden Zoon te ontvangen met de glorie, waarmede getooid Hij zal plaats nemen aan Zijn rechterhand.

De Apostelen staren hun Meester na op den berg des afscheids. Zij kunnen nog geen deel hebben in den triomfstoet, hun strijd begint eerst, hun arbeid vangt aan, hun lijden wacht hen. De Meester is heengegaan, nu wacht de wereld haar nieuwe meesters.

Zij zullen uittrekken, in naam van Jezus, om overal, waar menschen zijn, de blijde boodschap des heils te verkondigen.

En al zal die blijde boodschap dikwerf niet ontvangen worden bij de tegenstrijdige wereld, al wacht den verkondiger tegenspoed en onwil, toch verliezen zij den moed niet, maar gedenken zullen wij het oogenblik, waarop zij nastaarden hun Meester, die na lijden en verdriet, opsteeg ten hemel, vanwaar Hij nederziet op zijne leerlingen en hun herinnert aan de eeuwige beloning.

De Hemelvaartsdag zij ook voor ons een dag van herlevenden moed en vernieuwde hoop!

Sursum corda. Omhoog uwe harten! Boven de kwellingen dezer aarde, ga onze gedachte en ons verlangen naar de toekomst. Al het aardsche zal voorbijgaan en aan het einde wacht ons de zegepraal.

Omhoog uwe harten! Geen beproeving moge ons nederdrukken, omhoog bidt onze Helper, omhoog bloeit onze hoop.

Gelukkig de mensch, die gehoor geeft aan de uitnoodiging: „Omhoog uwe harten" en antwoorden kan: „wij houden ze geheven tot den Heer".

5e Zondag na Paschen.

EPISTEL.

De H. Jacobus vermaant de geloovigen, het woord Gods niet lichtzinnig te aanhooren, doch het ernstig te overwegen, en hun gedrag naar die leer van zaligheid in te richten. De ware vroomheid toont zich vooral in reinheid van leven en in de beoefening der naastenliefde.

Les uit den Brief van den H. Apostel Jacobus. 1. 22—27.

Welbeminden: Weest volbrengers van het woord *(Gods)* en niet slechts toehoorders, terwijl gij u zelven misleidt *(als ware het genoeg, het woord Gods te hooren)*. Want indien iemand een aanhoorder is van het woord *(Gods)* en geen volbrenger, zoo gelijkt hij op een man, die zijn lichamelijk aangezicht even in een spiegel zag en het nauwelijks gezien had of heenging en terstond vergat hoe hij er uit zag. Maar wie de volmaakte wet der vrijheid *(de leer van het Evangelie)* aandachtig beschouwd heeft en daarin volhardt, niet als een vergeetachtig aanhoorder, maar als volbrenger van werken, die zal zalig zijn door zijn handelen. Indien iemand meent waarlijk vroom te zijn, doch zijne tong niet in bedwang houdt en zijn hart misleidt, zoo is zijne vroomheid ijdel. Een zuivere en onvervalschte vroomheid voor God en den Vader is dit: Weezen en weduwen in hunnen nood te bezoeken, en zich rein te bewaren van de besmetting dezer wereld.

EVANGELIE.

Christus voorzegt hier aan zijne leerlingen dat Hij hen verlaten zal, om tot den Vader weder te keeren. Hoe troostend voegde Hij er echter bij, dat ze den Vader alles in zijnen Naam mochten vragen en dat zij het zouden bekomen, want, zoo zeide Hij, „de Vader heeft u lief." Naderen wij dus in alle onze noodwendigheden met het volste vertrouwen door Jezus tot den genadetroon van den hemelschen Vader.

Evangelie volgens den H. Joannes, XVI, 23—30.

In dien tijd zeide Jezus tot zijne leerlingen: Voorwaar, Ik zeg u: Al wat ge den Vader vragen moogt in mijnen naam, Hij zal het u geven. Tot nu toe hebt ge niets gevraagd in mijnen Naam; vraagt en ge zult verkrijgen, opdat uwe vreugde volkomen zij. Deze dingen heb Ik in verbloemde taal tot u gesproken; het uur komt *(n.l. van de zending van den H. Geest)* waarop Ik niet meer in verbloemde taal tot u zal spreken, maar openlijk u over den Vader zal verkondigen. Op dien dag zult ge in mijnen Naam bidden, en Ik zeg u niet, dat Ik den Vader voor u vragen zal, want de Vader zelf heeft u lief, wijl ge Mij hebt liefgehad, en gelooft hebt dat Ik van God ben uitgegaan, ik ben uitgegaan van den Vader en ben gekomen in de wereld; weder verlaat Ik de wereld en ga tot den Vader. Zijne leerlingen zeggen: Zie nu spreekt ge openlijk en zegt geen verbloemde taal. Nu weten we dat Ge alles weet, *(dat Ge alwetend zijt)* en niet noodig hebt dat men U ondervrage: daarom gelooven we dat Ge van God zijt uitgegaan.

LITURGISCHE WEEK.

Zondag 21. Vijfde Zondag na Paschen (*Vocem*). 2. O L. Vr. 3. tegen Kerkvervolging òf voor den Paus. *(Wit).*

Maandag 22. Mis van de Kruisdagen *(Exudivit)*. 2 en 3 als gisteren. *(Paars).*

Dinsdag 23. als gisteren *(paars).*

Woensdag 24. Vigilie van Hemelvaart (*Vocem*). 2. van de Kruisdagen. 3. O. L. Vr. *(Wit).*

Processie-Mis: Mis van de Kruisdagen 2 en 3 als Zondag; laatste evangelie van de vigilie

Donderdag 25. O. H. Hemelvaart (*Viri*) Pref. v. Hemelv. gedurende het octaaf. *(Wit).*

Vrijdag 26. H. Philippus Nerius (*Caritas*) 2. Hemelvaart. 3. Eleutherius. *(Wit).*

Zaterdag 27. H. Beda *(In Medio)* 2. Hemelvaart. 3. H. Joannes. *(Wit).*

Gebed voor het Eucharistisch Congres, dat deze maand in Rome wordt gehouden.

Op verzoek van het comité ter voorbereiding van het internationaal Eucharistisch Congres te Rome heeft de apostolische Poenitentiarie het volgende gebed goedgekeurd en met een aflaat van 300 dagen toties quoties verrijkt.

„O Jezus, Die U zelf in de overmaat Uwer liefde aan ons geeft, Die U opoffert voor ons, Die in ons woont in de H. Eucharistie, erbarm U over allen, die verre van U verkwijnen, wijl zij U, o! waar brood des Levens, niet kennen en U vergeten hebben.

Openbaar U vooral aan hen bij gelegenheid van Uw nieuwen triomf, als op een nieuwen verschijningsdag onder het hulsel van het Eucharistisch Geheim.

Verheerlijkt door Uw volk in de verheven handen van Uw Stedehouder, in de door het bloed van zoovele martelaren geheiligde stad, in tegenwoordigheid van Uwe ook van verre toegeijlde kinderen, die U loven en prijzen, mogiet Gij over alle zielen Uw geest uitstorten, die licht, leven en liefde is.

Trek hen onweerstaanbaar tot U aan en geef, dat zij de behoefte gevoelen om zich voor zooveel goedheid dankbaar te toonen door het voortdurend en innig beoefenen der aanbidding, door het ijverig, met toewijding en aandacht bijwonen der H. Mis, door veelvuldige, ja dagelijksche H. Communie en door bevordering der eerste H. Communie der Kinderen.

Breid uit, o Heer, smeeken wij U ootmoedig, door de voorspraak Uwer onbevlekte Moeder, breid uit Uw Eucharistisch rijk onder de menschen afzonderlijk en onder de families, onder de instellingen en de volken, opdat deze den waren vrede in de erkenning der heilige rechten Uwer genaderijke heerschappij in 't onbestreden rijk Uwer liefde mogien wedervinden, dat alle menschen in U vereenigt en omvat. — „Amen".

Te Rome zal dit gebed gedurende de dagen van het Eucharistisch Congres in grooten getale verspreid worden.

„Das's jouw schuld!"

De huisdeur werd wijd opengedaan, twee mannen schoven er door, en voorzichtig, om niet te stooten en geen leven te maken, droegen zij het lichte vrachtje naar binnen. De menschen in huis in hunne zwarte kleeren en met hunne roodgeweende oogen, drukten zich tegen den muur in het woonhuis en lieten den droeven stoet voorbijgaan, terwijl diepe zuchten dien volgden. Hij nam zijn weg de trap op naar boven; daar stond de vader en zag haar komen, de witte, langwerpige kist, de laatste woning voor zijn laatsten zoon.

En boven in de kinderkamer schaarden vier dochtertjes zich om de weeklagende moeder. Zij hoorden den zwaren voetstap der mannen op de gang. „De kist!" Toen begonnen allen weder te huilen.

In de sterfkamer liep zachtjes een Liefdezuster heen en weer, totdat het witte planken huisje kwam. Zij bad niet voor den zevenjarigen knaap, die was een engel bij Onzen Lieven Heer; maar zij smeekte voor de menschen. Zij kwam slechts tot hen, als zij bedroefd waren, als zij zieken of dooden hadden.

Nu bleef zij staan bij het kleine bed: „Wat zou er van u geworden zijn, teer jongetje? Uw moeder hield te veel van u, uw vader was te zwak en weekhartig en — uwe zusjes hunkerden naar een gelijke maat van liefde, doch bleven er verstoken van. God is goed, Hij heeft u wèl geborgen en zal ook zorg dragen voor de anderen."

Een lange stoet vergezelde hem tot aan zijn laatste rustplaats. Vele groote en kleine jongens, die met hem op de schoolbank gezeten hadden, of onder de oude boomen op de speelplaats geravot hadden, zij hielden den rozenkrans in hunne handen en hunne gezichten stonden meestal ernstig. De knapen van zeven jaar liepen naast de zwart-bekleede lijkkoets en droegen palmtakken en kransen, en de ouderen zongen aan de groeve een lied.

En terwijl hier liefde en kameraadschap aan het jonge menschenkind de laatste diensten bewees, hurkte in den hoek eener hut aan het uiterste einde der stad een knaap en weende bitterlijk. Hij was moederziel alléén, en als hij met zijn mouw de tranen had afgedroogd, dan keek hij telkens weder naar de lei, welke vóór hem op de houten bank lag. Daar stond slechts één volzin op. „Dat is jouw schuld!"

Dat is jouw schuld! Groot, uitdagend had een medeleerling die beschuldiging neergeschreven, terwijl de onderwijzer met droeve stem het overlijden aankondigde van den kleine uit de laagste klasse.

„Dan trekt gij allen morgen uwe donkerste kleeren aan en gaat mede naar het kerkhof. En als de begrafenis is afgeloopen, hebt gij voor de overige uren in den voormiddag vrijaf."

„Piet, dat 's jouw schuld," riep men hem op de speelplaats toe.

En Piet kwam daartegen op, hij had het niet zóó bedoeld.

En nu is hij heel alleen met zijne gedachten, welke hij niet mede naar het kerkhof wilde nemen. Zijn geweten hamert geweldig en brengt hem telkenmale weder dat tooneel voor oogen, toen hij, de twaalfjarige, den zevenjarige een stomp gaf. Kwam die te hard aan, was het een doodelijke stoot?

„O neen, neen, goede God, dàt wilde ik niet!"

Van zijn bank bij de kachel kijkt hij naar het raam. Door de groenachtige ruiten wierp de morgenzon hare bleeke stralen, zij vielen schuin op de ronde portretten van vader en moeder aan den wand. Voortdurend keek de knaap er naar, en toen dacht hij, dat er van daar een hemelsch schoone gedaante moest komen, zijn engelbewaarder, die hem moest troosten.

Voortdurend keek hij naar dien lichtgloed; niet achter zich in den donkeren hoek, want daar, dit wist hij, kropen 's avonds het eerst de donkere schaduwen en staken hare armen uit, alsof zij hem wilden grijpen. Daar, waar de wormstekige kleerenkast stond, krijschte het ook nu naar hem toe: „Je hebt het tóch gedaan!" En de potten en pannen op de plank kletterden zacht tegen elkaar als onwillekeurige toestemming.

In dat kleine hartje kreet de eenzaamheid. Waarom ben je alléén? Wat heb je gedaan? Niemand speelt meer met je, want je bent een ..... moordenaar!

Hij krimpt van schrik ineen. Niemand heeft dàt tot hem gezegd; dat afschuwelijke woord wilde niet over de lippen, maar ongetwijfeld hebben zij het gedacht, toen men den kleinen Walter bewusteloos naar huis droeg; vreesachtig ontweek men hem, zij schaarden zich in een groep en wezen met de vingers naar hem: „Dat 's jouw schuld! Jij hebt het gedaan!"

Moordenaar! jeugdige moordenaar! de hersens van Piet werken geweldig; zijne verbeelding grijpt de schaduwen, welke de angst en schrik in zijne ziel jagen.

Maar van het portret zijner moeder, waarop juist een zonnestraal trilt, klinkt het zacht en goedhartig tot zijn gemoed: „Wees maar stil, m'n kind, 't is je schuld niet!"

Midden in de holle kamer, tusschen licht en donker zittend, daar strijdt de twaalf-jarige knaap een van de moeilijkste uren, welke men heel z'n leven niet vergeet.

De vader van Piet was een Spanjaard; hij had zijne Duitsche echtgenoote gebracht in een vrij, mooi huis, omgeven door kastanjeboomen, dicht aan den oever van de onstuimige Ebro. Met zijne vurige wenschen trok hij haar hierheen, naar zijn warm vaderland, en de schroomvallige Duitsche vrouw wiegde haar eerste kindje bij de woeste wijzen van des Spanjaards mandoline.

Op zekeren keer bracht men hem dood naar huis; zijne hand omklemde nog krampachtig het mes, roodgeverfd door het bloed van zijn tegenpartij. Wanneer Piet in de herinnering zijner vroegste kindsheid zoekt, dan vindt hij dit sombere tafereel het allereerst. Hij was destijds bijna vier jaar.

En toen de driftige man bleek op de zwarte baar lag, toen had de schuchtere, stille vrouw uit Westfalen niets meer, wat haar aan Spanje boeide. Hevig bekroop haar het verlangen naar hare broeders en zusters op de nijvere, roode aarde; en toen dat heimwee al sterker werd, een zware, kwellende zielsfoltering, toen verkocht zij haar huisje aan de Ebro en trok met een verruimd hart en lichten voet naar het Noorden. De knaap naast haar was echter een kind van het Zuiden. Spanjes zon had zijn gezichtje gebruind, en die zwarte oogen en dat zwarte haar erfde hij van zijn vader. — —

Zijne moeder haalde met een verruimd gemoed adem, toen zij hem den kouden, verlaten geboortegrond, het tehuis harer meisjesjaren kon toonen.

Zoo lang zij leefde, ging alles goed. Wanneer daar buiten witte sneeuwvelden zich uitspreidden en de geniepige vorst tot in het hart der huizen drong, dan trok zij haren jongen heel dicht tot zich op de bank aan den haard en vertelde hem van den Spaanschen zomer, of zij haalde uit de latafel het portret van zijn vader.

„Moeder, wat heb ik dan van u?"

„Jij wordt precies zóó! Je hebt al zijne trekken."

Dat wist zij niet.

Haar vaderland had haar teleurgesteld; de gemoederen van de vriendinnen der jeugd waren killer geworden; en waar niet meer de oude harten kloppen, daar is het oude tehuis niet. De stille vrouw sleet eenzaam haar leven.

's Morgens, als Piet naar school was, ging zij werken op het veld; bij een der stukken land bleef zij altijd het langste staan kijken, en de boer achter zijn ploeg merkte dat zeer goed op. Nu en dan wisselden zij een paar woorden met elkaar, knikten elkander goeden dag, en gingen verder; stille Westfaalsche karakters.

Zij dacht dan; jong is hij niet meer, maar nog flink en goed: ik zou dan niet meer zoo eenzaam zijn. En hij prakkezeerde: „Zou de boerderij het kunnen lijden? Veel heeft zij niet, en ik ook niet, maar wat ik heb, is vrij van schuld." En dan telde hij zijn leven opwaarts: tien, twintig, — dertig jaar kon God hem nog schenken — dertig jaren, en altijd zoo alleen..., dan zou het toch beter zijn, dat....

Zij verspilden niet veel woorden; beiden waren eenzaam, dàt had hen verbonden. De moeder had niet gedacht aan haren jongen, aan dat warme hartje, dat hare liefde alléén wilde bezitten. Zwijgend en koppig zat Piet tegenover zijn nieuwen vader, als deze, zonder een woord te spreken, van zijn werk kwam om te middagmalen.

Slechts éénmaal had de knaap hem zien lachen; dat was op dien morgen, toen de stille, zachtzinnige vrouw hem een zoon geschonken had.

Een zoon! Een erfgenaam!

De boer arbeidde met nog grooteren ijver, met nog meer zorg trachtte hij zijn bezitting te vergrooten — voor zijn erfgenaam.

Maar de moeder begon te sukkelen; dikwijls trok zij haren oudste met innigheid tot zich, als vader op 't land was.

„Piet, het pakt heel anders uit, dan wij tweeën gedacht hadden!"

Daar kon hij geen begrip van krijgen.

„Piet, je bent het kind van je vader; hier is het niet de geschikte plaats voor je, en als het niet goed gaat, is het jouw schuld niet; maar denk aan je moeder, als je onrecht geschiedt."

En toen gebeurde, wat gebeuren moest; de in-zich-zelf-gekeerde, reizensmoede vrouw was ingeslapen; men begroef haar ginds bij de dooden. De boer droeg de zorg voor zijn jongen spruit op aan de oudste dienstmeid, en zijn oudste, met wien hij nooit goed overweg kon, zond hij naar zijne zuster in het naburige stadje.

Zoo zat de twaalfjarige dan in de kamer der vrouw, die met hare groenten naar de markt gereden was; hij was geheel alleen met zijn leed en keek op naar het gelaat zijner moeder, dat de zon zoo prettig bescheen, zoo vroolijk deed schouwen, en het klonk zachtkens: „'t Is jouw schuld niet!"

Hij werd kalmer, nam het portret zijns vaders van den wand, en keek nu eens naar die beeltenis, dan weder in den kleinen spiegel,

---

FEUILLETON

SILVIO.

Een historische novelle uit de dagen van Montana.

No. 27.

„Mijne heeren," zoo sprak hij tot de om hem heen verzamelde officieren, „de vrijscharen zijn bij Orvieto en Aquapadente de grenzen overgetrokken."

Een algemeen gejuich der officieren beantwoordde den overste. Maar boven het gejubel uit verhief zich de stem van den vurigen luitenant de Charette die de sabel zwaaide en uitriep: Leve Pius IX!

Opmerkzaam gemaakt door dit alarm der officieren, naderden de zouaven in dichte hoopen den groep hunner bevelhebbers. De overste Allet trad hen met de depeche in de hand te gemoet en gebood met de andere hand stilte.

„Kameraden!" riep hij met eene donderende stem, die over het geheele plein weerklonk, „de roode roovers zijn in het land gevallen!"

„Hoera! hoera! klonk het uit honderden kelen. Doeken en kepi's werden in de lucht gezwaaid. Men omhelsde elkander. In alle talen klonk de kreet: leve de Paus-Koning! Uit alle hoeken, uit alle kamers kwamen de zouaven toesnellen, om hunne kameraden naar de oorzaak hunner vreugde te vragen, en nauwelijks verstomde het gejuich aan den eenen hoek van het plein, of het ging aan den anderen weder op. Het duurde ongeveer een kwartier uurs eer de rust in zooverre hersteld was, dat de overste Allet zijne aanspraak vervolgen kon.

„Kameraden!" riep hij, „u en mij is een berg van het hart gevallen. Wij hebben thans met een zichtbaren vijand te doen. Ik behoef u niet te herinneren dat de Stedehouder Gods zich toevertrouwd heeft aan de bescherming ver bajonetten en dat gij de laatste aardsche hoop der katholieke wereld zijt. God is met ons! Leve de Paus!"

Nieuw gejuich onderbrak den held, die zich nu tot de officieren keerde, die achter hem in een kring stonden geschaard.

„Kapitein Moller, kapitein de Charette, ik wensch u geluk. Uwe compagniën marcheeren onmiddellijk naar de bedreigde punten. De derde compagnie gaat naar Orviete, de vierde naar Aquapendente, om de daar liggende carabiniers van Este te versterken. Gij zult dus de eer hebben de eerste onzer regimenten te zijn, wien het geoorloofd is den Garibaldiaan klop te geven. Laat uwe manschappen aantreden. Op de ponte Molle zal een batterij artillerie u de gemoet komen. Hier is uwe marschroute."

De beide officieren namen het papier en verdwenen in de groepen der soldaten.

„Tamboers van de derde compagnie, hoornblazers van de vierde compagnie, alarm slaan!" riepen de beide officieren tot zij hunne mannen gevonden hadden en snelden daarop naar hunne nabijgelegen woningen.

Ondertusschen zat Silvio zonder eenig vermoeden te hebben van hetgeen buiten gebeurde aan de tafel in de kazerne en schreef aan Lucia. Dadelijk na het appèl was hij naar de kazerne gegaan om den brief af te schrijven, waaraan hij reeds den vorigen dag begonnen was. Wel had hij het rumoer op het plein gehoord, maar daar dit niets nieuws was, omdat de geestdrift der Zouaven hen vaak zeer luidruchtig maakte, had hij er geen aandacht op geslagen. Zijn vroegere bediende, die naar den naam Tomasso luisterde, was echter naar het venster getreden en zag naar het paleis.

„Er moet toch iets bijzonders voorgevallen zijn, genadige heer," sprak hij, het hoofd zijdelings naar Silvio keerende, „de overste en een aantal officieren staan midden in den hoop."

„Ach wat!" antwoordde Silvio ontevreden, omdat hij in zijn arbeid gestoord werd. „Laat mij met rust en ik heb u reeds dikwerf genoeg gevraagd van geen genadige heer meer te spreken. Wij dragen hier hetzelfde kleed en strijden voor dezelfde zaak."

„Kameraad," riep Tomasso nog luider, „er moet iets gaande zijn. Onze kapitein roept de hoornblazers en een groot gedeelte van onze compagnie snelt naar den ingang der kazerne."

Inderdaad hoorde men het rumoer van vele soldaten, die den trap opklommen. Op hetzelfde oogenblik klonken op het plein de lang verwachte tonen van den hoorn.

„Dat is waarachtig alarm," riep Silvio opspringend en ras den brief vouwend, waarna hij dien in zijn gordel verborg. „Reik mij mijn bajonet eens aan!"

„Ja, kameraad, thans bedient ieder zich zelven," antwoordde Tomasso, die bij deze woorden onmiddellijk naar zijne eigene wapens greep. De markies verzuimde niet dezen wenk van zijn bediende ras op te volgen. Terwijl hij zijn bajonet nam, werd op eens de deur geopend, en trad graaf Ponziano Tarabini met bijna al zijne manschappen de zaal binnen. In een oogenblik was ieder bezig zich voor den tocht marschvaardig te maken en uit te rusten.

„Wat is er te doen?" vroeg Silvio aan graaf Tarabino, „is er ergens brand?"

„Ja," antwoordde deze, „te Orvieto en Aquapadente, waar de karabiniers het hard te verantwoorden hebben. De roodhemden zijn de grenzen overgekomen."

„Wat!" riep Tomasso, „dan zal een bliksemstraal hun in de keel schieten!"

„Zwijg!" schreeuwde Silvio, die door de groote haast met zijne wapenen geen raad wist, „help mij."

„Dadelijk, kameraad," hernam Tomasso, en plaatste in der haast zijn kolpak verkeerd op het hoofd, zoodat de veder en het wapenschild met de twee sleutels naar beneden stonden. In een oogenblik was hij bij Silvio en hielp hem. Middelerwijl waren de vlugsten reeds gereed, zij snelden den gang in, zochten hunne geweren en vlogen naar het plein, waar trom en hoorn zich nog altijd deden hooren.

Eindelijk stonden de compagnieën geheel compleet op het plein. De sergeant-majoor telde de rotten en verdeelde de sectiën. Silvio riep een kameraad van een der achterblijvende compagnieën, die

die naast de deur hing. Onverbiddellijk maakte hij vergelijkingen, en met de gevolgtrekking van zijn twaalfjarigen leeftijd zeide hij: „Maar 't is uw schuld, vader; gij hadt het mes in de hand, en daar zat bloed aan. Gij hebt gestoken, en ik heb gestompt, dat de jongen moest sterven, dat komt precies op hetzelfde neer."

De deur ging open en er trad een heer binnen, die de laatste woorden van den knaap gehoord had.

„Neen, Piet, dat is niet hetzelfde." Het was de hoofdonderwijzer. „Ik heb je hedenmorgen tevergeefs gezocht in je rij. Aan alle jongens heb ik gezegd, dat jij geen schuld hebt; niemand mag je met dat gezegde plagen en grieven. Weet je dan niet meer, hoe het gekomen is? Er stonden twee partijen tegenover elkaar. De kleine jongens van zeven jaar hadden jou getreiterd, gehoond, en je hebt hun een pak slaag gegeven. Dat zijn vechtpartijtjes onder de schooljongens, die hoogst af te keuren zijn, maar elken dag voorkomen. En Walter was een tenger, schriel jongske, dat niet mee had moeten doen."

Lang sprak hij hem toe; de onderwijzer werd in dit uur zijn vriend, hij behoedde dat jonge gemoed tegen verbittering; hij kende de edele snaren in dat heetbloedige hart; daarom had hij den kleinen Spanjool lief, en liefde is immers de beste leermeesteres.

„Ik zal nu toch maar geen matroos worden," zeide Piet, toen de onderwijzer bij het heengaan zijn kleine hand vasthield. „Want dan zou ik Spanje weerzien, en dat wil ik niet; het is niet goed; ik blijf in 't land mijner moeder."

„Als je de school doorloopen hebt, Piet, ga dan naar je stiefvader, die wordt reeds oud; help hem op het land, totdat je broertje groot geworden is. Al is je vader ook weinig spraakzaam en stil van aard, wees toch vriendelijk jegens hem, de eenzaamheid kweekt altijd ietwat zonderlinge menschen. Dan kan je toonen, dat je ook iets van je moeder hebt: toegevendheid, geduld en vergevensgezindheid!"

Thans was de knaap zoo opgeruimd van harte; nu had hij een doelwit. En toen hij naar de groote, holle kamer terugkeerde, kuste hij het portret zijner moeder zoo blijde, en toen lachte hij over de woorden op de lei en wischte dien hatelijken, wreeden zin uit:

„Dat 's jouw schuld!"

St. B.

Retraitenhuis „Loyola".

22—25 Mei: Berlicum, Veghel.
26—29 Mei: Dungen, St. Oedenrode.
2—5 Juni: Tilburg.
8—11 Juni: Werklieden uit verschillende plaatsen.
12—15 Juni: St. Rafaël.
17—20 Juni: Heeren Hanzebonders.
24—27 Juni: Heeren Middenstanders.

KERKBERICHTEN.

Geldend voor alle Parochies.

Maandag, Dinsdag en Woensdag zijn het Kruisdagen. Na de 1ste H. Mis wordt de Litanie van Alle Heiligen gezongen om Gods zegen af te smeeken over de vruchten der aarde.

Donderdag 25 Mei feestdag van 's Heeren Hemelvaart. Volle aflaat onder gewone voorwaarden voor de leden der H. Familie, der Gongregatie en van de Gedurige Aanbidding.

A.s. Vrijdag begint de Noveen ter voorbereiding tot het Hoogfeest van Pinksteren. Gedurende de Noveen dagelijks Lof met uitstelling in de Monstrans. Onder het Lof „Veni Creator" en Rozenhoedje volgens intentie van Z. H. den Paus tot bekeering der ongeloovigen opdat zij tot de eenheid der H. Kerk mogen terugkeeren.

De Paus heeft aan allen, die gedurende de negen dagen, het Hoogfeest van Pinksteren voorafgaande, tot deze intentie dagelijks eenige gebeden tot den H. Geest zullen richten, hetzij in 't openbaar, hetzij ieder voor zich — voor elken dag een aflaat verleend van zeven jaren en zeven quadragenen (7 × 40 dagen), en een vollen aflaat op een der dagen van de Noveen of in de Pinksterweek verleend, mits zij biechten en Communiceeren.

Parochie van St. Petrus te Boxtel.

ZONDAG 21 en DONDERDAG 25 Mei de H. Missen om 6, 8 en 10 uur. Na den middag om 3 uur het Lof en Rozenhoedje lied No. 59, half 4 Congregatie en Donderdag om 4 uur vergadering voor de leden der Derde Orde. Inkleeding der nieuwe leden en Professie.

Maandag, Dinsdag en Woensdag zijn het de Kruisdagen, dan zal onder de H. Missen de Litanie van Allerheiligen worden gebeden en na de H. Mis van 6 uur de plechtige Processie voor de vruchten der Aarde geschieden, de Prefekten der H. Familie worden verzocht daaraan deel te nemen.

Deze week de H. Missen om 6 uur half 8 en half 9.

MAANDAG 6 uur gez. dienst Marinus Voets, van het Gezelschap; half 8 lez. H. Mis Bijz. Intentie; half 9 gez. jgt. Elisabeth v. d. Akker-van Rooij; half 10 gezongen Huw. Mis.

DINSDAG 6 uur lez. H. Mis ter Eere van O. L. Vrouw lev. leden en weldoeners der Congregatie; half 8 lez H. Mis tot Bijz. Intentie; half 9 gef. gez. jgt. en H. Missen Martinus de Leeuw; half 10 gez. Huw. Mis.

WOENSDAG 6 uur lez. H. Mis Cornelia van Munster-van Oers; half 8 lez. mst. Martinus van Oers; half 9 gez. dienst den Heer Adrianus C. de Werd, te Best overleden.

VRIJDAG 6 uur lez. mst. Johan F. Marechal; half 8 lez. mst. Maria J. Pastoor; half 9 gef. gez. jgt. en H. Missen Mechtilda de Leeuw-v. d. Horst.

ZATERDAG 6 uur lez. H. Mis Martinus van Oers, lid Processie Boxtel-Kevelaer; half 8 lez. mst. Elisabeth van Erp-van Rooij; half 9 gez. jgt. Petrus H. de Werd.

Gedoopt: Antonetta, dochter van Franciscus Voskens-van Oss; Eduard, zoon van Henricus Smits-v. d. Bragt; Petrus, zoon van Cornelius van Gils-Meijs; Michael, zoon van Michael Maas-van Dijk.

Getrouwd: Henricus v. d. Loo-Snelders; Cornelius v. d. Biggelaar-Kerssemakers; Bernardus van den Brand-van den Bosch; Adrianus de Pooter-van der Heijden; Michael v. d. Braak-Bekkers; Henricus Schalkx-Winkenius.

Katechismus.
4e Lesweek.

1e leerjaar: Vraag 6: God, van wien alle goed voortkomt.

2e leerjaar: Vraag 14, 15, 16: De Allerheiligste Drieëenheid.

3e leerjaar: Vraag 20 tot en met 25: De Engelen.

4e leerjaar: Vraag 37 tot en met 52.

5e, 6e, 7e, 8e en 9e leerjaar: Vraag 46 tot en met 68.

Parochie van 't H. Hart van Jezus te Boxtel.

ZONDAG. H. Diensten om 7 en 8½ met onderrichting en om 10½ Hoogmis met preek.

Namiddag om 3 uur Lof met Rozenhoedje en daarna Congregatie.

Donderdag feestdag van 's Heeren Hemelvaart, geboden te vieren als Zondag.

Maandag, Dinsdag en Woensdag zijn het de kruisdagen — dan zal na elke gestelde H. Mis de Litanie van Allerheiligen worden gebeden voor het behoud van de vruchten der aarde.

Gedurende de negen dagen die het Pinksterfeest voorafgaan, zal het iederen avond om 6½ uur Lof zijn, waaronder het Rozenhoedje zal worden gebeden en het „Veni Creator" gezongen voor de terugkeer der afgedwaalde volkeren tot de ééne ware kerk van Christus. Zij die aan deze godvruchtige oefening deelnemen kunnen verdienen: iederen dag een aflaat van 7 jaren en 7 quadragenen en een vollen aflaat op het Pinksterfeest. Deze godvruchtige oefening zal a.s. Vrijdagavond om 6½ uur beginnen.

Woensdag zullen wij bereid zijn biecht te hooren voor en na de H. Missen en 's namiddag alleen van 7—8 uur.

MAANDAG om 7 uur lez. dienst voor Adrianus van de Pas als lid v. het Broederschap v. 't H. Hart, om 8 uur lez. maandst. voor Mej. Johanna Jurriens.

DINSDAG om 7 uur lez. dienst voor Johanna v. Dijk te Esch overleden, om 8 uur lez. maandst. voor mej Philomena v. Geldrop, om 10 uur Solemneele Huwelijkmis.

WOENSDAG om 7 uur Pl. zing. jaarg. voor den Z.E. Heer Hermanus Eras gewezen pastoor te Berkdijk, om 8 uur lez. maandst. voor Johanna Smulders.

VRIJDAG om 7 uur lez. dienst voor Marinus v. de Wetering als lid van 't Broederschap v. 't H. Hart, om 8 uur lez. jaarg. voor Gerardus v. Roosmalen.

ZATERDAG om 7 uur lez. maand. voor Johanna v. d. Nieuwenhuijzen, om 8 uur lez. jaarg. voor Henrica van Roosmalen-Peijnenburg.

Nog zullen deze week om 7 uur in het St. Ursulagesticht geschieden:

Maandag lez. dienst voor Gertrude Smeets.

Dinsdag lez. maandst. voor Wilhelmina v. Hooff.

Woensdag lez. dienst voor overledene ouders.

Vrijdag maandst. voor Leonardina v. Weert.

Zaterdag maandst. voor Martina Welvaerts.

Gehuwd: Marinus Poirters en Johanna Voets. — Hendricus Willems en Petronella Smulders.

Gedoopt: Wilhelmina d. v. C. Verberk-Lemaire. — Leonardina d. v J. v. Griensven-v. Griensven. — Wilhelmus z v. W. Jonkers-v. der Steen.

Parochie van de H. Willibrordus te Esch.

Nam. om 2 uur Katech., om 3 uur Lof.

Maand, Dinsd. en Woensdag Kruisdagen zal na de H. Mis de Litanie van Alleheiligen gezongen worden voor de vruchten der aarde.

Maandag om 8 uur Katech. voor de kleinen die zich voorbereiden voor de 1e H. Com. Dinsd. en Dond. voor de kinderen die de pl. H. Com. deden en die voor in 1923 zich daartoe voorbereiden. Woensd. en Vrijd. voor alle kleinen.

Dond. feestdag O. H. Hemelvaart geboden te vieren als Zondag.

Vrijd. begint de Novene voor 't Pinksterfeest. Op de dagen waarop geen Lof zal het Rozenhoedje gebeden worden na de H. Mis,

Dond. en Zaterd. Lof ter eere van de H. Maagd.

Zaterdag zullen de kinderen te biechten komen die in de 2 laatste jaren de pl. H Com. deden.

MAANDAG om 8 uur Huwelijksmis.

DINSDAG om 9 uur Huwelijksmis.

WOENSDAG Mdst. Henricus Konings.

VRIJDAG Mdst, Johanna van Dijk.

ZATERDAG Lez, Mis Gerardina Hoefnagels.

Parochie van den H. Lambertus te Gemonde

5de Zondag na Paschen.

Na den middag om 1½ katechismus, 2½ lof. Maandag, Dinsdag en Woensdag zijn de Kruisdagen, alsdan zal na de H. Mis van 7 uur de litanie van Allerheiligen gezongen worden om den zegen van God te verkrijgen over de vruchten der aarde.

Donderdag feestdag van Hemelvaart te vieren als Zondag. De kinderen, die gevormd worden zullen Dinsdag om half acht gezamelijk te communie gaan en kwart over tien uur wederom in de kerk zijn om gezamelijk te gaan naar Gestel.

MAANDAG 7 uur Z. mis Bijzondere intentie, om 7½ lez. mdst. voor Wilhelmus Korsten.

DINSDAG 7 uur Z. j. voor Arnoldus v. d. Oetelaar, om 9 uur Z. huwelijksmis.

WOENSDAG 7 uur Z. j. voor Joannes Schellekens, om 8 uur Z. huwelijksmis.

VRIJDAG 7 uur Z. j. voor Henricus Verhagen, om 7½ lez. mdst. Hendrina Cremer.

ZATERDAG 7 uur Z. j. Lamberdina hvr. van H. Verhagen, om 7½ lez. mdst. Adriana Habraken.

Gedoopt: Adriana Maria d. van Antonius v. d. Langenberg-v. Erp.

Parochie van St. Jans Onthoofding te Liempde.

ZONDAG 7 uur l. m. tot welzijn der parochie, 10 uur z. j. Andreas van Abeelen, 3 uur Lof, daarna jongenscongregatie.

Maandag, Dinsdag, en Woensdag, de Kruisdagen, daarom vóór de 1e mis de Litanie van Alle-heiligen gezongen.

MAANDAG, 7 uur z. m. vruchten der aarde: Loei-eind, half acht z. m. vruchten der aarde: Kerkeind

DINSDAG 7 uur z. m. vruchten der aarde: Hezelaar, half acht z.m. vruchten der aarde: Klein-Hoekje

WOENSDAG 7 uur z. m. vruchten der aarde: Vendelstraar, half acht z. m. vruchten der aarde: Koe-straat:

DONDERDAG, feestdag van 's-Heeren Hemelvaart, geboden te vieren als Zondag: 7 uur l. m. vruchten der aarde van wege de Koe-straat, 10 uur z. m. tot welzijn der parochie.

VRIJDAG 7 uur z. jg. WelEerw. Heer Christ. van Gerwen, half acht z. j.g. Joh. van Gerwen en Maria hvr.

ZATERDAG 7 uur z. j. Familie Joha. van Gerwen. half acht zingmndst. Arn. Joh. Schoenmakers.

ZONDAG 10 uur z. j. Joha. Jan van Lieshout.

30e Hendrica H. van Summeren † Best; Gertruda Lamb. van Oirschot † Gemonde.

Gedoopt: Maria P. H. d. van Piet de Rooij-v. Beerendonck.

Parochie v. d. H. Martinus te Olland.

De kerkelijke diensten gedurende de H. Missie zullen nader worden aangekondigd op de verschillende dagen.

Maandag z.j. voor Maria Verhagen.

Dinsdag z.j. voor Joanna Verhagen.

Woensdag Huwelijksmis.

Vrijdag l.m. voor den Zeereerw. Heer Jac. Wilh. Smits eersten pastoor onzer parochie.

Zaterdag z.mdst. voor Gerardina v. d. Mugheuvel.

Parochie va . Sint Petrus te Vught.

ZONDAG. Nam. 3 uur Lof, daarna Congregatie.

MAANDAG 7 uur gez. mdst. mevr. Diepen, 7¾ gel. jg. Lamb. Koesen. 10 plecht. gez. uitv. heer Paul G. M. Bos.

DINSDAG 7 uur gez. mdst. mevr. G. de Leijer, 7¾ gel. jg. Johanna Slenders, half 10 gez. Huwelijksmis.

WOENSDAG 7 uur gez. jg. mevr. Tervooren-v. Bergen, 7¾ gel. jg. Ev. v. Mensvoort, half 9 ook Vrijdag gez. zev. heer Paul Bos.

DONDERDAG Feestdag van O. H. Hemelvaart, geboden te vieren als Zondag. Nam. 3 uur Lof met plechtige Processie.

VRIJDAG 7 uur gel. mis Ca. Vugts (gez. H. Hart), 7¾ gel. jg. echtg. Ev. v. Mensvoort.

ZATERDAG 7 uur gel. jg. Joh. van Grinsven, 7¾ gel. jg. overl. fam. v. Mensvoort, 9 uur gez. huwelijksmis.

In de Gest. mdst. 1 echtg. J. v. d. Bosch, 1 M. Bezemer, 1 wed. G. v. Kasteren, 2 mevr. Hohman, 2 M. v. d. Steen, 1 wed. J. v. Aarle, 2 echtg. H. v. Hasselt, jg. A. Verhallen, echtg. S. v. Boxtel-v. d. Sande, Cornelis v. Bergen, echtg. C. v. Bergen, 1 overl. fam. W. den Otter, 1 mevr. v. d. Pol, 1 wed. P. Verhagen.

Maandag, Dinsdag en Woensdag wordt na de Mis van 7 uur de Litanie van alle heiligen gezongen voor de vruchten der aarde.

Degenen, die gedurende 9 dagen, welke het Pinksterfeest voorafgaan, eenige bijzondere gebeden tot den H. Geest richten, kunnen op eenen dag naar keuze of op 't Pinksterfeest of onder het Octaaf onder de gewone voorwaarden een vollen aflaat verdienen.

Dinsdag om 7 uur Lof en Zaterdag om 7 uur Rozenkrans.

De kinderen, die met 1 Mei 11 jaren zijn geworden, worden in de scholen opgeschreven voor de plechtige Communie van het volgend jaar. Zij brengen mede een briefje waarop geschreven zijn naam en voornaam, jaar en dag en plaats van geboorte, tevens straat en huisnummer.

Voortaan nemen zij plaats op de bankjes voor de klepstoelen en communiceeren onder de mis van 7 uur den 2den Zondag van elke maand. De kinderen na de plechtige Communie den 3den Zondag van elke maand.

Huw.: Petrus J. v. Dun en Helena H. v. d. Waardenburg III. — Hendrikus v. d. Ven en Theresia v. d. Sande III. — Antoon Rutten en Maria v. d. Akker III. — Marinus Cranenburg en Huberdina Schapendonk III. — Henricus A. Schellekens en Gerdina v. Stokkum III. — Cornelis W. v. Pinksteren en Adriana M. v. d. Heuvel II. — Antonius A. V. de Jong en Josephina W. W. Baudoin I. — Wilhelmus M. de Kort en Theodora V. M. Nivard I. — Hermanus P. M. Bettonville en Agatta W. Vink I. — Joannes G. H. Dankers en Maria Counette I. — Bernardus Beks en Gertruda A. H. v. d. Plas I.

Gedoopt: Antonius C. z, van Martinus v. d, Bruggen en Anna Verspeek. — Johanna G,, d. v. Theodorus W. v. Esch en Antonia Schoppema. — Joannes A. z. v. Joannes Meulenbroek en Adriana van Houtum. — Wilhelmus z. v. Wilhelmus Voets en Huberdina v. d. Ven. — Cornelia M. d. v. Cornelis van Pelt en Wilhelmina van Dijk.

Overl.: Paul G. M. Bos.

Giftenlijst voor de Missie Boxtel.

Vorige opgave	f 9490 72
Van N. N. door bem. van Pastoor Eras: uit dankbaarheid	„ 2.50
Bij gelegenheid van een Intronisatie in de Frans Staalstraat door kap. v. d. Ven	„ 1.—

Tentoonstelling Missie Naai-kring Boxtel.

Het Bestuur heeft vastgesteld, dat deze Tentoonstelling zal geopend worden op den Feestdag van den H. Petrus en Paulus, Donderdag 29 Juni en zal duren tot en met Woensdag 5 Juli.

Missie-comité Liempde.

Vorige opgave	f 1825.99⁵
Bus openbare school	- 5.—
Overschot mis Koestraat	f 0.67⁵

Agenda der R. K. Vereenigingen te Boxtel.

Zondag 21 Mei, Spaarkas zaal A half 12.

Kolenbond zaal B half 12.

Woensdag 24 Mei half 8 vergadering van den Vrijw. Landstorm en de jongelingen van de lichting 1924 en 1925.

Betaling contr. Bouwvakarb. van half 5 tot half 7 zaal A.

Bibliotheek van 7 tot 8 zaal A.

Zondag 28 Mei, verg. veeverzekering zaal B half 6.

Algemeene Berichten.

Boxtel St. Petrus Kindsheid.

De kinderen, die de optocht van de kindsheid willen meemaken, moeten zich morgen daarvoor aanmelden in de Vincentiuskamer en wel na de 2de Mis tot 10 uur na de laatste H. Mis tot kwart over twaalf en na het Lof tot 6 uur.

Kinderen beneden de 5 jaar worden niet aangenomen.

—

Landstorm te Boxtel.

A. S. WOENSDAGAVOND OM HALF 8, zal in het R. K. vereenigingslokaal op den Burgakker eene vergadering worden gehouden, waarop met dezen uitgenodigd worden de jongelingen van de lichting 1924 en 1925, met hunne ouders of voogden.

In deze vergadering wordt het groote nut der vooroefeningen besproken.

Voor lichting 1924 begint de oefening 1 Juni, voor lichting 1925 begint de oefening 1 Januari a.s.

In deze vergadering worden tevens de diploma's uitgereikt aan diegenen, die voor het examen van den landstorm geslaagd zijn:

Van de 25 deelnemers zijn er 23 geslaagd, nl.:

J. Keunen, M. Valks, M. van Rooy, Th. Verhoeven, C. v. Aarle, C. J. v. d. Horst, A. J. van Beek, W. v. d. Pasch, J. J. v. Tricht, H. Hazenberg, C. de Bie, C. Langenberg, H. Nouwens, C. v. d. Meiden, H. de Koning, P. Tran, W. Langenberg, A. L. van Oorschot, L. F. v. Oirschot, L. W. Baayens, L. v. d. Steen, J. Schoenmakers en E. W. van Liempt.

De Heeren instructeurs hebben in Boxtel prachtig werk geleverd! Hiervoor zij hun een welverdiende hulde gebracht! Ook den geslaagden moeten wij van harte feliciteeren met het behaalde diploma.

Mogen de jongelingen van de lichtingen 1924 en '25 het groote nut der vooroefeningen inzien, en daarom verzuime niemand van hen de vergadering van a.s. Woensdag bij te wonen.

W. VAN DE VEN, Kapelaan.

Licht op. (Zomertijd)

19/20 Mei	9.21	n.m,	—4.29	v.m
20/21 „	9.24	„	—4.28	„
21/22 „	9.25	„	—4.27	„
22/23 „	9.27	„	—4.26	„
23/24 „	9.29	„	—4.24	„
24/25 „	9.31	„	—4.23	„
25/26 „	9.33	„	—4.22	„
26/27 „	9.35	„	—4.20	„
27/28 „	9.36	„	—4.18	„
28/29 „	9.38	„	—4.16	„

Van hier en elders.

Op 29 Juni a.s. wordt Mgr. J. Smit te Deventer tot bisschop gewijd.

—

De conferentie van Genua loopt ten einde, en zal in 't klein doorgezet worden in den Haag.

—

Amerika doet niet mee aan de Haagsche conferentie.

—

De stemming voor de IIe kamer is bepaald op 5 Juli.

—

Op 1 Juni begint te Rome het internationaal missiecongres.

—

Het goederenvervoer in Duitschland wordt per 1 Juni met 25 pCt. verhoogd.

---

op zijn wenk spoedig tot hem kwam.

„Bewijs mij den dienst, kameraad," sprak hij, „dit schrijven aan de gravin Lucia Polleno te bezorgen. Schrijf onder het adres dat ik haar mijn laatsten groet zend voor den afmarsch, en dat ik mijn brief niet heb kunnen eindigen, omdat de trom mij onder de wapens riep." De zouaaf nam den brief en beloofde dien aan het adres te zullen bezorgen.

Op dit oogenblik klonk het commando. De compagnieën stonden als beelden. De beide kapiteins met de overige officieren der compagnieën waren voor het front getreden. De sergeant-majoors rapporteerden en de kapiteins berichtten dat zij tot den afmarsch gereed waren. De overste Allet trad aan de spits der aanwezige officieren, alles scherp monsterend, door de rijen der zouaven, op wier rechtervleugel zich de muziek van het regiment had geposteerd, terwijl aan den linkervleugel zich de kleine trein der beide compagnieën bevond.

„Mijne heeren," sprak de overste Allet tot de officieren, „laat ons de vertrekkenden uitgeleide doen tot aan de Ponte Molle. Voorwaarts en God geleide u!"

De muziek speelde de Pius-hymne en met vasten tred gingen de compagnieën over het St. Pietersplein naar de Porta Angelica. Toen zij het Vaticaan in het oog kregen, ontdekten zij aan een der vensters een grijsaard, wiens trekken hen al te zeer bekend en dierbaar waren. Zware kommer scheen op dat steeds zoo vriendelijk gelaat uitgedrukt. Het waren immers zijne zonen, die daar wegtrokken en een strijd gingen aannemen op leven en dood voor hem, die zoo gaarne een vorst des vredes zou geweest zijn. Zij trokken uit tegen zijne zonen, voor wie hij, hoezeer zij ook bedrogen waren, de armen geopend hield om ze aan zijn vaderhart te drukken.

Een onbeschrijfelijk gejubel verhief zich uit de rijen der aftrekkende krijgers, toen zij den grijzen Paus bemerkten. De kolpaks vlogen op de spitsen der bajonetten en uit het diepste des harten klom een kreet op tot den van smart verteerden grijsaard:

„Evviva Pio nono! Evviva il Papa Ré! Santissimo Padre, la benedizione!"

En de grijsaard aan het venster verhief handen en oogen ten hemel en zegende zijne getrouwe scharen.

Een nachtelijk avontuur.

Toen de pauselijke zouaven het St. Pietersplein verlieten, ontmoette hen aan de porta San Angelo graaf Morigno, die op weg was naar Trastevere, waar een bode met gewichtige depeches hem wachtte. Hij kon zich het genoegen niet ontzeggen de hem voorbij trekkende troepen met een verachtenden blik te monsteren, wat zelfs de aandacht der zouaven trok, en toen een hunner vrij luid de woorden: „grijze schurk" deed hooren, achtte hij den tijd nog niet gekomen om met zijne trouweloosheid te pralen. Hij verwijderde zich haastig en gat zijn gelaat diens gewone uitdrukking terug.

In het huis van Teresa vond de graaf een knaap van omstreeks vijftien jaren. Niet zonder wantrouwen bezag Morigno dezen nauwelijks de kinderschoenen ontwassen bode, die van zijn kant den onderzoekenden blik des graven rustig doorstond. Zijne kleeding was zeer gehavend en zijn gelaat duidde een vroeg rijpen schelm aan. Hij was niet leelijk, maar als hij sprak, placht hij de tanden gesloten te houden en de bovenlip op te trekken, en dit gaf zijn gelaat een uitdrukking van wildheid en grimmigheid. Deze omstandigheid zoomede de in weerwil zijner jeugd niet te beteugelen wildheid zijns karakters hadden hem in zijne woonplaats den bijnaam van „woedende wolf" doen verwerven en hij spande alle pogingen in om dien met eere te dragen. Daarbij wist hij zich met zijne natuurlijke sluwheid uit alle moeielijkheden te redden. Was ook iedereen er van overtuigd dat geen schelmenstuk werd gepleegd, waaraan hij niet medeplichtig was, het gelukte bijna nooit hem daar van te overtuigen, en mocht men daarin al slagen, dan had hij steeds uitvluchten bij de hand, die hem tegen ernstige gevolgen beschermden. Onder dergelijke omstandigheden was de knaap een juweel voor revolutionaire bodendiensten.

De graaf had intusschen de eer nog niet gehad kennis met hem te maken, daar de knaap nog niet in de qualiteit van bode te Rome geweest was. Hij bewoonde een dorp nabij Orvieto en was geitenhoeder van beroep. Als zoodanig kende hij alle wegen en gaten van dat gedeelte der grenzen en werd hoofdzakelijk gebruikt om mondelinge boodschappen of brieven heen en weder over de grenzen te brengen. Voor ditmaal had men een sluwen bode naar Rome noodig, en de keus was op den woedenden wolf gevallen, omdat men hoopte dat reeds zijne jeugd hem beschermen zou tegen eventueele vermoedens van de politie.

De graaf beschouwde, zooals wij zeiden, den knaap van het hoofd tot de voeten, en deze stond dit onderzoek rustig door.

„Hebt gij mij iets gewichtigs te zeggen?" vroeg hij.

„Ik moet Uwe Excellentie dit papier overhandigen."

Met deze woorden haalde hij uit een gescheurden doek, dien hij bij wijze van gordel om het lijf geslagen had, eenige papieren cigaretten te voorschijn en bood die den graaf aan. Deze maakte de plaats nat, waar het dekblad met gom was vastgemaakt en vouwde toen de cigaretten voorzichtig uiteen. Het binnenste des papiers was met letters en cijfers beschreven, waarvan den graaf de ontcijfering na eenig nadenken gelukte.

„Weet gij wat dit beduidt?" vroeg de graaf, hem het beschrevene papier voor de oogen houdende.

„Ja, mijnheer, want ik had in last de cigarette aan te steken en te rooken, wanneer ik mij bespied mocht gelooven, en dan moest ik mondelings mijne boodschap overbrengen."

„Gij zult ook wel meer weten dan in deze korte aanteekeningen staat. Laat hooren!"

Dit zeggende stak de graaf een sigaar aan, zette zich op een stoel neder, terwijl de jongen voor hem stond en zijn havelooze hoed door de handen draaide.

Het aantal werkloozen in Denemarken bedraagt 60 000

—

In Griekenland is een nieuw kabinet gevormd.

—

Duitschland heeft weer 50 millioen goudmark schadevergoeding betaald.

—

Minister van Karnebeek is weer terug van de conferentie.

—

Het nieuw R. K. Staatsprogram is vastgesteld.

—

Mr. I. A. Swane, wordt candidaat gesteld door de N. K. P. en neemt ontslag als lid der R. K. Kiesvereeniging.

—

Onze Tweede Kamer heeft de landbouw-ongevallenwet aangenomen en is thans op vacantie.

Snippertjes.

De katholieke pers.

De vorst-Bisschop van Breslau, mgr. dr. Adolf Bertram, spoorde in een vastenbrief de katholieken van zijn bisdom aan, zich te wapenen voor den strijd tegen het moderne ongeloof, apologetische leergangen te volgen, jeugdvereenigingen, vrouwenbonden te bevorderen en vooral hun plicht te doen jegens de katholieke pers.

„Hebt gij steeds, aldus in het herderlijk schrijven, de hooge taak welke de katholieke pers vervult naar waarde weten te schatten? Zegenrijk is haar invloed op het volksleven; zij verdedigt de rechten der kerk.

In steeds nieuwe vormen komen de oude aanvallen tegen katholicisme en kerk terug. De katholieke pers moet steeds ter verdediging paraat zijn. Dat is voor ons van bijzondere beteekenis in dezen rusteloozen geestelijken strijd die om ons heen gevoerd wordt. Of is het u om het even, welke gedachten over Christus en kerk, zeden en opvoeding, school en familie, in ons land verspreid worden? De trouw jegens de katholieke pers is dus een plicht, een plicht van ieder Katholiek die zijn geloof belijdt."

—

De Hervorming van Luther.

Een dame reisde met twee dominees. Dezen begonnen al spoedig te spotten met den katholieken godsdienst en de hervorming op te hemelen. De dame, die lang het stilzwijgen bewaarde zeide eindelijk lachende: „Ik moet bekennen, mijne heeren, dat u eene bewonderenswaardige hervorming hebt teweeggebracht: u hebt de Vasten, de H. Mis, de Biecht en het Vagevuur afgeschaft; ziet de hel nu nog weg te krijgen en ik ben van de uwen."

—

Kort van stof.

Een onderwijzer, die zijn ambt wilde neerleggen, vroeg ontslag op de volgende wijze:

„Mijn vriendelijk verzoek is, dat ik mag ophouden te zijn

Weledele Zeergeleerde Heeren

Uw onderdanige dienaar A. L.

—

Strop!

— Waarom huil je zoo, Jan?

— Ik had een sigaar uit het kistje genomen en rookte — en toen kwam papa en....

— Heb je slaag gehad?

— Neen, ik moest de heele sigaar oprooken!

—

Tooneelspeelster: Als ik speel, vergeet ik alles om mij heen, ik zie slechts mijn rol — het publiek verdwijnt geheel.

Vriend: Dat kan ik het publiek niet kwalijk nemen.

—

Onder de pantoffel.

Echtgenoot, (zijn testament makend) ..... en dat is mijn eerste en laatste wil!

—

Niet droog.

— Zoo, studeert u in de philosophie? Dat is zeker een droge studie?

— Oh neen; er wordt evenveel bij gedronken als bij de andere faculteiten.

FIRMA

J. D. C. STEENBERG

UTRECHT

Advertentie- en Reclame Bureau

KROMME NIEUWEGRACHT 21

Telefoon 2069

Erkend door de Vereen. Nederl. Dagbladpers en Periodieke Pers

Plaatst advertenties in alle binnen- en buitenlandsche Bladen, Periodieken, Tijdschriften en Vakbladen tegen de meestbillijke voorwaarden

Agent voor 's BOSCH en omstr.

H. DELMEE, St. Christoffelstraat 24

De waard „in het gouden Lammetje"

In de Zwabische stad met korten naam en hoogen munstertoren (Ulm) hield de waard K. zijn herberg „In 't gouden Lammetje." Destijds had de vereeniging voor oudheidkunde een vergadering in de stad en uit alle streken waren zóóveel vreemdelingen gekomen, dat er gebrek aan behoorlijk nachtverblijf was. Nu kwam ook de vroolijke hertog M. van de aangrenzende landstreek aan en het heerschap vond in de eerste logementen overal alles bezet. Zoo werd hem dus het „Lammetje" aanbevolen, waar hij een, zij het ook bescheiden, dan toch zindelijke kamer kon krijgen met mooi uitzicht op de Donau voor het uitwendige, en voor het inwendige een goede keuken en kelder.

De hoogle gast begaf zich dus op weg, en daar het al laat in den avond was, besloot hij het „Lammetje" op te zoeken. Bij het binnentreden werd hij door den waard in hemdsmouwen allervriendelijkst begroet met de woorden: „Ge kunt zeker nergens anders onder dak komen, anders kwaamt ge wel niet bij mij." — „Zoo is 't," antwoordde vroolijk gestemd de hertog, „Ik heb last gegeven, mijn koffer hierheen te brengen, als ik ten minste hier blijven kan." — „Ja wel," sprak de waard, „ge staat me wel aan, en ofschoon ik de kamer al wel tienmaal had kunnen vergeven, zoo dacht ik maar bij me zelven, er komt nog wel wat beters." — De hertog meende: „Het spreekwoord zegt echter, wie het onderste uit de kan wil hebben, dien valt het deksel op den neus." — „Met spreuken houd ik mij niet op," antwoordde de waard, „ik zie mijn menschen aan. — Wat wenscht u te drinken, mijnheer?" — „Een flesch Campagne!" — „Drommels, ge moet vandaag goede zaken gemaakt hebben, om 's avonds klokke tien Champagne te pooien!" — De hertog lachte hartelijk om die onbeschoftheid, maar stond verstomd, toen de waard de Champagne opdiende met twee glazen.

„Waartoe twee glazen?" vroeg de hertog. — „Wel ik pooi mee," antwoordde de waard, „want ik heb vandaag ook goede zaken gemaakt, dus gooi nu maar eens een glas van dien rommel vol." — „Welaan, 't is mij goed," sprak de hertog. De flesch werd ontkurkt en voortdurend levendiger werd het gesprek, dat door niemand gestoord werd, daar waard en gast de eenige plakkers in het vertrek waren. 't Was eenige minuten over elven, als de deur open ging en een neger een zwaren koffer naar binnen droeg. De waard verschrok vreeselijk, doch bedaarde al spoedig, toen de zoon van Afrika op den hertog toetrad en vroeg: „Hoogheid, waar wilt u den koffer hebben?" „Dat zal de waard wel zeggen," was het antwoord. „Wat? Hoogheid?" riep de nog altijd verbaasde waard. „Nu ja, blijf bedaard, ik ben hertog M. van B. Maar dat moet ons onderhoud niet storen. Wijs den man met mijn reisgoed mijn kamer maar en geef hem wat avondeten." — Bliksem en donders, ik in hemdsmouwen en u een Hoogheid. Vrouw, kom eens hier, ik kan de schande alleen niet dragen, help me!" — „Ge hebt me bij het drinken niet geroepen, draag nu de schande ook maar alleen!" — „Nu, maar geef dan ten minste wat aan den moor. Neem mij niet kwalijk, Hoogheid, wat vreet de kerel?" De gast lachte en antwoordde: „Geef hem maar vleesch en salade en wat wijn, en hij zal wel niets overlaten. Doch kom, wij zullen nog wat blijven praten." De klok van den ouden munster kondigde met twaalf slagen het middernachtelijk uur aan, en weer gaat de deur van de gelagkamer open, en nu nadert, met zwaren tred, niet een zwart-geborene, maar een blanke van de hooge Zwabische politie. Zelfs de knecht aan het achterste tafeltje verschrok bij de verschijning in ambtelijke houding, welke lijnrecht op den waard en zijn gast toetrad met de woorden: „Hoort eens, heeren, het heeft twaalf geslagen en dus is het over het politie-uur." De herbergier, uit zijn humeur, wijl zulk een voorname gast gestoord werd, antwoordde op bedaarden, maar ernstigen toon: „Luister jij nu eens, die daar is een koninklijke Hoogheid — en ik ben de kastelein, wij kennen mekaar, en dat die knecht daarachter geen gast is, dat kun je hem ook wel aanzien. Dus rechtsomkeer."

En de politie ging gerustgesteld heen. Hertog M. van B. maakte zich echter nog lang vroolijk over den ongelikten waard „in het gouden Lammetje." St. B.

Het meisje met één talent.

Hè, ik wou, dat ik een millioen dollars bezat!" zuchtte Marion.

Haar vader keek van zijne courant op in het lieve, blozende gelaat en legde het dagblad neer.

„En wat zou je doen, als je een millioen rijk waart?"

„Ik heb gelezen van miss Helena Gould, wat al goed zij gedaan heeft. Ik zou een groot weeshuis laten bouwen en daarin arme kinderen doen opvoeden," gaf zij ten antwoord.

„Marion, hebt ge ooit de gelijkenis van de tien talenten gelezen?"

„Ja, vader."

„Wie deed het meeste goed?"

„Die de meeste talenten had ontvangen, natuurlijk. Hij kon er trouwens iets mee doen," hernam Marion.

„En wat deed de man, die slechts één talent ontving?"

„Hij begroef het."

„Zóó gaat het heden ten dage nog. Menschen met geld doen het meeste goed. Velen hunner hebben zich edel gehouden. Maar de menschen met één talent kijken werkeloos toe en laten hun eigen talent verroesten," zeide haar vader ernstig.

Marion was zestien jaar en een ernstig, nadenkend meisje. „U bedoelt?...." begon zij en bleef toen steken.

„Juist wat ik zeg, Marion. Ge wenscht een millioen dollars te bezitten. Als gij ze hadt, zoudt ge arme kinderen opvoeden. Gisteren avond bracht juffrouw Brewster de japon van uwe moeder thuis. Gij zat in de voorkamer piano te spelen. De kleine Mamie sloop naar de deur en dronk gretig elke noot als 't ware in. Hare arme moeder zuchtte en verlangde in staat te zijn, pianolessen voor het kind te bekostigen. Gij hebt zes jaar lang muziekonderwijs van de beste leermeesters ontvangen. Verbergt ge uw talent niet, Marion?"

„Dat heb ik gedaan, papa, maar ik zal het nog dezen dag opgraven," antwoordde zij. Zij klopte hem minzaam op z'n schouder en verliet het vertrek.

Juffrouw Brewster zat aan hare naaimachine, en Mamie zat vóór haar, de kleine handjes bewegende alsof zij piano speelde. Er werd zacht op de deur getikt en juffrouw Brewster keek op. „Kom maar binnen, miss Marion. Mamie, geef miss Marion dien stoel. Zij heeft al dien tijd de tafel tot piano gebruikt, sedert zij u gisterenavond hoorde spelen."

„Houdt ze van muziek?"

„O ja. Zij kan een weinig op het gehoor af spelen, doch kent nog geen noot," gaf de moeder ten antwoord, en toen hoorde Marion een zachten zucht.

„Wilt ge mij haar les laten geven?" vroeg Marion.

„Dat zou ik gaarne doen, miss Marion, maar ik kan het geld daartoe niet missen."

„O, maar zóó bedoel ik het niet. Ik wensch haar kosteloos les te geven," riep Marion. „Ik heb zes jaar lang muziek gestudeerd en geloof wel haar te kunnen onderwijzen."

De tranen schoten de weduwe in de oogen. „U hebt er geen begrip van, welk een groote weldaad dat voor ons is, miss Marion. Ik zal heel graag Mamie van deze gelegenheid laten profiteeren en God zal er u voor zegenen. Ik kan u niet genoeg bedanken. Mamie, hoor je het wel? Miss Marion zal je voortaan les geven."

Marion maakte zich gauw uit de voeten. Dankbetuigingen brachten haar altijd in verlegenheid. Weldra zag zij nochtans in, dat haar liefdedienst haar opoffering zou kosten. Zij kon niet meer zoo dikwijls met hare vriendinnetjes wandelen. Somtijds gevoelde zij zich niet wel; maar zij hield vol, en de kleine Mamie leerde opperbest.

Marion's vriendinnetjes waren verwonderd, dat zij Mamie les gat, te meer, daar zij wisten, dat Marion's vader den financieelen steun zijner dochter geenszins behoefde.

Eindelijk kwam Stella Lawton, de boezemvriendin van Marion, achter het geheim door het kleine naaistertje. Zij vertelde dit aan de andere meisjes. „En Marion zeide ons nooit een woord, hoe ze haren vrijen tijd besteedde."

Toen ze Marion daarover onderhielden, deelde deze doodbedaard het gesprek mede, hetwelk zij met haren vader had gehad.

„Ik ben benieuwd te weten, wat *ik* zou kunnen doen. Ik weet zelfs niet eens, waarin mijn één talent bestaat!" zuchtte Stella.

„Gij zijt goed thuis in de welsprekendheid, Stella, Granny Wilson zou zeer blijde zijn, als ge haar van tijd tot tijd iets kwaamt voorlezen. Uw uitspraak is zoo duidelijk, dat zij u wel zou verstaan. Ge ziet, sedert vader mijne oogen geopend heeft, vind ik overal gelegenheden, welke ik voorheen niet opmerkte," antwoordde Marion.

„En wat kan *ik* doen?" vroeg Bessie Morris.

Marion dacht even na. „Toen ik verleden winter longontsteking had, zei moeder, dat ze volkomen gerust kon wezen, als gij bij mij waart. Gij zoudt op het kleintje van juffrouw Baker kunnen passen."

Bessie lachte luidkeels. „Daar heb ik ook al eens over gedacht. Ik heb verleden nacht daar gewaakt."

Marions vader kwam de poort door en liep regelrecht de laan in naar de meisjes.

„Wel, eksters, waarover hebt ge 't zoo druk?"

Zij vertelden het hem.

„Ik heb nog geen beslissing genomen, mijnheer Blair. Wat kan *ik* doen?" vroeg Grace Russel.

„Wanneer ik zoo'n mooie stem had als gij, zou *ik* wel weten wat te doen, Grace. De kinderen uit het weeshuis hebben zangonderricht noodig en elk eenzaam huis zou er van opvroolijken, als gij er een aardig liedje zongt. Er zijn verscheidene plaatsen, waar een schoone stem nut kan doen. Moeder roept mij, ik moet gaan; doch laat me dit nog zeggen, beste meisjes, dat gij, zóó doende, schoven verzamelt voor den grooten oogst. Elke goede daad of vriendelijk woord, of, ik mag wel zeggen, elk talent ten beste gegeven, verheft uw eigen hart en dat van anderen dichter tot God," zeide hij met zachte stem. St. B.

Adverteert in „Ons Kerkklokje"

Advertentiën

Getrouwd:

ADRIAAN B. M. DE POORTER

EN

GERARDA M. M. VAN DER HEIJDEN

die, mede namens wederzijdsche familie, hun dank betuigen voor de vele blijken van belangstelling bij hun huwelijk ondervonden.

BOXTEL, 17 Mei 1922.

Ter overname

een aandeel der Hanzebank, groot vijftig gulden, voor de helft.

Brieven franco aan het Bureau van „Ons Kerkklokje".

Heden noteer ik voor:

	Per 100 K.G.
Maismeel (mixed)	f 10.00
Nieuwe kleine **Kippenmais** (La Plata)	f 12.20
Lijnmeel	- 18.00
Gerstemeel	- 12.60
Haver, gezuiverd.	- 13.00
Rogge Zemelen	- 9.50
Voerbloem	- 13.00
Tarwegries	- 11 50
Gem. kippenvoer	- 13.00

Voor goede kwaliteit ROGGE betaal ik f 13.80 per 100 KG.

Aanbevelend

P. J. ROBBEN

Stoommolen

BOXTEL

Henri van der Velden & Co.

Stationstraat — BOXTEL.

Tarwebloem	per pond	13 ct.
	» zak	f 10.50
Havermout	» pond	13 ct.
	» zak	f 11.—
Rijst (kleine)	» pond	10 ct.
	p. 100 pond	f 9.—
Rijst (grove)	per pond	12 ct.
	p. 100 pond	f 10.50
Vermicelli	p. pond	25 ct.
Witte Boonen	» »	12 ct.
Pruimen (prachtige)	» »	30 ct.
Schijfappel	» »	70 ct.
Griesmeel (tarwe)	» »	18 ct.
Rozijnen (groote)	» »	60 ct.
Gruttenmeel	» »	13 ct.
Aardappelmeel	» pakje	12 ct.
Sago	» rol	25 ct.

KOFFIE, goedsmakend

per pond vanaf 45 ct.

THEE, goedsmakend

per ons vanaf 12 ct,

ROOMBOTER met Rijksmerk

slechts f 2.15 per Kilo.

Volvette Puike Goudsche Kaas

per pond 55 ct.

PUBLIEKE VERKOOPINGEN

TE HOUDEN DOOR

NOTARIS NIEMANN

TE BOXTEL.

Op *Woensdag 24 Mei* om *4 uur* bij A. D. Notten te Brukelen voor den heer Adr. Wagenaars. **Toeslag.**

Onder Boxtel.

Koop 1. *Landbouwerswoning* en *Woning, Schuur* enz. *Erf, Bouw-* en *Weiland* ter plaatse Tongersche Heide Sectie I Nos 1823, 1822, 895 en 894 groot 2 52.00 H.A.

Koop 2. *Bouwland* ter plaatse Tongersche Heide Sectie I No 1196 en Z. gedeelten van Sectie I Nos 1197, 1198, 1199 en 828, groot ± 1 H.A.

Koop 3. *Bouwland* de Krommen Akker ter plaatse Klein Vierdel Sectie I No 545 groot 22,90 Aren.

Koop 4. *Bouwland* de Groote Akker ter plaatse Klein Vierdel. N. Deel van Sectie I No 483.

Koop 5. *Bouwland* de Vinkenberg en Gr. Akker ter pl. als voor. Sectie I No 491 en Z. deel van Sectie I No 483.

Koop 6. *Massa* koopen 4 en 5 (3,09.90 H.A.)

Koop 7. *Massa.* Koopen 1 - 5. (± 6,83.00 H.A.)

Koop 8. *Bouwland* ter plaatse Klein Vierdel, Sectie I Nos 464 en 465 groot 70.00 Aren.

Koop 9. *Bouwland* ter plaatse als voor Sectie I No 466 groot 32,90 Aren.

Koop 10 *Bouwland* ter plaatse als voor Sectie I Nos 468 en 469 groot 59.00 Aren.

Koop 11. *Massa* koopen 8, 9 en 10 (1,61.90).

Koop 12. *Massa* koopen 1—10 (± 8,45.00 H.A.)

Koop 13. *Bouwland* ter plaatse de Reinen Sectie F No 836 groot 1,55.30 H.A.

Koop 14. *Bouwland* en *Weiland* aan de Nieuwstraat op den Haagakker Sectie D No 2186 groot 63,60 Aren.

Overnemen de boomen voor f 100.

Koop 15. *Hakhout* ter plaatse de Bunders Sectie F No 581 groot 63.30 Aren.

Aanvaarding Koopen 1, 2, 3, 4, 5, 8, 9 en 10 op gebr. tijpstippen in 1923.

Koop 13 oogst 1922.

Koop 14 weil. 1 Nov. en bouwl. oogstst. 1922. Koop 15 na betaling.

Lasten vanaf 1 Januari 1922.

Betaling 24 Augustus 1922.

Staande als volgt:

Koop	Slagen	Stand	
1	30		f 5200.—
2	50		- 700.—
3	5		- 265.—
4	5		- 325.—
5	10		- 350.—
6	5	f 625	
7	140	- 6800	
8	5	- 125	
9	3	- 125	
10	4	- 200	
11	7		- 455.—
12	158	- 7290	
13	2		- 420.—
14	20		- 840.—
15	5		- 140.—

Op *Donderdag 1 Juni 1922* ten *10 uur* v.m. bij Frans v. Hoorn te Liempde. **Erfhuis.**

Een verplaatsbare Stal (lang 5 M.) een Geit, Kippen met Haan, Kloeken met Kuikens, Kasten, Stoelen, Tafels, Schenkkast met Opstand, Trapnaaimachine, Kachel, Klok, Bedden en beddegoed, Manufacturen. Kruiwagen, Landbouwgereedschappen, Vischtuigen, Potten, Pannen, Glas- en Aardewerk, Hooi, Stroo, Aardappelen, Haver, Brandhout, Mutsaard, enz.

Leest:

Katholiek en Socialist

Billijk koopt U

bij mij zwarte en witte Keukenfornuizen met Bloemendécor, Emaille, Waschfornuizen, Waschmachines met wringers.

Kwaliteiten gegarandeerd

Steeds flinke sorteering

Aanbevelend,

P. HEESTERS, IJzerhandel, Haaren.

„Heden morgen te twee uur zijn zij de grenzen overgetrokken."

„Wie? De Roodhemden?"

De knaap knikte toestemmend.

„Zijn er veel?"

„Slechts een paar honderd, maar over de grenzen wemelt het. Die komen later."

„Is Garibaldi bij hen?"

„Neen, die komt ook nog."

„En zijn zoon?"

„Ook deze niet. Enrico Cairoli voert hen aan."

„En wat hebben zij gedaan?"

„Zij zijn in de dorpen gegaan en hebben vee gehaald, gekookt en gebraden. O, het was een vroolijk leven! En zij hebben posten uitgezet, opdat zij niet overvallen zouden worden. Tegen zonsopgang ging het op eens los. Zij bliezen den hoorn en alles woelde door elkander en buiten het dorp hoorde men schieten. Maar toen wij aankwamen, was alles reeds gedaan. De karabiniers gingen op den loop."

„Waren er veel?" vroeg de graaf begeerig.

„Neen, slechts zeven."

„Dus slechts een patrouille," mompelde de graaf teleurgesteld, daar hij geloofde dat de vrijbuiters reeds een zegepraal over een deel der Pauselijke troepen behaald hadden, terwijl er nu blijkbaar slechts alarm gewaakt was. Mogelijk, dacht hij, was het gerucht van den inval reeds tot Orvieto doorgedrongen en heeft men vandaar patrouilles uitgezonden om de sterkte des vijands te onderzoeken. Misschien zelfs was de geheele ontmoeting slechts eene toevallige, daar de kleine bezettingen der grenssteden dagelijks dergelijke patrouilles naar de grenzen zonden.

„Wat geschiedde verder?"

„De commandant der vrijscharen zocht een geschikten bode naar Rome, en daar ik mij in de nabijheid bevond, werd ik geroepen en met deze zending belast. Toen ik te Orvieto aankwam, was alles reeds in opschudding."

„Hebben de inwoners demonstraties gemaakt, de driekleurige vlag uitgestoken?"

„Neen, mijnheer de Pauselijken hebben het station van den spoorweg bezet en de toegangen gebarricadeerd. De barricades worden door kleine posten bewaakt en patrouilles trekken door de stad. Ook voor Orvieto heb ik patrouilles ontmoet."

„Hoe gaat het op den spoorweg? Heeft daar het gewone verkeer plaats?"

„O neen, mijnheer, zij laten niemand toe; geen enkele trein mag vertrekken."

„Hoe zijt gij dan hier gekomen, wanneer geen treinen loopen."

„Ik heb op het volgende station plaats genomen en ben vandaar naar Rome gespoord. Ik zou vroeger gekomen zijn, indien de trein niet allerlei oponthoud hadde gehad."

„'t Is goed, gij kunt weder gaan."

De knaap ging en de graaf riep Teresa om haar te vragen of er nog andere lieden waren. Van haar vernam hij dat Tognetti en de abbé Vocatelli in de voorkamer wachten. De laatste, zeide Teresa, verkeert in groote opgewondenheid.

De graaf liet Tognetti onmiddellijk bij zich komen.

De metselaar trad met groote ontevredenheid op het gelaat binnen. Hij klaagde bitter over zijn meester, die zich nu dagelijks aan dronkenschap overgaf en hem den arbeid alleen liet doen. Dientengevolge ging het werk veel langzamer en het was niet te voorzien dat het op den bepaalden tijd gereed zou zijn.

„Hoever zijt gij?" vroeg de graaf.

„Naar mijne berekening zijn wij onder het plein der kazerne, de mijn loopt langs den rechtervleugel des gebouws. Van het hoofdgebouw zijn wij nog wel twintig meters verwijderd."

„Maak een mijnkamer onder den vleugel, kunt gij niet meer onder het hoofdgebouw komen, dan is er ten minste iets gedaan. Hier is uw geld en maak nu dat gij wegkomt, want ik heb heden nog veel te doen."

Tognetti verwijderde zich en spoedig daarop verscheen de abbé Vocatelli, van wien Teresa zeer zeker niet te veel had gezegd, toen zij mededeelde dat hij in groote opgewondenheid verkeerde. De gebeurtenissen, aan wier voorbereiding hij een werkzaam aandeel had genomen, verschenen hem plotseling als een dreigend spook. Hij wist dat de inval reeds was aangevangen en ofschoon hij sedert lang niet meer had kunnen twijfelen, dat dit werkelijk geschieden zou, kwam dit feit hem toch thans in geheel andere gedaante voor dan hij vroeger beschouwd had. Zoolang er sprake was van samenzweering, meende hij de draden in handen te hebben en geloofde hij deze naar willekeur in beweging te kunnen brengen, en in de richting, welke hij verkoos. Op het papier had hij de grenslijn geteekend, die zij niet mocht overschrijden. En nu, nu de vrijscharen de grenzen waren overgetrokken, de grenspalen met het Pauselijk wapen omvergehaald en de eerste schoten met de Pauselijken gewisseld hadden, drong zich met vreeselijk geweld de erkenning in zijn geest op, dat niet hij maar een geheel andere macht de draden in handen had. De Roodhemden stonden slechts onder het commando van de mannen des gewelds. De samenzweering te Rome kon hunne plannen begunstigen en hun vele middelen aan de hand doen, maar, wilde zij niet onvoorwaardelijk de revolutie ondersteunen, dan was zij machteloos, zoodra het eerste schot gevallen was. Het werd hem vreeselijk duidelijk dat wanneer Garibaldi voor Rome stond en het wilde binnenrukken, Morigno's belofte aan hem Vocatelli gegeven, hem daarvan niet zou terughouden. En toch hield hij zich als een drenkeling aan dezen laatsten stroohalm, de hoop dat Morigno het ernstig gemeend had en hij van de plannen der Italianissimi nauwkeurig kennis droeg, vast. Het was hem eene behoefte in deze hoop versterkt te worden, en hoofdzakelijk hierom, ook al had hij er geen helder bewustzijn van, had hij den graaf opgezocht.

De abbé was veel te opgewonden om rustig te kunnen zitten of spreken. Het kleine, toch zoo beweeglijke mannetje liep schier in vertwijfeling de kamer op en neder, en gaf aan zijne bezorgdheid aanvankelijk in half afgebroken woorden lucht.

(Wordt vervolgd)

RECLAME-AANBIEDING

van eene buitengewoon voordeelige partij

Dames- en Kinderhoeden

Zeldzame koopjes - Enorme verscheidenheid

Dameshoeden 125 - 160 - 195 ct.
Kinderhoeden 39 - 59 - 79 ct.

De partij is heden in ons Magazijn geëtalleerd

VROOM & DREESMANN

Pensmarkt, - 's Hertogenbosch

Ondergeteekende bericht aan het geachte publiek van *Boxtel* en omstreken, dat op **Dinsdag 23 Mei a.s.** de zaak wegens huwelijk

GESLOTEN zal zijn.

Beleefd aanbevelend,
G. J. GOOSSENS-HERMSEN
BREUKELEN BOXTEL.

Te Koop

een NIEUW HEERENRIJWIEL

of te ruilen tegen **Damesrijwiel** bij W. DE KONING, Boxtel, Wilhelminastraat B 48.

PROFITEER

VAN ONZE KOEKRECLAME EN BESTEL DEZE WEEK EENS.
Van 22 tot en met 27 Mei a.s.

VERKOOPEN WIJ:

Iste KWALITEIT

Zandkoekjes	van 18	voor	12	ct.	per	ons
Sprits	„ 18	„	12	„	„	„
Vanille nootjes	„ 20	„	14	„	„	„
Bitterkoekjes	„ 18	„	14	„	„	„
Cocosschuim	„ 20	„	14	„	„	„
Excelsior koek	„ 40	„	35	„	„	stuk
Prima	„ 35	„	30	„	„	„
Onverpakte	„ 20	„	17	„	„	„
„	„ 12½	„	10	„	„	„
Lekkerbekjes	„ 25	„	20	„	„	„
Gemberkoeken	„ 25	„	20	„	„	„
Gemberkoeken	„ 55	„	50	„	„	„

DE OUDERWETSCHE JODENKOEKEN
in zakjes van 20 stuks,
per zakje van 27½ voor 22 cent.

R. 1129 100

ALBERT HEIJN

BOXTEL Stationsstraat A 124
84 WINKELS DOOR GEHEEL NEDERLAND

Henri van der Velden & Co.

Stationstraat — BOXTEL.

KIPPENHOUDERS!!

Het meeste succes heeft men, wanneer men voedert

P. SLUIS OPFOKVOER

Het vormt STERKE, FLINKE KUIKENS.

Verkrijgbaar in 3 verschillende soorten naar gelang den leeftijd

en

P. SLUIS' OCHTENDVOER

geeft de GROOTSTE eierproductie.

VAN DER VELDEN'S PRIMA GEZUIVERD GEMENGD VOER

per 5 pond . . . . . 45 ct.
„ 100 „ . . . . . f 8.—

Kleine Mais per 5 pd. 37½ ct.
„ 100 „ f 6.75
Kuikengrut „ pond . . 15 ct.
Kuikenrijst „ „ . . 10 ct.
Kuikenvoer „ „ . . 15 ct.

Gezuiverd zware GERST

per 5 pond . . . . . 45 ct.
„ 100 „ . . . . . f 8 —

Nog in voorraad flinke partijen

Kunstmeststoffen

Chilisalpeter (gemalen) . . à f 18.00
Super 14 % . . . . . „ - 4.75
Kalizout 20 % . . . . . „ - 2.60

Deze prijzen zijn vrijblijvend en per 100 K.G.

KALIZOUT per waggonladingen aan Syndicaatsprijs met zeer hooge reductie.

Tevens spoor ik de Landbouwers aan om thans hunne benoodigde KALIZOUTEN voor NAJAARSLEVERING bij mij op te geven. De prijs is dan f 2.20 PER 100 K.G. afgehaald aan 't Station.

Heeren Kunstmestgebruikers, profiteert van deze zoo buitengewoon lage prijs der Kalizouten, die zeer waarschijnlijk binnenkort zal stijgen.

Alle aan- en verkoopen geschieden onder de A. H. V.

Aanbevelend,
A. G. v. d. AKKER - ESCH

Credietvereeniging „DE HANZEBANK"

Centrale Bank, 's-Hertogenbosch

22 Bijbanken
76 Correspondentschappen

Geplaatst en volgestort kapitaal f 4.500.000

ALLE BANKZAKEN

Vraagt inlichtingen aan een onzer Kantoren te: BOXTEL, 's-HERTOGENBOSCH (Stationsweg 35), LIEMPDE. 52

Magazijn „St. Jozef"

L. DERKS - 's BOSCH

Hinthamerstraat 70 Telefoon 485

ONTVANGEN: nieuwe zendingen

Koffie- en Ontbijtserviezen Waschstellen

tegen zeer verlaagde prijzen

HYPOTHEKEN & CREDIETEN

C. B. EPKER, Administrateur

Geldersche kade 27a, (Beursplein) ROTTERDAM en Marlaweh 3, OOSTERBEEK belast zich met het bezorgen van

HYPOTHEKEN EN CREDIETEN

MOMENTEEL KAPITALEN BESCHIKBAAR

H. H. VINKENBURG

's-HERTOGENBOSCH - Telefoon 24

Groothandel in
BOTER, KAAS en EIEREN

Gouda-Boerenkaas, Mei- en Zomerkaas 1521, Septemberkaas, Jonge Volvette Kaas, Volvette Gouda Kruidkaas, Oud en Belegen Leidsche Kaas, Zwitsersche Kaas, merk Spälby

Speciale prijzen en condities voor H. H. Winkeliers en groote afnemers

Reizigers te ontbieden

Geen Adres

in de Zuidelijke Provinciën kan in prijs, kwaliteit en afwerking met

„'T WOONHUIS"

concurreeren

Vóór dat U koopt, bezoekt dus de

Meubelmagazijnen „'T WOONHUIS"

Firma G. VENNIX & HENDRIKS

Vughterstraat 46-48, 's-Hertogenbosch

De laagste Prijzen

Firma G. v. d. HEUVEL

Hoogen Steenweg 11
Telephoon 317
's-BOSCH

Fabriek van
SCHOONMAAK-ARTIKELEN

Alle soorten
WIT- EN VERFKWASTEN

Haren- en Cocos-Handstoffers

Prima Kamervegers

Katoen Zeilvegers vanaf f 1.50

Parketboenders - Rolschuiers

Prima soorten
VLOER- EN MEUBELWAS

Dwijlen, Zeemleder en Sponsen

De Schoenen-Oorlog

van

Germania

doet Uw portemonnaie

25 % voordeel

wanneer U daar thans koopt

Pensmarkt 26 - Den Bosch

RUWE TABAKSHANDEL
C. H. VERSFELD & Zn.

Boschdijkstraat 29 Tel. 1053 's-BOSCH

GEREGELDE AANVOER VAN:

BELGISCHE KLUITKALK

C. B. RAS, 's-Hertogenbosch

BOUWMATERIALEN TEL. 372

Liefhebbers van Lezen,
abonneert U op de

LEESBIBLIOTHEEK

van de Maatschappij de Katholieke Illustratie

een complete Jaargang 12 boeken van de beste schrijvers voor den prijs van slechts f 4.— bij vooruitbetaling. Op te geven of te bestellen aan

H. DELMEE

St. Chrispijnstraat 24 - 's Bosch

AANBESTEDING LICHTDRUKKEN

ELECTRISCH

Bij elke weersgesteldheid

Tel. 966 **HELI** Tel. 966
's HERTOGENBOSCH

Adverteert in dit blad.

WONINGNOOD.

ATTENTIE!!!

Wegens ernstige omstandigheden **OPRUIMING** van alle voorradige

DAMES- EN HEERENFIETSEN

aan **spotprijs,** waaronder een partij eerste klasse **Holl. Rijwielen merk B en W,** te zien

„KLEINE WINST", Boxtel

Koopt spoedig. Doet Uw voordeel.

„De IJzeren Man"

Schoenmagazijn
Koestraat C 16, VUGHT

Eerste Vughtsche Electrische Reparatie-Inrichting

Geen beter en meer vertrouwd adres.

DE ZOOLEN ZIJN NIET GESPIJKERD MAAR HOUT GEPIND

Gedurende enkele dagen

OPRUIMING

aan spotprijzen. Aanbevelend,
LEO VAN DER LEE.

Voor Prima

Vet Kalfsvleesch

is je adres

J. CLERCX

Rechterstraat BOXTEL
Telefoon No. 58

GEEN VALUTA-KOOPJES

maar uitsluitend eerste klasse prima Burgerwerk levert het Noord-Brabantsche Schoenen-Magazijn

J. F. v. d. GROENENDAAL & HOSKAM

Zuid-Willemsvaart No. 7 h. Handelskade, 's-BOSCH

Speciale Reparatie-Inrichting

ZESDE JAARGANG | No. 27. | 27 Mei 1922

ONS KERKKLOKJE

R. K. WEEKBLAD VOOR DE PAROCHIES VAN BOXTEL, ESCH, GEMONDE, LIEMPDE, ST. MICHIELS-GESTEL, OLLAND, SCHIJNDEL, VUGHT, ENZ. ENZ

Dit blad verschijnt elken Zaterdag. Abonnementsprijs per 3 maanden fr. p. p. 80 ct. bij vooruitbetaling. Losse nummers 6 ct.
PRIJS DER ADVERTENTIËN:
Van 1–5 regels f 1.05 daarboven 20 ct. per regel gemeten van lijn tot lijn. Bij contract van 500 regels of meer wordt korting toegestaan.

REDACTIE:
PASTORIE „ST. PETRUS" TE BOXTEL.
ADMINISTRATIE:
RECHTERSTRAAT A 36 TE BOXTEL.

Alle Advertentiën worden uiterlijk Donderdag ingewacht bij de Administratie RECHTERSTRAAT A 36, BOXTEL, of aan de DRUKKERIJ BERGER, Stationsweg 15, 's-Bosch.
Alle andere stukken zende men aan het Redactie-adres Pastorie „St. Petrus". Boxtel.

Tweede Nederlandsche Katholiekendag.

Verschenen is het Programmaboek van den Tweeden Nederlandschen Katholiekendag, welke, zooals bekend is, zal gehouden worden te Nijmegen op 6, 7 en 8 Juni.

I. De leden van den Tweeden Nederlandschen Katholiekendag, dat zijn zij, die vijf gulden per jaar bijdragen, ontvangen het Programmaboek gratis. In het Programmaboek ligt een lidmaatschapskaart, op vertoon waarvan zij in de vergaderingen voorgaan. Zij moeten echter, ofschoon zij een lidmaatschapskaart bezitten, voor iedere vergadering, die zij wenschen te bezoeken, een afzonderlijke toegangskaart aanvragen bij het Secretariaat van den Tweeden Nederlandschen Katholiekendag, Keizer Karelplein te Nijmegen. Deze maatregel is noodzakelijk om te voorkomen, dat er plaatsen onbezet blijven.

De leden ontvangen ook deze aangevraagde toegangskaart(en) gratis.

II. Zij, die geen lid zijn, kunnen van 15 Mei af toegangskaarten bestellen bij het Secretariaat van den Tweeden Nederlandschen Katholiekendag te Nijmegen, en wel:

1e. Kaarten van f 0.60, toegang gevend tot de Eerste Algemeene Vergadering (Openingsvergadering).

2e. Kaarten van f 0.60, toegang gevend tot de Laatste Algemeene Vergadering (Slotvergadering).

3e. Kaarten van f 0.30, toegang gevend tot een der andere Algemeene Vergaderingen.

4e. Kaarten van f 0.30, toegang gevend tot alle Sectievergaderingen.

5e. Kaarten van f 0.30, toegang gevend tot het Perscongres.

6e. Kaarten van f 0.30, toegang gevend tot de H. Landstichting met inbegrip van programma met tekst).

Ook zijn aan bovengenoemd Secretariaat Programmaboeken te bestellen tegen den prijs van f 0.50.

De aanvraag van niet-leden om toegangskaarten en programmaboeken moet geschieden onder toezending van het verschuldigde bedrag per postwissel of wel door storting op de postrekening van het Secretariaat No. 68123.

N.B. Op de aanvragen om toegangskaarten moet nauwkeurig vermeld worden, welke Algemeene Vergadering in „De Vereeniging" of in „Het R. K. Vereenigingsgebouw" men wenscht te bezoeken.

III. Alle priesters, die buiten Nijmegen woonachtig zijn, moeten, wanneer zij op Dinsdag 6, Woensdag 7 of Donderdag 8 Juni in een der Nijmeegsche kerken of kapellen de H. Mis willen lezen, dit zoo spoedig mogelijk schriftelijk te kennen geven aan 't Secretariaat van den Tweeden Nederlandschen Katholiekendag, Keizer Karelplein te Nijmegen. Zij ontvangen dan een kaart waarop staat aangegeven op welk uur, aan welk altaar en in welke kerk of kapel daartoe voor hen gelegenheid bestaat. De regeling geldt ook voor priesters, die hun intrek nemen in een pastorie of klooster.

IV. Tot bijwoning der Pontificale H.H. Missen op Dinsdag 6 en op Woensdag 7 Juni wordt alleen gelegenheid gegeven aan hen, die in het bezit zijn van een toegangskaart. Deze toegangskaarten zijn gratis verkrijgbaar:

1e. Voor leden.

2e. Voor allen, die deze tijdig aanvragen aan het Secretariaat.

V. Op Donderdagavond 8 Juni zal om 6 uur een diner plaats hebben in „De Vereeniging". De prijs hiervan is (zonder wijn) f 4. Kaarten moeten met bijvoeging van dit bedrag aangevraagd worden vóór 3 Juni aan het Secretariaat.

VI. Gedurende den Tweeden Nederlandschen Katholiekendag is een inlichtingen-bureau gevestigd in het secretariaat van het Keizer Karelplein te Nijmegen.

Kaarten zijn daar verkrijgbaar, informaties omtrent logies enz., worden daar verstrekt.

Het Bureau is geopend van 's morgens 9 uur tot 's avonds 9 uur.

Op dezen Tweeden Algemeenen Katholiekendag zal zoowel in de hoofd- als in de afdeelingsvergaderingen, gesproken worden over de Katholieke Solidariteit.

Mogen dan zeer velen opgaan naar Nijmegen om dezen Katholiekendag bij te wonen, om daar getuigenis af te leggen van hun geloof, en om daar getuigen te zijn van die grootsche katholieke manifestatie, van onze Roomsche saamhorigheid, van ons Roomsch willen en kunnen, van ons Roomsch durven en doen!

Zondag onder het Octaaf O. H. Hemelvaart.

EPISTEL.

De H. Petrus vermaant de christenen tot voorzichtigheid en gebed om reden van het aanstaande oordeel; hij spoort ze aan tot werkdadige naastenliefde, tot mededeelzaamheid en behulpzaamheid. Door de liefde vooral toonen wij ons leerlingen van Christus.

Les uit den Brief van den II. Apostel Petrus, I, IV, 7—11.

Welbeminden: Weest voorzichtig en waakt in gebeden. Vóór alles echter beoefent zonder ophouden de liefde ten opzichte van elkander: want de liefde bedekt eene menigte van zonden *(met haren mantel, en bewaart zoo den vrede en de eendracht)*. Weest gastvrij voor elkaar zonder te klagen: staat overeenkomstig de gave, welke ieder ontvangen heeft, elkander bij, als goede uitdeelers der veelvuldige genade Gods. Indien *(bijvoorbeeld)* iemand spreekt *(de gave der profetie heeft of de gave van leering of van vermaning)*, hij spreke als woorden Gods: indien iemand dient *(een of andere bediening te vervullen heeft)* hij doe het als door eene kracht, welke God verleent: opdat in alles God verheerlijkt worde door Jezus Christus, onzen Heer.

EVANGELIE.

Christus belooft den Heiligen Geest, den Geest der waarheid en der sterkte, die zijne leerlingen in het uitoefenen van hun apostel-ambt zoozeer zouden behoeven.

Evangelie volgens den H. Joannes XV, 26—27. XVI, 8—4.

In dien tijd zeide Jezus tot zijne leerlingen: Wanneer de Helper komt, dien Ik U zal zenden vanwege den Vader, de Geest der waarheid, die van den Vader uitgaat, dan zal Hij van Mij getuigen *(door de wonderen, welke gij door zijne kracht zult verrichten)*. En ook gij zult *(als oog- en oorgetuigen met en door dien geest van Mij)* getuigen, wijl ge van den beginne met Mij zijt. Dit heb Ik tot u gesproken *(deze vervolgingen heb Ik u voorzegd)*, opdat het u geen struikelblok worde *(opdat gij daaraangaande onderricht, niet zoudt wankelen)*. Men zal u uit de synagogen bannen: ja, het uur komt, dat alwie u het leven beneemt, een dienst zal meenen te bewijzen aan God. En dit zal men u aandoen, wijl men noch den Vader kent, noch Mij. Maar dit heb ik tot u gesproken, op dat ge, als het uur gekomen is, u herinneren moogt, dat Ik het u gezegd heb.

LITURGISCHE WEEK.

Zondag 28. Zondag onder het octaaf van Hemelvaart. *(Exaudi).* 2. Augustinus. 3. Hemelvaart. *(Wit).*

Maandag 29. H. Maria Magdalena de Pazzi. *(Dilexisti).* 2. Hemelvaart. 3. O. L. Vr. *(Wit).*

Dinsdag 30. Mis van Hemelvaart *(Viri).* 2. Felix. 3. O. L. Vr. *(Wit).*

Woensdag 31. H. Angela Merici. 2. Hemelvaart. 3. Petronilla *(Wit).*

Donderdag 1 Juni. Octaafdag van Hemelvaart *(Viri).* *(Wit).*

Vrijdag 2. Mis van 1.1. Zondag. 2. Marcellinus en Gezellen. 3. O. L. Vr. *(wit.)*

Zaterdag 3. Vigilie van Pinksteren *(Cum).* *(Rood).*

Dankbetuiging van Zijne Heiligheid aan de Nederlandsche Katholieken.

Naar aanleiding van de zending van een half million lires voor noodlijdend Rusland aan Zijne Heiligheid door het Centraal Bureau der K. S. A., mocht de Directeur van dit Bureau onderstaand schrijven, gedateerd 4 April 1922 van het Vaticaan ontvangen:

Weledele Heer,

De schitterende som van 500.000 Lires, welke het Bestuur van de Katholieke Sociale Actie, gehoor gevende aan den ontroerenden oproep van den betreurden Paus Benedictus XV, met zeer prijzenswaardigen spoed heeft ingezameld onder de goede Hollanders ten bate van het ongelukkige Rusland, dat door honger en ziekten zoo geteisterd is, is bovenmate aangenaam aan het Vaderhart van Dengene, die van de zalige nagedachtenis van Zijn verheven voorganger te gelijk met het hooge ambt ook geërfd heeft de onuitsprekelijke liefde en het groote verlangen om de door den oorlog veroorzaakte ellenden te lenigen.

Dankbaar derhalve voor deze vrome daad van brandende Christelijke liefde, welke zoozeer tot eere strekt van de hoogverdienstelijke Katholieke Sociale Actie en van het edele volk van Nederland, heeft de Heilige Vader mij opgedragen aan U en door Uwe welwillende bemiddeling aan Uwe medewerkers en aan al degenen, die hebben bijgedragen, Zijn meest innigen dank te betuigen.

En terwijl ik mij gaarne kwijt van deze hooge opdracht, is het mij een vreugde er aan te kunnen toevoegen, dat Zijne Heiligheid als onderpand der hemelsche belooning en als bewijs Zijner bijzondere welwillendheid, aan U, aan de leden der Katholieke Sociale Actie en aan de welwillende gevers een bijzonderen Apostolischen Zegen schenkt.

Met gevoelens van bijzondere en diepe hoogachting noem ik mij, van U Weledele Heer

den dienstwilligen dienaar
P. Kardinaal GASPARRI.

Deze warme dankbetuiging en de bijzondere Apostolische Zegen van Zijne Heiligheid zullen ongetwijfeld voor Nederlands Katholieken een spoorslag zijn om hunne weldadige naastenliefde onverzwakt te blijven betoonen.

Russische kinderen naar Holland?

Mede naar aanleiding van de vele aanvragen uit verschillende streken van het land, die bij het Centraal Bureau der K. S. A. te Leiden binnen komen, heeft dit bureau het gevoelen van bevoegde autoriteiten ingewonnen omtrent eventueele kindertransporten uit Rusland naar Nederland. Aldaar was men van meening dat de regeering vrij stellig in het belang der volksgezondheid voorshands bezwaar zou moeten maken tegen dergelijke edele pogingen. Ook o.a. de Engelsche regeering heeft dezer dagen, na ernstige overweging, om dezelfde redenen hare toestemming moeten weigeren, wijl het gevaar, daaraan verbonden, zelfs bij de grootste voorzichtigheid niet te ontgaan is.

Een gehouden overleg tusschen het R. K. Huisvestingscomité te 's Hertogenbosch en het Centraal Bureau der K. S. A. had tot resultaat dat besloten moest worden om voorloopig van dit plan af te zien, omdat de moeilijkheden en de gevaren, aan zulk een onderneming verbonden, niet te onderschatten zijn. Bijgevolg zullen binnen afzienbaren tijd geen Russische kinderen naar ons land komen, hoe gaarne men dit ook zoude wenschen.

De hierdoor teleurgestelde liefdadigheidszin der Katholieke Nederlanders zal echter zeker op veelerlei andere wijzen de arme Russische jeugd weten te helpen.

ONZUIVERE HUID
puistjes, pukkels, roode of schilferige plekjes van 't gelaat,
Wasch U met DUROLZEEP
Verkrijgbaar bij alle drogisten

De Vereering der H. Maagd.

Het verhevenste schepsel onder de menschen is voor zeker de H. Maagd Maria.

Eva de eerste vrouw van het menschdom was een middelaarster, maar een wreedaardige: door haar toch heeft de gevallen afgunstige engel, de duivel ook in het hart van den man, zijn doodend gif doen binnendringen.

Maria, de moeder van Jezus-Christus oefent haar middelaarschap uit als eene getrouwe bestuurster, zij schenkt aan allen, mannen en aan vrouwen een reddend tegengif. Eva was de dienstmaagd der verleiding, Maria die der verzoening. Eva spoorde aan tot zonde en tot val, Maria brengt herstel en verlossing aan.

Maria, de dochter van God den Vader, de moeder van God den Zoon en de Bruid van God den H. Geest, is door den engel Gabriël begroet als vervuld overladen met genaden en gunsten van God in zulk eene mate als ook mogelijk is voor een schepsel; Maria is door hare nicht Elisabeth geprezen als de gezegendste onder alle vrouwen en moeders, Maria is door de Kerk van Christus gesteld tot middelares van den zondigen en rechtvaardigen mensch.

Om hare voorrechten en verdiensten is Maria ten hemel opgenomen niet met hare ziel alleen maar ook met haar lichaam. Maar als Maria de verhevenste is onder al de schepselen op aarde dan komt aan haar ook toe dat wij, na Christus onzen God en Zaligmaker, de hoogeer betuigen, dat wij de schoonste maand aan haar door een bijzondere viering toewijden.

Daarom wordt de Meimaand op bijzondere wijze herdacht in den huiselijken kring, en in de Kerk. Op eene verheven plaats in het huisgezin zoowel als in de kerk prijkt in die dagen het prachtig versierde Mariabeeld, tusschen geurige bloemen en brandende kaarsen, terwijl het rozenhoedje door al de huisgenooten gezamenlijk geknield met innige godsvrucht gebeden wordt.

Rond dat beeld in de kerk knielen de kinderen van Maria neer, daar hooren zij den lof hunner Moeder verkondigen; daar zingen zij zoete Mei-liederen, daar doen zij met de wierook walmen en den lieflijken bloemengeur hunner bede hemelwaarts stijgen. Alles in het huisgezin en kerk, alles ook in de natuur stemt tot gevoelens van geestelijke liefde, van innige godsvrucht en van vurig gebed. „De Meimaand immers, zoo getuigt ons een geestelijke schrijver, is de schoonste der twaalf. Dan is de aarde uit haren winterslaap verrezen, en heeft zich weder getooid met kruid en bloem; zij verspreidt hare geuren wijd en zijd in het rond, en geeft aan alles leven en vreugde terug. Zij is dus ook bijzonder geschikt, om de teedere en zoete godsvrucht der gelooviger op te wekken en te verheffen, zij leent hare bloemen en hare geurige pracht, opdat zij, die in Jezus-Christus herboren zijn, en nu als kleine kinderen in eenvoud en heiligheid voor het oog des Heeren wandelen, de Moeder gaan verheerlijken, loven en prijzen, die hen tot haar kinderen aangenomen heeft. En die bloemen, zij spreken het uit, dat er geestelijke bloemen van heilige besluiten, goede voornemens worden aangeboten, en de geuren, welke zij verspreiden, zij zeggen u, dat een aangename geur Gods troon. Daarenboven, gelijk van goede werken opklimt tot voor de Meimaand den winter heeft verdreven om den zomer te doen herboren worden, zoo hebben die oefeningen ook hun doel, om hen, die sluimerden of ongelukkig den dood der zonde gestorven waren tot het leven der genade en der goede werken op te wekken, en door de voorspraak van haar, die de toevlucht der zondaren is, terug te brengen, op den weg des heils, ja zij, die deze godsvruchtige oefening gevolgd en reeds meermalen de Meimaand gevierd hebben, zij zullen kunnen getuigen, wat voordeel zij daaraan hebben gehad."

Laten ook wij niet achter blijven, in deze Meimaand, onze bloemen van geloof en naastenliefde vooral aan de voeten der Moedermaagd neerleggen, laten ook wij haren lof bezingen en hare deugden navolgen, dan zullen ook wij ons in den dienst van Maria bevestigen en rijke vruchten inoogsten voor tijd en eeuwigheid.

Allerlei

Trotzky..... millionair.

Niet in papierroebels, maar in goud.

In de jongste zitting van het centraal uitvoerend comité te Moskou hebben heftige tooneelen plaats gehad, in verband met onthullingen door een der leden gedaan. Deze deelde mee, dat de commissaris voor oorlog zijn bezit met meer dan 30 mill. gouden roebel heeft zien toenemen. Trotzky moet gepoogd hebben zich te rechtvaardigen, maar vergeefs.

Wat een heerlijken steun in den rug voor de bolsjewistische hersenschim omtrent afschaffing van den eigendom en nationalisatie zonder vergoeding. Trotzky een der groote kopstukken der sovjet-regeering..... meer dan dertig maal millionair.

—

Ter wille van de mode.

De Londensche dames laten tegenwoordig haar kleinen teen operatief wegnemen, om de smalle puntige schoenen, die de mode voorschrijft, te kunnen dragen. Een aantal operaties zijn reeds in de Londensche ziekenhuizen gedaan.

—

Analfabeten.

Hun aantal is in ons land zeer gering. Vermoedelijk is dit thans voor de mannen niet meer dan 1 per 10.000, bij de vrouwen iets meer.

—

Turksche wreedheden.

De Christenvervolgingen in Turkije, die reeds in 1919 zijn begonnen, duren steeds voort. Ooggetuigen verhalen, dat 3000 mannen en 7000 vrouwen en kinderen ook geestelijken werden vermoord of levend verbrand. In het afgelooopen najaar werden alleen te Kavak 1300 menschen geslacht.

—

Kinderzegen.

Uit Amerika wordt gemeld, hoe aldaar een dame van 42 jaar zich verheugt in 't bezit van 24 kinderen, waaronder 8 tweelingen zijn.

—

Uit het land der Socialisatie.

Het gemeentebestuur van St. Petersburg heeft den prijs van een emmer water uit de waterleiding, bepaald op..... 1500 roebel.

FEUILLETON

SILVIO.

Een historische novelle uit de dagen van Montana.

No. 28.

„Mijnheer de graaf, ik vrees dat men mij bedrogen heeft. De vrijscharen zijn over de grenzen."

„Ik weet het, mijnheer de abbé," antwoordde de graaf met de meeste kalmte, „maar waarom ontsteltu dit? Welke rede hebt gij voor bezorgdheid?"

„Wanneer zij geen halt maken aan de grenzen van Rome's jurisdictie....."

„Geen halt maken?" vroeg de graaf verwonderd. „Dat zou de grootste eerloosheid zijn, die men bedenken kan. Gij weet zelf dat Ricciotti Garibaldi het beloofd heeft en wij slechts onder deze voorwaarde onze medewerking hebben toegezegd."

„Dat alles weet ik. Maar als hij zijne belofte niet houdt?"

„Waar denkt gij aan: Dat is niet aan te nemen."

„Wanneer hij het evenwel doet?"

„Dan trek ik mij plechtig terug."

„Daarmede ben ik niet geholpen, mijnheer de graaf. Welke macht hebben wij om hem te dwingen zijn woord te houden?"

„Ja, macht hebben wij niet," antwoordde de graaf op laconischen toon en stak een sigaar aan.

„Het zou goed geweest zijn, wanneer ik daaraan vroeger gedacht had," sprak de abbé op scherpen toon.

„Maar wat wilt gij dan eigenlijk, mijnheer de abbé?" vroeg de graaf. „Hoe hebt gij u de zaak eigenlijk voorgesteld?"

„Anders als thans," was het antwoord van het mannetje, dat al wilder scheen te worden.

„Heb ik er u een geheim van gemaakt," vervolgde de graaf, „dat de Garibaldisten om tot de eenheid van Italië te geraken, de grenzen zouden overschrijden?"

„Maar al te waar," bromde de abbé

„En is er nu iets anders geschied?" vroeg de graaf. „De Pauselijke regeering zendt strijdkrachten naar de grenzen en de strijd zal losbreken. Hebt gij u inderdaad voorgesteld, dat iets anders geschieden zou?"

„Ik heb niet zoo ernstig aan bloedvergieten gedacht als thans, toen ik de nota schreef, welke kardinaal Antonelli tot Frankrijk richtte en waarin de militaire operatiën worden beschreven."

„Ja, zoo eenvoudig als in Napels, dat Garibaldi slechts behoefde binnen te trekken, gaat de zaak niet. Dat zagen wij, zooals gij weet, vooruit en hebben ons daarom toegerust. Maar hebt gij een afschrift van deze nota?"

„Neen, mijnheer de graaf," antwoordde Vocatelli, „om een afschrift te nemen was de tijd, die mij gelaten werd te kort en den inhoud heb ik reeds medegedeeld."

„Maar de militaire operatiën?" sprak de graaf ongeduldig.

„Daarover kan ik geen bericht geven," bemerkte de abbé, niet zonder dat een fijne spotlach zijne lippen krulde, „ik ben een leek in militaire aangelegenheden en gij zelf hebt dit erkend, door mij nimmer raad te vragen in dergelijke zaken of mij eenige mededeeling te doen."

„Wanneer wij zooveel mededeelden, als gij schijnt te verlangen, zou de politie [illegible] kort proces met ons maken. I[illegible] n ons weet niet meer als hij [illegible] moet. Hij kent het doel der onderneming en vertrouwt ten opzichte [illegible] middelen op zijne aanvoere[illegible] hij kent noch den gehe[illegible] vang der onze zaak ten [illegible] staande middelen noch een [illegible] der persoon, die zich bevindt buiten den kring zijner werkzaamheden. En dat is zeer goed, mijnheer de abbé," vervolgde de graaf op ieder woord den nadruk leggende, terwijl zijne stekelige grauwe oogen den priester schenen te doorboren. „Vooronderstellen wij eens dat gij eens berouw kreegt en plan om ons te verraden?"

„Mijnheer de graaf!" riep de abbé woedend.

„Het is slechts eene vooronderstelling, om het nut aan te toonen van een maatregel, die zooals ik zie, uw wantrouwen heeft opgewekt. Maar nemen wij het nu eens aan. Wie zoudt gij kunnen verraden? Mij en de oude Teresa. Gij zoudt het centrum kunnen verwoesten maar meer ook niet. Daarentegen zoudt gij de zekerheid verkrijgen dat uit meer dan twintig centrums een wreker op u werd afgezonden, zoodat wanneer gij den een al mocht ontkomen, gij onmogelijk uit de handen der anderen blijven zoudt."

„Mocht dat een wenk zijn," hernam de abbé vol bitterheid, „dan zeg ik u dat gij mij volkomen valsch hebt beoordeeld. Ik ben niet toegankelijk voor bedreigingen en zal, zooals ik u dit meermalen heb gezegd, alles verraden op den dag waarop ik de overtuiging erlang dat men het op de stad Rome heeft gemunt. En ik moet u bekennen dat uwe koele mededeeling, dat wij geen macht hebben, mij zelven doet afvragen of ik inderdaad wel bekend ben met het doeleinde der onderneming."

„Mijnheer de abbé," zeide de graaf, „gij hebt ongelijk om mijne positie nog te verzwaren. Wij tellen er in onze rijen niet weinige, die van het door u gegeven voorbehoud niets weten willen. Wanneer gij met zulke bedreigingen aankomt, bederft gij niet alleen uw eigene zaak maar ook die des Pausen. Want weet, mijnheer de abbé," vervolgde hij, de hand op den schouder des priesters leggende, „dat het woord, hetwelk wij u geven, voor den Paus een betere bescherming oplevert dan zijne zouaven, gendarmes en kanonnen. Wacht u wel ons te noodzaken dit woord terug te nemen. De heerlijkheid van het Vaticaan zou misschien ras ten onder zijn gegaan."

„Zoolang ik niet behoef aan te nemen dat gij vrij meent te zijn van het door u gegeven woord, zal ik u daartoe geen aanleiding geven. Maar toch wenschte ik uw woord in soldaten te kunnen veranderen."

„Dat is weinig vleiend voor ons, doch zwijgen wij hierover. Ik moet onvoorwaardelijk weten welke militaire maatregelen in deze aangelegenheid getroffen zijn. Gij moet mij die mededeelen."

„Hm?" bromde de abbé vragend.

„Gij moet, zonder omweggen, mijnheer de abbé, gij moet," verklaarde de graaf zeer nadrukkelijk. „Want, hebben wij de verplichting

KERKBERICHTEN.

Geldend voor alle Parochies.

Donderdag begint de Junimaand, toegewijd aan de vereering van Jesus Goddelijk Hart. Gedurende de maand Juni zal dagelijks na elke gestelde H. Mis de Litanie van het H. Hart door den Priester worden voorgebeden. De geloovigen, die deze oefening godvruchtig bijwonen, kunnen telkens verdienen een aflaat van 300 dagen en eenmaal een vollen aflaat mits zij tenminste tien maal bij de oefening tegenwoordig zijn geweest.

Zaterdag 3 Juni is het geboden vasten- en onthoudingsdag ter voorbereiding van het Hoogfeest van Pinksteren.

Parochie van St. Petrus te Boxtel.

ZONDAG 28 Mei de H. Missen 6, 8 en 10 uur. Na den middag om 3 uur het Lof, *Veni Creator* en Rozenhoedje en lied No. 47, om 4 uur H. Familie.

Zaterdag 3 Juni kwart voor 7 zal de Doopfont gewijd worden.

De geheele week alle avonden om half 8 Lof, *Veni Creator* en Rozenhoedje en Woensdag onder het Lof *Te Deum* tot sluiting der Meimaand en lied No. 48.

Vrijdag om 7 uur Aanbidding, half 8 Lof.

Deze week de H. Missem om 6 uur, half 8 en half 9.

MAANDAG 6 uur lez. jgt. Maria v. d. Ven-Verheijden en Hubertus den Zoon, half 8 lez. jgt. Marinus v. Rulo, half 9 gez. mst. Marinus v. Erp, half 10 gez. Huw. Mis.

DINSDAG 6 uur lez. mst. Joanna M. v. d. Loo v. d. Broek, half 8 lez. jgt. Adrianus v. Rulo, half 9 gez. dienst Bijzondere Intentie.

WOENSDAG 6 uur lez. mndst. Andreas van de Sande, half acht lez. mndst. Anna van de Laar-van de Putten, half negen gez. mndst. Petrus A. M. v. Kleef, half tien gez. Huwelijksmis.

DONDERDAG 6 uur lez. jaarg. Petrus van den Broek en echtgen. Catharina Marijnen, half acht, lez. mndst. Martinus van Oers, half negen gef. gez. jgt. Maria van Abeelen.

VRIJDAG 6 uur lez. mndst. Adr. van Oers-van Nielen, half acht lez. H. Mis leden van den Bond van 't H. Hart, half negen gez. jgt. en H. Missen ZeerEerw. Heer Willibrordus van Lieshout gew. Pastoor van Steensel.

ZATERDAG 6 uur lez. mndst. Adrianus Groenendaal, half acht lez. mndst. Arnoldus Peters, half negen gez. jgt. Petrus H. de Werd.

Gedoopt: Johannes Zoon van Franciscus Mandos-de Koning — Adrianus zoon van Josephus Rovers Potters — Antonetta dochter van Henricus van Laarhoven-Konings — Petronella dochter van Hermanus Vorstenbosch-Timmermans — Maria dochter van Franciscus van Roosmalen-de Leeuw — Marinus zoon van Aloysius van der Meijden-Hensen — Antonius en Henrica, zoon en dochter van Arnoldus van Kempen-de Laat.

Getrouwd: Antoon van Breugel, Dolphen. — Gerard den Otter-van Oers.

Overleden: Kind van Corn. Vermeulen 6 jaar — Martinus van Abeelen 2 jaar — Hermanus Vorstenbosch 1 dag — Cornelius van den Oetelaar 60 jaar.

KATECHISMUS
5e Lesweek.

1e Leerjaar: vraag 10, God is overal.

2e Leerjaar: vraag 21, 22, 25, Goede en kwade Engelen.

3e Leerjaar: Vraag 26, 27, De Engelbewaarder.

4e Leerjaar: Vraag 54 tot en met 67.

5e, 6e, 7e, 8e en 9e Leerjaar: Vraag 69 tot en met 85.

Parochie van 't H. Hart van Jezus te Boxtel.

ZONDAG: H. Diensten om 7 en 8½ met onderrichting en 10½ Hoogmis met preek.

Namiddag om 3 uur Lof „Veni Creator" en Rozenhoedje en om 4 uur H. Familie.

Deze week zal het iederen avond om 6½ uur Lof zijn met Rozenhoedje.

Zaterdag is geboden vastendag, wegens het Hoogfeest van Pinksteren op aanst. Zondag.

Vrijdag 1e Vrijdag der maand Juni.

Gedurende de maand Juni zal na elke gestelde H. Mis de litanie v. 't H. Hart v. Jezus worden gebeden.

MAANDAG en Dinsdag om 7 uur lez. Dienst voor behoud v. de vruchten der aarde, om 8 uur lez. jaarg. voor Johannes Peijnenburg.

DINSDAG om 8 uur lez. jaarg. voor Maria Peijnenburg-v. den Boer.

WOENSDAG om 7 uur lez. dienst voor de leden der St. Angela-Congregatie, waaronder algemeene H. Communie, om 8 uur lez. jaarg. voor Hendrica Martinus v. Schijndel.

DONDERDAG om 7 uur lez. dienst tot bijzondere intentie, om 8 uur lez. jaarg. voor Cornelis v. d. Horst.

VRIJDAG om 7 uur pl. zing dienst voor de levende leden v. 't Broederschap van 't H. Hart, om 8 uur lez jaarg. voor Antonetta Crefcoeur.

ZATERDAG om 7 uur lez. dienst voor Adrianus v. de Pas als lid der H. Familie, om 8 uur lez. jaarg. voor Cornelis Mijs.

Nog zullen deze week om 7 uur in het St. Ursulagesticht geschieden.

Maandag lez. jaarg. voor Johannes v. Esch.

Dinsdag. lez. jaarg. voor Adriana Peijnenburg.

Woensdag lez. jaarg. voor Johanna v. Esch.

Donderdag maandst. voor Johanna v. Kuringen.

Vrijdag maandst. voor Elisabeth v. Gool.

Zaterdag maandst. voor Johanna v. Son.

Gehuwd: Henr. Bahlman en Antonia Goossens. — Petrus Borrani en Hendrina Goossens.

Gedoopt: Gertruda d van J. Verhagen en Anna Willems. — Cornelis z v. M. Timmermans en El. v. Kuringen. — Adrianus z v. Th. Witlox en Joha. v. d. Nieuwenhuijzen. — Gerardus z v. H. Bogaerts en Mar. v. Gemert.

Parochie van de H. Willibrordus te Esch.

Nam. om 2 uur Katechismus, om 3 uur Lof.

Maandag en Vrijdag om 8 uur katech. voor de kleintjes die zich voorbereiden voor de 1e H. Com. Donderdag voor de kinderen die pl. Com. deden en in 1923 hopen te doen. Woensdag om 7½ uur Lof met Te Deum tot sluiting der Meimaand. In het vervolg Biecht hooren des morgens als naar gewoonte, nam. 3—4 en 6—7½ uur.

MAANDAG jgt. Christiaan Heezemans en Cornelia de hsvr.

DINSDAG om 8 uur Z. D. Overleden leden der St. Willibordusgilde.

WOENSDAG 7½ uur mdst. Willibrord v. Exsel; om 9 uur Z. D. Bijz. Intentie.

DONDERDAG Jgt. Franciscus v. d. Braak

VRIJDAG jgt. Christina Peijnenburg hsvr.

ZATERDAG Jgt. ZeerEerw. Heer Willibrord v. d. Braak.

Gedoopt: Johannes Cornelius van Logten-van Oorschot.

Parochie van den H. Lambertus te Gemonde

ZONDAG onder Octaaf Hemelvaart, nam. 2½ uur lof en daarna congregatie.

MAANDAG 7 uur z. j. Petronella Geerts, 7½ uur lez. mdst. Hendrina Cremer.

DINSDAG 7 uur z. jgt. Joannes Geerts, 7½ uur lez jgt. Maria van Kasteren.

WOENSDAG 7 uur z. j. Adriaan Geerts, 7½ uur lez. j. Joannes v. d. Linden.

DONDERDAG 7 uur z. j, Waltera hvr. van Adr. Geerts, 9 uur Zing. huwelijksmis.

VRIJDAG eerste Vrijdag 7 uur z. mis Marinus Verhagen lid broederschap H. Hart, 7½ uur l. j. Joannes v. Sambeek.

ZATERDAG 7 uur z. j. Adrianus v. d. Boer, 7½ uur l. j. Joanna van Kempen.

Gedoopt: Joanna dochter van Henricus Schellekens-de Laat.

Getrouwd: Cornelis v. d. Laar en Joanna Geerts; Theodorus Kapteyns en Joanna Francisca den Otter.

Parochie van St. Jans Onthoofding te Liempde.

ZONDAG 7 uur l. m. tot welzijn der par.; 10 uur z. jg. Joha. Jan v. Lieshout; 3 uur lof, daarna meisjescongr.

Zaterdag, vigilie van Pinsteren, geboden vastendag; vóór de mis van 7 uur wijding der doop-vont.

Woensdag-avond 7½ uur lof tot sluiting der Mei-maand.

MAANDAG 7 uur z. jg. Cornelia Piet van Lieshout.

DINSDAG 7 uur z. j. Jacobus v. Eijndhoven, om 7½ l. jg. Johannes Christ. van Gestel.

WOENSDAG 7 en 7½ l. j. Johannes Bakx, Hedrica hvr.

DONDERDAG 7 uur l. m. tot bijz, int., 7½ z. trouwmis.

VRIJDAG, 1e Vrijdag der maand, 7 en 7½ z. mdst. WelEd. Heer en Mevr. v. Boeckel-v. Rumpt.

ZATERDAG 7 uur z. jg. Joha. Jacobus v. Eijndhoven, om 7½ l. jg. Anna Maria Adr. v. d. Velden.

30e Hendrica Henr. v. Summeren † Best, Gertruda Lambertus v. Oorschot † Gemonde.

Gedoopt: Hendricus Corn. z. v. Johannes v. Drunen-v. d. Heijden.

H. Hart-monument. Liempde.

Vorige opgave	f 210.23
Van N. N.	„ 10.—
Van N. N. tot zekere int.	„ 2.50

Parochie v. d. H. Martinus te Olland.

Heden middag om half 3 plechtige kinderzegen om 6 uur sluiting der Missie, pauselijke zegen en Te Deum.

MAANDAG om 6 uur l. mndst. voor de vrouw van Gijsbertus van Aarle. Om half 7 l. mndst. voor Wilhelmina v. d. Tillaart. Om 7 uur z. m. voor de overledenen der parochie.

DINSDAG huwelijksmis.

WOENSDAG l. j. voor Jan Jan v. d. Langenberg.

DONDERDAG l. j. voor Emerentiana v. d. Wetering.

VRIJDAG z. mndst. voor Joanna van de Wijdeven.

ZATERDAG z. mndst. voor Thomas Aarts.

Parochie va Sint Petrus te Vught.

ZONDAG. Nam. 3 uur Lof half 4 H. Familie.

MAANDAG 7 uur en 7¾ gel. zev. Joh. Schuurmans, 9 uur gez. huwelijksmis.

DINSDAG 7 uur gef. gel. jg. Petrus Bosmans, 7¾ gef. gel. jg. hvr. P. Bosmans, 9 uur gez. huwelijksmis.

WOENSDAG 7 uur gef. gel. jg. P. Bosmans zoon, 7¾ gef. gel. mis overl. fam. Bosmans, half 9 ook Vrijdag en Zaterdag gez. zev. heer P. Bos.

DONDERDAG 7 uur gel. jg. Johanna Slenders, 7¾ gel. jg. Joh. Mutsaards, half 9 gez. mis Bijz. Intentie.

VRIJDAG 7 uur gel. jg. Martinus v. d. Heuvel, 7¾ gel. mis mevr. de Leijer (Proc. v. Waalwijk).

ZATERDAG 7 uur gez. mis mevr. Diepen (Vinc. Ver.) 7¾ gel. mis A. Couwenberg (Proc. v Waalwijk).

Vandaag de wekel. Mis Pastoor Lips.

In de Gest. 4 gel. zev. J. Schuurmans, mdst. 2 M. v. d. Steen, 1 echtg. G. Geurts, 1 Fr. v. d. Ven, 1 A. v. Esch, 1 echtg. P. v. d. Ven, 1 echtg. J. v. d. Velden, jg. G. v. Roosmalen, hvr. W. v. Bakel, wed. J. Hips, Th. Teulings, 1 mevr. v. d. Pol, 20 wed. W. v. Gemert, 2 heer H. Duijn v. d. retr. pen, 1 wed. M. v. d. Bruggen en 1 Frans v. d. Ven, 1 afg. fam. kind. J. d. Otter, 2 Joh. Schuurmans.

Vandaag na de Hoogmis vergadering van het Kruisverbond in 't Patronaat. Deze week tot en met Vrijdag om 7 uur Lof en Zaterdag om 7 uur Rozenkrans.

Zaterdag geboden vastendag, omdat Zondag het Hoogfeest van Pinksteren is.

Zaterdag wordt voor de mis van 7 uur het water gewijd, dat na de Mis kan worden afgehaald.

De kinderen, die met Mei 10 jaren zijn, communiceeren Vrijdag onder de Mis van 7 uur. Zij biechten Donderdag vanaf 4 uur. Vrijdagavond na het Lof de gewone maandelijksche recollectie.

In de maand Juni wordt na de Mis de Litanie van het H. Hart van Jezus gebeden en Vrijdags om 7 uur Lof.

Huw. Cornelis W. v. Pinksteren en Adriana M. v. d. Heuvel III. — Antonius A. V. de Jong en Josephina W. W. Baudoin III. — Wilhelmus M. de Kort en Theodora V. M. Nivard II. — Hermanus P. M. Bettonville en Agatha W. Vink II. — Joannes G. H. Dankers en Maria A. Cournette II. — Bernardus Beks en Gertruda A. H. v. d. Plas II. — Joannes C. v. Oosten en Adriana J. Traa I. — Marinus G. v. d. Coevering en Gertruda Teulings I. — Marinus v. Gemert en Cornelia v. d. Langenberg I.

Gedoopt. Gijsbert W. J. M. z. v. Wilhelmus J. M. v. d. Poll en Eugenie E. M. J. Verheijen. — Gijsberdina M. d. v. Antonius v. d. Akker en Maria v. Esch. — Johanna M. d. v. Joannes Slenders en Dina v. d. Meerendonk. — Maria G. d. v. Henricus C. v. Houtum en Wilhelmina Elsten. — Andreas z. v. Everardus v. Zantvoort en Cornelia Machielsen. — Geertruda A. H. d. v. Joannes M. Melis en Maria E. Vink. — Cornelis L. M. z. v. Joannes B. Oomen en Maria Verdaasdonk. — Adriana d. v. Marinus Witlox en Anna van den Nieuwenhuisen. — Cornelis z. v. Joannes Kluijtmans en Maria v. d. Berselaar.

Overleden. Johannes Schuurmans.

Ingekomen voor de ontbrekende toogjes Missie-kring.

door bem. Mej. Pietje v. d. Lee Esch	f 1.00
door bem. Mevr. J. Eras	„ 5.00
door bem. Mevr. M. v. Uden	„ 10.00
door bem. A. Pijnenburg Tongeren van de gezamelijke bloemenmaaksters	f 1.86
van N. N.	„ 1.00
van N. N.	„ 0.45
van N. N.	„ 0.25

Zij die naaien voor de Missie worden verzocht de gemaakte kleedingstukken op Woensdag 31 Mei terug te bezorgen bij Mevr. M. v. Uden Markt van half 3 tot 7 uur — wegens de ophanden zijnde tentoonstelling wordt er in de maand Juni geen naaiwerk uitgedeeld.

Missiegiften Esch.

Bruiloft B-P.	f 2.50
Bruiloft S.-W.	f 5.00

Giftenlijst voor de Missie Boxtel.

Vorige opgaven	f 9494.22
Van N. N. door bem. v. Kap. v. d. Ven	„ 1.—
Door bem. van Lap. v. d. Ven van een bruiloft op Nunsel	„ 8.10

Tentoonstelling Missie Naai-kring Boxtel.

Bij gelegenheid dezer Tentoonstelling zal ook een Missie-Tooneelspel worden opgevoerd, nl. *Het Doopsel van Tomi*, dat geillustreerd wordt door Engelenreien. De verszangen zullen door ongeveer vijftig engelen worden gezongen.

—

Nagekomen gift ten bate van Hongerend Rusland.

van N. N. f 10.—

Agenda der R. K. Vereenigingen te Boxtel.

Zondag Verg. Vee-Verzekering Zaal B 5.30 n m.

Maandag Zaal C Leden Verg. St. Raphaël 7.30 n.m.

Zaterdag Bibliotheek 7—8.

Zitting bouwvak-arbeiders 4½ — 6½.

Zenuw-achtigheid
onrust, gejaagdheid, slapeloosheid, examenvrees, prikkelbaarheid en overspanning
worden spoedig overwonnen door 't gebruik van
MIJNHARDT'S Zenuw-tabletten.
Zij geven U rust en kalmte, een verkwikkende slaap, en doen gejaagdheid ophouden
per doker 75 ct bij apothek en drogisten
FABR. A. MIJNHARDT, ZEIST.

Burgerlijke Stand der Gemeente Boxtel.

Vanaf 18 t.m. 26 Mei 1922.

GEBOREN: Maria H. d v. M. v. d. Linden Lennisheuvel; Johannes H. M. z. v. F. J. Mandos en H. d. Koning, Stationstraat; Adrianus J. z. v. J. Rovers en M. Potters, Hal; Cornelis A. z. v. M. Timmermans en E. v. Kuringe Breukelen; Geertruda M. F. d. v. J. F. A. Verheijden en A. A. Willems, Breukelen; Antonneta M. P. J. d. v. H. P. C. J. v. Laarhoven en P. L. Konings, Kom; Maria J. d. v. W. F. v. Roosmalen en P. d. Leeuw, Breukelen; Martinus G. z. v. G. v. d Brand en A. M. Voets, Onroor; Antonius Th. z. v. A. H. v. Kempen en M. d. Laat, Molenstraat; Hendrika M. d. v. A. H. v. Kempen en M. d Laat, Molenstraat; Marinus J. z. v. A. M. v. d. Meijden en M. Hensen Eindhovensche weg; Geradus J. M. z. v. H. A. W. M. Bogaerts en M. A. E. H. v. Gemert, Breukelen.

ONDERTROUWD: A. W. Kemmere 33 j., Oisterwijk en Th. Peters 28 j., Boxtel; H. Korsten 31 j. en M. A. v. d. Pas 23 jaar Boxtel; J. H. v. Berkel 45 jaar Liempde en J. M. v. Eijndhoven 36 j., Boxtel; H. G. v. Wahnem 33 j., en M. H. Kaufmann 25 jaar Boxtel; M. v. Gemert 35 j., Vught en C. v. d. Langenberg 30 jaar Boxtel.

GETROUWD: M. v. d. Brank 30 j., Esch en Wl. Bekkers 25 j., Boxtel; H. Willems wedur. v. P. v. Kleef en P. Smulders 43 jaar Boxtel; C. v. d. Laar 37 j. Vught en J. Geerts 34 j., Boxtel; M. H. G. Schalks 22 j. en J. M. Winkenius 29 j., Boxtel; A. v. Breugel 25 j. en G. M. Dolphin 26 j., Boxtel; H. B. Bahlmann 26 jaar Alphen a. d. Rijn en Antonia H. M. Goossens 23 j., Boxtel; P. C. Borrani 26 j., Leiden en H. M. Goossens 21 j., Boxtel; G. d Otter 39 j., Berlicum en A. v. Oers 26 jaar, Boxtel.

Voor de maand Juni.

Gedachten ter overweging.

Het H. Hart van Jezus is de bron, waaruit al de beken der genaden stroomen, het bekken om daaruit te putten, is het gebed.

H. Alphonsus de Liguori.

De H. Atphonsus Maria, de groote kampvechter tegen het Jansenisme, heeft volgens de getuigen in het proces zijner heiligverklaring, op allerlei wijze de devotie tot het H. Hart van Jezus voortgeplant. Als bisschop verzocht hij Paus Clemens XIII voor zijn diocees om het feest ter eere van het H. Hart te mogen vieren; toen hij dit verkregen had, deed hij het op de luisterrijkste wijze. Ter voorbereiding vervaardigde hij een novene, welke hij zoo veel mogelijk deed houden in alle kerken hem onderworpen; op het feest zelf was alles zoo plechtig mogelijk; hij bad den Aartsbisschop van Amilfi een pontificale Mis te komen doen, preekte daaronder over die schoone devotie en wist haar verder levendig te houden door er telkens op terug te komen. Met duizenden verspreidde hij prentjes, waarop het H. Hart van Jezus was voorgesteld. — Een Jansenistisch blad van Florence erkent dan ook in 1784 rond weg, dat „deze bisschop onnoemlijk veel ter verspreiding dezer devotie gedaan heeft."

Praktijk.

1. Zorg iederen dag iets te doen ter eere van het H. Hart.
2. Hang een afbeelding van het H. Hart in uw slaapvertrek.
3. Bereid u voor door een negendaagsche of driedaagsche oefening tot het feest van het H. Hart en ga op dien dag te communie.

Het feest wordt gevierd den 23 Juni. De novene begint den 14 Juni.

BEKENDMAKING.

HONDENBELASTING

Burgemeester en Wethouders herinneren de ingezetenen aan de verplichting tot inlevering der beschrijvingsbiljetten der belasting op honden.

De biljetten moeten behoorlijk ingevuld en onderteekend worden ingeleverd ten kantore van den Gemeenteontvanger en tegelijk de belasting worden betaald. Een penning wordt dan uitgereikt. Ook voor honden die uitsluitend worden gehouden ten dienste van den landbouw of eenig bedrijf van nijverheid moet het beschrijvingsbiljet worden ingeleverd.

Honden die zich zonder penning op den openbaren weg bevinden kunnen door de politie in bewaring worden genomen.

Houders van honden worden er bij deze nog eens uitdrukkelijk op gewezen, dat het op den openbaren weg komen met honden, welke aan een leiband worden vastgehouden, niet ontheft van de verplichting tot betalen van belasting.

Boxtel, 26 Mei 1922.

Burgem. en Weth. voornoemd,
F. W. VAN BEEK.
De Secretaris,
VAN DER MEIJDEN.

Van hier en elders.

De posttarieven in Duitschland worden verhoogd.

—

Binnenkort zal de opvolger van wijlen prof. De Groot benoemd worden.

—

Amerika neemt niet officieel deel aan de a.s. Haagsche conferentie.

—

Begin Juli wordt in Duitschland de tabaksbelasting ingevoerd.

—

Het aantal werkloozen in Denemarken bedraagt ruim 54.000.

—

Binnenkort wordt de verloving van den Belgischen kroonprins met prinses Jolande van Italië, officieel bekend gemaakt.

—

Bij de officieele candidaatstelling voor de Tweede Kamer-verkiezingen zijn 30 lijsten ingediend.

—

De Deken van Eindhoven en de pastoor van Macharen zijn voorzien van de laatste H.H. Sacramenten.

---

op ons genomen voor de poorten van Rome te blijven staan, gij hebt u verbonden ons alles mede te deelen wat voor onze plannen van belang is. Het eene niet zonder het andere, mijnheer de abbé!"

De abbé krabde tusschen het dunne haar van zijn schedel. Wat de graaf had gezegd, was volkomen waar, en tevergeefs zocht hij naar een geschikte wederlegging. Het viel hem niet in te zeggen dat de inval der vrijscharen in den Kerkelijken Staat reeds een misdaad was. Ten gevalle zijner politieke beginselen had hij het bestaan dezer vrijscharen in den Kerkelijken Staat toegegeven, en van dit standpunt kon hij moeielijk iets steekhoudends inbrengen tegen hetgeen de graaf gezegd had. Want de vrijscharen hadden te Rome geen grooter of kleiner recht dan te Orvieto of te Aquapedente. Als zij van Rome afzagen, mochten zij van den abbé als tegendienst verlangen, dat hij de regeering, aan welke hij trouw gezworen had, verried. Dat is juist het verschrikkelijke van den weg der misdaad, dat de duivel een recht heeft ons er op voort te drijven, wanneer wij er eenmaal den voet op hebben gezet.

„Het is goed, het is goed," mompelde de abbé, „gij wilt het, en ik moet gehoorzamen. Het is goed," sprak hij het hoofd schuddende.

„Halt! mijnheer de abbé," riep de graaf, wien de houding des priesters verwonderde; gij begrijpt dat ik u niet van mij kan laten gaan, zonder te weten waaraan ik mij jegens u te houden heb." Met deze woorden trad de oude graaf aan de deur en versperde den abbé den weg.

„Ik sta op den bodem onzer overeenkomst en gij hebt van mij niets te vreezen, zoolang gij die houdt. Ik begin echter meer en meer te twijfelen of het u met deze overeenkomst ernst was."

„Mij?" riep de graaf op een toon, als was hij ten hoogste verbaasd. „Wat geeft u het recht ook slechts den minsten twijfel te voeden nomtrent de oprechtheid mijner woorden."

„De diepe geheimhouding tegenover mij getoond. Ik heb u dat reeds eenmaal opgemerkt. Zoo gedraagt men zich slechts tegenover een mensch van wiens diensten men wel gebruik wil maken, maar wiens verraad men vreest."

De logica dezer woorden bracht den graaf in de klem. De abbé had den spijker op den kop geslagen en in het eerste oogenblik vond de graaf in zijn geheugen geen enkel feit, dat de bewering van Vocatelli scheen te logenstraften. Hij moest zich dus bepalen tot een stroom van verzekeringen, dat hij het eerlijk met den abbé meende en het bewaren van het geheim noodzakelijk was om de onderneming te doen slagen.

De abbé vier hem eindelijk in de rede. „Waartoe zooveel woorden?" zeide hij. „De geschiedenis wordt mij steeds duidelijker. Gij hebt in mij slechts een verrader te vreezen, wanneer gij zelf onze overeenkomst schendt. En dat gij mij vreest, bewijst mij, helaas veel te laat, dat gij booze plannen koestert."

Op dit oogenblik kwam bij den graaf eene gedachte op, die hem gelukkig toescheen. Hij zag den geestelijke scherp aan en antwoordde: „Vooronderstellen wij dat deze quaestie der geheimhouding zoo erg is als gij gelooft, mag het mij toch verwonderen, dat uwe groote scherpzinnigheid geen andere reden van wantrouwen heeft kunnen vinden dan dat wij op verraad zinnen." Bij deze woorden drukte de graaf loodzwaar zijne hand op den schouder des priesters en boog zijn hoofd zoo diep, dat zijn gelaat in de onmiddellijke nabijheid kwam van den neus des abbé's. In deze houding staarde hij hem scherp in het oog en vervolgde: „Als gij zocht naar de aanleiding van ons wantrouwen, kan het u dan ontgaan, dat niemand ons er waarborg voor gaf, dat gij uwe rol niet op u hadt genomen met goedvinden van kardinaal Antonelli, en ik moet erkennen dat de hardnekkigheid, waarmede gij achter geheimen zoekt te komen, waarbij gij geen persoonlijk belang hebt, dezen twijfel niet geringen steun schenkt."

Bij deze laatste op sarcastischen toon gesproken woorden richtte de abbé zich op. De toorn deed hem het bloed in de bijna kleurlooze wangen, en zijn oog vonkelde van inwendige ontroering. „Wat u daarvoor waarborgt?" vroeg hij op den scherpst mogelijken toon. „Daarvoor waarborgt u de omstandigheid dat gij tot mij gekomen zijt en ik niet tot u, voorts dat ik u dingen heb medegedeeld, die den staatssecretaris zeer pijnlijk zouden aandoen, indien zij hem bekend werden. Ik heb u menigmaal in staat gesteld Antonelli's plannen te neutraliseeren of onschadelijk te maken. Gij echter hebt eene houding tegenover mij aangenomen, die mij recht geeft tot de vraag, of gij niet misschien de rol speelt des verleiders, om de trouw der Pauselijke ambtenaren op de proef te stellen."

De graaf sloeg de oogen neder. Hij wist niets te antwoorden. Eerst na eenige oogenblikken zeide hij op kalmen, bijna schertsenden toon: „Wat doen wij elkander wederkeerig verwijten, daar wij toch naar hetzelfde doel streven en dezelfde zaak naar best vermogen dienen! Onze geheimen zijn daarbij volstrekt niet van veelbeteekenenden aard. Wij hebben b.v. de aanwezigheid van Ricciotti volstrekt niet voor u verborgen gehouden....."

„Wees zoo goed geen praatjes te debiteeren, wanneer zulke ernstige dingen op het spel staan," antwoordde de priester op bijtenden toon; „dat ik kannis kreeg van de tegenwoordigheid van den zoon van Garibaldi, had ik niet aan uw vertrouwen te danken maar aan mijne toevallige aanwezigheid in deze kamer, die Ricciotti, zonder zich te laten aandienen, binnentrad."

„Ba," zeide de graaf lachend; „zonder dat zou ik u toch van zijne tegenwoordigheid kennis hebben gegeven."

„Ah!" zeide de abbé sarcastisch lachend, „maar wanneer gij mij zoozeer met uw vertrouwen wilt vereeren, waarom houdt gij dan zoo zorgvuldig den arbeid van Tognetti voor mij verborgen?"

De graaf verbleekte. Wanneer de abbé met het werk van Tognetti bekend was, dan moest Morigno aannemen dat het geheim der samenzweering in de hoogste mate

In Bulgarije is de revolutie onderdrukt.

—

Exkeizerin Zita is met hare kinderen naar Madrid vertrokken.

—

De staking in de Duitsche metaalindustrie is opgeheven.

Het Schilderij.

In een der weinig bevolkte streken der Vereenigde Staten, die een reiziger somtijds verplicht is ettelijke mijlen te doorkruisen, alvorens een bewoond oord aan te treffen en waar men hoogst zelden twee of drie huizen dicht-bijeen vindt, woonde John Lafayette met zijne eenige dochter Regina. Hun verblijf was er nog een van de ouderwetsche soort met een groote steenen poort, welke de bewondering wekte van ieder, die het genoegen had, daar voorbij te komen. Ik zeg het genoegen, omdat slechts weinigen daar langs kwamen, aangezien de weg er heen tamelijk gevaarlijk kon genoemd worden; maar had men het eenmaal bereikt, dan was dat huis het aan'okkelijkste en meest gastvrije der geheele streek; de poort was omrankt door de kleurigste bloemen, die den geheelen omtrek met hare welriekende geuren vervulden.

Regina was nog maar een jong meisje, doch reeds bijna drie maan den meesteres dezer lieve woning, sedert zij naar huis ontboden werd door de ernstige ziekte harer moeder, die stierf in September, eenige weken vóór deze geschiedenis een aanvang neemt.

Regina had hare opleiding genoten op eene kostschool, welke bestuurd werd door Zusters van het H. Hart. De nonnen hadden in de jeugdige gemoederen harer leerlingen een teedere godsvrucht tot het H. Hart geprent en bijgevolg werden al de voornaamste gebruiken dier devotie door haar beoefend. Voo al had men haar de godvruchtige gewoonte ingescherpt, eene beeldtenis van het H. Hart te vereeren. In elk schoollokaal was het eerste, waarop het oog der leerlingen viel: eene afbeelding van het H. Hart met een lichtje, dat in een rood glaasje daarvóór brandde.

Toen Regina zich verplicht zag de school te verlaten en naar huis terug te keeren, dacht zij natuurlijk allereerst aan de onaangename taak — nochtans aangenaam, wanneer die met goed gevolg bekroond zou wezen — welke haar te wachten stond. Hare ouders waren niet zoo godsdienstig, als zij hadden moeten zijn. Slechts om de vijf of zes maanden kwam er een priester zijne kleine missie bezoeken. Zij hadden reeds een paar malen het ontvangen der H. H. Sacramenten uitgesteld, hunne harten waren, natuurlijk, verstokt geworden, en naderhand hadden zij hunne godsdienstplichten geheel en al verwaarloosd.

Zoodra Regina thuis kwam, stelde zij alles in het werk, om hare moeder tot een christelijken dood voor te bereiden. Daar haar vader zich hoegenaamd niet met de geestelijke aangelegenheden zijner vrouw bemoeide, zag Regina zich genoodzaakt, in dat opzicht geheel alleen te handelen. Zij zond dus een boodschap naar den dichts-bij zijnden priester, die, tengevolge van den grooten afstand niet eer kon komen dan in den namiddag van den volgenden dag. Regina had hare moeder niets gezegd van hetgeen zij gedaan had, totdat de priester er was; toen bracht zij hem bij haar en liet die twee alleen. Mevrouw Lafayette echter was niet te bewegen hare biecht te spreken. Zij scheen zich volkomen bewust, dat zij zou sterven, doch kon niet besluiten den verschrikkelijken staat van haar geweten in orde te brengen.

(Wordt vervolgd.)

Een Spaansche legende.

Nog zuchtte en treurde het schoone Spanje onder de vreemde heerschappij van binnen gedrongen Muzelmansche legerscharen. Maar het hemelsch licht, dat boven Bethlehem's kribbe had gestraald, goot ook in de harten van vele Mooren zijn zaligmakende stralen uit.

In de koninklijke stad Toledo regeerde de Mooren-sultan Almenon, en de edele koning van Castilië, Ferdinand de Groote, leefde met den ongeloovigen, maar ridderlijken tegenstander in een verstandhouding, zooals alleen de godsdienst van den goddelijken Heiland dit tusschen tegenstanders mogelijk maakt. Sultan Almenon wist niet, dat de Geest Gods waait en werkt, waar Hij wil. Hij wist niet, dat ook hij al het goede en schoone, hetwelk hij in zijn hart en in zijn leven bezat, te danken had aan den op Golgotha gekruisten Godmensch.

Het dierbaarste en liefelijkste kleinood van den ongeloovigen heerscher was zijn schoon medelijdend dochtertje, dat den naam droeg van Casilda. Een Spaansche slavin, die krijgsgevangen was gemaakt, verhaalde aan de dochter van den Moorenkoning, hoe de Christenen God en den koning, hun ouders, hun broeders en zusters en hun echtgenooten beminden. De slavin verhaalde ook aan de koningsdochter, dat de christenkinderen nooit moederlooze weezen worden. Want waar het oog der aardsche moeder zich sluit, dáár blijft en bemint met innige liefde de onsterfelijke, hemelsche Moeder Maria.

Jaren en jaren gingen voorbij, en Casilda nam toe in leeftijd en gestalte, in schoonheid en deugd. Haar moeder stierf, en het verweesde koningskind moest het geluk van de christenweezen benijden.

Naast den tuin, die het paleis van den Moorenkoning omgaf, was een donkere, onderaardsche gevangenis, waar talrijke gevangen Christenen met ketenen belad n en door honger gekweld, een leven van jammer en ellende voortsleepten. Op zekeren dag wandelde Casilda in dien tuin haars vaders en zij hoorde het jammeren en de zuchten van de ongelukkige arme gevangenen. Het koningskind brak los in troosteloos geween en met diep bedroefd hart keerde zij terug naar het paleis haars vaders.

Bij het portaal van het paleis ontmoette Casilda haar vader, en nederknielend voor zijn voeten zeide zij tot hem: „Vader! Mijn vorst en mijn vader! In de duistere gevangenis aan gene zijde van den tuin, versmacht al zuchtend een groot aantal gevangenen. Neem hun boeien af, open voor hen de deuren van den kerker! O, laat hen terugkeeren naar het christenland, waar ouders, broeders en zusters, echtgenooten en bruiden om hen weenen!"

De koning bewonderde zijn kind uit den grond zijns harten; want hij was goed en beminde Casilda als zijn oogappel. De Moorsche vorst bezat slechts dit eenig kind. En hij beminde in haar niet enkel de eenige dochter, neen! hij beminde in haar ook de levende beeltenis van de edele koningin, om wier verlies hij sedert een jaar reeds treurde.

Doch hij was niet alleen vader, maar ook Muzelman en beheerscher der geloovigen; hij achtte zich verplicht de vermetelheid van zijn kind te bestraffen; want medelijden te gevoelen voor gevangen Christenen, ja zelfs om hun vrijheid te smeeken, dàt was een misdaad, door Allah's grooten profeet onverbiddellijk met den dood bedreigd. Daarom bedwong hij het welgevallen zijner ziel, en met toornig gelaat en met dreigende stem sprak hij tot Casilda: „Ga weg van mij, afvallige! Uw tong moet uitgerukt en uw lichaam in de vlammen geworpen worden; want zulke straffen verdient degene, die de Nazareërs beschermd!"

En hij maakte zich gereed om zijn beulen te roepen en aan hen zijn kind over te leveren.

Maar Casilda knielde nogmaals vóór zijn voeten neder en smeekte om genade bij de nagedachtenis harer moeder, de koningin.

De Moorsche sultan voelde zijn oogen vochtig worden van tranen. Hij sloot zijn dochter Casilda aan zijn vaderhart en schonk haar vergiffenis, terwijl hij zeide: „Wacht u wel, mijn kind, om nogmaals voor de Christenen iets af te smeeken, of ook maar medelijden jegens hen te koesteren. Want dan zou er geen genade meer voor u zijn. De heilige profeet immers heeft geschreven: *Verdelgd wo de de geloovige, die de ongeloovigen niet wil verdelgen!"*

. . . .

Vroolijk zongen de vogelen, blauw was de hemel, heerlijk straalde de gouden zon. De knoppen en bloesems ontloken, en de morgenwind droeg de zoete balsemgeuren uit den tuin in het paleis van den Mooren-koning over.

Diep neerslachtig was Casilda. Zij ging naar het venster, ten einde haar zwaarmoedigheid te verstrooien. De tuin kwam haar zóó heerlijk voor, dat zij aan de betooverende bekoorlijkheid geen weerstand kon bieden. Zij ging naar beneden om te wandelen op de geurige paden en te rusten in de prieëlen van den heerlijken lusthof.

Een engel, vervuld van erbarming en medelijden, zweefde in de gedaante van een wonderschoonen vlinder over haar weg en verrukte het oog en het hart van Casilda. De vlinder vloog en vloog, fladderde en zweefde van bloem tot bloem. Casilda snelde hem na; maar zij kon hem echter niet bereiken. Vlinder en meisje stuitten eindelijk op een ouden sterken muur. Hier verdween de vlinder en liet de koningsdochter onbeweeglijk en vol verlangen buiten staan. Achter deze donkere muren vernam Casilda wederom het smartelijk weegeklag; en zij herinnerde zich, dat hier zuchtten, hongerend en beladen met ketenen, de arme Nazareërs, om wie in Castilië de tranen van ouders, broeders en zusters, van echtgenooten en bruiden stroomden. Liefde en medelijden sterkten Casilda's ziel en verlichtten haar geest. Zij keerde terug naar het paleis, nam spijzen en goudstukken mede en ging wederom naar den kerker.

Andermaal verscheen de vlinder, fladderde haar vooruit en zij volgde hem. Met de goudstukken wilde Casilda den gevangenbewaarder omkoopen; met de eetwaren wilde zij de gevangenen verkwikken. Goudstukken en spijzen verborg zij in de wijde plooien van haar gewaad; dáár, aan het einde van een pad omzoomd door rozen, ontmoette zij haar vader, die van de vrije lucht wilde gaan genieten.

„Wat komt gij hier zoo vroegtijdig doen, licht mijner oogen?" vroeg de koning aan zijn kind.

De jeugdige maagd bloosde, evenals de rozen die naast haar door den morgenwind werden gewiegd. Aarzelend antwoordde zij ten laatste aan haar vader: „Ik kwam in den tuin om de heerlijke bloemen te beschouwen, de vogelen te hooren kwinkeleeren, om te zien, hoe de gouden zon zich spiegelt in de heldere waterbronnen en om de geurige ochtendlucht in te ademen."

„En wat draagt ge dáár verborgen in de plooien van uw kleed?"

Uit het diepste harer ziel riep Casilda de onsterfelijke Moeder der Nazareërs aan. Vervolgens antwoordde zij haar vader:

„Mijn vorst en vader, ik draag rozen, welke ik in dezen tuin plukte."

Doch Almenon twijfelde aan de oprechtheid van deze woorden. Hij trok aan de plooien van haar gewaad en een regen van geurige rozen stroomde heer op den weg.

. . . .

Bleek was de koningsdochter, bleek als de leliën in den tuin van haar vader. Er was ternauwernood nog bloed in de aderen van Casilda; want elken dag opnieuw stroomde het bloed uit haar zieke longen en purperde de bleeke lippen van het koningskind. De kunst der geneesheeren van Toledo kon haar de gezondheid niet hergeven, en Almenon riep de meest beroemde leeraars der hoogescholen van Sevilla en Cordova aan zijn hof. Maar even machteloos als de kunst der eersten bleek de wetenschap der laatsten.

„De helft van mijn rijk en schatten zal behooren aan hem, die mijn kind geneest!" — Zoo riep de koning, toen Casilda op het punt scheen den laatsten adem uit te blazen. Doch niemand was in staat dien hoogen prijs te winnen, want immer voort purperde het stroomende bloed de bleeke lippen van het koningskind.

„Mijn dochter sterft!" — zoo berichtte de sultan van Toledo aan den koning van Castilië. „Wanneer in uw rijk zich iemand bevindt, die haar kan redden, hij kome dan! Hij kome aan mijn hof en ik zal hem mijn halve rijk, mijn schatten geven; ja, ik zal hem mijn eenige dochter zelve geven!"

Herauten verkondigden in de koninkrijken Castilië en Leon, dat de Mooren-koning van Toledo aan den redder van zijn kind de helft van zijn rijk en zijn schatten, ja zelfs zijne dochter beloofde, naar wier redding zijn ziel smachtte.

En een geneesheer, uit Judea gekomen, stelde zich aan den koning van Castilië voor en bood zich aan om de prinses te genezen. Wijsheid straalde in de woorden van dezen man. Goedheid straalde op zijn gelaat, en hij wist zóóveel vertrouwen in te boezemen, dat de Spaansche koning niet aarzelde hem te voorzien van brieven, welke hem als den redder van Casilda aanduidden.

Nauwelijks raakte de geneesheer uit Judea het voorhoofd der kranke aan, of het bloed hield op te stroomen, en een zwakke rozen kleur tintte haar bleeke wangen.

„Deel met mij mijn rijk;" riep Almenon, buiten zich zelven van blijde verrukking en onder tranen van warme dankbaarheid.

„Mijn rijk is niet van deze wereld," antwoordde de geneesheer uit Judea.

„Neem mijn dierbaarste kleinood!" hernam Toledo's koning, terwijl hij op zijn kind wees.

De geneesheer gaf een teeken, dat hij dit geschenk aannam, strekte de hand uit naar de luchtstreek van Castilië en zeide: „Daarginds is een zuiveringsbron, welke de genezing van uw maagdelijke dochter zal voltooien."

En reeds den volgenden morgen betrad prinses Casilda het christenland, vergezeld door den geneesheer, die uit Judea was gekomen.

Casilda en de geneesheer uit Judea doorkruisten in verren omtrek het christenland. Ten laatste hielden zij stil aan den oever der zee, die haar donkerblauwe baren voortstuwde. De geneesheer nam eenige druppelen water in zijn holle hand, goot deze over het hoofd van de prinses en sprak: „Ik doop u in den naam des Vaders en des Zoons en des H. Geestes."

En de koningsdochter ondervond een onuitsprekelijk geluk. Ja, zóó moesten de zaligen in het Paradijs gestemd zijn, van wie in de jaren harer kindsheid de christenslaven haar zóó dikwijls verhaald hadden. Zij boog haar knieën en sloeg de oogen naar het blauwe hemelgewelf omhoog. Rondom haar dreunden jubelende Hosanna's.

De geneesheer, uit Judea gekomen, stond niet meer aan Casilda's zijde. Omstraald door den lichtglans der verheerlijking, zweefde hij naar het blauwe hemelgewelf omhoog.

„Wie zijt gij, Heer? Wie zijt gij?" riep de maagd vol verbazing.

„Ik ben uw Bruidegom! Ik ben de geneesheer, die het dochtertje van Jaïrus het leven teruggaf, toen het gestorven was aan de ziekte, waaraan ook gij hebt geleden. Ik ben het, die gezegd heb: *Wie zijn huis, zijn ouders, zijn broeders en zusters, wie vrouw en kind verlaat om mijnentwille, hij zal een honderdvoudig loon ontvangen en het eeuwig leven bezitten."*

Aan den oever der blauwe zee, welke tegenwoordig San Vincente heet en nabij Briviesca ligt, staat heden nog een arme kluizenaarshut. Dáár leefde en bad eenzaam, tot haar laatsten ademtocht de dochter van Toledo's Mooren koning, de heilige Casilda.

St. B.

Voor onze Kinderen.

Gods Roepstem.

„Vader, ik wil zuster worden." 't Was een jeugdig, blondharig meisje, dat deze woorden sprak. „Kom, Lena," zei vader; „wat een dwaze bui hebt ge nu in je hoofd gehaald? En ge houdt zoo van pretjes, wat is dat nu voor gekheid!" — „Neen, toch niet, vader, 't is ernstig gemeend. Ik voel, dat Onze Lieve Heer mij roept naar het klooster. En als U en Sabina mij missen kunt, zou ik liefst zoo gauw mogelijk gaan." Lena had al vroeg haar moeder verloren en Sabina, de oude kindermeid, was nu al vele jaren huishoudster, die met trouwe liefde belang stelde in alles, wat Lena en haar vader aanging. De ernstige woorden van het achttienjarig meisje, zijn eenig kind, zijn lieveling, hadden op haar een diepen, droevigen indruk gemaakt. Hij hoopte tegen de hoop in, — dat het *niet* waar mocht zijn. Hadden ze niet juist verteld, dat Jan A. uit G. plan had, om haar ten huwelijk te vragen? Moest zijn eenige dochter, een engel van schoonheid en beminnelijke deugd, zich levenslang gaan opsluiten in de stille eenzaamheid van een klooster? De gedachte alleen deed hem rillen en beven.

. . . .

Neen, dat was te veel van hem gevraagd! Den volgenden dag was Lena niet zoo vroolijk als anders en vader begreep de reden. Hij probeerde Lena's gedachten af te leiden en haar zachtjes aan van haar voornemen te doen afzien. „Zeg, Lena, zou Jan A. uit G. U niet aanstaan? Ge weet, hij is een voorbeeldige jongen, braaf katholiek, een goede, trouwe zoon voor z'n ouders. Dat is iemand, die U gelukkig kan maken, kind." — „Toch niet, vader; mij kan niemand gelukkig maken, dan God alleen. Hij roept mij en Hem wil ik volgen en trouw blijven." De arme vader ontstelde van zulk een vastberaden antwoord. Nog een laatste poging wilde hij wagen.

„Hoor eens, Lena, ik ben een goed christen, durf ik hopen en ik heb eerbied voor kloosterzusters, maar ik kan U mijn toestemming niet geven. Ge zijt trouwens nog veel te jong en weet maar half, wat ge begint. Bovendien, ge moet niet vergeten, Lena, dat ik uw vader ben en dat ge naast God, aan mij moet gehoorzamen." — „Ja, vader, *na* God," fluisterde Lena. „Laat me nu niets meer daarvan hooren en wordt weer mijn lieve, lustige Lena van vroeger. Zet die dingen toch uit uw hoofd, kind, en ga slapen. Lena gehoorzaamde, maar ging op haar kamertje nog eenigen tijd bidden bij haar altaartje en hare roeping onder bittere tranen aan Maria aanbevelen. Haar vader was nog wat beneden gebleven, om de kranten te lezen, maar zijn gedachten dwaalden ieder oogenblik af. Moest zijn eenige dochter, zijn schat, zich dan levend gaan begraven en verkwijnen in een somber gesticht? — Hij voelde zijn oogen vochtig worden...... Neen, hij kon er niet aan denken! 's Anderen daags was z'n eerste gedachte, Lena's voornemen. Hij zou z'n best doen, om haar afleiding te bezorgen, — haar meenemen op een wandelritje.

Er werd een rijtuig besteld, dat om 2 uur zou voorkomen. Lena intusschen zocht steun en troost in vurige gebeden en vertrouwde vast op Maria's tusschenkomst.

In den voormiddag had ze een paar boodschappen in de stad en liep eens even aan bij de zusters van het Weeshuis. Heel dringend verzocht ze de zuster van de weesmeisjes, of ze dien dag met de kinderen een rozenhoedje wilde bidden tot hare intentie. De zuster beloofde het en hield woord. Om het half uur werd op de naaikamers der grootste en der middel-afdeeling een rozenhoedje gebeden tot intentie van Lena. En die kinderlijke smeekingen bleven niet onverhoord. Na den middag ging Lena met haar vader uit rijden en men zou eerst tegen avond thuis komen. Toen ze een uur ongeveer van de stad verwijderd waren, begon het paard op eens te galoppeeren in dolle vaart, zoodat het rijtuig letterlijk werd voortgeslingerd. Daar ziet Mr. J., Lena's vader, op korten afstand de breede Theems, (deze gebeurtenis had in Engeland plaats, dicht bij Londen). Een doodelijke angst overvalt hem. Aan z'n eigen leven dacht hij nauwelijks; maar Lena, Lena, — hoe kon zij gered worden? „Barmhartige God!" riep hij angstig uit, „spaar, red mijn kind! ik zal haar aan U afstaan, — ja, voor het klooster!"

Nu gebeurde er iets wonderbaars. Het paard stond plotseling stil, vlak voor den rivieroever, juist bij de groote brug. Beiden waren gered. Bij hun thuiskomst was het vaders beurt, om stil en treurig te zijn. Lena, die niet wist, wat vader in z'n angst over haar beloofd had, begreep er niets van. Eindelijk waagde zij het, iets te vragen. „Wat scheelt er aan, beste vader? U zijt zeker erg geschrokken daar straks." — „Ja kind, maar dat is weer voorbij." — Nu kwam het hooge woord er uit. „Neen, Lena, ik heb daar straks iets beloofd aan...., aan O. L. Heer. Ik heb Hem beloofd, als wij gered werden, dat ik U mijn toestemming zou geven om....." Meer kon hij niet zeggen; de tranen verstikten z'n stem. „Om m'n roeping te volgen, niet waar, vader?" zei Lena. „Dat heeft Maria voor mij bewerkt op het gebed van de weesjes. O vader, nu zullen wij beiden gelukkig zijn. Wij brengen een offer aan den Goeden God, — U met mij af te staan en ik door Zijn roepstem te volgen." Het is nu 10 jaar geleden, sinds Lena het klooster intrad. Zij is zóó gelukkig, dat zij nog onlangs aan hare familie schreef, dat zij vroeger nog nooit zulke zoete voldoeningen had gesmaakt in het midden van de wereldsche vermaken.

Adverteeren doet verkoopen

GROOTE OPRUIMING
MANUFACTUREN

Ondergeteekende maakt hiermee bekend, dat gedurende de maand **JUNI** alles wordt opgeruimd, waarbij **5% KORTING** zal gegeven worden, terwijl er ook laatste lappen worden verkocht aan verminderde prijzen wegens halfjaarlijksche balans en nazien der boeken.

Met beleefde aanbeveling:

H. VAN DER VELDEN-VAN HERSEL
R. K. KOSTER — LIEMPDE

---

bedreigd was. In dezen toestand viel hem niets beters in dan alles te loochenen. Erger kon naar zijne meening de geschiedenis wel niet worden, terwijl, wanneer het hem gelukte de overtuiging van den abbé aan het wankelen te brengen, er voorloopig nog niets verloren was.

„Tognetti?" vroeg hij daarom na eenige oogenblikken nagedacht te hebben. „Wie is dat?"

„Wie dat is?" herhaalde de abbé, „dat is de metselaarsknecht, die dagelijks tot u komt, om door u zijn dagloon te laten uitbetalen."

„Een metselaarsknecht?" vroeg de graaf en trachtte zijn gelaat de uitdrukking der hoogste verbazing te geven, „een metselaarsknecht?" vroeg hij nogmaals, „ik ken geen metselaarsknecht en laat op het oogenblik ook niet bouwen."

De abbé had zeer goed de kleurverandering op het gelaat des graven opgemerkt en wist dus zijne ontkenning naar waarde te schatten. Hij gaf dus kortaf ten antwoord: „Het is goed; doch veroorloof mij thans dat ik mij verwijdere."

„Neen, mijnheer de abbé," sprak de graaf met veel nadruk, „eerst moet ik weten welke betrekkin er met dezen metselaarsknecht... met dezen..... hoe heet hij ook...... met dezen Tognetti....... bestaat."

„Daar gij hem niet kent, bestaat er geen betrekking met hem."

„Maar met u," hernam de graaf, „gij hebt met iemand gesproken over uwe betrekkingen met mij, anders zou men u geen praatjes op de mouw hebben kunnen spelden. Met wien hebt gij gesproken? Ik moet dat weten."

De abbé zag den graaf rustig aan en verzocht hem door eene beweging met de hand de plaats aan de deur vrij te laten, opdat hij zich zou kunnen verwijderen. De graaf was echter niet geneigd dezen wenk op te volgen. Integendeel wierp hij zijne stekende blikken op den priester en een spotlach krulde zijn mond.

„Mijnheer de abbé," sprak hij zoo zacht dat hij bijna fluisterde, „gij zult dit huis niet levend verlaten, wanneer gij niet in staat zijt mij over uwe plannen volkomen gerust te stellen."

De abbé had, sedert het gesprek deze wending had genomen, iets dergelijks verwacht en reeds in stilte overlegd wat hij er op zou antwoorden. Ofschoon zijn hart geweldig klopte en hij zich het gevaar, waarin hij verkeerde, niet verborg, zocht hij toch eene uiterlijke kalmte te bewaren. En dit gelukte hem ook tamelijk goed.

„Mijnheer de graaf," zeide hij, „gij zult mij zelfs niet aanraken."

„Ik zou wel eens willen weten," antwoordde de graaf spottend, „wat mij daarvan terug zou houden."

„Uw eigen belang," hernam de abbé, eveneens een spottenden toon trachtende aan te nemen, „ik zweer u dat ik niemand iets verraden heb en het ook niet doen zal, zoolang de revolutie aan haar woord getrouw blijft. Maar ik heb alles opgeteekend, en deze aanteekeningen liggen in mijn lessenaar in de geheime staatskanselarij, waar zij ongetwijfeld zullen gevonden worden, wanneer mij een ongeluk overkomt en ik tengevolge daarvan niet naar mijn lessenaar kan terugkeeren. Hebt gij mij begrepen, mijnheer de graaf, en wilt gij mij nu rustig laten vertrekken?"

Van deze geheele geschiedenis was nu wel geen woord waar, maar zij kan waar zijn, en zij kwam met het samenzweerdersinstinkt des graven overeen, zoodanig dat hij haar slechts al te geloofwaardig vond, en daarbij was zij zoo eenvoudig en rustig voorgedragen, dat zelfs een scherper denker in den toestand des graven er niet aan getwijfeld zou hebben.

„Wat!" riep de graaf ontsteld, „gij hebt ons om aan een kinderachtige gril te voldoen, den geheelen tijd op een vulkaan laten dansen! Wat, wanneer men argwaan tegen u opgevat en uw lessenaar doorzocht hadde! Ik kan niet denken aan het gevaar waarin ik, zonder het te vermoeden, zweefde."

„Daarvoor bevind ik mij thans in volkomen veiligheid," bemerkte de abbé droogjes, „en ik dank God, dat Hij mij de gedachte ingaf om deze kleine moeite te doen. Want inderdaad, graaf, ik vermoedde niet hoe nuttig mij dit stuk eenmaal zijn zou." En ofschoon den abbé het angstzweet op het voorhoofd stond, trok hij op de onverschilligste wijze van de wereld zijn zilveren snuifdoos uit zijn vestzak, trommelde met de vingers op het deksel, en nam een snuifje; dan deed hij de doos weder toe en beschouwde in afwachting van 't geen gebeuren zou den graaf.

De laatste had eenige minuten noodig, eer hij zich van den schrik geheel hersteld had. Eindelijk zeide hij: „Het woord als man van eer zou mij volkomen voldoende zijn geweest. Maar deze papieren moet gij in mijne tegenwoordigheid vernietigen. Ik verwacht u morgen avond hier. Brengt deze papieren mede, welke gevaarlijk zijn zoowel voor u zelven als voor ons. Ik geef u mijn woord van eer, dat gij niet het minste te vreezen hebt, zoolang gij aan uw eed getrouw blijft: breekt gij dien echter, dan zal niets u tegen onzen dolk beschermen. En nu vaarwel!

Daarmede liet de graaf den abbé vertrekken, en dezen verzuimde niet ten spoedigste de kamer en het huis te verlaten. Toen hij de bouwvallige stoep afgeklommen was, wendde hij zich om en beschouwde het hem zoo wel bekende huis. „Ik wenschte," morde hij, „dat ik de beenen gebroken had, toen ik voor de eerste maal deze stoep beklom, en niets meer dan recht zal mij geschieden als ik, deze stoep nogmaals beklimmende, de beenen breek. Ik hoop dat de goede God mij de leugen niet zal toerekenen, door middel waarvan ik mij uit de klem bevrijd heb." Nogmaals wierp hij een blik op het huis en verdween daarop in het labyrinth der straten

(Wordt vervolgd.)

P. VRIEND

Taalstraat 175 VUGHT Telefoon 34
is en blijft steeds Het adres voor BEHANGERIJ STOFFEERDERIJ BEDDEN en MATRASSEN

BOUWMATERIALEN EN AARDEWERK

Firma E. VAN ROOIJ
ST. JORISSTRAAT 62 TELEFOON No. 162
's HERTOGENBOSCH

SPECIALITEIT: VLOER- EN MUURTEGELS

Geen Adres

in de Zuidelijke Provinciën kan in prijs, kwaliteit en afwerking met

„'T WOONHUIS"

concurreeren

Vóór dat U koopt, bezoekt dus de

Meubelmagazijnen „'T WOONHUIS"
Firma G. VENNIX & HENDRIKS
Vughterstraat 46-48, 's-Hertogenbosch
De laagste Prijzen

H. H. VINKENBURG

's-HERTOGENBOSCH - Telefoon 24

Groothandel in
BOTER, KAAS en EIEREN

Gouda-Boerenkaas, Mei- en Zomerkaas 1921, Septemberkaas, Jonge Volvette Kaas, Volvette Gouda Kruidkaas, Oud en Belegen Leidsche Kaas, Zwitsersche Kaas, merk Spälby

Speciale prijzen en condities voor H. H. Winkeliers en groote afnemers

Reizigers te ontbieden

Magazijn „St. Jozef"
L. DERKS - 's BOSCH
Hinthamertraat 70 Telefoon 485

ONTVANGEN: nieuwe zendingen

Koffie- en Ontbijtserviezen
Waschstellen

tegen zeer verlaagde prijzen

WITTEVEEN'S Manufacturenhandel
Boxtel

Voor de warme dagen:

Katoenen Jongensblouses
en Jongenspakjes

Kinderjurken in alle maten

Stroohoeden

In ALLE deze ARTIKELEN een GROOTE KEUZE

Te huur gevraagd te Boxtel
tegen 1 Aug. of later

BURGERWOONHUIS.

Brieven met opgave van huurprijs onder letter K., aan het bureau van dit blad.

PUBLIEKE VERKOOPINGEN

TE HOUDEN DOOR
NOTARIS NIEMANN
TE BOXTEL.

Op *Donderdag 1 Juni 1922* ten *10 uur* v.m. bij Frans v. Hoorn te Liempde. Erfhuis.

Een verplaatsbare Stal (lang 5 M.) een Geit, Kippen met Haan, Kloeken met Kuikens, Kasten, Stoelen, Tafels, Schenkkast met Opstand, Trapnaaimachine, Kachel, Klok, Bedden en beddegoed, Manufacturen. Kruiwagen, Landbouwgereedschappen, Vischtuigen, Potten, Pannen, Glas- en Aardewerk, Hooi, Stroo, Aardappelen, Haver, Brandhout, Mutsaard, enz.

HYPOTHEKEN & CREDIETEN
C. B. EPKER, Administrateur
Geldersche kade 27a, (Beursplein) ROTTERDAM en Mariaweh 3, OOSTERBEEK belast zich met het bezorgen van
HYPOTHEKEN EN CREDIETEN
MOMENTEEL KAPITALEN BESCHIKBAAR

Voor Prima

Vet Kalfsvleesch

is je adres

J. CLERCX
Rechterstraat BOXTEL
Telefoon No. 58

AANBESTEDING
LICHTDRUKKEN

ELECTRISCH
Bij elke weersgesteldheid

Tel. 966 **HELI** Tel. 966
's HERTOGENBOSCH

Boxtelsche Mamufactuurhandel

ONTVANGEN
Prachtige Vitrages en Allovernets
Groote keuze Dames- en Kinderkousen
Speciaal adres Witte Goederen
Gebr. GTREITEMANN
STATIONSTRAAT

Heden noteer ik voor:

	Per 100 K.G.
Maismeel	f 9.60
Kippenmais	- 12.20
Haver	- 13.00
Gerstemeel	- 12.60
Lijnmeel	- 17.20
Tarwegries	- 11.50
Tarwezemelen	- 9.00
Rogge Zemelen	- 9.00

Ben kooper van gezonde drooge ROGGE aan f 14.— per 100 KG.

Aanbevelend
P. J. ROBBEN
Stoommolen
BOXTEL

ATTENTIE

Hij die graag iets mooiis wil lezen
Iets dat werkelijk is geschied,
Hij wordt op dit werk gewezen,
In winkels koopen, kan men 't niet.
Katholieken, Socialisten,
Ieder schenkt dit boek genot
En men behoeft niet meer te twisten
Over het niet bestaan van God.

Uitgave van H. DELMEE
St. Chrispijnstr. 24, Den Bosch

De Schoenen-Oorlog
van
Germania

doet Uw portemonnaie

25% voordeel

wanneer U daar thans koopt

Pensmarkt 26 - Den Bosch

J. VAN DER VEN
HELVOIRTSCHE WEG 224
VUGHT

Beveelt zich beleefd aan voor het herstellen en nieuw maken van alle mogelijke soorten

Leien Daken

WONINGNOOD.

ATTENTIE!!!

Wegens ernstige omstandigheden **OPRUIMING** van alle voorradige

DAMES- EN HEERENFIETSEN

aan **spotprijs,** waaronder een partij eerste klasse **Holl. Rijwielen merk B en W,** te zien

„KLEINE WINST", Boxtel
Koopt spoedig. Doet Uw voordeel.

WITTEVEEN'S Manufacturenhandel
Boxtel

Wij vragen bijzondere attentie voor onze keurige collectie

Corsetten

Bekende merken met garantie

De W. Kroon-, Favorite- en Fitu Corsets

BUSTEHOUDERS
JARRETELLES
BALEINEN

RUWE TABAKSHANDEL
C. H. VERSFELD & Zn.
Boschdijkstraat 29 Tel. 1053 's-BOSCH

GEREGELDE AANVOER VAN:

BELGISCHE KLUITKALK

C. B. RAS, 's-Hertogenbosch
BOUWMATERIALEN 30 TEL. 372

Firma J. VAN HOUT-VERVERGAARD
Stationstraat Boxtel

Heeren-Afdeeling

Dassen
Boorden
Fronts
Manchetten
Sokken
Sokkenhouders
Overhemden
wit en gekleurd
met en zonder Boord
Stroohoeden
van de goedkoopste tot de duurste soorten

EXTRA
PINKSTER - AANBIEDING

Dames-Afdeeling

Rokken, Hemden
Onderlijfjes
Broeken
Corsets, Kousen
in alle Nouveautés en prijzen

Kinder-Afdeeling

Truitjes
Broekjes, Rokjes
Kousen en Sokjes
Mutsjes, Hoedjes
Katoenen Jongenspakjes en Kinderkleedjes in wit en gekleurd

Zie onze Etalage Zie onze Prijzen

ZESDE JAARGANG — No. 28. — 3 Juni 1922

ONS KERKKLOKJE

R. K. WEEKBLAD VOOR DE PARÓCHIES VAN BOXTEL, ESCH, GEMONDE, LIEMPDE, ST. MICHIELS-GESTEL, OLLAND, SCHIJNDEL, VUGHT, ENZ. ENZ

Dit blad verschijnt elken Zaterdag. Abonnementsprijs per 3 maanden fr. p. p. 80 ct. bij vooruitbetaling. Losse nummers 6 ct.
PRIJS DER ADVERTENTIËN:
Van 1—5 regels f 1.05 daarboven 20 ct. per regel gemeten van lijn tot lijn. Bij contract van 500 regels of meer wordt korting toegestaan.

REDACTIE:
PASTORIE „ST. PETRUS" TE BOXTEL.
ADMINISTRATIE:
RECHTERSTRAAT A 36 TE BOXTEL.

Alle Advertentiën worden uiterlijk Donderdag ingewacht bij de Administratie RECHTERSTRAAT A 36, BOXTEL, of aan de DRUKKERIJ BERGER, Stationsweg 15, 's-Bosch.
Alle andere stukken zende men aan het Redactie-adres Pastorie „St. Petrus", Boxtel.

Kom, Heilige Geest!

Blijde met de haar eigene hoogste, majestueuse blijdschap, maar ook met een hoopvol, onschokbaar vertrouwen viert de Katholieke Kerk haar Pinksterfeest.

Wij behoeven hier het eenvoudige, indrukwekkende verhaal niet te herhalen uit de Handelingen der Apostelen, waarin het wonderbare feit ons is overgeleverd, — tweeduizend jaren na zijn gebeuren, — van de nederdaling des H. Geestes; het wonderbare feit, dat de volvoering was van Christus' belofte, dat Hij dien Geest zou zenden

En we weten ook allen hoe de bange, aarzelende, zwakmoedige leerlingen, als bij tooverslag van Gods genade veranderd werden in de onversaagde wereldveroveraars, duivel- en doodverachtende verbreiders van het Godsrijk op aarde.

Inderdaad, wél mag de Kerk het Aleluia aanheffen, want het aanschijn der aarde werd vernieuwd, de menschen werden van kinderen der duisternis, zonen des lichts, van slaven der zonde tot vrije erfgenamen des hemels gemaakt.

De Geest Gods heeft zijn Kerk bezield en geleid, voorgelicht en gesterkt, twintig eeuwen lang en al wie luisterden naar dien Geest, zoowel éénling als maatschappij, binnengebracht in veilige haven van nooit verstoorbaar geluk.

***

Hoe ziet het er uit in onze dagen!?

De rechtzinnig geloovige, zoowel het kind der aloude Kerk, als onze medebroeder in Christus, hebben al de kracht van hun geloof van noode en al de sterkte van hun Godsbetrouwen, om niet te verzinken in moedeloosheid.

De zeven geestesgaven worden door men zou haast zeggen verreweg het grootste deel der menschheid niet afgesmeekt, maar met opzet in hun weldoenden invloed verlamd! De geest der duisternis, hij die de zielemoorder is van den beginne af, laat als evenveel tegenstellingen van de zeven heilige gaven, boosheid en hartstocht en ondeugd in zoovele vormen slachtofters maken onder het arme menschdom.

God wordt niet gekend en niet bemind, Zijn genade noch de deugd nagestreefd; voor de geheimen en waarheden des geloofs sluit men de oogen. Men *vraagt* niet welke de middelen zijn om God te behagen of zijn ziel te zaligen.

Men *wil* geen geestelijke kracht, om de vijanden zijner zaligheid te overwinnen, evenmin als de kennis om te oordeelen wat tot God leidt en tot zijn geluk.

Te ijveren voor Gods eer en wat Gode welgevallig is, laat de wereld koud, en het ontbreken der vreeze Gods laat vrij spel juist om God te beleedigen, en meer en meer van Hem zich te verwijderen.

***

Met leede oogen aanschouwt de Katholieke Kerk die verwoesting in de onsterfelijke zielen van zoovelen; dat vrijwillig zich blinddoeken dat stuk slaan van eigen waar geluk.

Ze neemt ons bij de hand, zij noodigt ons uit, ons op de knieën te werpen en met heilige geestdrift het: Kom, heilige Geest! op te zenden naar de hooge hemelen.

Redding is nóg mogelijk, ook heden nog kan in waarheid het aanschijn der aarde hernieuwd, kunnen de harten herboren worden, maar enkel en alleen door den Geest Gods. Maken wij eerst ons zelf voor Zijn komst, dat is voor Zijn invloed steeds meer ontvankelijk en bidden wij met een vurig, hartelijk gebed, dat de ongelukkige wereld tot Hem terugkeerend, haar heil zoeke waar dit alleen te vinden is:

Hoogfeest van Pinksteren.

EPISTEL.

Les uit de Handelingen der Apostelen. II, 1—11.

Toen de dagen van het Pinksterfeest daar waren, bevonden alle leerlingen zich op eene plaats te zamen. En plotseling ontstond er uit den hemel een gedruisch als van een voorbijgaanden hevigen wind, en vervulde geheel het huis waar ze gezeten waren. En hun verschenen verspreide tongen als een vuur, en namen boven ieder hunner plaats. En vervuld werden allen van den H. Geest, en ze begonnen verschillende talen te spreken, naar de Geest hun ingaf zich te uiten. Er waren echter te Jeruzalem Joden gevestigd, godvreezende mannen, uit elk van de volken, die onder den hemel zijn. Toen nu dit gelluid ontstond, liep de menigte te hoop en stond onthutst, wijl eenieder in zijn eigen landtaal hen hoorde spreken. Allen intusschen waren ontsteld en verwonderd en zeiden: Zie, zijn niet allen, die daar spreken, Galileërs? En hoe hooren wij dan ieder de eigen taal van ons geboorteland? Parthen en Meden en Elamieten, en de bewoners van Mesopotamië, van Judea zoowel als van Cappadocië, van Pontus van Azië, van Phrygië zoowel als van Pamphylië, van Egypte en de streken van Libye nabij Cyrene, en de hier vertoevende Romeinen, Joden en Jodengenooten, Cretenzen en Arabieren, we hooren hen in onze talen spreken over de grootsche werken Gods.

EVANGELIE.

Wanneer de Heilige Geest in onze zielen komt, vestigt geheel de H. Drievuldigheid haar verblijf in ons. Hiertoe wordt vereischt dat wij God beminnen en de geboden onderhouden, die Hij ons voor zijn Zoon heeft doen kennen. Het behoort tot de zending van den Heiligen Geest, deze goddelijke vereeniging, waarin het wezen der heiliging bestaat, door zijne komst te bevegelen.

Evangelie volgens den H. Joannes XIV, 23—31.

In dien tijd zeide Jezus tot zijne leerlingen: Indien iemand Mij bemint zal hij mijn woord onderhouden, en mijn Vader zal hem beminnen, en tot hem zullen We *(de Vader en Ik)* komen *(in en door den H. Geest)*, en verblijf bij hem nemen. Wie Mij niet bemint, onderhoudt mijne geboden niet. En het woord, dat ge hoort, is niet het mijne maar van den Vader, die Mij zond. *(Zoodat tot niemand, die Mij niet bemint, de Vader en Ik niet kunnen komen, wijl hij Ons woord veracht).* Deze dingen heb Ik tot u gesproken, tijdens mijn verblijf bij u. Maar de Helper, de Heilige Geest, Dien de Vader zenden zal in mijnen Naam, Die zal u alles onderwijzen, en u herinneren alles wat Ik u zeide. Vrede laat Ik u, mijnen vrede geef Ik u; niet zooals de wereld geeft, geef Ik u. Uw hart worde niet ontsteld, noch bevreesd. Ge hebt gehoord dat Ik u zeide: Ik ga heen en kom tot u. Indien ge Mij bemindet, zoudt ge u verheugen, omdat Ik tot Vader ga *(die Mij verheerlijken zal)*; want de Vader is grooter dan Ik *(naar mijne menschelijke natuur, en deze zal Hij verheerlijken aan Zijne rechterhand)*. En thans heb Ik het u gezegd *(dat Ik tot den Vader ga)*, voor het geschied is, opdat ge, wanneer het geschied is, gelooven moogt. Niet veel meer zal Ik met u spreken. Want de heerscher der wereld komt *(Satan is aan het hoofd mijner vijanden reeds in aantocht, om zijne woede tegen Mij te ontketenen,)* en in Mij behoort hem niets, *(Satan kan op Mij, den onschuldige en vlekkelooze, geen rechten doen gelden.* Maar *(Ik laat hem geweld tegen Mij oefenen)* opdat de wereld erkenne, dat Ik den Vader bemin en zoo doe gelijk de Vader Mij bevel gegeven heeft.

LITURGISCHE WEEK.

Zondag 4. Hoogfeest van Pinksteren *(Spiritus)*. *(Rood)*.
Maandag 5. Tweede Pinksterdag *(Cibavit)*. *(Rood)*.
Dinsdag 6. Derde Pinksterdag. *(Accipite)*. *(Rood)*.
Woensdag 7. Mis van den Quatertemperdag *(Deus)*. 2. Tegen Kerkvervolging of voor den Paus *(Rood)*.
Donderdag 8. Mis van den dag *(Spiritus)*. 2. Als gisteren. *(Rood)*.
Vrijdag 9. Mis van den Quatertemperdag *(Repleatur)*. 2. Primus en Felicianus. *(Rood)*.
Zaterdag 10. Mis van den Quatertemperdag *(Caritas)*. 2. Margarita. *(Rood)*.

Retraitenhuis „Loyola".

8—11 Juni: Werklieden uit verschillende parochies.
12—15 Juni: Leden van St. Rafaël.
17—20 Juni: Heeren Middenstanders.
24—27 Juni: Heeren Middenstanders.
29 Juni—2 Juli: 's Hertogenbosch
5—8 Juli: Uit verschillende dorpen, (ouderen van dagen).
8—11 Juli: Jongelingen uit verschillende plaatsen.
12—15 Juli: Kaatsheuvel.

Ned. R. K. Huisvestings-Comité.

De Perscommissie vraagt onze bijzondere aandacht voor het schoone voorbeeld, door het Comité van Utrecht gegeven en schrijft:

„Wij waren nagenoeg geheel door onze fondsen voor de Kinderheime heen en hadden reeds het besluit moeten nemen om na afloop van den loopenden Turnus onze mooie Kinderheime te sluiten. Tot het prachtige initiatief van Utrecht het ons mogelijk maakte om dit besluit althans weer voor drie maanden op te schorten.

Tegen de nadering van het Paaschfeest schreef het Utrechtsche Comité in de plaatselijke Katholieke pers eenige artikeltjes, waarin de Katholieke schoolkinderen werden opgewekt om voor de Weensche kinderen allen een Paaschei mede te brengen, niet in den vorm van een ei, doch in den vorm van het geld, dat zoo'n eitje kost. 't Resultaat was verrassend. Vorige week kwam een der bestuursleden bij ons dagelijksch bestuur een bedrag van bijna f 1500 overhandigen. Met eenige nog ingekomen bedragen kan nu weer een Turnus van 50 kinderen begonnen worden."

Pinksteren is daar!

Zouden onze schoolkinderen niet een boeketje „Pinksterbloemen" mede willen brengen?"

Als elk kind een dubbeltje geeft, komt er een mooi bedrag bij elkaar!

Laten onze kinderen op het heerlijke Pinksterfeest eens denken aan hun arme broertjes en zusjes in Oostenrijk, die op dit feest tot denzelfden H. Geest bidden als zij. Wanneer ze dan hun spaarpot eens begluren dan twijfelen we niet, of ze zullen graag Dinsdag een dubbeltje mede naar school brengen en de onderwijzers en onderwijzeressen zullen gaarne zorgen, dat het ter bekende plaatse worde bezorgd.

MIJNHARDT'S ZENUW-tabletten

Raadsvergadering van Boxtel op 24 Mei 1922.

Met uitzondering van den Heer van Susante aanwezig alle leden. Onder de ingekomen stukken die voor kennisgeving worden aangenomen zijn o. m. schrijven van verschillende data van Ged. Staten, waarbij toegezonden wordt afschriften van Kon. Besluiten tot goedkeuring der verordening tot heffing van de vermakelijkhedenbelasting, der hondenbelasting en van het standgeld.

Ter tafel worden gebracht:

a. besluit van Ged. Staten van 12 April 1922 houdende verdaging van de beslissing op het raadsbesluit van 31 Maart te voren tot onderhandschen aankoop van de gasfabriek;

b. Missive van gemeld College dd. 3 Mei jl. waarbij in overweging wordt gegeven vóóraangehaald raadsbesluit in te trekken;

c. een tiental adressen met 624 handteekeningen van ingezetenen, die verzoeken terug te komen op bedoeld raadsbesluit, niet tot aankoop der gasfabriek over te gaan en een gepasten druk uit te oefenen op de directie der gasfabriek om verlaging van den gasprijs.

d. het concept-antwoord van Burgemeester en Wethouders, ontworpen in overleg met den Voorzitter der „lichtcommissie," bij vaststelling door den Raad te verzenden en waarin gezegd wordt dat van veel invloed is geweest bij het besluit tot overname, de overweging, dat plannen bestaan tot het oprichten eener gemeentelijke drinkwaterleiding en dat later ook de distributie van electrische energie als bedrijf aan de gemeente komt.

De conclusies van het conceptantwoord luiden:

1e. dat de koopsom voor overname der gasfabriek niet te hoog is.

2e. dat met een behoorlijke afschrijving, zooal geen winst wordt gemaakt, kan worden zorg gedragen voor goed en deugdelijk gas en tegen een matigen prijs.

3e. dat bij niet overname en aandrang tot verlaging der gasprijzen, de mogelijkheid blijft bestaan, dat de gemeente in het bezit der fabriek wordt gesteld, tegen veel hoogeren prijs dan thans is bedongen.

4e. dat het besluit tot overname in voltallige vergadering genomen is met elf stemmen voor, een stem tegen en een onthouding, na langdurige studie door de commissie van advies.

Het lid Pantus heeft bij verschillende ingezetenen, die de adressen hebben geteekend, geconstateerd, dat de menschen zijn misleid en niet eens wisten wat zij deden.

De Voorzitter merkt op dat het voor buitenstaanders hoogst moeilijk is eene ingewikkelde zaak als deze te kunnen beoordeelen.

Het lid van Oerle zegt gehoord te hebben, dat er 700 gasverbruikers zijn en niet ruim 900, zooals het in den brief luidt.

De Voorzitter: Er zijn 914 aangesloten gasverbruikers, practisch 879, daar de overigen in den laatsten tijd geen gas verbruikt hebben.

Het lid Van Oerle treedt in eene uitvoerige beschouwing over de historie dezer zaak en constateert, dat er thans eene strooming in den Raad is, die z. i. een gevaarlijken weg dreigt op te gaan.

Spr. acht het mogelijk, dat het voor groote gemeenten wenschelijk is het gasbedrijf zelf te exploiteeren, doch voor kleine gemeenten acht Spr. dit niet wenschelijk. Op grond van de concessievoorwaarden lijkt het voor Spr. voordeeliger voor de gemeente, als de tegenwoordige maatschappij dit bedrijf blijft exploiteeren. Mede gelet op de spontaniteit, waarmede de burgerij de adresbeweging op touw heeft gezet, geeft spreker in overweging hoe moeilijk het den Raad misschien ook vallen moge, zijn besluit in te trekken.

Het lid Phaf zal de eerste zijn mede te werken tot intrekking van het raadsbesluit, als het bewijs geleverd wordt, dat de Raad door overneming der fabriek, den verkeerden weg op gaat. Spreker herinnert er aan, dat de heer Bolsius in 1918 de waarde der gasfabriek op f 80.000.— schatte, welnu sindsdien is zij zeker 40 à 50.000.— gestegen. Tevens herinnert Spreker aan het gunstige rapport van den heer Willekens.

Het lid Van Oerle verklaart niet gedacht te hebben, dat in de vorige vergadering reeds eene beslissing over al of niet overname der gasfabriek genomen moest worden. Spreker wijst er den heer Phaf op dat de heer Bolsius de materieele waarde van het bedrijf getaxeerd heeft en zich niet over de rendabiliteit heeft uitgelaten. Met verwijzing naar Vught wijst Spr. er op, dat de exploitatie door de gemeente tot grootere uitgaven leidt en dat de gasfabriek in Vught, die er gunstiger voor staat dan hier, over 1921 slechts even f 800 winst heeft opgeleverd.

Het lid Phaf: Maar let eens op het bedrijfskapitaal in Vught, dat maakt een groot verschil.

Het lid De Haas herinnert er den heer Van Oerle aan dat de Raad indertijd alleen gelet heeft op de afgifte van kookgas en daarvan alleen al een gunstige exploitatie verwachtte; de afgifte van lichtgas heeft toen geen rol gespeeld.

Het lid Hellemons zou niet aan het besluit willen vasthouden alleen omdat het genomen is, doch meent dat de Raad inderdaad een vorigen maal een goed besluit heeft genomen. In 't algemeen werken particuliere bedrijven voordeeliger dan gemeentebedrijven, Spr. wil dat volgaarne erkennen. Maar dat wil nog niet zeggen, dat bedrijven als gas, electriciteit en waterleiding, die meer voor gemeentelijke dan voor particuliere exploitatie in aanmerking komen, niet door de gemeente moeten worden overgenomen. Aan Spreker zijn gemeenten bekend met een enorme oppervlakte b.v. Tilburg, die een zeer uitgebreid buizennet bezitten, waar de gemeentelijke exploitatie voordeelen oplevert.

Het lid Dekker wijst op de mogelijkheid van uitbreiding van het debiet der gasfabriek. Tegenover de spontaniteit van de adresbeweging door den heer Van Oerle genoemd, zou Spr. willen opmerken, dat als men de onderteekenaren van de adressen eens nauwkeurig nagaat, allicht zeer vele onderteekeningen zouden verdwijnen.

De Voorzitter is er van overtuigd, dat als de gasfabriek in exploitatie aan de gemeente overgaat, de Raad daarmede goed werk zal doen. Dan is tegenover Vught de gunstige exploitatie van de gemeentelijke gasfabriek in Kaatsheuvel te stellen.

Het lid Phaf wijst nog op de goede resultaten afwerpende exploitatie van Eindhoven.

De Voorzitter brengt thans het voorstel van B. en W. in stemming dat met 10 tegen 2 stemmen (die van de leden van de Sande en van Oerle) wordt aangenomen.

Aan de orde wordt gesteld een adres van het hoofdbestuur der Hanze om subsidie voor een handelscursus voor meisjes.

Burg. en Weth. stellen voor, gezien den finantieelen toestand der gemeente, afwijzend op het verzoek te beschikken. Dit voorstel wordt aangenomen. Eveneens geschiedt zulks ten aanzien van het prae-advies tot afwijzing van het verzoek van het curatorium van de R. K. Leergangen te Tilburg om voor 1923 een subsidie te verleenen van f 25.— per leerling, die uit Boxtel als student is ingeschreven.

Verzoek van de besturen der vakbonden inzake steunregeling; van de afdeeling R. K. Tabaksbewerkers om ontheffing van de betaling van belasting voor werkloozen en van het bestuur der R. K. Werkliedenvereeniging „St. Joseph" omtrent herziening belasting-verordening.

Naar aanleiding van het adres der R. K. Tabaksbewerkers merken B. en W. op dat het verzoek niet kan worden toegestaan. Zij wijzen er op, dat belanghebbenden eventueele bezwaren binnen den bij de wet gestelden termijn kunnen indienen. Collectief bezwaren indienen en daarop eene beslissing nemen kent h. i. de gemeentewet niet.

B. en W. adviseeren om het

FEUILLETON

SILVIO.

Een historische novelle uit de dagen van Montana.

No. 29.

Ook de graaf bleef niet lang meer. Het gebeurde met den abbé had hem hoogst onaangenaam aangedaan en hij voelde behoefte het gewicht der gewisselde bedreigingen met eenige deelgenooten in de samenzwering te overwegen. Daarom nam hij zich voor, hen in zijn paleis bijeen te roepen. Allereerst wendde hij zich tot Paolo Caraffi, die in de visscherswoning zijne kamer had. Hij begaf zich tot hem en vond hier de schilderachtigste wanorde. De jonge man stak slechts in hemd en broek en had aan de bloote voeten een paar Turksche pantoffels en op zijne lokken een grooten sombrero. Op tafel en stoelen zelf op den grond lagen de verschillendste voorwerpen ordeloos door elkander. Kleederen, laarzen, steenen, smidswerktuigen, sigaren, kluwen garen en een aantal andere dingen, vormden een zonderlingen kring om hem heen en hij was met den vreemdsoortigsten arbeid bezig. Natuurlijk had hij alle goudjnen laten zakken en zijn lamp aangestoken. Hij had twaalf tot vijftien draden aan het bovenéind te zamen gebonden, en dit eind aan een dikken spijker in den muur vastgemaakt. Hij was nu bezig de draden tot een dik koord te draaien en met pek te strijken. Hij arbeidde zoo ijverig, dat het zweet hem van het hoofd droop en meer dan eens was zijn sigaar uitgegaan, zooals bleek uit de vele half verbrande lucifers, die om hem heen lagen.

„Wat duivel," riep de graaf, toen hij in de kamer gekomen was, „wat voert gij nu uit?"

Op het hooren dezer woorden wendde Caraffi het hoofd een weinig ter zijde en knikte den graaf toe. Hij lachte en scheen in een zeer opgeruimde stemming te zijn.

„Wat ik uitvoer?" zeide hij, „ik maak pekdraad, dat ik tot welzijn des vaderlands gebruiken wil." Tegelijk wees hij met een fieren blik op de tafel waar tusschen zijne wapens reeds vier of vijf draden van anderhalf el lang gereed lagen. Dan keerde hij zich weder om en draaide weder met een ijver, alsof het welzijn der geheele wereld er van afhing.

„Maar waartoe moeten die draden dienen?" vroeg de graaf het hoofd schuddende.

„Dat kan ik thans niet zeggen. Wanneer mijne poging mislukt, wordt ik uitgelachen; gelukt ij daarentegen, dan zal ik later zeggen wat ik ged an heb."

„Er is gewichtig nieuws aangekomen. De Roodhemden zijn de grenzen overgetrokken.

„Dat weet ik," antwoordde Caraffi, „mijn vriend Cairoli heeft het mij geschreven."

„En gij hebt mij daar niets van gezegd," zeide de graaf ontstemd.

„Ik ontving den brief eerst voor weinige uren," antwoordde Caraffi, zijne uitgedoofde sigaar nogmaals aanstekende, „en sinds heb ik de handen vol. Ook schrijft hij niet dat zij de grenzen reeds overgetrokken zijn, maar het den volgenden dag doen zouden."

„Ik zal heden eene vergadering houden met eenige onzer vrienden.

„Doe dat, mijnheer de graaf."

„Behalve de mededeelingen die ik doen zal over den opstand, zal ik spreken over verraad, waarmede wij bedreigd worden van den kant van den abbé Vocatelli."

„Zoo, mijnheer de graaf? Zie, die met pek omgaat, wordt er door besmet." Dit zeggende, staakte hij een oogenblik zijn arbeid, om den graaf zijn met pek besmeurde handen te laten zien, waarna hij zich haastte zijn arbeid te hervatten

„Wij hebben ons helaas," sprak de graaf, die den wenk begreep, „met slechtere elementen moeten inlaten ter wille van het slagen onzer zaak waarvan deze abbé er een is, aan wien wij belangrijke berichten te danken hebben. Overigens wenschte ik gaarne, dat ook gij deze vergadering bijwoondet."

„Onmogelijk, antwoordde Caraffi. „Ik heb dezen nacht andere zaken te doen en moet mij haasten, want ik heb mij nog te kleeden."

De graaf kende het karakter van Caraffi genoegzaam om bij hem niet aan te dringen. Hij verliet hem dus, na hem in korte woorden met zijne nachtelijke onderneming goed succès gewenscht te hebben.

Caraffi was eindelijk met zijn laatste pekdraad gereed. Nadat hij zich overtuigd had van de soliditeit van zijn werk en hij volkomen meende tevreden te mogen zijn, wikkelde hij de pekdraden zorgvuldig in een papier.

Met den grootsten spoed kleedde hij zich nu, want hij wilde met den trein, die te 9 uur vertrok, naar Cività rijden en zijne horloge zeide hem dat het reeds 8 uur was. Toen hij geheel gekleed was stak hij de pekdraden en eene fijne Engelsche vijl in den borstzak van zijn overjas, voorzag zich van zijne wapenen en nam ten laatste nog een stukje wassen kaars en het pek, dat hij overgehouden had, mede. Het laatste wikkelde hij zorgvuldig in een papier, opdat het niet aan zijn zak kleven mocht. Zoo toegerust, snelde hij de trap af, om naar het station te gaan, dat ten minste op een half uur afstands van zijne woning verwijderd was.

Hij vond Teresita geheel ontsteld. Hij wilde haar voorbijgaan, doch zij greep hem bij den arm en vroeg: „Is het waar, zijn de Roodhemden in het land?"

„Ja, kind," antwoordde Caraffi haastig, „doch laat mij gaan, ik heb haast."

„Gij gaat uw dood te gemoet," zeide Teresita treurig, „de arme Teresita kan niets doen dan voor u bidden". Toen zij deze woorden gesproken had, verloor zij hare kalmte geheel en al, om zich met al de hevigheid harer zuidelijke natuur aan hare smart over te geven. Zij moest tegen den muur leunen, om niet te vallen. Een hevige stroom van tranen gaf eindelijk haar hart lucht en Caraffi trad vol deelneming tot haar, om haar gerust te stellen. Hij had hiertoe nog slechts weinige minuten te zijner beschikking, en ofschoon niet gewoon ongelukkigen te troosten, deed hij zijn best haar gerust te stellen. Eindelijk riep hij Teresa, die niet weinig verwonderd was, hare kleindochter zoo bedroefd te zien, omdat slechts eenige honderden Roodhemden in het land gevallen waren.

Caraffi snelde inmiddels naar

adres der St. Joseph-vereeniging, tot verhooging van den aftrek voor noodzakelijk levensonderhoud en kinderaftrek gem. inkomstenbelasting, als zijnde ongezegeld, ter zijde te **leggen.**

De Voorzitter merkt op, dat het hier eene zeer moeilijke aangelegenheid betreft, welke z. i. onderzocht zou kunnen worden door de groote Commissie voor werkloosheid. Dezerzijds is onder dagteekening van 26 April jl. een schrijven gezonden aan den Minister van Waterstaat met verzoek om ontginning van enkele perceelen Rijksgrond in deze gemeente, op welk schrijven echter nog geen antwoord is ingekomen.

Na eenige discussie wordt besloten het adres der Vakbonden te verzenden naar de Commissie voor de werkloosheid en ook verder ten aanzien van de adressen der R. K. Tabaksbewerkers en van de St. Joseph-vereeniging accoord te gaan met de prae-adviezen van B. en W.

Volgens het gemeenteverslag over 1921 bedroeg het aantal inwoners van Boxtel op het einde van dit jaar in totaal 9910 en wel 4971 mannen en 4939 vrouwen.

Dit verslag en het verslag opzichtens de verbetering der Volkshuisvesting worden ter secretarie ter inzage gelegd van de leden.

Wijziging verordening stichting tot beheer en exploitatie van woningen. De Voorzitter zegt art. 8 van het besluit van 7 October 1920 gewijzigd te willen zien om eene post-cheque en giro-dienst te kunnen openen en leest het gewijzigd besluit voor. De penningmeester zou als waarborg f 8.000.— moeten stellen. Na eenige kleine inlichtingen wordt dit aangenomen.

Vaststelling gemeenschappelijke verordeningen als bedoeld in de Vleeschkeuringswet. Idem verordening regelende den inwendigen dienst voor de centrumgemeente. Vaststelling instructies voor het hoofd van dienst hulpkeurmeester, ambtenaar voor de herkeuring en benoeming hoofd van dienst. De Voorzitter geeft hierover de noodige inlichtingen. De gemeenschappelijke verordening is voor de gemeenten Boxtel, Esch Haaren, Liempde, Best, Oirschot, Oostel- Middel- en Westelbeers. De vertegenwoordigers dier gemeenten hebben hun instemming betoond en gemeend er mede accoord te kunnen gaan.

De heer Van Rooijen, gemeentedierenarts wordt als hoofd van dienst voorgedragen op een salaris van f 3000.— met verhoogingen tot f 4000.—. Voor slachtplaats kwamen in aanmerking de klompenbeurs — inmiddels als zoodanig verkocht — tegen eene vergoeding van f 400.— 's jaars. Maar hiertegen is in te brengen: gelegen in het centrum van gemeente en grenzende aan de M.U.L.O.-school. En als 2e plaats de oude school Nieuwstraat tegen een huurprijs van f 300.—. Maar toen de huurders, die er eene exportslagerij van maakten, die thans evenwel niet meer gebruikt wordt, zagen, dat weinig kans was om de klompenbeurs te huren, stelden ze den prijs op f 800.— en wel tot 1 Januari 1924, tot zoolang die personen er nog huur aan hebben. Intusschen is de mogelijkheid niet uitgesloten dat men op een ander slaagt.

De verordening en de begrooting worden na eenige discussie vastgesteld, terwijl de benoeming van den directeur met het oog op nader overleg met den heer Van Rooijen wordt aangehouden.

Verkoop Bouwterrein. De Voorzitter zegt dat de heer Bogaerts 620 M². wil koopen aan den Stationsweg naast de woning van den heer Dirks. B. en W. meenen goedgunstig te moeten adviseeren tegen f 3.50 den M². Nog was er een aanvraag van den heer De Koning voor een 10-tal woningen aldaar indien er Rijkssubsidie voor verkregen werd, maar genoemde heer maakte geen bezwaar dit stuk af te staan, er blijven dan nog een ?-tal woningen over hem te bouwen over. Het voorstel wordt aangenomen.

Het adres van de dressuurvereeniging van houders van politiehonden inzake toepassing van de verordening op de hondenbelasting. B. en W. adviseeren dit adres als zijnde ongezegeld ter zijde te leggen. Aldus wordt besloten.

Bijdrage in de kosten van het lager leggen der Hooibrug.

De Voorzitter zegt dat in 1875 de gemeente besloot f 850.— uit te geven voor verhooging der brug, thans zal zij ongeveer f 250.— moeten uitgeven voor verlaging der brug. Hierover ontspint zich een kleine discussie, waaruit blijkt, dat in 1875 de brug zoo hoog gelegd is voor de scheepvaart, dat deze niet geworden is wat gedacht werd, dat de hooge brug veel last veroorzaakt en nu niet lager komt te liggen dan de bruggen van Halder en Gestel. Wordt aangenomen.

De Voorzitter gelooft dat er voorloopig van den bouw van een nieuw gemeentehuis niets zal komen. Hij meent nu, dat mede voor het zelfrespect van den Raad, het noodig is het tegenwoordige raadhuis goed te onderhouden en dat het hoog tijd is dat het van buiten flink wordt opgeschilderd. De gemeenteopzichter begroot zulks op f 680.

Dit voorstel wordt na eenige beraadslaging aangehouden tot eene volgende vergadering, waarin de mogelijkheid van verbouwing enz. nader onder de oogen zal worden gezien.

Bij de rondvraag informeert het lid Dekker of het juist is, dat het verkeer over den Smallen Vonder door prikkeldraad bemoeilijkt wordt.

De Voorzitter zal het doen onderzoeken.

Het lid Hellemons wijst op de borden aan de kom der gemeente waarop maximum snelheid 15 K. M. te lezen staat en vraagt of dat voor de aardigheid is, daar hij vaak gezien heeft een snelheid van 45 K. M. à 60 K. M.

De Voorzitter zegt nog slechts enkele dagen is het geleden dat met den chronometer de politie opname gedaan heeft. Zijn de motors uit het gezicht der politie dan zetten ze er weer vaart in; de betrokken Boxtelsche rijders zijn gewaarschuwd dat op hen gelet zal worden, rijders buiten Boxtel geven over het algemeen geen reden tot klagen.

Het lid Van Oerle wijst er op dat de gekochte ruimte aan het station nu ingenomen wordt door een dubbele paal en vraagt of geen verbetering aan te brengen is.

De Voorzitter zegt een onderzoek toe.

Het lid Van de Ven informeert of in geval van bosch- of heidebrand wel een onderzoek naar de oorzaak wordt ingesteld.

De Voorzitter: zeker.

Het lid Pantus wijst er op, dat in verschillende gemeenten de hoofdelijke omslag 1922/23 verlaagd wordt. Spreker zou willen voorstellen den omslag hier met 50% te verminderen.

De Voorzitter zegt dat van een rauwelijks ingediend voorstel niets kan komen. Het dagelijksch bestuur zal zeker niet meer vragen dan strikt noodig is.

In de voortgezette vergadering, die te zeven uur aanvangt, wordt met algemeene stemmen benoemd als hoofd van den Keuringsdienst, kring Boxtel, de heer Van Rooijen.

De openbare vergadering gaat daarop in geheime zitting tot het behandelen van reclames hoofdelijken omslag.

Voor de maand Juni.

Gedachte ter overweging.

Het H. Hart van Jezus is de bron, waaruit al de beken der genaden stroomen, het bekken om daaruit te putten, is het gebed.

H. Alphonsus de Liguori.

Praktijk.

1. Zorg iederen dag iets te doen ter eere van het H. Hart.
2. Hang een afbeelding van het H. Hart in uw slaapvertrek.
3. Bereid u voor door een negendaagsche of driedaagsche oefening tot het feest van het H. Hart en ga op dien dag te communie.

Het feest wordt gevierd den 23 Juni. De novene begint den 14 Juni.

KERKBERICHTEN.

Geldend voor alle Parochies.

Woensdag, Vrijdag en Zaterdag zijn het quatertemperdagen, geboden vasten- en onthoudingsdagen.

Maandag 2de Pinksterdag, dag van devotie. Zaterdag 10 Juni a.s. zal Z. D. H. Mgr. A. F. Diepen de H.H. Wijdingen toedienen. De geloovigen worden verzocht bijzonder deze dagen veel te bidden, opdat God waardige bedienaars aan zijne Kerk moge schenken.

Parochie van St. Petrus te Boxtel.

ZONDAG 4 en MAANDAG 5 Juni de H. Missen om 6, 8 en 10 uur. Na den middag om 3 uur het Lof en Rozenhoedje om half 4 Congregatie.

Op Zondag 11 Juni zal zooals verleden jaar plechtige Processie zijn ter eere van het H. Bloed in de tuinen van de Pastorie en van 't Liefdegesticht, wij vertrouwen dat alle Parochianen, vooral door trouwe opkomst en diepen eerbied zullen medewerken tot 't welslagen dier schoone Processie.

Op 1ste Pinksterdag zal er Biecht gehoord worden tot na den middag half 4.

Op 2de Pinksterdag zal de H. Mis van 8 uur worden opgedragen voor de lev. en overl. leden van het Kruisverbond.

De Prefekten der H. Familie worden verzocht in de loop dezer maand de gelden op te halen voor den St. Pieterspenning.

Donderdag en Vrijdag Lof om half 8 en op de andere dagen om half 8 Rozenkrans.

Deze week de H. Missen om 6 uur, half 8 en half 9.

DINSDAG 6 uur lez. H. Mis voor de Vruchten der Aarde; half 8 lez. Mst. Anna S van Rooij-v. Krieken; half 9 gez. Mst. Cath. v. Griensven.

WOENSDAG 6 uur lez. H. Mis voor de Vruchten der Aarde; half 8 lez. jgt. Elisabeth v. d. Meijden-Boons; half 9 gef. gez. jgt. Antonia van Abeelen.

DONDERDAG 6 uur lez. H. Mis voor de Vruchten der Aarde; half 8 lez. Mst. Theodora M v. Kempen-van Dongen; half 9 gez. jgt. en H. Missen ZeerEerw. Heer Willibrordus van Lieshout gew. Pastoor v. Steensel; half 10 gez. Huw. Mis.

VRIJDAG 6 uur lez. jgt Gerardus van Houtum; half 8 lez. Mst. Petronella v. d. Steen; half 9 gez dienst afgest. vrienden Martinus v. Abeelen.

ZATERDAG 6 uur lez jgt. Mechtilda van Houtum-van Eerd; half 8 lez. mst. Adrianus Groenendaal; half 9 gef. gez. jgt. Martinus Crols.

G e d o o p t : Johannes, zoon van Johannes Raaijmakers-v. d. Eerden; Henricus, zoon van Adrianus Peijnenburg-Schalkx; Antonius, zoon van Gerardus Schellekens-van de Ven; Joannes, zoon van Jacobus van Herwaarden-van Kessel.

G e t r o u w d : Cornelius Ligtenberg v. d Oetelaar; Joannes Bressers-v. d. Meijden.

O v e r l e d e n : Mejuffrouw Anna Cath van Leeuwen 76 jaar; Joanna Maria v. d. Steen Merx 76 jaar.

KATECHISMUS

6e Lesweek.

1ste Leerjaar: Vraag 7. Wij kunnen God niet zien.

2e Leerjaar: Vraag 26, 27. Over den Engelbewaarder.

3e Leerjaar: Vraag 28 tot en met 34. De ziel van den mensch.

4e Leerjaar: Vraag 69 tot en met 85

5e Leerjaar: Vraag 86 tot en met 98. De Engel des Heeren. — Koningin des Hemels. — De feestdagen van den Kerstkring.

6e, 7e, 8e en 9e Leerjaar: Vraag 86 tot en met 98. De Engel des Heeren. — Blijde Geheimen. — Feesten uit den Kerstkring.

Parochie van 't H. Hart van Jezus te Boxtel.

ZONDAG: H. Diensten om 7 en 8½, en 10½ plechtige Hoogmis v. dankzegging. Om 3 uur plechtig Lof met Rozenhoedje en „Te Deum", onder het Lof preek over de Missies. Na het Lof zal biecht gehoord worden tot 4 uur.

Morgen tweede Pinksterdag, zullen de H. Diensten geschieden als op Zondag.

Woensdag, Vrijdag en Zaterdag zijn het de Quatertemperdagen geboden vastendagen.

Dinsdagmorgen om 7½ uur zullen komen biechten de kinderen van het 4e leerjaar. — Woensdagmorgen om 7 uur gaan zij te Communie.

Dinsdagnamiddag om 4 uur komen in de kerk de kinderen van het 3e leerjaar — zij komen Woensdagmorgen biechten en Donderdag te Communie.

Woensdagnamiddag om 4 uur komen in de kerk de kinderen van het 2e leerjaar — zij gaan Donderdagmorgen te biechten en Vrijdag te Communie.

Donderdagnamiddag om 4 uur komen in de kerk de kinderen van het 1e leerjaar — zij komen Vrijdagmorgen te biechten en Zaterdag te Communie

Vrijdagavond om 6½ uur Lof ter eere van 't Hart v. Jezus.

Zij die lid willen worden van 't Broederschap v. 't H. Hart v. Jezus kunnen zich in de sacristie komen aangeven.

DINSDAG om 7 uur lez. jaarg. voor Willibrordus v. Schijndel, om 8 uur lez. jaarg. voor Johanna Peijnenburg-v. den Boer.

WOENSDAG om 7 uur lez dienst voor Mej. Anna v. Leeuwen, in de par. van St. Petrus overleden, om 8 uur lez. jaarg. voor Adriaan v. Genuchte.

DONDERDAG om 7 uur lez. jaarg voor Johanna v. Genuchte-v. Oirschot, om 8 uur jaarg. voor Cornelis Verhoeven en Elisabeth v. der Staat z. huivr.

VRIJDAG om 7 en om 8 uur lez. jaarg. voor Johannes v. der Meijden.

ZATERDAG om 7 en 8 uur lez. jaarg. voor Johanna v. der Meijden-v. den Berk.

Nog zullen deze week om 7 uur geschieden:

Dinsdag maandst. voor Petronella Willems.

Woensdag jaarg. voor Johannes v. Genuchte.

Vrijdag maandst. voor Cornelis Wagemakers

Zaterdag maandst. voor den Eerw. Broeder Jordanus Merks.

O v e r l e d e n : Kind v. H. Boogaerts-v. Gemert.

G e d o o p t : Lamberta d. v. J. Janssen-Renkens. — Johannes z v. H. v. Woensel-Spierings. — Elisabeth d v. A. Heijmans-v. Run.

Parochie van de H. Willibrordus te Esch.

Op Pinksterfeest volle afl. voor de leden der 3e Orde. Na de H. Missen zal de gen. absolutie gegeven worden. Nam. om 3 uur Lof waaronder Te Deum Woensdag, Vrijdag, Zaterdag Quatertemperdagen, geboden vasten- en onthoudingsdagen. Dinsdag onder de H. Mis zullen de 7-jarige hunne 1e H. Com. doen.

MAANDAG 2e Pinksterdag dag van devotie, om half 8 1e H. Mis voor Parochie, om half 10 Hoogmis.

DINSDAG jgt. Adrianus v. d. Braak.

WOENSDAG jgt. Martinus v. d. Braak.

DONDERDAG Bijz Intentie.

VRIJDAG jgt. Maria Anna v. d. Braak.

ZATERDAG Bijz. Intentie.

G e d o o p t : Ludovicus Corn. Doomernik-v. Straaten. — Cornelia Henriette Fick-Hermus.

Parochie van den H. Lambertus te Gemonde

(Pinksteren)

Na den middag half drie Lof en daarna zullen wij bereid zijn om biecht te hooren tot vijf uur.

MAANDAG tweede Pinksterdag dag van devotie. De diensten zullen zijn als op Zondag.

Woensdag, Vrijdag en Zaterdag zijn quatertemperdagen, geboden vastendagen.

DINSDAG 7 uur z. j. ZeerEerw. Heer Pastoor Arnoldus van de Heemwel, om half acht lez jgt. Johanna Maria van Kempen.

WOENSDAG 7 uur z. j. Jan Korsten, half acht lez. j. Francina van Kempen.

DONDERDAG 8 uur zing huwelijksmis.

VRIJDAG 7 uur z. mndst. Henricus Schellekens.

Zaterdag 7 u. z. mndst. Theodorus van Oorschot.

G e t r o u w d : Renier Steenbekkers en Maria van Grinsven.

Parochie van St. Jans Onthoofding te Liempde.

ZONDAG, Pinksteren, de hoogmis tot welz. der par. 3 Lof; één uur vóór, en één uur na het Lof biecht-hooren.

MAANDAG, 2de Pinksterdag, de H. Missen en het Lof als op Zondag, ofschoon het geen verplichte feestdag is: de 1ste Mis tot welzijn der par., 10 uur z. 7de voor Catharina Pijnenburg.

DINSDAG 7 uur z. Mis † familie van het kind van Adranus Essers, om 7½ uur z. 7de Catharina Pijnenburg.

WOENSDAG 7 uur l. j. voor Anna Maria Adrianus v. d. Velden, om 7½, l. j. Johannes Oerlemans.

DONDERDAG en VRIJDAG om 7 uur z. Mis voor de vruchten der aarde van wege Vrelikhoven en Velderen.

Donderdag en Vrijdag om 7½ z. 7de voor Catharina Pijnenburg.

ZATERDAG 7 en 7½ uur l. j. Hendricus en Antonetta Bakx.

Zondag 7 uur l. M. tot bijz int. 30e Bern. Wijnants † Knegsel. 7de Wilh. Roestenburg en Cath. Pijnenburg † Liempde.

H. Hart-monument. Liempde.

Vorige opgave	f 222.73
Van N. N.	„ 50.—
„ „	„ 2.50

Parochie v. d. H. Martinus te Olland.

Hedennamiddag om half 3 Lof. Voor en na het Lof biecht hooren.

DINSDAG z. j. voor Joanna Verhagen.

WOENSDAG l. m. voor Gerardus v. d. Berk als lid v. d. retraitepenning.

DONDERDAG z. j. voor Leonardus v. Wanrooy.

VRIJDAG z. j. voor Joanna v. Wanrooy.

ZATERDAG z. m. voor Thomas Aarts.

GETROUWD: Gerardus Th. J. van der Zanden m. Adriana M. v. d. Meyden.

Parochie va Sint Petrus te Vught.

ZONDAG. Nam. wordt biecht gehoord van 3 - 7 uur. Het H. Sacrament is den geheelen dag ter aanbidding uitgesteld. Van avond 7 uur Lof

MAANDAG de 2de Pinksterdag. Wij twijfelen niet of allen zullen dezen hoogen feestdag kerkelijk vieren, ofschoon het geene verplichting is Nam. 3 uur Lof.

DINSDAG 7 uur gez. zev. heer P Bos, 7¾ gef. gel. jg. P. Bosmans, 9 uur gez. huwelijksmis.

WOENSDAG 7 uur gez. jg. echtg. Ant. Kluijtmans, 7¾ gel. jg. J. v. Boxtel, half 9 gez. mis leden Proc. v. Vught.

DONDERDAG 7 uur gez. jg. overl fam. de Jong-de Veer, 7¾ gel. jg. P. Beks en huisvrouw, half 9 gez. jg. mevr. Bos-v. d. Harte.

VRIJDAG 7 uur gez. mis fam. Rijkers, 7¾ gel. jg. hvr. P. van Genuchten, half 9 gez. mdst. A. Couwenberg.

ZATERDAG 7 uur gel. jg. P. Krijnen, 7¾ gel. mis Bijz. Int. half 9 gez. jg. mevr. Chr. Grips.

Vandaag de wekel. mis Pastoor Lips.

I n d e G e s t. 1 weldoeners der kerk, 1 echtg. C. v. d. Meijden (Vught), 1 Joh. Schuurmans (Vught), mdst. 2 J. v. d. Heuvel, 2 wed. W. v. Baast, 1 G. Vugts, 2 M. v. d. Steen. 1 J. Wagenaars, 1 H. v d. Bruggen, 1 J. Boeren, 2 J. v. Liempt, 1 C. Traa, 1 L. Koesen, 1 M. v. d. Plas, 1 wed. W. v. Gemert, 1 A. Kroon, 1 J. Schoones 1 A. Schoones, 1 J. Kluijtman, 1 mevr. v. d. Pol, 1 A. Smulders, 1 echtg. A. Smulders, 1 mej. A. v. Leeuwen, 1 C. v. Nielen, 1 A. v. Nielen.

Woensdag, Vrijdag en Zaterdag zijn de quatertemperdagen geboden vastendagen.

Dinsdag en Donderdag 7 uur Lof. Zaterdag 7 uur Rozenkrans.

De kinderen, die nu opgeschreven zijn voor de plechtige Communie, communiceeren voortaan den 2den Zondag van elke maand onder de Mis van 9 uur en nemen dan plaats op de bankjes voor de communiebank; de kinderen na de eerste plechtige communie op den 3den Zondag van elke maand.

De Eerw. Heer Adrianus Henricus Petrus Canisius v. Weert bereidt zich voor, om op den 10den Juni a s. de H. wijding van Priester te ontvangen. Wij bevelen hem en allen, die de H. Orden zullen ontvangen, aan in uwe godvruchtige gebeden.

H u w. Wilhelmus M. de Kort en Theodora V. M. Nivard III — Hermanus P. M. Bettonville en Agatha W. Vink III — Johannes G. H. Dankers en Maria A. Coumette III — Bernardus Beks en Gertruda A. H. v. d. Plas III — Johannes C. v. Oosten en Adriana J. Traa II — Marinus G. v. d Coevering en Gertruda Teulings II — Marinus van Gemert en Cornelia van den Langenberg II — Cornelia Kusters en Helena J. van Esch I — Willem van Mierlo en Elizabeth de Groot I

G e d o o p t : Johanna M. H d. van Antonius A. Beekmans en Johanna M. van Dinther.

Giftenlijst voor de Missie Boxtel.

Vorige opgave	f 9503.32
Bij gelegenheid van een Intronisatie op den Bosschen steenweg door bemiddeling van Kap. v. d. Ven	„ 1.—

Nota. Door misdruk moet een opgave van de vorige week als volgt worden hersteld: Door bemiddeling van Kapel. van de Ven, bij gelegenheid van een zilveren bruiloft op Onrooi. „ 8.10

Voor de Missie Esch.

Bij zilveren bruiloft v. R. B. voor Z.Ew. Pater Palmen f 10.50.

Nagekomen gift ten bate van Hongerend Rusland.

Van N. N. f 0.50

Voor de arme Oostenrijksche Priesters.

Door bem. van Mej. R. Eras uit Middelbeers f 3.00

Missie-Naaikring, Boxtel.

Door bem. van Mej. J. Eras
Van N.N. f 3.50

---

h s a o . het was hoog tijd o n ... bereikte.

...ds had de bel het sig aal ... ot ve t ek gegeven en de wagens b gon ... n beweg ng te komen.

... da door liet zich een m n als ... a i niet v n zijn stuk bren ... et d h ndigheid van een ... va e conducteur sp ong hij op d lo p a k, en de trein rolde w g i d n dusteren nacht.

...oola g d trein langzaam reed, vo d ... n zijne postie niets o a nge a ms Hij hield zich met de eene hand vast aan de ijzeren ... de, langs welke de conducteurs gewoon zijn te loopen, en geloofde dat hij niet het minste gevaar liep. Hij vond zijn standplaats wel ietwat humoristisch en om zich zelven lachende, trad hij naar de eerste coupé-deur, waarvan de reizigers het venster wegens de warmte geopend hadden. Deze waren niet weinig verrast toen een hoofd door de opening drong, dat in plaats van de gewone dienstpet een netten ronden hoed droeg en in stede van het beleefde: „Uw kaartje, Signore," een beleefd: „Mag ik u een weinig vuur verzoeken?" deed hooren.

„... aar om 's hemels wil, mijnheer," zeide een oud passagier, terwijl hij Caraffi zijn brandende sigaar toereikte, „kom toch binnen."

„...ls maar niet volgens de voorschriften van het reglement de deuren gesloten waren; ik dank u vriendelijk," antwoordde Caraffi en gaf den heer zijn sigaar terug.

De jonge Florentijner bevond zich in een eigenaardigen toestand. De trein had zijne snelheid vergroot, de machine knarste en wierp haar roodgloeienden damp in dikke wolken uit. Het was een suizen en bruisen, en knarsen alsof de geheele wereld in oproer was en toch rustte het beeld in den diepsten vrede. Slechts een lichtstreep aan den nachtelijken hemel, de weerschijn der gasverlichting, wees hem de plaats aan, waar Rome lag. Overigens lag alles in het duister. Millioenen sterren glinsterden aan den hemel en op de aarde zag men hier en daar een lichtgevend punt, misschien van een vuur, rondom hetwelk herders hun avondmaal gebruikten.

Inmiddels vloog de trein als een razende over hoogten en door diepten. Dorpen en gehuchten vlogen voorbij. Zij rezen uit het duister op en verdwenen als schaduwen in den donkeren nacht. Het diepe maar weinig tot nadenken geneigde gemoed des Florentijners werd door eene weemoedige stemming overvallen. Gelijk het snuivende stoomros zijn wil eerbiedigde, zoolang hij er zich niet aan toevertrouwde, maar hem onbarmhartig voortsleepte, wanneer hij eenmaal had, zoo was hij zelf overgeleverd aan een nog onstuimiger wezen. den voet op de loopplank gezet Het doel van zijn levensreis was bepaald, maar of hij het gelukkig bereiken zou, dat was nog even onzeker als het bereiken van het doel van zijn nachtelijken tocht.

„Gij gaat uw dood te gemoet," had Teresita hem toegeroepen, toen hij het huis verliet, het eenige wezen dat hij wist, dat hem genegenheid toedroeg, Hij stond toch alleen in de wereld, zonder ouders, zonder broeders, of zusters, met een levendigen geest en een wilde energie, welke hem onophoudelijk avonturen deed opzoeken. Maar hij had niemand, aan wien hij zijn hart kon openen. De vergaderplaats der samenzweerders had voor hem het vaderlijke huis vervangen, hunne godslasteringen de lessen zijner moeder, en had hij in zulk een gezelschap zekere eerlijkheid des karakters, zekeren ridderlijken zin bewaard, zoo dankten zij dit aan zijn voortreffelijken natuurlijken aanleg en den ongemeen gunstig finantieelen toestand, waarin hij leefde. Want hij was niet rijk genoeg om zich aan onzinnige verkwistingen over te geven, of arm om te eeniger tijd gebrek te behoeven te vrezen. Daarbij bevond hij zich nog in den jeugdigen leeftijd, waarin men aan velerlei verleiding is blootgesteld, maar ook den zin voor het ideale en schoone het machtigst zich openbaart.

„Gij gaat uw dood te gemoet!" Hij herhaalde deze woorden van Teresita en herinnerde zich den toestand, waarin hij haar verlaten had. Die woorden zeiden hem veel, zij leerden hem welke gehechtheid het arme visschersmeisje jegens hem koesterde; hoe meer hij er over nadacht, des te meer wekte Teresita zijne belangstelling op en hij betreurde het dat er geen grootere gelijkheid bestond tusschen haar en zijn maatschappelijken stand.

Terwijl hij over dit alles nadacht, werd hij door het dienstpersoneel van den spoorweg opgemerkt. Zijn brandende sigaar had hem verraden. Een der ambtenaren kwam tot hem en vroeg op barschen toon hoe hij hier kwam en wat hij hier te doen had. Caraffi antwoordde dat hij naar Palo reisde, maar de trein reeds in beweging was, toen hij het station bereikt had. Men bracht hem in het naaste coupé en hij betaalde den prijs volgens het tarief benevens de boete op zijn misdrijf vastgesteld.

De trein zette zijn weg voort. In het gedruisch dat hij veroorzaakte, mengde zich nu een verwijderd gedempt gerommel, dat in regelmatige tusschentijden wederkeerde. Immer nader en nader deed zich dit hooren. Het was de zee, die men te gemoet snelde en die met hare machtige golven de kust beukte. Eer vijf minuten verloopen waren, moest men het doel bereiken. En inderdaad, aan een schaduw gelijk verhief zich op eens uit het nachtelijk duister op geringen afstand links van de baan een oude toren. Het was een wachttoren, als zoovele uit de middeleeuwen die aan de zeekust gevonden worden en die gebruikt werden om de schepen der barbaren te bespieden, die door hunne invallen en plunderingen der kuststeden eeuwen lang een ware landplaag voor Italië waren. In de onmiddellijke nabijheid van dien toren, bijna aan zijn voet lag het gehucht Palo, ongeveer op de helft van den weg tusschen Rome en Civitá Vecchia. Een schril fluitje en de trein stond stil. Niemand steeg in en slechts vijf passagiers verlieten den trein. Het waren Paolo Caraffi en vier mannen, die in een anderen waggon gezeten hadden. De deuren werden gesloten, nogmaals klonk het fluitje en de trein zette zich weder in beweging. Nog eenige minuten zag men in de verte de lichten van den trein; zij werden steeds kleiner en

Agenda der R. K. Vereenigingen te Boxtel.

Maandag 5 Juni, spaarkas en kolenbond half 12 zaal A.

Zaterdag 10 Juni contr. betaling Bouwvakarbeiders half 5 tot half 7 zaal A.

Geen Bibliotheek.

Algemeene Berichten.

Postbestelling op Zondag.

De Directeur van het Postkantoor te Boxtel verzocht ons te vermelden dat met ingang van 4 Juni de bestelling des Zondags in de buitenwijken van Boxtel is opgeheven, en dat het publiek des mogens tusschen 8 en 9 v.m. en 1—2 n.m. in de gelegenheid is, de voor hen bestemde correspondentie ten Postkantore te Boxtel af te halen.

—

Katholiekendag Nijmegen.

De Boerenbond van Boxtel neemt met haar prachtig vaandel deel aan den optocht op den 2de Pinksterdag te Nijmegen. Ons nummer in den optocht is 71: de stoet begint om goed een uur en trekt van uit de St. Annastraat. Verschillende leden zeker van den Jongen Boerenstand zullen meegaan of met trein of met de fiets Met de fiets vertrekken ze bij Dr. Hoek om half zes en wonen dan te Heesch bij Oss een H. Mis bij. De optocht zal geweldig zijn.

—

Steunactie voor Rusland.

Voor de tweede maal kon de K.S.A. thans een half millioen lire voor hongerend Rusland afdragen aan de Pauselijke Internuntiatuur te 's-Gravenhage, teneinde deze gelden aan den H. Vader te doen geworden.

Thans wordt aan het derde half millioen gewerkt, dat er gemakkelijk vóór 1 Juli kan zijn, want reeds meer dan het halve bedrag is daarvoor binnen! Er zijn nog vele honderden plaatsen waar nog in het geheel niets voor hongerend Rusland is gedaan. Men meene toch niet dat de grootste ellende daarginds geleden is nu het voorjaar is aangebroken!!

Burgerlijke Stand der Gemeente Boxtel.

Vanaf 26 Mei t.m. 1 Juni 1922.

GEBOREN: Martinus G. z. v. G. v. d. Brand en A. M. Voets, Onrooi; Antonius Th. z. v. A. H. v. Kempen en M. d. Laat, Molenstr.; Hendrika M. d. v. A. H. v. Kempen en M. d. Laat, Molenstraat; Marinus J. z. v. A. M. v. d. Meijden en M. Hensen, Kom; Gerardus J. M. z. v. H. A. W. M. Bogaerts en M. A. E. A. v. Gemert, Breukelen; Adrianus z. v. Th. Witlox en J. v. d. Nieuwenhuizen, Tongeren; Lamberta J. d. v. J. Th. A. Jansen en L. W. Renkens, Breukelen; Johannes H. z. v. J. J. Raaijmakers en F. v. d. Eerden, Breukelen; Johannes H. z. v. H. v. Woensel en J. Spierings, Breukelen; Elisabeth W. M. d. v. A. M. Heijmans en J. M. v. Run, Breukelen; Antonius G. z. v. G. Schellekens en W. v. d. Ven, Onrooi; Henricus P. z. v. A. J. C. Peijnenburg en A. Schalkx, Kom.

ONDERTROUWD: H. Versantvoort 37 j., Liempde en J. M. H. Timmermans 29 j., Boxtel; K. v. Rooij 20 j. en C. J. v. Eindhoven 23 jaar Boxtel.

GETROUWD: C. A. Ligtenberg 24 j., Loon-op-Zand en E. v. d. Oetelaar 28 j., Boxtel; J. Bressers 27 j., Best en J. M. v. d. Meijden 25 jaar Boxtel.

OVERLEDEN: J. J. Kwekkeboom wed. v. J. Crucq 77 jaar Breukelen; C. v. d. Oetelaar echtgenoote v. M. Timmermans 60 jaar Onrooi; G. J. M. Bogaerts 1 dag, Breukelen; A. C. v. Leeuwen 76 jaar, Kerkstraat; J. v. Emmerloo, 59 jaar, Eindhoven; J. Merks wed. v. J. v. d. Steen, Lennisheuvel.

Het Schilderij.

Zij had sedert drie jaren niet gebiecht; telkenmale als de priester in dien tusschentijd kwam stelde zij de belijdenis harer zonden uit, en nu had zij er een afschrik van zelfs om ook maar aan biechten te denken. Aangezien de priester niets voor haar kon doen, vertrok hij zonder haar de laatste H. Sacramenten te hebben toegediend.

Ter zelfder tijd had de dochter naar de eerwaarde Zusters geschreven en dezen haar leed geklaagd. De nonnen zonden haar terstond een kleine afbeelding van het H. Hart, met de aanwijzing, die in het ziekenvertrek op te hangen, zóó, dat hare moeder de beeltenis onophoudelijk voor oogen had, en er een licht vóór te branden; tevens gaven zij Regina den raad eene novene te beginnen.

Het meisje voldeed daaraan en bad ijverig voor de bekeering harer moeder, sprak herhaaldelijk met haar over den dood, bijzonder over de noodzakelijkheid zich wel voor te bereiden. Hare woorden schenen onopgemerkt te blijven. Op den derden dag der novene echter had er als het ware een wonder plaats. Het hart van mevrouw Lafayette werd vermurwd en zij verzocht een priester te laten halen. In de beste gesteltenis ontving zij de laatste troostmiddelen van onzen H. Godsdienst en stierf een zaligen dood.

Het einde van Regina's novene was vreugdevoller dan het begin, want alhoewel zij diep bedroefd was wegens het overlijden van hare geliefde moeder, werd nochtans hare smart in blijdschap veranderd, als zij dacht, welk een groote genade de goede God aan hare moeder had verleend. Een waar christen immers zoekt eerst naar het leven der ziel en dan eerst denkt hij aan het lichaam.

Gevoelloos voor al hetgeen er tijdens het afsterven zijner echtgenoote had plaats gehad, bleef de heer Lafayette nog steeds verstokt. Nu bracht Regina haar schilderij van het H. Hart, thans nog hooger gewaardeerd dan ooit, met het kleine lampje, uit het vertrek harer moeder naar de slaapkamer van haren vader en hing een en ander aldaar op een in 't oog loopende plaats, en zij wachtte met al het geduld van een kleine missiezuster op het uitwerksel.

(*Wordt vervolgd*).

Van hier en elders.

Onze koninklijke familie is met de Batavier V naar Noorwegen vertrokken.

De gewijzigde arbeidswet treedt reeds a.s. Zaterdag gedeeltelijk in werking.

—

Willem Mengelberg is dezer dagen uit Amerika teruggekeerd.

—

De Commissie van Herstel aanvaardt het Duitsche antwoord.

—

De nieuwe veewet treedt 15 Juni in werking.

—

Mgr. Smit is naar Rome vertrokken.

—

Duitschland tracht met de verschillende sovjetrepublieken verdragen te sluiten.

—

Vóór 1 Juli zullen alle Amerikaansche bezettingstroepen het Rijnland verlaten.

—

In Opper-Silezië zijn nieuwe onlusten uitgebroken tusschen Polen en Duitschers.

—

De facisten-woelingen in Italië houden aan.

—

Op 4 September wordt te Utrecht de 7de Nederlandsche Jaarbeurs gehouden.

—

Duitschland zal waarschijnlijk lid mogen worden van de Volkerenbond.

Licht op. (Zomertijd)

2/3	Juni	9.41 n.m,—	4.14 v.m
3 4	„	9 42 „	—4.14 „
4/5	„	9 42 „	—4.13 „
5 6	„	9 43 „	—4.13 „
6/7	„	9 44 „	- 4 12 „
7/8	„	9.45 „	—4.12 „
8/9	„	9 46 „	- 4 12 „
9/10	„	9 48 „	—4.10 „
10/11	„	9.48 „	— 4 10 „
11/12	„	9 49 „	- 4.10 „

SPOORWEGLIJSTJE van „ONS KERKLOKJE"

Zomer-Dienstregeling van 1 Juni 1922

Boxtel	†5.39	7.16	7.29	§9.25	9 43	12.17	12.50	§2.36	§3 20	5.08	§6 59	7.37	9.19
Esch	5.46	—	7.37	9 33	—	—	12.58	2.43	—	5.15	7.07	—	—
Vught	5 55	—	7.46	9.42	—	12 28	1.07	2 51	—	5.23	7 17	—	—
's-Bosch	6.02	7.31	7.53	9 49	9.56	12 34	1.14	2.58	3.33	5.30	7.24	7.51	9.32

's-Bosch	§5.24	8.02	§9.46	10.12	11.10	1.42	§3.11	4.26	6.29	§7.02	8.29	11.51
Vught	5.32	8 10	—	10.20	11 18	1.50	—	4.34	6.37	—	—	—
Esch	5.41	8.19	—	—	11.27	1.58	—	4.42	6.46	—	—	—
Boxtel	5.48	8.26	10.00	10.31	11.34	2.05	3.25	4.49	6.53	7.16	8 43	12.05

Boxtel	6.14	§*7 40	8.32	§9 57	§10.05	10 35	11 46	§12.00	2.50	§3.18	§3.27	5.04	7.21	7.28	8.39	8.48	12 20
Best	6.29	*7 58	8 46	—	—	10.49	—	12.14	3 04	—	—	5 18	—	7 42	—	—	12 34
Acht	6.37	* S	8.54	—	—	10 57	—	12.22	3.12	—	—	5 26	—	7 50	—	—	—
Woensel	—	*—	9 00	—	—	●	—	—	●	—	—	—	—	7.56	—	—	—
Eindhoven	6 46	*8.15	9 06	10.18	10 26	11.09	12.07	12 31	3.23	3.39	3 48	5 35	7 42	8 02	9,00	9.09	12 46

Eindhoven	§5.07	6 40	8 47	9.12	9.20	§9.48	10.48	§11.27	11 54	§1.57	§2 58	§3.08	4 19	6.10	7.00	8 47	8.55	§9.01
Woensel	—	—	8.53	—	—	—	—	—	—	●	—	—	●	—	—	—	—	—
Acht	—	6 50	9 00	—	—	9 59	—	—	—	2 10	—	—	4 32	—	7 10	—	—	S.
Best	—	6 58	9.09	—	—	10.13	11.02	—	—	2.19	—	—	4 40	6 23	7.18	—		9.23
Boxtel	5.30	7.11	9.22	9 32	9.40	10.26	11.15	11.47	12.14	2.31	3 17	3.28	4.52	6 34	7 30	9.07	9.14	9 35

Boxtel	§5 39	§—	7 26	9.36	10 08	11.20	11.57	§12.55	§2 54	§3.33	4 58	6.39	6.59	9 12	9.40
Oisterwijk	5.52	6 52	7.39	—	10 22	11.34	—	1.08	3.07	—	5 11		7 12	—	9.53
Tilburg	6.07	7.06	7 54	9.57	10.37	11 49	12.17	1.23	3.21	3.54	5.26	7 00	7.26	9 33	10.07

Tilburg	§5.28	§6.21	8.01	8.50	9.33	11.14	§1.35	1.58	§2.49	4.31	§6.28	6 53	7.54	8.14	11.48
Oisterwijk	5 43	6,35	8.16	9.06	—	11.29	1.50	2.14	3.04	4.46	6 43	—	8 10	—	12.03
Boxtel	5.54	—	8 27	9 17	9.54	11.40	2.02	2.26	3.15	4.58	6 54	7 13	8.22	8.34	12.15

Boxtel	§6.00	10.19	§1.07	§3.33	§6.59	§7.20	9.14	Gennep	§5.40	7.04	11.11	—	§1.10	§4.40	7.10
Liempde	●	10 26	1.14	3.40	7.06	—	●	Veghel	6 37	8 21	-	11.18	2.12	5.50	8.10
Schijndel	6.17	10.36	1 24	3 50	7.15	—	9.30	Eerde	6.45	8.30	—		2..0	5.58	8.18
Eerde	6 23	10.42	1 30	3.56	7.21	—	—	Schijndel	6.52	8.38	—	11.29	2.28	6.05	8.26
Veghel	6.32	10 51	1.40	4.07	7.28	—	9 42	Liempde	7.01	8.48	—	—	2.37	6.14	8 34
Gennep	7.43	12.05	2 54	5.17	—	8 02	10.36	Boxtel	7.08	8 55	11.52	11 41	2.44	6.21	8.41

† Loopt alleen Woensdag. ● Stopt op tijdig verzoek. * Loopt Maandag niet.
S Stopt voor opnemen en uitlaten van reizigers. § Loopen niet op Zon- en Feestdagen.

---

†

Heden overleed tot onze diepe droefheid, zacht en kalm meermalen gesterkt door de H.H. Sacramenten, onze inniggeliefde Zuster, Behuwdzuster, Tante en Oud-Tante,

Mejuffrouw

ANNA, CATHARINA VAN LEEUWEN

in den ouderdom van 76 j.

Boxtel,
Arn. E. van Leeuwen.

Vught,
Wed. A. J. de Leijer-van Leeuwen.

's-Bosch,
L. A. van de Pol
kinderen en kleinkinderen

BOXTEL, 29 Mei 1922.

GEBR. SARS

VRACHTRIJDERS EXPDIETEURS

ST. GEERTRUIKERKHOF 1 — TELEF. 400 — 's-HERTOGENBOSCH

MEUBELTRANSPORT DOOR GEHEEL HET LAND ZONDER OVERLADING ONDER VOLLE GARANTIE

RUIME BEWAARPLAATS VOOR MEUBELS EN KOOPMANSGOEDEREN, IN- EN UITKLARINGEN

HANDEL IN RIVIERZAND, GRIND EN GRINDZAND

Vlugge en goede bediening bij billijke prijzen 21

Magazijn „St. Jozef"

L DERKS - 's BOSCH

Hinthamerstraat 70 Telefoon 485

ONTVANGEN: nieuwe zendingen

Koffie- en Ontbijtserviezen Waschstellen

tegen zeer verlaagde prijzen

Adverteeren doet verkoopen

Gevraagd een nette

LOOPJONGEN

om verder opgeleid te worden in het vak. Persoonlijk aanmelden a.s. Dinsdagavond tusschen 6 en 8 uur bij ALBERT HEIJN, Stationstraat A 124, BOXTEL.

BOXTELSCHE MANUFACTURENHANDEL

EXTRA WEEK

Wie voor f 2.50 of hooger besteedt ontvangt een heerlijk stuk ZEEP Cadeau.

Groote Sorteering

Dames- en Kinderschorten. Dames Kousen, Heerenoverhemden, Dassen, Boorden en Fronts.

Gebr. GREITEMANN,

Stationstraat - BOXTEL

KOUSEN

WITTE DAMESKOUSEN, alle maten, per paar. .	37½
WITTE DAMESKOUSEN, fijn en solide. . 79 - 65	45
WITTE DAMESKOUSEN, pr. flor en fille d'acosse 125	95
GRIJZE DAMESKOUSEN, mooie kwaliteit . . . 79	65
GRIJZE DAMESKOUSEN, zeer fijn en solide. . .	125
ZWARTE DAMESKOUSEN, alleen prima kwal 69 - 59	49
ZWARTE DAMESKOUSEN, fille d'acosse en flor 98	79
ZIJDEN DAMESKOUSEN, zwart en modekleuren 160	145
HEERENSOKKEN, fijn en solide, zwart en gekleurd	39
HEERENSOKKEN, moderne kleuren, fijne kwaliteit	95
SPORTKOUSEN, extra sterk. . . . . . 195 - 145	95

Reclame-Aanbieding Halve Kousjes

Zwart en bruin, mooie kwal., maten 1 tot 10, uitzoeken	25
Enorme keuze, wit en gekleurd 50 - 42½ - 35	27½

VROOM & DREESMANN

P. VRIEND

Taalstraat 175 VUGHT Telefoon 34

is en blijft steeds Het adres voor BEHANGERIJ STOFFEERDERIJ BEDDEN en MATRASSEN

---

kleiner, tot hij eindelijk door de onevenheden van het terrein uit het oog verdween.

Thans trad Caraffi, die achter den dikken stam van een hoogen populair gestaan had, op de vier mannen toe, die nabij de spoorbaan stonden. De baanwachter had zich onmiddellijk na het vertrek van den trein weder naar het gebouw begeven, dat tot bureau woning en wachtzaal diende en twee of drie andere ambtenaars waren reeds op weg naar hunne woningen te Palo, dat op ongeveer 10 minuten afstands van het stationsgebouw verwijderd was.

De vier mannen schenen eigenlijk zelf niet te weten wat zij wilden. Fluisterend staken zij de hoofden bijeen en nu en dan gaf een half luid uitgestooten vloek getuigenis van hunne ontevredenheid en verlegenheid.

„Nu!" riep Caraffi plotseling, die ongemerkt hen genaderd was en een hunner een lichten slag op den schouder gaf.

De klank dezer stem en de aanraking hadden eene wonderlijke uitwerking. Op het eerste oogenblik ontstelde het viertal, als ware het op heeter daad betrapt. Een der mannen bracht de hand instinctmatig aan den gordel en greep naar zijn dolk. Spoedig echter verhelderden hunne gelaatstrekken. Het waren oude bekenden, die daar ter plaatse bijeengekomen waren, vooreerst de ridder Giubilei met zijn haviksneus en groene oogen, waarvan hij gewoon was te beweren dat zij ook des nachts zien konden, wat trouwens inderdaad het geval scheen te zijn, want hij erkende Caraffi onmiddellijk en wilde al dadelijk daarover zijne vreugde te kennen geven, doch deze legde hem met de woorden: „Stil, domoor!" haastig het zwijgen op.

Behalve Giubilei waren ook de beide bandieten Gerolamo en Battista, welke laatste van zijn schrik weder hersteld was, aanwezig. Om niet in het oog te loopen hadden zij zich ietwat beter gekleed dan zij gewoon waren, doch hun smerig gelaat en ordelooze baard maakte met deze kleeding een zonderling contrast, en hoe net zij ook gekleed waren, hun voorkomen zou den eenzamen wandelaar, die hen ontmoet had, weinig vertrouwen ingeboezemd hebben. De vierde eindelijk was de jonge geitenhoeder van de grenzen, wien Paolo eveneens had uitgenoodigd aan zijn nachtelijk avontuur deel te nemen.

Caraffi bleef niet lang staan. „Voorwaarts!" sprak hij en liep den op de spoorbaan, door de vier mannen gevolgd, een goed kwartier uurs vooruit.

Alom heerschte de diepste rust. Geen vogel streek door het bosch, en de stilte werd slechts afgebroken door het verwijderde geluid van het majestueuze geklots der golven. Als schaduwen gleden de vijf mannen over de baan. Slechts eenmaal wendde Caraffi zich tot Giubilei om hem te vragen of de touwladders in goede orde waren. Giubilei knikte en wees op den knaap, die ze, in een bundel gebonden, onder den arm droeg.

„Goed", mompelde Caraffi en zette weder zwijgend zijn weg voort. Men ontmoette tweemaal een woning van een baanwachter en maakte dan een omweg, waarbij Battista de kleine troep aanvoerde, omdat hij goed met den weg bekend was.

In een klein boschje, dat door de baan doorsneden werd, bleef Caraffi staan en verzamelde zijne mannen om zich heen. „Ik geloof", zeide hij, „dat wij hier een geschikte plaats hebben gevonden. Hoe ver zijn wij hier van de naaste baanwachterswoning verwijderd?"

„Dat zou men het best te weten komen, als een onzer het ging onderzoeken," sprak Giubilei.

„Dat geloof ik ook," antwoordde Caraffi, „Battista kan gaan."

„Ja, mijnheer," sprak deze, maar eerst wil ik mij ontdoen van deze vervloekte laarzen die mijne voeten afschuwelijk knellen Uit voorzorg heb ik mijne sandalen medegebracht."

In een ommezien was het schoeisel van den bandiet veranderd en deze zelf in het boschje.

Gerolama had nauwelijks bemerkt wat zijn makker gedaan had, of ook hij zette zich neder aan den voet van een boom en verwisselde zijne laarzen met sandalen. „Zie zoo," zeide hij, de handen wrijvende, „nu ben ik in waarde verdubbeld."

Ondertusschen was Giubilei op de spoorbaan gegaan en had naar alle zijden rondgezien. Kort daarop trad hij tot Caraffi, die zich met de beide anderen in een boschje begeven had, en zeide: „Het wordt licht op de bergen, de maan gaat op."

„Des te beter," antwoordde Caraffi, een sigaar aanstekend. „Wij zijn in het laatste kwartier ter maan, en deze geeft ons licht genoeg bij onzen arbeid zonder ons te verraden."

Gedurende eenige oogenblikken heerschte eene diepe stilte, tot Giubilei een veldvlesch te voorschijn haalde en een goede teug nam. Zwijgend bood hij haar vervolgens Caraffi aan, die een afwijzende beweging maakte. Gerolamo was daarentegen snel bij de hand, en eer de ridder zijn flesch weder wegsteken kon, had zijn makker haar met zeldzame behendigheid hem uit de hand genomen, en gaf haar niet terug zonder zijn brandenden dorst behoorlijk gelescht te hebben.

De maan was inmiddels opgegaan, en de telegraafdraad, die als zilver schitterde, liet zich tot op groten afstand overzien. Ook de met helder kiezel bestrooide spoorbaan kwam lichtend te voorschijn, terwijl het overige gedeelte der streek in de duisternis gehuld bleef. Eenige oogenblikken later hoorde men den lichten tred eens mans, wat den ridder en Gerolamo bewoog dadelijk den dolk te trekken.

„Dwazen," zeide Caraffi, „steekt uwe dolken op, het is Battista, die terugkeert."

De twijgen werden van elkander gebogen en de genoemde kwam te voorschijn.

„Nu?" vroeg Caraffi nieuwsgierig.

„Ik heb minstens duizend schreden afgelegd en geen spoor van een baanwachterswoning gezien. De geheele streek is eenzaam, en wij zijn dus volkomen veilig."

„Dan aan het werk!" beval Caraffi.

(*Wordt vervolgd.*)

GEËTALEERD:

DE LAATSTE MODELLEN

PARASOLS

EN

PARAPLUIES

welke in alle kleuren
= te leveren zijn =

Speciale Inrichting voor Overtrekken en Repareeren

Parapluie-Modemagazijn

H. WILLE

Hoogensteenweg 19 - 's-BOSCH

RUWE TABAKSHANDEL

C. H. VERSFELD & Zn.

Boschdijkstraat 29 Tel. 1053 's-BOSCH

ARNOLD HOYER

SPECIAAL-CORSETMAGAZIJN
KERKSTRAAT 49
(TEGENOVER NEDERLANDSCHE BANK)

SPECIALE AANBIEDING

Prima **Buikgordels** vanaf f 9.50. Alle maten tot 120 cM. voorradig. **Corsets** onmisbaar voor corpulente Dames, met Elastieken Binnenband tot 100 cM. in voorraad vanaf f 9 50, f 11.50, f 13 50 ook rondom met Elastieken Band tot 100 cM. voorradig vanaf f 6.50, f 8.50 en hooger. **Voedstercorsets** vanaf f 5.50. **Positiecorsets** f 6 50, f 8.50 **Heupcorsets** vanaf f 3.40, f 5.50, f 7.50. **Bustenhouders** f 1.70, f 1 90, f 2.40, f 2.90. **Corsets** voor scheefheid f 7.50. Alle soorten **Corset-Fournituren. Bandage Elastiek** in alle breedten. Bij opgave (juiste taillewijdte) en postwissel franco verzending tegen halve vracht per post door geheel Nederland.

CHIQUE KEUZE FABRIEKSPRIJZEN
— VERKOOP UITSLUITEND à CONTANT —

GEREGELDE AANVOER VAN:

BELGISCHE KLUITKALK

C. B. RAS, 's-Hertogenbosch

BOUWMATERIALEN TEL. 372

Voor Prima

Vet Kalfsvleesch

is je adres

J. CLERCX

Rechterstraat BOXTEL
Telefoon No. 58

AANBESTEDING LICHTDRUKKEN

ELECTRISCH
Bij elke weersgesteldheid

Tel. 966 **HELI** Tel. 966
's HERTOGENBOSCH

Heden noteer ik voor:

	Per 100 K.G.
Maismeel	f 9 50
Lijnmeel	- 17.20
Gerstemeel	- 12.60
Kippenmais	- 12 20
Haver	- 13.00
Zeeuwsch Tarwemeel	- 16.00
Bertels lijnzaadkoekjes m. suiker	- 19.25
Tarwegries	- 11 50
Tarwezemelen	- 8.50
Rogge Zemelen	- 9.00

Betaal voor goede kwaliteit ROGGE f 13.75 per 100 KG.

Aanbevelend

P. J. ROBBEN

Stoommolen
BOXTEL

HYPOTHEKEN & CREDIETEN

C. B. EPKER, Administrateur

Geldersche kade 27a. (Beurspleir) ROTTERDAM en Marinewerf 3. OOSTERBEEK belast zich met het bezorgen van

HYPOTHEKEN EN CREDIETEN
MOMENTEEL KAPITALEN BESCHIKBAAR

GEEN VALUTA-KOOPJES

maar uitsluitend eerste klasse prima Burgerwerk levert het Noord-Brabantsche Schoenen-Magazijn

J. F. v. d. GROENENDAAL & HOSKAM

Zuid-Willemsvaart No. 7 h. Handelskade, 's-BOSCH
Speciale Reparatie-Inrichting

H. TEULINGS — BOXTEL

Café, Spoorstraat 301

Handel in alle mogelijke

BRANDSTOFFEN

en gros en detail tegen scherp concurreerende prijzen.

Alles uit de Staatsmijn Wilhelmina

Aanbevelend,
H. TEULINGS

Kinderjurken
prachtige sorteering in: zephyr, linnen, matting voile, luster enz. **240 - 145 - 110**

Jongenspakjes
mooie modellen in: dril, jeans, tropical, zephir, regatten enz. **450 - 325 - 240**

Speelpakjes
uitgebreide sorteering in: zephir, linon, luster, jeans, dril enz. **240 - 175 - 135**

Jongensblouses
Jampon en matrozenmodellen in: dril, regatta, tropical, oxford, jeans enz **260 - 175 - 110**

Dames Jerseys
moderne soorten in: wollen en zijden, tricot effen en gestreept **975 - 790 - 490**

Dames Japonnen
groote sorteering in: mouseline, frotté, voile, zephir, matting enz **690 - 490 - 290**

Dames- en Kinderhoeden
de grootste keuze in alle genre's, van de goedkoopste tot de fijnste soorten.

VROOM & DREESMANN

's-HERTOGENBOSCH

Credietvereeniging „DE HANZEBANK"

Centrale Bank, 's-Hertogenbosch

22 Bijbanken
76 Correspondentschappen

Geplaatst en volgestort kapitaal f 4.500.000

SPAARBANK

Een **ieder** kan **gratis** een spaarbankboekje verkrijgen. Stortingen vanaf 1 gulden tot **elk** bedrag.

RENTE 4 %

Ingelegd per saldo f 6.700.000, verdeeld over 14.300 boekjes

Wendt U tot een onzer kantoren te: **Boxtel, 's-Hertogenbosch,** Stationsweg 35, **Liempde,** die ook elken werkdag voor stortingen en terugbetalingen geopend zijn. 52

H. H. VINKENBURG

's-HERTOGENBOSCH - Telefoon 24

Groothandel in
BOTER, KAAS en EIEREN

Gouda-Boerenkaas, Mei- en Zomerkaas 1921, Septemberkaas, Jonge Volvette Kaas, Volvette Gouda Kruidkaas, Oud en Belegen Leidsche Kaas, Zwitsersche Kaas, merk Spälby

Speciale prijzen en condities voor H. H. Winkeliers en groote afnemers

Reizigers te ontbieden

H.H. Automobilisten

Wij zijn speciaal ingericht voor Reparatie van Starter- en Verlichtingsbatterijen

Laadstation voor Accumulatoren

Firma GEBROEDERS BOEREN,

Tegenover 't Station — 's-HERTOGENBOSCH — Telefoon No. 896

„EXIDE"-Agentschap

---

40 winkels in Nederland — Hoogst voordeelige prijzen

Gebrs. TER HOFFSTEDDE

SCHAPENMARKT 12, 's-BOSCH, TEL. 433

HET ADRES voor alle HUISHOUDELIJKE, RELIGIEUSE en LUXE ARTIKELEN, Lederwaren, Emaille, Blik- en Zinkwerk, Aardewerk, Kristal, Porselein en Glas.

Wederom ontvangen: 24 deelige **eetserviezen,** vanaf f 7.85 tot f 40 —; porseleinen **koffie- en theeserviezen,** vanaf f 6.15; **ontbijtserviezen, koekstellen,** prima blanke **Koekepannen** met steel. vanaf 49 cent; eerste keus **oorkoppen** 12½ cent; **melkbussen** van 10. 15. 20 en 30 liter vanaf f 3 97½; **huishoudtrappen** vanaf f 2.15, in alle courante maten; **molton dweilen** vanaf 14 cent; **Reiskoffers, Reismanden, City-bags, Handkoffers.**

Verwachten eerstdaags: Waggon GLAZEN STOLPEN, (voor beeden enz.)

Goederen v 's-Bosch en aangrenzende gemeenten franco thuis

Mooie Toeristensurprises v. kinderen — Aanzienlijk speelgoedmagazijn

---

SCHOENEN-OORLOG VREDES-PRIJZEN.

Germania

SCHOENCENTRALE.

Door het ENORME SUCCES onzer SCHOENEN-OORLOG, zijn wij besloten dezen nog eenige weken door te zetten en brengen daarin thans eenige nieuwe seriën UITSLUITEND EERSTE KWALITEIT SCHOEISEL tegen ONGELOOFLIJK LAGE PRIJZEN.

Prima Bottines
voor Heeren

Chevrau met lakneus	Boxrunds gepende zool
6.05	7.85
Boxcalfs lakneus	Bruin Derby(donker)
8.85	8.90

Dames Molières

Bruine Chroom	Zwart Boxcalfs	Lakleder (Kalfslak)
7.15	9.05	10.50

Wit linnen met prima zool 3.90

Stoffen Pantoffel,
met Lederen zool

Voor Dames 36 tot 41	Voor Heeren 42 tot 46
1.60	1.95

Prima Chroompantoffels

Voor Dames	Voor Heeren
2.95	3.30

Bandschoenen
Boxrunds gepende zool.
Voor Meisjes van 28 tot 35
2.90 3.25 3.60
Voor Dames
Hooge of lage hak
4.35

Velours Muilen
Lederen zool voor Dames 0.85, voor Heeren 1.05

Pluche Muilen
met doorgenaaide zool.

Voor Dames	Voor Heeren
1.65	1.95

Heeren Molières

Boxcalfs zonder lakneus	Boxcalfs met lakneus
8.50	9.75
Bruin Boxcalfs	Lakleder (Kalfslak)
11.50	14.00

Gymnastiek Schoenen
merk **„Weegschaal"**, de beste.

Kinder 24 tot 29	Jongens 30 tot 32	Meisjes 33 tot 35	Dames 36 tot 40	Heeren 41 tot 47
1.65	2.00	2.20	2.50	2.85

Kinderschoentjes
Reuzen sorteering. — Spotprijzen.

Chevrau Laarsje	Wit Linnen Rijglaarsje	Chroom Zwart	Bruin Boxcalf	Chroom Lakneus
1.35	1.65	1.80	2.25	2.75

ONZE PRIJZEN zijn NIET alleen laag, doch ook scherp. Enkele seriën goederen laag of schijnbaar laag geprijsd in de etalage zetten, is geen kunst, maar IEDER kooper, GOED en SCHERP BEDIENEN, dat kan alleen op den duur volhouden een GROOT bedrijf met UITNEMENDE VERKOOPORGANISATIE en GROOTEN OMZET.

Onze prijzen zijn Guldens onder de prijzen onzer Concurrentie, doordat U koopt tegen Fabrieksprijzen voor uitsluitend eerste kwaliteit goederen. Elk paar Schoenen garandeeren wij ten volle zonder voorbehoud.

WIJ TARTEN IEDER TE BEWIJZEN DAT ELDERS DEZE PRIMA KWALITEITSGOEDEREN GOEDKOOPER ZIJN.

AL SCHETTEREN ALLE CONCURRENTEN: wij verkoopen uitsluitend betrouwbare fabrikaten; wij zeggen zonder meer wij verkoopen HET BESTE van het BESTE.

„GERMANIA" CENTRALE (Hoofdkantoor Orthenstraat 41) Het beste adres voor Wederverkoopers.

ZESDE JAARGANG — No. 29. — 10 Juni 1922

ONS KERKKLOKJE

R. K. WEEKBLAD VOOR DE PAROCHIES VAN BOXTEL, ESCH, GEMONDE, LIEMPDE, ST. MICHIELS-GESTEL, OLLAND, SCHIJNDEL, VUGHT, ENZ. ENZ

Dit blad verschijnt elken Zaterdag. Abonnementsprijs per 3 maanden fr. p. p. 80 ct. bij vooruitbetaling. Losse nummers 6 ct.
PRIJS DER ADVERTENTIËN:
Van 1—5 regels f 1.05 daarboven 20 ct. per regel gemeten van lijn tot lijn. Bij contract van 500 regels of meer wordt korting toegestaan.

REDACTIE:
PASTORIE „ST. PETRUS" TE BOXTEL.
ADMINISTRATIE:
RECHTERSTRAAT A 36 TE BOXTEL.

Alle Advertentiën worden uiterlijk Donderdag ingewacht bij de Administratie RECHTERSTRAAT A 36, BOXTEL, of aan de DRUKKERIJ BERGER, Stationsweg 15, 's-Bosch.
Alle andere stukken zende men aan het Redactie-adres Pastorie „St. Petrus", Boxtel.

25-Jarig Priesterjubileum van Pastoor Spierings

Maandag 12 Juni is voor Boxtel, in 't bijzonder voor de parochie van St. Petrus een feest- een jubeldag.

De geestelijke herder van Sint Petrus viert alsdan zijn zilveren Priesterjubilé.

Zeer velen van zijne parochianen wenschten dit jubilé te vieren met groot uiterlijk vertoon, doch de jubilaris, aan een ieder bekend om zijn eenvoud, wilde hiervan niets weten, en het is zijn uitdrukkelijk verlangen, dat de feestviering alleen zal bestaan in eene plechtige H. Mis, welke hij zelf op dien dag om tien uur hoopt op te dragen.

De Zeer Eerw. Heer Wilhelmus Spierings werd geboren te Berchem op 1 Januari 1873.

Na zijn studies volbracht te hebben op het klein en het groot Seminari, werd hij op 12 Juni 1897 door Mgr. W. van de Ven tot Priester gewijd. Kort daarop begon hij zijn priesterlijke loopbaan als assistent in de parochie van het Eind te Someren. Daarna was hij een jaar assistent te Oerle, twee jaar kapelaan te Aerle-Rixtel, ruim vijftien jaar kapelaan te Tilburg (Noordhoek) en toen in Juni 1916 Deken van Gennip z.g. eervol ontslag vroeg uit de herderlijke bediening, werd de geestelijke zorg van de parochie van Sint Petrus aan den jubilaris toevertrouwd,

In die korte jaren, dat Pastoor Spierings in Boxtel is, heeft hij al zeer veel voor zijn parochie gedaan; hij is begonnen aan de restauratie van de kerk door aan de H. Bloedkapel haar ouden vorm terug te geven; hij versierde de kerk met een nieuwen kruisweg, een nieuw hoogaltaar enz. en liet voor de kerk grootsche plannen maken welke hij in de naaste toekomst hoopt te kunnen uitvoeren. Hij herstelde de H. Bloed-processie, en stichtte nieuwe bijzondere scholen voor jongens en meisjes.

Blijft het uiterlijke feest op dezen dag achterwege, terecht toch mag de feestvierende Pastoor slechts één geschenk verwachten van zijne parochianen, de genadevolle gave van het gebed.

Ongetwijfeld zullen op 12 Juni a.s. de parochianen van St. Petrus door bidden en communiceeren den mildsten zegen des hemels voor hunnen Herder afsmeeken en alzoo blijk geven van hunne dankbaarheid en toegenegenheid jegens den jubilaris.

Zijn vele parochianen en vrienden hopen geruimen tijd hem als Pastoor te houden, hem als Priester en gezant van God te eerbiedigen.

Dat geve de goede God!

1e. Zondag na Pinksteren.

EPISTEL.

In dezen Epistel spoort de H. Joannes ons tot naastenliefde aan. God is liefde, en heeft zijne oneindige liefde jegens ons daardoor geopenbaard, dat Hij zijnen eeniggeboren Zoon in de wereld gezonden heeft. Deze liefde van God eischt onze weder liefde; maar onze liefde jegens God kan niet bestaan zonder de liefde jegens den evennaaste; bovendien heeft God ons de naastenliefde bevolen. De ware christelijke liefde vereenigt ons met God, neemt uit ons de vrees voor de eeuwige verdoemenis weg, en doet ons met vertrouwen den dag des oordeels te gemoet zien.

Les uit den Brief van den H. Apostel Joannes, 1, IV, 8—21.

Welbeminden; God is liefde (*en heeft daarom al zijne schepselen lief*). Daardoor (*nu*) heeft Gods liefde jegens ons zich (*op de voortreffelijkste wijze*) geopenbaard, dat God zijn eeniggeboren Zoon in de wereld heeft gezonden, opdat wij door Hem zouden leven (*het bovennatuurlijk en eeuwig leven zouden ontvangen*). Daarin bestaat de liefde (*Gods*): niet dat wij God (*het eerst*) bemind hebben (*en Zijne liefde jegens ons slechts wederliefde zou zijn*), maar dat Hij ons het eerst heeft liefgehad, en (*ten bewijze daarvan*) zijnen Zoon gezonden heeft tot verzoening voor onze zonden. Welbeminden, indien God ons zóó heeft liefgehad moeten ook wij elkander liefhebben. Niemand heeft God ooit gezien. (*Maar toch, wij kunnen er zeker van zijn.*) Indien wij elkander liefhebben, verblijft God in ons (*door zijne genade*), en onze liefde jegens Hem is volmaakt. Hierdoor weten wij, dat wij in Hem verblijven en Hij in ons (*dat wij door de genade met God vereenigd zijn*), dat Hij ons van zijnen Geest (*der liefde*) gegeven heeft (*dat wij door de genade van den H. Geest, de ware liefde jegens God en den naasten bezitten*). En wij (*ik en mijne mede Apostelen*) hebben het gezien en getuigen het (*als ooggetuigen*), dat (*zooals ik boven zeide*) de vader zijnen Zoon gezonden heeft tot Zaligmaker der wereld. Alwie belijdt, dat Jezus de Zoon Gods is, in hem verblijft God en Hij in God (*het geloof, door de liefde werkzaam, vereenigt hem met God.*) En wij (*Apostelen*), wij hebben de liefde, die God jegens ons (*betoona*) heeft (*door het zenden van Zijn Zoon*), erkend en geloofd. God is liefde: en die in de liefde verblijft (*die de christelijke liefde beoefent*), verblijft in God en God in Hem. Daardoor openbaart zich de volkomenheid der liefde Gods (*onze liefde jegens God en den evenmensch*) in ons, dat wij vertrouwen hebben tegen den dag des oordeels (*dat wij vertrouwen op dien dag niet veroordeeld te zullen worden*); wijl gelijk Hij (*Christus, vol liefde*) is, ook wij (*beoefenaars der liefde*) zijn in deze

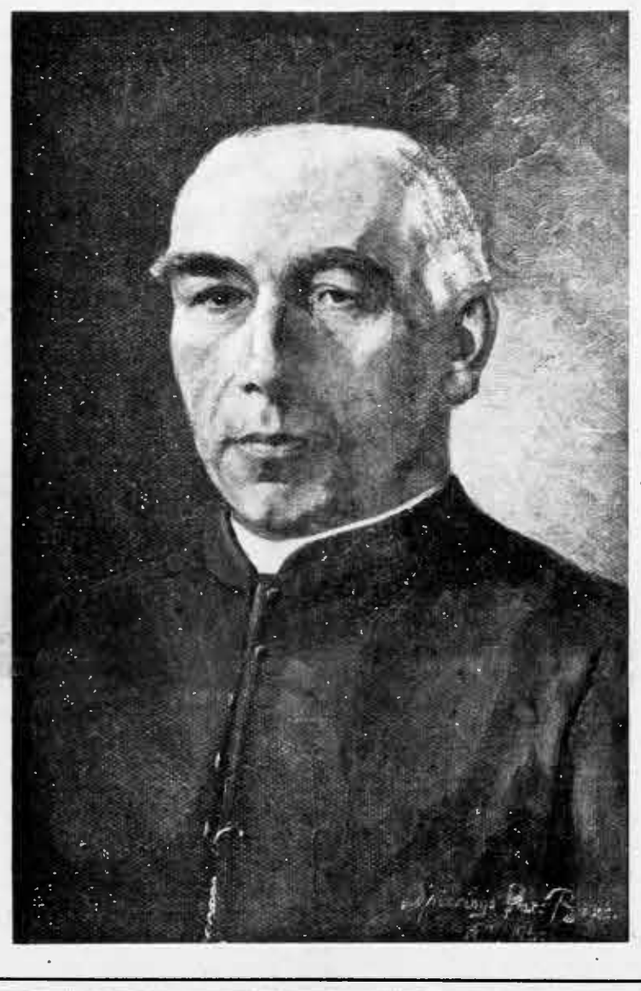

SaCerDotI JUbILantI ParoChIae SanCtI PetrI GratULaMUr.

De ParoChIe WensCht Den JUbILaar bLIJDe profICIat.

wereld. (*Want*) Vrees, (*voor straffen*) is er in de liefde niet, (*wijl de oprechte beoefenaar der liefde geen groot zondaar is*); maar de volkomen liefde drijft de vrees uit, wijl de vrees (*een angstig voorgevoel van de*) straf heeft, en hij, die vreest, niet volkomen in de liefde is (*want de volkomen liefde doet vertrouwen in plaats van vreezen*). Laat ons dus God liefhebben (*met welke ware liefde tot God de naastenliefde vereenigd is*), wijl Hij ons het eerst heeft liefgehad. Indien iemand zegt: „Ik bemin God", en zijnen broeder (*evennaaste*) haat, die is een leugenaar. Want die zijnen broeder niet liefheeft, dien hij ziet (*in wien hij Gods beeld aanschouwt*) hoe kan hij God liefhebben, dien hij niet ziet (*want het is toch gemakkelijker het zichtbare dan het onzichtbare lief te hebben*)? En (*bovendien*) hebben wij dit gebod van God (*die de liefde als plicht voorschrijft, ontvangen*) dat die God liefheeft, ook zijnen broeder moet liefhebben.

EVANGELIE.

Dit Evangelie bestaat uit twee deelen. In het eerste spoort Jezus ons aan tot het beoefenen der naastenliefde, tot het vermijden van alle liefdeloosheid, indien wij door God met barmhartigheid en genade behandeld willen worden. In het tweede deel bestraft Hij de Schriftgeleerden en Farizeën en in 't algemeen al degenen, die, wat ze anderen voorschrijven, zelf niet vervullen; die de gebreken van anderen willen verbeteren, en hun eigen fouten verwaarloozen.

Evangelie volgens den H. Lucas VI 36—42.

In dien tijd zeide Jezus tot zijne leerlingen: Wees barmhartig (*liefdadig jegens allen*) gelijk ook uw (*hemelsche*) Vader barmhartig is. Oordeelt niet en ge zult niet geoordeeld worden. Veroordeelt niet en ge zult niet veroordeeld worden. Spreekt vrij (*verschoont en verontschulaigt uwen naaste*), en ge zult vrijgesproken worden. Geeft en u zal gegeven worden: eene goede neergedrukte en geschudde en overloopende maat zal men u in den schoot storten. Want met dezelfde maat, waarmede ge uitmeet, zal u teruggemeten worden.

Maar Hij zeide hun ook eene gelijkenis: Kan een blinde een blinde leiden? Zullen ze niet beiden in een groeve vallen? (*Want*) Geen leerling is boven den leeraar: maar volmaakt zal ieder (*leerling*) zijn, indien hij is gelijk zijn leeraar. Doch wat staart ge (*blinde leidsman*) naar den splinter in het oog uws broeders, maar bemerkt den balk niet in uw eigen oog? Of hoe kunt ge tot uwen broeder zeggen: Broeder, laat mij den splinter, daar in uw oog verwijderen; terwijl ge zelf den balk in uw oog niet ziet? Huichelaar verwijder eerst den balk uit uw oog en dan zult ge scherp genoeg zien om den splinter te verwijderen uit uws broeders oog.

LITURGISCHE WEEK.

Zondag 11. Feest der Allerh. Drieëenheid. 2. van den 1sten. Zondag na Pinksteren; laatste evangelie van den Zondag. (*Wit*).

Maandag 12 H. Odulphus (*Diocesaanfeest*), (*Os Justi*). 2. Joannes a Sanicto Facundo. 3. Basilides en Gezellen. (*Wit*).

Dinsdag 13 H. Antonius van Padua (*Os Justi*). (*Wit*).

Woensdag 14. H. Basilius *In Medio*). (*Wit*).

Donderdag 15. H. Sacramentsdag. (*Libarit*).

Pref. van Kerstmis, ook onder het octaaf. (*Wit*).

Vrijdag 16. Mis van H. Sacramentsdag. 2. O. L. Vr. 3. tegen Kerkvervolging òf voor den Paus. (*Wit*).

Zaterdag 17. als gisteren.

Een Doopsel.

„Mathurin!".....

„Mijnheer Pastoor.".....

„Was het niet half vier, dat die doop zou komen?".....

„Neen, mijnheer Pastoor, om drie uur precies.".....

„En 't is vijf minuten over vieren.".....

„Eigenlijk al zes minuten.".....

„Weet ge wat, Mathurin, als de lui er om tien minuten over vieren nog niet zijn, ga ik catechismus geven..... Mijn jongens zitten al tien minuten op me te wachten!"...

„Wat zullen ze een herrie maken!".....

„Dat kunt ge denken."

„Nu, mijnheer Pastoor, u kan gerust naar de catechismus gaan, daar het best kan gebeuren, dat die doop u nog drie kwartier laat wachten.".....

. . . . . .

Mathurin overdreef. De doop kwam maar een half uur nadat de Pastoor was heengegaan.

't Was geen stortvloed, 't was een hoos, die de kerk, en vervolgens de sacristie binnenstormde...

„Hier zijn we voor den doop!" riep met veel drukte de peetoom, Mathurijn aanklampend.

„Mijnheer Pastoor is uitgegaan," antwoordde deze, kalm als een stoicijn.

„Wat?... uitgegaan?"... riep de petetante.

„Dat is een beetje sterk!".....riep het heele gezelschap.

„Ik had hem toch vooral kennis gegeven!"..... gromde venijnig de grootmoeder.

„Ja, tegen drie uur.".....

„Welnu?..... is het dan nog geen drie uur?"

„Ja, immers? ? ?" stemde het koor van neven en achterneven in.

„Het is zelfs kwart voor vijven", verklaarde de peetoom, onder een zwaai met zijn hoed.

„Juist, mijnheer Pastoor had om vier uur catechismus en is daarvoor uitgegaan."

„En hij komt terug?"

„Om kwart over vijven."

„Dus zullen we een half uur op dien mijnheer moeten wachten?"... vroeg woedend de papa, die concierge was van een vrijmetselaarslogie.

„De Pastoor heeft wel vijf kwartier op u gewacht."

„Betalen we hem daar niet voor?"..... vroeg de peetoom, een grof gebouwd man, die naar den drank rook en aanhoudend las in de *Progrès*. (Een der anti-katholieke dagbladen).

„Mijnheer", antwoordde Mathurin, die kreger werd, „dat kan u met mijnheer Pastoor uitmaken... Intusschen verzoek ik u de stilte te bewaren in de sacristie".

„De sacristie?"..... vroeg de papa, die concierge was van een vrijmetselaars-logie ... „Is dit de sacristie?"....

„Zeker".

„Dus", sprak de peetoom met somber gelaat, „zijn we hier in het hol, waar de samenzweringen gesmeed worden tegen de vrije gedachte?... Laten we er uitgaan!"...

En de stoet stroomde terug naar de kerk.

***

Toen de Pastoor thuiskwam, schor van het spreken tot zijn woelige knapen, en vuurrood van het loopen, sprak Mathurin, terwijl hij hem het superpli aangaf:

„Ik geloof zeker, dat ze allemaal een glaasje gedronken hebben"....

„Waar zijn ze?"

„Bij de doopvont... Hoort u hen niet?"

„Ik dacht, dat 't opstraat was".

Een geraas inderdaad als van een met ijzer beladen vrachtwagen hobbelend over de puntige straatkeien vóór het klooster van Sainte-Blandine, drong tot de sacristie door.

„Wel neen!.... dat zijn zij"....

„'t Is goed!... ik ga er heen"...

De Pastoor, van wien hier spraak is, was een mannetjesputter van des voet, die zijn jaar militairen dienst bij de dragonders had meegemaakt en wiens oogen nu juist geen vreesachtigheid te lezen gaven.

FEUILLETON

SILVIO.

Een historische novelle uit de dagen van Mentana.

No. 30.

De troep zette zich weder in beweging en begaf zich naar den naasten telegraafpaal.

„Halt!" zeide Caraffi. „Deze paal is zoo goed als een andere. Klim op, jongen," sprak hij tot den geitenhoeder „en maak aan den top deze touwladder vast. Het zal echter goed zijn dat aan beide zijden op een paar honderd schreden afstands wacht gehouden wordt. Drie man zijn voor het werk genoeg. De een of andere zeer ijverige baanwachter mocht in den nacht eens inspectie op de baan willen houden, en dan zal een uilenschreeuw ons verkondigen, dat er onraad is. In dit geval zoeke ieder zich zoo spoedig mogelijk te verbergen, opdat hij niet bemerkt worde. Geweld mag slechts gebruikt worden op mijn bevel."

De beide bandieten verdwenen in de aangewezen richtingen. Caraffi bleef met Giubilei en den geitenhoeder bij den paal. De laatste klouterde nu met de opgerolde ladder op den rug tegen den paal op.

„Ik geloof in de verte gedruisch te hooren," zeide Giubilei, die op de spoorbaan stond, terwijl Caraffi van uit een boschje de bewegingen van den geitenhoeder met de oogen volgde.

„Ik hoor niets," zeide Caraffi.

„Ik sta ook vrijer," antwoordde Giubilei, „het gedruisch doet denken aan een naderenden trein."

„Dat is onmogelijk, er komt geen trein meer."

„Ik ben boven," riep de geitenhoeder naar beneden.

„Maak de ladder vast en kom dan af," beval Caraffi.

„Toch is het een trein," hield Giubilei hardnekkig vol.

„Onzin," hernam Caraffi en trad op de baan, „het is de zee, die gij hoort."

De jongen had inmiddels de ladder vastgemaakt en naar beneden geworpen.

„Klim nu langs de ladder af," beval Caraffi.

„Dat gaat sneller langs den paal," antwoordde de geitenhoeder en gleed ras langs den paal af.

„Zoo," zeide Caraffi, „gij hebt immers nog touw medegenomen?"

„Natuurlijk," antwoordde deze en gaf hem een lijn, die ongeveer vier meter lang en in zijn rokzak was verborgen geweest.

„Neem deze lijn," zeide Paolo tot den jongen, „en bindt daarmede dezen stok kruisgewijze aan den telegraafpaal."

De geitenhoeder nam lijn en stok tusschen de tanden en klom met de snelheid van een kat de touwladder op.

„Halt, jongen!" riep Caraffi, „bind den stok zoo hoog, dat wanneer men er op zit men met de borst aan den top van den telegraafpaal reikt."

„Op deze hoogte, mijnheer?" vroeg de geitenhoeder, den stok op de gevraagde hoogte tegen den paal houdende.

„Goed zoo," zeide Caraffi.

De knaap klom eenige treden lager en begat zich dan aan den arbeid. Plotseling hield hij stil en scheen te luisteren. „Er komt een trein!" riep hij half luid naar beneden.

„Dan heb ik toch gelijk gehad," bromde Giubilei.

„Gij zijt beiden krankzinnig," sprak Caraffi hoogst ontevreden, „het is niets anders dan de zee."

De geitenhoeder liet zich echter niet van zijn stuk brengen. Hij klom de ladder zoo hoog mogelijk op en riep: „Daar komt hij, ik zie het roode licht der locomotief."

„Ik sla u half dood, jongen, als gij liegt," riep Caraffi en klom eveneens de ladder op.

Op hetzelfde oogenblik hoorde me nhet geschreeuw van een uil, dat uit de richting van den trein kwam. Caraffi klom den paal af. Hij had het bruisen nu zoo duidelijk gehoord, dat hij het niet langer met dat der zee kon verwarren.

„De ladder los! de stok los, jongen, haast u of ik breek u den hals. Spoedig naar het boschje!"

Caraffi behoefde den knaap niet aan te drijven. De stok, die nog niet vastgebonden was, vloog het eerst naar beneden. Dan haalde hij zijn mes uit den zak, hield zich aan den paal vast en sneed de lijn door. Caraffi greep het onderste gedeelte der ladder, en trok die met zich voort naar het boschje. Giubilei had zoo lang niet gewacht. Toen Caraffi van de ladder sprong, had hij dit beschouwd als een signaal voor een haastigen aftocht en lag reeds tusschen dichte struiken, waar men hem over dag niet zou gevonden hebben, gezwegen van den nacht. De geitenhoeder was natuurlijk de laatste die zich in veiligheid kon stellen, maar hij kwam niettemin vroeg genoeg beneden om een schuilhoek te kunnen bereiken. Reeds onderscheidde men duidelijk iederen slag der machine. Ademloos kwam Gerolamo van zijn wachtpost aangesneld en viel, zoo lang hij was, naast Giubilei, die zich zoo stilhield als een muis. „Er komt een ezel!" zeide hij.

„Er ligt een ezel," antwoordde Caraffi lakonisch, „en hij blijve voorloopig liggen, waar hij nedergevallen is."

Op dezen oogenblik snorde de locomotief voorbij, een onoverzienbaren trein wagens van allerlei vorm na zich sleepend.

„Een gekke geschiedenis," bromde Caraffi, toen hij reeds dertig wagens had geteld en de trein nog lang geen einde scheen te willen nemen. Personenwagens, veewagens, goederenwagens, allen waren door elkander geplaatst, zoodat men vermoeden moest dat men in den grootsten haast een trein had samengesteld. „De abbé heeft dit ongetwijfeld geweten," ging Paolo tot zich zelven sprekende voort, „en het voor Morigno geheim gehouden. Ik heb nooit veel vertrouwen in dezen Vocatelli gehad. Er steekt bepaaldelijk verraad in."

„Wat was dat voor een trein?" vroeg Giubilei zacht zijn aanvoerder.

„Een trein onzer domheid. Het is de geheele trein van Civita Vecchia, die naar Rome gaat om tot vervoer van troepen en materiëel te dienen; hadden wij een paar flinke steenen op de rails gelegd, men had acht dagen noodig gehad om de baan te ruimen en vier weken om de schade aan de wagens

ONZUIVERE HUID
van 't gelaat, puistjes, pukkels, roode of schilferige plekjes
Wasch U met PUROLZEEP
Verkrijgbaar bij alle drogisten

„Mijnheer!"…. wilde de peetoom zeggen, terwijl hij in nog al oorlogszuchtige stemming op den Pastoor toetrad….

Maar de Pastoor drong, zonder zich op tle houden, door den drom van neven en achterneven, p'aatste zich op den drempel van de kapel, vóór de geopende deur, en hield de volgende kleine toespraak, die als een ijzig stortbad neerkwam:

„Dames en heeren, uw gedrag in de kerk is uiterst ongepast…. daar ik geen lust gevoel om over mij te laten loopen, waa schuw ik u, dat, als u de minste wanordelijkheid begaat, ik het Doopsel niet toedien!"…..

Men kan gerust aannemen, dat dit gezegd werd op nog al overtuigenden toon, want de troep schaarde zich tamelijk gewillig achter de baker, aan wier zijde zich rechts de peetoom, links de petetante plaatste….

***

„Welken naam wil u aan het kind geven?" vroeg de Pastoor, niet zonder moeite om zich verstaanbaar te maken boven de stem van de doopelinge, die dadelijk bij haar optreden een tamelijk wel geslaagde kleine solo op de lier begon te spelen.

„Védira!"..,.. antwoordde de petetante met fluitende stem.

„Hoe?…. vroeg de pastoor… „Gesina?"….

„Neen…. Ved na!"

„Vé…di…na!"… verduidelijkte de peetoom met nadruk.

„Maar dat is geen naam van een Heilige!" sp.ak de Pastoor.

„Denkt u?"…. vroeg de papa, cosciergie van een vrijmetselaars-logie….

„Zeker… Hier is de lijst"….

En e geestelijke opende zijn ritual, sloeg het aanhangsel op, waarin de namen staan, die voor Doopsel zijn toegelaten, en deed zien, dat Védina daarbij niet voorkwam.

„Zou men dien naam dan tòch niet kunnen geven?"

„Védira, 't klinkt zoo lief!" zuchtte de petetante.

„Ik vind het verrukkelijk!"… riep een nicht.

„De mama hecht er zeer aan"… verklaarde de papa, conciergie van een vrijmetselaars-logie… „want zij had dien naam gevonden in het laatste feuilleton van de *Petit Parisien*".

„H….i….i…" liet de doopelinge zich hooren, die op dreef raakte.

„Och, schrei maar niet, liefje!"… sprak de baker. het kind schuddend als een salade-emmer.

„'t Heeft honger, 't arme schaap!"… meende een nicht.

„Bepaald zeker!"… beaamde een andere.

„Kortom, mijne heeren!"… sprak de Pastoor, die een beetje ongeduldig werd, „'t is mij niet mogelijk dezen naam aan het kind te geven".

„Ge kunt het doen of laten!"… riep de peetoom… òf het zal Védina heeten, of wel het wordt niet gedoopt".

„Welnu, dan wordt het niet gedoopt!"… besloot de Pastoor en hij ging heen.

„En ik. ik wil het gedoopt hebben!"… bromde de oude tante in haar hoek.

„Sapristi!… ook dàt nog!"… sprak de papa, concierge van een vrijmetselaars-logie….

„Dat is een *suiker*-tante!"…

„Wat?" vroeg de peetoom.

„O! is dat een *suiker*-tante!"…

„Ik loop den Pastoor achterna!"

De Pastoor kwam terug.

„Hi!…i!…i!…" ging de doopelinge maar altijd door met de stem van een speenvarken.

„Welken naam heeft u gekozen?"…

„Wil u Maria?… Joanna?… Margaretha?"… vroeg de Pastoor.

„Men heeft liever Catharina"… sprak de petetante.

„Goed, Catharina dan!"…

Het overige van de plechtigheid verliep nagenoeg zonder stoornis, behalve dat de peetoom zijn *Onze Vader* niet kende en men hem een kleinen catechismus moest geven om het daaruit te lezen.

JAN DES TOURELLES.

KERKBERICHTEN.

Geldend voor alle Parochies.

Men zij gewaarschuwd voor het geven aan vreemdelingen, welke aalmoezen verzamelen zonder uitdrukkelijk verlof van Z. D. H. den Bisschop.

In het jaar 1917 werd, bij gelegenheid van het 25-jarig jubilé van Z. D. H. Mgr. W. v. d. Ven, het Wilhelmusfonds gesticht met het doel om daaruit finanticiëelen steun te verleenen bij de oprichting van nieuwe parochies of het instandhouden van reeds bestaande. De Bisschop blijft een beroep doen op onze bekende milddadigheid om genoemd fonds aan te vullen door giften en legaten bij overlijden.

Donderdag 15 Juni, H. Sacramentsdag, te vieren als Zondag met dispensatie wat betreft slafelijken arbeid. Men is derhalve verplicht onder zware zonde op dezen dag de H. Mis bij te wonen.

Parochie van St. Petrus te Boxtel.

ZONDAG 11 en DONDERDAG 15 Juni de H. Missen om 6, 8 en 10 uur.

Na den middag om 3 uur het Lof en plechtige Processie met alle afdeelingen der H. Familie in de tuinen van de Pastorie en het Liefdegesticht, men wordt verzocht om het Congregatie- en Familieboekje mede te nemen.

Op Zondag 18 Juni wordt in deze kerk gevierd de Jaarlijksche Aanbidding van het Allerh. Sacrament, dan zal des 's morgens om half 6 het Allerh. ter Aanbidding worden uitgesteld met de Lofzang *Veni Creator* en des namiddags om half 6 met een plechtig Lof en Te Deum zal worden gesloten, dan is er een vollen aflaat te verdienen voor alle die waardig gebiecht en gecommuniceerd hebben, in de Hoogmis tegenwoordig zijn en bidden tot Intentie van Zijne Heiligheid, dezen vollen aflaat is toevoegelijk aan de gel. Zielen in het Vagevuur.

Wij moeten de geloovigen waarschuwen om niets te geven aan vreemdelingen die rond gaan onder voorwendsel van eene of andere goede zaak als zij niet voorzien zijn van eene schriftelijke toestemming van zijne Doorl. Hoogw. Mgr. de Bisschop, en eene aanbeveling van Den Zeer Eerw. Heer Pastoor.

Vrijdag Lof, om half 8 en lied No 66.

MAANDAG 6 uur lez. H. Mis overl. Familie van Wilhelmus van Dongen; half 8 lez. jgt. Petrus L. v. d. Krabben; 10 uur plechtige gez. dienst wegens het feest van de ZeerEerw. Heer Pastoor dezer Parochie.

DINSDAG 6 uur lez. H. Mis ter Eere van den H. Antonius voor de leden van den R.K. Boerenbond; half 8 lez. jgt. Jeannette v. d. Krabben; half 9 gef. gez. jgt. Mevr. Anna M. Th. van Oerle-van de Ven; half 10 gez. Huwelijk Mis.

WOENSDAG 6 uur lez. H. Mis Cornelia van Munster-van Oers; half 8 gez. dienst Bijzondere Intentie; half 9 gez. Mst. De WelEd. Heer Adrianus Norbertus van Oerle.

VRIJDAG 6 uur lez. H. Mis Cornelius J. v. d. Eerden te Oisterwijk overl.; half 8 lez. H. Mis Elisabeth van Rooij-van Erp; half 9 gez. Mst. Mej. Cornelia de Groot.

ZATERDAG 6 uur lez. Mst. Gerardus Sterke; half 8 lez. H. Mis Eeltje Verhagen-de Vries Parochie H. Hart overleden; half 9 gez. jgt. Joanna M. van Kuijk en A. v. d. Sande.

Gedoopt: Andreas, zoon van Antonius van Oers-van Breugel; Joanna, d. van Joannes van Rooij-Bevers; Alphonsus, z. van Alphonsus van Heesch-v. d. Bosch; Joannes, z. van Michaël v. d. Aker-de Bie; Cornelia, d. van Adrianus Bekers-v. d. Eerden.

Getrouwd: Henricus Korsten-v. d. Pasch.

NOTA: Daags voor H. Sacramentsdag zal er biecht gehoord worden des morgens en des namiddags van 5 tot 7 uur.

KATECHISMUS

7e Lesweek.

1e Leerjaar: Vraag 11. God weet en ziet alles.
2e Leerjaar: Vraag 28—34. Over den mensch.
3e Leerjaar: Vraag 35—41. De erfzonde.
4e Leerjaar: Vraag 86—98 met De Engel des Heeren.
5e Leerjaar: Vraag 99 tot en met 105. Daarbij: de Blijde en Droeve Geheimen.
6e, 7e, 8e en 9e Leerjaar: 99 tot en met 105. Daarbij: het gebed van de Algemeene H. Familie.

A.s. Maandag 12 Juni viert Pastoor Spierings zijn zilveren priesterfeest.

Dit feest zal 's avonds te voren door klokkengelui worden aangekondigd.

De parochianen worden verzocht hunne belangstelling te toonen jegens hunnen herder door op zijn feestdag vurig voor hem te bidden en in groote getale de H. Communie te ontvangen en de plechtige H. Mis, welke om 10 uur begint, bij te wonen.

Op het laatst van deze H. Mis wordt het „Te Deum" van Dobbelsteen gezongen en na deze H. Mis de Priestercantate van Haagh.

Van 12 uur tot half twee wordt er receptie gehouden op het Liefdehuis.

De parochianen, die in de kom der gemeente wonen worden ook verzocht op den dag van het feest de vlaggen uit te steken.

Parochie van 't H. Hart van Jezus te Boxtel.

ZONDAG: H. Diensten om 7, 8½ en 10½ uur Hoogmis met Preek.

Namiddag om 3 uur Lof met Rozenhoedje. Vandaag plechtige processie ter eere van 't H. Bloed voor geheel Boxtel, in de parochie van St. Petrus.

Donderdag feestdag v. 't H. Sacrament, geboden te vieren als Zondag, met dispensatie in het vervullen v. slafelijk werken.

Gedurende het octaaf v. Sacramentsdag iederen avond Lof om 6½ uur.

Vandaag zal de 2e schaal omgaan voor 't Seminarie.

Aanst. Zondag zal de 2e schaal omgaan voor het R. K. Herstellingsoord voor longlijders en zwakke kinderen.

Morgenvroeg van 8½—9½ zal de pacht der banken betaald worden in de sacristie. De banken die dan niet betaald worden, zullen aanst. Zondag op nieuw verpacht worden.

Dinsdag feestdag v. den H. Antonius v. Padua.

MAANDAG om 7 uur lez. dienst tot bijz. intentie, om 8 uur jaarg. voor Wilhelmus v. Erp.

DINSDAG om 7 uur jaarg. voor Hendricus v. Erp, om 8 uur jaarg. voor Joha. Maria v. Erp, om 9½ uur Gezongen Huwelijksmis.

WOENSDAG om 7 uur maandst. voor Joha. Maria v. Erp, om 8 uur jaarg. voor Andreas v. Liempt.

VRIJDAG om 7 uur jaarg. voor Maria v. Liempt-v. der Sande, om 8 uur jaarg. voor Francina v. Liempt.

ZATERDAG om 7 uur jaarg. voor Theodora v. Liempt-v. der Meijden, om 8 uur lez. dienst voor Petrus Holleman te 's-Bosch overleden.

Nog zullen om 7 uur geschieden:

Woensdag maandst. voor Hendrica v. den Akker.

Vrijdag maandst. voor Hendrica v. Esch.

Zaterdag jaarg. voor Petronella Nouwens.

Gedoopt: Hendrica d v. J. v. d. Schoot-v. de Wiel. — Henricus z v. P. Tinnenbroek-v. Schijndel. — Hendricus z v. W. Joosten-Verhuijzen.

Parochie van de H. Willibrordus te Esch.

Namiddag om 2 uur Katechismus om 3 uur Lof, waaronder Rozenhoedje voor de vruchten der aarde. A.s. Zondag om 10 uur plechtige Eerste H. Mis, door den Eerw. Heer Lambert van Berkel — *om 4 uur* pl. Lof.

MAANDAG jgt. Maria Anna v.d. Braak.

DINSDAG 9 uur Z. D. Huwelijksmis.

WOENSDAG Mndst. Johanna v. Dijk.

DONDERDAG H. Sacramentsdag, Verplichting van Mis hooren, 1e H. Mis om 7½ uur voor de Parochie, Hoogmis om 9½ uur.

VRIJDAG jgt. Maria Elisabeth v. d. Braak.

ZATERDAG jgt. Francisca v. d. Braak.

Parochie van den H. Lambertus te Gemonde

H. Drievuldigheid Zondag.

Na den middag 2½ uur lof met rozenhoedje en daarna H. Familie.

ZONDAG 9½ uur z. mdst. Gertruda v. Oorschot.

MAANDAG 7 uur z. mdst. Marinus Verhagen.

DINSDAG 7 uur z. mdst. Elisabeth v. d. Nieuwenhuizen.

WOENSDAG 7 uur z. mdst. Antoon de Vroom.

DONDERDAG 9½ uur z. mdst. Anna Maria Voets.

VRIJDAG 7 uur z. mdst. Joha. Maria v. Dijk.

ZATERDAG 7 uur z. jgt. Jan Korsten.

Donderdag, feestdag van het H. Sacrament zijn de diensten als op Zondag en na den middag om 4 uur plechtige processie.

Getrouwd: Theodorus van Grinsven en Gerarda v. Kempen,

Parochie v. d. H. Martinus te Olland.

Hedennamiddag om half 3 Lof, om 4 uur Patronaat om half 5 mannenvergadering der Derde Orde.

Woensdag biechth. tot half 9.

Sacramentsdag verplicht v. Mishooren, geoorloofd slafel. werk te verrichten.

MAANDAG z. j. voor Joanna v. Wanrooy.

DINSDAG z. mst. voor den Z.E. Heer Ludovicus v. Loenhout pastoor dezer parochie.

WOENSDAG z. mst. voor Joanna Adrianus Vervoort.

VRIJDAG l. mst. voor Johannes v. d. Tillaart.

ZATERDAG l. mst. voor Anna Maria Vugts.

Parochie va. Sint Petrus te Vught.

ZONDAG. Nam. 3 uur Lof, half 4 H. Familie. Vandaag in alle missen de schaal voor het seminarie.

MAANDAG 7 uur ook 7¾ gel. zev. wed. H. Verhalle, 9 uur pl. gez. uitv. mej. wed. P. Burgers.

DINSDAG 7 uur ook Woensdag, Vrijdag en Zaterdag gez. zev. mej. wed. P. Burgers, 9 uur gez. huwelijksmis, half 10 plecht. gez. Huwelijksmis.

WOENSDAG 7¾ gel. jg. Johannes Schoones, half 10 plecht. gez. Huwelijksmis.

DONDERDAG het Hoogfeest van Sacramentsdag. Het Mis hooren is voor allen verplichtend. In de onthouding van slavelijken arbeid is gedispenseerd. Wij vertrouwen echter, dat niemand, tenzij in nood, van deze dispensatie zal gebruik maken. Nam. 3 uur Lof met plechtige Processie.

Vrijdag 7¾ gel. jg. Martinus v. Eerd, half 9 gez. jg. mevr. Bos-van der Harte.

ZATERDAG 7¾ gel. mis mej M. Ronca, 9 uur gez. huwelijksmis.

Vandaag de wekel. mis Pastoor Lips.

In de Gest. 4 gel. zev. Wed. H. Verhallen. Mndst. J. Beks, Wed. P. van den Wittenboer, 2 A. Renise 2 M. v. d. Steen, 2 G. Gloudemans, 1 hvr. A. van Keulen, 1 W. de Kort, 1 P. Vugts, 1 hvr. C. van der Meijden, 1 hvr. M. van den Aker, 1 A. Timmermans, 1 D. Kluijtmans 1 P. van de Ven. Jgt. J. van Dun, echtg. A. Timmermans, P. van den Heuvel, J. Winkens, Wed. J. van den Besselaar, L. Vink, Betje Vink, 1 echtg. C, van den Meijden (Maria Ver.) 1 Mevr. van der Pol. 1 geloovige zielen, 1 Gerard Linsen, 1 Wed. Verhalle (Barbara)

De geloovigen worden verzocht geen aalmoezen te geven voor een godsdienstig doeleinde aan vreemdelingen, die niet voorzien zijn van een schriftelijk bewijs van den Bisschop.

A.s. Zondag wordt de H. Communie niet uitgereikt voor de mis van 7 uur, maar na de onderrichting in de eerste mis en vervolgens naar gewoonte. Wij vertrouwen, dat zooveel mogelijk allen zullen deelnemen aan de Algemeene H. Communie. Volle aflaat voor allen, die biechten, communiceeren en bidden tot Intentie van den Paus.

Vrijdag en Zaterdag om 7 uur Lof.

Huw. Joannes C. van Oosten en Adriana J. Traa III — Marinus G. v. d. Coevering en Gertruda Teuling III — Marinus van Gemert en Cornelia van den Langenberg III — Cornelis Kusters en Helena J. van Esch II — Willem van Mierlo en Elizabeth de Groot II — Arnôldus Kleingeld en Adriana van Bokhoven I

Gedoopt: Antonius J. C. z. v. Johannes van Roosmalen en Martina van Gemert — Francisca J. d. van Cornelia Schoones en Cornelia M. van Son — Mathijs J. zoon van Mathijs Stensen en Francisca Hijmans — Hermanus P. A. zoon van Joannes Wassink en Cornelia J. Pauwels.

Overleden: Wed. Henricus Verhallen, — Wed. Petrus Burgers.

Parochie van St. Jans Onthoofding te Liempde.

ZONDAG 7 uur l. m. tot bijz. int., om 10 uur tot welz. der par, om 3 uur Lof. Geen congr.

Donderdag, feestdag van het H. Sacrament, verplichtend tot mis hooren. Alsdan de 1ste mis om half 7, waaronder predikatie, en zooveel mogelijk, volgens verlangen van Z. H. algemeene H. Communie. Onder die mis na de predikatie lied no. 30, na de consecratie lied no. 31 van het congregatieboekje. Om half 6 's morgens uitstelling van het Allerh.; alsdan ook uitdeeling der H. Communie, vóór de mis van half 7 wordt geen H. Communie uitgereikt. 's Middags 5 uur plechtig Lof met processie en sluiting der aanbidding. 's Woensdag biecht hooren van af 6 tot half 9 uur.

MAANDAG 7 uur z. m. voor vruchten der aarde Vrelikhoven en Velderen, om half 8 z. 7de Cath. Pijnenburg.

DINSDAG 7 en 9 uur z. m. tot bijz. int.

WOENSDAG 7 uur z. m. voor vruchten der aarde Vrelikhoven en Velderen, om half 8 z. 7de voor Cath. Pijnenburg.

DONDERDAG om half 7 l. m. tot welz. der par., om 10 uur z. m. tot bijz. int.

VRIJDAG 7 uur z. mdst. voor den Weled. Heer van Boeckel-van Rumpt.

ZATERDAG 7 uur z. 7de Cath. Pijnenburg, om half 8 l. m. voor Bern. Wijnants † Knegsel.

Zondag 7 uur l. m. voor Willem Roestenburg † lid congr.

3oe Bern. Wijnants † Knegsel, 7de Willem Roestenburg en Cath. Pijnenburg † Liempde.

Voor de arme kinderen der Centrale Rijken.

Van N. N.	f 1.00
Van N. N.	f 2.00

Voor de arme Oostenrijksche Priesters.

N. N.	f 2.50
Van N. N.	f 1.00

Voor de Missie Esch.

Uit dankbaarheid D. P.	f 1.—
Bij Intronisatie H. Hart	f 1.—

Missie-comité Liempde.

Vorige opgave	f 1831.89
Van wijlen Cath. Pijnenburg	„ 50.—

Giftenlijst voor de Missie Boxtel.

Vorige opgave	9504.32
Van een spoorman bij gelegenh. van een Intronisatie door pastoor Spierings	2.75
Uit het kleine Korte Kerkstraatje, door bem. van Kap. v. d. Ven	2.60

De Missie-Naaikring-Tentoonstelling te Boxtel.

Voor de contribueerende en werkende leden van den naaikring zullen hoofdzakelijk twee vergaderingen worden gehouden tijdens de Tentoonstelling. Eene geheel huishoudelijk, waarin de ZeerEerw. Pater J. de Louw een opwekkend woord spreken zal en eene waarin de Z.Eerw. Pater J. van Uden een missievoordracht zal geven met lichtbeelden. De contribueerende en werkende leden ontvangen ook eene uitnoodiging voor de plechtige opening en sluiting der tentoonstelling.

Missie-Naaikring, Boxtel.

Door bem. van onze zelatrice M. v. d. Meijden van een zilveren bruiloft op Lennisheuvel f 6.50.

Agenda der R. K. Vereenigingen te Boxtel.

Zondag Spaarkas en Kolenbond.

Verg. nam. 3 u. van de kring Verg. Post.

Vrijdag. Bestuursverg. St. Raphael 7.30 n.m. zaal A.

Zaterdag. Verg. Werkl. Vereeniging zaal D en E.

Zitting bouwvakarb.

Burgerlijke Stand der Gemeente Boxtel.

Vanaf 1 t.m. 8 Juni 1922.

GEBOREN: Antonius G. z. v. G. Schellekens en W. v. d. Ven, Onrooi; Henricus P. z. v. A. J. C. Peijnenburg en A. Schalkx, Eindhovensche Steenweg; Johannes M. z. v. J. v. Herwaarden en M. E. v. Kessel, Breukelen; Helena d. v. J. Timmermans en H. Timmermans, Selissen; Johanna H. d. v. J. v. Rooij en H. Bevers, Molenstraat; Andries Ch. z. v. A. v. Oers en J. M. v. Breugel, Kleinderliempde; Hendrika d. v. J. v. d. Schoot en J. A. v. d. Wiel, Breukelen; Alphonsus P. z. v. A. F. v. Heesch en B. v. d. Bosch, Nieuwstraat; Johannes M. z. v. M. v. d. Aker en

---

te herstellen."

„Dat is waar," zeide Giubilei, zich achter het oor krabbend.

„Ik zou niet zoo boos zijn," vervolgde Caraffi, „indien wij hier niet waren geweest, en wij den coup niet in een ommezien hadden kunnen uitvoeren, maar te moeten toezien, dat een der schoonste gelegenheden ons langs den neus voorbijvliegt, — ik erger mij niet gemakkelijk, maar dit is meer dan mijn moeders zoon verdragen kan."

De geitenhoeder was inmiddels uit zijn schuilhoek gesprongen en met de ladder op den arm, den telegraafpaal opgeklommen. Gerolamo werd door Caraffi weder naar zijn post gezonden met den last om zeer nauwkeurig toe te zien, want het was te voorzien dat door dit onverwacht bezoek van den spoortrein het slapende dienstpersoneel ontwaakt zou zijn en de spoorbaan zou inspecteeren. Ook begaf hij zich naar Battista, om dezen eene bijzondere waakzaamheid aan te bevelen. Hij vond den bandiet plat op den grond liggen, en daar dit gedeelte der streek nog niet door de maan verlicht werd, was het in de duisternis gehuld. Slechts het hoofd van den bandiet was een weinig opgeheven, zoodat aan zijn oog niets ontsnappen kon, wat op de baan mocht voorvallen. Caraffi drukte hem de uiterste oplettendheid op het hart, wat de bandiet met een ontevreden gebrom beantwoordde. Daarna keerde hij terug naar den telegraafpaal, waaraan de geitenhoeder en Giubilei ijverig bezig waren. De eerste had de ladder en den stok weder vastgemaakt, en was nu met dezen arbeid juist gereed, toen Caraffi terugkeerde en op zijn vraag wat hij doen moest, het bevel gaf beneden te komen.

Toen de geitenhoeder op den grond stond, klom Giubilei de ladder op, nam plaats op den stok, en hield zich met de eene hand aan den paal vast. Ook Caraffi ging naar boven en bleef op een der bovenste treden van de ladder staan. Hij haalde nu uit zijn zak de vijl te voorschijn, die hij medegenomen had.

„Halt!" riep Giubilei, daar Caraffi den draad dicht onder de isoleerklok begon door te vijlen, „de telegraaf zingt, er wordt getelegrafeerd."

„Wat wilt gij dan?" vroeg Caraffi.

„Wat ik wil? Wanneer gij thans afvijlt, weet men te Rome onmiddellijk wat er gebeurt, en het kan in weinige oogenblikken bekend zijn, waar de strooming onderbroken is, en dus zouden wij nog verrast kunnen worden, eer wij gereed zijn. Wij moeten wachten."

„Hel en duivel, gij hebt gelijk!" antwoordde Caraffi, die evenals meer anderen dit volkssprookje geloofde en wachtte tot het eigenaardige gedruisch geheel had opgehouden.

„Zoo," zeide Giubilei, „nu spoedig aan het werk."

Na een halve minuut viel de draad aan de eene en even spoedig aan de andere zijde neder. Nu zat nog een stukje draad vast om de isoleerklok; Giubilei maakte dit los en stak het als een aandenken aan dit nachtelijk avontuur in den zak, Beiden snelden de ladder af en Caraffi greep het einde van den eenen draad en vijlde daar meerdere ooren in. Nadat dit geschied was, gaf hij aan Giubilei het papier, waarin zich de pekdraden bevonden en gebood hem een draad aan de telegraaflijn in de ooren vast te maken. Vervolgens maakte Caraffi ook sneden in den anderen draad, waarna Giubilei er op gelijke wijze mede handelde.

Nu grepen beide mannen de einden der draden en stegen wederom de touwladder op. Boven gekomen, trokken zij de draden rechts en links vast aan en wikkelden den pekdraad om de isoleerklok. De afhangende draden sneden zij dicht bij de gemaakte knoopen af en bestreken dan het geheel met pek, tot zelfs de minste ongelijkheid niet meer te bespeuren was.

Nadat dit alles tot hunne volkomen tevredenheid was afgeloopen, gleden beide mannen weder den paal af en gaven de geitenhoeder bevel de ladder los te maken. Zelfs het geoefende oog kon geen spoor van de gedane ontwijding ontdekken.

„Ik zal mij door de revolutionaire junta een patent laten geven," mompelde Caraffi vergenoegd en beval zijn inmiddels toegesnelde makkers hem te volgen. De vijf mannen sloegen den weg naar het gebergte in en waren weinige oogenblikken later in het nachtelijk duister verdwenen.

De Advocaat.

De groote plannen omtrent de eenheid van Italië deden graaf Morigno in geenen deele zijne eigene zaken vergeten. Hij had het aanzoek van Silvio niet uit het geheugen verloren, en drong hij er niet op aan dat zijne pupil naar Rome zou terugkeeren, dit geschiedde voornamelijk, omdat Silvio in het pauselijk leger getreden was. De graaf wist dat de zouaven zonder verlof der overheid de stad niet verlaten mochten en dat dit verlof slechts zeer moeielijk en alleen om overwegende redenen te verkrijgen was. Hij achtte het dus veel beter dat de militaire overheden en voor zorgden de verloofden van elkander verwijderd te houden, dan dat hij tegenover zijne pupil de hatelijke rol van cipier ging vervullen. Overigens hechtte hij meer waarde aan de strenge tucht van het leger dan aan zijne eigene sluwheid in het bewaken van Lucia. Eene correspondentie kon hij wel niet beletten, maar hij vreesde dit ook niet te kunnen doen, wanneer Lucia naar Rome kwam. De graaf dacht daarbij zeer logisch. Doch op zijne zestig jaren vergat hij dat jongelieden niet zeer geneigd zijn hunne handelingen aar de strenge eischen der logica in te richten. Zoo geschiedde het dan dat Silvio en Lucia elkander trots de redeneering des graven meermalen, zij het dan slechts voor korten tijd, zagen. De jonge zouaaf ging namelijk wanneer hij vroegtijdig vrij was, naar zijn paleis, verwisselde van kleederen en reed naar de villa Bianchi. Voor de taptoe kwam hij dan weder als zouaaf in de kazerne. Dat was wel is waar tegen de tucht, maar het was een feit, aan welks mogelijkheid de graaf niet gedacht had.

De innige genegenheid, die Lucia en Silvio voor elkander had-

H. d. Bie, Hal; Henri H. z. v. P. Tinnenbroek en L. v. Schijndel, Breukelen; Hendrikus z. v. W. F. Joosten en G. v. d. Horst, Breukelen; Cornelia R. d. v. C. Bekers en A. v. d. Eerde, Langenberg.

ONDERTROUWD: Hendrikus Versantvoort 37 j., Liempde en Johanna M. H. Timmermans 29 j., Boxtel; Karel v. Rooij 20 jaar en Cornelia J. v. Eindhoven 23 jaar, Boxtel.

GETROUWD: Hendrikus Korsten 31 jaar en Mechelina A. v. d. Pas 23 jaar, Boxtel.

OVERLEDEN: Johannes van Luijt 57 jaar, Kerkstraat.

Van hier en elders.

De Nederlandsche Katholieken dag dezer dagen te Nijmegen gehouden is schitterend geslaagd.

—

Bij gelegenheid van den Katholiekendag heeft de Aartsbisschop de verklaring afgelegd, dat de Paus en het Nederl. Episcopaat de scheuring door de N. K. P. verricht, diep betreuren; ook sprak hij zijn vertrouwen uit, dat deze plechtige verklaring alle katholieken er toe zou brengen bij de a.s. verkiezingen te stemmen op de officieele lijsten der R. K. Staatspartij tot versterking en bevestiging der Roomsche solidariteit.

—

In Oekraine is een munitiedepot in de lucht gevlogen.

—

Er is wrijving ontstaan tusschen Joego-Slavië en Bulgarije.

—

De plechtige uitvaart van Mgr. Damen, Deken en Pastoor te Eindhoven werd verricht door Mgr. Diepen. Plebaan Adelmeijer hield de lijkrede.

—

Het internationaal congres van den priester-missiebond te Rome is gesloten.

—

Bij de verkiezingen in Hongarije hebben de regeeringspartijen de meerderheid behaald.

De Nederl. Staatsspoorwegen hebben over het afgeloopen half jaar een nadeelig saldo van 30 millioen gulden.

Het Schilderij.

Toen haar vader dit schilderij bespeurde, wel wetende, waarom en waarvoor het daar geplaatst was, gaf hij bevel, dat men dat „ding" zou wegnemen, doch hij zeide dit op zulk een manier, dat Regina gerechtigd meende te zijn daaraan niet te gehoorzamen. Hij was zóó ongevoelig geworden, zóó geheel en al verdiept in stoffelijke dingen, dat schoonheid, zachtaardigheid en godsvrucht buiten de steenen poort bleven.

Werken en spaarzaamheid waren alle plichten, die John Lafayette van zijne dochter vergde. Verkoos zij te bidden - het was hem goed. Als er een priester kwam en zij wenschte de H. Mis bij te wonen, dan gaf hij daartoe gewillig verlof, maar zelf bleef hij godsdienstloos. Kwam een geestelijke John Lafayette bezoeken, dan maakte hij bijtijds zich uit de voeten en zijn geloof was oogenschijnlijk dood.

Het schilderij had ongeveer een week of zoo op zijn nieuwe plaats gehangen, toen Regina op zekeren avond haren vader verraste, terwijl hij met een brandende kaars in de hand voor de beeldtenis stond en deze oplettend beschouwde. Zij sloop onopgemerkt weg; later betrapte zij hem, de „beloften" lezende, welke op de lijst van het schilderij waren aangebracht.

Op zekeren dag kwam Charles Odell, een knaap van een jaar of dertien, en de zoon van een oud schoolmakker van den heer Lafayette, op bezoek. Zijne moeder was protestant, maar het kind was weinig in godsdienstzaken onderwezen. Eens beluisterde Regina een gesprek tusschen haar vader en den kleinen jongen.

„Mijnheer Lafayette, wie is dat op dit schilderij?"

„Ik veronderstel, Onze Lieve Heer," zeide de man met beschaamd gelaat; die naam was op zijne lippen iets buitengewoons.

„Wat doet Hij?"

„Och, dat weet ik niet: Regina kan je dat wel zeggen."

„Hij heeft een schoon, vriendelijk gelaat. Er staat ook een dame (Margaretha Alacoque) op. Wat doet die?"

„Bidden."

„Bidt u wel eens, mijnheer?" vroeg de knaap.

Mijnheer Lafayette bromde iets bij wijze van antwoord. Hij verkoos zijn jongen ondervrager niet te zaggen, dat hij sinds jaren verleerd had zijne knieën te buigen.

„Ik heb het te druk," voegde hij er overluid bij.

„Als u mij zegt, hoe ik moet doen, wil ik ook bidden," zeide de jongen.

Een soort van pijnlijke uitdrukking overtoog het gelaat van den ouden man, toen hij opstond en de kamer verliet. Hij was een bekwaam werkman en had het gebracht tot voorzitter van de factorij, waarin hij veertig jaar gearbeid had. Niemand kon hem vervangen, als hij afwezig was, en hij onderrichtte de nieuw aangekomenen, hoe en wat zij moesten doen. Maar hij had niemand onderwezen hoe te bidden; het mag gezegd worden, dat hij ook zich zelven niet geleerd had dat te doen, want ware dit het geval geweest, dan zou hij ongetwijfeld thans een beter katholiek zijn, en geestelijker wijze gesproken, beter over godsdienstige zaken hebben kunnen spreken, in één woord een beter mensch geweest zijn.

Er verliepen tien jaren sedert dit eerste bezoek van Charles Odell. Er is in dat tijdsverloop heel wat veranderd. Regina is niet langer een klein meisje, maar een schoone, slanke, bevallige jonge dame, aantrekkelijk in de ware beteekenis van het woord. Ook zijn er verscheidene nieuwe woningen bijgekomen, doch zij staan even wel op zeer grooten afstand van elkaar. De grootste, vurig gewenschte verandering nochtans, de bekeering van den heer Lafayette, staat nog op hetzelfde doode punt.

De winter was buitengewoon streng geweest, het had bijna voortdurend gesneeuwd. In die nachten als de maan niet schijnt, heerscht er in die streek een totale duisternis. Niets dan 't zwakke schijnsel van het licht, dat nog steeds in het roode glaasje vóór Regina's beeldtenis van het H. Hart brandt, ziet men op den weg. Rondom is er niets, dan dit flauwe pitje, hetwelk den vermoeiden reiziger naar zijne bestemming geleidt.

Omstreeks het einde van December was het een bijzonder woeste, stormachtige avond. Wolken sneeuw van grilligen vorm dwarrelden over den weg. De wind gierde om het huis en door de bevrozen bomen. Juist toen vader en dochter zouden aanzitten, om den avondmaaltijd te gebruiken, werden zij opgeschrikt door het stampen van voeten buiten en een luid kloppen aan de deur. John Lafayette deed open en zag vóór zich een jonkman, die blijkbaar tot den gegoeden stand behoorde. De vreemdeling verklaarde in 't kort, dat hij op weg was naar de woning van een heer — wiens naam Lafayette terstond herkende voor dien van iemand, die onlangs zich daar gevestigd had - - eenige mijlen verderop, doch dat hij het juiste pad gemist had en nu verdwaald was.

„Gij deedt beter van nacht hier te blijven," zeide Lafayette met ruwe vriendelijkheid; „er bestaat geen mogelijkheid uwe reis voort te zetten vóór klaarlichten dag, en dan nog niet, tenzij de sneeuwstorm heeft uitgeraasd."

„Maar ik heb paard en slede bij mij," wierp de reiziger daartegen op.

„Wij hebben een schuur, waar die geborgen kunnen worden. Ik zal zorgen, dat een en ander onder dak komt."

De vreemdeling gaf zich gewonnen, en na deel genomen te hebben aan den eenvoudigen, maar overvloedigen avondmaaltijd, zat hij in de woonkamer te kijken naar Regina, die breide, terwijl haar vader een pijp rookte. Eensklaps zeide hij met een glimlach opziende naar de lamp voor het schilderij:

„Dàt schijnt het licht geweest te zijn, dat mij hierheen geleidde. Het was als het ware een klein rood vonkje in de duisternis, doch het beantwoordde aan zijn doel. Als ik het niet had opgemerkt, zou ik in de sneeuwjacht hebben blijven ronddolen of bedolven zijn geraakt."

„Wanneer gij hier niet waart aangeland," zeide Lafayette, „zoudt ge den dag van morgen niet hebben beleefd."

„Wat een klein, luttel ding, om iemands leven te redden," zeide de vreemdeling. „Mag ik zoo vrij zijn te vragen," voegde hij er bij en wendde zich onwillekeurig tot Regina, „wat dit schilderij voorstelt en waarom u er een licht voor brandt?"

Opschik.

Bonte linten op den hoed,
Meestal schraal van ondergoed;
Dan ajour bewerkte kragen,
Maar ook hongerige magen;
Gouden snoeren om den nek,
Harde stroozak, weinig dek;
Hoort me, jeugdige vriendinnen,
'k Bid U, weest toch niet zoo dwaas
Lijkt je niet een Palmpaasch;
Goud van buiten, hout van binnen;
Eerst zij kist en kast gevuld,
Vrij van borgen, vrij van schuld.
Eerst de spijze krachtig goed,
Waar de man op werken moet;
Eerst de kindren warm gekleed
En in tijds op school besteed.
Zie — en houdt ge dan nog over
Spaart het voor een kwaden dag
Rijk maakt wat men bergen mag
Wat ge aan 't lijf hebt maakt u pover.

(HEYE)

Historisch!

't Gebeurde op een examen.

Heer tot een zeer gedécolteerde examinanda:

„Heeft u goed gewerkt, juffrouw?"

„Ik gelooof het wel, mijnheer!

„Denkt u te slagen?"

„Ik heep het mijnheer!'

„Wel juffrouw, ik hoop het ook: Dan zal u waarschijnlijk binnenkort ook wel in staat zijn een *heel* costuum te koopen. Nu heeft u nog maar een half.'

Puzzle.

Te Leersum is een paar in ondertrouw opgenomen, waarbij na het huwelijk de bruidegom de vader wordt van zijn zuster, terwijl hij tegen zijn zoon zwager moet zeggen. De bruid wordt de schoonzuster van haar zoon, terwijl de bruidegom oom en grootvader van dat kind wordt.

Heden noteer ik voor:

	Per 100 K.G.
Maismeel	f 9 50
Lijnmeel	- 17.00
Gerstemeel	- 12.60
Zeeuwsch Tarwemeel	- 16.00
Haver gezuiverd	- 13.00
Tarwegries	- 11 50
Tarwezemelen	- 8.50
Rogge Zemelen	- 9.00
Voertarwemeel geeft zeer veel melk.	- 9.50
Nieuwe Laplata mais	- 11.00
Bertelslijnzaadkoekjes m suiker	- 19.25

Ben kooper van goede ROGGE à f 13.50 per 100 KG.

Aanbevelend

P. J. ROBBEN
Stoommolen
BOXTEL

Adverteeren doet verkoopen

PUBLIEKE VERKOOPINGEN
TE HOUDEN DOOR
NOTARIS NIEMANN
TE BOXTEL.

Op *Maandag 26 Juni* om *3 uur* bij Wed. Th. van Son aan de Markt, Voorgrasverpachting.

HYPOTHEKEN & CREDIETEN
C. B. EPKER, Administrateur
Geldersche kade 27a, (Beursplein) ROTTERDAM en Mariaweh 3, OOSTERBEEK belast zich met het bezorgen van
HYPOTHEKEN EN CREDIETEN
MOMENTEEL KAPITALEN BESCHIKBAAR

BOXTELSCHE
MANUFACTURENHANDEL
ZIE ETALAGE
SCHORTEN, OVERHEMDEN EN JONGENSPAKJES
De PRIMA Gummiboorden ontvangen!!
Gebr. GREITEMANN, Stationstraat

Bekendmaking

Ondergeteekende bericht hiermede aan 't geachte publiek van Boxtel en omstreken, dat hij vanaf heden heeft geopend een

Coiffeurszaak
te BOXTEL in de Rechterstraat A 472.

Hopende door nette bediening ieders gunst waardig te worden.

Minzaam aanbevelend,

P. LAUS.

Roomsche Cultuur

Bij genoegzame deelneming houdt Roomsche Cultuur op H. SACRAMENTSDAG a.s. onder deskundige leiding een wandeltocht door het Buitengoed ZEGENWERP.

Wandelaars tot de boschwachterswoning aan den weg St. Charles—Michielsgestel vertrekken om half 4 van de woning van Dr. Hoek. Fietsers om 4 uur. Deelnemers gelieven zich aan te melden, uiterlijk Maandag 12 dezer, bij een der bestuursleden.

ELECTRO TECHNISCH BUREAU
PAUL RADEMACHER
Vischstraat 26 Tel. 923 DEN BOSCH
Ontvangen mooie collectie
Electrische LAMPEN en ORNAMENTEN
in de nieuwste dessins.
Aanleg van Electr. LICHT en KRACHT, TELEFOONS enz.
Levering onder garantie.
VRAAGT PRIJSOPGAVE S.V.P.

AANBESTEDING LICHTDRUKKEN
ELECTRISCH
Bij elke weersgesteldheid
Tel. 966 **HELI** Tel. 966
's HERTOGENBOSCH

Te Koop Aangeboden
Jonge Belgische Herdershonden
oud 5 weken. Te bevragen bij MARINUS EIJKEMANS, BOXTEL, Kleinder-Liempde, C 24.

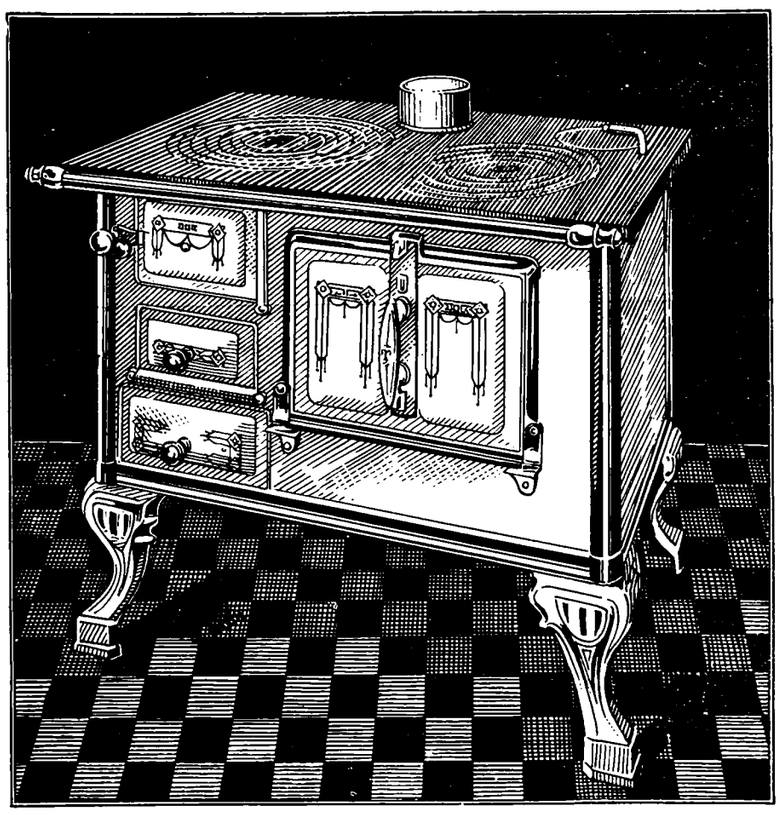

Groote Sorteering — Prima fabrikaat — Mooie afwerking — Met ijzeren vuurpot
Modern bloemendécor — Steeds ALLE MATEN in voorraad — LAGE PRIJZEN
Aanbevelend **P. Heesters & Zonen**
IJzerhandel — HAAREN

P. VRIEND
Taalstraat 175 VUGHT Telefoon 34
is en blijft steeds Het adres voor BEHANGERIJ STOFFEERDERIJ BEDDEN en MATRASSEN

den opgevat, werd door deze samenkomsten niet weinig versterkt. Beiden leerden elkander meer en meer kennen en waardeeren. De vele zorgen, waartoe de naaste toekomst vooruitzicht opende, sloot hen te nauwer aan elkander. Lucia vreesde iederen dag dat graaf Morigno zijne rechten als voogd zou doen gelden. Silvio daarentegen ging de ontberingen en gevaren van een veldtocht tegemoet, die eveneens iederen dag kon aanvangen en waarvan niemand den duur en het einde kon berekenen. Zoo liep het gesprek in die zeldzame ontmoetingen gewoonlijk over de ernstige dingen, welke de toekomst in haar schoot verborgen hield. Ook moest Silvio zich behoorlijk toerusten voor het geval dat graaf Morigno maatregelen tegenover zijn pupil nemen wilde. Hiertoe had hij herhaalde bijeenkomsten met den directeur Vito en den advocaat Mureto, wiens portefeuille niet minder dan 15000 scudi aan wissels op graaf Morigno bevatte, welke op zicht betaalbaar waren, en die de sluwe advocaat door tusschenkomst van verschillende personen bij bankiers had laten opkoopen.

De graaf scheen intusschen aan niemand minder te denken dan aan zijn pupil die nog altijd op de villa Bianchi verbleef. En toch dacht hij veel aan haar.

Zoolang zij met hem onder hetzelfde dak woonde, was zij hem tamelijk onverschillig en het bestuur haars vermogens, waarbij hij zelf niet te kort kwam, was hem verre weg het belangrijkste gedeelte der voogdijschap. Daar Lucia, ook toen zij reeds oud genoeg geworden was, om hare aandacht te vestigen op het beheer van haar vermogen, zich nooit daarover bekommerde, maar in den graaf een onvoorwaardelijk vertrouwen stelde, was de verhouding tusschen voogd en pupil de beste gebleven en behandelde hij de jonge dame nooit anders dan met de meeste hoffelijkheid.

De toestand werd nu echter geheel anders. De tegenstand van Lucia tegen een huwelijk met Francisco wierp het geheele gebouw zijner hoop op een volledig herstel zijner financiën onbarmhartig omver. Ware nu al zijn toorn het eerst tegen Francisco losgebarsten, er had zich ook verbittering tegen Lucia in zijn hart geworteld, want hij kon het niet verdragen dat men hem tegenstand bood. Had hij hoop kunnen voeden dezen tegenstand te overwinnen, dan zou hij er zich weinig over bekommerd hebben. Maar het bezoek van Silvio en diens verloving met Lucia bewezen hem maar al te duidelijk dat daaraan niet te denken viel en de aanvankelijk geringe verbittering nam met den dag toe; allengs vervulde een hevige toorn tegen het meisje zijne ziel, omdat zij zich tegen hem had durven verzetten, ofschoon zij nog gevoelens van hoogachting jegens hem aan den dag legde, hoewel de markiezin en de directeur Vito zoomede Silvio omtrent graaf Morigno van geheel andere meening waren.

En toch oordeelden deze drie personen nog beter over den graaf, dan hij verdiende. Zij geloofden hem in staat om alles te beproeven ten einde een verbintenis tusschen Silvio en Lucia te verhinderen maar achtten het onmogelijk dat zijn afkeer van deze verbintenis in een diepen haat tegen het meisje zou overgaan. Evenmin geloofden zij het denkbaar dat Lucia's persoon iets van hem zou te vreezen hebben.

Maar onder zijn hoffelijk voorkomen verborg de oude samenzweerder een hoogen graad van brutaliteit en de woede, waarmede hij vaak tegen Francisco losbrak, kwam veel minder voort uit zijne vaderlijke ontevredenheid over de boevenstukken zijns zoons, dan wel het mislukken zijner plannen, en hij zou toenmaals Lucia met dezelfde grofheid hebben bejegend, indien hij dat mislukken aan haar had kunnen toeschrijven. Want tegenover zijn zoon was hij steeds een zeer nalatig vader geweest zoodat er niemand gevonden werd, die minder achting voor hem had dan juist Francisco. Deze was echter zoo gelukkig geweest de plannen zijns vaders geen afbreuk toe te brengen, en toen dit voor de eerste maal geschiedde, stond hij op het punt aan de bedienden overgeleverd te worden om te worden afgeranseld.

Thans was 's graven ontevredenheid tegen zijn zoon grootendeels verdwenen, voornamelijk omdat die tegen Lucia sterk toegenomen was. Hierbij kwam de omstandigheid dat hij zijn misnoegen moest beteugelen, zoolang Silvio in Rome was. Van dag tot dag hoopte hij dat de jonge zouaaf zou uittrekken. Hij wist dat het oogenblik van den inval niet ver meer verwijderd was en van dit oogenblik af Lucia te Rome geen vriend meer had, die voor haar den strijd tegen hem zou durven opnemen. Dus behoefde hij haar slechts strengelijk te bevelen naar zijn paleis terug te keeren, waarna hij dan weder meester zou zijn zoowel over haar persoon als over haar vermogen. Wat hij dan met haar zou aanvangen, welke houding hij tegenover haar zou aannemen, daarover was hij het met zich zelven nog niet eens. Maar zijn haat had hem reeds het plan ingegeven om haar het leven zoo veel hij kon te verbitteren, zich op haar te wreken niet enkel omdat zij de hand zijns zoons had versmaad, maar ook omdat zij hare hand aan een ander geschonken had. Den derden grond voor zijn zucht naar wraak durfde hij niet eens aan zich zelven bekennen. Haar voorgenomen huwelijk beroofde hem van het beheer haars vermogens. En de grijze boef zonk zoo diep, dat hij besloot haar te pijnigen, daar hij niet wagen kon haar te bestelen.

Men begrijpt gemakkelijk dat de graaf zich nauwkeurig liet onderrichten van al hetgeen Silvio betrof. Hij wist dus voor welken tijd deze zich tot den dienst verbonden had, hoe hem het soldatenleven beviel, bij welke compagnie hij stond, enz. Toen hij dus de uitrukkende compagnieën ontmoette, had hij onmiddellijk de zekerheid verkregen dat Silvio daarbij wezen moest. En het verschafte hem een groot genot, dat eindelijk de dag was aangebroken, waarop hij zijne wraakzucht jegens Lucia volkomen zou kunnen botvieren.

(*Wordt vervolgd*).

Bedevaart ter eere van het H. Bloed te Boxtel op Zondag 11 Juni 1922 voor de parochie's van Sint Petrus en het H. Hart te Boxtel, Sint Jan te Liempde en H. Willibrordus te Esch.

Om 10 uur plechtige H. Mis in de Parochiekerk van St. Petrus.

Des namiddags om 3 uur Lof in bovengenoemde Parochiekerk en daarna plechtige processie door de tuinen van pastorie en Liefdehuis.

☛ Allen die aan de processie deelnemen gaan in den stoet drie aan drie.

Volgorde van deze processie.

Suisse.
Kruis met 2 lantaarns.
Vaan van het H. Bloed.
Vaan van het H. Hart.
Vaan van de Onbevlekte Ontvangenis.
Groep bruidjes met vaantjes.
Beeld van de Allerh. Maagd Maria.
Zangerskoor van St. Petrus.
Vaan van St. Petrus
Vaan van St. Joseph.
Lam Gods.
Beeltenis van de H. Familie.
Kruis met 2 lantaarns.
Vaantjes van de H. Familie afd. 1—7.
Groep bruidjes no. 1.
Pelikaan.
Groote vaan van de H. Familie.
Gouden bloemenmand.
Studenten St. Charles.
Groep bruidjes no. 2.
Vaantjes van de H. Familie afd. 7—14.
Studenten en Zangerskoor van het Kasteel van Stapelen.
Groep jongens met vaantjes.
Harmonie.
Groep bruidjes no. 3.
6 Edelknapen.
2 Strooisters.
10 Misdienaars.
2 Lantaarns.
Troonhemel met het Allerheiligste.
2 Lantaarns.
Priesters.
Leden van het gemeentebestuur
Kerkbestuur en de St. Vincentius-Vereeniging.
Knapenkoor der R. K. bijzondere school.
Groep bruidjes no. 4.
Vaantjes van de H. Familie afd. 14 – 20.
Vaantjes Geloof, Hoop en Liefde.

Nota: Voorop in de processie zal gaan het Bestuur van de congregatie van O. L. Vrouw; daarop volgen de congreganisten en verder volgen alle andere vrouwen en meisjes. Daarna volgen de leden der H. Familie en overige mannen en jongelingen. Zoowel de leden der Congregatie en der H. Familie worden verzocht de medaille met het lint te dragen, alsmede het zangboekje mede te brengen. Er zal gezongen worden lied No. 31.

Kinderen die nog naar school gaan en jongeren mogen niet aan de processie deelnemen, want voor de schoolgaande jongens zal er processie gehouden worden a s. Donderdag 15 Juni op een nader te bepalen uur.

Allen die deelnemen aan de processie worden verzocht half 3 in de kerk aanwezig te zijn. De plaatsen in het priesterkoor en de gele stoelen vóór het hek moeten vrij blijven voor de bruidjes, edelknapen, studenten van St. Charles enz.

De vrouwen en meisjes zullen plaats nemen in de banken en op de kleine stoeltjes aan den Evangeliekant; de mannen en jongelingen in de banken en kleine stoeltjes aan den Epistelkant.

Zij die iets dragen in de processie, nemen plaats bij de ornamenten, welke zij dragen. Zij die verleden jaar in de processie iets gedragen hebben, worden beleefd verzocht om dit thans wederom te doen. De mannen en jongelingen, die deelnemen aan de processie worden verzocht zooveel mogelijk in het zwart gekleed te zijn, terwijl allen zich te voegen hebben naar de voorschriften van de Commissarissen van orde, opdat deze openbare hulde aan het Allerh. Sacrament zoo eerbiedig mogelijk geschiedde en zoodoende de hier eeuwenoude devotie tot het H. Bloed in eere worde gehouden. Op het gegeven teeken wordt de processie aan den ingang der kerk opgesteld.

Na de predikatie bij het rustaltaar en den zegen met het Allerheiligste trekt de stoet in dezelfde volgorde naar de kerk terug, alwaar het „Te Deum" wordt gezongen door de Choristen de „Tantum Ergo" door allen en wordt de plechtigheid gesloten met den zegen van het Allerheiligste.

Germania

STELT U belang in feiten? Luistert dan.....

Schoenwerk koopen, is een zaak van vertrouwen, hebben wij reeds meerdere malen in deze Courant gelezen in de annonces onzer **concurrenten,** doch daarbij geen vermelding op welke gronden **hun artikelen** daarop recht hebben. Wij durven en kunnen beweren, dat **„Germania"-Schoenwerk** het **volste recht op vertrouwen** heeft, daar dit fabrikaat in vergelijking met andere steeds die vergelijking met glans heeft doorstaan, waarom dan ook **„Germania"-Schoenwerk** is voorgeschreven bij verschillende onderdeelen van **Rijks- en Gemeentelijke Instellingen.** Een onderscheiding welke slechts enkele goede fabrikanten ten deel valt.

Ook hoort men van verschillende kanten wel eens beweren dat **„Germania" Schoenwerk** voor den lagen prijs, waarvoor het verkocht wordt, niet zoo goed kan zijn als van anderen, **kan** zijn, zegt **men,** doch verdoezelt daarbij dat **men** in de **„Germania"-Schoenwinkels** koopt **tegen Fabrieksprijzen.**

Beseft U wel wat het zeggen wil, koopen tegen fabrieksprijzen?

Zoo niet, dan maakt onderstaande rekensom U zulks duidelijk, hoe groot Uw voordeel is.

Elke Winkelier rekent:		Germania Schoenwinkels rekenen:	
1 paar Schoenen, inkoop	6.- -	1 paar Schoenen fabriekspr.	6.- -
8 pCt. onkosten exploitatie	0.48	8 pCt. onkosten exploitatie	0.48
Winst 30 pCt.	1.80	5 pCt. onkosten salarissen	0.30
Verkoopsprijs	8.28	Verkoopsprijs bij ons	6.78

Alleen door het verdoezelen der waarheid, en het maken van winst welke bij ons **niet berekend** wordt, tracht men het publiek te misleiden alsof de waarborg voor uitsluitend eerste klas schoeisel **gepaard** moet gaan aan een hoogen prijs.

Ieder die reeds **een enkelen** keer van ons gekocht heeft zal direct toegeven dat wij niet overdrijven wat wij hier zeggen, **hen,** die nog **geen proef** bij ons genomen hebben, **raden** wij aan dit **thans** zeker te doen, zij bewerken dan op de eerste plaats **hun eigen voordeel.**

☛ **Vanaf heden, wordt bij elk paar schoenen een Garantiebewijs afgegeven.**

Germania-Schoencentrale

Telefoon 1027

☛ GEREGELDE AANVOER VAN:

BELGISCHE KLUITKALK

C. B. RAS, 's-Hertogenbosch

BOUWMATERIALEN 30 TEL. 372

BOUWMATERIALEN EN AARDEWERK

Firma E. VAN ROOIJ

ST. JORISSTRAAT 62 TELEFOON No 162

's HERTOGENBOSCH

SPECIALITEIT: VLOER- EN MUURTEGELS

SPOED SPOED

Wegens verhuizing nog 14 dagen GROOTE OPRUIMING van verschillende soorten nieuwe Rijwielen, nu aan spotprijzen:

Nieuwe Heerenrijwielen à f 45.—
Brennabor Rijwielen zwart f 65.— Brennabor Rijwielen luxe f 70.—

Zeer soliede Engelsche Heeren- en Damesrijwielen, zwarte uitvoering f 70.—, luxe uitvoering f 75.—

Eerste klas Hollandsche Rijwielen, luxe uitvoering, merk B. & W. Meppel, van f 145.— voor f 105.—, het beste wat geleverd kan worden.

Een Tandem, 2e hands, (voor Heer en Dame) in prima staat, merk Dürkopp, f. 75.—

Ook nog 2e hands Heeren- en Damesrijwielen aan opruimingsprijzen.

Rijwielhandel „De Kleine Winst"
M. SMITS, Boxtel (nabij Station)

SMAKELIJK
VOEDZAAM
GOEDKOOP

Van Maandag 12 Juni t/m. Zaterdag 17 Juni a.s. verkoopen wij 1ste kwaliteit WITTE BOONEN

VOOR 20 CENT PER POND

Wij geven daarbij EEN POND

CADEAU

Profiteert van deze zeldzame Reclame-Aanbieding

Albert Heijn

BOXTEL Stationstraat A 124

84 Winkels door geheel Nederland.

R. 1222 80

RUWE TABAKSHANDEL

C. H. VERSFELD & Zn.

Boschdijkstraat 29 Tel. 1053 's-BOSCH

WITTEVEEN'S Manufacturenhandel

Boxtel

☛ Ontvangen een ruime keuze ☚

WITTE en GEKLEURDE KINDERJURKEN
in maten van 35 100 cM.

DAMES- EN KINDERCOMBINATIONS

WITTE ROKKEN

ZWARTE, GEKLEURDE EN WITTE DAMES- EN KINDERKOUSEN

Magazijn „St. Jozef"

L. DERKS - 's BOSCH

Hinthamerstraat 70 Telefoon 485

ONTVANGEN: nieuwe zendingen

Koffie- en Ontbijtserviezen

Waschstellen

tegen zeer verlaagde prijzen

Credietvereeniging „De Hanzebank"

Centrale Bank, 's-Hertogenbosch

22 Bijbanken
76 Correspondentschappen

Geplaatst en volgestort kapitaal f 4.500 000.-

DEPOSITO

3-5 % rente naar gelang den opzeggingstermijn
2-jarige depositobewijzen met rentecoupon:

5 %

8.800 deponenten. Totaal gestort bedrag f 15.500.000

Vraagt inlichtingen aan een onzer kantoren te: **Boxtel, 's-Hertogenbosch,** Stationsweg 35 en **Liempde.** 52

BESTE KLEIAARDAPPELEN

12 cent per Kilo

verkrijgbaar aan ons magazijn **Havensingel 28**

Voor H.H. handelaren, kloosters, gestichten, grootere inrichtingen

9 cent per Kilo

P. J. H. KERSTEN,

Havensingel 27 28, 's-BOSCH, Tel. 742.

ZESDE JAARGANG No. 30. 17 Juni 1922

ONS KERKKLOKJE

R. K. WEEKBLAD VOOR DE PAROCHIES VAN BOXTEL, ESCH, GEMONDE, LIEMPDE, ST. MICHIELS-GESTEL, OLLAND, SCHIJNDEL, VUGHT, ENZ. ENZ

Dit blad verschijnt elken Zaterdag. Abonnementsprijs per 3 maanden fr. p. p. 80 ct. bij vooruitbetaling. Losse nummers 6 ct.
PRIJS DER ADVERTENTIËN:
Van 1–5 regels f 1.05 daarboven 20 ct. per regel gemeten van lijn tot lijn. Bij contract van 500 regels of meer wordt korting toegestaan.

REDACTIE:
PASTORIE „ST. PETRUS" TE BOXTEL.
ADMINISTRATIE:
RECHTERSTRAAT A 36 TE BOXTEL.

Alle Advertentiën worden uiterlijk Donderdag ingewacht bij de Administratie RECHTERSTRAAT A 36, BOXTEL, of aan de DRUKKERIJ BERGER, Stationsweg 15, 's-Bosch.
Alle andere stukken zende men aan het Redactie-adres Pastorie „St. Petrus", Boxtel.

H. Sacramentsdag.

Zooals sint Thomas van Aquino in de dertiende eeuw dichtte, zingt de H. Kerk nog telkens, als Zij de instelling van het Hoogheilig Sacrament des Altaars herdenkt:

Sion! looft uw Zaligmaker
Looft uw Leidsman en Bewaker!
Met gezang en eergedicht!
Poogt Hem vrij op 't hoogst te loven,
Hij gaat allen lof te boven,
Alle lof valt hier te licht!

En die jubeltonen, dat dankgezang, ze zijn ons niet vreemd, maar zoo eigen, alsof ze in onzen tijd en door een onzer tijdgenoten gedicht werden: want de H. Kerk is onveranderlijk dezelfde alle eeuwen door; de menschen mogen veranderen, Zij niet! geslachten mogen verdwijnen en andere geslachten opkomen, de Kerk met hare heilige genademiddelen overleeft ze allen, Zij is en blijft de hoogbegenadigde uitdeelster van Gods goede hemelgaven. En de allerbeste gave, waarmede de H. Kerk door de eeuwen ging, waarmede Zij de zwakke geslachten der menschen ten eeuwigen leven voedde, waarmede Zij haar eigen leven onverwoestbaar maakte en nog maakt, is het Hoogheilig Sacrament des Altaars, Dat wij prijzen in onze twintigste eeuw met de heerlijke woorden van het Licht der School in de dertiende eeuw, van Sint Thomas. Lauda Sion: zingen de Choristen in de Hoogmis van Sacramentsdag en we lezen in ons missaal dien heerlijken zang mede na, wij loven onzen Zaligmaker en wij danken onzen Leidsman en Herder voor het goede voedsel, dat Hij ons schonk in de H. Communie.

Het Heilig Sacrament des Altaars. Het eenvoudige uitspreken van deze woorden roept in hart en geest van elken christen, die nog in Jezus en in zijne H. Roomsche Kerk gelooft, een zee van gedachten en een oceaan van gevoelens naar voren. In onze prille jeugd, bij het ter kerke gaan aan de hand van vader of moeder of van een ander ouder dan wij, werd ons geleerd stil te zijn en eerbiedig in die plechtige ruimte van Gods huis: en dan wees men ons op het tabernakel en men zegde ons, dat daar iemand in woonde: Die Iemand was Jezus, verborgen in het H. Sacrament!

We werden ouder: elf jaar. (Thans gebeurt het met de zeven jaar.) Men leidde ons ter Heilige Tafel. Een groote voorbereiding ging eraan vooraf. Veel onderricht en nog meer gebeden.

Onderzoek van geweten en rouwmoedig schuldbelijden in de biecht, wierook en veel geschitter van kaarslichten: en dan met afgemeten pasjes in reien naar de communiebank, waarop we neerknielden vol schroom om het Groote, het Heilige te ontvangen, waaromtrent we baden: Heer, ik ben niet waardig, dat Gij komt onder mijn dak, doch spreekt slechts één woord en mijne ziel zal gezond worden! Op onze tong legde de priester een blanke Spijze, een zeer licht voedsel, het Brood der Engelen! en we wisten, dat nu tot ons gekomen was iemand, die stil woonde in het tabernakel. Die Iemand was Jezus, verborgen in het H. Sacrament.

Nadien zijn we dikwijls nog ter H. Tafel gegaan. Het dikwijls naderen maakte ons meer vertrouwd, minder schroomvallig, ja, somwijlen werden we er gemeenzaam door en al te vrij met Die Iemand, die woonde in het tabernakel en die Jezus was. Maar nooit vergaten we, dat onder den nietigen schijn van brood verborgen was de Groote God! Op de hooge dagen, met de feesten en als er bijzondere redenen waren van vreugde of droefheid, van dank of van nood, die deed bidden, was steeds het eerste en het voornaamste: te naderen ter H. Tafel. Wij konden niet leven, geen feest vieren of geen rouw bedrijven zonder die Iemand, dien we als onzen besten en machtigsten vriend beschouwen en die Jezus heet! Mochten anderen van onze verwantschap of van onze kennissen ontbreken, dezen Vriend konden we nooit missen! zonder Hem zou er geen troost geweest zijn in onzen rouw! Hij moest erbij zijn; anders was het niet goed!

Zoo is Jezus in het H. Sacrament onze allerbeste vriend, ja meer dan vriend, meer dan vader en moeder zelfs. Het verwondert dan ook niet, dat Sacramentsdag onder alle feesten van het kerkelijk jaar eene eereplaats heeft.

Laten wij echter niet alleen in het octaaf van dezen feestdag, maar ook gedurende geheel het jaar onze dankbaarheid toonen jegens den goeden God, voor de instelling van het H. Sacrament des Altaars, door dikwerf te gaan aanzitten aan de Tafel des Heeren, en door aan Jezus in het H. Sacrament altijd en overal de eer en hulde te betoonen, welke Hem toekomt.

Zondag onder het Octaaf van Sacramentsdag.

EPISTEL.

De H. Apostel Joannes vernaamt hier tot eene werkdadige naastenliefde en stelt ons de opofferende Liefde van Christus tot voorbeeld.

Les uit den Brief van den H. Apostel Joannes, 1, III, 13—18.

Allerliefsten: Verwondert u niet, zoo de wereld u haat. Daardoor weten wij dat wij van den dood (*der ziel*) tot het (*geestelijk*) leven zijn overgebracht, dat wij onze broeders liefhebben Daarentegen, die (*zijnen broeder*) niet lief heeft, blijft in den dood (*bezit het geestelijk leven niet*). Al wie zijnen broeder haat, is een moordenaar; en gij weet dat geen enkele moordenaar het eeuwig (*geestelijk*) leven in zich heeft wonen. Hierna hebben wij de liefde Gods gekend dat Gene (*Jesus Christus*) Zijn leven voor ons gegeven heeft; zoo moeten ook wij ons leven voor onze broeders geven. Wie de goederen dezer wereld bezit, en zijnen broeders gebrek ziet lijden en zijn hart voor hem toesluit, hoe zou de liefde Gods in hem blijven? Mijne kinderkens, laat ons lief hebben, niet met woord of tong, maar met daad en waarheid.

EVANGELIE.

Onze Goddelijke Zaligmaker roept allen ter zaligheid. Velen geven nochthans geen gehoor aan zijne roepstem en verwaarloozen om nietige redenen de belangen van hun eeuwige heil.

Evangelie volgens den H. Lucas XIV, 15—24.

In dien tijd sprak Jezs tot de Farizeën deze gelijkenis: Zeker mensch richtte een groot feestmaal aan en noodigde velen. En op het uur van het feestmaal zond hij zijnen dienaar uit om aan de genoodigden te zeggen van te komen, daar reeds alles gereed was. En ze begonnen allen uit één mond zich te verontschuldigen. De eerste zeide hem: Ik heb een stuk land gekocht, en ik moet noodwendig uit om het te gaan zien: ik bid u, verschoon mij. En een andere zeide: Ik heb vijf koppels ossen gekocht, en ga ze beproeven: ik bid u, verschoon mij. En een ander zeide: Ik heb eene vrouw gehuwd en daarom kan ik niet komen. En de dienaar kwam te huis en boodschapte dit aan zijn heer. Toen ontstak de huisheer in toorn en zeide tot zijnen dienaar: Ga spoedig uit in de straten en stegen der stad, en breng de armen en gebrekkigen en blinden en kreupelen hier binnen En de dienaar zeide: Heer, geschiet is zooals gij bevolen hebt, en nog is er plaats. En de heer zeide tot den dienaar: Ga uit opde wegen en landpaden en dwing tot binnentreden, opdat mijn huis vol worde, want ik zeg u: niemand van die mannen, die genoodigd waren zal van mijn feestmaal proeven.

LITURGISCHE WEEK.

Zondag 18. Zondag onder het octaaf van H. Sacramentsdag (*Factus*). 2. H. Sacramentsdag. 3. H. Ephreum. 4. Marcus en Marcellus. (*Wit.*)

Maandag 19. Mis van H. Sacramentsdag (*Cibavit*). 1. Juliana. 3. Gervasius en Protasius. (*Wit.*)

Dinsdag 20. Mis als gisteren. 2. Silverius. 3. O. L. Vr. (*Wit.*)

Woensdag 21. Mis van H. Sacramentsdag. 2. Aloysius. (*Wit.*)

Donderdag 22. Mis als gisteren. 2. Paulinus. (*Wit.*)

Vrijdag 23. Feest van het H. Hart van Jezus (*Miserebitur*). Pref. van het het H. Kruis. (*Wit.*)

Zaterdag 24. Geboortefeest van den H. Joannes den Dooper (*De Veutre*). (*Wit.*)

Missie-Actie.

Z.E. Kardinaal van Rossum over de drie groote Missiegenootschappen.

In het feestnummer van „Het Missiewerk" schreef Z.E. Kardinaal van Rossum o.a.:

„Het werk tot Voortplanting des Geloofs heeft niet minder recht om nu vooral door U geheel bijzonder op den voorgrond te worden geplaatst. Reeds hebben de afgeloopen jaren getoond, dat gij begrepen hebt, dat dit werk voor alle andere moet bevorderd worden, zoodat geheel het Katholieke volk daaraan met gebed en offers deelneemt. Zoo toch wordt de missieactie wat zij op de eerste plaats zijn moet algemeen en bovennatuurlijk. In de honderd jaren welke sinds de stichting van dat providenteele werk verloopen zijn, heeft het reeds een groote uitbreiding en een verblijdende vruchtbaarheid verworven, maar in de toekomst moet met inspanning van alle krachten deszelfs algemeene verspreiding in korten tijd bewerkt worden. Hoe eerder de drie algemeene Missiegenootschappen het Werk tot Voortplanting des Geloofs, de H. Kindsheid en het Pauselijk Liefdewerk van den H. Petrus over geheel de Katholieke bevolking verspreid zijn, en daar ingang en steun en medewerking hebben gevonden, des te eerder zullen ook de andere, de bijzondere missiewerken ondervinden, dat zij geen schade lijden, maar integendeel door de algemeene opvoedende kracht der drie algemeene rijke vruchten plukken."

Met genoegen kan zeker geconstateerd worden dat in verre weg de meeste parochies reeds een afdeeling van de Voortplanting des Geloofs en der H. Kindsheid bestaat. Het Pauselijk Liefdewerk van den H. Petrus begint thans ook meer bekendheid te krijgen.

Het Bisdom Haarlem heeft reeds meer dan 100 afdeelingen, Utrecht circa 90.

Het Pinkster-Triduum van 1922 moge de Missiën vele Inlandsche Priesters schenken vanuit Nederland.

De laatste kloosterling van Saint-Aubin.

De abdij Saint-Aubin in Frankrijk was rijk met goederen begiftigd. Toen de gruwelen der Fransche revolutie zich ontketenden, meenden de kloosterlingen van Saint-Aubin, dat zij wel niets behoefden te vreezen van de bevolking. Zij hadden immers aan de goede menschen niets dan weldaden bewezen. Derhalve bleven zij in hun abdij, en wijl hun getal niet zoer groot was, bewoonden allen denzelfden vleugel van het uitgestrekte gebouw, zoodat de deuren van hun kloostercellen alle op dezelfde gang uitkwamen.

Langen tijd leefden zij te midden van den bloedigen opstand, die het land zoo geweldig teisterde, ongestoord, maar eindelijk werden zij toch het slachtoffer van hun onvoorzichtig vertrouwen. In een koude winternacht stormde onverwachts een bende Jacobijnen op het weerlooze klooster los, rammelde de kloosterpoort en drong het stille gebouw binnen. Hun moordgeschreeuw en woest gebrul wekten de kloosterlingen uit den slaap; voordat dezen zich aankleeden en aan ontvluchten denken konden, zagen ze die naar bloed smachtende booswichten, met de vuile Jacobijnenmuts op het hoofd, hun cellen binnenstormen, en man voor man werden alle kloosterlingen, zonder eenigen vorm van proces, met pieken en sabels afgemaakt.

Slechts één enkele kloosterling, de jongste van allen, ontkwam het bloedig lot zijner broeders. Hij bewoonde de laatste cel van de lange hem bereikten, gelukte het hem gang, en voordat de moordenaars door een sprong uit het venster zich in den kloostertuin te redden. Nauwelijks had hij zulks onder den eersten indruk van den doodsangst gedaan, of de vlucht berouwde hem reeds, en hij hield het voor beter, tegelijk met zijn broeders om wille der gerechtegheid en des geloofs te sterven. Hij knielde al zoo in de sneeuw neder en wachtte bedaard bidden af, tot de moordenaars ook hem vinden zouden, om hem eveneens te dooden. Lang zal het wel niet duren, zoo dacht hij.

Intusschen had de bende het bloedig werk voleind; de laatste doodskreet was verstomd. Vanuit den tuin hoorde de jeugdige kloosterling, hoe de razende en tierende gezellen zoekend en plunderend zich verspreidden in het uitgestrekte gebouw. Nu eens hier, dan wederom dáár verlichtte het rose fakkellicht het venster van een cel en wierp zijn bloedig schijnsel op de met sneeuw overdekte tuinbedden.

„Nu zullen ze komen", dacht de jonge kloosterling. „Heilige Maria, bid voor ons nu en in het uur van onzen dood. Amen".

Ook zijn cel zag hij verlicht en hoorde, hoe twee der roovers elkander het zilveren horloge betwistten, dat hij op zijn tafel had laten liggen. Zij zagen het geopende venster en keken even naar buiten: heel duidelijk aanschouwde de kloosterling het gelaat van één der twee roovers, dat met een groot litteeken gemerkt was. Maar ze schenen hem niet bespeurd te hebben; het licht der fakkel had zeker hun oogen verblind.

Twee uren zijn een lange tijd, wanneer men ze in pijnlijke onzekerheid doorleeft, of niet elke volgende minuut de laatste des levens zal zijn. Onze jeugdige kloosterling hoorde de torenklok middernacht slaan, vervolgens één uur en twee uur. Het werd nu rustiger in den naburigen vleugel van het kloostergebouw; het gedruisch was meer naar de afgelegen gedeelten der abdij geweken. Eindelijk hadden de moordenaars op den kloosterhof een vuur aangestoken en dansten, onder het uitbrullen van oproerige liederen, rondom de verflikkerende vlammen. Dan werd het langzamerhand stil.

„Zouden ze werkelijk vertrokken zijn en mij alléén in het leven gelaten hebben?" dacht de kloosterling in den tuin. Hij stond op, ging het verlaten gebouw binnen, en wandelde, zijn natuurlijk afgrijzen overwinnend, van de eene cel naar de andere. Overal bood zich hetzelfde afschuwelijke schouwspel aan: in hun bloed badend, door ontelbare wonden overdekt, lagen de lijken zijner broeders op den grond uitgestrekt. Hij onderzocht elk afzonderlijk, maar tevergeefs: hij vond geen enkel spoor van leven. Diep geschokt, wankelde hij eindelijk naar de kloosterkerk; dáár wachtte hem een niet minder droevig tooneel. Het tabernakel was opengebroken, de heilige vaten waren geroofd; op de altaartreden en rondom op den vloer der kerk lagen de heilige Hosties overal verspreid. Luide weenend knielde de laatste kloosterling van Saint-Aubin neder en verzamelde de heilige Hosties, terwijl hij den Godmensch om vergeving bad voor de ten hemel om wraak schreiende gruwelen, die in den afgeloopen nacht tegen Hem en zijn dienaren waren gepleegd.

Vóórdat de dag aanbrak, verliet hij het ontwijde godshuis. Hij kende in de nabijheid het gezin van een armen houthakker; daarheen vluchtte hij en verhaalde de vreeselijke gruwelen. De droefheid der goede, geloovige lieden was groot. Gaarne ruimden zij voor hem het beste vertrek der armzalige hut in, en waren hem de volgende nachten behulpzaam bij het begraven van de vermoorde kloosterlingen.

Zoolang het schrikbewind duurde, genoot de kloosterling de gastvrijheid en de bescherming van den armen houthakker. Toen vervolgens de ijzeren hand van Bonaparte wederom een weinig ordelijker toestanden geschapen had en de monsters der revolutie elkaar wederkeerig vermoord hadden, ging de jeugdige kloosterling weer naar zijn klooster terug en leefde daar, als laatste erfgenaam zijner broeders, getrouw volgens de regels zijner orde.

Jaren waren er vervlogen na dien bloedigen nacht.

Daar vluchtten op zekeren avond twee reizigers, door een geduchten winterstorm overvallen, naar de poort van de eenzame abdij en verzochten om toelating. Door zijn dieraars ontboden, opende de laatste kloosterling van Saint-Aubin met vriendelijkheid de poort voor de vreemdelingen. Dan geleidde hij hen naar de eetzaal en vervulde, overeenkomstig zijn regel, persoonlijk de plichten der gastvrijheid.

De eene vreemdeling was een bejaard man met afstootende gelaatstrekken, die door een geweldig litteeken nog woester en afgrijselijker schenen. Toen nu de roode gloed van het haardvuur het door de meest woeste hartstochten doorploegde gelaat verlichtte, bestond er voor den gastvrijen kloosterling geen twijfel meer: hij had datzelfde gelaat in een onvergetelijk oogenblik vroeger gezien.

De jongere vreemdeling, een jongeling van ongeveer 20 jaren, scheen de zoon van den eersten te zijn. Hij liet zich het avondbrood voortreffelijk smaken, terwijl de bejaarde man blijkbaar onrustig en verlegen, slechts met zichtbaar tegenstreven de goedheid van den vromen kloosterling aanvaardde. Als zij door spijs en drank verkwikt waren en eenigen tijd zich gewarmd hadden bij het haardvuur, wilde de bejaarde man zijn weg vervolgen.

De stormwind huilde in den schoorsteen en geeselde de vensters.

Vriendelijk verzocht de kloosterling aan de vreemdelingen, dat ze den nacht in het klooster zouden doorbrengen. De jongste was zeer ingenomen met dit verzoek.

„Mijn vader wilde hier volstrekt niet aankloppen," zeide hij lachend. „Hij vreesde een slechte ontvangst; ik moest hem bijna geweld aandoen, om naar de poort dezer abdij te gaan."

„Dat is waar," hernam de andere vreemdeling. „En ik ben voor Evenwel wil ik den nacht hier niet de goede ontvangst zeer dankbaar. doorbrengen."

Deze laatste woorden uitte de bejaarde man slechts stotterend en

---

FEUILLETON

SILVIO.

Een historische novelle uit de dagen van Mentana.

No. 31.

Het eerste resultaat zijner overwegingen bestond nu hierin, dat hij een brief naar Lucia zond, waarin hij haar bevat naar Rome terug te keeren. Hij was intusschen nog hoffelijk genoeg om ten minste een voorwendsel aan te geven, dat dit bevel den schijn van willekeur moest ontnemen.

De tijden, schreef hij, worden onrustig. De vrijscharen zijn reeds in het land gevallen en zullen spoedig het geheele land overstroomd hebben. Onder zulke omstandigheden moesten dames als de markiezin en hare dochters zelf naar bescherming zoeken en kunnen die niet verleenen. En hij beschouwde Lucia slechts veilig onder zijne eigene beschermling.

De brief kwam gelijktijdig aan met dien van Silvio, welken hij voor zijn vertrek uit Rome geschreven had. Beide brieven maakten op het gemoed van Lucia den smartelijksten indruk. De eenige man, aan wiens bescherming en trouwe zorg zij haar persoon, hare eer, kortom, alles wat zij bezat, kon toevertrouwen, bracht haar een kort vaarwel alvorens een tocht aan te vangen, waarvan hij misschien niet zou wederkeeren. Thans eerst gevoelde zij zich verlaten, meer dan toen hare ouders stierven, daar zij toenmaals nog te jong was om den slag te overzien, die haar getroffen had.

Nu was de toestand echter geheel anders. Haar geloof aan de eerlijkheid van graaf Morigno was diep geschokt, sinds zij vernomen had dat zijn voorstel om haar met Francisco te doen huwen slechts een ellendige geldspeculatie was. Het mislukken van dit plan moest den graaf woedend gemaakt hebben en wanneer het hem zoozeer aan adeldom ontbrak, dat hij in staat was dergelijk plan op te vatten, kon het leven met hem onder hetzelfde dak slechts hoogst pijnlijk wezen. Dat de graaf haar juist terugriep nu Silvio in de onmogelijkheid verkeerde om haar te beschermen, vervulde haar met de angstige vrees, dat dit oogenblik met welberekende listigheid was uitgekozen.

De markiezin Bianchi, die zij weenende de beide brieven ter lezing aanbood, geraakte voor alles in de grootste ontevredenheid omdat de graaf beweerde, dat zij bescherming zoeken moest maar die niet kon verleenen. Zij vond deze bemerking onhoffelijk, ja zelfs brutaal, want de graaf had niet het geringste recht over haar persoon een oordeel te vellen, en of zij bescherming verleenen kon of zoeken moest, ging hem volstrekt niet aan. Dat was hare zaak, en daarover had hij zich volstrekt niet te bekommeren. Nadat zij aan hare ontevredenheid toor eene lange, meermalen onderbroken rede voor het altaar harer eigene beleedigde majesteit lucht gegeven had, hield zij zich bezig met de aangelegenheid van Lucia. Ongelukkig moest zij echter spoedig zich zelve bekennen dat zij geen uitweg wist, langs welken men veilig zou kunnen ontkomen. Graaf Morigno was in zijn recht, en het eenige wat men beproeven kon, was hem dringend te verzoeken Lucia te laten waar zij was, vooral omdat de markiezin Bianchi zelf naar Rome zou terugkeeren, wanneer de vijand de streek waar hare villa lag, naderde.

Lucia wees echter dit denkbeeld onvoorwaardelijk van de hand. Zij wilde zich tegenover zulk een man niet door een bede vernederen, ook omdat zij inzag dat die geen gevolg hebben zou. Men kon dus tot geen overeenstemming komen en besloot in die verlegenheid den raad van den directeur Vito in te winnen. Daarom werd de equipage van de markiezin naar Rome gezonden met een dringenden brief aan den directeur. Deze verzuimde niet onmiddellijk die uitnoodiging aan te nemen en weinige uren later bevond hij zich op de villa Bianchi in druk gesprek met de beide dames over de ernstige aangelegenheid.

Dit leidde tot het besluit dat Lucia een antwoord aan den graaf zou schrijven, waarin zij verklaarde dat zij zich op de villa Bianchi volkomen gerust gevoelde en voorloopig daar dacht te blijven. Overigens achtte zij het niet voegzaam om naar het huis van haar voogd terug te keeren en daar te wonen, nadat zij hem als haar schoonvader had moeten afwijzen. De directeur beloofde den brief bij den graaf te zullen doen bezorgen, zoodra hij te Rome zou zijn teruggekomen, waarna hij den volgenden dag naar de villa zou wederkeeren. Een uitnoodiging om er te blijven en den brief door een lakei naar graaf Morigno te laten brengen, wees hij van de hand, omdat hij nog een conferentie met den advocaat Mureto wenschte te houden.

De advocaat trok een bedenkelijk gelaat bij het ontvangen der mededeelingen van den directeur Vito. Ook hem kwam de brief van Lucia aan den graaf zeer geschikt voor, vooral omdat men er genoeg tijds mede won, om met de wissels tegen den graaf te gaan werken. De advocaat wilde onmiddellijk een klacht tegen den graaf indienen en van de overheid trachten te verwerven dat een onderzoek tegen Morigno zou worden ingesteld omtrent zijne uitoefening van de rechten der voogdijschap. Eindelijk wilde hij verzoeken dat, zoolang dit onderzoek duurde, de pupil des graven bij de markiezin Bianchi zou mogen verblijven. Hij kon wel niet als zeker beschouwen dat hij bij deze klacht succes hebben zou, maar de mogelijkheid bestond niettemin, en voorloopig was dit het beste middel, dat de advocaat wist aan te wenden ter bescherming van Silvio's verloofde.

Alvorens evenwel eenigen stap te doen, wilde men het antwoord des graven afwachten, en daar dit tegen den volgenden dag verwacht werd, nam de advocaat de uitnoodiging van den directeur aan om met hem naar de villa der markiezin te rijden.

De beide mannen hadden zich niet bedrogen. In den vroegen morgen kwam een zeer laconiek schrijven van den graaf, waarin hij bericht gaf, dat hij in den loop van den namiddag zelf naar de villa zou komen, om zijne pupil af te halen. De korte brief trof de op de villa aanwezige personen als een bliksemstraal. De advocaat

met groote moeite. Doch de kloosterling bleef zijn uitnoodiging aanhouden.

„Wie hebben leegle cellen meer dan genoeg," zeide hij; „men heeft hier tijdens de revolutie plaats ge maakt."

„Ja, ja," zeide de vreemdelinge, „ik heb daarvan hooren gewagen. Maar ik geloof, dat de storm bedaard is, en wij kunnen dus heel goed het naburige dorp bereiken."

Als ten antwoord bulderde een nieuwe windstoot tegen de muren en floot door de lange gangen.

„Hoort gij het, vader," riep de jongeling. „Wat zou er van ons terecht komen in den donkeren avond op den openbaren weg, op dit late uur!"

„Is het dan werkelijk zóó laat," stamelde de oude man en haalde in zijn verlegenheid een groot, zilveren horlogie te voorschijn. De kloosterling greep bedaard naar dit horlogie, beschoude het aandachtig, staarde vervolgens den hevig sidderenden en bleek geworden man vlak in het gelaat..... dan gaf hij, zonder een woord te zeggen, hem het horlogie terug.

De kloosterling nam een kaars en leidde de beide vreemdelingen in de gang, waar de kloosterlingen onder de slagen der Jacobijnen een wreedaarden dood waren gestorven. „Dat is uw kamer," zeide hij tot den jongeling. „Slaap maar rustig op dit bed, het is de legerstede van den laatsten abt van Saint-Aubin. „Voor u," vervolgde hij, zich tot den bejaarden man wendend, die als een espenblad siddderde, „voor u heb ik een andere cel, waar gij wellicht beter kunt slapen."

Hij zeide dit met zeer ernstig gelaat en met vaste stem. Dan leidde hij hem naar het einde van de gang en opende de laatste cel, waaruit hij in dien verschrikkelijken nacht door het venster ontvlucht was.

„Hier, mijn vriend," zeide hij; „hier zult ge misschien eerder kunnen slapen. In deze cel is geen bloed vergoten!"

Plotseling viel de man op zijn knieën neer en riep luide weenend: „Vergiffenis, vergiffenis, eerwaarde vader!"

„Uit heeler harte," antwoordde de laatste kloosterling van Saint-Aubin, „want ook de Verlosser in het tabernakel zal u vergeving schenken, zoodra gij Hem uit den grond uws harten daarom bidt en boetvaardigheid doet."

„Ja, dat wil ik!" snikte de zondaar.

„Gods oneindige barmhartigheid zij geprezen!" sprak de kloosterling en gaf den knielenden zondaar zijn zegen en sloot hem vol blijdschap in zijn armen.

(Vrij naar Louis Veuillot.)

St. B.

SLAPELOOSHEID
onrust, gejaagdheid, overspanning
Gebruik MIJNHARDT'S
Zenuw-tabletten
Per koker 75ct. bij Apoth. en drogisten.

KERKBERICHTEN.

Parochie van St. Petrus te Boxtel.

ZONDAG 18 Juni de H Missen om 6, 8 en 10 uur. Om half 6 plechtige opening van de uitstelling van 't Allerheiligste.

Na den middag om half 6 Lof waaronder de Aanbidding met een plechtig *Te Deum* zal worden gesloten.

In het Octaaf van het Allerh. Sacrament zal er van Maandag tot en met Vrijdag des avonds om half 8 Lof geschieden.

Woensdag, feestdag van den H. Aloysius Patroon der Christen Jeugd.

Vrijdag, feestdag van het Allerh. Hart van Jezus.

Dinsdag 20 Juni om 10 uur plechtige gez H. Mis ter eere van het H. Bloed voor de Bedevaartgangers van Tilburg en des namiddags om 5 uur plechtig Lof dan zal bij het binnenkomen en het verlaten der Kerk geluid worden met de groote klok van den toren.

Maandag, Dinsdag, Woensdag, Donderdag en Vrijdag Lof om half 8 en Vrijdag onder het Lof preek, na het Lofied No. 63.

MAANDAG 6 uur lez. mst. Anna v. d. Struijk, half 8 lez. H. Mis Bijz. Intentie, half 9 gez. mst. de WelEd. heer Adrianus N v. Oerle, half 10 gez. Huw. Mis.

DINSDAG 6 uur lez. mdst. Marinus Voets; half 8 lez. mdst. Mechelina Hurkmans-Voets; 9 uur gez. Huw. Mis.

WOENSDAG 6 uur lez. mdst. Marinus Verwetering; half 8 lez. mdst. Maria Joanna Pastoor; half 9 gez. jgt. en H Missen Den Heer Joannes P. C. A. van de Ven; half 10 gez. Huw. Mis.

DONDERDAG 6 uur lez. H. Mis Mej. A. Cath. v. Leeuwen, lid Proc. Boxtel-Kevelaer; half 8 lez. H. Mis Cornelius v. d. Oetelaar, lid Proc. Boxtel-Kevelaer; half 9 gez. dienst Joannes v. Luijt in onze parochie overleden.

VRIJDAG 6 uur lez. jgt. Cornelius Verheijen; half 8 lez. H. Mis leden v. d. Bond v. 't H. Hart; half 9 gez. jgt. overl. Familie Cornelius v. Schijndel-Habraken.

ZATERDAG 6 uur lez. jgt. Wilhelmina Verheijen Kruijssen; half 8 lez. jgt. Joannes Voets en echtgen. Antonia Peijnenburg; half 9 gef. gez. jgt. en H. Missen zijne Doorl. Hoogw. Mgr. Joannes Ph. Deppen, gew. Bisschop van Samos.

Gedoopt: Henricus, zoon van Marinus van Kasteren-v. d. Tillaar; Adrianus, zoon van Wilhelmus Ulijn-Mee; Joanna, dochter van Joannes de Laat Razenberg.

Getrouwd: Joannes v. Berkel-van Eindhoven.

Overleden: Petrus van Oers, oud 53 jaar.

KATECHISMUS

8e Lesweek.

1e Leerjaar: Vr. 12. God is rechtvaardig.

2e Leerjaar: Vr. 35, 36, 40. Zondeval de eerste menschen.

3e Leerjaar: Vr. 42, 43. Gods ontferming. — De Blijde Geheimen.

4e Leerjaar: Vr. 99 tot en met 105. De Blijde en Droeve Geheimen.

5e Leerjaar: Vr. 106 tot en met 118. De Staties van den Kruisweg. — Akte van Liefde en Berouw.

6e, 7e, 8e en 9e Leerjaar: Vr. 106 tot en met 118. — De Staties van den Kruisweg. — Akte van Liefde en Berouw. — De Droevige Geheimen.

Parochie van 't H. Hart van Jezus te Boxtel.

ZONDAG: H. Diensten om 7, 8½ en 10½ uur Hoogmis met preek. Namiddag om 3 uur Lof met Rozenhoedje en daarna Congregatie.

Maandag, Dinsdag, Woensdag en Donderdag avonds om 6½ uur Lof ter eere v. 't Allerh. Sacrament.

Vandaag zal de 2e schaal omgaan voor het R. K. Herstellingsoord.

Aanst. Vrijdag is het de feestdag van 't Allerh. Hart v. Jezus, patroonfeest onzer parochie, op dien dag zal 's morgens om 7 uur een plechtige H. Mis worden opgedragen voor alle leden v. 't Broederschap van 't H. Hart v. Jezus. 's Namiddag zal het om 3 uur plechtig Lof zijn en daarna processie rondom het klooster. De Geloovigen worden verzocht zooveel mogelijk het feest v, 't H. Hart te vieren.

MAANDAG om 7 uur lez. maandst. voor Petronella v. Lieshout, om 8 uur lez. dienst voor Wilhelmina v. den Bogaard te Utrecht overleden.

DINSDAG om 7 uur lez. maandst. voor Helena Smulders, om 8 uur lez. maandst voor Mej Philomena van Geldrop, om 9½ Gezongen Huwelijksmis.

WOENSDAG om 7 en om 8 uur lez. dienst voor Johannes Bergman.

DONDERDAG om 7 uur lez. jaarg. voor Gerardus Rumunt, om 8 uur lez. jaarg. voor Johannes v. der Boer en Theodora z. huisvr.

VRIJDAG om 7 uur plechtige zing. dienst voor alle leden van 't Broederschap van 't H. Hart, om 8 uur lez. jaarg. voor Johannes Heezemans en Lamberta de dochter.

ZATERDAG om 7 uur maandst. voor Catharina Lambrechts, om 8 uur lez. dienst ter eere v. d. H. Cornelius.

Gedoopt: Maria Cath. d v. Amelsfoort-v. den Braak.

Gehuwd: Adrianus v. Kemmere en Theodora Peters.

Parochie van de H. Willibrordus te Esch.

ZONDAG 18 Juni om 10 uur pl. 1e H. Mis op te dragen door den Eerw. Heer Lambertus van Berkel. Nam. om 4 uur Lof waaronder Te Deum.

Vrijdag feestdag v. h. H. Hart om 7 uur Z. D. met uitstelling van het Allerheiligste. Vóór de Litanie toewijding der geloovigen aan het H. Hart. Zaterdag komen de kinderen te biechten die in de 2 laatste jaren pl. H. Com. deden.

In het vervolg op de werkdagen de H. Mis om 7 uur.

Des Zondags half 8 en 10 uur.

Namiddag om 2 uur Katechismus, om 3 uur Kruisweg, daarna Lof. A.s. Zondag zal om 6 uur de H. Communie worden uitgereikt, om 7 uur de H. Mis waaronder plechtige eerste H. Communie. Om 10 uur Hoogmis.

MAANDAG. Lez. mis voor Reinier van Hooff te 's Bosch overleden.

DINSDAG. Jgt. Gertruda Klomp.

WOENSDAG. Jgt. Petrus van Exsel.

DONDERDAG. Jgt. Wilhelmina van Hooff hsvr.

VRIJDAG. Mdst. Henricus Konings.

ZATERDAG. Jgt. Wilhelmus v. d. Braak.

Parochie van den H. Lambertus te Gemonde

2de Zondag na Pinksteren.

Na den middag half 3 lof.

ZONDAG half tien zing. zevende Joanna Maria van den Oetelaar.

MAANDAG, DINSDAG en WOENSDAG om 7 uur zing zevende Joanna Maria van den Oetelaar.

DONDERDAG 7 uur zing. mndst. Antoon de Vroom.

VRIJDAG feestdag van het H. Hart om 7 uur zing. ~~mis leden~~ Broederschap H. Hart en daarna toewijding der geloovigen aan het H. Hart.

ZATERDAG 7 uur zing. mndst. Anna Maria Voets.

Overleden: Joanna Maria van den Oetelaar 71 jaar.

Parochie van St. Jans Onthoofding te Liempde.

ZONDAG 7 uur l. m. voor Willem Roestenburg † lid congr., om 10 uur tot welzijn der par., om 3 lof, daarna jongenscongregatie.

MAANDAG 7 uur l. m. voor Cath. Pijnenburg † lid proc. Kevelaar, om 7½ z. m. tot bijz. int.

DINSDAG 7 uur l. m. Cath. Pijnenburg † lid. broeders. H. Anna, om 9 uur z. m. tot bijz. int.

WOENSDAG 7 uur l. m. voor Cath. Pijnenburg † lid Retraite-p., om 9 uur z. m. tot bijz int.

DONDERDAG om 7 uur z. mdst. voor Joh. Maria v. de Keer, om 7½ l. j. Anna Maria Adrs. v. d. Velden.

VRIJDAG feestdag van het H. Hart: de H. missen om 6 en 7 uur; uitdeeling der H. Communie ook om 6; 7 nur plechtige zing. mis met uitstelling van het Allerh. en toewijding aan het H. Hart; 6 uur l. mdst. Corn. Smulders, om 7 uur z. mdst. voor Frans v. Son.

ZATERDAG 7 uur z. mdst. Anna Joh. Schoenmakers, om 7½ z. mdst. Anna Maria Mar. Timmermans.

Zondag om 10 uur z. mdst. voor Theod. v. d. Meerakker.

30e Bern. Wijnants † Knegsel; Cath. Pijnenburg en Willem Roestenburg † Liempde.

Parochie v. d. H. Martinus te Olland.

Hedennamiddag om half 3 het Lof, waaronder Sacramentsprocessie, oefening ter bevordering v. d. veelvuld. en dagel. Communie, Te Deum.

Vrijdag feestd. v. h. H. Hart, om 6 uur uitreik. der H. Communie om half 8 plecht. H. Mis.

MAANDAG 1 mstd. voor Lamberdina Petrus v. d. Meijden.

WOENSDAG 1 mstd. voor Wilhelmina v. d. Tillaart.

DONDERDAG 1 mstd. voor Gerardus v. d. Berk.

VRIJDAG z. mstd. voor Adrianus de Koning.

ZATERDAG z. mstd. voor Thomas Aarts.

Gedoopt: Henricus Joseph z. v. Adrianus Hagelaars-Essens. — Gerardus z. v. Gerard v. Gulik-Netten.

Parochie va Sint Petrus te Vught.

ZONDAG. Nam. 3 uur Lof. Op verlangen van den Paus wordt onder het Lof een sermoon gehouden over het Allerh. Sacrament, daarna een gebed tot Jezus en den lofzang Te Deum. Alle geloovigen worden dringend verzocht deze plechtigheid bij te wonen.

Vandaag in alle missen de schaalcollecte voor de R. K. herstellingsoorden voor longlijders en zwakke kinderen.

MAANDAG 7 uur ook Dinsdag gel. zev. echtg. G. Hendriks, 7¾ gel. mis Bijz. Int., half 9 ook Woensdag gez. zev. mej. wed. P. Burgers.

DINSDAG 7¾ ook Woensdag gel. zev. Jos. Kuijpers, 9 uur gez. huwelijksmis, half 11 plecht. gez. Eerste Mis.

WOENSDAG 7 uur gez. jg. E.A. heer G. v. Heeswijk.

DONDERDAG 7 uur gez. mdst. heer A. Couwenberg, 7¾ gel. jg. M. v. Eerd, half 9 gez. mis fam. de Jong de Veer.

VRIJDAG 6 uur gel. mis heer en mevr. Ronca, 7 uur gel. mis E. A. heer J. v. Leeuwen, 9 uur plecht. gez. mis ter eere van het H. Hart van Jezus.

ZATERDAG 7 uur gel. mis D. Kluijtmans (Boerenbond), 7¾ gel. mis wed. W. van Gemert (Boerenbond), 9 uur gez. huwelijksmis.

Vandaag de wekel. mis Pastoor Lips.

In de Gest. 4 gel. zev. echtg. G. Hendriks, 4 gel. zev. J. Kuijpers, mdst. 2 M. v. d. Steen, 2 echtg. H. v. Hasselt, 1 echtg. J. v. d. Bosch, 1 echtg. P. v. d. Ven, 1 echtg. H. v. d. Wiel, 1 J. Schuurmans, jg. J. v. d. Ven, K. v. Weert, M. v. Uden, hvr. M. v. Uden, 1 mevr. v. d. Pol, 2 heer R. v. Hooff, 2 overledenen, 1 echtg. G. Geurts van de retr. pen. 1 wed. W. v. Gemert en 1 echtg. C. v. d. Meijden, 10 heer P. Bos, 2 H. Brok, v. d. Vughtsche Proc. 1 wed. H. Verhallen, 1 mej. wed. P. Burgers.

Deze week tot en met Donderdag 7 uur Lof.

Vrijdag Lof half 8. Onder dit Lof, voor de zegen wordt gegeven, zullen wij allen in orde de kerk verlaten, ons naar het H. Hartmonument begeven, om openbare hulde te brengen aan het goddelijk Hart. Na de openluchtpreek van den Zeer Eerw. Pater, de algemeene toewijding en het Vughtsche danklied (wijze: aan U o Koning der eeuwen). Keeren wij terug naar de kerk, alwaar het Te Deum zal gezongen worden en de plechtigheid besloten met den zegen van het Allerheiligste.

Donderdag nam. wordt biecht gehoord van 4 uur tot half negen.

Vrijdag algemeene H. Communie van de geheele Parochie. Om 9 uur de plechtige H. Mis ter eere van het H. Hart, waarna de toewijding van alle geloovigen.

Volle aflaat voor allen die biechten, communiceeren en deze plechtigheid bijwonen.

Vrijdag wordt de schaalcollecte gehouden voor de vereering van het H. Hart.

Tegen 2 cent is een programma verkrijgbaar, waarop staan de volgorde der oefeningen, de woorden der toewijding, die door allen te samen gebeden wordt, en het Vughtsche H. Hartlied dat door allen gezongen wordt.

Huw. Cornelis Kusters en Helena J. van Esch III — Willem van Mierlo en Elizabeth de Groot III — Arnoldus Kleingeld en Adriana van Bokhoven II

Gedoopt: Theodora J. d. van Johannes van de Hulsbeek en Henrika C. van Meijl — Maria P. A. dochter van Willem Kuper en Anna van Weert — Petrus zoon van Gerardus van Eijndhoven en Maria van den Waardenburg — Marinus L. en Johannes A. zonen van Cornelis van Drunen en Elisabeth Spierings — Adriana L. J. dochter van Cornelis Neefs en Paulina A. Luijken — Wilhelmina H. A. dochter van Ludovicus M. Bergman en Wilhelmina Looner.

Overleden: Hvr. G. Hendriks Jos Kuijpers.

Retraitenhuis „Loyola".

17—20 Juni Heeren Middenstanders.
24—27 „ „ „
29 Juni—2 Juli 's Hertogenbosch.
5—8 Juli. Uit verschillende dorpen. (Ouden van dagen.)
8—11 „ Jongelingen uit verschillende plaatsen.
12—15 „ Kaatsheuvel.

Voor de Missie Esch.

Gecollecteerd op zilveren bruiloft v. D.-v. d. S. f 6.30.

Huwelijksfeest v. S.-v. E. f 16.50.

—

Giftenlijst voor de Missie Boxtel.

Vorige opgaven	f 9510.17
Van N. N. bij een gelegenheid van een Intronisatie, door bem. van Pastoor Eras	„ 1.—
Van N. N. door bem. v. Kapelaan v. d. Ven van iemand uit Vucht	„ 2.50

De Missie-Naaikring-Tentoonstelling te Boxtel.

Aan deze tentoonstelling worden verbonden missievoordrachten en missieuitvoeringen. Het drama: *Het doopsel van Tomi*, geschreven door Pater Keulers, wordt opgevoerd, niet in een binnentheater, zooals o. a. te Vucht en te Udenhout, *maar in de open lucht* en wel op een uiterst geschikte plaats in den lommerrijken tuin van de Procure der Witte Paters op den Burgakker. Voor deze openluchtuitvoering heeft Pater Keulers reien gedicht, welke door 50 engelen, voor de eerste maal in Boxtel, zullen worden uitgevoerd. Wij verwachten, dat dit openluchtspel ook veel bezoek van buiten Boxtel zal trekken.

Algemeene Kerkberichten.

Van Zaterdag 12 uur tot Zondagavond onder het Octaaf van H. Sacramentsdag is er een vollen aflaat te verdienen voor alle geloovigen onder de gewone voorwaarden, mits zij eene kerk bezoeken en bidden tot het gewone doel. Deze aflaat is toepasselijk aan de geloovige zielen.

—

Vrijdag a.s., feestdag van het H. Hart van Jezus, zal de plechtige toewijding geschieden aan het Allerheiligst Hart van Jezus. Degenen, die deze plechtigheid bijwonen verdienen een aflaat van 7 jaren en 7 maal 40 dagen.

Zij, die daarenboven gebiecht en gecommuniceerd hebben, verdienen een vollen aflaat.

Al deze aflaten zijn toepasselijk aan de geloovige zielen.

—

Gedurende de maand Juni wordt dagelijks na elke gestelde H. Mis, in plaats van de litanie van O. L. Vrouw, de litanie van het H. Hart door den priester in het Hollandsch voorgebeden. De geloovigen, die deze oefening godvruchtig bijwonen, kunnen telkens 'n aflaat verdienen van 300 dagen en eenmaal een vollen aflaat, mits zij ten minste 10 maal bij de oefening tegenwoordig zijn geweest. Beide aflaten zijn toevoegelijk aan de geloovige zielen.

BEKENDMAKING.

De Burgemeester van Boxtel brengt ter openbare kennis, dat streng gelet zal worden op het betreden van plaatsen waarvan de toegang verboden is.

De Burg. v. Boxtel
F. W. v. Beek.

—

Herijk van Maten en Gewichten.

BURGEMEESTER en WETHOUDERS van Boxtel maken bekend:

dat dit jaar voor den herijk der maten en gewichten zitting zal worden gehouden te Boxtel in de Trouwkamer.

Op Maandag 26 Juni voor allen wier geslachtsnaam begint met de letters A tot en met G.

Op Dinsdag 27 Juni voor idem met de letters H tot en met M.

Op Woensdag 28 Juni voor idem met de letters N tot en met S.

Op Vrijdag 30 Juni voor idem met de letters T tot en met Z, dagelijks van 10 tot 12 uur en van 1 tot 4 uur.

Aan belanghebbenden wordt in herinnering gebracht:

1e. dat de maten en gewichten schoon, droog en roestvrij worden aangeboden om onderzocht te kunnen worden:

IJzeren maten binnen en buiten geverfd.

Blikken maten blank geschuurd.

Koperen gewichten afgewasschen en ook de gaten gereinigd.

IJzeren gewichten mogen niet gepotlood zijn, doch moeten roestvrij zijn gemaakt en daarna ingewreven met gekookte lijnolie.

2e. dat de maten en gewichten voor 1 October 1923 gestempeld moeten zijn met de letter A en dat er bij verzuim of verhindering om van de zitting gebruik te maken nog gelegenheid bestaat maten en gewichten te laten herijken aan het ijkkantoor te 's Hertogenbosch, Postelstraat 60, elken Woensdag en Donderdag van 9—1 uur.

3e. dat de maten en gewichten, welke worden gestempeld met het afkeuringsmerk △ niet in winkels enz. mogen teruggebracht worden.

4e. dat betaald moet worden voor het onderzoek van maten en gewichten (ijkloou) en voor het justeeren van gewichten en wel ten bate van 's Rijks schatkist.

5e. dat de milligramgewichten niet op de herijkzitting, maar alleen aan het IJkkantoor herijkt kunnen worden. (Opzending per post franco met insluiting van een postbewijs tot een bedrag overeenkomende met de som van 10 ct. voor elk gewicht. Ook is mede te zenden de bij de laatste verificatie afgegeven gezegelde enveloppe, daar de gewichtjes anders aan de eischen, gesteld voor nieuwe, zullen moeten voldoen.)

Boxtel, den 14 Juni 1922.

---

herkreeg het eerst zijne tegenwoordigheid van geest. Terwijl Lucia in de grootste opgewondenheid verklaarde dat zij het huis haars voogds niet meer betreden zou, bemerkte de advocaat dat men het bezoek des graven moest afwachten, hem vriendelijk bejegenen, en zoeken te overreden om weder alleen te vertrekken.

„Dat kan ik niet," antwoordde Lucia met nadruk.

„Dat keur ik volkomen goed," beweerde de markiezin, „het strijdt tegen onze waardigheid."

„Het strijdt ook tegen mijn gevoel voor oprechtheid," verzekerde Lucia nog nadrukkelijker. Hoe kan ik mij vernederen tot een bede aan een man, die zijne positie, het vertrouwen, de kinderlijke liefde, die ik hem bewees, zoozeer vergat, dat hij mij aan een eerloozen schurk wilde verbinden?"

„Deze motieven zijn ongetwijfeld zeer schoon," antwoordde de advocaat droogjes. „Maar wij trachten een bepaald doel te bereiken, en daartoe zullen wij moeielijk geraken, als wij aanstonds op den voet van vijandschap stellen. Is de graaf beleefd, dan meen ik, moeten wij het ook zijn. Verlangt hij iets, dan moeten wij hem trachten te bewegen zijn verzoek in te trekken, en eerst wanneer gij alle zachte middelen hebt uitgeput, is het tijd om hem rondweg de gehoorzaamheid op te zeggen. Want zooveel is zeker, hij mag een recht hebben of niet, in geen geval kan ik u raden tot hem terug te keeren."

„Onze geachte vriend heeft gelijk," zeide Vito, „wij hebben menige gelegenheid gehad om te ontdekken dat de graaf groote aanleiding heeft om vertoornd jegens u te zijn, Lucia."

„Dat heeft hij niet," viel Lucia den directeur in de rede, „ik heb hem nimmer beleedigd."

„Hij gelooft die evenwel te hebben," antwoordde Vito, „en dat blijft van zijn standpunt hetzelfde. Men heeft mij trekken uit zijn leven medegedeeld, die mij hem als een wraakzuchtig mensch hebben doen leeren kennen, en de omstandigheid dat hij u juist thans in zijne woning wil terughalen, nu hij gelooft dat gij door niemand beschermd wordt, is voor mij een kwaad teeken."

„Ja," zeide de markiezin eenigszins verwonderd, „maar wat kan hij haar bij slot van rekening dan wel doen? Gij brengt mij door uwe angstige woorden in een zekere vrees. Hij kan haar toch niet om het leven brengen?"

„Wat hij Lucia doen kan?" vroeg Vito. „Is het niet de bitterste smart samen te moeten wonen met een man dien men innig veracht?"

„Vooral omdat ik tegenover hem minstens de uiterlijke vormen der wellevendheid in acht moet nemen," voegde Lucia er bij.

„Ik wilde het op een strijd laten aankomen," zeide de advocaat „in dezen strijd zijn de wapens gelijk en de graaf zou ongetwijfeld zich zelven meer nadeel toebrengen dan u berokkenen. Maar wie waarborgt mij er voor dat in zulk een oogenblik zijne woede hem niet drijft tot gewelddadigheden, tegen welke gij geen wapens bezit."

„Gij gelooft dus," riep Lucia ontsteld uit, want voor het eerst dacht zij nu aan deze mogelijkheid, „dat de graaf zich in zijn toorn zoover zou kunnen vergeten, dat hij zich gewelddadigheden tegen mij zou veroorlooven?"

„Ik vooronderstel alles en sluit dit dus niet uit."

„Maar dan zou ik de bescherming der wet inroepen."

„Als gij ten minste getuigen hebt, niet waar?" zeide de advocaat, „en dan verzoek ik u te bedenken dat het getuigenis van bedienden niet aangenomen wordt."

„Dus dan ben ik volkomen overgegeven aan de willekeur van een booswicht?"

„Zoo is het, signore!" bevestigde de advocaat, „daarom beginnen wij met te verzoeken en dat is de taak der dames. Wanneer dit niet helpt, zal men den graaf tot rede trachten te brengen, en dat is dan onze zaak."

„Ik snel naar Rome," riep Lucia, „en werp mij aan de voeten des H. Vaders. Deze wordt echter door zulke zware zorgen gedrukt, dat slechts de uiterste noodzakelijkheid, nl. wanneer alle andere middelen zijn uitgeput, ons daartoe nog kunnen doen besluiten."

Het gesprek duurde nog geruimen tijd voort, maar er werden geen andere middelen gevonden, waarom men besloot den raad des advocaats op te volgen en zoo verwachtte men dus in hoogst onaangename stemming de aankomst des graven, die zich spoedig na het einde van den maaltijd vertoonde.

De graaf verliet zijn rijtuig niet, maar gaf den bediende slechts zijn kaartje waarop hij geschreven had dat hij de gravin verwachtte.

Maar de gravin wachtte zich wel dezen wenk op te volgen. In hare plaats verscheen een lakei en noodigde den graaf uit tot een onderhoud met de markiezin.

De graaf betreurde het de uitnoodiging van de hand te moeten wijzen, daar zijn tijd beperkt was. Tevens liet hij Lucia verzoeken zich te haasten.

Dit was een geheel onvoorziene omstandigheid en de dames geraakten in de grootste verlegenheid. Slechts de advocaat behield zijne gemoedsrust en zeide lachend: „Wij kunnen wachten en zullen zien wie het 't langste uithoudt, wij in deze kamer of de graaf in zijn rijtuig." Dit zeggende nam hij bedaard een snuifje. Zelfs de directeur, ofschoon hij de zaak zeer ernstig inzag, kon zich niet onthouden om den eenvoudigen uitweg des advocaats te lachen.

De graaf wachtte een kwartier uurs, hij wachtte een half uur, maar er kwam niemand. Nu zond hij een tweede visitekaartje naar Lucia met het bepaalde bevel om onmiddellijk te komen. Het antwoord daarop was de herhaalde uitnoodiging tot een gesprek met de markiezin. Ditmaal had de graaf tijd. De aderen zijns voorhoofds zwollen op en in weerwil van zijne zestig jaren sprong hij met groote vlugheid uit het rijtuig om door zijne persoonlijke verschijning zijn bevel den noodigen nadruk te geven.

Bij de nadering des graven begaven de directeur en de agvocaat zich in een belendende kamer, die slechts door een portière van het salon gescheiden was en waar men ieder woord hooren kon, dat in het salon gesproken werd.

Nauwelijks hadden beiden zich verwijderd, of een dienaar opende

Agenda der R. K. Vereenigingen te Boxtel.

Zaterdag. Kring Verg. Werkl. Vereeniging. Zaal D en C de geheele dag.

Zitting bouwvakarb. Zaal A van $4^1/_2$—$6^1/_2$

Zondag. Spaarkas en Koolenbond 11.30. Zaal A.

Van hier en elders.

De Haagsche Conferentie is verl. Donderdag geopend.

—

De N K.P. zal de verkiezingsactie staken.

—

Poincaré en Jaspar hebben eene bespreking gehouden over hunne houding in den Haag.

—

Amerika zal bij de Haagsche Conferentie, slechts officieus vertegenwoordigd zijn, door zijn gezant in den Haag.

—

Frankrijk geeft een crediet van 55 millioen aan Oostenrijk.

—

De Zeer Eerw. Heer A. Geurts Pastoor te Macharen is overleden.

—

De Argentijnsche gezant te Parijs is gekozen tot Presedent van Argentinie.

—

De Roomsche landdag verl. Zondag te Rotterdam gehouden is schitterend geslaagd; de stoet telde meer dan 30.000 deelnemers.

—

In Japan heeft Kato een nieuw kabinet gevormd.

—

In het Urselinenklooster is overleden Mère Provinciale.

ALLERLEI.

Een kleine Engelsche bouwvereeniging, zal 52 huizen bouwen in 52 dagen.

—

Ondanks den hopeloozen toestand der Russische financiën stelt de sovjet republiek een bedrag van $2^1/_2$ mill. gouden roebels beschikbaar voor de buitenlandsche propaganda van het communisme.

—

De Vereen. Staten geven een voorbeeld van ontwapening. Vóór den oorlog telde het leger 4 mill. man, thans slechts 158000.

—

Op de groenteveiling te Langendijk is de rhabarber verkocht voor 1 dubbeltje de 100 K.G

—

Van de bijna 450000 studenten in Amerika zijn er slechts 60000 katholiek.

—

Rusl. heeft het grootste leger der wereld, nl. 1.570.000 man.

—

In Frankrijk wordt voorspeld, dat het aantal sterfgevallen dat der geboorten ieder jaar met mtnstens 200000 zal overtreffen.

—

Licht op. (Zomertijd)

16/17 Juni	9.52 n.m,	— 4.09 v.m
17/18 „	9.52 „	— 4.09 „
18/19 „	9.53 „	— 4.09 „
19/20 „	9.53 „	— 4.09 „
20/21 „	9.53 „	— 4.09 „
21/22 „	9.54 „	— 4.09 „
22/23 „	9.54 „	— 4.09 „
23/24 „	9.54 „	— 4.09 „
24/25 „	9.54 „	— 4.10 „
25/26 „	9.54 „	— 4.10 „

Hij die graag iets moois wil lezen
iets dat werkelijk is geschied,
Hij wordt op dit werk gewezen,
In winkels koopen, kan men 't niet.
Katholieken, Socialisten,
Ieder schenkt dit boek genot
En men behoeft niet meer te twisten
Over het niet bestaan van God.

Uitgave van H. DELMEE
St. Chrispijnstr. 24, Den Bosch

MARIA HELPT.

In een schoon stadje van het romantische Salzkammergut leefde een welgestelde koopmansfamilie.

Zoo lang het streven der goede ouders er alleen op gericht was, zich en hunne kinderen volgens hun stand te onderhouden, en de laatsten vroom en ijverig in den heiligen godsdienst te onderrichten, liep alles goed van stapel: Vrede, geluk en welvaart heerschten aan den huiselijken haard.

Doch de ongelukkige geldduivel laat ook brave katholieken niet met rust, en kwelt ook hen met zijn schoonschijnende bekoringen.

„Zorg toch, dat je geld krijgt, zorg voor geld!" fluisterd hij hun in 't oor, „waarom je zelven zoo af te tobben en te plagen, beproef het maar eens, speculeer eens, richt maar iets op." Of dan weer: „Zoovelen hebben op die wijze hun fortuin gemaakt, en zijn stapend rijk geworden," doch de sluwe verleider wacht zich wel, er aan toe te voegen: En hebben op die manier hunne ziel ten gronde gericht," evenals hij wijselijk verzwijgt, dat daarentegen verreweg de meesten van deze dwaze menschen bovendien ook tijdelijk ten gronde gegaan zijn.

Zoo kwam dan ook de leugenaar vanaf den beginne tot Bernard — zoo heette de vader des huisgezins — en hield hem heerlijke schatten voor oogen, als hij maar moedig begon te speculeeren.

De arme man liet zich bepraten — en in korten tijd was hij geruïneerd.

De speculatie was mislukt, zijn bankiershuis ging bankroet, en om zijn schulden te betalen, moest hij zijn mooie woning, zijn goederen en meubels onder den hamer brengen.

Hij hield nauwelijks genoeg over om met vrouw en kinderen naar Weenen te kunnen gaan, om daar, naar hij hoopte, in een of ander zijstraatje een zaakje te kunnen beginnen.

Doch een ongeluk komt zelden alleen.

Zijne arme vrouw werd ziek onder die harde slagen, en werd aan den rand des grafs gebracht.

Hij zelf verteerde van verdriet, en de rest van hun bezit ging over in de handen van den dokter en van den duren apotheker.

Nauwelijks had hij brood voor zijne kleine kinderen die jammerlijk weenden en klaagden van honger.

Zijn oudste dochter, Maria genaamd, een braaf meisje, van een jaar of zestien, liep de stad door, en klopte aan ontelbare deuren om werk te vinden, al was het maar, dat ze met naaien zooveel kon verdienen, dat haar vader en moeder en haar jongere broertjes en zusjes niet van honger behoefden te sterven.

Doch in een groote stad, waar duizenden anderen in eenzelfden ongelukkigen toestand verkeeren, vindt men niet zoo gemakkelijk loonend werk.

Ze bad tot God en Maria, de troosteres der bedrukten, ging dagelijks naar de H. Mis en zeer dikwijls naar het beeld der Mater desolata, ze schreide bijna haar oogen uit, doch alles tevergeefs. Nergens vond zij werk, nergens eenige verdienste.

Op zekeren avond was de laatste cent uitgegeven, en er was geen duit meer in huis, al was het dan ook maar om een stukje brood te koopen, laat staan dan nog de dure medicijnen.

De vader was middelerwijl ineens zwaar ziek geworden, en lag met hevige koortsen te bed. Bovendien moest den volgenden dag de huur betaald worden.

De kleine kinderen, mager en uitgeteerd van gebrek, jammerden van honger en ellende.

Wat nu te doen?

Met recht kon men zeggen, dat de nood op het hoogst gestegen was.

Zoodra de dag aanbrak, ijlde Maria naar buiten, en ging naar de dichts bijgelegen kerk, waar ze bad en weende voor het beeld der Moeder van Smarten dat ze zelfs een steen zou vermurwd hebben.

Reeds lang had ze zoo geknield gelegen, in kommer en godsvrucht verzonken. Toen werd het haar lichter om 't hart, ofschoon ze nog geen uitweg zag. „Maria zal ons wel helpen," dacht ze met ongeschokt vertrouwen.

Terwijl ze nu treurig en terneergeslagen door de straten sluipt, zinnend en peinzend, of er dan geen enkel middel meer zou zijn, valt haar oog op een kapperswinkel.

Voor het uitstalraam staan allerlei potten en potjes, doozen en doosjes met de kostbaarste reukwerken en welriekende zalven. Lange haarvlechten en opgebonden haarlingen in kunstige vormen raast elkander en in den hoek van het uitstalraam stond op een kaart gedrukt: „Moor haar wordt goed betaald."

Heur lang, gouden haar was nog het eenige sieraad, dat haar uit betere dagen was overgebleven; al het overige, behalve de noodzakelijkste kleeren, was reeds lang naar de bank van leening gebracht om vader en moeder, en haar broertjes in 't leven te houden.

Als een bliksemstraal schieten haar deze woorden door 't hoofd.

„Mijne haren zal ik opofferen, om vader en moeder te redden," zegt ze edelmoedig bij zich zelve.

Welk een offer dit was, zullen onze vrouwelijke lezeressen beter kunnen beoordeelen, dan wij het hier zouden kunnen zeggen.

Bevend van inwendigen strijd en van opgewondenheid grijpt ze de deurklink; nog een oogenblik blijft ze staan, alsof ze het met zich zelve niet eens is, — ze zucht, en..... opent dan moedig de deur, waarna ze binnenghat. Een oude, voorname heer volgt haar op den voet, zonder dat Maria het bemerkt.

De eigenaar der zaak kijkt het meisje verwonderd aan.

Hare slanke, bescheiden gestalte in armoedige, doch nette kleeding gehuld, hare werkelijk schoone, door smart misvormde gelaatstrekken, bevreemden hem. Doch spoedig won de zakenman het in hem van zijn gevoelig hart.

„Wat verlangt u?" vroeg hij koel, daar hij wel zag, dat zij niet kwam om iets kostbaars te koopen.

„Ik zou mijn haar willen verkoopen," stamelde ze verlegen.

De kapper wilde haar laten staan om eerst den deftigen heer te bedienen, die zich met zeer veel voornaamheid in een zetel had neergezet. Doch deze gaf met eene vriendelijke, afwerende handbeweging te kennen, dat hij eerst de jongie dame maar moest tevreden stellen, en daarna hem bedienen. Schijnbaar onverschillig draide de vreemde heer daarna beiden den rug toe, om ze echter met des te grooter opmerkzaamheid in den tegenover hem hangenden spiegel gade te slaan.

„Hoeveel moet je voor je haar hebben?" vroeg de haarsnijder barsch aan de ongelukkige.

Rood van schaamte, antwoordde deze zachtjes: „achttien gulden."

„Veel te veel," riep de handelaar uit. „Je haar is niet half zooveel waard!"

„Goudblond haar is zeer gezocht,"..... gat ze bescheiden ten antwoord, „en we hebben die som zoo hard noodig," voegde ze er zuchtend aan toe.

„Of je het al of niet noodig hebt, is mijne zaak niet. Ik kijk alleen naar de waarde van het goed men mij te koop biedt. Ik geef je acht gulden, en daarmee uit."

In hare wanhoop maakte Maria heur gouden haar los, dat in mooie golven over hare schouders omlaag viel tot diep op haar rug.

Het was inderdaad veel meer waard, doch de zakenman zocht zijn voordeel.

„Als u eens wist," begon ze smeekend, „hoe vreeselijk mijne zieke ouders en mijn arme broertjes en zusjes om het geld verlegen zijn, zoudt u mij niet zoo karig afschepen."

„Ik kan niet meer geven," bromde de koopman, en wendde zich tot den heer, alsof hij van de onderhandelingen wilde afzien.

De vreemdeling had het gesprek met gespannen aandacht gevolgd, en had onbemerkt in den spiegel de gelaatstrekken en de houding der jongie dame gade geslagen. Het was hem duidelijk geworden dat ze vast en zeker van betere afkomst was, en gelukkiger dagen moest gekend hebben.

Hare bescheidenheid en eenvoud, ondanks hare schoonheid bevielen hem zeer, en de diepe smart, die uit haar glansche benemen sprak, ging hem erg ter harte.

Hij twijfelde geen oogenblik, dat hij met een wezenlijk ongelukkige, doch edele jongie dame te doen had, die bereid was haar laatste bezit voor hare ouders ten offer te brengen.

„Hier," dacht de nobele man, „geldt het inderdaad een edele opoffering te beloonen."

Zonder den kapper met een blik te verwaardigen, stond hij op van zijn zetel, en zeide hij even vriendelijk als vertrouwelijk: „Zou je mij je haar niet willen verkoopen, juffie?"

Het arme meisje verschrok.

Toen ze echter een eerbiedwaardigen grijsaard voor zich zag staan, wien de christelijke goedheid en edelmoedigheid uit de oogen straalden, zeide ze nu vol vertrouwen: „Ja wel, mijnheer, het moet nu eenmaal gebeuren, het is onze laatste hoop," en tranen vloeiden over hare bevende wangen.

De grijsaard ondervroeg haar vol medelijden naar de reden van haar edelmoedig besluit, en Maria vertelde hem snikkend, in het kort, de geschiedenis harer ellende.

Geroerd greep de oude heer naar zijn portefeuille, nam er een kaartje uit, en knipte een enkel lokje haar van de jongie dame af, dat hij zorgvuldig oprolde, en in zijn portefeuille opborg. Daarna nam hij een bankbiljet van duizend gulden, gaf dit aan het meisje en zeide haar: „Geef dit aan mijnheer, uw vader, juffrouw; die zal wel weten, wat hij daarmee moet aanvangen."

Het arme kind dankte hem onder een vloed van tranen, en ijlde naar huis.

We kunnen ons het geluk der goede familie indenken. Dit geld was niet alleen voldoende om de huur te betalen, de benoodigde levenswaren en geneesmiddelen te koopen, doch tevens ook om het zaakje te beginnen, waarop ze al hunne hoop gesteld hadden.

Deze ware gebeurtenis levert wederom een bewijs voor de waarheid van het woord van den H. Bernardus: „Het is nooit gehoord, dat iemand door God verlaten is, die tot U, Maria, zijne toevlucht neemt."

Laten dan ook wij gedurende ons gansche leven met een groot vertrouwen jegens Maria bezield trachten te zijn, en geen enkele gelegenheid verzuimen om haar dat vertrouwen, onze liefde en aanbankelijkheid te toonen.

Het Schilderij.

SLOT.

Regina, die al wat zij in het pensionaat der eerwaarde Zusters daaromtrent had geleerd, oprakelde, gaf zoo goed zij kon een duidelijke uiteenzetting van de beteekenis der beeldtenis en van de reden, waarom zij er licht voor brandde. De vreemdeling luisterde met aandacht. Hij las meer dan eens de „beloften" en bleef toen als het ware zitten peinzen over een lang geleden gebeurtenis, welke hij zich nog maar vaag herinnerde, terwijl hij inmiddels het schilderij opletend beschouwde. Waar had hij dat toch vroeger gezien? Was dat niet geweest in een kamer in elk harer onderdeelen volkomen gelijkend op deze, waarin hij zich nu bevond? Was daar óók niet een man en een meisje met dat geval verbonden? Dat waren de gedachten, welke zijn brein doorkruisten.

De lezer zal, ongetwijfeld in den vreemdeling terstond Charles Odell herkend hebben. Hij was het inderdaad, alhoewel zijne beide weldoeners dit niet wisten. Natuurlijk was hij heel wat veranderd en nu een jonkman, terwijl hij bij zijn eerste bezoek niet veel meer was dan een kind.

Was het zijn engelbewaarder of wat was het, dat John Lafayette het gesprek te binnen bracht tusschen hem en het kind, voornamelijk diens laatste woorden: „Als u mij zegt hoe ik moet doen, wil ik wel bidden." Na veel prakkeizeeren en twijfelen en elkanders naam te hebben gevraagd, kwam men tot de aangename ontdekking dat hun bezoeker inderdaad Charles Odell was. Regina verheugde zich hem te zien, alhoewel zij het haast niet kon gelooven, dat het feit waarheid was. Haar vader, alhoewel hij hem vriendelijk welkom heette, was niet zoo hartelijk als hij wel wenschte te zijn, want dat gesprek van jaren geleden klonk hem nog altijd in de ooren.

Charles daarentegen herinnerde zich dat onderhoud maar al te wel, doch vermeed het er over te spreken, aangezien hij vreesde, dat het mijnheer Lafayette zou hinderen — wat werkelijk het geval zou zijn geweest.

Toen men 's morgens opstond, was de sneeuwstorm in zooverre bedaard, dat mijnheer Odell zijn reis kon vervolgen.

Wederom zijn er jaren verstreken. John Lafayette ligt gevaarlijk ziek. In zijne ziekte schijnt hij eenig besef te hebben van Regina's schilderij, want in zijn ijlen spreekt hij over die voorstelling van het H. Hart.

Er werd een dokter gehaald, die, na hem zorgvuldig te hebben onderzocht, verklaarde, dat hij wellicht nog een maand kon leven, doch dat zijn toestand hopeloos was. Na aan Regina eenige voorschriften te hebben gegeven, vertrok hij, en zij bleef met hare gedachten alléén.

Het begon te schemeren en dit herinnerde haar eene andere schemering, toen zij, van de school thuiskomende, haar moeder stervende vond. Zij zat er nu over te denken, dat haar vader weldra onvoorbereid voor dien schrikwekkenden rechterstoel zou staan. O, zuchtte zij, kwam er maar een priester!

Zou hare hoop verwezenlijkt worden, haar wensch verhooring vinden? Het geluid van rijtuigwielen en voetstappen voor de poort schudde haar uit hare droomen wakker.

Tot hare verwondering begroette Charles Odell haar, toen zij de deur opende; hij was gekleed in geestelijk gewaad. Zijn verklaring was slechts kort.

„Ik ben priester," zeide hij glimlachend. „Ik wil u beknopt mijn wedervaren schetsen, het overige kunt gij wel gissen Ik meen alles te mogen toeschrijven aan uw schilderij van het H. Hart. Toen ik de laatste maal hier was, verlangde mijne ziel meer te weten van uwen heiligen godsdienst, doch ik durfde niet er u om vragen. Ik zocht een geestelijke op bij de eerste de beste gelegenheid en vertelde hem alles. Ik werd in uwen godsdienst onderwezen en was weldra Katholiek. Na nauwgezet de voorschriften van het heilig Katholiek geloof gedurende een jaar in beoefening te hebben gebracht, ontdekte ik geroepen te zijn tot het priesterschap. Een maand geleden werd ik gewijd en ik verzocht verlof hierheen te mogen gaan in plaats van den priester, die deze missie gewoonlijk bezoekt, ten einde u te bedanken voor uwe welwillende uitlegging van voorheen, thans vele jaren geleden."

„O pater Odell," (zooals hij nu genoemd werd) riep Regina uit, „Ju kunt ons zulk een groote weldaad bewijzen. Mijn vader ligt op sterven: kom binnen en spreek met hem en hij zal zien dat onze godsvrucht tot het H. Hart niet ijdel is geweest."

De heer Lafayette was zeer verwonderd Charles Odel te zien en hem door Regina „pater" te hooren noemen. Binnen een paar minuten was hij van alles op de hoogte. Daarna bleef hij een poos in diepe gedachten verzonken, terwijl ter zelfder tijd de genade in hem werkte.

Na korten tijd riep hij den priester bij zich, doch door ontroering kon hij naar het scheen niet spreken, alleen zeide hij „biechten."

Pater Odell evenwel begreep hem. Hij hoorde zijne belijdenis aan en diende hem de laatste H.H. Sacramenten toe. John Lafayette gaf zijne berouwvolle ziel over in handen van zijnen Schepper.

Regina regelde na haars vaders dood al zijne zaken en trad als novice in het klooster van het H. Hart.

Daar de kleine stad, waarin John Lafayette en zijne dochter hadden gewoond snel in bevolking toenam, werd er besloten aldaar een kerk te bouwen en een priester aan te stellen, belast met de zielzorg. Pater Odell werd daartoe gekozen en bestuurde de parochie. Hij liet het kleine huis met de steenen poort tot een kerk verbouwen — de poort diende tot voorportaal — en, natuurlijk met toestemming van den bisschop, roemde hij haar de kerk van het heilig Hart. Het schilderij van Regina verkreeg een eereplaats boven het hoogaltaar.

Dikwijls verhaalt pastoor Odell, die een warm vereerder is van het H. Hart, aan zijne gemeenteleden, hoe hij bekeerd werd en dat hij alles te danken heeft aan de devotie tot het H. Hart.

J. J. G. W.

Henri van der Velden & Co.

BOXTEL - Stationstraat
OISTERWIJK - Kerkstraat

KWAST
Diverse smaken, per liter fl. 90 ct.
Voordeeligste,
meest verfrisschende drank

PUDDING

Reclamepudding, p. pakje	11 ct.
Thomsonspudding „	11 ct.
Griesmeelpudding p. ons	12 ct.

SLAOLIE, Delftsche

Per 1/1 flesch	130 ct.
Per 1/2 flesch	80 ct.

SLAOLIE, Croka

Per 1/1 flesch	115 ct.
Per 1/2 flesch	75 ct.
Per 1/3 flesch	40 ct.

RUWE TABAKSHANDEL
C. H. VERSFELD & Zn.
Boschdijkstraat 29 Tel. 1053 's-BOSCH

GEEN VALUTA-KOOPJES
maar uitsluitend eerste klasse prima Burgerwerk levert het Noord-Brabantsche Schoenen-Magazijn
J. F. v. d. GROENENDAAL & HOSKAM
Zuid-Willemsvaart No. 7 h. Handelskade, 's-BOSCH
Speciale Reparatie-Inrichting

de deur van het salon en diende graaf Morigno aan. De graaf volgde den bediende op den voet en trad met hoog opgeheven hoofd en vuurroode wangen in de kamer. Hij wierp der markiezin een uitdagenden blik toe en wendde zich daarop tot Lucia, die toen hij binnentrad, van haar stoel was opgestaan.

„Lucia," zeide hij op strengen toon, „na den brief, dien ik u de-

ten en mij dan te vragen om hier te mogen blijven."

„Mijnheer de graaf," dus mengde zich nu de markiezin in het gesprek, gelief de schaal van uw toorn op mijn hoofd uit te gieten. Ik draag de schuld van deze misdaad."

„Mevrouw de markiezin," bemerkte de graaf sarcastisch, „mijn pupil heeft te doen wat ik haar zeg en niet wat gij haar zegt. Zij is reeds op een leeftijd, waarop

op met een
eed een ma-
den graaf.
eide zijn met
oering beef-
plichten be-
lheid jegens
: zoowel de
ver woorden
ten overeen-
d had, zette
richtte hare
ster naar de
gheid waar-
ewoog, toon-
opgewonden-

heid aan, waarin zij verkeerde. Doch de graaf wilde dit niet opmerken. Hij naderde Lucia, bood haar hoffelijk den arm en zeide: „Gravin, behaagt het u thans mij te volgen, of hebt gij er belang bij dit tooneel te verlengen?"

Lucia trad onwillekeurig eene schrede terug. De zegevierende spotlach, die duidelijk op 's graven gelaat lag, vermeerderde niet weinig hare fierheid en haar gevoel van eigenwaarde. „Ik denk u te volgen noch het tooneel te verlengen," zeide zij. „Het hangt geheel van u af er een einde aan te maken.

„Ja wel, mijnheer de graaf," bevestigde de markiezin, terwijl zij zich onrustig heen en weder bewoog, en vrij luid met de gesloten waaier op het vlak harer hand sloeg, „ik kan u verzekeren dat tegen uwe verwijdering niet het minste beletsel bestaat," Tegelijk wees zij met een ondubbelzinnigen blik naar de deur.

„Ja, ja, mevrouw de markiezin," antwoordde de graaf, zich diep buigende, „er zijn twee uitnoodigingen noodig geweest om mij uit mijn rijtuig hier te brengen, er is volstrekt geen uitnoodiging noodig om mij er naar terug te doen gaan, en het hindert mij zelven meer hier te zijn dan u."

„Kom, gravin." Dit zeggende deed hij twee schreden naar de deur. Dan keerde hij zich om en scheen te willen wachten om Lucia voor zich te laten uitgaan. Deze had bij de optreding der markiezin weder eenigen moed gevat, welke nog vermeerderd werd door de wetenschap dat in de nabijheid eenige krachten in reserve stonden, welke haar in geen geval in den steek zouden laten. Toen de graaf haar dus verzocht met hem te gaan, had zij zich, in plaats van aan deze uitnoodiging gevolg te geven, weder op den stoel geplaatst, waarop zij zat toen hij binnentrad.

Toen Morigno het hoofd wendde en dit stilzwijgend maar zeer sterk sprekend protest bemerkte, geraakte hij in grooten toorn. Zijne handen balden zich onwillekeurig en zijn geel gelaat werd hoogrood.

„Nu, Lucia," sprak hij met nauwelijks bedwongen woede, „hebt gij mij verstaan? Wij gaan."

„Ik blijf," antwoordde Lucia zeer bedaard.

Deze woorden werkten als een vonk in een kruitton. De opgekropte gramschap des graven scheen zich in een enkel oogenblik te willen ontladen. Met oogen, die vuur schenen te schieten, trad hij op Lucia toe alsof hij haar met geweld wilde wegsleuren.

Ware de graaf niet zoo toornig geweest, hij zou de beweging gehoord hebben die achter te deur ontstond en het gefluister, dat tusschen de beide mannen plaats had. De directeur wilde namelijk te voorschijn treden en werd door den advocaat teruggehouden.

„Hij zal haar slaan," fluisterde de directeur.

„Des te beter," antwoordde de advocaat, „dan hebben wij getuigen.'

De vrees des directeurs werd evenwel niet bewaarheid. Want sneller dan men het van haar zou verwacht hebben, was de markiezin opgesprongen en had zich tusschen den graaf en diens pupil geplaatst.

„Ik kan niet dulden," riep zij hem scherp toe, „dat men hier eene weerlooze dame op zulk een toon aanspreekt."

„Gij, mevrouw de markiezin," riep de graaf woedend, „waagt het mij den toon voor te schrijven, waarin ik tot mijn pupil spreken moet, gij, die er enkel de schuld van draagt dat ik gedwongen ben een toon aan te slaan, die nimmer tusschen ons gehoord werd, gij, die mijn pupil tegen mij opstookt en haar met uw neef achter mijn rug samenkoppelt?"

De markiezin was sprakeloos van gramschap. Met wijd geopende oogen staarde zij den graaf aan. Daarentegen was Lucia thans opgesprongen.

„Mijnheer de graaf," riep zij hem toe, „ik verbied u den naam mijns verloofden uit te spreken."

(*Wordt vervolgd*).

P. VRIEND

Taalstraat 175 VUGHT Telefoon 34
is en blijft steeds Het adres voor BEHANGERIJ STOFFEERDERIJ BEDDEN en MATRASSEN

PUBLIEKE VERKOOPINGEN

TE HOUDEN DOOR
NOTARIS NIEMANN
TE BOXTEL.

Op *Dinsdag 27 Juni* om *9 uur* v.m. bij Wed. B. v. d. Sande te Liempde *verpachting* van *Voorgras* in Bouwbeemd.

Op *Dinsdag 27 Juni* om *4 uur* n.m. bij Wed. C. van Erp te Liempde op den Berg voor Thomas v. d. Pasch. Inzet.

Onder Liempde.

Koop I. *Landbouwerswoning* met *Stal* en *Schuur, Schop, Hooiberg, Erf, Boomgaard* en *Bouwland* aan den Kunstweg naar Boxtel in de Kerkakkers. Sectie E Nos. 1418, 1417 groot 63.20 Aren.

Aanvaarding. Gebouwen Erf en Boomgaard *aadelijk* na betaling het overige oogst 1922.

Overnemen 9 eiken op den weg voor f 75.

Koop II. *Bouwland* ter plaatse als voor. Sectie E No. 953 groot 16.10 Aren.

Aanvaarden. Oogst 1923.

Koop III. *Massa* koopen I en II groot 79,60 H.A.

Lasten van af 1 Januari 1923.

Betaling 11 October 1922.

Inzetgeld 1%. Slagen f 5.— Slaggeld f 0.20.

Henri van der Velden & Co.

BOXTEL - Stationstraat
OISTERWIJK - Kerkstraat

Havermout,	p. pond	12 ct.
	p. zak	f 11.—
Tarwebloem,	p. pond	12 ct.
	p. zak	f 10.—
Zeer mooie Rijst,	p. pond	10 ct.
	p. 100 Kilo	f 19.—
Gemengd voer, geheel gezuiverd,	p. 5 pond	45 ct.
	p. zak	f 8.—
Zeer zware Gerst	p. 5 pond	45 ct.
	p. zak	f 8.—

Al onze granen zijn gezuiverd.

Groene of gele zeep p. pond 17 ct.
" p. vaatje à 30 pond f 4.85

HYPOTHEKEN & CREDIETEN
C. B. EPKER, Administrateur
Geldersche kade 27a, (Beursplein) ROTTERDAM en Marlaweh 3, OOSTERBEEK belast zich met het bezorgen van
HYPOTHEKEN EN CREDIETEN
MOMENTEEL KAPITALEN BESCHIKBAAR

AANBESTEDING
LICHTDRUKKEN
ELECTRISCH
Bij elke weersgesteldheid
Tel. 966 **HELI** Tel. 966
's HERTOGENBOSCH

Boxtelsche Manufacturenhandel
VERKOOP
groote partij
LAPPEN
Onze stelregel is en blijft:
Prima kwaliteiten
Billijke prijzen
GEBRs. GREITEMANN

Voor Prima
Vet Kalfsvleesch
is je adres
J. CLERCX
Rechterstraat BOXTEL
Telefoon No. 58

Weggeloopen
een **bruine jachthond** (Iersche Setter). Terug te bekomen tegen belooning bij P. J. VAN OERLE, Molenstraat A 97, Boxtel.

om nog tijdig te profiteeren van den

Schoenen-Oorlog

Chroom Damespantoffels . . f 2.25
Chroom Heerenpantoffels . . f 3.30
Chroom Damesmollières,
fijne uitvoering

Bruine	Kalfslak	Zwarte Chroom
f 6.25	f 8.50	f 6.00

Extra fijne Heerenbottines,
met lakneus

Boxrunds	Boxcalfs	Bruin Boxcalfs
f 7.75	f 8.35	f 9.50

Germania
SCHOENCENTRALE
Pensmarkt 26 — Den Bosch

SPOORWEGLIJSTJE van „ONS KERKKLOKJE"

Zomer-Dienstregeling van 1 Juni 1922

Boxtel	†5.39	7.16	7.29	§9.25	9.43	12.17	12.50	§2.36	§3.20	5.08	§6.59	7.37	9.19
Esch	5.46	—	7.37	9.33	—	—	12.58	2.43	—	5.15	7.07	—	—
Vught	5.55	—	7.46	9.42	—	12.28	1.07	2.51	—	5.23	7.17	—	—
's-Bosch	6.02	7.31	7.53	9 49	9.56	12 34	1.14	2.58	3.33	5.30	7.24	7.51	9.32

's-Bosch	§5.24	8.02	§9.46	10.12	11.10	1.42	§3.11	4.26	6.29	§7.02	8.29	11.51
Vught	5.32	8.10	—	10.20	11.18	1.50	—	4.34	6.37	—	—	—
Esch	5.41	8.19	—	—	11.27	1.58	—	4.42	6.46	—	—	—
Boxtel	5.48	8.26	10.00	10.31	11.34	2.05	3.25	4.49	6.53	7.16	8.43	12.05

Boxtel	6.14	§*7 40	8.32	§9.57	§10.05	10 35	11.46	§12.00	2.50	§3.18	§3.27	5.04	7.21	7.28	8.39	8.48	12.20
Best	6.29	*7.58	8 46	—	—	10.49	—	12.14	3.04	—	—	5.18	—	7.42	—	—	12.34
Acht	6.37	* S	8.54	—	—	10 57	—	12.22	3.12	—	—	5.26	—	7.50	—	—	—
Woensel	—	* —	9.00	—	—	●	—	—	●	—	—	—	—	7.56	—	—	—
Eindhoven	6.46	*8.15	9 06	10.18	10 26	11.09	12.07	12 31	3.23	3.39	3.48	5.35	7 42	8.02	9,00	9.09	12.46

Eindhoven	§5.07	6.40	8 47	9.12	9.20	§9.48	10.48	§11.27	11 54	§1.57	§2.58	§3.08	4 19	6.10	7.00	8.47	8.55	§9.01
Woensel	—	—	8.53	—	—	—	—	—	—	●	—	—	●	—	—	—	—	—
Acht	—	6.50	9.00	—	—	9.59	—	—	—	2.10	—	—	4.32	—	7.10	—	—	S.
Best	—	6 58	9.09	—	—	10.13	11.02	—	—	2.19	—	—	4 40	6 23	7.18	—	—	9.23
Boxtel	5.30	7.11	9.22	9.32	9.40	10.26	11.15	11.47	12.14	2.31	3.17	3.28	4.52	6 34	7 30	9.07	9.14	9.35

Boxtel	§5.39	§—	7.26	9.36	10.08	11.20	11.57	§12.55	§2.54	§3.33	4.58	6.39	6.59	9.12	9.40
Oisterwijk	5.52	6.52	7.39	—	10.22	11.34	—	1.08	3.07	—	5.11	—	7.12	—	9.53
Tilburg	6.07	7.06	7.54	9.57	10.37	11 49	12.17	1.23	3.21	3.54	5.26	7.00	7.26	9 33	10.07

Tilburg	§5.28	§6.21	8.01	8.50	9.33	11.14	§1.35	1.58	§2.49	4.31	§6.28	6 53	7.54	8.14	11.48
Oisterwijk	5.43	6,35	8.16	9.06	—	11.29	1.50	2.14	3.04	4.46	6 43	—	8 10	—	12.03
Boxtel	5.54	—	8 27	9.17	9.54	11.40	2.02	2.26	3.15	4.58	6.54	7 13	8.22	8.34	12.15

Boxtel	§6.00	10.19	§1.07	§3.33	§6.59	§7.20	9.14	Gennep	§5.40	7.04	11.11	—	§1.10	§4.40	7.10
Liempde	●	10.26	1.14	3.40	7.06	—	●	Veghel	6.37	8.21	—	11.18	2.12	5.50	8.10
Schijndel	6.17	10.36	1 24	3.50	7.15	—	9.30	Eerde	6.45	8.30	—	—	2.20	5.58	8.18
Eerde	6 23	10.42	1.30	3.56	7.21	—	—	Schijndel	6.52	8.38	—	11.29	2.28	6.05	8.26
Veghel	6.32	10.51	1.40	4.07	7.28	—	9.42	Liempde	7.01	8.48	—	—	2.37	6.14	8.34
Gennep	7.43	12.05	2 54	5.17	—	8.02	10.36	Boxtel	7.08	8.55	11.52	11.41	2.44	6.21	8.41

† Loopt alleen Woensdag. ● Stopt op tijdig verzoek. * Loopt Maandag niet.
S Stopt voor opnemen en uitlaten van reizigers. § Loopen niet op Zon- en Feestdagen.

Gevraagd een nette

LOOPJONGEN

om verder opgeleid te worden in het vak. Persoonlijk aanmelden a.s. Dinsdagavond tusschen 6 en 8 uur bij ALBERT HEIJN, Stationstraat A 124, BOXTEL.

Credietvereeniging „DE HANZEBANK"
Centrale Bank, 's-Hertogenbosch
22 Bijbanken
76 Correspondentschappen
Geplaatst en volgestort kapitaal f 4.500.000

ALLE BANKZAKEN

Vraagt inlichtingen aan een onzer Kantoren te: BOXTEL, 's-HERTOGENBOSCH (Stationsweg 35), LIEMPDE. 52

SPOED SPOED

Wegens verhuizing nog 14 dagen GROOTE OPRUIMING van verschillende soorten nieuwe Rijwielen, nu aan spotprijzen:

Nieuwe Heerenrijwielen à f 45.—
Brennabor Rijwielen zwart f 65.— Brennabor Rijwielen luxe f 70.—

Zeer solide Engelsche Heeren- en Damesrijwielen, zwarte uitvoering f 70.—, luxe uitvoering f 75.—

Eerste klas Hollandsche Rijwielen, luxe uitvoering, merk B. & W. Meppel, van f 145.— voor f 105.—, het beste wat geleverd kan worden.

Een Tandem, 2e hands, (voor Heer en Dame) in prima staat, merk Dürkopp, f 75.—

Ook nog 2e hands Heeren- en Damesrijwielen aan opruimingsprijzen.

Rijwielhandel „De Kleine Winst"
M. SMITS, Boxtel (nabij Station)

Magazijn „St. Jozef"
L. DERKS - 's BOSCH
Hinthamerstraat 70 Telefoon 485
ONTVANGEN: nieuwe zendingen
Koffie- en Ontbijtserviezen
Waschstellen
tegen zeer verlaagde prijzen

Liefhebbers van Lezen,
abonneert U op de
LEESBIBLIOTHEEK
van de Maatschappij de Katholieke Illustratie
een complete Jaargang 12 boeken van de beste schrijvers voor den prijs van slechts f 4.— bij vooruitbetaling. Op te geven of te bestellen aan
H. DELMEE
St. Chrispijnstraat 24 - 's Bosch

Adverteeren doet Verkoopen

ZESDE JAARGANG No. 31. 24 Juni 1922

ONS KERKKLOKJE

R. K. WEEKBLAD VOOR DE PAROCHIES VAN BOXTEL, ESCH, GEMONDE, LIEMPDE, ST. MICHIELS-GESTEL, OLLAND, SCHIJNDEL, VUGHT, ENZ. ENZ

Dit blad verschijnt elken Zaterdag. Abonnementsprijs per 3 maanden fr. p. p. 80 ct. bij vooruitbetaling. Losse nummers 6 ct.
PRIJS DER ADVERTENTIËN:
Van 1–5 regels f 1.05 daarboven 20 ct. per regel gemeten van lijn tot lijn. Bij contract van 500 regels of meer wordt korting toegestaan.

REDACTIE:
PASTORIE „ST. PETRUS" TE BOXTEL.
ADMINISTRATIE:
RECHTERSTRAAT A 36 TE BOXTEL.

Alle Advertentiën worden uiterlijk Donderdag ingewacht bij de Administratie RECHTERSTRAAT A 36, BOXTEL, of aan de DRUKKERIJ BERGER, Stationsweg 15, 's-Bosch.
Alle andere stukken zende men aan het Redactie-adres Pastorie „St. Petrus", Boxtel.

De Tentoonstelling van den Boxtelschen Missie-Naaikring.

De eerste tentoonstelling van den ijvervollen Missie Naaikring zal op het Feest van den H. Petrus en Paulus aanst. worden geopend en Woensdagavond d.a.v. worden gesloten.

Het Bestuur heeft zich ingespannen om deze Tentoonstelling in elk opzicht vlot te doen slagen en mocht bij de voorbereiding spontane en belangelooze medewerking van velen ondervinden. Zonder die medewerking zou trouwens een dergelijke opzet niet te verwezenlijken zijn.

Het voornaamste doel van deze tentoonstelling is: te laten zien wat er in het afgeloopen jaar door onze werkende leden is gemaakt voor de missie, daartoe in staat gesteld door de bijdragen van onze vele contribueerende leden. Het Bestuur van den Naaikring hoopt, dat de bezoekers tevreden zullen zijn over den afgeleverden arbeid en dat nog menig ingezetene zich zal aangespoord gevoelen om als contribueerend of werkend lid aan dit mooie en practische missiewerk deel te nemen.

Dit is het voornaamste doel. Alle goederen worden van uit de tentoonstellingszaal direct naar de Missies gezonden en dan vangt nieuwe arbeid aan. Hoe sterker de Naaikring geldelijk gesteund wordt, hoe meer te verwerken stoffen zij zich kan aanschaffen. 't Is daarom te hopen, dat deze tentoonstelling een batig saldo zal opleveren, waarvoor aanstonds nieuw materiaal kan worden aangeschaft. Bij de organisatie der tentoonstelling en daaraan verbonden uitvoeringen wordt, op bescheiden wijze echter, gespeculeerd op de offervaardigheid der katholieken van Boxtel en omstreken. Wij zullen hun, na de Tentoonstelling rekening en verantwoording van de inkomsten en uitgaven geven en twijfelen er niet aan, of zooals elders zal ook hier de milddadigheid der katholieken voor de missie wederom schitterend blijken.

Wij drukken hier de agenda der Tentoonstelling af, en veroorloven ons, de lezers van binnen en buiten Boxtel, te wijzen op het mooie openluchtspel, dat op een prachtig plekje in den tuin der Procure van de Witte Paters zal worden opgevoerd. Een openluchtspel heeft Boxtel nog nooit gezien en ... 't is het *eerste Missie*-openluchtspel, dat in ons land wordt uitgevoerd.

Missie-Naaikring-Tentoonstelling te Boxtel, in De Kath. Vereeniging Burgakker, 29 Juni — 5 Juli.

De tentoonstelling wordt geopend op 't Feest van den H. Petrus en Paulus, om 12 uur door Mgr. A. Hermus, waarbij alleen genoodigden worden toegelaten. De tentoonstelling is voor belangstellenden te bezichtigen den 29 Juni van 1—8 uur; — 30 Juni van 3—8 uur; — 1 Juli van 3—8 uur; — 2 Juli van 12—8 uur; — 3 en 4 Juli van 3—8 uur; — en 5 Juli van 3—7 uur. — Op de tentoonstelling is gelegenheid om ververschingen te gebruiken. — Elken dag, ongeveer om 5 uur, zullen 20 gecostummeerde kinderen een Japanschen dans uitvoeren.

Op 29 Juni en 3 Juli en 9 Juli telkens om half zes zal in den lommerrijken tuin van de Procure der Witte Paters Burgakker, worden opgevoerd een treffend

Missie-openluchtspel

nl. Het Doopsel van Tomi, in drie bedrijven, welke telkens worden ingeleid door een proloogzegster en gevolgd door toepasselijke, keurige Reizangen, uit te voeren door vijftig engelen. — Prijzen der zitplaatsen f 1.10 en f 0.80, der staanplaatsen f 0.40. Kaarten uitsluitend verkrijgbaar bij den heer W. Prick, Rechterstraat, doch alleen na den middag, vanaf Zondag 25 Juni. — Deze uitvoeringen beginnen telkens precies om 5.30 uur, waarna de poorten worden gesloten.

Vrijdag 30 Juni, 8 uur, zal in het Patronaat een huishoudelijke vergadering plaats hebben voor de contribueerende werkende leden, waarop de jaarverslagen zullen worden uitgebracht en de ZeerEerw. Pater J. de Louw, Overste van de Procure der Witte Paters, een opwekkend woord zal spreken. — Zondag 2 Juli, 8 uur bijeenkomst in het Patronaat van contribueerende en werkende leden en (tegen entrée van f 0.25) voor belangstellenden, waarop een missievoordracht met lichtbeelden zal worden gehouden door den Z.Eerw. Pater J. van Uden, Overste der Procure te Utrecht.

Zondag 2 Juli, heeft de groote optocht plaats der H. Kindsheid van de beide Boxtelsche parochies, van 3 tot 6 uur.

Dinsdag 4 Juli, 8 uur, zal in den tuin der Procure der Witte Paters, Burgakker een

Openluchtmeeting

gehouden worden, waarop zal gesproken worden over Missieactie en de Liedertafel „St. Petrus" eenige liederen zal zingen. — Entrée f 0.25.

Woensdag 5 Juli, 7 uur, zal in het Patronaat de sluitingsvergadering der Tentoonstelling plaats hebben, waarbij de contribueerende en werkende leden en belangstellenden beleefd worden uitgenoodigd.

Mevr. F. v. Oerle-Berber, Pres.
Mej. J. Eras, Secr.
Mej. M v. d. Meerendonk, Penningm.
Mej. M. v. Uden, Magazijnm.
Willem Smulders Pr. Directeur.

—
ink-
.us. 3.
der H.
(*Groen*)
Joannes en
.annes.
(*Rood*)
.s van Joannes de
entre). 2. O. L. Vr.
vervolging of vóór den
(*wit*)
.*ag 28*. H. Leo. (*Sacerdo-*
H. Joannes. 3. Vigilie van
.s en Paulus; laatste evangelie
. de vigilie. (*Wit*)
Donderdag 29., H.H. Petrus en Pus (*Nunc*). Pref. der Apostelen, onder het octaaf. (*Rood*)
Vrijdag 30. Gedachtenis van den H. Paulus (*Scio*). 2. Petrus. 3 Joannes. (*Rood*)
Zaterdag 1 Juli. Feest van het H. Bloed Onzes Heeren (*Redemisti*). 2. H. Joannes Pref. van het H, Kruis. (*Rooa*)

'n Onding.

Neutraliteit is 'n onding! „Neutraal" bestaat niet op gebied van „lectuur!" „Wie niet voor Mij is, is tegen Mij".. Wij, Roomsch-Katholieken en nog 'n hoogere mate onze Roomsche kinderen, hebben anderen kost noodig voor 't zieleleven en de geestesontwikkeling dan het water-en-melk-papje van neutraliteit. Wat een Vlaamsch priester schreef over dat wraakroepende onrecht: den kinderen op school „onafhankelijke zedenleer" te bieden, dat mogen wij gerust toepassen op de onverantwoordelijke eigenzinnigheid van vele ouders — ja vele! — die altijd nog maar voor hun kinderen niet anders dan „neutrale" kost weten op te disschen, ook niet 't minst in den vorm van z.g. neutrale kranten: „Arme, verdoolde schaapkens van de kudde van den Goeden Herder! Arme kleinen, wier christenzieltjes onbewust naar het woord der waarheid snakken! Op hen mogen wij wel de woorden van Jeremias toepassen: „de kleinen hebben brood gevraagd en niemand was er om het voor hen te breken. Ze baden hun vader en moeder om brood en tegen den tekst van het Evangelie in kregen ze.... een steen! Met de fletse of zelfs vergiftigde pasteitjes, welke nu de vijanden van den godsdienst hun toeduwen, kunnen ze hun honger niet stillen, maar met het kruimig brood der waarheid alleen. Onze christelijke liefde teekent protest aan tegen het verderfelijk „Ersatzgoedje", dat aan die gedoopte kinderen, aan die kinderen Gods, wordt voorgezet: de moraal zonder God is ook voor deze zielen lang niet goed genoeg, ja, zelfs schadelijk....

Is de toepassing van deze woorden niet te erg op gezinnen, waarin neutrale bladen „huisvrienden" zijn? Neen!.... „Zeg mij, wat gij leest, en ik zal u zeggen wie gij zijt!"....

Juist de krant, de „vriend van den huize", bewerkt ongemerkt maar zeker „den geest" in 't gezin. De goede dagbladpers oefent een Apostolaat uit; de verkeerde — en dat is de „neutrale" evenzeer — verpest de huiselijke atmosfeer. Charles Boissevain sprak van de „zielzorg der journalistiek"? — Dr. Kuyper aarzelde niet te zeggen: „De Kerk is monumentaal, de school is machtig, maar zoolang ook de Pers door ons niet in den dienst van Christus is gesteld, gaapt er een schuldige leemte."

De pers, die onze zinnen „bewerkt" moet dus zijn: de pers, die staat „in den dienst van Christus" Elke andere pers werkt tegen Christus: „wie niet vóór Mij is, is tegen Mij!"....

„Zeg mij wat gij leest en ik zal u zeggen wie gij zijt" — dit slaat vooral op de gezinnen, die zich dagelijks laten beïnvloeden door de — ik spreek niet van slechte, maar — „neutrale" pers.

(Volksadel).

ONZUIVERE HUID
puistjes, pukkels, roode of schilferige plekjes van 't gelaat,
Wasch U met DUROLZEEP
Verkrijgbaar bij alle drogisten

DE GROOTE ZOMER-UITVERKOOP
bij MÖLLER & SCHREUDER
BEGINT ZATERDAG 24 JUNI
De groote voordeelen welke voor U aan dezen GROOTEN UITVERKOOP verbonden zijn, springt dadelijk in het oog, bij een overzicht onzer etalages, waar wij onze toch reeds voordeelige prijzen tot het uiterste verlaagd hebben, en onzen naam als GOEDKOOP en BEST VERKOOPHUIS handhaven.

Transporten Ned. R. K. Huisvestings-Comite.

Het Centraal Bureau van het R. K. Huisvestings-Comité deelt ons de volgende data mee van aankomende en vertrekkende transporten:

27 Juni aankomst van Duitschland (Ruhrgebied).

30 Juni vertrek naar Trier en Breslau.

15 Juli aankomst van Weenen en München.

18 Juli vertrek naar Weenen en München.

25 Juli aankomst van Boedapest.

31 Juli vertrek naar Boedapest.

Met deze transporten bestaat gelegenheid Liebesgaven mede te geven, mits deze 8 dagen vóór genoemde data franco worden toegezonden aan het Centraal magazijn Zuid-Willemsvaart 257.

Gedurende de maand Augustus zullen geen transporten aankomen of vertrekken.

Pakketten van speciale adressen voorzien, worden met den kindertrein medegenomen. De pakketten worden franco geleverd aan het R. K. Huisvestings-comité Z. Willemsvaart 163, Den Bosch. De vergoeding hiervoor bedraagt: voor pakketten 1—50 K.G. f 0.50, van 50—100 K.G. f 1.00, van 100—500 K.G. f 5.00.

De Moordenaar.

Een aardige ontmoeting was 't ongetwijfeld, en ik mag dus niet in gebreken blijven, ze mijnen lezers te verhalen. Als inleiding tot hetgeen volgen gaat, moet ik beginnen met de verklaring, dat er misschien geen grooter huisrat bestaat dan ik; dat ik voor geen keizerrijk bereid zou wezen, om in eene omnibus plaats te nemen.

Kwaad steekt daar heelemaal niet in, geloof ik. Alle groote mannen hebben hunne stokpaardjes: eenigen hebben een heiligen afschuw van spinnen, anderen bewonderen ze en eten ze op. Wat mij betreft, ik heb een hekel aan reizen en trekken en houd me aan het „Oost, West, thuis best."

FEUILLETON

SILVIO.

Een historische novelle uit de dagen van Mentana.

No. 32.

„Gij verbiedt mij?" spotte Morigno, „zijt gij vergeten dat ik uw voogd ben en nog drie jaar lang u te verbieden heb? En kent gij de rechten, die ik op uw persoon heb, wanneer gij mij gehoorzaamheid weigert? Ik kan u als een landloopster in een verbeterhuis laten opsluiten, waar gij onder een tucht wordt geplaatst, die met de zweep wordt gehandhaafd. Ja nog meer, ik kan persoonlijk geweld uitoefenen. Ik kan u kastijden, wanneer gij mij niet gehoorzaamt. En wees verzekerd dat ik er de man toe ben."

„Welk een pretentie!" dus klonk op eens een zachte fijne stem, die aller oogen op het mannetje trok, dat in de kamer getreden was. Het was de advocaat Mureto, die eindelijk gemeend had dat het tijd was om tusschen beide te treden. Daar stond hij met zijn bezemachtige haren, zijn vergeeld gelaat en zijne groote blauwe brilleglazen. Op zijne wangen dicht onder zijne oogen verschenen twee kleine roode vlekken, een bewijs dat zelfs het gemoed van den onverschilligen jurist geschokt geworden was. Dit werd ook aangetoond door de bijzondere beweeglijkheid van zijn neus, die in alle richtingen draaide. Onder den arm droeg hij een oude portefeuille, waaruit de uiteinden van eenige papieren te voorschijn kwamen. Achter hem nog in den ingang der deur staande, verscheen het ontstelde gelaat van den directeur Vito, die een half hoofd grooter geworden scheen, want hij had zich uit zijne gewoonlijk ietwat gebogen houding hoog opgeheven.

De beide dames was een steen van het hart gevallen, toen zij de stem des advocaats hoorden. Lucia was zeer beangst geworden bij de brutale bedreigingen haars woedenden voogds. Deze had het binnentreden der beide mannen niet bemerkt, daar hij met den rug naar de deur stond. Hij keerde zich dus om en wierp den ongeroepen spreker een toornigen blik toe.

„Wie zijt gij?" vroeg hij barsch.

„Ik ben slechts de advocaat Mureto, om Uwe Genade te dienen," antwoordde de advocaat en scheen uit louter bescheidenheid geheel ineen te krimpen, zoodat Lucia reeds begon te vreezen, dat deze zoo gemakkelijk vrees in te boezemen hulp van zeer twijfelachtige waarde zou zijn.

„En met welk recht, mijnheer de advocaat," vervolgde de graaf, „veroorlooft gij u, u te mengen in mijne aangelegenheden?"

„Uwe aangelegenheden?" vroeg de advokaat en scheen daarbij ietwat grooter te worden. „Wanneer gij achtenswaardige personen met de zweep en het verbeterhuis dreigt, zijn dat dan uwe aangelegenheden?"

„Uw stand moest u verplichten deze dame, die zich tegen haar voogd verzet, begrijpelijk te maken dat zij onbehoorlijk handelt."

„Breng die praatjes elders, waar men er naar luisteren wil," antwoordde de advocaat op scherpen toon; „men kan een tienjarig kind met de roede dreigen, wanneer het een inktvlek op zijn schrijfboek heeft gemaakt, maar niet een jonge dame, die zoo even het verzoek van haar voogd om hare hand voor diens liederlijken zoon heeft afgewezen. Wanneer gij de zweep wilt gebruiken, neem daartoe dan den rug van uw zoon. Dat is er een waardig object voor."

„Waartoe zooveel woorden!" riep de graaf op wien het sarcasme van den advocaat de uitwerking had van een koud stortbad. Tot iederen prijs zocht hij aan het gesprek een einde te maken. „Ik vraag u," zeide hij, „voor de laatste maal, gravin, of gij mij volgen wilt of niet?"

Lucia wilde antwoorden, maar de advocaat legde haar door een snelle beweging met de hand het stilzwijgen op.

„De gravin zal zeker niet verzuimen uw huis op te zoeken, zoodra zij lust gevoelt om naar het verbeterhuis te gaan, waarop gij de goedheid hadt haar het vooruitzicht te openen. Wat de verantwoording omtrent het beheer van haar vermogen betreft, ik zal de eer hebben, zoodra de gravin met den markies di Borgo in het huwelijk getreden is, daarover met u te spreken."

„Goed," antwoordde de graaf met gemaakte trotschheid, „binnen weinige uren zal ik met gendarmes terugkomen om mijn pupil in ontvangst te nemen."

Met deze woorden wendde de graaf zich naar de deur.

„Doe dat," riep de advocaat hem met luider stem na, „ik zal inmiddels een bevel van gevangenneming aanvragen."

De graaf schrok, als door een slang gebeten, op. „Hoe bedoelt gij dat?" vroeg hij, zich naar den advocaat wendende.

Deze bracht met het onverschilligste gelaat der wereld een ongehoorde hoeveelheid snuif naar zijn neus. „Hoe ik dat bedoel?" vroeg hij den in de deur staande graaf, en snoof inmiddels de snuif op. Dan bemerkte hij op een hoogst ontevreden toon, die de omstanders bijna tot een schaterlach dwong: „daar ben ik weder zoo onhandig geweest om op mijn pas gewaschen en goed gestreken hemd snuif te laten vallen." En met groote behendigheid stiet hij met zijn wijsvinger eenige korrels van zijn jabot. „Hoe ik dat bedoel?" herhaalde hij langzaam op ieder woord drukkende en zijn blauwen bril boven de oogen schuivende, om zijne stekende blikken op den graaf te kunnen werpen. „Dat bedoel ik juist zooals ik het gezegd heb. Zorgt gij vóor de gendarmes, ik zal zorgen voor het bevel van gevangenneming, dat de gendarmes noodig hebben."

„Voor wien wilt gij dat bevel dan aanvragen?" vroeg de graaf nog immer met trotschheid, maar toch met een stem, die zijne ontroering niet geheel verborg. De advocaat bemerkte deze hoewel geringe verandering van zijne stem en meende nu met zwaarder geschut te moeten gaan werken. „Wanneer men," zeide hij, zich tot zijne grootste hoogte verheffend, „in zijn huis lieden ontvangt, die met de roovers van den openbaren weg broederlijk omgaan, en nachtelijke revolutionaire strooptochten besturen, vind ik de

Op een avond der vorige maand rookte ik in het hoekje van den haard, mijn lekker warme pantoffels zegenend, met ingetogenheid mijne oude pijp; in de krant volgde ik daarbij met groote belangstelling de bijzonderheden over „de vrouw zonder hoofd," het arme schepsel, wier lijk zonder hoofd ergens gevonden was.

Sidonia, mijne huishoudster kwam plotseling binnen en overhandigde mij een telegram. Van mijn vriend Salabran was het en het luidde aldus: „Kom morgen voorbij Saint-Nazaire, op weg naar Vera-Cruz. Zult me op middaguur aan boord der „Waterproof" aantreffen. Handdruk." Er zijn toch rare Apostelen, dacht ik. Die Salabran kan, rustig bij de haard zittend, zijn pijpje rooken, een kaartje leggen, en verkiest boven dat alles zeeziekte en gevaar voor schipbreuk. Rare apostelen! Maar hij moet het zelf weten.

***

's Anderen daags op klokslag van twaalf beklom ik „de Waterproof," om mijn vriend Salabran op te zoeken.

In een der gangen komend, vergeet ik te bukken, en boem! met mijn hoofd stoot ik zóó geweldig tegeen een balk, dat ik bewusteloos neerval, zoolang ik ben.

Hoe lang heb ik daar gelegen? Ik zou het niet kunnen zeggen. Doch ik kwam eerst tot bezinning, toen het signaal voor de afvaart zich deed hooren. Ik was half rechtop gekropen, met inspanning van alle krachten. Ik zat op mijn... u weet wel, als vernietigd, op die plank vastgenageld door eene wezenloosheid, waarvoor geen naam te vinden is in geen taal ter wereld, om met Bossuet te spreken. In mijne ooren suisde het: roe... roe... roe! roe... roe... roe...!!

Desondanks vernam ik de trillingen van de schroef, het knarsen der kettingen over het windas.

Genadige goedheid! plotseling ging mij een licht op: „de Waterproof" lichtte de ankers met mij aan boord!

Ik ging op weg naar Vera-Cruz, ik huisrat! Wat misselijke grap! Zeeziekte, schipbreuk, de gele koorts waren mijn voorland.

Met de grootste moeite, mij voortslepend als een ellendige slak, en twintig maal denzelfden weg volgend in den doolhof van deze drijvende stad, was ik na lang tobben gelukkig genoeg, om het dek te bereiken. Toen ik daar aankwam, was de landingsplaats nauwelijks meer zichtbaar; de menschen op de kade leken een hoop mieren; „de Waterproof" versneed de geregeld haar gang en weldra verdween het vaste land geheel.

Met glazige oogen zag ik rond, terwijl mijne maag reeds op onrustbarende wijze begon te werken.

Men klopte mij op den schouder, en toen ik omkeek, stond ik tegenover een soort van wandelenden tabakspot, overal met goudgalon bedekt, die naast zich had een heer, geheel in zwart laken gekleed en veel gelijkend op den klerk van een deurwaarder.

De tabakspot vroeg me: „Met uw welnemen, mijnheer, wie is u?'

„Cou..... Coupard.....", stotterde ik.

„Mag ik uw passagebiljet even zien?'

„Helaas, mijnheeer, ik ben een rampzalige! geheel tegen mijn wil en bedoeling ben ik een uwer passagiers. Het ongeluk heeft gewild....."

„'t Spijt me, mijnheer! Doch het reglement is het reglement; op onwettige wijze bevindt gij u aan boord; ik ben gedwongen u in hechtenis te nemen."

Ik beriep mij op Salabran. Nieuw ongeluk! Salabran had de boot gemist, of wel, hij had zich om een andere reden niet ingescheept. Bij den gezagvoerder was hij onbekend.

Ik betuigde, dat ik niets liever wenschte dan zoo spoedig mogelijk aan land gezet te worden, doch men lachte mij uit en de kapitein sprak: „Genoeg van dit alles, volg me!'

„U lacht er mee!"

„Om den dood niet!"

En hij bewees het me. Twee stevige knapen pakten me bij den kraag en wierpen me ondanks mijn tegensparteren in het ruim, waar ze mij opsloten!

O, mijn lekker vuurtje! O Sidonia-! O mijne oude pijp! O mijne warme pantoffels!

***

Misschien vraagt gij: „Waarom boodt gij niet aan, om den overtocht te betalen? Maar wie draagt altoos briefjes van duizend francs bij zich?

Ik had enkel vijf francs in mijn vestzak, geen rooden duit meer. Wat bittere gedachten kwamen in mij op, daar in het duister te midden van verf- en teerpotten, bevochten door de zeeziekte, met rollen kabeltouw tot bed en ratten als eenige bezoeksters!

Tegen het vallen van den avond werd ik verlost en voorgesteld aan den deurwaardersklerk.

„Deze heer staat voor uwe passage in,' sprak de kapitein; „gij moogt hem wel dankbaar wezen."

„Deze heer?' vroeg ik.

„Ja, mijnheer Filard," antwoordde de man in het zwarte pak, met eene beleefde buiging.

„O, mijnheer Filard, hoe kan ik u genoeg dankbaar wezen!"

Ik knapte mij een weinig in een der kajuiten op en ging daarna tot mijn redder, om hem opnieuw te bedanken. Voortdurend bleef hij aan mijne zijde: we werden onafscheidelijke vrienden.

Een rare vent, die Filard! Hij sprak over niets anders dan over de vrouw zonder hoofd.

„Een ellendig schepsel," sprak hij op vertrouwelijken toon, „en die niets anders dan haar verdiende loon gekregen heeft. Zoo ik in de plaats van den moordenaar geweest was, ik zou evenals hij gedaan hebben.

„En gij?'

„Ik? Och, ik ben zacht als een lammetje en ik houd bovenal van mijne rust."

Eene andere maal, mij tot in de ziel lezend, zeide hij: „Men weet nu zeker, dat de moordenaar zich op een der pakbooten verscholen heeft. Maar de politie houdt een oogje in 't zeil."

En dan zag hij me opnieuw scherp aan.

Die man had altijd hetzelfde onderwerp. Van 's morgens tot 's avonds was het altoos over de vrouw zonder hoofd. Had ik niet zooveel redenen gehad, om hem dankbaar te wezen, ik zou hem reeds honderd keeren toegeroepen hebben: „Loop naar de pomp met je vrouw zonder hoofd."

***

Midden op zee kwamen we eene stoomboot tegen, op weg naar St. Nazaire, die mij en Filard — hij had gezworen, mij niet te verlaten! — wel wilde opnemen. Hij betaalde de reis voor ons beiden. Zonder ongeval kwamen we te St. Nazaire aan.

„Beste Filard," sprak ik, toen we aan land kwamen, „eindelijk zal ik gelegenheid hebben u".....

„Neen, ik moet u dankbaar wezen, beste Coupard," sprak hij. „Want door u zal de inspecteur der veiligheids-politie Zephyrinus Filard, deze uw dienaar, morgen het genoegen hebben duizend daalders als premie te ontvangen...."

„Een premie? vroeg ik verbaasd.

Toen, met een knipoogje, vervolgde hij: „Jou grappenmaker, kom, beken nu maar, dat jij 't bent."

„Ik? Wie ik? Wat ik?"

„De moordenaar van de vrouw zonder hoofd, voor den drommel!"

„Wat zeg je? Filard, wordt je krankzinnig?"

Zonder zich te verwaardigen mij verder te woord te staan, greep hij me aan en leverde mij uit aan een der dienstdoende gendarmen, hem toevoegend:

„Zeg, vriend, help me een handje!"

Toen de gendarm mij herkende, zette hij een paar oogen op zoo groot als een koetspoort; een goedig lachje speelde om zijn breeden mond.

„Zijt gij 't, mijnheer Coupard? Gij hebt er eer van, hoor! De heele politie is voor u in de weer; men meende, dat u vermoord was; op het oogenblik is men bezig met het kanaal af te dreggen, om uw lijk te zoeken."

De inspecteur Filard was spoorloos verdwenen.

Maar een knappe jongen, die Coupard nog ooit op eene pakketboot krijgt!

(Naar het Fransch van Maxime Andoin). St. B.

KERKBERICHTEN.

Geldend voor alle Parochies.

Donderdag 29 Juni, feestdag van de H. H. Apostelen Petrus en Paulus te vieren als den Zondag.

Parochie van St. Petrus te Boxtel

ZONDAG 25 en DONDERDAG 29 Juni de H. Missen om 6, 8 en 10 uur. Na de Hoogmis vergadering van de zelatricen van den bo van het H. Hart.

Na den middag om 3 uur Lof en Rozenhoedje, om 4 H. Familie. Na het Lof vergade van de Thesauriers en Zelatr van de Kindsheid in het Liefdel Donderdag om 3 uur het Lo Rozenhoedje, om 4 uur vergade voor de leden der Derde O Woensdag, Vigilie van Petrus Paulus zal des namiddags geleg heid zijn te biechten van 5—7 u

Op Zondag 2 Juli feestdag v O. L. Vrouw Visitatie, vollen afl te verdienen voor de werkende honoraire leden van de vereenig der H. Elisabeth.

Gedurende eenige weken zul op de werkdagen de H. Missen schieden om 6 en 7 uur, half 8 half 9.

Vrijdag Lof om half 8 lied 66 en op de andere dagen om h 8 Rozenkrans.

MAANDAG 6 uur lez. H. M Mej. Anna Cath. v. Leeuwen li Processie Ackendoven, 7 uur le jgt. den heer Wilhelmus de Visse half 8 lez. jgt. Mej Maria v. B laard-Jongmans, half 9 gez. m Mej. Anna Catha v. Leeuwen.

DINSDAG 6 uur gef. gez. jgt. H. Missen Joannes Deppen, 7 u lez. H. Mis lev. leden lev. Roze krans, half 8 lez. jgt. Eduard Kugle half 9 gez. mst. Marinus van Er half 10 gez Huw. Mis.

WOENSDAG 6 uur gef. gez. en H. Missen Maria Cath. Depp Kouwenberg; 7 uur lez. jgt. Evera dus Leermakers; half 8 lez. Ms Elisabeth van Erp-van Rooij; ha 9 gez jgt. Petrus A. M. van Klee

VRIJDAG 6 uur gez. jgt. Martin van Zeeland; 7 uur lez. jgt. Le nardus van Oers; half 8 lez. H. M ter Eere van het H. Hart van Jez leden en weldoenders der Cong gatie; half 9 gef. gez. jgt. en Missen Den Heer Jacobus Carol v. d. Linden.

ZATERDAG 6 uur gez. jgt. I tronella van Zeeland-Habrake 7 uur lez. Mst. Martinus van Oe half 8 lez. jgt. Huberdina v. d. V den-van Rumund; half 9 gez. dien Bijz. Intentie.

Gedoopt: Theodorus, zoon van Johannes Daniels v. d. Dungen; Johanna, dochter van Antoon v. d. Boogaard-Roovers; Adrianus, zoon van Johannes Hobbelen-Snoeren.

Getrouwd: Karel van Rooij-van Eindhoven; Marinus v. Gemert-v. d. Langenberg; Henricus Versantfoort-Timmermans.

Overleden: 2 kinderen Arnold van Kempen.

KATECHISMUS

9e Lesweek.

1e Leerjaar: Vr. 14. Er is maar één God. Vr. 15. De Vier punten.

2e Leerjaar: Vr. 42, 43, Jezus Christus, de Verlosser.

3e Leerjaar: Vr. 44 tot en met 50. De Verlosser. De Engel des Heeren.

4e Leerjaar: Vr. 107 tot en 111. Schietgebeden. Veertien Staties van den Kruisweg.

5e Leerjaar: Vr. 119 tot en met 128. Bijzondere dagen uit den Paaschkring. Akte van Hoop en Glorievolle Geheimen.

6e, 7e, 8e en 9e Leerjaar: Vr. 119 tot en met 128. Duur van en Feesten uit den Paaschtijd. Koningin des Hemels. Akte van Hoop. Vijftien Geheimen.

—

Parochie van 't H. Hart van Jezus te Boxtel.

ZONDAG: H. Diensten om 7 en ' onderrichting om 10½ uur

DINSDAG 7 uur lez. mndst Maria Vugts.

WOENSDAG 7 uur lez. mndst. Wilhelmus Korsten.

DONDERDAG feestdag van de H. Apostelen Petrus en Paulus te vieren als Zondag, om half tien z. mis Wilhelmus van Lieshout te St. Michiels-Gestel overleden.

VRIJDAG 7 uur lez. j. Joanna Maria van Kempen.

ZATERDAG 7 uur lez. jgt. Francina van Kempen.

Gedoopt: Maria Martina d. van Gijsbertus Verhagen-van Dijk.

—

Parochie van St. Jans Onthoofding te Liempde.

ZONDAG 7 uur l. M. tot welzijn der par., 10 uur z. mdst. Theod. v. d. Meerakker, 3 uur lof, daarna vergadering van de zelatricen der H. Kindsheid bij de Eerw. Zusters, geen Congreg.

MAANDAG 7 uur z. mdst. Weled. Heer C. Goossens.

DINSDAG 7 uur z. j. Antonius v. Mensvoort, om 7½ z. j. Maria Theod. v. de Laar.

WOENSDAG 7 uur z. j. Adr. v. d. Biggelaar, om 7½ z. m. Cath. Pijnenburg † weld. der armen.

DONDERDAG feestdag St. Petrus en Paulus, te vieren als Zondag, de H. Missen om 6, 8 en 10 uur. Missie-dag en Kindsheids-feest. 6 uur l. j. Laurentius v. d. Meerakker, 8 uur l. M. † leden der H. Kindsheid, 10 uur z. M. welz. der par.

VRIJDAG 7 uur z. mdst. Cath. Pijnenburg, om 7½ z. j. Joh. Adr. v. d. Biggelaar.

ZATERDAG 7 uur l. j. Petrus v. d. Dungen.

Zondag 10 uur z. j. Maria van Eyndhoven.

30 Cath Pijnenburg en Willem Roestenburg † Liempde, Bernardus Wijnants † Knegsel.

Gedoopt: Wilhelmina Lucia en Josephina Corn. drs. van Josephus Hendriks Schellekens, Adrianus Maria z. van Petrus Scheutjes-v. Mensvoort.

Gehuwd: Adr. M. Bekkers en Mechlina Smulders, Johannes P. de Laat en Wilhelmina van Oirschot, Wilhelmus Jos. Pijnenburg en Joh. M. v. d. Boer.

—

Copie voor Kerkberichten Olland niet op tijd ontvangen.

—

Parochie van Sint Petrus te Vught.

ZONDAG. Nam. 3 uur Lof, half 4 H. Familie.

MAANDAG 7 uur gez. jg. Bast. v. d. Bruggen, 7¾ gef. gel. jg. Johanna v. Liempt, half 9 gef. gez. jg. J. M. Halfkan.

DINSDAG 7 uur gez. jg. Alb. v. d. Aker, 7¾ gef gel. jg. H. v. Liempt, half 9 gef. gez. jg. echtg. J. M. Halfkan.

WOENSDAG 7 uur gez. jg. H. Vorstenbosch, 7¾ gef. gel. jg. echtg. H. v. Liempt, half 9 gef. gez. jg. Joanna M. Halfkan.

DONDERDAG. Feestdag van de Apostelen Petrus en Paulus en Patroonfeest van de Parochie te vieren als Zondag. Nam. 3 uur Lof. Onder het Lof worden de rozen gewijd.

VRIJDAG 7 uur gez. mdst. mevr.

Exs

VK.

Exsel.

ZATER

Gedoo

van den Lang

Parochie van den te Gemo

3de Zondag na Pin.

Na den middag half 3

ZONDAG half tien z.

Johanna Maria van Dijk.

MAANDAG 7 uur z. j Jan Cors

Op den feestdag van Petrus en Paulus is de hoogmis voor de leden van de Kindsheid. Nam. is de plechtige Optocht der Kindsheid voor en na het Lof. De pachters der plaatsen worden beleefd verzocht deze onder het Lof voor de kinderen vrij te laten.

Vrijdag 7 uur Lof tot sluiting der Junimaand met Te Deum. Na het Lof gewone maandelijksche recollectie.

Huw. Arnoldus Kleingeld en Adriana v. Bokhoven III. — Petrus H. A. Samuels en Helena Schapendonk II. — Joannes J. Fr. Janssen en Maria M. Olieslagers I.

Gedoopt. Antonius W. M. z. v. Antonius J. v. d. Dungen en Wilhelmina M. P. Viguurs. — Adrianus J. M. z. v. Arnoldus Dankers en Wilhelmina Timmermans. — Gertruda J. J. M. d. v. Fredericus Daams en Maria G. Diel.

Voor de arme Oostenrijksche Priesters.

Van N. N. f 0.15

—

Missie-Actie.

Ter eere van het H. Hart van N. N. f 2 50

—

Missie-comité Liempde.

Vorige opgave	f	1881.89
Van N. N. Indische missie	„	5.—
Kerk-bus	„	15.—

—

Voor de Missie Esch.

Missiebusje G. v. B. f 5.—

KERKNIEUWS.

Z. D. H. de Bisschop van Den Bosch heeft benoemd tot deken en pastoor te Eindhoven (H. Catharina), den ZeerEerw. Zeergel. Heer dr. J. M. M. Maas en tot pastoor te Aarle-Rixtel den WelEerw. Heer J. M. J. Koenen, die kapelaan was te Eindhoven (H. Catharina).

R. K. Kiesvereeniging te Boxtel.

Ten einde voor de leden der R. K. Kiesvereeniging te Boxtel op te treden, zijn door het Bestuur uitgenoodigd de leden van de Tweede kamer der Staten-Generaal de heeren Mr. Dr. A. van Rijckenvorsel en J. van Rijzewijk, beiden candidaten nummer 1 en 2 van de lijst in den Rijkskieskring Tilburg.

Van den heer van Rijckevorsel is bericht ontvangen terwijl de heer van Rijzewijk nog geen antwoord heeft gezonden. De heer van Rijckevorsel zal vermoedelijk Maandag 3 Juli in de R. K. Kiesvereeniging eene rede houden. Nadere bijzonderheden zullen alsnog worden medegedeeld.

BERICHTEN.

BOXTEL.

Dezer dagen slaagden op schitterende wijze voor het Hanzediploma de volgende candidaten: Wa. Heeren, Jo de Jong, Cs. van Geel, Cs. van der Meyden, W. v. d. Nostrum, P. Smits,

Terwijl wij de geslaagden van harte gelukwenschen met het verkregen diploma, brengen wij met dezen ook oprechte hulde aan de leeraren, die de geslaagden tot het examen hebben voorbereid.

Agenda der R. K. Vereenigingen te Boxtel.

Zondag. Vergadering Werkm.-bond 11.30 v.m.

Spaarkas en Kolenbond.

Maandag. Verg. St. Raphaël zaal B half 8 n.m.

Missie naaikring zaal D en C

Dinsdag. Zaal D en C missie naaikring.

Woensdag. Zaal D en C missie naaikring.

---

vraag naar hem, die gevangen genomen moet worden, hoogst curieus, mijn waarde, ja wat meer is, ik vind die naïf."

Bij deze geheel onverwachte onthulling scheen het den graaf, als begon plotseling alles voor zijne oogen te draaien en hij greep onwillekeurig naar de deur om niet neder te zinken. Mureto, die de verpletterende uitwerking zijner woorden gadesloeg, ging langzaam stap voor stap naar den graaf, op wien hij voortdurend zijn doordringend oog hield gericht, en legde hem vertrouwelijk de hand op den schouder. De graaf sidderde bij deze aanraking, die hij moest dulden, want de slag had zijne energie zoozeer verlamd dat hij in de physische onmogelijkheid verkeerde, om aan de hand des advocaats te ontkomen.

„En wanneer ik toch op de consulta ben," vervolgde Mureto, en haalde tegelijk een gezegeld papier uit zijne portefeuille, „dan kan ik nog iets anders in ééne moeite doen. Ik kan dan tevens de aanklacht van een moordaanslag, die ik in den naam van den markies di Borgo tegen uw zoon inbreng, aan haar adres laten komen. Hebt gij mij verstaan?"

„Neen," stamelde de graaf geheel verpletterd, „ik versta geen woord van al wat gij mijij zegt."

„De krijgsraad, naar welken de zaak zal verwezen worden, zal u dit alles duidelijk maken. Natuurlijk blijft de aanklacht wegens de bekende schurkenstreek van uw zoon tegen uwe pupil voorbehouden. Een zeer fraaie rechtsquaestie, mijnheer de graaf! Wij hebben ons door vergelijking van geschriften de overtuiging verschaft, dat het briefje, hetwelk uwe pupil aan de spoede eener stervende vrouw riep, door uw zoon geschreven is, en het is ons gelukt te ontdekken, dat het zoo gemeene avontuur het gevolg was van een weddenschap tusschen uw zoon en zijne even schurkachtige kameraden. Wanneer gij dus uw zoon herwaarts hebt gezonden om zich schoon te wasschen, is deze manoeuvre geheel mislukt."

„Ik heb mijn zoon niet herwaarts gezonden," antwoordde de graaf.

„Hij is echter hier geweest," sprak Lucia, „en verklaarde door u gezonden te zijn."

„Dat is een leugen," beweerde de graaf.

„Dat is wel mogelijk, signora," bevestigde de advocaat zich tot Lucia wendende, „naar hetgeen wij gehoord en bijgewoond hebben, kan het geen verwondering baren dat de eene Morigno den andere van leugentaal beschuldigt. Men weet waarlijk niet wie van beiden men nu gelooven moet."

„Mijnheer," sprak de graaf woedend, „ik heb reeds te lang naar u geluisterd en gij hebt reeds te veel gezegd, dan dat de aarde langer ons beiden zou kunnen dragen.

„Bedenk u zesmaal, eer gij mij laat vermoeden, dat ik voor uwe wraak te vreezen heb, en wacht thans nog een oogenblik, ik ben dadelijk gereed? Gij begrijpt dat aan de bevoegde overheden een getrouw verslag zal gegeven worden van het gebeurde tusschen u en de gravin van af het oogenblik, waarop uw zoon haar beleedigde tot den stond, waarop gij haar met het verbeterhuis en de zweep dreigdet en ik geloof dat als men deze dingen vernemt, men uwe woning niet als zeer geschikt voor de gravin Polleno beschouwen zal. Thans kunt gij gaan en uwe gendarmes halen.

Zonder een syllabe te antwoorden, verliet de graaf de kamer. De advocaat bleef aan de deur staan, tot de graaf in de voorkamer aangekomen was. „Nog een kleinigheid," riep hij hem na, toen hij deze verlaten wilde, „ik heb in deze portefeuille voor 15000 scudi wissels op u, welke gepresenteerd zullen worden op den eigen dag waarop gij den eersten stap doet om uwe pupil weder in uwe macht te krijgen. Zorg dus spoedig het geld disponibel te hebben, want al zoudt gij tegen alle verwachting eene criminneele vervolging ontgaan, dan zoudt gij te zekerder vallen in de handen van mijn client Silvio di Borgo, die met genoegen de kosten van gijzeling zal betalen tot op den dag, waarop hij met uwe pupil zal gehuwd zijn..... Zoo," zeide de advocaat, de deur sluitend en naar de dames terugkeerend, „hij kan het er mede doen." Dit zeggende wees hij met den rechterduim over den schouder in de richting, waarin de graaf verdwenen was.

De directeur snelde met uitgestrekte armen op den advocaat toe, greep zijne beide handen en schudde die met warmte. „Gij kunt dezen dag onder uwe goede rekenen," zeide hij, „gij hebt hem verpletterd, dezen schurk, zoodat hij als een knaap voor u stond en siddierde."

Ook Lucia naderde den advocaat om hem haar dank uit te spreken. Maar zij kon slechts eenige woorden uitbrengen; op de verschrikkelijke opgewondenheid, welke het geheele tooneel bij haar had opgewekt, volgde een even groote afmatting. Zij wankelde en de markiezin moest de armen uitstrekken om haar op te vangen.

„Het zal noodig zijn, mevrouw", sprak de directeur, „dat de gravin eenige uren rust neemt."

„Laat in alle gevallen," voegde de advocaat er bij, „aan de achterzijde van uwe villa een rijtuig in gereedheid houden, opdat de gravin gelegenheid hebbe om te vluchten, wanneer de graaf wanzinnig genoeg zou zijn, om een beroep te doen op de hulp der gendarmes. Dat deze hulp hem niet lang zal ten dienste staan, daarvoor zal ik zorgen."

Met behulp van hare kamenier bracht de markiezin de half bewusteloze in hare kamer. Het rijtuig werd gereed gemaakt maar het wachtte tevergeefs. De graaf dacht aan niets minder dan na de les, die hij ontvangen had, de hulp les, die hij ontvangen had, de Het was hem integendeel volkomen duidelijk dat zijne macht gebroken was. Maar te gloeiender werd daarom zijn haat. Wanneer de revolutie had gezegepraald en hij twijfelde geen oogenblik aan haar triomf dan zou niets hem kunnen verhinderen aan zijne wraak den loop te geven, dien hij goedvond. En Lucia zou dan dubbel voelen wat het zeggen wilde aan zijne bevelen tegenstand te bieden.

Het eerste gevecht.

Op den volgenden dag zat de advocaat Mureto weder rustig bij

Donderdag. Missie naaikring zaal D en C.
Vrijdag. Missie naaikring zaal D en C.
Zaterdag. Missie naaikring zaal D en C.
Zitting bouwvakarb. zaal A half 5 tot half 7.
Bibliotheek 7—8.

Ned. R. K. Huisvestings-Comite.

Verleden Zaterdag-avond ontving de Voorzitter van den Kring Boxtel het persoonlijk bezoek van Mgr. Waguer, de secretaris van Zijne Eminentie Kardinaal Piffl, Aartsbisschop van Weenen, die in naam van den Kardinaal dank kwam zeggen voor al het goede in onzen Kring gedaan aan de arme Oostenrijksche Priesters en kinderen. De secretaris rekende het zich tot eer deze opdracht te mogen vervullen, te meer daar hij persoonlijk bekend was met de liefdegaven door onzen Kring opgezonden.

— Verleden Maandag ontving Monseigneur Diepen uit erkentelijkheid der Oostenrijksche regeering de alderhoogste onderscheiding n.l. de Ster van Verdienste met de oorlogsonderscheiding van het Oostenrijksche Roode Kruis. Tevens werd als dank der Oostenrijksche Katholieken aan het Comité een muurschildering aangeboden welke is aangebracht in de Kerk van St. Jacob te 's Bosch.

— Woensdag ontving onze Voorzitter, Kapelaan Smits met vele anderen in den lande, die zich verdienstelijk maken betreffende hulp aan Oostenrijk, de Zilveren Eeremedaille van het Roode Kruis met de oorlogsonderscheidingen. Deze eervolle onderscheiding is voorzeker een gevolg van de ruime bijdragen voor de Oostenrijksche Priesters zoowel ook als de huisvesting van zoovele kinderen in onzen Kring.

Burgerlijke Stand der Gemeente Boxtel.

Vanaf 15 t.m. 22 Juni 1922.

GEBOREN: Maria C. P. d. v. P. W. M. v. Amelsfoort en E. M. v. d. Braak, Breukelen; Theodorus M. z. v. A. J. Daniels en C. v. d. Dungen, Onrooi; Johanna M. d. v. H. A. v. d. Boogaard en M. Roovers, Lennisheuvel; Adrianus z. v. J. Hobbelen en C. Snoeren, Nieuwstraat; Hendrikus z. v. G. v. d. Oetelaar en M. Schalx, Breukelen.

ONDERTROUWD: Francis van Giersbergen 21 j. en A. v. Meersbergen 26 j., Boxtel; Martinus v. Veldhuizen 25 j., Oisterwijk en Adriana J. Potters 19 j., Boxtel; Johannes C. v. Hal 28 j. en Francisca v. Krieken 44 j., Boxtel; Martinus C. v. Agt 34 j. Stockholm en Catharina P. B. M. Clerx, Boxtel.

GETROUWD: Marinus v. Gemert 35 j. Vught en Cornelia v. d. Langenberg 30 j., Boxtel; Karel v. Rooij 20 j. en Cornelia J. v. Eijndhoven 23 j., Boxtel; Hugo G. v. Wahnem 33 j. en Maria H. Kaufmann 25 j., Boxtel; Hendrikus Versantvoort 37 j., Liempde en Johanna M. H. Timmermans 29 jaar, Boxtel.

OVERLEDEN: Johanna M. A. Mutsaerts 55 j., Breukelen; Antonius Th. v. Kempen 3 w., Molenstraat; Hendrika M. v. Kempen 3 w. Molenstraat.

Van hier en elders.

Gisteren hebben de Eerste Kamerverkiezingen in de verschillende provincies plaats gehad.

De verhouding van rechts tegen links wordt 41 tegen 9.

—

Verleden Woensdag hield de Ned. R. K. bond van post, telegraaf- en telefoonpersoneel een congres te Utrecht.

—

De Diocesane Haarlemsche Hanze heeft haar derde lustrum schitterend gevierd.

—

De Haagsche Conferentie is in vollen gang.

Poincaré is weer terug van zijn reis naar Londen.

—

Mrg. Luijpen, bisschop van Batavia is ernstig ziek.

—

De HoogEerw. Pater Provinciaal der Augustijnen Dr. L. Beke is te Utrecht overleden.

—

De ontruiming van Opper-Silezië is begonnen.

—

De bevolking van Oostenrijk telt ongeveer 6½ millioen zielen.

—

Het nummer van de R. K. lijst in den Rijkskieskring Den Bosch en Tilburg is 50.

Licht op. (Zomertijd)

24/25 Juni	9.54 n.m,	— 4.10 v.m
25/26 „	9.54 „	— 4.10 „
26/27 „	9.54 „	— 4.10 „
27/28 „	9.54 „	— 4.11 „
28/29 „	9.54 „	— 4.11 „
29/30 „	9.54 „	— 4.12 „
30 Juni/1 Juli	9.54 „	— 4.13 „
1/2 Juli	9.54 „	— 4.14 „
2/3 „	9.53 „	— 4.14 „

De molenaar in 't bosch.

In een verborgen, van de wereld afgesloten zijdal der Isar, ligt, ver van het naaste dorp verwijderd, de groote boerderij van den boschmolenaar, geheel eenzaam en verlaten.

Wanneer men ginds den witten straatweg langs komend, die dicht voorbij de bergen loopt, de drie mooie, flinke huizen ziet liggen met den zaagmolen op het grasland, waardoor een zilverheldere beek heenkronkelt, dan zou men er haast een eed op durven doen, dat dáár achter die spiegelblanke vensters niets anders dan vrede, geluk en welstand kon wonen.

Ja, welgesteld is de boschmolenaar en meer dan dat; heinde en ver staat hij bekend als de rijkste, maar tevens als de meest ontevreden, ongelukkigste man in heel den omtrek. En dàt is inderdaad waar. Zoo op ende op gelukkig vroolijk, tevreden is hij nooit geweest, alhoewel de blanke daalders als het ware met den schop in huis geworpen werden en de diepe, met snijwerk voorziene kisten al zwaarder werden, de een na de andere zich vulde. Nooit een mislukte oogst, nooit een verwoestende hagelslag, geen brandschade — niets. Slechts een lange, onafgebroken reeks van voorspoedige dagen en jaren.

Maar wat baat dat alles, wat geeft de overvloed, als het daar binnen altijd zwart en somber uitziet, als het ware een eeuwige, troostelooze winternacht? Als er nooit eens een helder zonnestraaltje naar binnen valt, zoodat het hart kan jubelen, het leed eens van zich af kan schudden, dubbel verjongd, levenslustig het schitterend schijnsel, dat eindelijk zegevierend de duisternis doordringt, kan toejuichen.

Ja, hij is altijd een stil, in-zichzelf-gekeerd mensch geweest, die boschmolenaar, reeds toen hij nog een jongeling was.

Eens, gedurende een korten tijd, was hij veranderd, namelijk in zijn huwelijk, toen was hij vriendelijker, toeschietelijker, meegaander geworden, zachtzinniger in zijn harde, der maatschappij vijandige meeningen, hij leerde zelfs lachen en kon opgeruimd en vroolijk zijn, zooals andere menschenkinderen.

Doch na verloop van twee jaren stierf zijn vrouw, die hij zoo innig liefhad, en sedert dien dag maakte zulk een verbittering zich van den rampzaligen man meester, wortelde zulk een diepe haat tegen het noodlot in het gemoed van den verlatene, dat hij in den nacht die hem omgaf, al meer en meer verdwalend, wei naar duizend uitwegen zocht en er geen enkelen meer vond. Het scheen hem een bespotting toe, dat juist hij, wien alles ten gebode stond, om zich het leven te kunnen veraangenamen, het dierbaarste wat hij op de wereld bezat, zijn eenige geluk moest laten heengaan. Met een vloek wierp hij telkenmale een nieuwe handvol goudstukken in de kast, hij wenschte hartelijk, dat alles door het onweder mocht worden vernield en vernietigd! Hij verlangt één reden, slechts één te bezitten, om aan dien knagenden haat tegen iets, dat hij niet meer noemen kan en toch dwalend zoekt, heimelijk, in het diepst zijner gedachten, met alle vezelen van zijn leven, om aan dien verschrikkelijken haat eens lucht te kunnen geven.

. . . . . .

Onmiddellijk achter de boerderij gaat de berg langzaam omhoog. Het vorige jaar had de molenaar — hij wordt ook de boer van de molenhoeve genoemd — het bosch, dat de glooiing bedekte, gedeeltelijk laten vellen. Deze vrijgekomen open plek wil hij bebouwen, meer tot vermaak, tot afbeelding in het eentonige alledaagsche, dan wel om er voordeel van te trekken. Een paar weken lang waren de houthakkers bezig, om de groote, zware worteleinden uit den grond te graven, en met dien arbeid is het werkvolk vandaag klaar gekomen.

Onder aan de glooiing, onmiddellijk achter het huis, staat een reusachtig, zwaar kruis van eikenhout, ettelijke meters hoog; daarlangs liep vroeger de weg naar het bosch. Aan dit kruis hing eens het uit hout gebeeldhouwde lichaam van den Verlosser, maar in den loop der jaren, door weer en wind, vermolmde het beeld, brak in stukken, viel van het kruis, en de boer van de molenhoeve zou zeker wel de laatste zijn, die een nieuw had laten maken, want dat groote kruis was hem reeds lang een onaangename aanblik; hij zag het niet gaarne.

Hedenavond zit de voor zijn leeftijd ouwelijk uitziende man op de bank naast het huis knorrig in zichzelven te brommen en te peinzen, terwijl hij met den stok zonder doel figuren in 't zand teekent. De oude meesterknecht komt naast hem zitten en steekt zich een pijpje aan, met dat kalme welbehagen van een tevreden mensch zonder aanmatiging, en blaast dan dikke, blauwe rookwolken in de vreedzame avondlucht. Heel ver in 't bosch roept de koekoek — de oude telt: „Een — twee — drie — vier..... nu is 't gedaan — hij doet 't niet meer —!" voegt hij in zich zelf pratend, er bij.

„Is het waar," vraagt eensklaps de boschmolenaar, „is het waar, dat men nog zóóveel jaren te leven heeft als de vogel „koekoek" roept? Is dat waar? Zeg me dat eens!"

„Ja, zóó heb ik ten minste altijd hooren vertellen," antwoordt de meesterknecht, „maar, lieve hemel! men zou het even zoo goed kunnen toepassen op de dagen, mijnentwege op de uren. Waarom zouden het juist jaren moeten zijn, baas!"

Deze kijkt den knecht schichtig van ter zijde aan en mompelt: „Je hebt gelijk — 't zouden even zoo goed maar uren kunnen zijn — slechts vier uren — maar uren."

En weder peinst en denkt hij na met het hoofd op de hand steunend.

„Wat is het vee van avond onrustig in den stal," onderbreekt de knecht het pijnlijke stilzwijgen, want de koekoek ginder in 't bosch roept niet meer.

„Dat zal wel van de „brommers" (steekvliegen) komen," antwoordt de boer gedachtenloos; maar onmiddellijk daarna richt hij zich op en vraagt op scherpen toon: „Dus van avond ben jelui met 't uitgraven klaar gekomen?"

„Ja," antwoordt de knecht kalm en klopt het houten pijpje in zijn holle hand uit, „de worteleinden zijn er uit — er zit niets meer in den grond — mij dunkt, dat wij weldra daarboven aan 't werk konden gaan — hoe vroeger des te beter — hm — hm — dacht ik."

„Dat heeft den tijd nog wel. Maar — maar — waarvoor is dat kruis daar onder aan den berg blijven staan? Hebben die domme kerels het niet gezien of niet willen zien? Ik heb nu lang genoeg die kinderachtigheid geduld, dat niemand er de bijl in durft te zetten — maar morgen, morgen zal ik zelf dat onnutte stuk hout opruimen."

„Wie weet," antwoordt de knecht en stopt langzaam zijn pijp, „wie weet, waarvoor dat stuk hout nog goed voor is; waar Onze Lieve Heer — zeg ik maar — zijn kruis heeft geplant — zeg ik maar — daar moet men niet spreken — zeg ik maar — van nutteloosheid."

(Wordt vervolgd.)

Gij zult op onthoudingsdagen geen vleesch eten.

„Ja, als hij maar niet zoo ijselijk lemelig was," zeide de dikke, opgeblazen kastelein uit de Ster tot zijn stamgasten, die hem in lage denkwijze niets toegaven, „ja, dan zou men eindelijk medelijden met hem krijgen en iets voor hem doen, maar nu — neen! De hongerige vent loopt, sedert hij buiten betrekking is, de kerk zoo te zeggen plat, glijdt voor de heiligen beelden, die de pastoor daar heeft doen schilderen op zijn knieën heen en terug en bidt met opgeheven armen om redding uit zijnen nood. Maar ik zal er die huichelarij wel uit krijgen, vandaag breng ik hem ten val, en wel op deze manier....."

De kastelein uit de Ster ging bij zijne klanten zitten en deelde hun zijn plan mede, waarover deze in ruw lachen uitbarstten.

Op dat oogenblik trad de aldus bespotte de gelagkamer binnen, die zwart zag van den rook. Hij was een bleek-uitziend, hoog-opgeschoten jongeling, die ondanks zijn kaalgesleten, maar uiterst zindelijke kleeding terstond den indruk maakte, dat hij eenmaal betere dagen had gekend en een goede opvoeding moest genoten hebben en alleen door den bittersten nood gedwongen was, in zulke kringen te verkeeren.

Dat was inderdaad zoo. Koenraad Hagen was de oudste van zeven kinderen van een klein ambtenaartje en werd bestemd voor den koopmansstand. Reeds had de begaafde jonge man zijn leertijd meer dan een jaar achter den rug, toen het ongeluk hem slag op slag achtervolgde. Eerst stierf zijn vader en liet zijn talrijk gezin in benarde omstandigheden achter; toen werd de afgetobde moeder zwaar ziek, en daarna achtereenvolgens de kinderen, en alsdan was het zóó ver gekomen, dat aller oogen zich richtten op Koenraad, den oudsten, die al zoo groot was en het eerst in staat, om iets te verdienen. Hij moest bijspringen en kwam bij een expediteur, waar hij terstond eenig salaris ontving, dat echter niet groot was. De bitterste armoede werd daardoor eventjes geleigd. Koenraad werkte zoo hard hij kon en hielp trouw zijne moeder, om de kleinere broeders en zusters te kleeden en te reeden. Zoo verliep er menig jaar en toen braken er slechte tijden aan. De duur van 't werk werd ingekrompen en dus ook minder verdiend, en eindelijk toen hij vrijwel overtollig was, werd hem zijn betrekking opgezegd. Dit lot trof den armen Koenraad. Beter gestelde bloedverwanten trokken zich het lot der familie aan, maar Koenraad, zoo werd er gezegd, kon werken, die moest maar de wereld in, zijn brood verdienen, om thuis niet tot last te zijn. Koenraad ging dan ook met een beklemd hart, en zoo zien wij hem heden in de groote stad naar werk zoeken en daartoe straat-op straat-af loopen. In zwaar werk onbedreven en daartoe ook ongeschikt, zocht hij een plaats als klerk, maar er liepen al zooveel klerken zonder betrekking rond, dat de kastelein uit de Ster geen ongelijk had met de beweren: dat er in de wereld meer klerken zonder betrekking rondliepen, dan honden zonder halsband!

Koenraad sloeg hoegenaamd geen acht op het brutale gelach, dat hem bij zijn binnentreden tegenklonk, hij groette beleefd, doch bescheiden.

„Is er niets voor mij gekomen, kastelein?" vroeg hij den waard, en het antwoord luidde als gewoonlijk: „Neen, er is niets, en er komt ook niets."

Vandaag echter meende de kastelein ter wille van zijne gasten er nog iets bij te moeten voegen en zeide grijnzend tot Koenraad: Gij zult nog heel wat „tientjes" moeten prevelen, eer Onze Lieve Heer een goedgunstig oog op u werpt!"

Koenraad werd vuurrood van verontwaardiging, doch bedwong zich, om zijn kostbaas geen drijftig antwoord te geven; hij zeide nochtans kalm, maar met nadruk: „Dat gij ook altijd den spot moet drijven, kastelein! Wat hebt ge daaraan? Mij hindert het en u kan het toch onmogelijk goed doen; is het dan niet genoeg, dat ik betrekking en inkomen verloren heb, moet ik dan mijn geloof, het eenige houvast in dezen troosteloozen tijd, óók nog verliezen?"

Met deze woorden stapte Koenraad naar buiten, zonder zich om de schampere blikken der aanwezigen te bekommeren.

En nu herhaalde zich dezelfde kringloop der dingen, evenals sedert zoovele dagen reeds. Straat-op straat-af op alle slechts denkbare plaatsen naar werk gevraagd, overal met leedwezen afgewezen, dan hongerig en moede weder terug naar de Ster, die, nadat al wat hij kon missen verpand was, voor kleine dienstbewijzen, hem althans van tijd tot tijd te eten gaf en hem een armzalig kamertje met dito bed had afgestaan. Zoo moest hij, door den nood gedwongen, ook nu weer naar zijn kostbaas, in weerwil deze hem overlaadde met spot en hoon, omdat hij standvastig bleef in zijn geloof, ondanks de schier ondragelijke armoede.

„Waarom wilde de kastelein, die nergens aan geloofde, hem van den godsdienst afvallig maken?" vroeg Koenraad zich telkenmale af. De jongeling wist niet, dat zulke diep gezonken en in de boosheid verstokte menschen er een waarlijk helsch vermaak in scheppen, als het hun gelukt, anderen hun treurig lot te doen deelen en aan zich gelijkvormig te maken.

De kastelein bracht Koenraad eten, en opzettelijk, omdat het heden Vrijdag was, gaf hij hem daarbij een portie vleesch.

Reeds wilde Koenraad dit kregel teruggeven, toen de bekoring hem fel besprong. „Kom, eet maar, dat is geen zonde; ge zijt hongerig en uw verzwakte maag heeft krachtig voedsel noodig," aldus fluisterde een boosaardige, inwendige stem hem toe, „eet maar een klein weinig, je zult zien, hoe lekker het smaakt en hoe goed het u bekomt!"

Maar daartusschen vermaande een andere stem: „Neen, doe het niet, het is tegen het gebod uwer heilige Kerk; wees standvastig, God zal er u voor beloonen....."

Koenraad at zijn soep, zeer langzaam, en het vleesch, ach, hoe zeer verlangde hij er naar! hij had zoo'n honger, zoo'n schromelijken honger, en 't zag er zoo verlokkelijk uit. Reeds tast zijn hand naar de verboden spijs..... zou hij bezwijken? neen..... en terwijl de gefoiterde om zich heen ziet, of iemand op hem let, verdwijnt het verleidelijke vleesch haastig in zijn jaszak. Morgen smaakt het ook nog goed!

De kastelein had hem van uit het buffet gadegeslagen en barstte in een onbedaarlijk lachen uit, waarin hij werd gestoord door de komst van den postbode. „Koenraad Hagen," las de brievenbesteller, „af te geven hier!"

„Dat ben ik, die brief is voor mij!" riep Koenraad verheugd en sprong op, om het schrijven in ontvangst te nemen.

De omslag droeg den firmastempel van een groot handelshuis daar ter stede, dat onlangs per advertentie eene betrekking had aangeboden. Koenraad had er naar gedongen en nu ontving hij een korte uitnodiging zich persoonlijk te komen voorstellen. Koenraad haastte zich aan die uitnodiging gevolg te geven, aan het vleesch in zijn zak en aan de vetvlek, die het aan de buitenzijde van zijn jas gevormd had, denkt hij niet.

Met hevig kloppend hart staat hij weldra voor den directeur van het groote handelshuis en beantwoordt de vragen van den heer, die o zoo'n strengen blik heeft.

„Ja," zegt deze eindelijk, „ik zou gaarne een proef met u willen nemen, maar" — en dit zeggende wees hij op de groote vetvlek, — „ik houd bijzonder veel van zindelijkheid en netheid, en in dat opzicht maakt u niet den gewenschten indruk op mij."

Koenraad stond beteuterd. Werktuigelijk steekt hij de hand in zijn zak..... ach, het vleesch..... tranen ontspringen aan zijne oogen, en reeds wil hij met het ontvangen weigerend bescheid zich terugtrekken, toen de directeur zich andermaal tot hem wendt met de vraag: „Wat hebt ge daar toch in uw zak zitten?"

In den beginne aarzelend en verlegen, doch weldra, als de oogen van den vóór hem zittenden handelsman met een welwillende uitdrukking op hem rustten, vrijer en met heldere stem, vertelt Koenraad de oorzaak van die vlek. De directeur onderbrak die lijdensgeschiedenis met geen enkel woord, maar toen Koenraad geëindigd had, stond hij op, reikte den jongeling de hand en sprak ontroerd: „Gij zijt een wakkere jonge man, ge zult de betrekking hebben, morgen kunt ge haar aanvaarden."

Koenraad Hagen wist niet meer, hoe hij uit de kamer gekomen was, zoo innig blij was hij; daarna snelde hij naar de kerk, om God uit geheel zijn hart te bedanken.

En dan, wat was zijne moeder verheugd en gelukkig, toen zij die blijde tijding ontving.

***

Vele jaren zijn sedert verstreken. Koenraad Hagen is tot een der eerste employes in het groote handelshuis opgeklommen. Thuis in zijn fraaie woning hangt in lijst en achter glas een afgedragen jas met een groote vetvlek er op, waarnaar zijn huisgenooten met eerbied opzien. Aan alle bezoekers, die het gastvrije huis betreden, toont de heer des huizes het in eere gehouden familie-erfstuk en gaarne vertelt hij de daarbij behoorende geschiedenis zonder ooit te verzuimen, tevens te wijzen op de woorden, welke boven het kastje zijn aangebracht: „Gij zult op onthoudingsdagen geen vleesch eten!"

St. B

Je ADRES voor prima 1ste kwaliteit

Runds-, Kalfs- en Varkensvleesch en fijne Boterhamartikelen

is

J. CLERCX

Rechterstraat BOXTEL

Telefoon No. 58

Heden noteer ik als volgt voor:

	Per 100 K.G.
Maismeel . . .	f 9 50
Nieuwe Plata mais . .	- 11.00
Lijnmeel	- 17.00
Gerstemeel . .	- 12.60
Voertarwemeel	- 9 50
Zeeuwsch Tarwemeel	- 16.00
Haver	- 13.00
Tarwezemelen, per 40 K.G.	- 3.20
Rogge Zemelen	- 9.00
Tarwegries . .	- 11.50

Voor GOEDE ROGGE betaal ik f 12.75 per 100 KG.

Aanbevelend

P. J. ROBBEN

Stoommolen

BOXTEL

zijne akten. Hij studeerde in zijne folianten, maakte zijne aanteekeningen en uittreksels, schoof zijn bril op en neder en snuffelde met zijn dikken neus heen en weder. De affaire van den vorigen dag had voor hem geen gewichtiger beteekenis dan van een interessante rechtsquaestie. Hij had zijne reiskosten, verzuimden tijd en het overige honorarium op het debet van zijn client Di Borgo genoteerd en den bundel stukken, die in schoone letters het opschrift droeg „Di Borgo contra Morigno" in de kas letter B. gelegd waarna hij zich over de zaak niet verder bekommerde. De aangelegenheid behoorde bereids tot het verleden. Intusschen zou hij er in den loop van den dag nog aan herinnerd worden, want nauwelijks had hij zich des namiddags naar zijn kabinet begeven, of zijn eerste schrijver trad binnen en meldde hem dat sedert geruimen tijd een heer wachtte, die hem wenschte te spreken. Op de vraag wie deze heer was, antwoordde de schrijver, dat hij trots allerlei zinspelingen zijn naam niet had willen noemen en direct had de schrijver hem niet naar zijn naam willen vragen. De advocaat beval den heer bij hem binnen te leiden en met eene buiging verscheen kort daarop Paolo Caraffi in het kabinet van den advokaat. Deze zag hem scherp aan, noodigde hem beleefd uit plaats te nemen en vroeg wat hij wenschte.

„Gij zijt de advocaat van den markies Di Borgo?"

„Om u te dienen, mijnheer," zeide de advocaat verrast, „met wien heb ik de eer te spreken?"

„De naam doet niets ter zake, mijnheer," antwoordde Caraffi. „De zaak, waarover ik u kom spreken, is van te kieschen aard, en mijn naam zet er niet het minste gewicht bij. Al gaf ik u ook een naam op, dan zoudt gij niet in staat zijn te controleeren, of ik u den waren had gegeven."

„Zeer waar," hernam de advocaat, „en ik besluit uit uwe woorden dat gij komt in naam van graaf Morigno en wel in diens hoedanigheid als samenzweerder."

„Half en halt hebt gij het geraden. Het is minder de graaf Morigno die mij gezonden heeft dan wel de man, van wien gij beweerdet dat hij broederlijk omgaat met de roovers van den openbaren weg, revolutionaire strooptochten bestuurt en het paleis van graaf Morigno bezoekt."

„Zeer waar, mijnheer, dit zijn mijne eigene woorden en ik twijfel er niet aan, of ik heb den man voor mij, dien ik met deze woorden teekende."

„Laten wij dit ter zijde. In ieder geval handel ik in zijn belang en op zijn last."

„En wat wenscht gij, mijnheer?"

„Gij hebt graaf Morigno gedreigd met een aanklacht, die hoofdzakelijk gericht is tegen den man, van wien wij spreken."

„Ongetwijfeld."

„Nu zijn er evenwel eischen der eer, die den markies Di Borgo zulke handelwijze verbieden, en daar gij slechts van hem het gebeurde hebt kunnen vernemen, geloof ik stoutweg te kunnen bestrijden, dat hij u daartoe volmacht gegeven heeft."

De advocaat knikte, wat even goed kon beteekenen dat de meening des sprekers juist was, als wel dat hij de bedoelde volmacht ontvangen had.

„Ik weet niet," ging daarom Caraffi voort, „of u het gebeurde in al zijne bijzonderheden bekend is; of gij namelijk weet dat de tusschenkomst van dien man den markies van een zekeren dood gered heeft?"

„Ik weet dat zeer wel," antwoordde de advokaat, „al is het ook juist niet uit den mond van den markies Di Borgo. In ieder geval is mij deze zaak onder discretie toevertrouwd, en ik kun dus slechts van het medgedeelde gebruik maken, in zooverre hij mij daartoe machtigt, die mij de mededeeling gedaan heeft. In dit opzicht gelijkt de advocaat op een biechtvader. Ik zou liever den staat tot een puinhoop zien vervallen, dan hem te redden door een mij toevertrouwd geheim te verraden."

„De bedreiging was dus niet ernstig geweest?" vroeg Caraffi.

„Dat zeide ik niet, mijnheer," antwoordde Mureto, „hij, die mij de zaak heeft toevertrouwd, zal mij ongetwijfeld machtigen om er gebruik van te maken, wanneer graaf Morigno lust zou toonen om zijne onbeschaamdheid zoo ver te drijven, als hij gedreigd heeft. Want wij bedoelen met de geheele zaak niets anders dan graaf Morigno onschadelijk te maken. Dat de redder van het leven van den markies Di Borgo in deze aangelegenheid gewikkeld is, doet ons leed, inderdaad zeer leed, en mijn client zal alle pogingen aanwenden om de gevolgen voor zijn redder te verzachten. Eenige dagen geleden is hij uitgetrokken om zijn bloed te wagen voor de zaak des Pausen. Hij zal niet aarzelen zich aan de voeten van den H. Vader te werpen om voor het offer zijns levens de vrijheid te verzoeken van hem, aan wien hij dat leven te danken heeft. Wanneer ons echter geen ander middel overblijft om een onschuldig vervolgd meisje te beschermen tegen de mishandelingen van dezen Morigno, wees dan verzekerd, dat wij ook dit middel zullen aanwenden, als wij hopen kunnen daarmede ons doel te bereiken.

„Gij spreekt volkomen in raadsels," zeide Caraffi, die van de woorden des advokaats niet begreep. „Waar is toch eigenlijk sprake van? Wat is dat voor een meisje?" En onwillekeurig voegde hij er mompelend bij: „Zou Teresita".

„Wie?" vroeg de advocaat op zijne beurt verrast, „gij kent dus de aanleiding dezer geschiedenis niet?"

„In de geschiedenis, welke graaf Morigno mij mededeelde, was van geen meisje sprake."

(Wordt vervolgd).

PUBLIEKE VERKOOPINGEN

TE HOUDEN DOOR

NOTARIS NIEMANN

TE BOXTEL.

Op *Maandag 26 Juni* om *3 uur* bij Wed. Th. van Son aan de Markt, *Voorgrasverpachting.*

Op *Dinsdag 27 Juni* om *9 uur* v.m. bij Wed. B. v. d. Sande te Liempde *verpachting* van *Voorgras* in Bouwbeemd.

Op *Dinsdag 27 Juni* om *4 uur* n.m. bij Wed. C. van Erp te Liempde op den Berg voor Thomas v. d. Pasch. **Inzet.**

Onder Liempde.

Koop I. *Landbouwerswoning* met *Stal* en *Schuur, Schop, Hooiberg, Erf, Boomgaard* en *Bouwland* aan den Kunstweg naar Boxtel in de Kerkakkers. Sectie E Nos. 1418, 1417 groot 63.20 Aren.

Aanvaarding. Gebouwen Erf en Boomgaard *aadelijk* na betaling het overige oogst 1922.

Overnemen 9 eiken op den weg voor f 75

Koop II. *Bouwland* ter plaatse als voor. Sectie E No. 953 groot 16.10 Aren.

Aanvaarden. Oogst 1923.

Koop III. *Massa* koopen I en II groot 79,60 H.A.

Lasten van af 1 Januari 1923.

Betaling 11 October 1922.

Inzetgeld 1%. Slagen f 5.— Slaggeld f 0.20.

Bij inschrijving TE KOOP:

Een ruim *Winkelhuis* met *open plaats* en *bijgebouw* te Boxtel Kruisstraat 28.

Meerendeels dadelijk te aanvaarden, te zien 28 Juni en 5 Juli van 2—5 uur.

Inschr. biljetten in te leveren vóór 8 Juli e.k. bij Nots. Nieman te Boxtel.

Inlichtingen geeft de eigenaar E. Overmars, Bredasche weg 89, Tilburg.

Kleiaardappelen (een beetje blauw)

worden opgeruimd voor

Voederaardappelen

Verkrijgbaar bij:

P. H. J. KERSTEN, 's Bosch

Havensingel 27-28 Telefoon 742

Liefhebbers van Lezen,

abonneert U op de

LEESBIBLIOTHEEK

van de Maatschappij de Katholieke Illustratie

een complete Jaargang 12 boeken van de beste schrijvers voor den prijs van slechts f 4.— bij vooruitbetaling. Op te geven of te bestellen aan

H. DELMEE

Noordstraat 96 - TILBURG

RUWE TABAKSHANDEL

C. H. VERSFELD & Zn.

Boschdijkstraat 29 Tel. 1053 's-BOSCH

---

om nog tijdig te profiteeren van den

SCHOENEN-OORLOG

CHROOM DAMESPANTOFFELS f 2.25 CHROOM HEERENPANTOFFELS f 3.30

CHROOM DAMESMOLLIERES, fijne uitvoering:
Bruine f 6.25 - Kalfslak f 8.50 - Zwarte Chroom f 6.—

EXTRA FIJNE HEERENBOTTINES, met lakneus:
Boxrunds f 7.75 - Boxcalfs f 8.35 - Bruin Boxcalfs f 9.50

Germania

Schoencentrale

PENSMARKT 26
DEN BOSCH

TE KOOP

2 eenmaal gebruikte DAMESFIETSEN merk „FARWICH" zoo goed als nieuw, tegen den spotprijs van **f 70.—**

Te zien bij:
J. v. d. VLUGT - Rijwielhandel - VUGHT

Attentie!

Gevestigd te Tilburg

NOORDSTRAAT 96

het Agentschap der Firma J. D. C. STEENBERG, Kromme Nieuwe Gracht 21, Utrecht, Advertentie- en Reclamebureau, erkend bij Algemeene en Periodieke Pers, belast zich met het plaatsen van advertentiën in alle Binnen- en Buitenlandsche bladen tegen de meest billijke voorwaarden.

H. DELMEE,

Vertegenwoordiger voor de Prov. Noord-Brabant

J. VAN DER KALLEN

Rijwielen en Automobielen

Hinthamerstraat 154 — Telefoon 600 — 's-Bosch

Koopt uitsluitend: ROVER-, GERMAAN-, EUREKA-Rijwielen

Prijscourant op aanvraag Keuze uit 50 stuks

J. VAN DER VEN

HELVOIRTSCHE WEG 224

VUGHT

Beveelt zich beleefd aan voor het herstellen en nieuw maken van alle mogelijke soorten

Leien Daken

Firma J. D. C. STEENBERG

UTRECHT

Advertentie- en Reclame Bureau

KROMME NIEUWEGRACHT 21
Telefoon 2069

Erkend door de Vereen. Nederl. Dagbladpers en Periodieke Pers

Plaatst advertenties in alle binnen- en buitenlandsche Bladen, Periodieken, Tijdschriften en Vakbladen tegen de meest billijke voorwaarden.

Agent voor NOORD-BRABAND

H. DELMEE, Noordstraat 96, Tilburg

BOXTELSCHE MANUFACTURENHANDEL

Gebr. GREITEMANN

STATIONSTRAAT — BOXTEL

ZIE ONZE SPECIALE ETALAGES

WERKMANSGOEDEREN

HEEREN MODE-ARTIKELEN

DAMESKOUSEN

SCHORTEN en WITTE GOEDEREN

Beleefd Aanbevelend

ATTENTIE

Hij die graag iets moois wil lezen
Iets dat werkelijk is geschied,
Hij wordt op dit werk gewezen,
In winkels koopen, kan men 't niet.
Katholieken, Socialisten,
Ieder schenkt dit boek genot
En men behoeft niet meer te twisten
Over het niet bestaan van God.

Uitgave van H. DELMEE
NOORDSTRAAT 96, TILBURG

Drogisterij „'t Zand"

Emmaplein 11 — 's-BOSCH — Telefoon 593

Voor de Zomermaanden voorradig:

IJs-Eau de Cologne

in flacons en per maat, heerlijk verfrisschend

NECTAR-ESSENCE voor limonade

SCHOENWIT — STROBIN — SHAMPOON

TIZ voor gevoelige en vermoeide voeten

VLIEGENVANGERS, Reuzenplakkers, tegen zeer lage prijzen

v. d. PAS & MICHELS

Het is bereikt

Koopt thans een Cleveland Motor

Het wonder dezer Eeuw

HET TOPPUNT van vernuft, eenvoud, lichte gang, constructie, chic en elegance.

Door lange framebouw, en zeer zware banden, de soepelste op den weg.

DE GOEDKOOPSTE IN PRIJS
DE SOLIEDSTE IN 'T GEBRUIK.

Vraagt PRIJSOPGAAF bij den Vertegenwoordiger

H. v. d. WETERING

MECANICIEN

Stationstraat A 113 — BOXTEL

Speciaal adres voor het repareeren van Motoren en Rijwielen

Magazijn „St. Jozef"

L. DERKS - 's BOSCH

Hinthamerstraat 70 Telefoon 485

ONTVANGEN: nieuwe zendingen

Koffie- en Ontbijtserviezen

Waschstellen

tegen zeer verlaagde prijzen

BOUWMATERIALEN EN AARDEWERK

Firma E. VAN ROOIJ

ST. JORISSTRAAT 62 TELEFOON No. 162

's HERTOGENBOSCH

SPECIALITEIT: VLOER- EN MUURTEGELS

GEKLEURD en WIT LINNEN SCHOENEN

GYMNASTIEKSCHOENEN, PANTOFFELS en SANDALEN, vindt U in prima kwaliteiten, duurzaam en elegant model, tegen de LAAGSTE PRIJZEN bij

J. F. van den Groenendaal & Hoskam

Zuid-Willemsvaart, hoek Handelskade 7 — 's-BOSCH.

SNEL-REPARATIE-INRICHTING.

ADVERTEERT IN DIT BLAD

FRITS WECK

's HERTOGENBOSCH
Kruisstraat 2 Telefoon 707

Automatische Electr.

Watervoorziening

voor VILLA'S, LANDHUIZEN en GEBOUWEN, waar geen plaatselijke waterleiding aanwezig is. — Steeds WATER onder denzelfden druk door 't geheele huis en voor tuinbesproeïng.

GEEN BEDIENING.

Vraagt inlichtingen en prijsopgaaf aan bovenstaand adres

HYPOTHEKEN & CREDIETEN

C. B. EPKER, Administrateur

Geldersche kade 27a, (Beursp ein) ROTTERDAM en Marktweh 3, OOSTERBEEK belast zich met het bezorgen van

HYPOTHEKEN EN CREDIETEN

MOMENTEEL KAPITALEN BESCHIKBAAR

AANBESTEDING LICHTDRUKKEN

ELECTRISCH

Bij elke weersgesteldheid

'6 HELI Tel. 966

HERTOGENBOSCH

Vanaf **MAANDAGMORGEN** verkoop van **HONDERDEN LAPPEN** tegen **ZEER LAGE PRIJZEN.**

In WITTEVEEN'S

MANUFACTURENHANDEL

te BOXTEL

begint hedenavond de

GROOTE OPRUIMING

Reuzenkoopjes

Geen Zichtzendingen. - Strikt alles à contant.
Gedurende deze opruiming des ZONDAGS na 12 uur gesloten.

Haagsche Banketbakkerij
Haagsche LUNCHROOM

Vischstraat 25

Telefoon 52, 's BOSCH

Slagroom met Aardbeien per portie

Alle soorten IJS ook aan huis bezorgd

Aanbevelend HENRI v. d. ZIJDE

ZESDE JAARGANG — No. 32. — 1 Juli 1922

ONS KERKKLOKJE

R. K. WEEKBLAD VOOR DE PAROCHIES VAN BOXTEL, ESCH, GEMONDE, LIEMPDE, ST. MICHIELS-GESTEL, OLLAND, SCHIJNDEL, VUGHT, ENZ. ENZ

Dit blad verschijnt elken Zaterdag. Abonnementsprijs per 3 maanden fr. p. p. 80 ct. bij vooruitbetaling. Losse nummers 6 ct.
PRIJS DER ADVERTENTIËN:
Van 1–5 regels f 1.05 daarboven 20 ct. per regel gemeten van lijn tot lijn. Bij contract van 500 regels of meer wordt korting toegestaan.

REDACTIE:
PASTORIE „ST. PETRUS" TE BOXTEL.
ADMINISTRATIE:
RECHTERSTRAAT A 36 TE BOXTEL.

Alle Advertentiën worden uiterlijk Donderdag ingewacht bij de Administratie RECHTERSTRAAT A 36, BOXTEL, of aan de DRUKKERIJ BERGER, Stationsweg 15, 's-Bosch.
Alle andere stukken zende men aan het Redactie-adres Pastorie „St. Petrus", Boxtel.

Over de Verkiezing.

Op 5 Juli a. s. moet er gestemd worden voor de leden der Tweede Kamer.

Met warme belangstelling wordt door allen in den lande de uitslag dier verkiezingen tegemoet gezien.

't Zal voor 't eerst zijn, dat zoowel de mannen als de vrouwen van Nederland ter stembus zullen opgaan en hun oordeel zal gevraagd worden, hoe zij wenschen dat het vaderland, in de naaste toekomst bestuurd wordt. Of bij dat bestuur de Christelijke beginselen zullen worden gehandhaafd of dat er geen rekening zal gehouden worden met de eeuwige wetten Gods.

Als de Katholieken en hun Christelijke bondgenooten niet alle krachten inspannen om de overwinning te behalen, dan zullen de linksche partijen, hoe verdeeld zij ook zijn, trachten eene regeering samen te stellen waarin socialisten en liberalen van allerlei kleur zitting nemen.

En wat zal zulke regeering, die alle eenheid en kracht mist, kunnen doen voor het welzijn des lands?

Zal dan niet worden te niet gedaan, wat door de Christelijke regeering met zooveel moeite is opgebouwd.

Wat men ook zegge van de tegenwoordige regeering, ieder onbevooroordeelde zal moeten toegeven, dat zij in de moeilijke tijden die achter ons liggen met beleid ons vaderland heeft bestuurd, en getracht heeft zooveel mogelijk de slechte gevolgen van den oorlog te boven te komen.

Zeker, Minister Aalberse is vooruitstrevend geweest bij de sociale wetgeving, doch heeft hij niet getoond door de laatste wetswijzigingen, dat hij open oog heeft voor de belangen der industrie en zijne wetten in overeenstemming weet te brengen met den nood der tijden.

Dus ook uit materiaal oogpunt verdient de regeering den steun van alle weldenkenden.

Doch, voor den Katholiek staan nog grootere belangen op het spel: godsdienst en zedelijkheid, de godsdienstige opvoeding onzer jeugd.

Deze belangen zijn toch zeker het veiligst onder eene Christelijke regeering.

Ieder die 25 jaar oud is, zoowel patroon als arbeider, zoowel boer als knecht, zoowel huisvrouw als jonge dochter of dienstbode, kenne en vervulle zijn stemplicht, want groote en heilige belangen staan op 't spel.

Een ieder moet denken, de rechtsche meerderheid in de Kamer kan van mijne stem afhangen, en daarom wil ik volgens *WET EN GEWETEN* mijn *PLICHT* doen.

Brengt dan, Katholieke mannen en vrouwen op 5 Juli uwe stem uit op DE KATHOLIEKE LIJST, dat is in den kieskring Tilburg, waartoe ook wij behooren, de laatste op het stembiljet, No. 50.

En als menschen van organisatie stemmen op No. 1 VAN DIEN LIJST.

4de Zondag na Pinksteren.

EPISTEL.

Het lijden van dit leven is niets in vergelijking met de toekomende heerlijkheid, waarnaar de geheele schepping verzucht en waarvan wij door den H. Geest, tegelijk met de heiligmakende genade, reeds het onderpand ontvangen hebben.

Les uit den brief van den H. Apostel Paulus aan de Romeinen. VIII, 18—23.

Broeders: Ik ben van meening dat het lijden van dezen tijd niet vergeleken kan worden bij de toekomstige heerlijkheid, die in ons geopenbaard zal worden. Want de verwachting van de geschapen natuur *(dat zij namelijk in haren oorspronkelijken toestand hersteld zal worden)* berust op de verwachting,)dat de kinderen Gods verheerlijkt zullen worden. Want de schepping werd aan de ijdelheid der zonde *(aan de willekeur der zondige menschen)* onderworpen, niet door eigen vrijen wil, maar omdat het zoo besloten was door Hem, die haar aan de ijdelheid *(der zonde)* wilde onderwerpen in de hoop dat ook de schepping zelf bevrijd zal worden van de slavernij des bederfs *(der zonde)* tot de vrijheid van de heerlijkheid der kinderen Gods. Wij weten immers, dat de geheele schepping zucht en in smarten is *(om vervloeking der zonde)* tot nu toe. Maar niet alleen de redelooze schepping, doch ook wij zelf, die de eerstelingen des H. Geestes *(den H. Geest als onderpand der toekomstige heerlijkheid)* ontvangen hebben, ook wij zuchten in ons binnenste, en wachtten op de *(volkomen)* aanneming tot kinderen Gods *(in de eeuwige heerlijkheid)*, op de verlossing van ons lichaam *(dat dan ook in de glorie zal deelen)*, door Christus Jezus onzen Heer.

EVANGELIE.

Wonderbare vischvangst, voorafbeelding van de vruchtbare prediking der Apostelen, die ontelbare zielen voor Christus zouden winnen.

Evangelie volgens den H. Lucas. V, 17—13.

In dien tijd gebeurde het, dat de menigte op Jezus aandrong om het woord Gods te hooren, terwijl Hij bij het meer van Genesareth stond. En Hij zag bij het meer twee scheepjes liggen. Maar de visschers waren uitgestegen en reinigden de netten. Hij nu ging aan boord van een der scheepjes, dat van Simon, en vroeg hem, een weinig van wal te steken. En neergezeten leerde Hij de scharen van uit het scheepje. Zoodra Hij echter ophield met spreken, zeide Hij tot Simon: Steek van wal in volle zee, en werp uwe netten uit ter vischvangst. En Simon antwoordde en zeide Hem: Meester, den geheelen nacht door hebben we gearbeid en niets gevangen, maar op Uw woord zal ik het net uitwerpen. En ze deden het en vingen een groote menigte visschen. Maar hun net scheurde, en ze wenkten hunne medevisschers in het andere scheepje om hen te komen helpen. En ze kwamen, en men vulde beide scheepjes tot zinkens toe. Op dit gezicht viel Simon Petrus voor Jezus' voeten en zeide: Ga weg van mij, want ik ben een zondig mensch, o Heer. Want ontzetting had hem bevangen, en allen die met hem waren, over de vischvangst die ze gedaan hadden; eveneens ook Jacobus en Johannes, die Simons deelgenooten waren. En tot Simon zeide Jezus: Vrees niet, van nu af zult ge menschen vangen. En ze brachten de scheepjes aan wal, en ze verlieten alles en volgden Hem.

Alle katholieke kiezers stemmen naar den wensch onzer Bisschoppen op de lijsten der katholieke Staatspartij.

Iedereen moet kiezen op 5 Juli voor de Tweede Kamer.

Wat moet ik alléén weten op 5 Juli?

1. Iedereen, man of vrouw, jongen of meisje van 25 jaar moet stemmen volgens wet en geweten.
2. Een katholiek stemt 5 Juli natuurlijk op de katholieke lijst, de onderste No. 50.
3. De katholieke lijst is: de lijst der R. K. Staatspartij No. 50.
4. Een katholiek begint op de lijst der R. K. Staatspartij bovenaan bij Jhr. Mr. Dr. A. van Rijckevorsel.
5. Een katholiek heeft met de andere 24 lijsten niets te maken.

* * *

ZOO MOET GE STEMMEN.

50

■	van Rijckevorsel, Mr. Dr. A.
○	van Rijzewijk, J.
○	Feber, Ir. L. J. M.
○	Juten, W. J. F.
○	Kusters, Dr. G. M.
○	v. d. Mortel, Mr. J. C. A. M.
○	Nivard, F. L. D.
○	Käller-Wigman, Mevrouw J.
○	Borghols, H. J.

6. Met een **rood** potlood moet ge hokje voor: ■ van Rijckevorsel Mr. Dr. A. **rood** maken, en anders niets.

LITURGISCHE WEEK.

Zondag 2 Juli. Feestdag van O. L. Vr. Bezoeking *(Salve)*. 2. Van den 4den Zondag van Pinksteren. 3. Processus en Martinianus Pref. van Maria. Laatste Evangelie v. de Zondag. *(Wit)*.

Maandag 3. H. Rumoldus (Diocesaanfeest, Sacerdotes). 2. Petrus en Paulus. *(Rood)*.

Dinsdag 4. Mis van den 4den Zondag na Pinksteren *(Dominus)* geen Gloria of Credo. 2. Petrus en Paulus. 3. O. L. Vr. Pref. der Apostelen. *(Groen)*.

Ofwel Mis van het Octaaf van Petrus en Paulus. *(Nunc)*. 2. Van den 4den Zondag. 3. O. L. Vr. *(Rood)*.

Woensdag 5. H. Antonius Maria Zaccaria *(Sermo)*. 2. Petrus en Paulus. *(Wit)*.

Donderdag 6. Octaafdag van de H. H. Petrus en Paulus. *(Sapientiam)*. *(Rood)*.

Vrijdag 7. Zoete Lieve Vrouw, Diocesaanfeest, *(Stillabunt)*. 2. Cyrillus en Methodius. Pref. der H. Maagd. *(Wit)*.

Zaterdag 8. H. Elisabeth *(Cognovi)*. 2. Tot de Heiligen. 3. Naar keuze. *(wit)*.

De molenaar in 't bosch.

(Slot).

„Jij kunt denken en zeggen wat je wilt," bromt de boer, „en ik doe wat ik wil — voor mij is dat kruis een onnut ding, en daarom moet het weg — nu weet je 't."

strompelt kuchend in het huis, naar

Hij staat met moeite op en zijn kamer, die achteruit, gelijkvloers ligt.

Langzaam daalt de nacht — geen luchtje beweegt zich — alles is doodstil — maar daarboven in het bosch fluistert, ruischt, knettert het zoo luide en vreemd — ook de beek murmelt luider dan anders; de kleine golfjes spoeden zich, als maakten zij haast, den molen voorbij te komen, maar gauw voorbij.

De boer en molenaar kan geen oog dichtdoen, de slaap wil niet komen en hij wentelt zich op zijn legerstede heen en weer; telkens moet hij weder aan het kruis denken, en hoewel hij die gedachte, welke hem kwelt, herhaaldelijk verjaagt, komt hij onwillekeurig zelf er op terug — hij weet niet waarom.

Uur na uur kruipt voort — daar vliegt hij eensklaps overeind en staart verschrikt naar het venster — zeer duidelijk hoort hij tegen de ruiten kloppen, eerst zeer zachtjes, bij tusschenpoozen, dan al sterker en luider en vlugger. Het is geen eigenlijk kloppen, meer alsof er met steentjes of kluiten aarde tegen de glazen geworpen wordt. Hij kan geen lid verroeren, het koude zweet parelt op zijn voorhoofd, dat geluid komt hem voor een waarschuwing te zijn. Daar kraakt het boven in 't bosch op den berg! Een dreunend, dof gestommel komt nader, als een ontzettende last wentelt het zich naar beneden in 't dal — het donderend lawaai komt al nader, daar — een knarsend, schuivend kraken dicht bij het huis, welks muren trillen, een hagel van steenen vliegt tegen de ruiten, die rinkelend breken..... De deur wordt opengerukt, de knecht stormt naar binnen: „Groote God, baas, de berg schuift af!" Met reuzenkracht tilt hij zijn baas, die een onmacht nabij is, uit het bed, draagt hem naar buiten vóór het huis en zet hem op de bank, waar hij den vorigen avond naar den koekoek had zitten luisteren. Het vee in de stallen rukt zich los en rent woedend van angst tegen ge gesloten deuren. Met waanzinnige haast zoekt het dienstpersoneel in schromelijke verwarring te redden wat nog te redden is, want elk oogenblik kan heel de hofstede begraven — niemand echter denkt er aan te vluchten.

Maar het verschrikkelijkste gebeurt evenwel niet, het huis blijft staan, de nederstortende massa heeft het niet bereikt. Zóó wacht men in de open lucht den dageraad af. In de vale schemering kon men welhaast de verwoesting duidelijk waarnemen.

Boven had zich een klein stuk van het bosch losgelaten — er stonden slechts een paar boomen op — en dit was de glooiing, juist in de richting van den molen, afgeschoven, steenen, aarde, wortelbrokken met zich sleurend, in elk geval genoeg, om het gebouw te doen wankelen, ja, te verpletteren. Vooral het woonhuis stond aan het grootste gevaar blootgesteld. De boer van de molenhoeve luistert er versuft naar, hoe de knechts en meiden om hem heen het voorval bespreken en fluisterend hunne meening zeggen. Met geweld herstelt hij zich, staat op en gaat met langzame stappen om het huis heen; hij wil zich persoonlijk overtuigen. Daarbij moet hij onwillekeurig aan het kruis denken, dat nu wel niet zoo fier meer daar zal prijken; nu behoeft hij het niet omver te hakken: die moeite heeft de bergverschuiving althans hem bespaard, en hij is er heimelijk blijde om.

Hij heeft de plek bereikt, van waar men het geheel overzien kan en — als van den bliksem getroffen blijft de man staan, aan al zijn leden bevend. Boomen, rotsblokken, aarde, alles in een verward mengelmoes, is tot bij het huis naar beneden gestort, en vormt daar een hoogen muur, want als een hinderpaal tegen vernieling staat daar: het kruis.

FEUILLETON

SILVIO.

Een historische novelle uit de dagen van Mentana.

No. 33.

In korte woorden deelde nu de advocaat zijn bezoeker de toedracht der zaak mede. Toen hij geëindigd had, stond Caraffi op en sprak met zichtbaren wrevel: „Van deze Morigno's is toch inderdaad de een zoo onbeschoft als de andere. Laat gij intusschen uw aanklacht rustig liggen. Ik blijf er u borg voor, dat de graaf zijn pupil niet verder lastig vallen zal. De krijg is uitgebarsten. Zegeviert de Paus, dan heeft de gravin Polleno geen verdere bescherming noodig; zegepraalt daarentegen de revolutie, dan zal de gravin onder de bescherming staan van Ricciotti Garibaldi, en niemand zal het wagen de hand naar haar uit te steken. Zeg aan uw cliënt, dat dit beloofd is door den man, aan wien hij zijn leven te danken heeft."

Hierop boog zich Caraffi voor den advocaat en verliet diens kabinet, waar hij door het beweeglijk mannetje tot aan de deur uitgeleide werd gedaan. Toen deze terugkeerde, riep hij zijn schrijver toe: „Noteer in de zaak Di Borgio contra Morigno een consult voor vijf scudi." Dan trok hij zich in zijn kabinet terug om weder in zijne folianten te gaan snuffelen. Caraffi zocht dadelijk graaf Morigno op en legde hem de zaak op zulk eene wijze bloot, dat wel is waar zijn woede tegen Lucia in razernij overging, maar hij toch de volstrekte noodzakelijkheid inzag om de bevrediging zijner wraakzucht tot betere tijden uit te stellen. En zoo heerschte dan tusschen beide partijen gedurende eenige dagen een gewapende vrede.

Intusschen was de zouaven-compagnie bij welke Silvio stond naar de grenzen gerukt. Slechts eenmaal had zij op eenige uren afstands van Orvieto een dozijn roodhemden aangetroffen, die aan het stroopen waren en het hazenpad kozen, zoodra de campagnie stilhield en een sectie uitzond. Toen de pauselijke strijders de hoogten beklommen hadden, zagen zij nog een kleine troep Garibaldianen achter de naburige hoogte verdwijnen. De compagnie zette daarop haar marsch voort en kwam gelukkig in den avond van denzelfden dag na haar vertrek uit Rome half dood van vermoeienis maar overigens welgemoed te Orvieto aan.[1])

Op den volgenden morgen hoorde men reeds vroegtijdig de alarmtrom en spoedig stond het kleine garnizoen, in zooverre het niet op de voorposten lag, onder de wapens. Er was aan den bevelhebber der stad, den majoor Freseni, een telegram uit Rome gezonden, volgens hetwelk de oude Garibaldi zich langs den spoorweg naar de grenzen van den Kerkelijken Staat begeven had. Voor het geval dat het garnizoen, wat te verwachten was, door al te groote strijdkrachten aangevallen werd, moest het zich over Bagnorea naar Montefiascone terugtrekken. Een dergelijk telegram was naar Aquapedente gegaan, om aldaar aan het garnizoen den terugtocht over Bolsena aan te wijzen, waarna het zich te Montefiascone met het garnizoen van Orvieto vereenigen moest. Gelijktijdig werden uit Rome nog twee compagnieën zouaven benevens een escadron dragonders onder commando van den luitenant De Charette naar Viterbo gezonden, waar reeds vroeger een bataljon linietroepen en twee stukken geschut gestationneerd waren. Naar omstandigheden moesten deze naar Montefiascone oprukken of de uit die plaats aftrekkenden beschermen. Intusschen nam de zaak een geheel anderen loop.

Het garnizoen van Orvieto trok zijne voorposten in en liet slechts een kleine bezetting op het spoorwegstation. De overigen rukten tegen de Garibaldianen op, wier voorposten zij spoedig langs de hoogten van een vrij uitgestrekten bergrug ontdekten. Toen de voorhoede der zouaven langzaam en zooveel mogelijk gedekt vooruittrok, zag men plotseling achter een boschje, dat op ongeveer 40 schreden afstands afgezonderd van het woud lag, een kleine witte wolk opgaan en hoorde men het kraken van een schot, en een kogel maakte een kleine voor in den grond op ongeveer 20 schreden afstands van de zouaven.

De voorhoede hield stil. De onderofficier, die een der sectiën commandeerde, kwam te voorschijn om te zien wat er gaande was.

„Leg aan op het boschje! Geef vuur!"

Twee schoten kraakten, en dra zag men twee Garibaldianen, die uit het boschje naar het woud terugtrokken.

„Vuurt op hen!" riep de onderofficier ongeduldig, en onmiddellijk loste de derde man zijn schot, terwijl de beide anderen weder laadden. Een der Garibaldianen liep hals over kop naar het woud, de andere keerde zich om, zond nog een kogel naar de zouaven en volgde dan zijn makker.

Inmiddels was de majoor Freseni bij de voorhoede aangekomen.

Nadat deze officier een blik over het terrein geworpen had, beval hij dat tegenover de Garibaldianen een rij posten zou uitgezet worden en koos daartoe de compagnie karabiniers van Este, welke hem ter beschikking stond. De compagnie zouaven hield hij achter de vrij uitgestrekte rij posten bijeen.

Allengs begonnen door het geheele dal heen kleine pauselijke patrouilles de rij der posten te overschrijden. Zij trachtten de Garibaldianen zooveel mogelijk te naderen om hunne sterkte en positiën op te nemen. Hier en daar waar een zich al te moedig te ver vooruit waagde, werd hij door geweerkogels uit het woud begroet, en men bemerkte dat dit door sterke posten bezet was. Hoeveel er nog achter het bosch gevonden werden, kon men natuurlijk niet te weten komen.

(1) Ik weet zeer goed dat Orvieto sedert 1860 bij het koninkrijk Italië is geannexeerd. Evenwel heb ik deze stad voorgesteld als staande onder de pauselijke regeering. De reden daarvan is, dat de inval der Garibaldianen plaats had dicht bij het aan de grenzen liggende Orvieto, en in de nabijheid geen plaats gevonded wordt, die algemeen genoeg bekend is. om den lezer te oriënteeren op het tooneel van de eerste gevechten. Voor de zedelijke karakterteekening der annexatie is het overigens volkomen hetzelfde of Victor Emmanuel Umbrië met of zonder Orvieto wegnam.

Wellicht was het aanvankelijk slechts één boom, die naar beneden stortte en tegen het kruis steun vond; daarna kwam er nog een en nog een en zoo voort, totdat de geheele massa, welke nu volgde, zich zelve opstuwend, hier werd tegengehouden, want de dikke takken der boomen, die heel onderaan liggen, zijn diep in den grond gedrongen. Terwijl de knechts en meiden komen aanloopen, staat de boer nog altijd sprakeloos naar het kruis te staren, dat daar in den morgenschijn gelijk een engelbewaarder het dreigend gevaar tegenhoudt.

Het wordt den molenaar warm, benauwd, zijn keel is als toegesnoerd, hij kan geen geluid geven, zijne oogen branden, en wezenloos kijkt hij om zich heen, als zocht hij een steunpunt, en zich niet meer kunnende bedwingen, tuimelt hij naar het reddende kruishout en het luide uitsnikkend, knielt hij er voor neder.

Zwijgend staat zijn personeel rondom hem; zij durven haast geen adem te halen, want wat er thans in het gemoed van den man omgaat, begrijpen zij maar al te wel; ook in zijn hart maakt zich een zware last los, die zoo lang reeds elk blij ontkiemen neergedrukt heeft.

De oude meesterknicht tikt zijn baas zachtjes op den schouder. „Baas," zegt hij, „de koekoek in het bosch zou warempel toch gelijk gekregen hebben. 't Is toch maar goed geweest, hè? dat wij dat onnutte stuk hout lieten staan. Dunkt u dat ook niet?"

De gevraagde staat langzaam op, en nu hij de handen van het gezicht wegneemt, zijn dat niet meer die strenge trekken van vroeger — al dat sombere peinzen, al de menschenhaat is er uit verdwenen; voor 't eerst glijdt een vriendelijk, tevreden glimlachje, een glimlachje als uit gelukkiger dagen, over zijn gelaat, de eerste, vroolijke zonnestraal. Hij gaf aan elk van zijn personeel, tot aan den armsten daglooner de hand, en van dat uur, met de opgaande zon, klopte ten tweeden male in zijn leven het geluk aan zijn hart — en dat voor dien lieven bode des vredes de deur wijd werd geopend met blij gejuich, dat kan men zich gemakkelijk voorstellen.

Weldra is elk gevaar uit den weg geruimd en met elken dag wordt het in den boschmolen helderder, zonniger. Het kruis staat weder eenzaam en verlaten achter het huis.

„Zoo," zegt op zekeren avond de meesterknecht tegen den boer, die naast hem vóór het huis staat, „zoo, nu kunnen wij — zeg ik maar — dat kruis daar achter óók wel omhouwen — we hebben het nu niet meer noodig en....."

„Wat?" snauwt de boer hem toe, „wat zeg je daar? Omhouwen? Het kruis omhouwen?! — Ja — 't wordt weggenomen — vandaag nog, dat is waar! Maar dat zullen wij tweeën doen... wij graven het uit en planten het vóór het huis. En — en — een nieuw Christusbeeld krijgt het ook weer — 't mooiste wat er wijd en zijd te krijgen is — ik zal zelf er een uit Munchen halen..... en — en —"

„Baas," valt de knecht hem glimlachend in de rede, „baas, mij dunkt, dat de bergverschuiving veel, heel veel met zich weggevoerd heeft — maar op den nieuwen grond kunt ge goed bouwen — die houdt tegen."

Zonder iets te zeggen schudt de molenaar den braven oude de hand en er blinkt een traan in zijn oog. St. B.

KERKBERICHTEN.

Parochie van St. Petrus te Boxtel.

ZONDAG 2 Juli de H. Missen om 6, 8 en 10 uur. Na den middag om 3 uur Lof en Rozenhoedje.

Deze week zal de Eerw. Broeder Hilarius van het gesticht „de Heibloem" de collecte komen houden. Deze collecte bevelen wij in uwe milddadigheid aan.

Vandaag wordt de Hoogmis opgedragen voor de levende en overledene leden van het Genootschap der H. Kindsheid.

Onder deze H. Mis zal de schaal omgaan voor de H. Kindsheid.

De **optocht der kindsheid** begint **om half 4**, allen die bij de optocht betrokken zorgen **tijdig** bij het Liefdehuis aanwezig te zijn, zooals nader op de programma's staat vermeld, welke verkrijgbaar zijn bij de kinderen Verhoeven en de dames van Hooff tegen betaling van 10 cent.

Donderdag Lof om half 8 en op de andere dagen om half 8 Rozenkrans.

MAANDAG 6 uur lez. H. Mis mej. Anna Catha van Leeuwen, lid Genootschap H. Hart, 7 uur lez. H. Mis Wilhelmus v. d. Langenberg Udenhout overleden, half 8 lez. H. Mis lev. leden vereeniging H. Elisabeth, half 9 uitvaart Adrianus van Oers.

DINSDAG 6 uur gef. gez. jgt. Wilhelmina v. Horck, 7 uur lez. mst Wilhelmus v. Esch, half 8 lez. mst. Anna S. v. Rooij-v. Krieken, half 9 gez. jgt. Cornelius Veroude.

WOENSDAG 6 uur gef. gez. jgt. en H. Missen Joannes Nicolaas Strijbosch, 7 uur lez. mst. Martinus v. Oers, half 8 lez. mst. Hendrika Weijers, half 9 gez. jgt. Joanna B. Veroude-v. Cuijck.

DONDERDAG 6 uur gef. gez. jgt. en H. Missen Mevr. Theresia v. d. Linden-Voerman; 7 uur lez. Mst. Joanna Maria v. d. Loo-v. d. Broek; half 8 lez. Mst. Mechelina van d. Sanden-van Dijk; half 9 gez. jgt. Petrus Veroude.

VRIJDAG 6 uur lez. H. Mis bijz. Intentie; 7 uur lez. H. Mis Mej. Anna Cath. van Leeuwen, lid Gestelsche Bedevaart v. O. L Vr. van Lourdes; half 8 lez. H. Mis leden v. d. Bond van 't H. Hart; half 9 gez. jgt. en H. Missen den Heer Henr. v. d. Meerendonk.

ZATERDAG 6 uur gef. gez. jgt. en H. Missen Mej. Elisabeth M. Burgmeijer-v. d. Meerendonk; 7 uur lez. Mst. Andreas v. d. Sande; half 8 lez. Mst. Cornelius v.d. Oetelaar; half 9 gez. jgt. DenHeer Henri Smits.

Gedoopt: Everdina, dochter v. Wilhelmus van Bragt-Schalkx; Johannes, zoon v. Adrianus v.Hamond-Heiming; Johannes, zoon v. Cornelius v. d. Steen-Schellekens; Gijsbertus, zoon van Lambert Koenders-Cijffers.

Getrouwd: Henricus Versantfoort-Timmermans.

Overleden: Cornelia v. Krieken-Verheijen 61 jaar; Adrianus van Oers.

KATECHISMUS

10e Lesweek.

1e Leerjaar: Vr. 15. Er zijn drie Goddelijke Personen.
2e Leerjaar: Vr. 44—50. Jezus-Christus.
3e Leerjaar: Vr. 51. Doel van de Menschwording.
4e Leerjaar: Vr. 114 tot en met 125. Schietgebeden. Akte van Liefde en Berouw. Koningin des Hemels.
5e, 6e, 7e, 8e en 9e Leerjaar: Vr. 129 tot en 141. Duur van- en feesten uit den Pinkster Kring.

Parochie van 't H. Hart van Jezus te Boxtel.

ZONDAG: H. Dienst om 7 en 8½ met onderrichting, om 10½ uur Hoogmis met preek.

Namiddag om 3 uur Lof met Rozenhoedje. Wegens den optocht der H. Kindsheid geen Congregatie.

Vrijdag eerste Vrijdag der maand Juli, 's avonds om 6½ uur Lof.

Vrijdag feestdag v. O. L. Vrouw, als Zoete Moeder v. 's-Bosch.

Zaterdag feestdag v. de H. Elisabeth, volle aflaat voor alle leden v. de St. Elisabeths-vereeniging.

Op 5 Juli blijve geen enkel kiezer of kiezeres thuis, tenzij wegens ziekte! De grootste belangen staan op 't spel. — Een ieder kenne en doe zijn Christelijken plicht!!

Zondag feestdag der H. Martelaren v. Gorcum.

MAANDAG om 7 uur lez. maandst. voor Petronella v. Lieshout, om 8 uur lez. dienst voor mevr. Anna v. Dijk-v. Eupen.

DINSDAG om 7 uur lez. dienst voor Andries v. Hal als lid van 't Broederschap van 't H. Hart, om 8 uur lez. maandst. voor Johanna Smulders.

WOENSDAG om 7 uur lez. dienst voor Andries v. Hal als lid en weldoener der H. Familie, om 8 uur Gezongen Huwelijksmis.

DONDERDAG om 7 nur lez. dienst tot bijzondere intentie, om 8 uur lez. maandst. voor Mej. Philomena v. Geldrop.

VRIJDAG om 7 uur Pl. zing. dienst voor de leden v. 't Broederschap v. 't H. Hart, om 8 uur lez. maandst. voor Marinus Hazenberg.

ZATERDAG om 7 uur lez. dienst tot bijz. intentie, om 8 uur lez. dienst voor Adrianus van der Pas als lid van de Retraitepenning.

Nog zullen om 7 uur geschieden:

Woensdag maandst. voor Cornelia de Louw.

Donderdag maandst. voor Johanna v. d. Nieuwenhuijzen.

Vrijdag lez. dienst voor Henrica Teulings.

Zaterdag lez. dienst voor Cornelia Teulings.

Nog zullen deze week aan het St. Ursulagesticht om 7 uur geschieden:

Maandag maandst. voor Wilhelmina v. Hooff.

Dinsdag maandst voor Martinus Welvaerts.

Woensdag maandst. voor Henrica van den Aker.

Donderdag maandst. voor Johannes Bergmans.

Vrijdag maandst. voor Mej. Antonetta Jurriens.

Zaterdag maandst. voor Eerw Broeder Jordanus Merks.

Overleden: Andries v. Hal 85 jaren.

Gedoopt: Cornelia d v. Fr. v. d. Wiel-Antonis.

Parochie van de H. Willibrordus te Esch.

Namiddag om 2 uur Katechismus, om 3 uur Lof.

MAANDAG Gef. jgt. WelEd. Heer Gerard. Bern. Verheijen.

DINSDAG Gef. jgt. Mevrouw Anna Elis. Maria v. Velddriel.

WOENSDAG Gef. jgt. WelEd. Heer Arnold. Gerard. Verheijen.

DONDERDAG Gef. jgt. Mejuffr. Lucia Isabella Maria Verheijen.

VRIJDAG Gef. jgt. WelEd. Heer Leonard. Joseph. Verheijen.

ZATERDAG l. m. Lev. en Overl. der Proc. v. d. H. Antonius.

Bediend: Martinus v. d. Laak.

Parochie van den H. Lambertus te Gemonde

4e Zondag na Pinksteren.

Na den middag half drie Lof.

ZONDAG half 10 zing. mis Wilhelmus van Lieshout te St. Michiels-Gestel overleden.

MAANDAG 7 uur zing. jaarget. Adriana Habraken.

DINSDAG 7 uur lez. j. g. Hendrina Cremer.

WOENSDAG 7 uur lez. mndst. Maria Vugts.

DONDERDAG 7 uur lez. mndst. Wilhelmus Korsten.

VRIJDAG eerste Vrijdag 7 uur zing. mis Elizabeth v. d. Nieuwenhuizen lid Broederschap van het H. Hart.

ZATERDAG 7 uur zing mndst. Henricus Schellekens.

Bediend Wilhelmina van Kasteren.

Parochie v. d. H. Martinus te Olland.

Hedennamiddag om half 3 het Lof om 4 uur Patronaat.

MAANDAG z. j. voor Adrianus v. d. Meijden.

DINSDAG z. j. voor Allegonda de huisvrouw.

WOENSDAG z. j. voor Arnoldus Habraken.

DONDERDAG l. j. voor Martinus Mathijs Verberk.

VRIJDAG l. mstd. voor Antonius v. Doren.

ZATERDAG z. m. voor Thomas Aarts.

Parochie va . Sint Petrus te Vught.

ZONDAG. Nam. 3 uur Lof, daarna Congr.

MAANDAG 7 uur gel. jg. echtg. H. v. Rooij, 9 uur gez. huwelijksmis, half 10 plecht. gez. uitv. mej. A. M. Houbregts.

DINSDAG 7 uur gez. jg. heer H. Bruijsten, 7¾ ook Woensdag gel. zev. mej. A. M. Houbregts, half 9 gez. mdst. heer A. Couwenberg.

WOENSDAG 7 uur gef. gez. jg. E. Halfkan, half 9 gez. jg. ZeerEerw. heer W. v. Heeswijk.

DONDERDAG 7 uur gef. gez. jg. J. Wolfs, 7¾ gel. jg. H. Hermans, half 9 gez. jg. overl. Fam. van Hooff.

VRIJDAG 6 uur gel. jg. H. v. Rooij, 7 uur gel. jg. echtg. H. Hermans, half 9 gez. jg. overl. Fam. Verheijde.

ZATERDAG 7 uur gez. mdst. mevr. Diepen, 7¾ gel. jg. wed. Andreas v. Pinxteren, half 9 gez. jg. heer R. v. d. Akker.

Vandaag de wekel. mis Pastoor Lips.

In de Gest. 4 gel. zev. mej. A. M. Houbregts, mdst. 2 mevr. Conijn, 1 wed. J v. Aarle, 2 wed. W. v. Baast, 2 A. Remie, 2 J. v. d. Heuvel, 1 A. Kroon, 1 hvr. J. v. d. Velden, 1 J. Boeren, 1 wed. W. v. Gemert, 2 M. v. d. Steen, jgt. wed. v. Kasteren, hvr. Chr. v. d. Heuvel, G. v. d. Bruggen, hvr. G. v. d. Bruggen, D. v. d. Bruggen, hvr. A. Bergman, A. v. Esch, echtg. A. v. Esch, 1 M. v. d. Griendt, 1 J. van Grinsven, 1 L. Koesen, 1 wed. H. Verhallen (Bokhoven), 1 echtg. P. v. Esch, 1 mevr. v. d. Pol.

De kinderen, die met Mei 10 jaren zijn geworden, biechten Donderdag vanaf 4 uur en communiceeren Vrijdag onder de mis van 7 uur.

Vrijdagavond om 7 uur Lof.

Huw.: Petrus H. A. Samuels en Helena Schapendonk III — Joannes J. Fr. Janssen en Maria Martina Olislagers II.

Gedoopt: Joannes zoon van J. van Balsfoort en W. van Berkel. — Judith M. dochter van Antoon van Bakel en H. M. Slomp — Reinier G. zoon van J. B. van Gemert en W. Mobers — Godefridus A. J. zoon van G. Hurkmans en C. v. d. Boom — Maria P. dochter van J. Beks en A. van Veghel — Gerardus Fr. zoon van J. van de Ven en J. J. van de Ven — Henrica M. d. v. Fr. van den Akker en M. E. van den Heuvel — Alfonsus M. zoon van A. Spoor en M. van den Berselaar.

Overleden: Adriana M. Houbregts.

Parochie van St. Jans Onthoofding te Liempde.

ZONDAG 7 uur l. M. tot welzijn der par., om 10 uur z. jg. Maria v. Eyndhoven, om 3 uur Lof, daarna meisjescongregatie.

MAANDAG 7 uur z. jg. voor Hendr. Hendricus v. Aarle, om 7½ z. jg. Ursula Joh. Branten.

DINSDAG 7 uur z. jg. Wilhelmus Quinten, om 7½ z. trouwmis.

WOENSDAG 7 uur z. jg. Hendr. Quinten, om 7½ z. jg. Mart. van Esch en Clara hvr.

DONDERDAG 7 uur z. jg. Christ. Vugts en Hendrica hvr., om 7½ z. jg. Hendr. Quinten.

VRIJDAG 1e Vrijpag der maand — daarna ook Donderdagmorgen biechthooren — 7 en 7½ z. mdst. Weled. Heer en Mevr. v. Boeckel-v. Rumpt.

ZATERDAG 7 uur z. M. Cath. Pijnenburg † weld. der armen, om 7½ z. jg. Mart. v. d. Velden en Cornelia hvr.

Zondag 7 uur l. jg. Wed. Corn. v. d. Meerakker.

Gehuwd: Adrianus M. Bekkers en Mechlina Smulders, Johannes P. de Laat en Wilhelmina v. Oorschot, Wilhelmus J. Pijnenburg en Johanna M. v. d. Boer.

In **Noord-Brabant** en **Limburg** maken allen Mannen en Vrouwen het **rondeke** bij den **eersten naam** van den **laatsten lijst** op het stembiljet rood, anders niets.

Giftenlijst voor de Missie Boxtel

Vorige opgave	f 9513.67
Van N.N. door bem. van Kap. v. d. Ven	2.50
Van de Bruiloft van H. J. Kleinderliempde	3.50

Missie-comité Liempde.

Vorige opgave	f 1901.89
Missie-bus openb. school	„ 0.75
Kerkbus	„ 13.—
Missiebus no. 1 (A. v. d. Pas)	„ 21.01⁵
Missiebus no. 2 (Wed. v. d. Broek)	„ 13.84⁵
Missiebus no. 3 (G. Tinnebroek)	„ 7.—
Missiebus no. 4 (L. Verhagen)	„ 3.86⁵
Missiebus no. 5 (H. Tinnebroek)	„ 2.50
Missiebus no. 6 (M. v. d. Oetelaar)	„ 17.42⁵
Missiebus no. 7 (Soranus)	„ 9.84
„ „ 8 (A. v. d. Wiel)	„ 2.83⁵
Missiebus no. 9 (Boterfabriek)	„ 12.35
Missiebus no. 10 (Joh. v. d. Wiel)	„ 1.94
Missiebus no. 11 (M. v. d. Wiel	„ 2.75
Missiebus no. 12 (kinderen Pijnenburg)	„ 17.70
Missiebus no. 13 (Boerenleenbank)	„ 4.41
Missiebus no. 14 (A. Thomassen)	„ 2 60⁵
Missiebus no. 15 (F. v. Brunschot)	„ 4.73⁵
voor het Genootschap der H. Kindsheid van wijle Wed. Maria Jan Welvaarts	„ 25.—

Missie-Naaikring, Boxtel.

Door bem. van Pietje v. d. Langenberg van een bruiloft	f 6.24
Door bem. van Dina v. d. Langenberg, Munsel	f 1.00
Uit Liempde van N. N.	f 1.00
Door bem. v. M. v. d. Meijden	f 1.00
Door bem. van B. Bate, Esch	f 1.00

Tentoonstelling van de Boxtelsche Missie-Naaikring

De Tentoonstelling, op het feest van den H. Petrus en Paulus geopend, trekt groote belangstelling.

Het openluchtspel kon niet doorgaan wegens het slechte weer. Die kaarten genomen hadden, konden die bij den heer Piet weer inwisselen. De volgende opvoeringen zijn Zondag 3 en Zondag 9 Juli, om half zes precies.

De vergadering op Dinsdag 4 Juli, 8 uur, in de openlucht, waarop gesproken zou worden over Missieactie kan niet doorgaan, omdat op hetzelfde uur eene vergadering gehouden wordt van de R. K. Kiesvereeniging, aan welke vergadering, *daags voor de verkiezingen*, geen afbreuk mag gedaan worden, door welke nuttige bijeenkomst ook. Dat de R. K. Kiesvereeniging juist op *dien* avond deze vergadering heeft moeten uitschrijven kwam, omdat op geen anderen avond de spreker vrij is.

Agenda der R. K. Vereenigingen te Boxtel.

Zondag 2 Juli, Spaarkas en Kolenbond zaal A half 12. Bezichtiging Missietentoonstelling van 12 tot 8 uur zaal D.

Maandag 3 Juli. Bezichtiging Missietentoonstelling van 3 tot 8 uur zaal D. Kiesvereeniging 8 uur zaal A.

Dinsdag 4 Juli. Bez. Missietentoonstelling 3 tot 8 uur. Kiesvereeniging zaal A 8 uur.

Woensdag 5 Juli. Bez. Missietentoonstelling van 3 tot 7.

Zaterdag 8 Juli zitting Bouwvakarb. half 5 tot half 7 zaal A. Bibliotheek 7 tot 8.

Burgerlijke Stand der Gemeente Boxtel.

vanaf 22 t/m 28 Juni 1922,

GEBOREN: Everdina P. d. v. W. v. Bragt en E. G. Schalkx, Markt; Johannes J. z. v. A. A. v. Hamond en A. A. Hijmering, Nieuwstraat; Amelia C. d. v. F. J. v. d. Wiel en A. M. C. Antonis, Breukelen; Johannes P. z. v. C. v. d. Steen en E. Schellekens, Kleinderliempde.

ONDERTROUWD: Antonius Snellaars 22 jaar, Liempde en Elisabeth M. v. Bers, Boxtel.

GETROUWD: Johannes de Laat 26 jaar, Liempde en Hendrika Janssen 24 jaar, Boxtel.

OVERLEDEN: Andries van Hal 84 jaar, Liefdegesticht; Cornelia Verheijen, echtgte. van J. C. van Krieken 61 jaar, Kleinderliempde.

BEKENDMAKING.

Verkiezing Kamer van Koophandel en Fabrieken voor 's Hertogenbosch en Omstreken.

De Burgemeester van Boxtel maakt bekend: dat de dag der verkiezing van een lid in bovengenoemde Kamer (afdeeling Kleinbedrijf) vacature A. J. Aangenendt, is bepaald op Dinsdag 18 Juli 1922.

Op dien dag kunnen van des voormiddags 9 tot des namiddags 4 uur, bij den Secretaris der Kamer ('s Hertogenbosch, Verwerstraat No. 25) candidaten worden opgegeven door indiening van eene verklaring, onderteekend door ten minste 15 kiezers.

De verklaring moet vergezeld gaan van eene schriftelijke mededeeling van den candidaat dat deze bereid is een candidatuur te aanvaarden.

Formulieren voor de candidaatstelling zijn vanaf 1 Juli a. s. tot en met den dag der verkiezing kosteloos voor de kiezers verkrijgbaar ter secretarie dezer gemeente.

Boxtel, 28 Juni 1922.

De Burgemeester van Boxtel,
F. W. VAN BEEK.

Deze schermutselingen hadden reeds eenige uren geduurd, en de zaak begon den bevelvoerenden majoor geducht te vervelen. De Garibaldianen, wier aanval men verwachtte, kwamen uit hunne stelling noch toonden op eenige wijze aan dat zij langs een omweg de kleine schaar der pauselijken wilden voorbijtrekken. Ten minste de twee gendarmes te paard, die de geheele cavalerie der kleine afdeeling uitmaakten en die rechts en links de vallei doorkruisten, hadden geen enkele Garibaldiaansche bajonet bespeurd.

„Wij moeten hen dwingen," zeide de majoor tot kapitein Moller. „Ginds achter onze posten ligt een hofstede. Ik geloof dat zich daar reeds een sectie der karabiniers genesteld heeft. Neem de helft uwer compagnie en zie de plaats zoo ongemerkt mogelijk te naderen. Laat de hofstede bezet blijven tot op nader orde."

Kapitein Moller wenkte den luitenant Guillemin tot zich en gaf hem de noodige bevelen.

Een smalle bergweg liep van de hoogte, waarop zij stonden, tot zeer nabij de hofstede. Dezen begonnen de zouaven voorzichtig af te klimmen.

Niet zoodra hadden de Garibaldianen deze voorwaartsche beweging gemerkt, of zij richtten hun vuur daarheen; het richtte echter geen schade aan, daar de afstand te groot was en de ligging van het terrein de zouaven genoegzaam dekte. Zoo kwam dan de halve compagnie zonder eenig verlies in de hofstede, welke inderdaad reeds door een dozijn karabiniers bezet was

„Thans verzoek ik u, kapitein, met de andere halve compagnie op de linkerflank vooruit te trekken. Voorbij gindschen hoek van het woud is nog geen schot gevallen, ofschoon onze patrouilles de plaats zeer dicht naderen. Ik geloof dus te mogen aannemen dat de stelling der Garibaldianen niet verder gaat. Wanneer gij een goed gebruik maakt van het terrein, gelukt het u wellicht ongehinderd in het woud te komen. Daar strijdt gij ten minste op gelijken bodem. Wint gij terrein, dan zal ik den vijand in het front aanvallen. Mocht gij groote tegenstand ontmoeten, trek dan op mij terug. Wordt gij opgedrongen, tracht dan Castel Giorgio te bereiken, vanwaar het u dan gemakkelijk zal vallen den weg naar Bagnorea te bereiken, waarop ik dan hoogstwaarschijnlijk eveneens zal kunnen terugtrekken. Hebt gij mij begrepen?"

„Volkomen, majoor," antwoordde kapitein Moller, terwijl hij met den degen salueerde. Dan liet hij de nog aanwezige halve compagnie aantreden en was spoedig tengevolge van de slingeringen van den weg uit het oog verdwenen. Toen de majoor niets meer van hen bemerkte, reed hij met zijn adjudant en de gendarmes naar de hofstede.

Opnieuw verliepen twee lange uren. Het vuur, dat aanvankelijk door de Garibaldianen levendig was onderhouden, was allengs zwakker geworden en had eindelijk geheel opgehouden. Nog hier en daar slechts hoorde men een schot, dat niemand schade toebracht en slechts scheen te willen bevestigen dat de Garibaldianen nog ter plaatse aanwezig waren.

Op het gelaat des majoors begon zich eenige ontevredenheid af te teekenen. Hij draaide herhaaldelijk de einden van zijn langen snorbaard, wat hij steeds placht te doen, als hij ongeduldig was. Ontelbare malen had hij den afstand geschat, dien de afdeeling Moller moest doorloopen en had hetzelfde laten doen door zijn adjudant om te zien of hij zich ook vergist had; vervolgens haalde hij zijn horloge uit den zak en beweerde dat binnen de eerstvolgende vijf minuten de strijd moest losbarsten. Doch iedere vijf minuten brachten hem eene logenstraffing. Eenmaal reeds had hij beweerd dat kapitein Moller met de Garibaldianen handgemeen was geworden maar zijn adjudant bewees hem overtuigend, dat de paar schoten, die gelost waren, van een patrouille kwamen, die zich vrij dicht bij het bosch gewaagd had.

Eindelijk viel een schot in het woud. Onmiddellijk daarop nog een. Twee of drie schoten schenen daarop dadelijk te antwoorden.

„Daar zijn zij!" riep de majoor, nam zijn sabel in de hand en liep wat hij loopen kon naar zijn paard. In een oogwenk zat hij in den zadel.

„Ras gendarmes ter ondersteuning. De posten moeten langzaam avanceeren, maar zooveel mogelijk gedekt blijven."

Terwijl de gendarmes naar rechts en links galoppeerden, werd het vuur in het woud aanmerkelijk sterker.

„Zij naderen, adjudant! Gelooft gij het ook niet? Moller drijft het gespuis voor zich uit."

„Het komt mij ook zoo voor," antwoordde de adjudant.

„Luister, majoor, zij bestormen!" riep luitenant Guillemin.

Inderdaad hoorde men in het woud het dof gerommel der trommen, dat voortdurend sneller werd, terwijl het vuur der Garibaldianen wel is waar sterker werd maar tegelijk meer en meer naderde. Voor hem in het woud was alles stil. Niet eens werden de patrouilles die op den buik voortkropen, met schoten ontvangen.

Thans verstomde voor een oogenblik de stormmarsch. Daarentegen hoorde men het hoera der zouaven, die zich met gevelde bajonet op den vijand wierpen. Op het volgende oogenblik hoorde men een langen roffel, waarop eene generale charge volgde.

„Zij hebben hen verjaagd en zonden hun een volle lading na," riep de majoor jubelend, terwijl hij tevens zijn paard de sporen gaf en in het dal sprong. „Over de geheele linie avanceeren!" schreeuwde hij met al de kracht zijner longen, zijn sabel hoog in de lucht verheffende.

De hoorn bracht met bliksemsnelheid dit bevel tot aan de grenzen der postenketen. Op hetzelfde oogenblik ontstond een groot rumoer in het geheele dal. Officieren en onderofficieren trokken op aan het hoofd der krijgsmacht.

(*Wordt vervolgd*).

Ned. R. K. Huisvestings-Comite.

Wat Katholiek Nederland heeft gedaan voor de verpleging van arme kinderen zeggen ons de volgende globale cijfers:

Sedert 1914 zijn in Nederland ter verpleging opgenomen 63500 kinderen, waarvan 25000 Oostenrijksche, 5000 Hongaarsche, 26000 Duitsche, 6000 Belgische en 1500 Nederlandsche. Als men de verpleegkosten voor elk kind, waarvan sommige drie maanden, anderen een half jaar, een jaar en nog langer verpleegd werden, met voeding en kleeding en alles of f 150 begroot, wat zeker gering is, komt men tot een cijfer van $9^1/_2$ milhoen gulden. Daarbij is door het bureau aan geld uitgegeven een som van f 820.000. Naar het buitenland zijn verzonden 371 wagons levensmiddelen, waarvan de waarde zeer matig kan worden geschat op f 1.800.000. Als de kinderen naar hun land terugkeeren nemen zij zooveel mede, dat de treinen vaak zoo zijn volgepakt, dat de kinderen zelf nagenoeg geen plaats hebben. Stellen wij dit voor ieder kind op f 50, dan krijgt men een cijfer van 3 millioen. Verder zijn de relaties tusschen de pleegouders en de families in den vreemde oorzaak van de verzending van een menigte liefdesgaven, waarvan de waarde niet te schatten is. Matig schattende komt men dan tot een totaal cijfer van f 15.000.000, dat volgens deskundigen echter zeker wel 20 milhoen is.

Van hier en elders.

De nieuwe Interuntius bij ons Hof Mgr. Orsenigo komt binnenkort in ons land.

—

Rathenau, de Duitsche minister van buitenlandsche zaken is vermoord; men doet onderzoek naar de daders.

—

Engeland zal, wanneer Duitschland het verzoek doet om bij den Volkenbond te komen, dit verzoek steunen.

—

Te Oss is met groote plechtigheid het monument van het H. Hart door Mgr. Diepen onthuld.

—

Pastoor Verhoijsen te Meerveldhoven is overleden.

—

De Haagsche Conferentie is nog in vollen gang.

—

Het Japansche kabinet heeft besloten tot ontruiming van Siberië.

—

De vorst van Monaco is overleden.

—

Mgr. Dr. Jan Smit is eergisteren te Deventer tot bisschop gewijd.

Kardinaal Gasparri heeft een schrijven gericht aan den Volkenbond.

R. K. Kiesvereeniging te Boxtel.

Dinsdag 4 Juli zal de R. K. Kiesvereeniging te Boxtel wederom eene algemeene vergadering houden ter bespreking van de stemming op 5 Juli.

Op deze vergadering, welke gehouden zal worden in de Patronaatzaal om half acht, zal als spreker optreden de H.Ed.Geb. Heer Mr. Dr. A. v. Rijckevorsel lid van de Tweede Kamer.

Deze bijeenkomst is toegankelijk voor vrouwen en mannen.

Licht op. (Zomertijd)

1/2	Juli	9.54	n.m.—	4.14	v.m
2/3	„	9.53	„ —	4.14	„
3/4	„	9.53	„ —	4.15	„
4/5	„	9.53	„ —	4.16	„
5/6	„	9.52	„ —	4.17	„
6/7	„	9.52	„ —	4.17	„
7/8	„	9.51	„ —	4.18	„
8/9	„	9.51	„ —	4.19	„
9/10	„	9.49	„ —	4.21	„
10/11	„	9.48	„ —	4.22	„

Tegen Vliegen!

Vliegen zijn niet alleen lastig, maar ook zeer gevaarlijk. Vele besmettelijke ziekten worden door vliegen overgebracht. Men moet er dus zooveel mogelijk trachten te dooden en wel zoo spoedig mogelijk, want deze diertjes vermenigvuldigen zich met ongelooflijke snelheid. Een vlieg legt ieder keer ongeveer 120 eitjes, waaruit na een 14 dagen 120 vliegen kunnen voortkomen. Na tien dagen beginnen deze jonge vliegen zich ook al voort te planten en kunnen dit van de lente tot den herfst wel tienmaal doen. Wie dus in 't begin van Mei één vlieg doodt, doet evenveel als doodde hij er milliarden (geleerden beweren over de 100 milliarden; ik heb ze niet geteld!) in den nazomer. Begin dus onmiddellijk den oorlog tegen die gevaarlijke indringsters. Alle middelen zijn goed, zoolang deze ten minste alleen gevaar brengen voor de vliegen. Het doelmatigste echter is een laagje petroleum op vuil waterplassen, gierputten enz., te gieten: zoo maakt men aan de vliegen de voortplanting onmogelijk. Nooit late men eten of iets dergelijks op tafel staan. Een mengsel bestaande uit 20% melk, 65% water en 15% gewone formol, in platte borden op kasten, buiten het bereik der kinderen, geplaatst, is een uitstekend middel, om vliegen te vangen. Een gewoon drinkglas tot op een derde met melk, honing, stroop gevuld, kan desnoods ook dienen; men legge er een snede brood, waarin een kleine opening, op. Tegen het einde van den zomer eten de vliegen niet meer; dan gebruikt men beter iets anders b.v. gelijmd papier.

Als de Leliën des velds.

Vraag: Waarom trouwen tegenwoordig zoo weinig jonge mannen?

Antwoord: Omdat de jonge dochters zijn als de leliën des velds. Ze arbeiden niet en ze spinnen niet. En ze kleeden zich prachtiger dan Salomo in al zijn heerlijkheid.

Adverteeren doet verkoopen

Het Cleveland Motorrijwiel is:

Het lichtste in gang,
Het soliedste in metalen,
Het goedkoopste in aanschaffing,
Het betrouwbaarste op reis,
Het bedrijfszekerste in dienst,
Het gemakkelijkste te hanteeren,
Het populairste in Europa,
Het sierlijkste in afwerking,
Het soepelste op den weg,
Het duurzaamste in 't gebruik,

en waarom?

OMDAT het VOLMAAKT is, aan de HOOGST GESTELDE EISCHEN VOLDOET, en al de bovengenoemde eigenschappen in zich vereenigt.
Bij bezoek of aankoop wordt eerst gratis met deze machine gedemonstreerd.

Vraagt PRIJSOPGAAF bij den Vertegenwoordiger

W. H. v. d. WETERING
Stationstraat A 113 BOXTEL

PUBLIEKE VERKOOPINGEN

TE HOUDEN DOOR

NOTARIS NIEMANN

TE BOXTEL.

Op *Dinsdag 11 Juli* om *6 uur* n.m. bij Jos. v. d. Langenberg in het dorp voor Thomas v. d. Pasch.
Toeslag.

Onder Liempde.

Koop I. *Landbouwerswoning* met *Stal* en *Schuur, Schop, Hooiberg, Erf, Boomgaard* en *Bouwland* aan den Kunstweg naar Boxtel in de Kerkakkers. Sectie E Nos. 1418, 1417 groot 63.20 Aren.

Aanvaarding. Gebouwen Erf en Boomgaard *dadelijk* na betaling het overige oogst 1922.

Overnemen 9 eiken op den weg voor f 75

Koop II. *Bouwland* ter plaatse als voor. Sectie E No. 953 groot 16.10 Aren.

Aanvaarden. Oogst 1923.

Koop III. *Massa* koopen I en II groot 79,60 H.A.

Staande als volgt:

Koop	Slagen	Stand
I	10	f 1875
II	22	270
III	2	f 2510.—

Lasten van af 1 Januari 1923.
Betaling 11 October 1922.
Inzetgeld 1%. Slagen f 5.— Slaggeld f 0.20.

Bij inschrijving TE KOOP:

Een ruim *Winkelhuis* met *open plaats* en *bijgebouw* te Boxtel Kruisstraat 28.

Meerendeels dadelijk te aanvaarden, te zien 28 Juni en 5 Juli van 2—5 uur.

Inschr. biljetten in te leveren vóór 8 Juli e.k. bij Nots. Nieman te Boxtel.

Inlichtingen geeft de eigenaar E. Overmars, Bredasche weg 89, Tilburg.

Gevraagd

tegen 1 Augustus een

net Dagmeisje

niet beneden 16 of 17 jaar. Zich aan te melden bij

F. H. VERHEIDEN
„Ons Doel" straat B. 655 Boxte

Te Huur

Voor Heer of Dame

een **zit- en slaapkamer** in het CENTRUM van Boxtel.

Brieven onder **No. 13** aan het Bureau van dit Blad.

Heden noteer ik voor:

	Per 100 K.G.
Maismeel	f 10.00
Nieuwe Plata mais	- 10.80
Gerstemeel	- 12.60
Lijnmeel	- 17.00
Tarwegries	- 11.50
Haver	- 13.00
Tarwezemelen	- 8.20
Voertarwemeel	- 9.50
Zeeuwsche Bakharwe	- 16.00
Bertels koekjes	- 19.25

Aanbevelend

P. J. ROBBEN
Stoommolen
BOXTEL

GROOTE UITVERKOOP

ALLE SEIZOEN-ARTIKELEN EN ENORME PARTIJEN PRIMA GOEDEREN WORDEN VERKOCHT TEGEN BUITENGEWOON LAGE PRIJZEN

VROOM EN DREESMANN
DEN BOSCH EINDHOVEN

Ziet de extra voordeelige aanbiedingen in onze Etalages en leest ons Uitverkoopsprijsboekje.

Het aan huis bezorgen der goederen geschiedt franco volgens onderstaande route:

'S-BOSCH. Goederen voor 12 uur gekocht worden 's namiddags bezorgd. Goederen na 12 uur gekocht worden den volgenden morgen bezorgd.
VUGHT. Alle goederen worden iederen middag gebracht.

AUTODIENST.

MAANDAG DONDERD.	DINSDAG VRIJDAG	WOENSDAG ZATERDAG
Orthen	Deuteren	Den Dungen
Hedel	Vlijmen	Berlicum
Ammerzoden	Nieuwkuik	Middelrode
Zalt-Bommel	Drunen	Heeswijk
Kerkdriel	Heusden	Dinther
Velddriel	Waalwijk	Uden
Empel	Besoyen	Erp
Lith	Baardwijk	Veghel
Lithoyen	's Grevelduin-Capelle	St. Oedenrode
Teeffelen	Waspik	Schijndel
Oss	Raamsdonkdorp	St. Mich.-Gestel
Hees	Raamsdonksveer	Boxtel
Geffen	Capelle-Nieuwervaart	Esch - Haren
Nuland	Sprang	Oisterwijk
Rosmalen	Kaatsheuvel	Udenhout
Hintham	Loon op Zand	Helvoirt

Zendingen buiten deze route zijn franco boven 25 gld. Meubelen boven 50 gld.

VROOM & DREESMANN
PENSMARKT - MAGAZIJN DE ZON - 'S-HERTOGENBOSCH

SCHOENMAGAZIJN „DE ZON"
VUGHTERSTRAAT No. 30 's-HERTOGENBOSCH

GROOTE OPRUIMING

tegen spotprijzen van RESTANTEN van prima SCHOENWERK
Groote keuze in SANDALEN ZIET DE ETALAGE

Maat- en Reparatie-inrichting

J. OLTHUIZEN-VAN GESTEL

4 Weken lang!

BIJ AANKOOP VAN:
1 POND onzer Koffiesoorten à 45-60-90-100 of 120 per pond
of ½ POND, Thee à 45-50-60 of 72½ per half pond
of 1 ONTBIJTKOEK à 40 of 45 ct. p. st.
of 1 GEMBERKOEK à 55 cent per stuk
of 1 PAK BAKMEEL à 24 cent per pak

VERSTREKKEN WIJ EEN BON

TEGEN INWISSELING VAN 10 DEZER BONS GEVEN WIJ EEN MOOIE GEDECOREERDE ONTBIJTKOEK-TROMMEL

CADEAU

R. 1236 ZIE ETALAGE. 80

Albert Heijn
BOXTEL Stationstraat A 124
84 WINKELS DOOR GEHEEL NEDERLAND

Groote voorraad zoo juist ontvangen nazendingen DAMES-JAPONNEN EN -BLOUSES
Nieuwste modellen. Deze gaan met EXTRA korting van de hand.

De Groote Opruiming
in het
Manufacturenmagazijn „DE OOIEVAAR"
Breukelsche straat No. 1 en No. 5, Boxtel
begint **heden.**

Hetgeen GEËTALEERD is in 't pand Breukelsche straat No. 1 wordt verkocht in 't

Magazijn „DE OOIEVAAR" No. 5.

Een bezoek in onze zaak is beslist loonend.

Opruiming van honderden lappen.
Restanten Corsetten gaan voor spotprijzen.

Goedkoope Mans- en Jongenspakken

Gebrs. TER HOFFSTEDDE
Schapenmarkt 12 's-Bosch Tel. 433

VAN 3 TOT 15 JULI e.k.
EERSTE JAARLIJKSCHE
OPRUIMING
op gebied van: EMAILLEWAREN, AARDEWERK, PORCELEIN, HUISHOUDELIJKE ARTIKELEN, Enz.

F. J. WITTEVEEN
BOXTEL
nieuwe zendingen
Witte Kinderjurken
van goedkoop tot heele fijne soorten.

GERMANIA

Schoencentrale

lapt

alle concurrentie aan haar laars!

Let op onze reclame de volgende week.

Pensmarkt Germania Den Bosch

Attentie!

Gevestigd te Tilburg
NOORDSTRAAT 96

het Agentschap der Firma J. D. C. STEENBERG, Kromme Nieuwe Gracht 21, Utrecht, Advertentie- en Reclamebureau, erkend bij Algemeene en Periodieke Pers, belast zich met het plaatsen van advertentiën in alle Binnen- en Buitenlandsche bladen tegen de meest billijke voorwaarden.

H. DELMEE,

Vertegenwoordiger voor de Prov. Noord-Brabant

GEKLEURD en WIT LINNEN SCHOENEN

GYMNASTIEKSCHOENEN, PANTOFFELS en SANDALEN, vindt U in prima kwaliteiten, duurzaam en elegant model, tegen de LAAGSTE PRIJZEN bij

J. F. van den Groenendaal & Hoskam

Zuid-Willemsvaart, hoek Handelskade 7 — 's-BOSCH.
SNEL-REPARATIE-INRICHTING.

De VRUCHTENTIJD is aangebroken. BESTEL thans uwe

VRUCHTENVLA'S

in de Coöperatie „DE HOOP"

SPECIAAL ADRES VOOR DE ECHTE LIMBURGSCHE EN LUIKER VLA'S

Tevens **DAGELIJKS** versch verkrijgbaar FIJNE AARDBEIEN-, KERSEN- en APPEL-VLA'S vanaf f 1.—.

Wij brengen nogmaals onder de aandacht onze fijne RANJA en LIMONADES.

TELEF. 731, VAN HEURNSTRAAT 2.

Liefhebbers van Lezen,
abonneert U op de

LEESBIBLIOTHEEK

van de Maatschappij de Katholieke Illustratie

een complete Jaargang 12 boeken van de beste schrijvers voor den prijs van slechts f 4.— bij vooruitbetaling. Op te geven of te bestellen aan

H. DELMEE

Noordstraat 96 - TILBURG

FRITS WECK

's HERTOGENBOSCH
Kruisstraat 2 Telefoon 707

Automatische Electr.
Watervoorziening

voor VILLA'S, LANDHUIZEN en GEBOUWEN, waar geen plaatselijke waterleiding aanwezig is. — Steeds WATER onder denzelfden druk door 't geheele huis en voor tuinbesproeïng.

GEEN BEDIENING.

Vraagt inlichtingen en prijsopgaaf aan bovenstaand adres.

HYPOTHEKEN & CREDIETEN

C. B. EPKER, Administrateur

Geldersche kade 27a, (Beursplein) ROTTERDAM en Mariaweh 3, OOSTERBEEK belast zich met het bezorgen van

HYPOTHEKEN EN CREDIETEN

MOMENTEEL KAPITALEN BESCHIKBAAR

Credietvereeniging „DE HANZEBANK"

Centrale Bank, 's-Hertogenbosch

22 Bijbanken
76 Correspondentschappen

Geplaatst en volgestort kapitaal f 4.500.000

SPAARBANK

Een **ieder** kan **gratis** een spaarbankboekje verkrijgen. Stortingen vanaf 1 gulden tot **elk** bedrag.

RENTE 4 %

Ingelegd par saldo f 6.700.000, verdeeld over 14.300 boekjes

Wendt U tot een onzer kantoren te: **Boxtel, 's-Hertogenbosch,** Stationsweg 35, **Liempde,** die ook elken werkdag voor stortingen en terugbetalingen geopend zijn. 52

WITTEVEEN's Uitverkoop

duurt nog steeds voort.

Wij overdrijven niet wanneer wij beweren dat ONZE prijzen het LAAGST, en daarnaast toch onze KWALITEITEN PRIMA zijn.

F. J. WITTEVEEN

BOXTEL.

H. TEULINGS — BOXTEL

Café, Spoorstraat 301

Handel in alle mogelijke

BRANDSTOFFEN

en gros en detail tegen scherp concurreerende prijzen.

Alles uit de Staatsmijn Wilhelmina

Aanbevelend,
H. TEULINGS

AANBESTEDING

LICHTDRUKKEN

ELECTRISCH

Bij elke weersgesteldheid

Tel. 966 **HELI** Tel. 966

's HERTOGENBOSCH

J. VAN DER KALLEN

Rijwielen en Automobielen

Hinthamerstraat 154 — Telefoon 600 — 's-Bosch

Koopt uitsluitend: ROVER-, GERMAAN-, EUREKA-Rijwielen

Prijscourant op aanvraag Keuze uit 50 stuks

Magazijn „St. Jozef"

L. DERKS - 's BOSCH

Hinthamerstraat 70 Telefoon 485

ONTVANGEN: nieuwe zendingen

Koffie- en Ontbijtserviezen

Waschstellen

tegen zeer verlaagde prijzen

BOXTELSCHE MANUFACTURENHANDEL

Gebr. GREITEMANN

STATIONSTRAAT — BOXTEL

Speciale Aanbieding:

KINDER-LINGERIES

Groote Sorteering:

DAMES-SCHORTEN

ZIE ETALAGE - ZIE ETALAGE

PRIMA KWALITEITEN BILLIJKE PRIJZEN

Beleefd Aanbevelend

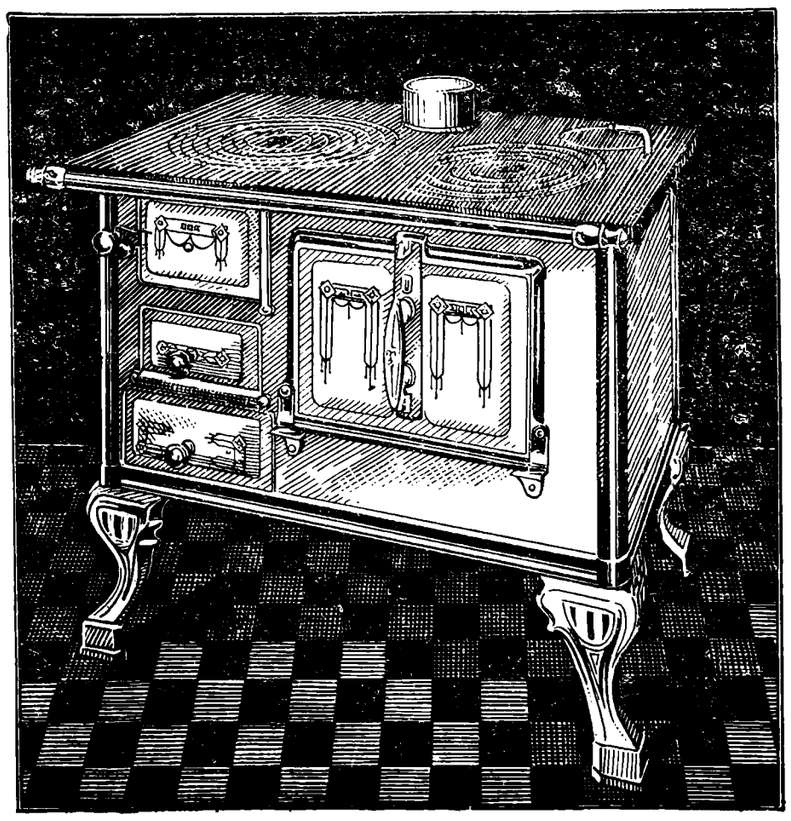

RUIME SORTEERING

WIT en ZWART EMAIL met decor

Losse en ijzeren vuurpot sierlijke afwerking

Eerste klas fabrikaat

Kwaliteit gegarandeerd

Concurreerende Prijzen

P. HEESTERS

IJzerhandel — HAAREN

Komt zien.

RUWE TABAKSHANDEL

C. H. VERSFELD & Zn.

Boschdijkstraat 29 Tel. 1053 's-BOSCH

ATTENTIE

Hij die graag iets mooiis wil lezen
Iets dat werkelijk is geschied,
Hij wordt op dit werk gewezen,
In winkels koopen, kan men 't niet.
Katholieken, Socialisten,
Ieder schenkt dit boek genot
En men behoeft niet meer te twisten
Over het niet bestaan van God.

Uitgave van H. DELMEE
NOORDSTRAAT 96, TILBURG

ZESDE JAARGANG No. 33. 8 Juli 1922

ONS KERKKLOKJE

R. K. WEEKBLAD VOOR DE PAROCHIES VAN BOXTEL, ESCH, GEMONDE, LIEMPDE, ST. MICHIELS-GESTEL, OLLAND, SCHIJNDEL, VUGHT, ENZ. ENZ

Dit blad verschijnt elken Zaterdag. Abonnementsprijs per 3 maanden fr. p. p. 80 ct. bij vooruitbetaling. Losse nummers 6 ct.
PRIJS DER ADVERTENTIËN:
Van 1—5 regels f 1.05 daarboven 20 ct. per regel gemeten van lijn tot lijn. Bij contract van 500 regels of meer wordt korting toegestaan.

REDACTIE:
PASTORIE „ST. PETRUS" TE BOXTEL.
ADMINISTRATIE:
RECHTERSTRAAT A 36 TE BOXTEL.

Alle Advertentiën worden uiterlijk Donderdag ingewacht bij de Administratie RECHTERSTRAAT A 36, BOXTEL, of aan de DRUKKERIJ BERGER, Stationsweg 15, 's-Bosch.
Alle andere stukken zende men aan het Redactie-adres Pastorie „St. Petrus", Boxtel.

1572 9 Juli 1922

In den nacht van den 8sten op den 9den Juli des jaars 1572 speelde zich tusschen de puinhoopen der turfschuur van het baldadig verwoeste Augustijnerklooster St. Elisabeth Ten Rugge even buiten de stadswallen van Brielle gelegen, het meest onmenschelijke schouwspel af, dat de geschiedenis van ons Vaderland heeft opgeteekend.

Negentien mannen werden daar ter dood gebracht op het bevel van Graaf Willem van der Marck, het woeste hoofd der Watergeuzen, die zich op den 1sten April van dat jaar bij overrompeling van deze veste hadden meester gemaakt.

Dat doodvonnis was door den woesten Lumey geveld tijdens de slemppartij van den laten avond. Dat vonnis werd voltrokken door krijgsknechten, samengebracht uit de heffe van verschillende natiën, die evenals hun aanvoerder bezield waren met gloeienden haat tegen priesters en kloosterlingen. De slachtoffers droegen allen het gehate kleed. 't Waren grijsaards, gebogen onder den last van hooge jaren, 't waren mannen in volle, rijpe levenskracht, 't waren mannen van wier gelaat de laatste trek der vroolijke jonkheid nog niet geheel was weggerimpeld.

Welk was de misdaad, waardoor zij dezen schanddood hadden verdiend? Getrouwheid aan het oude geloof, dat Petrus erkent als Christus' Plaatsbekleeder op aarde, dat Christus' waarachtige tegenwoordigheid belijdt in het H.H. Sacrament des Altaars.

Betreurt elk weldenkend Nederlander dit bloedig schrift op de geschiedrollen van zijn dierbaar vaderland, de Katholiek, trotsch op den moed dezer geloofshelden, juicht om de glorie, aan Christus gegeven door hun marteldood, en zingt een triumflied onder het schandhout, waaraan zij het leven lieten.

De Katholieke Kerk heeft deze negentien helden, die hun geloof in Christus' Liefdegeheim en hun trouw aan Petrus met hun hartebloed bezegelden, de eer der altaren waardig gekeurd, en ze opgenomen onder het getal van hare heiligverklaarde martelaren.

De Kerk der Nederlanden mag zijn en is terecht trotsch op deze hare heldenzonen. De steden en de dorpen van ons vaderland, waar zij het levenslicht aanschouwden, stellen er hun hoogsten roem in een heilige, een martelaar te tellen onder hunne zonen.

Daarom mag ook deze 350ste verjaardag van hunne duur gekochte en daarom juist heerlijke eindoverwinning niet voorbijgaan zonder dat ieder Nederlandsche Katholiek hun op dezen dag bijzondere hulde brengt.

Boven iedere andere hulde zal het dezen bloedgetuigen van het Allerheiligste Sacrament bijzonder welgevallig zijn, indien ter hunner eer een waardige H. Communie in den morgen van hun 350sten geboortedag voor den hemel wordt opgedragen.

Een gelukkig toeval plaatst dit gedenkfeest op een Zondag; dat maakt de te brengen hulde gemakkelijk en licht.

Zonder twijfel zal deze hulde dan ook door velen onzer gebracht worden tot meerdere eer van God, tot verheerlijking zijner heilige Martelaren, tot zegen voor ons.

5de Zondag na Pinksteren.

EPISTEL.

Aanmaning tot het beoefenen der liefde om ook zelf liefde en Gods zegen te verwerven; aansporing tot sterkte in het lijden.

Les uit den Brief van den H. Apostel Petrus 1, III, 8—15.

Welbeminden: Weest allen eensgezind in het gebed; hebt medelijden, broederlijke liefde, barmhartigheid, bescheidenheid, nederigheid; en vergeldt niet kwaad met kwaad, noch vervloeking met vervloeking, maar integendeel met zegening: want daartoe juist zijt gij geroepen, dat gij zegening zoudt erven. Want wie het leven wil liefhebben *(zoo wil leven, dat hij het leven, als Gode welgevallig en door God gezegend, kan liefhebben)* en voorspoedige dagen aanschouwen, hij behoede zijne tong voor kwaad, en zorge dat zijne lippen geen leugentaal spreke. Hij wijke af van het kwade en beoefene het goede; hij zoeke den vrede en jage dien na. Want de oogen des Heeren zien met welgevallen neer op de rechtvaardigen en zijne ooren luisteren naar hunne gebeden; maar met gramschap blikt Hij neder op de kwaaddoeners. En wie zou u kunnen schaden, indien gij u beijvert voor het goede? En gelukkig gij, indien gij zelfs al iets moet lijden om wille der gerechtigheid. Laat u echter door hen *(die u doen lijden)* geenszins afschrikken en niet ontstellen, maar heiligt den Heer Christus in uwe harten.

EVANGELIE.

Alle overtredingen, van het gebod der naastenliefde, zelfs de geringste beleedigingen, zullen gestraft worden.

In dien tijd zeide Jezus tot zijne leerlingen: Zoo uwe gerechtigheid niet overvloediger is, dan deze der schriftgeleerden en Farizeën *(die zich met eene uiterlijke onderhouging der geboden vergenoegden)*, zult gij het rijk der hemelen niet binnengaan. Gij hebt gehoord, dat tot den oude gezegd is: Gij zult niet dooden, en wie doodslag begaat, zal schuldig zijn voor het gerecht. Maar ik zeg u: Alwie vertoornt is op zijn broeder *(met een inwendige gramschap)*, zal schuldig zijn voor het gerecht *(lichtere misdrijven strafte namelijk het plaatselijke gerecht)*. Wie tot zijnen broeder zegt: Raca *(zot,) (degene die tot smaadwoorden overgaat)*, zal schuldig zijn voor den raad *(zwaardere misdrijven werden door den Hoogen Raad gestraft)*. En wie zegt: Dwaas *(godtoochenaar; die zijnen naaste van zonde beschuldigt)*, zal strafbaar zijn met het helsche vuur *(de zwaarste misdrijven worden eerst in het andere leven volkomen naar verdienste gestraft)*. Als gij dus uwe offergave brengt naar het altaar, en u daar herinnert, dat uw broeder iets tegen u heeft, laat dan uw offer voor het altaar, en ga u eerst met uwen broeder verzoenen; en kom dan en draag uw offer op.

LITURGISCHE WEEK.

Zondag 9. Vijfde Zondag na Pinksteren *(Exaudi)*. 2. H.H. Leonardus en Gezellen, Martelaren van Gorcum. *(Intret)*. *(Groen)*.

Maandag 10. De zeven heilige Broeders *(Laudate)*. 2. Tot de Heiligen. 3. Naar keuze. *(rood)*.

Dinsdag 4. H. Pius *(Statuit)*. 2. Tot de Heiligen. 3. Naar keuze. *(rood)*.

Woensdag 12. H. Joannes Gualbertus *(Os Justi)*. 2. Nabor en Felix. *(Wit)*.

Donderdag 13. H. Anacletus *(Sacerdotes)*. 2 en 3. Als Dinsdag. *(rood)*.

Vrijdag 14. H. Bonaventura *(In Medio)*. *(Wit)*.

Zaterdag 15. H. Plechelmus *(Diocesaanfeest) (Statuit)*. 2. Henricus. *(Wit)*.

Retraitenhuis „Loyola".

12—15 Juli: Kaatsheuvel.
15—18 Juli: Heeren Oud-Retraitanten.
19—28 Juli: Gereserveerde Retraite.
29 Juli—1 Augustus: Heeren Middenstanders.
5—8 Augustus: Heeren Technici A. R. K. A.-leden en Patroons van St. Jozefsgezellen.
8—11 Aug.: Heeren Onderwijzers.
12—15 Augustus: Bestuursleden van R. K. Werkliedenvereenigingen.

EEN GOEDE BETREKKING

Vrouw Martine, neergehurkt aan den hoek van den haard, is druk in de weer om haar pot te koken, en daar een blaasbalg bij haar een even overbodig als onbekend weelde-artikel is, gaat zij van tijd tot tijd op hare knieën liggen, bijna met de ellebogen op den grond, bolt haar gerimpelde wangen en blaast wat ze kan, tot uitputting toe, om in haar mageren haard een kwijnend vlammetje te doen opflikkeren.

Niet dat vrouw Martine zoo oud is, maar men tobt zich zoo af, als men de vrouw van een houthakker en daarbij niet rijk is!....

En dan..... zie..... een dubbele zwarigheid drukt op het gemoed van het arme schepsel,..... een zwarigheid, die, ondanks de ruwheid van de schors, zich afteekent op haar benepen trekken en in de lusteloosheid van geheel haar wezen.

Want, als haar oogen rood zien ..... en als zij nu en dan, in een haastig gebaar, met haar mouw een vluchtige traan wegveegt, dan is dat, wees er zeker van, niet de schuld van den rook, al slaat die akelige rook ook telkens, bij elk geblaas, haar in het volle aangezicht..... Neen, het komt omdat het vandaag Sint Jan is en haar man, Martin, ter wille van hun armoedje, naar de markt van Vitré is gegaan om hun ezel te verkoopen en een betrekking te zoeken voor hun jongen.

***

Wat drommel!..... daar hun Martinet toch zijn twaalf jaren achter den rug heeft en zijn eerste Communie heeft gedaan, moet hij nu niet net doen als iedereen en een stuivertje beginnen te verdienen?..... Zijn vader zou zoo lang niet gewacht hebben, en zij ook niet, want zij beiden waren op tien jaren al knap genoeg om de ganzen te hoeden..... Maar tegenwoordig, door die ellendige schoolwet, is er geen mogelijkheid voor, ... noem dat nu eens geen schande!.....

En dan vooral hun grauwtje!... Arm beest!..... men had hem niet duur gekocht!..... honderd stuivers maar!..... Op hun woord van eer!..... 't Is waar, hij was erg klein, vermagerd, men kon zijn ribben tellen, dampig, zijn huid verscheurd door de stokslagen en zijn rug met schurft bedekt.

Martin en Martine hadden hem dus gekregen en betaald met het mooie geldstuk, dat in de kast weggestopt lag, onder der tweeden stapel beddelakens. En daar zij hem sedert goed verzorgd hadden, was grauwtje een mooie ezel geworden, met krachtige lendenen, met forsche heupen onder het ruige haar, met ijzersterke hoeven.....

Daarom dan ook had Martin, na niet weinig beraadslagingen, twisten en zelfs scheldwoorden, eindelijk Martine aan het verstand gebracht, dat het bezit van zulk een mooien ezel bepaald een noodelooze weelde was, en daar hij toch naar Vitré moest om Martinet voor een betrekking te verhuren, moest hij maar meteen van de reisgelegenheid gebruik maken om het dier mee te nemen.....

En als Martin. ééns iets gezegd had, dan bleef het er ook bij.....

***

En terwijl Martine bezig was het vuur aan te blazen, peinsde zij treurig, hoe zij het mooie grauwtje niet meer zou zien, dat de trots was van haar hut, hoe zij op elk uur van ~~de dag zijn~~ luidklinkende fanfare niet meer zou hooren.... En dan, het is niet om te zeggen, maar wat was hij toch verstandig!..... Raap, want zij had hem Raap genoemd, om zijn bepaalden smaak voor fijngesneden knollen, welke zij zelf hem gaf..... zoodat haar man haar eens beknord had, dat zij te veel vet in het afval liet.....

Raap dan was niet dom en herkende onder duizenden den tred van zijn meesteres..... en als zij hem toesprak, dan had hij zoo'n manier om zijne groote ronde oogen naar haar toe te keeren, als wilde hij zeggen: „O! als ik maar praten kon!".....

En nu, dat alles..... het was voorbij!..... Ja, voor altijd voorbij!.....

***

Een mannelijke stap weerklonk op de keien van de straat: het was Martin, die terugkeerde.....

Hij was alleen.

„Wel?" vroeg Martine zonder om te kijken, om niet te laten zien, dat zij geschreid had.

„'t Is gebeurd!" antwoordde hij kortaf.

„Aan wien heb je hem verkocht?"

„Verbeeld je!"..... riep nu Martin op verontwaardigden toon..... „Die Charlot wilde ons grauwtje koopen".....

„Charlot?"..... vroeg Martine met schrik.

„Ja, maar je begrijpt, ik wilde niet, dat Raap bij zulk een kerel terecht kwam".....

„Een leelijke vent," beaamde Martine, „een vent, die vloekt als een ketter, en die zijn beesten Zondag en werkdag afbeult..... een kerel, die aan God nòch gebod gelooft!'.....

„Juist!..... en daarom wilde ik ook niet, en heb hem aan den pachter van de Huisthoeve verkocht..... Is dat naar je zin?"

„Ja, zeker!"..... stokte Martine..... „daar zal grauwtje het niet slecht hebben..... En Martinet?".....

„Martinet?"..... Wel, die is goed geplaatst..... Zes francs per maand.... en een nieuw pak..."

„Flink zoo..... en bij wien?"

„Wel, bij Charlot, voor den drommel!"

Jan des Tourelles.

Voor onze Kinderen

De Spotter in den Biechtstoel

Eenige lichtzinnige, ongodsdienstige jongens in een stadje van Frankrijk zaten bij elkaar in een druk bezocht café. Hun leeftijd was verschillend; Hugo was 16, Augist 18 en Jules was, evenals de vierde makker bijna 20 jaar. Deze vierde nu heette **Alex en spande** de kroon in spotlust en verregaande goddeloosheid. De flesch ging lustig rond, zoodat allen vroolijk en druk er op los babbelden. Mogelijk denken onze jeugdige lezers en lezeresjes: „Dat waren toch zeker *geen* Roomsch-katholieke jongelui".

Maar jawel, ze waren katholiek; zij gedroegen zich, jammer genoeg, niet volgens de voorschriften van ons H. Geloof. Op het laatst gingen ze, — opgewekt door den drank, — zóó ver, dat ze naar hartelust begonnen te spotten met een der Heilige Sacramenten, met de H. Biecht. Dit alles was de vrucht van het lezen van ongodsdienstige boeken en kranten. Ze moesten er om lachen, dat ze vroeger, toen ze nog klein waren, aan al *die zotte dingen,* zooals zij ze durfden noemen, geloofd hadden. Alex, de ergste en brutaalste van allen, zei op eens: „Wat denken jullie, zou het niet leuk zijn, als ik ook eens in zoo'n hokje ging kruipen en net deed, of ik kwam biechten? Zou dat geen echte grap zijn?" Allen stemden daarmee in, maar Hugo zei: „Dat durf je toch niet." — „Zullen we wedden," vroeg de spotter. „Ja," antwoordde August. „Als ge het doet, zullen we jouw een fijn avondje bezorgen en vol-op trakteeren." — „En als hij het niet doet, riep Jules, „dan moet hij ons trakteeren." — „Aangenomen, jongens!" lachte Alex, die het uitgedachte plan heerlijk vond. Den volgenden dag, een Zaterdag, kwamen de drie vrienden, die de weddenschap hadden aangegaan, bij Alex, om hem daaraan te herinneren.

Al lachende hernieuwde hij z'n belofte en ging er al groot op, dat hij een Priester zou kunnen beetnemen. Tegen den avond begat hij zich werkelijk naar de kerk en nam plaats bij een der biechtstoelen. Met ongeduld wachtte hij z'n beurt af. Nu trad hij den biechtstoel in en knielde neer: Hij sprak den Priester toe met de volgende woorden: „Mijnheer, U moet weten, dat ik hier niet ben gekomen, om wezenlijk te biechten, maar alleen om een weddenschap te winnen. Ik heb die en die zonde gedaan, maar het kan me geen sikkepit schelen. Ook heb ik die en die doodzonde gedaan, maar ik geef er niets om." En zoo ging hij voort met allerlei afschuwelijke zonden op te sommen en voegde er telkens bij: „maar het kan me niet schelen." Toen hij eindelijk uitgepraat was, zei de biechtvader met de grootste kalmte en waardigheid: „Gij hebt nu alles gedaan, wat noodig was, om de weddenschap te winnen.

Nu moet ik ook het mijne daartoe bijdragen, en U een passende penitentie opleggen: Gedurende 3 achtereenvolgende dagen zult gij 3 maal zeggen, 's morgens, 's middags en 's avonds: *Ik zal éénmaal sterven,* maar ik geef er niets om. *Ik zal door God geoordeeld worden,* maar het kan me niet schelen. *Er is een eeuwigdurende hel voor de hardnekkige zondaars,* maar ik geef er niets om." — Hierop liet hij den spotter heengaan. Met een gevoel van trots en zelfbehagen, dat hij zoo iets had durven toen, ging Alex den biechtstoel uit, en eischte van z'n slechte makkers, dat zij zouden doen, wat ze beloofd hadden. Maar de vrienden, die er niet op gerekend hadden, dat hij het doen zou, trokken terug en zeiden, dat zij vroeger geleerd hadden, dat de penitentie een deel was van de Biecht. Die moest hij dus eerst ook volbrengen, anders deden ze het hunne ook niet. „O, dat beteekent niets," riep Alex weer grinnekend uit. „Dat is in een ommezientje afgewerkt. Ik heb de weddenschap eerlijk gewonnen en ik geef U mijn eerewoord, dat ik ook *dat* nog eerst zal volbrengen." En werkelijk begon hij bij zich zelf de vreeselijke woorden te herhalen, die de Priester hem had opgegeven. Maar 's avonds, vóór het slapen gaan kwamen die drie waarheden hem wéér voor den geest en bij het achtergevoegde *„Ik geef er niets om,"* bleef hij steken. Daar zag hij in den geest weer zijn brave onschuldige kinderjaren, zijn deugdzame ouders, den blijden dag van z'n eerste H. Communie. Ja, toch wel! hij gaf er nog wel iets om, dat hij eens sterven moest, — dat hij zou geoordeeld worden, — dat hij op weg was naar de eeuwige hel! —

Tranen vulden z'n oogen; hij werd bedroefd, angstig, onrustig. Als hij nu, vandaag nog misschien, eens sterven moest? Waar zou hij heen....? Neen, hij wilde zóó niet langer leven. Ofschoon het al vrij laat was, neemt hij jas en hoed en loopt naar de pastorie, waar hij vraagt om Mijnheer V. te spreken, den Priester, bij wien hij zóógenaamd gebiecht had. Maar *nu* was het echt gemeend. Vol berouw en diepe droefheid bekende hij al zijn afdwalingen en begon een geheel nieuw, christelijk leven. De slechte vrienden waren zóó getroffen door de bekeering van hun oudsten makker, dat ook zij nog vóór Paschen zijn voorbeeld volgden en zich door een oprechte biecht met God verzoenden. Van af dien tijd was Alex een toonbeeld van matigheid en waren godsdienstzin en ontving

---

FEUILLETON

SILVIO.

Een historische novelle uit de dagen van Montana.

No. 34

De charge der zouaven was met een charge der Garibaldianen beantwoord, maar reeds hoorde men opnieuw de stormmarsch der zouaven, en men kon kleine groepen Garibaldisten zien, die ijlings langs het bosch terugtrokken. De voortrukkende karabiniers begonnen op hen te vuren en te midden van het knetteren der geweren hoorde men steeds het geroffel der trommen meer naderen.

„Tamboers, den roffel!" riep de majoor, terwijl hij zich op zijn paard omkeerde.

„Rechts gemarcheerd! Marsch! marsch! commandeerde luitenant Guillemin terwijl de tamboers hunne trommen reeds begonnen te roeren.

Thans hadden de pauselijke tirailleurs den zoom van het bosch bereikt, dat hun door de Garibaldianen niet betwist scheen te worden. Het geheele corps scheen op de vlucht te zijn naar de naburige grenzen. Men drong dieper het woud in, uit hetwelk men nog steeds eenige schoten hoorde, die met de voortrukkende zouaven van Moller gewisseld werden. De majoor bespoedigde den marsch der zijnen en ontmoette eindelijk vijf gevangen Garibaldianen, die door de zouaven getransporteerd werden. Van hen vernam men dat het hoofdcorps der Garibaldisten reeds des morgens over de grenzen was teruggekeerd. Vol wrevel liet de majoor halt blazen, want om deze zestig man meester te worden, was de halve compagnie van Moller meer dan voldoende. Hij zond evenwel door twee gendarmes aan Moller het bevel om de Garibaldianen tot aan de grenzen te vervolgen. Dit geschiedde dan ook, zonder dat verder bloed vergoten werd, want de 30 Garibaldianen die niet gevallen of gevangen waren, liepen wat zij loopen konden om achter het beschermde Roode Kruis van het Huis van Savoye hunne personen in veiligheid te brengen. Tegen den avond keerde de kapitein terug en kon melden dat daar ter plaatse geen roodhemden meer op pauselijk gebied gevonden werden. Van zijne mannen waren vijf licht en een zwaar gewond. De zwaar gewonde en twee licht gewonden werden door hunne kameraden gedragen, de anderen konden op hunne beenen den terugtocht medemaken.

Deze uitslag van het gevecht, waarvan de majoor Freseni een geheel ander verloop verwacht had, gaf den officieren op hun terugtocht naar Orvieto aanleiding tot velerlei opmerkingen. Men wist dat Garibaldi op weg was naar de Romeinsche grenzen en dat hij deze reeds in den vroegen morgen van dien dag kon bereikt hebben. De opperbevelhebber te Rome had het zich niet ontveinsd dat de weinig beschikbare troepen den aanval der vijandelijke macht niet zouden kunnen wederstaan en daarom een terugweg aangewezen, waarop hij op verschillende plaatsen versterking wierp. Van dezelfde meening waren ook de officieren van de kleine afdeeling geweest en nu had men noch iets van Garibaldi, noch van troepen vrijscharen bemerkt. Integendeel waren de paar honderd man, die onder bevel van Cairoli in het land gevallen waren, zonder eigenlijk gevecht weder teruggetrokken en de weinige achtergelatenen na een korten strijd teruggeworpen.

Onder de officieren begon daarom de vrees te ontstaan, dat de inval bij Orvieto slechts een schijnmanoeuvre was geweest en dat hoe gemakkelijker de zouaven het hier hadden, te moeielijker hunne kameraden het te Aquapedente zouden hebben. Majoor Freseni besloot daarom een kleine gendarmepatrouille nog in denzelfden nacht naar Torre Alfina te zenden, waar zij gemakkelijk inlichtingen zou kunnen inwinnen omtrent hetgeen op andere bedreigde punten was voorgevallen.

Nog meer echter klom de verwondering des majoors, toen hij, te Orvieto teruggekomen, een depeche van generaal Kanzler vond, welke hem beval de hem ter versterking toegezonden zouaven naar Montefiascone terug te zenden. De wakkere majoor kon ook niet weten dat er inmiddels dingen gebeurd waren die de geheele vrijbuiters-expeditie met een smadelijk uiteinde schenen te bedreigen.

Kardinaal Antonelli had zich namelijk niet vergenoegd met de kleine garnizoenen der bedreigde grensstedèn te versterken, maar ook den Franschen gezant te Rome zeer strenge opmerkingen gemaakt, tengevolge waarvan deze een zeer dringende depeche naar Parijs zond. Eveneens had hij den nuntius te Parijs een uitvoerige memorie doen toekomen, en de nuntius verzuimde niet den keizer onmiddellijk in kennis te stellen van het gevaar, dat den H. Vader dreigde. Ook de aartsbisschop van Parijs deed krachtige pogingen in dien geest, en deze vereenigde verklaringen, gevoegd bij die van Rouher, dat een bedenkelijke agitatie onder de Katholieken in Frankrijk werd opgemerkt, welke eene gevaarlijke hoogte zou bereiken, indien men den Paus in den steek liet, hadden eindelijk tengevolge dat zij den keizer tot een besluit brachten. De brigade Polhès van het Lyonsche leger kreeg het bevel om naar Toulon te vertrekken; de troepen, die in Savoie lagen, ontvingen den last zich marschvaardig te maken, en bovendien werden vele andere corpsen naar Savoie gezonden, om er een legerplaats dicht aan de Italiaansche grenzen te betrekken. Aan de admiraliteit te Toulon werd opgedragen alle voor een veldtocht benoodigde krijgsbehoeften uit de aldaar aanwezige arsenalen en magazijnen te nemen. Tevens werd den Franschen gezant te Florence van alle genomen maatregelen in kennis gesteld en gemachtigd om te verklaren dat men den inval van Garibaldiaansche vrijscharen niet dulden maar onmiddellijk Civita-Vecchia en Rome bezetten zou, wanneer Italië toonen zou buiten staat te zijn om de bepalingen van de September-conventie in acht te nemen.

De Fransche gezant haastte zich naar het paleis Pitti en toonde den minister-president Ratazzi de door hem ontvangen instructiën. Ratazzi zwoer bij al wat heilig is dat

voortaan zeer dikwijls met den grootsten eerbied het H. Sacrament der Biecht.

Dikwijls vertelde hij later dit voorval en herhaalde dan, dat hij God nooit genoeg dankbaar kon zijn voor Zijne eindelooze barmhartigheid.

KERKBERICHTEN.

Parochie van St. Petrus te Boxtel.

ZONDAG 9 Juli feestdag van de H.H. Martelaren van Gorcum de H. Missen om 6, 8 en 10 uur.

Na den middag om 3 uur het Lof en Rozenhoedje om 4 uur H. Familie.

Zondag 16 Juli feestdag van O. L. Vrouw van den Berg Carmel of de Scapulier, vollen aflaat te verdienen voor allen die in den Scapulier zijn opgenomen, mits men waardig Biechten en Communiceeren en bidden tot intentie van Zijne Heiligheid.

Donderdag Lof om half 8 en op de andere dagen om half 8 Rozenkrans.

MAANDAG 6 uur lez. H. Mis mej. Anna Catha v. Leeuwen, lid Broederschap H. Antonius v. Padua, 7 uur lez. jgt. Anna v. d. Struijk, half 8 lez. mst. Theodora M. van Kempen-v. Dongen, half 9 gez jgt. mevr. Maria P. Smits-v. Workum.

DINSDAG 6 uur gez. jgt. en H. Missen de WelEw. heer Wilhelmus v. Leeuwen gew. kapelaan van Waalwijk, 7 uur lez. H. Mis overl. leden Bonds Harmonie, half 8 lez. mst. Adriana v. Oers-v. Nielen, half 9 gef. gez. jgt. mevr. Christina Langen-Peters, half 10 gez. dienst Bijz. Intentie.

WOENSDAG 6 uur gef. gez. jgt. en H. Missen Den Heer Victor J. Burgmeijer; 7 uur lez. jgt. Francisca Jegen-van Beurden; half 8 lez. Mst. Adrianus van Buul; half 9 gez. Mst. De WelEdelen Heer A. N. v. Oerle.

DONDERDAG 6 uur gez. jgt. en H. Missen Mej. Gertruda M. van Leeuwen; 7 uur lez. jgt. Cornelia van Hooff-Jegen; half 8 lez. Mst. Arnoldus Peters; half 9 gez. Mst. Marinus van Erp.

VRIJDAG 6 uur gef. gez. jgt. Jacoba Veroude; 7 uur lez. Mst. Adrianus Groenendaal; half 8 lez. Mst. Petronella v. d. Steen; half 9 gez. Mst. Mej. Cornelia de Groot.

ZATERDAG 6 uur gef. gez. jgt. Adrianus v. d. Bersselaar; 7 uur lez. H. Mis Johannes Bergman, Par. H. Hart overleden; half 8 lez. jgt. Mej. Maria J. de Visser; half 9 gez. Mst. Cath. van Griensven.

Gedoopt: Johanna, d. van Theodorus Alberts-de Koning; Elisabeth, d. van Thomas v.d. Meijden-Heestermans; Maria, d. van Joannes van Beurden-Verwetering; Hendrikus, zoon v. Adrianus v. d. Heijden-Smulders.

KATECHISMUS

11e Lesweek.

1e Leerjaar: Bidden in 't algemeen.
2e Leerjaar: Vr. 53, 54, 55 en 56. Dood van Jezus.
3e Leerjaar: Vr. 52. Jezus' laatste lijden.
4e Leerjaar: Vr. 126 tot en met 141. Akte van Hoop en Glorievolle Geheimen.
5e Leerjaar: Vr. 142 tot en met 152.
6e, 7e, 8e en 9e Leerjaar: Vr. 142 tot en met 150.

—

Parochie van 't H. Hart van Jezus te Boxtel.

ZONDAG: H. Diensten om 7 en 8½ met onderrichting, om 10½ Hoogmis met preek.

Namiddag om 3 uur Lof met Rozenhoedje en om 4 uur H. Familie.

MAANDAG om 7 uur lez. dienst tot bijzondere intentie, om 8 uur lez. maandst. voor Theresia Verhagen.

DINSDAG om 7 uur zing. dienst voor Johannes v. den Akker te Berlicum overleden, om 8 uur gezongen Huwelijksmis.

WOENSDAG om 7 uur gez. dienst voor Andries v. Hal als lid van de Retraitepenning, om 8 uur lez. mst. voor Leonardina v. Weert, om 9½ gezongen Huwelijksmis.

DONDERDAG om 7 uur lez. dienst tot bijz. intentie, om 8 uur lez. maandst. voor Cornelis Wagemakers.

VRIJDAG om 7 uur maandst. voor Adrianus v. Erp, om 8 uur maandst. voor Joha. v. Son.

ZATERDAG om 7 uur lez. jaarg. voor Adriana Bullens, om 8 uur lez. jaarg. voor Adrianus Schuurmans en Joha. v. Roosmalen z. hvr.

Nog zullen deze week om 7 uur geschieden:

Maandag maandst. voor Johanna Maria v. Erp.

Dinsdag jaarg. voor Jacoba v. Oers.

Donderdag jaarg. voor Henrica v. Kuringen.

Vrijdag jaarg. voor Cornelia Martinus Timmermans.

Zaterdag maandst. voor Elisabeth v. Gool.

Nog zullen deze week in het St. Ursulagesticht geschieden:

Maandag maandst. voor Petronella Willems.

Dinsdag jaarg. voor Adrianus v. Grinsven.

Woensdag jaarg voor Henrica v. Grinsven.

Donderdag jaarg. voor Joha. Antoon v. Kuringen.

Vrijdag maandst. voor Henrica v. Esch.

Zaterdag maandst. voor Joha. Smulders.

Gedoopt: Henricus z. v. W. Ulekote-v. Oosterhout. — Leonardus z v. Joh. v. Hal-v. d. Langenberg.

Gehuwd: Frans v. Giersbergen en Antonia v. Meesbergen.

—

Parochie van de H. Willibrordus te Esch.

Namiddag om 2 uur Katechismus, om 3 uur Lof.

Woensdag om 3 uur komen de kinderen te biechten beneden de pl. H. Com. Zij zullen Donderdag onder de H. Mis te Communie gaan.

MAANDAG jgt. Machtilda v. d. Laar.

DINSDAG jgt. Michiel v. d. Laar.

WOENSDAG jgt. Maria Bekkers hsvr.

DONDERDAG gef. jgt. Marinus van Rooij.

VRIJDAG mdst. Johanna v. Dijk.

ZATERDAG jgt. Willibrord van Schijndel.

—

Parochie van den H. Lambertus te Gemonde

5e Zondag na Pinksteren.

Na den middag half drie Lof en daarna H. Familie.

ZONDAG half 10 z. mndst. Joanna Maria van den Oetelaar.

MAANDAG 7 uur z. mdst. Theodorus van Oorschot.

DINSDAG 7 uur z. mdst Marinus Verhagen.

WOENSDAG 7 uur zing. mndst. Gertruda van Oorschot.

DONDERDAG 7 uur zing. mdst. Elisabeth van den Nieuwenhuizen.

VRIJDAG 7 uur z. mndst. Anna Maria Voets.

ZATERDAG 7 uur zing. mndst. Joanna Maria van Dijk.

—

Parochie van St. Jans Onthoofding te Liempde.

ZONDAG 7 l. jg. wed. Cornelis van den Meerakker, 10 uur tot welzijn der par., 3 Lof, daarna jongenscongregatie.

MAANDAG 7 uur z. j.g. Wilh. Frans van Buenschot.

DINSDAG 7 uur z. m. † familie kind Frans van Mensvoort, half acht l. m. Andries van Hal † Boxtel.

WOENSDAG 7 uur z. j.g. Jan Quinters en Ida hvr., half acht z. jg. Woutrina en Lamb. van der Velden.

DONDERDAG 7 uur zing. mndst. Joanna Maria v. d. Keer, half acht l. mndst Cornelis Smulders.

VRIJDAG 7 uur z. mndst Frans van Son, half acht z. mndst. Theod. van den Meerakker.

ZATERDAG 7 uur zing. mndst. Anna Maria Mar. Timmermans, half acht z. mndst WelEd. Heer C. Goossens.

ZONDAG 10 uur z. mndst. Arn. Joh. Schoenmakers.

30e Andries van Hal † Boxtel, Joannes Bekkers † St. Oederode.

Gehuwd; Engelbertus C. van der Velden, en Cornelia H. van Alphen.

—

Parochie v. d. H. Martinus te Olland.

Hedennamiddag om half 3 het Lof, om 4 uur Patronaat, om half 5 mannenvergadering der Derde Orde.

MAANDAG zing. mstd. voor den Zeereerw. Heer Ludovicus v. Loenhout, past., alh. overleden.

DINSDAG z. mstd. voor Johanna Adrianus Vervoort.

WOENSDAG z. mstd. voor Thomas Aarts.

DONDERDAG z. mstd. voor Adrianus de Koning.

VRIJDAG l. mstd. voor Johannes v. d. Tillaart.

ZATERDAG z. mstd. voor Gerardina v. d. Mugheuvel.

—

Parochie va Sint Petrus te Vught.

ZONDAG. Nam. 3 uur Lof, half 4 H. Fam. Na de hoogmis vergadering van den grooten Meisjesbond bij de Eerw. Zusters.

MAANDAG 7 uur gez. jg. echtg. W. den Otter, 7¾ gel. jg. echtg. P. v. Esch, half 9 gez. mdst. mej. wed. P. Burgers.

DINSDAG 7 uur gez. jg. M. Holl, 7¾ gel. mis heer P. Bos (Rochus), 9 uur gez. huwelijksmis.

WOENSDAG 7 uur gez. jg. G. Lathouwers, 7¾ gel. jg. M. Engels, half 9 gez. mis leden Vughtsche Processie.

DONDERDAG 7 uur gez. jg. echtg. A. v. Liempt, 7¾ gel. mis echtg. C. v. d. Meijden (Waalwijk), half 9 gez. jg. M. Olieslagers.

VRIJDAG 7 uur gez. jg. L. v. Liempt, 7¾ gel. jg. M. v. d. Heijden, half 9 gez. jg. mej. wed. A. v. d. Laar.

ZATERDAG 7 uur gez. jg echtg. H. Penders, 7¾ gel. jg. W. Rijsenburg, 9 uur gez. huwelijksmis.

Vandaag de wekel. mis voor Past. Lips.

In de Gest. mdst. 1 wed. P. v. d. Wittenboer, 2 M. v. d. Steen, 1 wed. Toemen, 2 G. Gloudemans, 1 M. v. d. Plas, 1 G. Vugts, 1 P. Vugts, 1 echtg. P. v. d. Ven, 1 D. Kluijtmans, 2 J. v. Liempt, 1 echtg. G. Hendriks, jg. G. v. Boxtel, hvr. G. v. Boxtel, H. v. Pinksteren, 1 mevr. v. d. Pol, 15 mej. A. Houbregts.

Nu er geen achterstand van H. Missen meer is kunnen van nu af de gelezen maandstonden in de kerk gehouden worden en ook de H. Missen voor elders overledenen geschieden.

Huw. Joannes J. Fr. Janssen en Maria M. Olieslagers III. — Wilhelmus v. Grinsven en Huberdina Boeren I. — Joannes M. v. d. Heuvel en Maria C. v. Rooij I.

Gedoopt. Maria G. d. v. Adrianus Eijkemans en Adriana v. d. Bosch. — Elizabeth J. d. v. Petrus Gielese en Maria Jansen. — Antonia C. d. v. Henricus Huigevoort en Theodora v. Mierlo. — Marinus A. z. v. Wilhelmus v. Helvoort en Elizabeth van Wijck. — Lambertus A. z. v. Adrianus Oerlemans en Catharina Pieters. — Petrus A. H. z. v. Gustaaf J. Olieslagers en Petronella G. v. Aken. — Henricus P. C. z. v. Henricus Houtdijk en Henrica M. Marijnen.

Giftenlijst voor de Missie Boxtel.

Vorige opgaven	f 9519 67
Bij gelegenheid van een Intronisatie	„ 2.50
Collecte onder de Breukelsche koorzangers	„ 5.—
Van N. N. door bem. v. Pastoor Spierings	„ 3.50

—

Missie-comité Liempde.

Vorige opgave	f 2043 45[6]
Missie-dag	„ 198 02
Tot zekere intentie van N.N.	f 2.50

—

Voor de arme Oostenrijksche Priesters.

Door bem. van Pastoor Spierings:	
Van N. N.	f 2.50

—

Tentoonstelling van de Boxtelsche Missie Naaikring.

Het Bestuur van den Naaikring brengt nogmaals hartelijk dank aan allen, die hebben medegewerkt, om deze Tentoonstelling zoo zeer te doen slagen en zoo voordeelig te maken voor den Naaikring. Er is ontvangen (de ontvangsten van het openluchtspel niet medegerekend) ruim f 2800.— waarvan de onkosten en uitgaven, welke op dit oogenblik nog niet geheel bekend zijn, natuurlijk moeten worden afgetrokken.

In het volgend nummer zullen wij mededeelen, waarheen de kleedjes en altaarparamenten zijn verzonden.

Zondag gaat weer het openluchtspel. *Maandag* ook, maar dan uitsluitend voor de Boxtelsche schoolgaande jeugd.

Agenda der R. K. Vereenigingen te Boxtel.

Zondag 9 Juli. Spaarkas en Kolenbond. Zaal A half 12

Vergadering Lederbew. Zaal B half 12.

Vergadering Boerenleenbank. Zaal C 5 uur.

Maandag 10 Juli. Vergadering Bestuur St. Raphael. Zaal A. 7½ uur.

Dinsdag 11 Juli. Zaal A Herwonne levenskracht 8 - 9 uur.

Verg. Bouwvakarb. Zaal C half 8.

Vrijdag 14 Juli. Verg. Burgerw. Zaal D 8 uur.

Zaterdag 15 Juli. Verg. Brabantia. Zaal C half 8.

Bouwvakarbeiders. Zitting half 5.

Alg. Vergadering van „de Hanze" Boxtel e. o.

a.s. Dinsdag 11 Juli n.m. 8 uur R.K. Vereenigingsgebouw zaal A Burgakker.

Agenda:

1. Opening.
2. Notulen.
3. Behandeling belangrijke ingekomen stukken.
4. Bespreking Centrale Vergadering.
5. Benoeming afgevaardigde.
6. Rondvraag.
7. Sluiting.

Namens 't Bestuur
F. J. WITTEVEEN, Voorz.
A. V. D. LAAR, Secr.
W. V. D. VEN,
Geestelijk Adviseur.

BERICHTEN.

BOXTEL. Uitslag aan de gehouden stemming voor de IIe Kamer. Aantal kiezers 4416, hiervan hebben gestemd 4019 personen, die 3912 geldige stemmen uitgebracht hebben, terwijl door de vier stembureaux 107 stemmen van onwaarde zijn verklaard. Gestemd hebben alzoo ruim 90% der kiesgerechtigden. Op de Katholieke lijst (No. 50) werden uitgebracht 3194 stemmen of meer dan 80% van het totaal aantal stemmen.

Lijst 7 (Arts) verwierf 113 stemmen, lijst 9 (de N. K. P.ers) haalden 76 stemmen. De socialisten (lijst 36) brachten het in totaal tot 350 stemmen. Bij de raadsverkiezing in 1919 haalde de lijst der R. K Kiesvereeniging 1256 stemmen; de lijst der socialisten 260 stemmen. De winst voor de socialistische partij is, gezien de uitbreiding van het kiezerscorps, niet bijster groot. Eerder hellen wij naar de meening over dat voor de partij in Boxtel verlies is te boeken De Roomsche kiezers hebben zich dapper geweerd. Een eeresaluut aan hen voor de trouwe opkomst!

Missie-Actie.

Noorwegen en zijn Katholieke Missie.

Over enkele maanden gaat Mgr. Dr. Jan Olaf Smit Nederland verlaten om in Christiania, zijn residentia stad uit de handen van Mgr. Fallize het bestuur over zijn Vicariaat over te nemen.

Het is een gelukkige gedachte geweest van Kapelaan Gerhard de Geus ter gelegenheid van de bisschopswijding van Mgr. Dr. Smit onder bovenstaanden titel een boekje het licht te doen zien.

De Noorweegsche Missie gaat thans zeker Holland nauw aan het hart, nu een van zijn beste zonen door Petrus opvolger daarheen gezonden wordt om als een andere Paulus daar het Evangelie te gaan verkondigen. Zwaar is de taak die den nieuwen bisschop op de schouders is gelegd, maar hij mag rekenen op Holland. De Paus zelf immers heeft het gezegd: „Holland zal U wel helpen". 's Pausen wensch is in Holland nog altijd een bevel geweest. Daarop mag Holland groot gaan.

Het mooie boekje van Kapelaan de Geus heeft geen ander doel dan hiertoe mede te werken.

Noorwegen was tot op heden voor ons een minder bekend land. De invallen der Noormannen in lang vervloden eeuwen, de Gustaaf Adolf beroering in de 16e eeuw, herinneren wij ons nog uit vroegere jaren. Slechts weinigen die zich de luxe konden permitteeren kennis te maken met het land der Fjorden.

Kapelaan de Geus geeft op beknopte wijze een overzicht omtrent land, volk, taal en geschiedenis van Noorwegen (in het bijzonder de kerkgeschiedenis). Is het boek hoofdzakelijk een vertaling van het Duitsche werk van Dr. Herman Gunther, pastoor van St. Halvard te Christiania, de vertaler heeft rekening gehouden met de nieuwste gegevens, een nieuw hoofdstuk over de contemporaine geschiedenis van het Vicariaat en verschillende hoogst interessante van den vorigen Bisschop, Mgr. Fallize ingelascht.

Vier illustraties sieren het werkje dat een plaats mag vinden in ieder katholiek gezin dat meeleeft met de kerk en haar verbreiding over de wereld.

De firma Teulings te 's Bosch zorgde voor een welverzorgde uitgave.

(„Noorwegen en zijne Katholieke Missie" door Dr. Herman Gunther, pastoor van St. Halvard te Kristiania, vrij bewerkt door Gerhard de Geus, R. K. Pr., met een voorwoord van Monseigneur Dr. J. Smit, Apostolisch Vicaris van Noorwegen en Spitsbergen.

Uitgave ten bate der R. K. Missie in Noorwegen. Prijs f 0.75. Teulings 's Bosch).

Raadsvergadering Boxtel op Vrijdag 30 Juni 1922

Bij den aanvang afwezig met kennisgeving de heeren Van Susante, Hellemons en Van Oerle. Eerstgenoemde komt te ongeveer vier uur ter vergadering.

De Voorzitter deelt mede, dat de secretaris Van der Meijden verhinderd is de vergadering bij te wonen. Spreker stelt voor den Hoofdambtenaar Van den Hout te benoemen tot waarnemend secretaris. Na aanstelling legt de heer Van den Hout de bij de wet vereischte eeden af.

De notulen der vorige vergadering worden onveranderd vastgesteld.

Onder de ingekomen stukken behooren o.m. schrijven van Gedeputeerde Staten tot inzending van de Koninklijk goedgekeurde voordracht tot heffing van schoolgeld L. O., vervolgonderwijs en U. L. O. en tot wijziging der verordening tot heffing der plaatselijke inkomstenbelasting; besluiten van gemeld College tot goedkeuring van de raadsbesluiten houdende wijziging der statuten voor de stichting tot beheer en exploitatie van de gemeentewoningen en tot onderhandschen aankoop der gasfabriek.

Van de directie der industrieeele maatschappij „Mabeg" te Utrecht is onder dagteekening van 28 Juni een schrijven ingekomen houdende mededeeling, dat het gasverlies in het buizennet door haar tot het normale is teruggebracht, zoodat de overname van het gasbedrijf alsnu direct kan plaats hebben.

De Voorzitter stelt voor te besluiten het bedrijf als zelfstandig gemeentelijk gasbedrijf met ingang van 1 October a.s. in te voeren, burgemeester en wethouders op te dragen te ontwerpen eene verordening op het beheer van het gemeentelijk gasbedrijf en hen te machtigen zich voor de oprichting van het zelfstandig bedrijf, zoo noodig, zoowel technisch als administratief, door deskundigen te doen bijstaan.

Na eenige bespreking wordt dit goedgevonden behoudens dat in plaats van 1 October a.s. wordt gelezen: op een nader door burgemeester en wethouders te bepalen datum.

Aangenomen wordt voor kennisgeving de mededeeling van den stand der boeken en kas bij den gemeenteontvanger op 26 Juni jl.

Ter tafel komt een adres van bewoners van de Stationsstraat en Breukelschestraat van den 2 Juni jl. verzoekende om op den hoek der Breukelschestraat een pomp te doen slaan, ter voorziening in de behoefte aan drink- en waschwater. De Voorzitter merkt op dat dit adres geschreven is in den tijd dat men dacht, dat de droogte zich zou bestendigen. Het wordt een kwestie van f 2.000., als men kans wil hebben op water, geschikt voor genoemd gebruik. Waar de plannen voor eene waterleiding nog steeds aanhangig zijn stellen burgemeester en wethouders te meer voor op het verzoek afwijzend te beschikken.

Na beraadslaging en uitweiding over de bestaande waterleidingsplannen wordt het adres van de hand gewezen.

De heer Van Rooijen zegt in een schrijven den Raad dank voor zijne benoeming tot keuringsveearts, hoofd van dienst, voor de centrumgemeente Boxtel.

Aan de orde wordt gesteld het schrijven van Gedeputeerde Staten van 21 Juni houdende eenige bedenkingen tegen de verordening op den Keuringsdienst met voorstel van Burgemeester en Wethouders.

Na toelichting wordt het voorstel van B. en W. om aan de bezwaren van Gedeputeerde Staten tegemoet te komen zonder hoofdelijke stemming goedgekeurd.

Voorstel tot het toekennen van eene gratificatie aan den beambte voor het inrichten van het kaartsysteem bevolkingsregister.

Waar het inrichten van het kaartsysteem — een arbeid van ongeveer zes maanden — door den heer van den Elzen geheel belangeloos is geschied, komt het B. en W., die over het werk tevreden zijn, billijk voor een gratificatie toe te kennen. Zij stellen voor het bedrag te bepalen op f 350.—. Z. h. s. goedgekeurd.

Voorstel tot overdracht van de openbare lagere school te Breukelen aan het bestuur der parochie van het H. Hart, tot inrichten van eene bijzondere school voor gewoon lager onderwijs.

B. en W. stellen voor te besluiten:

a. Met ingang van 3 September

---

de zaak hem zeer onaangenaam was, maar wat kon hij er aan doen? De grenstroepen hadden de strengste bevelen om geen gewapenden te laten passeeren, maar het bosch- en bergachtige terrein maakte de uitvoering dier bevelen zeer moeielijk en hij had geen middelen om den lieden te beletten naar den Kerkelijken Staat te reizen.

Op de opmerking dat de vrijbuiters zich openlijk vertoonden in hunne roode hemden, en hij zelf een trein van zestig wagens, uitsluitend met roodhemden gevuld naar de grenzen had zien vertrekken, antwoordde Ratazzi dat er tot zijn leedwezen in het koninkrijk Italië geen wet bestond, die den menschen verbood roode hemden dragen en dat niemand hen daarom beletten kon de grenzen over te gaan, wanneer zij van de noodige paspoorten waren voorzien.

„Zijn deze paspoorten door een pauselijk gezant geviseerd?" vroeg de Fransche gezant scherp.

„Ik heb geen volmacht," antwoordde daarop Ratazzi, „dit te onderzoeken. Het is de zaak der pauselijke ambtenaars hen terug te wijzen, indien de paspoorten niet in orde zijn."

De Fransche gezant merkte ten slotte op dat ook Garibaldi naar de grenzen vertrokken was, waarop Ratazzi antwoordde dat hij ook dit niet beletten kon.

Nu verklaarde de gezant dat zijn keizer besloten had de bovengenoemde krachten aan de Pauselijke regeering ter beschikking te stellen, om een gewapend oog te houden op de wonderbare vermenigvuldiging der Garibaldiaansche paspoorten.

„Dat zou een schending zijn der September conventie," sprak Ratazzi.

„O mijnheer de minister," antwoordde de gezant, „ook onze lieden zullen met paspoorten reizen en ook voor ons geldt de regel, dat alleen de pauselijke ambtenaren er over te beslissen hebben, of de passen in orde zijn. Ik maak u opmerkzaam op, dat het tot zeer onaangename gebeurtenissen zou kunnen voeren, wanneer zich onder uwe toeristen een koninklijk divisie-generaal bevond, wiens paspoort niet in orde was."

Ratazzi verzekerde nu den gezant dat hij onmiddellijk zijn collega's raadplegen zou; het resultaat der beraadslaging, die onmiddellijk gehouden werd, deelde men den Franschen gezant mede, en deze haastte zich cijfer-depeches naar Parijs en Rome te zenden. Tengevolge dezer depeches werden de bleide zouaven-compagniën, die naar Orvieto en Aquapedente gezonden werden, onmiddelijk naar Montefiascone teruggeroepen.

Wat was nu de inhoud dezer gewichtige depeches?

Op den spoorweg, die van Florence over Orvieto naar Rome gaat ligt bijna op de Romeinsche grenzen een dorpje Asinalunga geheeten, ter plaatse waar de spoorweg met een kromming den Kerkelijken Staat ingaat. Reeds sedert het vroege morgenuur heerschte een ongewone drukte in dit anders zoo stille dorpje. Dwars over de spoorwegbaan had men een triumfboog opgericht, die met groote letters het opschrift droeg: Evviva Garibaldi! Uit de met loof versierde huizen hingen groen-wit-roode vlaggen. Langs de baan wemelde het van roodnemden, die hun aanvoerder verwachtten om met hem in den Pauselijken Staat te vallen. De berzaglieri, die hier de grenzen bewaakten, schenen van dit alles niets te bemerken. Op eenmaal echter veranderde het toneel. Een bataljon Italiaansche linietroepen rukte plotseling het dorpje binnen, bezette alle toegangen tot den spoorweg en verwijderde den triumfboog. Zoowel de vrijbuiters als de inwoners waren hierover niet weinig verbaasd en men ontzag zich niet den bevelvoerenden majoor de bitterste verwijten te doen hooren, omdat hij paal en perk stelde aan het patriotisme der bevolking. De majoor verklaarde echter aan de tot hem gezonden deputatie, dat hij zijne bevelen had en die volbrengen moest. Daarmede verwijderde de deputatie zich en spoedig verspreidde zich het gerucht dat men slechts te doen had met een list der regeering, die op deze wijze wilde toonen dat zij niet medeplichtig was aan den tegen de pauselijke macht beraamden aanslag. Tengevolge hiervan begon de verbittering te verminderen, de opgewondenheid te bedaren, men wierp elkander lachend veelbeteekenende blikken toe, wanneer men op de puinhoopen wees van den triumfboog, die naast de spoorwegbaan lagen. Ja, de bewoners meenden zelfs geheel in den geest der regeering te handelen door allengs al de uitgestoken vlaggen en banieren in te halen.

Daar naderde eindelijk de trein. Locomotief en tender waren met kransen en drieekleurige vlaggen als overdekt. De trein bestond slechts uit twee wagens. In de eerste bevond zich Garibaldi met zijne beide zonen Menotti en Ricciotti en vijf of zes hoogere Garibaldiaansche officieren en adjudanten, onder welke laatsten ook Francisco Morigino, die evenwel met veel opgewektheid de pauselijke grenzen te gemoet reed. Allen droegen het roode hemd der vrijbuiters maar waren niet van wapens voorzien.

In den tweeden wagen bevonden zich veertig Garibaldianen, allen lieden uit aanzienlijke familiën, wie de geestdrift voor de eenheid van Italië had aangespoord hunne personen ter beschikking van den ouden rooverhoofdman te stellen. Zij waren tot eene afzonderlijke compagnie gevormd en schenen een soort van lijfwacht voor het hoofdkwartier van Garibaldi.

Toen de trein het dorp inreed, stond Garibaldi voor de opening der wagens en nam als een overwinnaar het blijde gejuich aan, dat uit de talrijk verzamelde menigte opging. Slechts wekte het zijn ontevredenheid op dat het volk achter een dichte rij van soldaten moest blijven, welke zich links en rechts van de baan hadden opgesteld. Nog onaangenamer verraste het hem, dat toen de kleine trein stilhield, de soldatenrij zich ook achter hem sloot, en de krijgers alzoo een dicht gesloten kring vormden. Slechts de toegang tot een nabij de spoorbaan liggend huis, waarin zich de commandant van het bataljon bevond, bleef open.

Toen Garibaldi den wagen verliet, naderde hem de adjudant des majoors met het verzoek hem naar den commandant te volgen, omdat deze hem eenige mededeelingen

1922 aan den publieken dienst te onttrekken het perceel, kadastraal bekend, gemeente Boxtel sectie F. No. 33-38 met het daarop staand gebouw;

b. met ingang van gelijken datum op te heffen de openbare school voor L. O. in deze gemeente, staande op het perceel, kadastraal bekend gemeente Boxtel sectie F. No. 3338, en

c. eveneens met ingang van 3 September a.s. in eigendom over te dragen aan vóórmeld kerkbestuur het perceel, kadastraal bekend gemeente Boxtel, sectie F. No. 3338 met het daarop staand gebouw.

Het lid De Haas vraagt of de schoolmeubelen ook door het Kerkbestuur worden overgenomen.

De Voorzitter antwoordt dat de bedoeling bij het Kerkbestuur voorzit de schoolmeubelen over te nemen. Spr. geeft echter in overweging deze kwestie voorloopig uit te schakelen, te meer daar te zijner tijd ook enkele andere zaken nader onder de oogen gezien zullen worden.

Zonder hoofdelijke stemming worden de voorstellen van B. en W. aangenomen.

In geheime zitting wordt, in verband met de verhooging van de inkomsten der gemeente besproken verhooging van den borgtocht van den gemeenteontvanger.

Na heropening der openbare vergadering wordt besloten den borgtocht met ingang van 1 October a.s. te verhoogen en te brengen van f 4.000.— op f 12.000.—.

Vervolgens komt ter tafel het voorstel tot verkoop van 620 M². bouwterrein aan den Stationsweg tegen f 3,50 per M². aan den heer Bogaerts.

Na beraadslaging wordt besloten het terrein te verkoopen op besproken voorwaarde van f 3,50 de M². en dat het vóór 1 Juli 1923 aanneemlijk is bebouwd op boete van f 500.— met het recht aan den Raad om het contract alsdan niet te ontbinden.

De Voorzitter deelt mede, dat de gemeenterekening over 1921 vermoedelijk zal sluiten met een batig saldo van ongeveer f 8.000, en dat volgens ontvangen opgaven van den Inspecteur der directe belastingen te 's Hertogenbosch het mogelijk zal zijn het verhoudingscijfer der gemeentelijke inkomstenbelasting voor 1922-1923 te bepalen op 1,6. Voor den dienst 1921-1922 was dit 2.

Na korte beraadslaging, waarbij het lid van Susante waarschuwde tegen een zich te spoedig verblijden, wordt het verhoudingscijfer op gemeld bedrag van 1.6 vastgesteld.

De ontwerp-besluiten tot wijziging enz. der begrootingen 1921 en 1922 worden goedgekeurd.

De Voorzitter brengt daarop in bespreking de verbouwing van het gemeentehuis. Na de vorige vergadering is door de Kunstcommissie en B. en W. een gemaakt plan bekeken en besproken. Afgezien is echter van eenige verbouwing van beteekenis. Burgemeester en Wethouders stellen daarom voor een post van f 1.000 te scheppen voor te verrichten verfwerk met inbegrip van verbouwen van het arrestantenlokaal en wacht.

Zonder stemming wordt dit voorstel aangenomen.

'N demonstratie van de Gestetner drukmachine vindt plaats. De machine kost f 600.— en hare capaciteit is 40 exemplaren per minuut. Ze geeft eene besparing van 50 à 60% op gewoon drukwerk. Waar gedurende de vergadering blijkt dat niet zoo'n bijzonder groot veld ten deze kan worden bestreken en er nog een ongebruikte cyclostyle aanwezig is, wordt besloten vooralsnog bewuste machine niet aan te koopen.

Bij de rondvraag vraagt het lid Van Susante of het niet mogelijk is voortaan de vergaderingen te stellen op zes uur. Het presentiegeld ware dan, zoo noodig, op de helft terug te brengen.

De Voorzitter zegt niet allen tevreden te kunnen stellen. Hij zal echter, zoo ver mogelijk, met aller verlangen rekening houden.

Het lid Dekker heeft van den heer Van der Horst vernomen dat de gemeente het proces tegen van Kessel verloren heeft en dat de te betalen kosten ongeveer f 75.000 bedragen.

De Voorzitter noemt het een onverkwikkelijke en daarbij ingewikkelde zaak. Aan van Kessel is een bedrag van f 3.000 toegewezen als schadevergoeding voor loodsen enz. Daar moeten nog verschillende bedragen bijgevoegd worden en dan komt men ten slotte tot een bedrag van f 70.000, waar eventueel afgaat de som van f 30.000, die aan Van der Horst zijn uitbetaald onder vrijwaring van rechten. Waar de stukken berusten bij Mr. Passtoors, die beloofd had tijdig voor deze vergadering met een resumee te komen, doch daaraan niet heeft voldaan, rest spreker tot zijn leedwezen niets anders dan het lijvig rapport der abritage-commissie uit het hoofd te citeeren. De Voorzitter geeft dan verslag van het naar voren gebrachte door de drie deskundigen en zegt de gevallen uitspraak moeilijk te kunnen begrijpen. De uitspraak is gegrond op het z.g.n. wederrechtelijk handelen van de gemeente tegenover Van Kessel, door hem te sommeeren het terrein te verlaten. Men had toen het werk niet vlotte, zelf volk bij kunnen zetten!

Het lid Van Susante wil hierover heden niet veel meer zeggen; de Raad is indertijd voor het feit geplaatst om de zaak voor arbiters te brengen, doordat het proces zonder voorkennis van den Raad reeds begonnen was; althans van Kessel was reeds op last van B. en W. van het werk gezet. Hij had echter gemeend heden volledig ingelicht te zullen zijn, doordat een afschrift van de uitspraak genomen had kunnen worden. In een dergelijke gewichtige zaak stelt ook de Raad belang, en het is wel jammer dat de Raad alles van buiten af moet hooren.

De heer Phaf meent dat alles te wijten is aan den adviseur en de arbitrale uitspraak. Een gemeente zal een dergelijke uitspraak in den regel verliezen.

De Voorzitter haalt aan, dat zelfs! minister van IJselstein meent, dat men niet gemakkelijk een dergelijke uitspraak moet inroepen, want dat een openbaar lichaam in den regel de verliezende partij is.

Een volgende gelegenheid hoopt hij echter de stukken hier te hebben en zal dan den Raad nader inlichten.

De heer Peijnenburg vraagt met het oog op bezuiniging of er mogelijk niet wat minder lampen kunnen branden.

De Voorzitter gelooft, en het lid Van de Ven is wat de Bossche weg betreft van eenzelfde gevoelen, dat dit niet goed kan.

De heer Pantus vraagt of de café's met de verkiezing weer gesloten zullen zijn.

De Voorzitter zegt hier nog geene verkiezing te hebben meegemaakt, doch als de verordening zoo luidt, zullen de café's op den dag der verkiezing gesloten zijn.

Hierna gaat de Raad over in geheime zitting.

Van hier en elders.

Er is een wetsontwerp ingediend tot opheffing der Kamer van Arbeid.

—

Aan de betooging te Berlijn ten gunste der republiek verl. Dinsdag gehouden, namen circa een half millioen arbeiders deel.

—

Op 5 Juli hebben de verkiezingen plaats gehad voor de Tweede Kamer. De Katholieken zijn over het algemeen goed opgekomen. Volgens de laatste berichten hebben de Rechtsche partijen een schitterende meerderheid behaald.

—

In Berlijn is dezer dagen een krantenstaking uitgebroken.

—

In Duitschland wordt een wet gemaakt ter bescherming van de republiek.

—

Sir Samuel, de Engelsche Gouverneur van Palestina is door den Paus in audientie ontvangen.

—

De nieuwe Pauselijke Internuntius bij ons Hof Mgr. Orsenigo is eergisteren in Den Haag aangekomen.

Licht op. (Zomertijd)

7/8	Juli	9.51 n.m.	— 4.18	v.m.
8/9	„	9.51 „	— 4.19	„
9/10	„	9.49 „	— 4.21	„
10/11	„	9.48 „	— 4.22	„
11/12	„	9.48 „	— 4.23	„
12/13	„	9.47 „	— 4.24	„
13/14	„	9.46 „	— 4.25	„
14/15	„	9.45 „	— 4.26	„
15/16	„	9.45 „	— 4.27	„
16/17	„	9.44 „	— 4.28	„

Politie.

Onlangs gebeurde het, dat door een neger die te Mami (Noord-Amerika) in een hotel diende, een kleinood van groote waarde gestolen werd. Toen men den diefstal ontdekte, was de neger al gevlogen, maar weldra werd door de draadlooze telegrafie bericht, dat hij zich aan boord van een schip bevond, dat een uur vroeger naar de Bermudaseilanden vertrokken was.

Het toeval wilde, dat juist een politieagent te Mami demonstratie hield met een watervliegmachine. Nauwelijks had hij van het geval gehoord of hij vloog naar het schip, dat reeds 35 K.M. van de kust verwijderd was. Hij landde er op aan, en toen de neger nog in het bezit der kostbare broche gevonden werd, bond hij hem op zijn vliegtuig en zette weer koers landwaarts om den geknipten vogel aan de justitie over te leveren.

De heele aanhouding was in minder dan één uur geschied, en de vliegkunst telde een slachtoffer meer, het eerste wat niet te betreuren viel.

Ook de fotografie hebben de Amerikanen ten dienste der politie gesteld. Een groote spoorwegmaatschappij laat hare beambten door geheime politie-agenten volgen; deze komen echter niet met de beambten in aanraking en moeten alleen hun portret trekken op het oogenblik, dat zij den een of den andere een overtreding van het reglement zien begaan. Zoo is het bivi den spoorlui verboden sterken drank te nemen. Doen zij het toch, dan zal op het oogenblik, dat zij het glas wisky aan den mond brengen, een portret genomen worden, zonder dat zij er zelf iets van merken, welk portret vervolgens aan de directie gezonden wordt. Wanneer nu de schuldigen op hun overtreding gewezen worden en wellicht ontkennen willen, komt het portret als aanklager voor den dag. Aan ontkennen valt dan niet meer te denken, en de bedienden wetende, dat zij ieder oogenblik onder toezicht staan, zijn immer op hun hoede. Als wij steeds indachtig bleven, dat God ons altijd en overal ziet, en dat wij immer onder het toezicht staan van onzen Engelbewaarder, zouden wij ook heel wat fouten vermijden.

Een probaat middel

Een familie leefde ontevreden, omdat haar leden bij de minste tegenkanting in heftige en onvriendelijke uitdrukkingen losbarstten. Dit vergalde hun leven en meermalen hadden zij het besluit genomen zich te beteren; doch dit voornemen scheen even spoedig vergeten als genomen.

Op zekeren avond bladerde de moeder in een oud huisboek, waarin haar grootmoeder allerhande huismiddeltjes, recepten en raadgevingen had opgeteekend. Toevallig vindt zij op de laatste bladzijde een kantteekening: „Het allerbeste middel tegen de ontevredenheid heb ik in de slaapkamer achter het kruisbeeld gevonden."

De goede vrouw ijlde naar de kamer, nam het beeld weg en vond een blaadje, waarop het volgende geschreven stond: „Zoo dikwijls u de toorn overvalt, aanschouw drie minuten lang dit beeld van den lijdenden Heiland en bid drie „Onze Vaders", keer daarna bedaard tot uw arbeid terug en de vrede zal in uw hart wonen. Dezen raad heeft mijn biechtvader mij gegeven; ik heb hem 30 jaren trouw opgevolgd en er mij steeds wel bij gevonden."

De vrouw aanschouwde het kruisbeeld langen tijd in stille aandoening en nam het vaste voornemen den raad van hare grootmoeder te volgen. Zoo dikwijls er een onweerswolk tusschen haar en een der familieleden opkwam, snelde zij naar de slaapkamer en bleef het met doornen gekroonde Aangezicht aanschouwen, tot de kalmte in haar gemoed was weergekeerd. Weldra werd ze even zachtzinnig en opgewekt, als ze vroeger ontevreden en driftig was geweest.

Haar man, die zich over deze verandering verbaasde, vroeg haar hoe zij zich zoo goed had kunnen beteren: „Ik heb een uitstekend leermeester gevonden," antwoordde zij; „kom maar en ziel" — Zij bracht hem vóór het kruisbeeld en toonde hem het briefje harer grootmoeder. Van dit oogenblik af begaf zich ook de man dikwijls naar dezen leerstoel van wijsheid en geduld; in gevaarlijke oogenblikken gingen zij beiden eerst kracht zoeken bij den Gekruiste, en weldra heerschte een volkomen geluk in hun huisgezin.

Snippertjes.

Gedachten ter overweging.

Laat ons er aan denken, dat wij ieder oogenblik ons geluk in den hemel grooter kunnen maken.

(H. Alphonsus).

Op zekeren dag kwam de eerbiedw. dienaar Gods Clemens Maria Hofbauer een muzikant tegen, die straatliedjes zong en verspreidde. Hij vroeg den Pater een aalmoes. „Vriend," zoo sprak Clemens Maria, „zoo gij in den hemel wilt komen, moet gij een andere broodwinning kiezen; want het brood, dat gij op deze wijze verdient, is door den duivel gekneed en in de hel gebakken." De man dacht na, begreep dat hij door zijn leven een immer zwaardere brandstok voor de hel werd, en bekeerde zich. Sinds deed hij al wat hij kon om grooter in den hemel te worden.

—

Noch keukenmeid, noch veldwachter!

Pas kort waren ze getrouwd. Ze kenden mekaar dus nog niet goed. Maar 't zou wel komen. Op een middag kwam Peer thuis en toen 't eten niet naar z'n zin was, en hij er aanmerking op maakte, kreeg hij van z'n vrouw ten antwoord:

„Wel, als 't je niet aanstaat, kook dan zelf; ge hebt een fabrieksmeid getrouwd en geen keukenmeid."

En 's nachts maakte z'n vrouw hem wakker.

„Peer, ik hoor leven in 't schop: ga 'ns kijken!"

„Mina, — was 't bescheid — ga zelf maar als ge zin hebt; ge hebt maar een wever getrouwd en geen veldwachter."

—

Electrisch licht.

Een Geldersch boertje had een bezoek aan Amsterdam gebracht, en verhaalde bij zijn thuiskomst onder meer „wonderen", die hij daar aanschouwd had, aan zijne vrienden van de „raerigheden in 't fozement", waar hij den nacht had doorgebracht.

„Ete en drinke dà gong best, maor één ding kos me niet bevalle! Ze liete de gansche nacht 't licht in mien kaomer branden, en toe kos ik maor nie in slaop komme!'

Zijn vrouw: „Maor waorom hedde ge 't dan nie uutgeblaose!"

„Dà kon ik nie, wief! 't Zat in 'n fleschke!"

—

had te doen.

„Waar vind ik uw commandant?" vroeg Garibaldi met zekere opgewondenheid, want hij begon onraad te vermoeden.

„Hij verwacht u in dat huis," antwoordde de adjudant op het huis wijzend, naar hetwelk de toegang vrij gelaten was.

Door zijn zoon en eenige officieren gevolgd, begaf Garibaldi zich snel naar het aangewezen huis, en men kon het den man niet aanzien, dat hij gewoonlijk wanneer hij zijne schandelijke plannen smeedde, op de jammerlijkste wijze door de jicht werd geplaagd.

De adjudant voerde den door zijne aanhangers zoo gevierden volksheld in de eenige bewoonbare kamer des huizes, die, waarin zich de majoor bevond.

„Welke mededeelingen hebt gij mij te doen?" vroeg Garibaldi met gefronste wenkbrauwen, terwijl hij den majoor dicht naderde.

„Ik betreur het, generaal, dat de regeering juist mij heeft uitgekozen tot den volbrenger van zulk een bevel."

„Nu wat hebt gij? Maak het kort! De regeering wil mij de 4000 man niet geven? Goed, ik zal zonder hen de zaak afdoen." Dit zeggende, wendde Garibaldi zich naar de deur.

„Een oogenblik, generaal," sprak de majoor. „Neen, dat is het niet. Ik moet...." de officier kon het woord niet uitbrengen.

„Nu?" vroeg Garibaldi op den grond stampend.

„Gij weet, generaal, dat gehoorzamen de eerste plicht des soldaats is."

„Wat duivel! Hebt gij den last ontvangen mij langzaam dood te martelen?"

„Dat juist niet", sprak nu eindelijk de majoor, „maar ik heb bevel ontvangen u het binnendringen op Romeinsch grondgebied te beletten."

Dit bericht trof den vrijbuiter en zijn gevolg als een donderslag. Alleen Francisco voelde een zwaren last van zijn hart vallen.

Menotti was de eerste, die van zijne verbazing bekwam. „Ons beletten!" riep hij woedend, en in zijn borstzak grijpende, haalde hij daar een papier uit. „Ik ben een Italiaansch burger en reis waarheen ik verkies. Ziedaar mijn paspoort. Hebt gij daar iets op aan te merken?" Dit zeggende wierp hij het papier woedend op de tafel, aan welke de majoor zat.

„Dit paspoort!" sprak de majoor, de schouders ophalend, „mijn neef heeft er ook een en zal zich waarschijnlijk in den tweeden wagen bevinden."

„Blijf bedaard, Menotti," sprak Garibaldi. „Majoor," dus wendde hij zich met een gemaakte kalmte die hem zekere waardigheid gaf, „ik verlang uwe instructiën te zien."

„Ja wel," riep Ricciotti sarcastisch, „wij weten dat vriend Ratazzi somtijds wonderlijke instructiën geeft, en dat hij er menigwerf minder op let hoe zij opgevolgd worden dan wel welke uitleggingen men er aan geeft."

„Ditmaal echter," verklaarde de majoor beslist, „heeft hij helaas een soldaat in plaats van een diplomaat gezonden. Ik versta de kunst niet om verschillende uitleggingen aan eene instructie te geven."

„Maar men zal haar toch mogen zien," sprak nu Fra Pantaleo, die als Garibaldi's veldkapelaan fungeerde. Deze monnik was een aftichtelijk figuur en de scherpe toon zijner stem droeg er niet weinig toe bij, om den onaangenamen indruk te vermeerderen, dien zijne roode oogen en koperkleurige neus maakten. Hij droeg een Capucijnerpij die aan de borstzijde wijd geopend was, zoodat men het roode hemd zag, dat hij er onder droeg. De pij was aan de knieën opgebonden, opdat men de rijlaarzen zou zien, waarvan zijne voeten voorzien waren, zijne kleeding werd voltooid door een Calebrezerhoed met vuurroode veder.

Een Garibaldiaan, wiens houding en gelaatstrekken aan zekeren adeldom van karakter deed denken, stootte den veldkapelaan in de zijde en fluisterde hem toe: „Zwijg, monnik, en ga een weinig achteruit, opdat men u niet op het eerste gezicht in een fatsoenlijk gezelschap bemerke."

(Wordt vervolgd.)

Dinsdag 11 Juli zal het vijf en twintig jaar geleden zijn dat

Mej. DE HAAS-SELHORST

als Verloskundige te Boxtel en omstreken is werkzaam geweest.

Dit zilver jubeleum zal voor haar niet onopgemerkt voorbij gaan.

Net Heer vraagt tegen **15 Juli** of later

Zit- en Slaapkamer

met degelijk pension.

Brieven onder letter V., bureau dezer.

FRITS WECK

's HERTOGENBOSCH

Kruisstraat 2 Telefoon 707

Automatische Electr.

Watervoorziening

voor VILLA'S, LANDHUIZEN en GEBOUWEN, waar geen plaatselijke waterleiding aanwezig is. — Steeds WATER onder denzelfden druk door 't geheele huis en voor tuinbesproeing.

GEEN BEDIENING.

Vraagt inlichtingen en prijsopgaaf aan bovenstaand adres.

Henri van der Velden & Co.

Stationstraat BOXTEL
Kerkstraat GISTERWIJK

Groene en geele zeep p. p. 17 ct.
Glycerine zeep . . . „ „ 19 „
Zeeppoeder (Hollandsche Waschvrouw) per pak 14 ct.
Sunlichtzeep . . per doos 48 ct.

Voor wederverkoopers speciale prijzen.

F. J. WITTEVEEN

BOXTEL

VOLGENDE WEEK LAATSTE WEEK der

GROOTE OPRUIMING

NOG VELE KOOPJES.

AANBESTEDING

LICHTDRUKKEN

ELECTRISCH

Bij elke weersgesteldheid

Tel. 966 **HELI** Tel. 966

's HERTOGENBOSCH

PUBLIEKE VERKOOPINGEN

TE HOUDEN DOOR

NOTARIS NIEMANN

TE BOXTEL.

Op *Dinsdag 11 Juli* om *6 uur* n.m. bij Jos. v. d. Langenberg in het dorp voor Thomas v. d. Pasch. Toeslag.

Onder Liempde.

Koop I. *Landbouwerswoning* met *Stal* en *Schuur*, *Schop*, *Hooiberg*, *Erf*, *Boomgaard* en *Bouwland* aan den Kunstweg naar Boxtel in de Kerkakkers. Sectie E Nos. 1418, 1417 groot 63.20 Aren.

Aanvaarding. Gebouwen Erf en Boomgaard *dadelijk* na betaling het overige oogst 1922.

Overnemen 9 eiken op den weg voor f 75.

Koop II. *Bouwland* ter plaatse als voor. Sectie E No. 953 groot 16.10 Aren.

Aanvaarden. Oogst 1923.

Koop III. *Massa* koopen I en II groot 79,60 H.A.

Staande als volgt:

Koop	Slagen	Stand
I	10	f 1875
II	22	270
III	2	f 2510.—

Lasten van af 1 Januari 1923.
Betaling 11 October 1922.
Inzetgeld 1%. Slagen f 5.— Slaggeld f 0.20.

Op *Maandag 17 Juli 10 uur* v.m. bij Wed. Th. v. Son aan de Markt voor de kind. M. Welvaarts op Nergena.

4 koopen *Rogge* in het Haverland.
4 dito dito in de Lang Velden.
2 dito dito op Beelekes Dries.
4 dito dito op de Hettelaar.
1 dito dito op het Hoog land.
2 dito dito op den Heuvel.
2 dito *Haver* in den grooten Eschakker.
5 dito dito in den kleinen Eschakker.
2 dito dito in het Haverland.
5 dito dito in den kl. Eschakker.
1 dito dito in het Laag land.
2 dito *Evie* in den Gr. Eschakker.

Voor Hendr. v. Kuringen.

11 koopen *Rogge* op de Langenberg aan zijn huis

Voor Ant. v. Zoghel.

1 koop *Rogge* (ster) in het Konijnshol bij den Gr. Beemd.
1 dito dito (Buhlendorfer) aldaar (verzekerd).

Voor Frans van Hoorn.

2 koopen *Rogge* te Liempde op de Laarakker.
1 dito *Haver* aldaar.

Voor den heer Franke.

5 koopen *Rogge* in de Vorstakkers.

Op *Maandag 17 Juli* om *3 uur* bij Erven A. Maas te Gemonde.

Voor Adrs v. Eindhoven.

11 koopen *Rogge* in de Gemondsche Akkers.

Voor den heer Th. Maas.

10 koopen *Haver* (2½ H.A.) op den Langenberg aan den Klinkerweg (verzekerd).

Voor Erven Lamb. v. Oirschot.

8 koopen *Rogge* bij het huis.

Voor P. de Gouw.

1 koop *Zw. Pres. Haver* achter het Ven nabij v. Oirschot.

Op *Dinsdag 18 Juli* om *10 uur* bij Jos. Renders in de ketting.

Voor Mars. v. Uden.

35 koopen *Rogge* op Selisse nabij zijn huis.
7 dito *Haver* aldaar.

Op *Dinsdag 18 Juli* om *3 uur* bij A. D. Notten te Brukelen.

Voor Adrs. Wagenaars.

35 koopen *Rogge* in het klein Vierdel.
5 dito *Haver* op den Haag Akker.
Aanwijzing 1 uur vóór den verkoop.

Voor Jan v. d. Broek.

13 koopen *Rogge* achter het huis.
6 dito dito in de Zweelders.
8 dito dito op de Roond bij P. v. Gils.
1 dito *Haver* aldaar.
6 dito dito bij het huis.
2 dito dito in de Zweelders.

Adverteeren doet Verkoopen

Een ieder die prijs stelt op GOEDE ANTHRACIET en bediening, wende zich tot den

Kolenhandel J. v. d. MEIJDEN

MOLENSTRAAT - BOXTEL

Levering per Wagen en per Mud - Gelieve te letten op het juiste adres

Helpt mede

de devotie tot onzen Brabantschen Heilige, den Eerbiedwaardigen dienaar Gods **PETRUS DONDERS**, verspreiden door het koopen van een

Noveenboekje

ter eere van den Eerbiedwaardigen dienaar Gods **PETRUS DONDERS**, door M. v. GRINSVEN, C. S. S. R.
2e Herziene druk **f 0.35** fr. p. p.

Gebedsverhooringen

door den Eerbiedwaardigen Dienaar Gods **PETRUS DONDERS**, verzameld door M. v. GRINSVEN C. S. S. R. **f 0.35** fr. p. p.

Verkrijgbaar bij elken R. K. Boekhandel of rechtstreeks bij de Uitgevers:

Drukkerij-Uitgeverij W. BERGMANS

LANGESTRAAT 35 — TILBURG

Zend f 0.70 aan dit adres en van elke uitgave wordt U een exemplaar franco per post toegezonden.

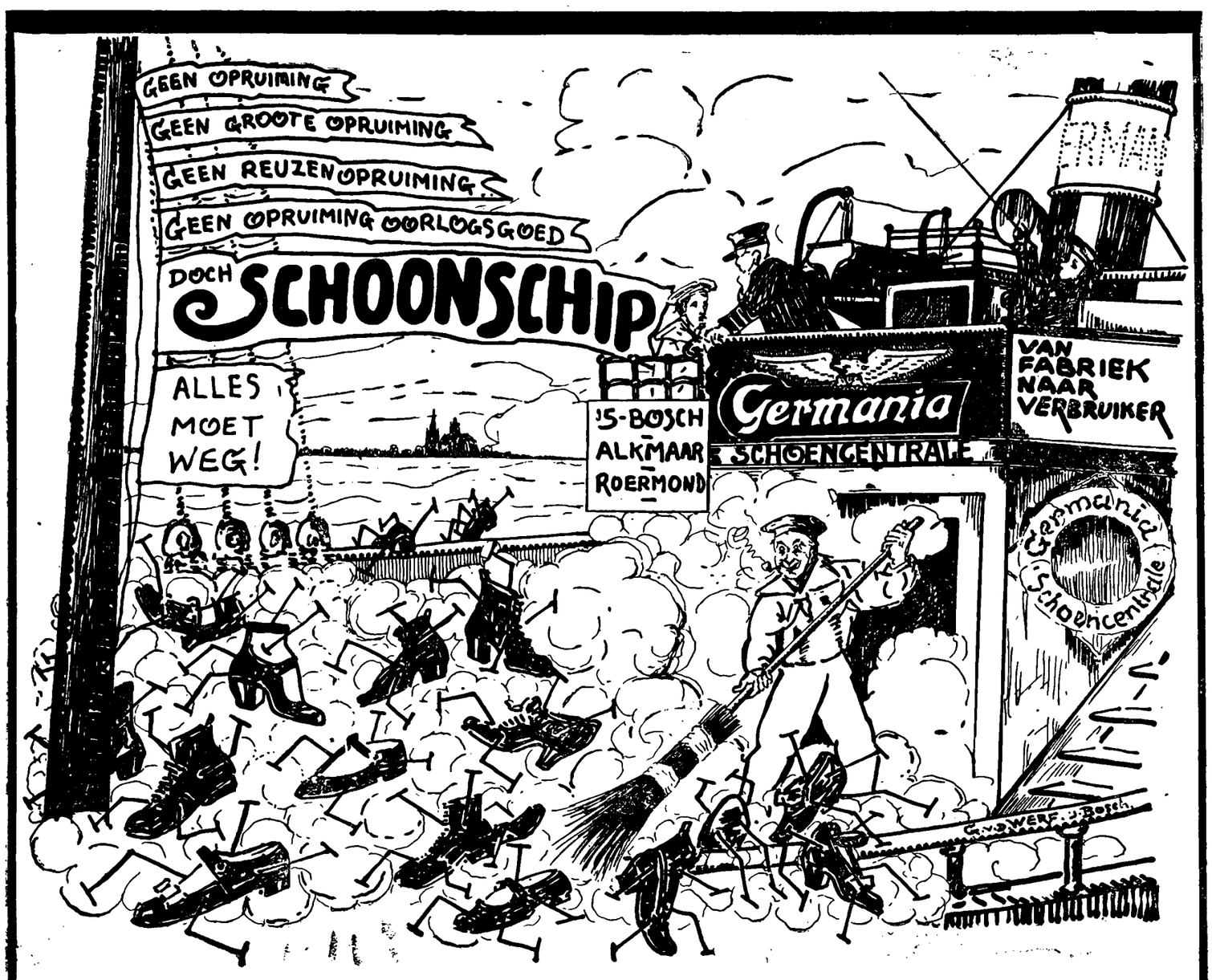

Door omzetting onzer zaken in eene MAATSCHAPPIJ houden wij van af VRIJDAG 30 Juni a.s. SCHOONSCHIP van den geheelen voorraad tegen TAXATIE-PRIJZEN.

PROFITEERT alles MOET WEG!!

KINDERLAARSJES 0.90
prima Chroomleder, in bruin en zwart, 2.50, 2.00, 1.50, 1.00 en

MEISJESLAARSJES 3.25
prima Boxcalf, genaaide of houtgepende zool, 5.50, 4.50 en

BRUINE CHROOM DAMESPANTOFFELS 2.55
geheel leder, mooie pasvorm, thans

ZWARTE CHROOM DAMESPANTOFFELS 2.20
kosten overal minstens 3.00 thans

HEERENPANTOFFELS 3.05
zeer solide, prima chroomleder, nu slechts

MUILEN 0.65
prima velours, lederzool, voor Heeren en Dames, slechts 0.80 en

STOFPANTOFFELS 1.55
lederen zool, voor Heeren en Dames, slechts 1.70 en

HEERENBOTTINES 6.90
prima rundbox, gepende zool, gewone prijs 8.55, thans

HEERENBOTTINES 7.35
boxcalfs, dubbele zool, houtgepend, van 9.25, thans

HEERENBOTTINES 7.90
boxcalfs m. lakneus, dubb. zool, gepend, iets extra's v. 10.— nu

DAMESMOLLIERES 2.95
prima wit linnen, uiterst solide en sterk, van 4.25, thans

DAMESBANDSCHOENEN 3.15
wit linnen, zool doorgenaaid en afgelapt van 4.25 thans

GRIJZE DAMESMOLLIERES 4.45
prima, met bekleede hak, iets fijns, van 5.75, thans

BRUINE CHROOM DAMESMOLLIERES 5.50
met hooge of lage hak, gewone prijs f 8.—, thans

LAK DAMESMOLLIERES 6.90
in 4 modellen, prima kalfslak, gewone prijs 10.—, thans

DE FIJNSTE DAMESLAKMOLLIERES 10.50
Cuba-hak, welke overal voor 14.50 verkocht worden, thans

HEERENMOLLIERES of BOTTINES 7.65
bruine rundbox, van 10.— thans

HEERENBOTTINES, 10.50
extra fijn, bruin boxcalfs, van 13.—, thans

JONGENSBOTTINES 3.25
prima rundbox, in bruin en zwart, vanaf

VETLEDER WERKSCHOENEN 6.55
prima waterdicht, dubbele zool, thans

Germania **Naaml. Venn. GERMANIA-SCHOENCENTRALE, 's-Hertogenbosch.** Germania

566

Adverteert in „Ons Kerkklokje"

4 Weken lang!

BIJ AANKOOP VAN:
1 POND onzer Koffiesoorten à 45-60-80-100 of 120 per pond
of ½ POND, Thee à 45-50-60 of 72½ per half pond
of 1 ONTBIJTKOEK à 40 of 45 ct. p. st.
of 1 GEMBERKOEK à 55 cent per stuk
of 1 PAK BAKMEEL à 24 cent per pak

VERSTREKKEN WIJ EEN BON

TEGEN INWISSELING VAN 10 DEZER BONS GEVEN WIJ EEN MOOIE GEDECOREERDE ONTBIJTKOEK-TROMMEL

CADEAU

R. 1236 **ZIE ETALAGE.** 80

Albert Heijn
BOXTEL Stationstraat A 124
84 WINKELS DOOR GEHEEL NEDERLAND

Attentie!

Gevestigd te Tilburg
NOORDSTRAAT 96

het Agentschap der Firma J. D. C. STEENBERG, Kromme Nieuwe Gracht 21, Utrecht, Advertentie- en Reclamebureau, erkend bij Algemeene en Periodieke Pers, belast zich met het plaatsen van advertentiën in alle Binnen- en Buitenlandsche bladen tegen de meest billijke voorwaarden.

H. DELMEE,
Vertegenwoordiger voor de Prov. Noord-Brabant

Magazijn „St. Jozef"
L. DERKS - 's BOSCH
Hinthamerstraat 70 Telefoon 485

ONTVANGEN: nieuwe zendingen
Koffie- en Ontbijtserviezen
Waschstellen
tegen zeer verlaagde prijzen

ATTENTIE

Een ruime Sorteering
Trekkarren - Hollanders
Glijers en andere **Zomerspelen**
tegen de meest concurreerende prijzen,
vindt men in het van ouds bekende
SPEELGOED-MAGAZIJN van de
Firma Wed. P. VAN LIESHOUT

Zeep cadeau **Zeep cadeau**

Iedere kooper boven de f 2.50 ontvangt in de

Boxtelsche Manufacturenhandel
STATIONSTRAAT
een heerlijk stuk zeep cadeau
Je adres voor HEEREN MODE-ARTIKELEN, SCHORTEN, LINGERIES, KOUSEN en WERKMANSKLEEDING
Enorme sorteering KINDERSCHORTEN
Prima kwaliteiten — Billijke prijzen
Aanbevelend GEBR. GREITEMANN

RUWE TABAKSHANDEL
C. H. VERSFELD & Zn.
Boschdijkstraat 29 Tel. 1053 's-BOSCH

J. VAN DER KALLEN
Rijwielen en Automobielen
Hinthamerstraat 154 — Telefoon 600 — 's-Bosch

Koopt uitsluitend: ROVER-, GERMAAN-, EUREKA-Rijwielen
Prijscourant op aanvraag Keuze uit 50 stuks

HYPOTHEKEN & CREDIETEN
C. B. EPKER, Administrateur
Geldersche kade 27a, (Beursplein) ROTTERDAM en Ottoweg 10, HEELSUM, belast zich met het bezorgen van
HYPOTHEKEN EN CREDIETEN
MOMENTEEL KAPITALEN BESCHIKBAAR

Henri van der Velden & Co.
Stationstraat BOXTEL
Kerkstraat OISTERWIJK

EIGEN ELECTRISCHE GRAANZUIVERINRICHTING

Zeer zware gerst p. 5 p. 42½ ct.
„ 100 p. f 8.—
Gemengd voer . . „ 5 p. 42½ ct.
„ 100 p. f 8.—
Kleine Mais . . . „ 5 p. 32½ ct.
„ 100 p. f 6.25
Kuikenvoer . . . . p. pond 12 ct.
Kuikengrut . . . . „ „ 15 ct.
Kleine rijst . . . . „ „ 10 „
„ 100 p. f 9.50

P. SLUIS ochtendvoer
per 2½ K.G. . . . . 95 cent

P. SLUIS optokvoer
voor kuikens van verschillende leeftijd.

Credietvereeniging „De Hanzebank"
Centrale Bank, 's-Hertogenbosch
22 Bijbanken
76 Correspondentschappen
Geplaatst en volgestort kapitaal f 4.500.000.—

DEPOSITO

3-5 % rente naar gelang den opzeggingstermijn
2-jarige depositobewijzen met rentecoupon:
5 %
8.800 deponenten. Totaal gestort bedrag f 15.500.000
Vraagt inlichtingen aan een onzer kantoren te: **Boxtel, 's-Hertogenbosch,** Stationsweg 35 en **Liempde.** 52

BOUWMATERIALEN EN AARDEWERK

Firma E. VAN ROOIJ
ST. JORISSTRAAT 62 TELEFOON No. 162
's HERTOGENBOSCH

SPECIALITEIT: VLOER- EN MUURTEGELS

GEKLEURD en WIT LINNEN SCHOENEN
GYMNASTIEKSCHOENEN, PANTOFFELS en SANDALEN, vindt U in prima kwaliteiten, duurzaam en elegant model, tegen de LAAGSTE PRIJZEN bij
J. F. van den Groenendaal & Hoskam
Zuid-Willemsvaart, hoek Handelskade 7 — 's-BOSCH.
SNEL-REPARATIE-INRICHTING.

PRIJSVERLAGING

EXTRA AANBIEDING

Door den grooten omzet ben ik thans in staat de CLEVELAND MOTOREN te leveren voor

f 650.—

Waar is de concurrentie, die een motor 3½ P.K., geschikt voor duo, uiterst solied, sierlijk en de eenvoudigste, geschikt voor iedereen, kan leveren.

Aanbevelend, **W. H. v. d. WETERING,**
Stationstraat A 118 BOXTEL

ZESDE JAARGANG — No. 34. — 15 Juli 1922

ONS KERKKLOKJE

R. K. WEEKBLAD VOOR DE PAROCHIES VAN BOXTEL, ESCH, GEMONDE, LIEMPDE, ST. MICHIELS-GESTEL, OLLAND, SCHIJNDEL, VUGHT, ENZ. ENZ

Dit blad verschijnt elken Zaterdag. Abonnementsprijs per 3 maanden fr. p. p. 80 ct. bij vooruitbetaling. Losse nummers 6 ct.
PRIJS DER ADVERTENTIËN:
Van 1—5 regels f 1.05 daarboven 20 ct. per regel gemeten van lijn tot lijn. Bij contract van 500 regels of meer wordt korting toegestaan.

REDACTIE:
PASTORIE „ST. PETRUS" TE BOXTEL.
ADMINISTRATIE:
RECHTERSTRAAT A 36 TE BOXTEL.

Alle Advertentiën worden uiterlijk Donderdag ingewacht bij de Administratie RECHTERSTRAAT A 36, BOXTEL, of aan de DRUKKERIJ BERGER, Stationsweg 15, 's-Bosch.
Alle andere stukken zende men aan het Redactie-adres Pastorie „St. Petrus". Boxtel.

Het openluchtspel HET DOOPSEL VAN TOMI zal aanst. Zondag 16 Juli, wederom worden uitgevoerd in den tuin van de Procure der Witte Paters, Burgakker, Boxtel. Aanvang 6.30, einde 8.15. – Prijzen der plaatsen: Zitplaatsen f 1.20 en f 0.80. Staanplaatsen f 0.40. – Kaarten te bekomen (na den middag) bij den Heer Willem Prick, Rechterstraat, Boxtel.

De H. Vincentius-Vereeniging.

Den 19 Juli vieren wij het Feest van den H. Vincentius van Paulo. Deze Heilige werd geboren in het Zuiden van Frankrijk in 1576 en in 1598 tot priester gewijd.

Op buitengewone wijze heeft hij de naastenliefde beoefend en allerlei werken van naastenliefde gesticht, welke door eene Congregatie van Priesters en Zusters is voortgezet. Hij stierf in 1660, en werd reeds bij zijn leven als een Heilige vereerd.

Zijn feestdag is voor ons een welkome aanleiding om iets mede te deelen van de Internationale Vereeniging, welke, Hem ter eere, in 1830 te Parijs door Frederic Ozanam gesticht is.

Het doel van de Vincentius-Vereeniging vinden wij in het Reglement omschreven als volgt: „Geen liefdewerk moet geacht worden vreemd te zijn aan de Vereeniging, ofschoon zij meer bepaaldelijk ten doel heeft het bezoeken van arme huisgezinnen. De leden der Vereeniging maken zich dus de gelegenheid ten nutte, om vertroostingen te bieden aan de zieken en gevangenen, om onderwijs te bezorgen aan arme, verlatene of gevangene kinderen en godsdienstige hulp te verschaffen aan hen, wien het daaraan in het doodsuur ontbreekt."

Deze Vereeniging is een leekenvereeniging van mannen; enkele afdeelingen hebben een geestelijke als voorzitter, doch dit is een uitzondering.

In 1846 werd de eerste Afdeeling of Conferentie opgericht in Nederland en wel in Den Haag. Thans zijn er ongeveer 250 Conferenties in ons Vaderland, met ongeveer 4400 werkende leden. Sinds 1853 hebben deze Vereenigingen een eigen orgaan, het Hollandsche Bulletin genaamd.

Aan het hoofd van de geheele Vereeniging staat een algemeene Raad, welke zijn zetel heeft te Parijs en bestaat uit een Voorzitter, enkele Onder-voorzitters, een Secretaris, een Penningmeester en een aantal Raadsleden. Aan het hoofd der Nederlandsche Vereenigingen staat een Hoofdraad, welke de band vormt en leiding en eenheid geeft aan de Nederlandsche Conferenties.

De Conferentie valt zooveel mogelijk samen met de indeeling der parochies en heeft een eigen Bestuur en werkkring.

De vergaderingen worden zoo mogelijk wekelijks gehouden en geopend met gebed. Na eene geestelijke lezing worden de werkzaamheden besproken en verdeeld. De armbezoeken geschieden altijd door twee leden gezamelijk, die van hun bevinding verslag in de vergadering moeten uitbrengen. De vergaderingen worden gesloten met gebed.

Onnoemelijk veel goeds hebben de Conferenties van den H. Vincentius van Paulo reeds gesticht, en geestelijk en stoffelijk opzicht; geen wonder, dat Paus en Bisschoppen ze hoogelijk prijzen en steunen. 't Is een der schoonste liefdadigheidsinstellingen in onze H. Kerk.

6de Zondag na Pinksteren.

EPISTEL.

Het Doopsel is als een graf, waarin wij met Christus begraven worden om te sterven aan den ouden mensch, dit is aan de zonde en waaruit wij met en door Christus als nieuwe menschen verrijzen, begiftigd met het leven der genade dat in ons onsterfelijk zal blijven zoolang we met Christus vereenigd blijven.

Les uit den Brief van den H. Apostel Paulus aan de Romeinen, VI, 3—11.

Broeders: Wij allen, die gedoopt zijn in Christus Jezus, zijn gedoopt om met Hem te sterven. Want door het Doopsel zijn wij met Hem begraven ten doode: opdat, gelijk Christus is opgestaan van de dooden door de glorie des Vaders, zoo ook wij in een nieuw leven wandelen. Want indien wij door de gelijkheid van den dood met Hem samengegroeid zijn, zoo zullen wij het ook zijn door de gelijkheid der verrijzenis; wij weten immers dat de oude mensch in ons tegelijk met Hem gekruisigd is, opdat het lichaam der zonde vernietigd worde, en wij geen slaven meer zijn van de zonde. Want wie gestorven is, is niet meer onderhevig aan de zonde. *(Evenals de lichamelijk-doode niet meer kan zondigen, zouden wij, die door het Doopsel in Christus geestelijker wijze gestorven zijn, niet meer mogen zondigen).* Indien wij echter gestorven zijn met Christus, zoo gelooven we, dat wij ook met Christus zullen leven, daar wij weten, dat Christus na zijn opstanding uit de dooden niet meer sterft: de dood zal Hem niet meer overheerschen. Want den dood, dien Hij stierf voor de zonde, stierf Hij eenmaal; het leven echter, dat Hij leeft, leeft Hij voor God *(in eeuwigheid).* Zoo ook gij, bedenkt dat ge gestorven zijt aan de zonde en dat gij leeft voor God, in Christus Jezus, onzen Heer.

EVANGELIE.

Jezus spijzigt een groote menigte met zeven brooden en enkele vischjes: een duidelijk beeld van de wondere wijze waarop Hij dagelijksch de gansche wereld spijzigt, en vooral de Christenen in de H. Communie.

Evangelie volgens den H. Marcus. VIII, 1—9.

In dien tijd, toen er veel volk bij Jezus was en zij niets te eten hadden, riep Hij zijne leerlingen bij zich en zeide tot hen: Ik heb medelijden met de schare want reeds drie dagen zijn zij bij Mij en zij hebben niets te eten; en zoo Ik hen zonder eten naar huis laat gaan, zullen ze op den weg bezwijken, want sommigen hunner komen van verre. Doch zijne leerlingen antwoordden Hem: Hoe zou men dezen hier met brood kunnen verzadigen, in eene woestijn? En Hij vroeg hen: Hoeveel brooden hebt gij? Zij zeiden: Zeven. En Hij beveelt het volk, zich neder te zetten op den grond. Toen nam Hij de zeven brooden, dankte, brak en gaf ze aan zijne leerlingen om voor te leggen. En zij legden ze aan het volk voor. Ook hadden zij enkele vischjes, en na ze gezegend te hebben, beval Hij ook deze voor te leggen. En zij aten en werden verzadigd; en als overschot zamelden zij zeven manden brokkelingen op. Zij nu die gegeten hadden, waren omstreeks vier duizend. En Hij zond hen weg.

LITURGISCHE WEEK.

Zondag 16. Zesde Zondag na Pinksteren *(Dominus).* 2. O. L. Vr. van den berg Carmel. *(Groen).*

Maandag 17. H. Alexius *(Os Justi).* 2. Tot de Heiligen. 3. Naar keuze. *(wit).*

Dinsdag 18. H. Camillus de Lellis *(Majorem).* 2. Symphorosa en zonen. *(Wit).*

Woensdag 19. H. Vincentius a Paulo *(Justus).* *(Wit).*

Donderdag 20. H. Hieronymus *(Effusum).* 2. Margarita. *(Wit).*

Vrijdag 21. H. Praxedes *(Loquebar).* 2 en 3. Als Maandag. *(wit).*

Zaterdag 22. H. Maria Magdalena *(Me expectaverunt).* *(Wit).*

KERKNIEUWS.

Z. D. H. de Bisschop van Den Bosch heeft benoemd tot pastoor te Meerveldhoven den weleerw. heer J. J. van Laarhoven, tot kapelaan te Tilburg (Goirke) den weleerw. heer Th. A. Beijer, tot kapelaan te Zevenbergschen Hoek den eerw. heer H. J. R. Goëtte, priester van het Seminarie, tot kapelaan te Veghel den weleerw. heer P. A. J. M. van Heijst, tot kap. te Boekel den weleerw. heer P. H. van Hooff, tot kap. te Zeelst den eerw. heer A. H. P. C. van Weert, priester van het Seminarie, tot kap. te Kaatsheuvel den weleerw. heer H. M. J. Sloots, tot kap. te Dinther den eerw. heer J. M. van Haaren, priester van het Seminarie, tot kap. te Son den weleerw. heer J. G. M. Verbunt, tot kap. te Mill den eerw. heer J. H. Willenborg, priester van het Seminarie, tot kap. te Oss (H. Maria Onb. Ontv.) den weleerw. heer J. L. J. Nuijens, tot kap. te Baardwijk den weleerw. heer J. A. van Berkel, tot kap. te Lierop den eerw. heer G. C. A. J. Terhorst, priester van het Seminarie, tot assistent te Vught den eerw. heer J. P. J. van Loon, priester van het Seminarie, tot rector te Budel den weleerw. heer W. J. H. Gijsbers en tot kap. te Nistelrode den eerw. heer E. B. Odemaere, priester van het Seminarie, ter vervanging van den weleerw. heer F. J. J. Cornelissen, wien op zijn verzoek eervol ontslag werd verleend.

Ned. R. K. Huisvestings-Comite.

Mgr. Wagner, secretaris van Zijne Eminentie Kardinaal Piffl, bracht bij zijn bezoek aan Holland, een schrijven mede, hetwelk wij, om de groote dankbaarheid der Oostenrijksche bevolking, welke daaruit blijkt, gaarne laten volgen.

Schrijven van Kardinaal Piffl.

Geachte weldoeners en medewerkers.

De schuld van dankbaarheid, welke de Katholieken van Oostenrijk jegens de Katholieken van Nederland voor hunne grootmoedige hulp hebben in te lossen, is reusachtig groot geworden. De waarde der liefdegaven, welke van Nederland naar Oostenrijk kwamen, telt milliarden kronen; milliarden kronen ook de uitgaven voor meer dan 25000 kinderen, welke in Holland gastvrije opname gevonden hebben en daar tot herstel hunner zwakke gezondheid rijkelijk alle middelen kregen, welke de eigen verarmde ouders hun kinderen niet meer bieden konden. Voor al deze overvloedige materieele hulp dank ik heden in naam der Katholieken van Oostenrijk van ganscher harte. Maar nog inniger en warmer is mijn dank voor de geestelijke weldaden, welke onze kinderen door de opname in het echt Katholieke familieleven van Nederland bewezen worden. In Holland leerden onze kinderen een warm Katholiek leven kennen en liefhebben. Geen moederhart behoefde bij ons angstig te zijn voor de ziel van haar kind, dat naar Holland ging. Daar waren de zielen hunner kinderen trouw behoed en goed geborgen, want daar sloegen trouwe Katholieke harten voor onze kinderen en namen bij hen de plaats in van de ouders in den schoonsten zin van het woord. Nooit zullen wij in Oostenrijk de offervaardige liefde der Katholieke Hollanders vergeten!

Fr. G. Kard. PIFFL,
Aartsbisschop van Weenen.

Smetten
stukloopen en schrijnen der huid, verbrande huid door de zon, stukgeloopen voeten Gebruik
PUROL
Verkrijgb. bij Apoth. en Drogisten

Ons Congres.

Het mag, na de voorafgaande publicaties, algemeen bekend worden verondersteld, dat wij in de stad Den Bosch, 3 en 4 September, onder goedkeuring en aanmoediging van onzen Bisschop Z. D. H. Mgr. A. F. Diepen, een Diocesaan Eucharistisch Congres gaan houden.

Dat feit is van groot gewicht. Het is het eerste Congres van dien aard in ons Bisdom te houden.

Het werd tijd, dat na de reeks van internationale Eucharistische Congressen, waarvan om de afgelegenheid van ons land, de massa en zelfs de kern van ons volk niet voldoende kon profiteeren, aan een eigen Diocesaan Eucharistisch Congres werd gedacht. Want ook voor een met succes te houden nationaal Eucharistisch Congres moeten wij in Nederland betere tijden afwachten.

Kleiner van opzet en bescheidener van toon, mist uiteraard een Diocesaan Congres, als wij beoogen, de geweldige kracht en 't imponeerend aanzien eener grootsche openbare manifestatie.

Dat gemis moeten wij ons getroosten. Maar we winnen erbij de volstrekte broederschap en samenhoorigheid van menschen, die van nabij elkander kennen, van denzelfden landaard en dezelfde taal niet alleen, maar ook van dezelfde gewestelijke Brabantsche zede, dezelfde kerkelijke wetten en gewoonten. En dat gewin is van groote beteekenis. Het brengt mede de veel ruimer gelegenheid, om te komen tot practische resultaten, die bij internationale en zelfs nationale Congressen ernstig belemmerd worden door de afwijkende toestanden in verschillende landen en bisdommen. Het program van ons Congres is u bekend.

Als een gelukkige gedachte mogen we prijzen, dat een afzonderlijke priester-vergadering tot den opzet van dit Congres behoort.

In die vergadering zal behandeld worden de H. Eucharistie in betrekking tot de priesterlijke activiteit, waarvan zij, op straffe haar echt en onvervalscht priesterlijk karakter te verliezen, uitgangspunt en doel moet zijn.

De verdere stofverdeeling spreekt voor zich zelf, indien men weet, dat de opzet was van het Uitvoerend Comité, om dezen eersten keer de H. Eucharistie in het algemeen te behandelen, d.w.z. de H. Eucharistie niet uit één bepaald maar uit verschillende oogpunten beschouwd.

Het algemeen onderwerp van dit Diocesaan Eucharistisch Congres is dan, overeenkomstig dezen opzet: de H. Eucharistie en het leven der geloovigen. In de afdeelingen wordt dit leven behandeld uit verschillende oogpunten met betrekking tot de H. Eucharistie: het persoonlijk leven, het familieleven, het sociale leven, het devotieleven.

Aldus: de H. Eucharistie en de priesterlijke activiteit;
de H. Eucharistie en de persoonlijke heiliging;
de H. Eucharistie en het familieleven;
de H. Eucharistie en het sociale leven;
de H. Eucharistie en de devotie tot het H. Hart;
de Eucharistie en de devotie tot Maria.

Eindelijk de bekroning van dit alles wacht ons in de algemeene slotvergadering, waar zal gesproken worden over de H. Eucharistie als middelpunt van den goddelijken Eeredienst, of Christus' Koningschap in de H. Eucharistie.

De goddelijke Eeredienst, in ruimen zin verstaan, omvat de gansche schepping in haar verhouding van afhankelijkheid van God, en van verplichte dienstbaarheid aan Zijne Eere. Deze is door den H. Geest georganiseerd tot een Meesterwerk van wonderlijke schoonheid in de Liturgié der H. Kerk, rondom Christus in de H. Eucharistie.

Ziedaar ons eerste Diocesaan Eucharistisch Congres: wat het is en wat het beoogt. Het is onnoodig belangstelling en sympathie te wekken voor dit buitengewoon belangrijk echt roomsch ondernemen. Van een Eucharistisch reveil behoeft geen sprake te zijn. Dit dateert van den dag, dat Paus Pius X zijn decreten uitvaardigde over veelvuldige Communie en de Communie der kinderen. Met zijn gewone spontaniteit heeft ons bisdom den wenk van Rome opgevolgd en een breede Eucharistische actie ontplooid. Maar die actie heeft bestendiging en uitbreiding noodig. En dat hopen wij door dit Congres te bereiken. Niet alleen de zielzorgers maar ons gansche roomsche volk begrijpt dan ook onmiddellijk de diepe beteekenis van het werk, dat ons wacht. Men bedenke echter, dat het succes, dat we allen zoo gaarne willen bereikt zien, tot hoog godsdienstig voordeel van ons bisdom, slechts de vrucht kan zijn eener algemeene samenwerking van alle standen en klassen. Moge die ons Congres verzekerd zijn met medehulp van ijverige parochiale propagandisten.

De bijzondere welwillendheid en uitgesproken sympathie, waarmede Z. D. H. onze Bisschop ons werk bejegent, is ons een waarborg te meer, dat de hemel het zegenen zal en dat de Bossche Diocesanen zoo gevoelig om iederen wenk van hun beminden Herder aan de roepstem van ons Uitvoerend Comité zullen gehoor geven.

Pastoor C. C. PRINSEN,
Voorzitter.
Kapelaan DE KROON,
Secretaris.

Ons Eucharistisch Congres

Wij kunnen thans definitief meedeelen, hoe ons Uitvoerend Comité zich het verloop van ons a. s. Diocesaan Eucharistisch Congres heeft gedacht:

ZONDAG 3 SEPTEMBER:

Om half elf Pontificale Mis door Z. D. H. Mgr. A. F. Diepen, met een kort openingswoord.

Om één uur afdeelingsvergaderingen:

a). de H. Eucharistie en het Sociale leven, door den heer J. Maenen; voorzitter Mgr. Mutsaers; lokaal de R. K. Militaire vereeniging (Boerenmouw);

b). De H. Eucharistie en het familieleven, door Baron van Wijnbergen; voorzitter Mr. P. Loeff; lokaal Congregatiegebouw van St. Pieter (Jong Brabant);

Om half vier H. Sacramentsprocessie in St. Jan;

Om zeven uur Eucharistische Kunstavond; opvoering van „Het geheim der Mis" van Calderon, onder leiding en met een toespraak van Pastoor Knaapen.

MAANDAG 4 SEPTEMBER:

Om tien uur Pontificale Mis in St. Jacob door den Hoogeerw.

FEUILLETON

SILVIO.

Een historische novelle uit de dagen van Mentana.

No. 35.

Fra Pantaleo vertrok tegen den spreker, die geen andere dan baron Nicotera was op afschuwelijke wijze zijn gezicht, doch oordeelde het dezelfde instructiën had als gij. En toen wij aangeklampt werden, weet gij wat toen gebeurde?"

„Ik wil het niet weten," riep de majoor ontwijkend.

„De schroef van het fregat brak,' donderde hem Nicotera toe, „en aan het breken van deze schroef heeft Victor Emmanuel het te danken dat hij koning der beide Siciliën is. Waart gij zoo onvoorzichtig u, met het oog op uwe instructie, niet te voorzien van een schroef, welker breuk Victor Emmanuel koning van Rome maken kan?"

De majoor trok zwijgend de schouders op.

Nu keerde Garibaldi zich plotseling tot den majoor en beet hem toe: „ik erken uw recht niet om mij gevangen te nemen. Ik ben de drager van de souvereiniteit des Romeinschen volks en de president der Romeinsche republiek."

„Ik betreur het zeer," antwoordde de majoor.

„Ik zal afwachten," verklaarde Garibaldi, „of men het wagen zal de hand aan mij te slaan."

mettemin geraden in de nabijheid der deur te gaan staan, waar hij met den jongen graaf Morigno fluisterend een gesprek aanving.

Ondertusschen werd het onderhoud tusschen den majoor en Garibaldi voortgezet. Na eenig aarzelen haalde de eerste nu zijne instructiën te voorschijn, en Garibaldi overtuigde zich daaruit dat hij gevangen genomen en naar de vesting Allessandria gebracht moest worden.

Eenige oogenblikken verkeerden allen in stomme verbazing. Een vloek uitbrakend wierp Garibaldi den majoor zijne instructiën voor de voeten, sloeg daarop zonder een woord te spreken, de armen over elkander, keerde den majoor den rug en wendde zich tot zijne makkers.

Nicotera wendde zich nu met woedend gelaat tot den majoor. „Overweeg wel, mijnheer," zeide hij, „wat gij doet, wanneer gij de hand aan den dictator slaat. Ik herinner mij nog dat wij voor acht jaar in een klein schip Genua verlieten en in onze nabijheid lag een koninklijk fregat, welks kapitein die zijne woede niet langer kon beheerschen, „ik zal mij zoover niet vernederen om u iets te bevelen. Gij beschikt over bajonetten. Doe wat gij wilt." Hierop wendde hij zich tot zijn zoon Ricciotti, en vroeg hem met eene onverschilligheid, die zoowel met zijne woorden als den toon zijner stem in tegenspraak was: „Gelooft gij wel, Ricciotti, dat er in geheel Italië nog een dergelijke schurk gevonden wordt, die, zulke instructiën ontvangende, zijn ontslag niet neemt?"

„Met zekerheid kan men dat niet beweren, vader," antwoordde Ricciotti.

Al het bloed week uit de wangen des majoors. Als marmer zoo wit werd hij, slechts zijn oog gloeide. In het eerste oogenblik greep hij met bliksemsnelheid naar zijn sabel, doch hij liet die dadelijk vallen en antwoordde met koude verachting: „Gij zijt mijn gevangene, generaal, en daarom is uw persoon mij heilig. Ik hoop echter dat uwe gevangenschap met zoolang zal duren, dat gras over deze infamie groeien kan. Gij zult mij dan genoegdoening geven."

Garibaldi antwoordde geen woord. Evenals de roode prins Napoleon is hij een dapper strijder met den mond, maar moeten de sabels elkander kruisen, dan kiest hij ijlings het hazenpad. Een peloton soldaten omringde hem en voerde hem naar den wagen terug.

Buiten was het tooneel intusschen werkelijk veranderd. Het gerucht had zich verspreid, dat de regeering vijandige plannen tegen Garibaldi had gesmeed en de vrijbuiters namen eene dreigende houding aan. Reeds kwamen hier en daar verschillende wapenen, die men in het dorp machtig was geworden, te voorschijn. De soldaten zagen zich meermalen gedwongen van hunne geweerkolven gebruik te maken om de vooruitdringende volksmenigte terug te houden. Doch toen deze Garibaldi ontdekte te midden van het peleton, hoorde men een helsch gehuil en op verschillende plaatsen trachtte men de rij der soldaten te doorbreken. Dit gelukte echter niet, en de generaal werd ongehinderd naar den wagen gebracht.

Toen de geleiders van de vrijbuiters eveneens wilden instijgen, raakte de majoor Menotti Garibaldi licht aan den schouder. Deze keerde zich verwonderd om, en de majoor zeide hem: „Mijnheer, mijne instructien betreffen slechts Garibaldi; alle overigen zijn volkomen vrij en ik heb geen recht om er mij over te bekommeren, waarheen zij gaan willen. Overweeg de beteekenis dezer woorden met uwe vrienden en vergeet niet dat gij het gehoord hebt zoowel uit den mond van een goed patriot als van een goed soldaat."

Deze mededeeling had een korte beraadslaging der Garibaldianen in den wagen tengevolge waarna allen behalve Ricciotti en Pantaleo den wagen weder verlieten. Ook de veertig man uit den tweeden wagen verlieten dien en stelden zich langs den weg in twee gelederen op. Nu klommen twaalf mannen onder het commando van een officier en twee onderofficieren in den wagen, waarin zich Garibaldi bevond. Eindelijk nam de trein den terugweg aan en binnen weinige oogenblikken was de oude vrijbuiter uit de oogen zijner vrien-

caris Generaal Mgr. Pom-

Om half twaalf afdeelingsvergaderingen:

a). de H. Eucharistie en de Maria-vereering door Pater Eug. Driessen Ord. Carm. voorzitter de Heer Coenraad Teulings; lokaal de R. K. Militaire vereeniging (Boerenmouw);

b). de H. Eucharistie en de persoonlijke heiliging door Mr. Frans Teulings; voorzitter Rector Stein; lokaal Congregatiegebouw van St. Pieter (Jong Brabant);

Om drie uur afdeelingsvergaderingen:

a). de H. Eucharistie en de priesterlijke activiteit, uitsluitend toegankelijk voor priesters en heeren theologanten door Pater Jac. Zeij S. J.; voorzitter President Sweens van het Groot Seminarie; lokaal Congregatiegebouw van St. Pieter (Jong Brabant); op deze vergadering zal Pastoor van Mulukom een woord zeggen tot nadere bekendmaking van het Eucharistisch Secretariaat;

b). de H. Eucharistie en de vereering van het H. Hart door Pastoor Sanders; voorzitter Plebaan Adelmeijer; lokaal de R. K. Militaire vereeniging (Boerenmouw).

Om zeven uur slotvergadering in Casino: de H. Eucharistie als middelpunt van den goddelijken Eeredienst, door Pater Borromaeus de Greeve O. F. M. onder voorzitterschap van Mgr. Prinsen; met een slotwoord van Z. D. H. Mgr. A. F. Diepen.

Namens het Uitvoerend Comité:

Pastoor C. C. PRINSEN,
Voorzitter.

Kapelaan DE KROON,
Secretaris.

Over de Boxtelsche Missienaaikring

Vrijdag 30 Juni, des avonds om 8 uur, werd in het Patronaat een huishoudelijke vergadering gehouden van den Missie Naaikring, welke echter maar matig was bezocht. Vermoedelijk hebben de leden hun convocatie slecht gelezen, of was de drukkere Vrijdagavond de oorzaak van veler belet. Op die interessante vergadering werden door de Secretaresse, de penningmeesteresse en de magazijnmeesteresse het jaarverslag uitgebracht en werd door den Zeereerw. Pater de Louw een keurig en hartelijk woord gesproken tot de contribueerende en werkende leden. De Redactie van Het Kerkklokje is zoo welwillend om op ons verzoek, die verslagen en voordracht in hun geheel op te nemen en zoo te brengen onder de oogen van de vele belangstellenden.

De vergadering werd geleid door de Presidente, mevr. Van Oerle-Berken, die na eenige woorden van welkom het woord gaf aan mej. Jo Eras, om het jaarverslag der vereeniging uit te brengen.

Jaarverslag van de Secretaresse.

Geachte Vergadering.

Dit eerste jaarverslag kan ik wel niet anders beginnen, dan met in herinnering te brengen, hoe onze Missie-Naaikring is ontstaan.

Het reeds sinds 4 jaar bestaande Boxtelsche Missie-Comité heeft het initiatief ertoe genomen. Op uitnoodiging van bovenvernoemd Comité, hebben de dames, die heden nog het bestuur van den Missie-Naaikring vormen, het organiseeren van den Naaikring in Boxtel op zich genomen.

Het Boxtelsche Missie-Comité gaf eene gift van f 150 om de werkzaamheden te beginnen.

De oprichtingsvergadering had plaats op 5 Februari 1921 en werd geleid door den voorzitter van het B. M. C., Kapelaan Smulders. Uit elk der beide parochies waren twee dames uitgenoodigd en gekomen. Een concept-statuut werd ontworpen en later Bisschoppelijk goedgekeurd.

De functies werden verdeeld zooals ze nu nog zijn. 20 Maart '21 werd eene vergadering uitgeschreven, waarop vrouwen en meisjes, die belang stelden in het streven van den Naaikring bijeen kwamen.

Het doel en de werkwijze van den Naaikring werd uiteengezet en o. a. werd er medegedeeld, dat er zouden zijn werkende en contribueerende leden. De vergadering was zeer goed bezet en het Missievuur werd aangewakkerd door eene zeer geestige rede van den Z.E. Pater de Louw, die de punt van den naald bemediteerende, den Missie-arbeid van den Naaikring uiteen zette, en in een treffend slotwoord de verhevenheid van het naakten kleeden deed uitkomen. Met begrijpelijke belangstelling en nieuwsgierigheid wachtten de bestuursleden af, hoeveel werkende en contribueerende leden we wel zouden krijgen. De aanwezige dames zullen het ons niet kwalijk nemen, wanneer ik vertel, dat wij bestuursleden daarover dikwijls van gedachten wisselden.

Laat mij het gerust zeggen, dat de verwachtingen van de grootste optimiste onder ons zelf verre werden overtroffen.

Ruim 300 contribueerende en 90 werkende leden vormen thans den B. Missie-Naaikring.

De penningmeesteresse zal u aanstonds inlichten over de contributies, welke werden ontvangen en welke zoo hoog zijn, dat er in Boxtel niet eene vereeniging is van welken aard ook, die zoo'n hooge contributie ontvangt. Wel een bewijs, geachte vergadering, hoe juist het gezien was van het Boxtelsche Missie-Comité om een naaikring in 't leven te roepen; een schitterend bewijs ook van de liefde en offervaardigheid der Katholieken van Boxtel voor het grootsche en heilrijke Missie-werk.

De organisatie van den Missie-Naaikring is nu geheel in orde, dank de voortdurende medewerking van onze 10 Zelatricen, voor wier gepresteerden arbeid ik mede namens het bestuur, hartelijk dank zeg. De loopende zaken werden besproken en afgehandeld in 8 bestuursvergaderingen. Natuurlijk heeft het bestuur behalve zoo evengenoemde vergaderingen een 10 tal bijeenkomsten gehouden om deze tentoonstelling in 't leven te roepen.

Tijdens het eerste jaar van ons bestaan heeft de alom zich ontwikkelende Missie-Actie in ons bisdom zich ook in 't bijzonder bezig gehouden met het werk der Missie-Naaikringen.

Op initiatief van het bestuur van het Diocesanen Priester-Missie-Comité is tot stand gekomen eene federatie van Missie-Naaikringen in ons bisdom.

Wij waren vertegenwoordigd op de constitueerende vergadering van deze federatie, welke gehouden is 11 Januari '22 te Tilburg. Onze Naaikring is toen ook tot de federatie toegetreden.

Het zal u, geachte vergadering, interesseeren, welke de voornaamste bepalingen zijn van de federatie-statuten.

Voorop moet de nadruk er op gelegd worden, *dat elke Missie Naaikring bij de federatie aangesloten geheel zelfstandig blijft* en dat de federatie vooral beoogt:

1e. Propaganda te maken voor de oprichting van nieuwe Missie-Naaikringen.

2e. Aan *die* Naaikringen voorlichting en hulp te geven betreffende hun inrichting en werkwijze, den aankoop en bewerking van de goederen, het verkrijgen van den noodigen geldelijken steun.

3e. Beoogt de federatie een doelmatige verdeeling der gemaakte Missie-goederen.

Er is opgericht door de federatie een vast secretariaat, gevestigd te 's Hertogenbosch. (Secr. Mej. Tilman) en een centraal Magazijn n.l. te Tilburg.

De federatie draagt den naam van vereeniging van Mgr. Hamerkringen.

Volgens statuten, die toen werden aangenomen, wordt het bestuur bijgestaan door een geestelijke, die den titel heeft van directeur. Toen wij aansloten bij de federatie werd kapelaan Smulders directeur van onzen Naaikring en als zoodanig maakt Z. E. alle bestuursvergaderingen mee en helpt Z. E. naar best vermogen onzen kring tot bloei te brengen. Behalve bovengenoemde bestuursvergaderingen werden er nog verschillende huishoudelijke bijeenkomsten gehouden o.a. een algemeene vergadering der werkende leden in de Katholieke Vereeniging en vergaderingen van een gedeelte der werkende leden ten huize van onze onvermoeide magazijnmeesteresse.

Wat deze algemeene vergadering der werkende leden betreft, deze werd gehouden op 26 October '21 en droeg een eenigszins feestelijk karakter, niet alleen om de smakelijke tractatie, welke werd aangeboden, maar vooral om de boeiende causerie, waarmede de Witte Pater Dr. B. Zuure en Br. Antonius een keur van lichtbeelden uitlegden en illustreerden. Hiermede geachte vergadering meen ik de voornaamste feiten en handelingen van ons eerste vereenigingsjaar te hebben gemeld.

Zonder onbescheiden te zijn, meent het bestuur de overtuiging te mogen hebben, dat er in het afgeloopen jaar veel is gewerkt en tot stand gekomen en gij geachte contribueerende en werkende leden, gij zijt zeker verwonderd geweest, toen ge op de tentoonstelling het resultaat zaagt van onzen gezamenlijken arbeid.

Dit zal voor u allen even als voor ons, uw bestuursleden, een prikkel zijn om 't tweede jaar met vernieuwden ijver en toewijding te beginnen. En dit nog te meer als wij ondervinden dat onze arbeid in de Missieposten zoo van harte welkom is.

Ten bewijze hiervan veroorloof ik mij u een brief voor te lezen van Z. D. H. Mgr. Sweens, welke ons gewerd, toen wij Z. D. H. in een schrijven de oprichting van onzen Naaikring mededeelden.

Genoemd schrijven, gericht aan de secretaresse, luidt als volgt:

Bukoba via Mombasa.
4. VIII. '21.

Mejuffrouw,

Uw schrijven van einde Mei verraste mij gisteren zeer aangenaam. U zijt wel goed, met de diensten van den B. Naaikring aan te bieden, ten gunste van de Missie Victoria-Nyanza. Met beide handen neem ik de gelegenheid te baat om den naaikring te verzoeken eenige d.w.z. zooveel mogelijk, kleedjes af te zonderen voor onze kinderen, hun getal groeit aan in eene mate, dat ik aarzel het getal te noemen. U zult zeggen, maar aan zoo iets durven we niet beginnen: plm. 15000 knapen en 8000 meisjes.

Wees ondertusschen overtuigd, dat ook het kleinste getal welkom is. Aan „snit" en „plooien" behoeven uwe ijverige medewerksters niet veel zorg te besteden. Het hoofddoel is hier: naakten te kleekleeden.

Met Gods besten zegen over den Boxtelsche Missie-Naaikring blijf ik

Hoogachtend

Uw dw. dienaar in Ctro.

† JOS. SWEENS.

Straks zullen de paramenten en kleedingsstukken verzonden worde harten van onze Missionarissen den naar de Missies, dan zullen zij en der arme bekeerlingen verblijden en hun dankbaar gebed zal u en ons ten zegen zijn voor tijd en eeuwigheid.

Toen niemand der aanwezigen, naar aanleiding van dit verslag het woord vroeg, bedankte de Presidente de Secretaresse voor haar uitstekend verslag, en gaf het woord aan mej. M. van den Meerendonk, de penningmeesteresse.

Dit jaarverslag luidde als volgt:

Jaarverslag van de Penningmeesteresse.

Geachte Vergadering.

Mijn jaarverslag heb ik te beginnen met u mede te deelen, hoe groot het bedrag van onze inkomsten geweest is en van wie de gelden zijn ingekomen.

Wij hebben 27 Eereleden, dus hiervan 27 × f 10 is f 270., 69 Donateurs of Donatrices van f 2.50 (enkele betalen nog wat meer) en wordt dit bedrag f 173.—. Verder 144 leden vanf 1.20, alzoo f 173.45.

Aan contributie een gezamenlijk bedrag van f 616.45.

Behalve deze contributies, hebben wij nog een *flink* bedrag ontvangen aan giften en wel de somma van f 518.56.

Onder die giften zijn de voornaamste: Van het Missie-Comité ons geschonken bij de oprichting f 150.—.

Uit een nalatingschap van eene nicht van Pater van Uden uit Berchem f 100.—.

Van mevr. de wed. de Werd, Best f 25.—.

Van N. N. ter eere v. h. Kindje Jezus f 25.—.

Opbrengst Missiebusjes in de R. K. Meisjesscholen f 25.—.

De uitgaven zijn bijna geheel en al besteed om stof in te koopen en wel voor paramenten en kleedingstukken.

Natuurlijk zijn er nog eenige andere posten. Zoo gaven wij uit:

Aan drukwerk f 27.79, aan zaalhuur f 5.50, aan porti's f 3.—.

Onkosten van de feestvergadering 21 Nov. 1921 f 29.13½.

De rest zijnde f 971.81½ werd besteed aan inkoop van goederen.

De inkomsten bedroegen dus f 1135.01
De uitgaven f 1037.24

Zoodat we in kas hebben f 97.77

Begrijpelijker wijze is dit geen zuiver saldo, omdat nog verschillende rekeningen, al of niet binnengekomen, te betalen zijn.

Hartelijk dank aan onze talrijke contribueerende leden en aan de Zelatricen, die zich belasten met het innen der gelden.

Ook dit verslag werd met applaus ontvangen en aan de Penningmeesteresse werd door de Presidente dank gezegd voor haar accuraat beheer en verantwoording.

Uit de vergadering werd eene controle-commissie benoemd, n.l. de dames M. J. v. d. Meijden, M. v. d. Heijden en B. Mercx, die de bescheiden hebben nagezien en in orde verklaard.

(Wordt vervolgd.)

KERKBERICHTEN.

Parochie van St. Petrus te Boxtel.

ZONDAG 16 Juli de H. Missen 6, 8 en 10 uur. Na den middag om 3 uur Lof en Rozenhoedje, om half 4 Congregatie.

Aanst. Donderdag 20 Juli om 3 uur zal in het Liefdehuis de algemeene en wekelijksche vergadering der St Elisabeths-vereeniging worden gehouden, de werkende, honoraire leden en weldoensters worden verzocht daarbij tegenwoordig te zijn.

Woensdag, feestdag van den H. Vincentius à Paulo, volle aflaat te verdienen voor de werkende en honoraire leden van de vereeniging van den H. Vincentius.

Donderdag Lof om half 8 en op de andere dagen om half 8 Rozenkrans.

MAANDAG 6 uur gez. mst. Catharina v. Griensven, 7 uur lez. mst. Marinus Verwetering, half 8 lez. jgt. Hendrikus van Liempt, half 9 gez. dienst Bijzondere Intentie.

DINSDAG 6 uur gez. dienst Adrianus v. Oers lid van het Gezelschap, 7 uur lez. H. Mis Petrus v. Oers lid v. h. Gezelschap, half 8 lez. jgt. Francisca Huijberts v. Schayk, half 9 gef. gez. jgt. en Missen mej. Adriana M. A. v. d. Ven, half 10 gez. Huw. Mis.

WOENSDAG 6 uur lez. H. Mis Marinus Verwetering lid van het Gilde St. Petrus en Paulus; 7 uur lez. jgt. Andreas van Abeelen; half 8 lez. H. Mis, werkende en honoraire leden v. d. Vereeniging St. Vincentius à Paulo; half 9 gez. jgt. Den Heer Adriaan de Jong.

DONDERDAG 6 uur gef. gez. jgt. Antonius Verhoeven; 7 uur lez. jgt. Maria Cath. van Abeelen-Peijnenburg; half 8 lez. Mst. Maria Joanna Pastoor; half 9 gef. gez. jgt. overl. Fam. Den Heer Joannes Rudolp Buddemeijer.

VRIJDAG 6 uur lez. jgt. Joannes van Erp; 7 uur lez. Mst. Marinus Voets; half 8 lez. Mst. Elisabeth van Erp-van Rooij; half 9 gef. gez. jgt. en H. Missen Hendrikus v. d. Meijden.

ZATERDAG 6 uur lez. Mst. Mechelina Hurkmans Voets; 7 uur lez. jgt. Petronella v. Erp-Kruijssen; half 8 lez. Mst. Martinus van Oers; half 9 gef. gez. jgt. en H. Missen Joannes J. v. d. Meijden.

Gedoopt: Adolphus, zoon van Gerardus Pieters-Rosbende; Wilhelmina, d. van Joannes Kieft-Slijters; Henricus, z. van Joannes v. Gerven-van den Heuvel; Maria, d. van Joannes v. Dooremalen-van Grinsven.

Overleden: Johannes van Weert, 81 jaren.

KATECHISMUS

12e Lesweek.

1e Leerjaar: Het Onze Vader.
2e Leerjaar: Vr. 57, 58 en 59. De Verheerlijking van Jezus.
3e Leerjaar: Geeseling, Doornenkroning, Droevige Geheimen.
4e Leerjaar. Vr. 142 tot en met 152, 160 tot en met 163.
5e Leerjaar: Vr. 153 tot en met 165.
6e, 7e, 8e en 9e Leerjaar: Vr. 150 tot en met 157.

—

Parochie van 't H. Hart van Jezus te Boxtel.

ZONDAG: H. Diensten om 7 en 8½ met onderrichting om 10½ uur Hoogmis met preek.

Namiddags om 3 uur Lof met Rozenhoedje en daarna Congregatie.

Woensdag feestdag v. d. H Vincentius a Paulo.

Donderdag om 3 uur algemeene vergadering van de St. Elisabethsvereeniging in 't liefdehuis.

MAANDAG om 7 uur lez. dienst voor Hendricus v. de Laar, om 8 uur jaarg. voor Petronella v. d. Kruijs.

DINSDAG, Woensdag en Donderdag om 7 uur lez. dienst tot bijzondere intentie. Dinsdag om 8 uur jaarg. voor Anna Barbara v. de Laar.

WOESDAG om 8 uur jaarg. voor Hendricus v. de Geer en Maria v. der Sande zijn huisvr.

DONDERDAG om 8 uur maandst. voor Marinus Hazenberg.

VRIJDAG om 7 uur maandst. voor Adrianus v. der Pas, om 8 uur lez. dienst voor Petrus v. Oers als lid van den Rozenkrans.

ZATERDAG om 7 uur maandst. voor Petronella v. Lieshout, om 8 uur maandst. voor Mej. Philomena v. Geldrop.

Nog zullen om 7 uur deze week geschieden:

Maandag maandst. voor Catharina Lambrechts.

Dinsdag maandst. voor Helena Smulders.

Woensdag jaarg. voor Johanna Maria van den Nieuwenhuyzen.

Donderdag maandst. voor Martinus Welvaerts.

Zaterdag jaartg. voor Johanna Welvaerts.

Getrouwd: Martinus Veldhuyzen en Adriana Potters. — Johannes v. Hal en Francisca v. Krieken.

Parochie van de H. Willibrordus te Esch.

Namiddag om 2 uur Katechismus, om 3 uur Lof.

Zondag 23 Juli zal de schaalcollecte gehouden worden voor de arme doofstommen.

MAANDAG jgt. Cornelis Heesakkers.

DINSDAG jgt. Johanna van Erp hvr.

WOENSDAG l. m. Mevr. Virginia Windstosser-Geelen.

DONDERDAG l. m. Joanna van Dijk, lid Proc. H. Antonius.

VRIJDAG Bijz. Intentie.

ZATERDAG l. m. Christina Coenders.

Gedoopt: Petrus Theodorus Maria ter Laare-Deeterman.

—

Parochie van den H. Lambertus te Gemonde

6e Zondag na Pinksteren.

Na den middag 2½ uur Lof.

ZONDAG 9½ uur z. mdst. Antoon de Vroom.

MAANDAG 7 uur lez. mdst. Petrus v. Zoggel.

DINSDAG 7 uur zing. j. Cornelia v. d. Dungen.

WOENSDAG 7 uur zing. j. Joes v. d. Dungen

DONDERDAG 7 uur zing. jgt. Anna v. d. Brand.

VRIJDAG 7 uur zing. j. Wilhelmina v. Esch.

ZATERDAG 7 uur zing. j. Joanna Maria v. Esch.

Vandaag onder de H, Missen zal de schaal gaan voor de doofstommen.

—

Parochie van St. Jans Onthoofding te Liempde.

ZONDAG 7 uur l. M. voor Wilh. Adr. Mathijsen † lid proc. Kevelaar, om 10 uur tot welz. der par., om 3 uur Lof, daarna meisjescon.

MAANDAG om 7 uur z. mdst. voor Arnolda Joh. Schoenmakers.

DINSDAG om 7 uur l. M. tot bijz. int., om 7½ l. M. voor Wilh. Adr. Mathijsen † Retraite-penning.

WOENSDAG 7 uur z. mdst. voor Theod. v. d. Meerakker, om 7½ z. M. voor Wilh. Adr. Mathijsen † weldoenster Kerk en Liefdegest.

DONDERDAG 7 uur z. j. voor den Zeereerw. Heer Petrus v. d. Hurk, gew. pastoor dezer par., om 7½ z. M. Adr. Mathijsen † weld. Kerk en Liefdegest.

VRIJDAG om 7 en 7½ z. j. voor Josef v. d. Laar, Petron. hvr.

ZATERDAG 7 en 7½ z.j. voor Gerardus Th. Tinnebroek en Gerardina hvr.

Zondag om 7 uur l. j. voor Franc. Traa.

30e Andries van Hal † Boxtel; Joh. Bekkers † St. Oedenrode.

7e Wilh. Adr. Mathijsen † Liempde.

Gedoopt: Mart. Corn. z. van Wilh. Witlox-v. Dijk.

—

Parochie v. d. H. Martinus te Olland.

Hedennamiddag om half 3 het Lof, om 4 uur Patronaat.

MAANDAG l. mstd. voor Anna Maria Vugts.

DINSDAG l. mstd. voor Lamberdina Petrus v. d. Meijden.

WOENSDAG z. mstd. voor Johannes Leenders.

DONDERDAG l. mstd. voor Wilhelmina v. d. Tillaart.

VRIJDAG z. M. voor Thomas Aarts.

ZATERDAG l. mstd. voor Gerardus v. d. Berk.

Gedoopt: Kind van Theod. Verberk-v. d. Wijst.

—

Parochie van Sint Petrus te Vught.

ZONDAG. Nam. 3 uur Lof, daarna Congr. Vandaag in alle missen de schaal voor het Instituut voor Doofstommen.

---

den verdwenen.

Het bataljon vormde nu een gesloten colonne om den marsch naar zijne gewone kwartieren aan te nemen. Eer dit echter geschiedde, begaf zich Menotti Garibaldi, door de getuigen der beleediging gevolgd naar den majoor, die reeds te paard zat.

„Majoor," zeide hij zoo luid, dat alle omstanders het hooren konden, „mijn vader betreurt het u ongelijk aangedaan te hebben, en heeft mij opgedragen u zijn leedwezen daarover in tegenwoordigheid dezer heeren uit te drukken."

„Het is goed," antwoordde de majoor kortweg en verhief de sabel om het teeken tot den aftocht te geven.

De telegraaf verkondigde de tijding van Garibaldi's gevangenneming langs de geheele Italiaanschen grens en verspreidde onder de overal verzamelde talrijke vrijscharen groote moedeloosheid. Vandaar dat de vrijscharen, welke bij Orvieto en Aquapedente op pauselijk gebied gedrongen waren, weder haastig op den Italiaanschen grond terugkeerden.

De aanvoerders van den opstand hielden onmiddellijk na het vertrek der troepen raad, en de uitslag daarvan werd haastig naar alle Garibaldistische punten overgebracht. Nog denzelfden avond begaf zich Nicotera in gezelschap van den jongen graaf Morigno met vooruitbestelde postpaarden naar het Zuiden, terwijl Menotti Garibaldi en eenige andere aanvoerders optrokken in de richting van Orvieto, in de hoop aldaar de benden van Cairoli aan te treffen.

De bestorming van Bagnorea.

De haastige terugtocht der Garibaldianen over de grenzen, zoomede het bericht, dat Garibaldi zelf te Asialunga gevangen genomen en van daar naar de vesting Alessandria gebracht was, had geen geringe schrik en ontsteltenis onder de samenzweerders te Rome verspreid. Graaf Morigno hield zich in zijn paleis opgesloten en wilde niemand zien. Zelfs Caraffi, die er eene kinderlijke vreugde over gemaakt had, dat de telegraaflijn tusschen Rome en Civita Vecchia onbruikbaar was en de opzichters reeds sedert drie dagen de lijn onderzochten zonder de eigenlijke storing aan den dag te kunnen brengen, liet het hoofd hangen en zag af van een dergelijke operatie op de lijnen naar Monte Rotondo en Viterbo die hij het plan had gemaakt in den volgenden nacht te volbrengen.

In zijne half vrijwillige, half gedwongen werkeloosheid was het hem eene behoefte nu en dan een uurtje met Teresita in gesprek door te brengen. Hoe meer hij dit echter deed, des te meer voelde hij zich tot haar aangetrokken. De trotsche terughouding, die zij tegenover hem in acht nam en door haar gevoel slechts eenmaal beheerscht werd, nl. toen Caraffi op zijne nachtelijke expeditie naar Palo trok, beviel hem bijzonder en wel omdat hij het niet kon beschouwen als bestudeerde coquetterie maar als de ongekunstelde uitdrukking van het gevoel harer vrouwelijke waardigheid. Het was hem een aangename taak te beproeven den indruk te verzachten, dien zijn eerste gesprek op Teresita had gemaakt, doch het duurde geruimen tijd eer zulks hem gelukte. Zoodra het gesprek daarheen liep, wist Teresita het op andere onderwerpen te brengen en uit de gevatheid, waarmede dit geschiedde, maakte Caraffi het besluit dat het meisje een zeer fijn gevoel had, en dat haar niets ontbrak dan de vormen en manieren, welke hooggeschat worden in den stand, waaruit hij zelf was voortgekomen.

Teresita begon hem nu niet alleen belang in te boezemen, maar hij begon er zelfs eene vernedering voor zich zelven in te zien dat het meisje misschien geloofde dat hij de maatschappelijke vormen hooger schatte dan de eigenschappen des geestes en des harten. En dit hinderde hem te meer omdat hij zich zelven bekennen moest Teresita aanleiding tot deze meening gegeven te hebben.

Op zekeren dag dat hij weder met haar sprak, deed hij haar plotseling de vraag: „Wat schat gij hooger: een ruwen diamant of een geslepen keisteen?"

Teresita zag Caraffi verwonderd aan daar de vraag zoo geheel zonder eenige aanleiding tot haar gericht was, maar Caraffi zag haar onschuldig aan en antwoordde op haar vragenden blik: „Nu, ik ben nieuwsgierig, welk antwoord gij geven zult."

„De diamant zou mij meer waard zijn dan de keisteen," antwoordde Teresita onbeschroomd.

„Mij ook," hernam Caraffi kortweg en begaf zich naar zijne kamer.

Teresita zag hem na, terwijl zij het hoofd schudde; wat bedoelde hij met deze bijna kinderachtige vraag, waarvan zij de toepassing niet op zich zelve durfde te maken?

Spoedig keerde echter Caraffi terug met een boek in de hand.

„Kunt gij lezen, Teresita?" vroeg hij.

„Een weinig," antwoordde zij, „vroeger kon ik het beter, toen ik de kloosterschool bezocht. Maar sedert heb ik veel vergeten, omdat ik geen boeken heb."

„Zou het u genoegen doen iets te lezen?"

„O, zeer zeker."

„Hier lees dat!" zeide Caraffi en gaf haar het boek. „En zeg mij hoe gij over het gelezene denkt."

Het meisje opende het boek. Het waren Petrarca's sonnetten, die hij haar gegeven had.

„Thans niet, Teresita. Lees een of ander gedicht, en heden middag of morgen ochtend zullen wij er over spreken."

Nu liet hij het meisje wederom alleen en begaf zich nogmaals naar zijn kamer.

Het zou voorloopig niet tot een gesprek over den eersten sonnetten-dichter van Italië komen, want Caraffi's opmerkzaamheid werd wederom zeer levendig op de politieke gebeurtenissen getrokken. De weinige dagen rust, welke op den terugtocht der vrijscharen waren gevolgd, waren de rust voor den storm.

(Wordt vervolgd.)

MAANDAG 7 uur gez. jg. echtg. A. v. d. Laak, 7 uur gel. jg. echtg. W. Pijnenburg, 7¾ ook Dinsdag gel. zev. M. Jonkers, half 9 gez. jg. echtg. heer H. Bruijsten.

DINSDAG 7 uur gez. jg. A. v. d. Laak, 7 uur gel. jg. E. Pijnenburg, half 9 gez. jg. mej. Godschalkx.

WOENSDAG 7 uur gez. mis Leden v. Vincentius, 7 uur gel. mdst. echtg. H. v. Hasselt, 7¾ gel. mdst. wed. Henr. Verhallen, half 9 gez. mdst. heer Paul Bos.

DONDERDAG 7 uur gef. gez. jg. J. S. v. Gelderen, 7 uur gel. mdst. echtg. H. v. d. Wiel, 7¾ gel. jg. hvr. A. Scheffers, half 9 gef. gez. jg. echtg. J. S. v. Gelderen-v. d. Meijden.

VRIJDAG 7 uur gef. gez. jg. echtg. J. v. Gelderen-v. Heukelom, 7 uur gef. gel. jg. heer A. Verheijde, 7¾ gef. gel. jg. echtg. heer A. Verheijde, half 9 gef. gez. jg. Cornelis v. d. Meijden.

ZATERDAG 7 uur gel. mis. Pastoor Lips, 7 uur gef. gel. jg. overl. fam. Verheijde, 7¾ gel. jg. Hub. v. Oers, half 9 gef. gez. jg. echtg. C. v. d. Meijden.

In de Gest. mdst. J. Kuijpers, 2 M. v. d. Steen, 2 wed. W. v. Gemert, 2 hvr- W. v. Bakel, 1 A. v. d. Plas, 1 echtg. C. v. d. Meijden, 1 W. de Kort, 1 hvr. M. v. d. Akker, M. Bezemer, 1 P. v. d. Ven, 1 A. Timmermans, jg. M. Traa, M. L. de Bever, 1 P. Wagenaars, 1 hvr. G. Geurts, 1 mevr. v. d. Pol, 2 overledenen, 4 gel. zev. M. Jonkers.

In de week worden de H. Missen op dezelfde uren gecelebreerd als thans, terwijl om 7 uur 2 gestelde missen zullen geschieden.

Huw.: Wilhelmus v. Grinsven en Huberdina Boeren, II. — Joannes M. v. d. Heuvel en Maria L. van Rooy, II. — Nicolaas Chr. Olieslagers en Joanna M. Waijers, I.

Gedoopt: Marinus P. H., z. v. Petrus v. Rooy en Maria v. Helmond — Petronella A. d. v. Henricus A. Schellekens en Allegonda M. v. Kuijk. — Anna M. d. v. Cornelis Verspeek en Elisabeth Fonteijn.

Overl.: M. Jonkers.

Giftenlijst voor de Missie Boxtel.

Vorige giften	f 9530.67
Collecte bij een uitvaart, door bem. van Pastoor Spierings	f 10.00
Collecte op een zilveren bruiloft, door bem. van kap. Smits	f 5.10

Voor de arme Oostenrijksche Priesters.

Van N. N. een pak kleederen.

BERICHTEN.

De Afd. Boxtel v. d. Hanze stelt voor meer gevorderden in de Handelswetenschappen, de gelegenheid open, om opgeleid te worden voor het „Mercurius-diploma".

Zich aan te melden bij den voorzitter den Heer F. J. Witteveen vóór 24 Juli 1922.

—

R. K. Jonge Boerenstand Boxtel.

A. s. Zondag 16 Juli na het Lof circa half vier zal bij v. d. Sande in Onrooi een bijeenkomst worden gehouden ter bezichtiging van het proefveld. Niet alleen ziet men hier de werking van een nieuwere meststof, maar zal ook een en ander besproken worden. Wij hopen derhalve met recht, dat alle leden zullen aanwezig zijn en toonen, belang te stellen in het werk van hun eigen vereeniging.

Voor het Bestuur,
P. J. V. D. MEIJDEN,
Secretaris.

Henri van der Velden & Co.
Stationstraat BOXTEL
Kerkstraat OISTERWIJK

Gelei . . . . p. pot 65 ct.
Gelei emmertje à 2½ Kg. f 2.50
Kandykoek . . . . 37½ ct.
Ontbijtkoek . . . 20-35 ct.
Hagelslag . , p. ons 18 ct.
Chocoladestrooisel p. ons 8 ct.
Volvette Goudakaas p. p. 60 ct.

Processie Boxtel—Kevelaer.

De processie Boxtel-Kevelaer zal dit jaar wederom eene bedevaart houden op 5 en 6 Augustus a. s.

De bedevaarttrein vertrekt Zaterdags voormiddag circa kwart over tien uit Boxtel en komt terug in Boxtel Zondagavond kwart voor negen.

De onkosten van het spoorkaartje 3de klas, het visum en het programma inbegrepen zal waarschijnlijk bedragen 4 gulden.

In het volgende nummer van het Kerkklokje zullen nadere mededeelingen hieromtrent verstrekt worden.

Agenda der R. K. Vereenigingen te Boxtel.

Zondag. Spaarkas en Kolenbond. Verg. Fokver. de Vooruitgang 5.30 n.m. zaal B.

Verg. afd. Post 11¾ v.m. zaal B.

Dinsdag. Verg. St. Raphaël zaal C 7.30 n.m.

Zaterdag. Zitting bouwvakarb. 4½—6½.

Bibliotheek 7—8.

Burgerlijke Stand der Gemeente Boxtel.

vanaf 5 t/m 12 Juli 1922,

Vanaf 5 t. m. 12 Juli 1922.

GEBOREN: Hubert A. z. v. G. H. J. Peeters en P. M. Rosbender, Breukelen; Mathilda J. d. v. C. P. v. d. Braak en C. v. Oorschot, Breukelen; Wilhelmina H. d. v. J. Kieft en J. M. Slijters, Nieuwstraat, Hendrikus E. z. v. J. v. Gerwen en A. v. d. Heuvel, Onrooi.

ONDERTROUWD: Hendrikus v. d. Bogaard 35 jaar en Alberta M. v. d. Broek 23 jaar Boxtel.

GETROUWD: Martinus v. Veldhuizen 25 jaar, Oisterwijk en Adriana J. Potters 19 jaar, Boxtel; Johannes C. v. Hal 28 jaar en Francisca v. Krieken 44 jaar Boxtel.

OVERLEDEN: Helena Timmermans, 1 mnd.

KOEPOKINENTING.

Burgemeester en Wethouders van Boxtel maken bekend: dat Dr. P. M. Hoek op VRIJDAG 21 Juli a. s. des namiddags om TWEE UUR gratis de koepokinenting zal verrichten ten Gemeentehuize.

Ouders en verzorgers van kinderen worden verzocht bij de inenting het trouwboekje of geboortebewijs mede te brengen.

Boxtel, 15 Juli 1922.
Burgem. en Weth. voornoemd,
F. W. VAN BEEK.
De Secretaris,
VAN DER MEIJDEN.

Van hier en elders.

Het aantal rechtsche zetels in onze Tweede Kamer bedraagt 60.

—

De voorzitter van de Ministerraad en de voorzitters der Eerste en Tweede Kamer hebben ieder afzonderlijk een conferentie gehad met Hare Majesteit de Koningin.

—

De President van het Groot Seminarie te Haaren de HoogEerw. Heer A. Sweens is benoemd tot Kanunnik.

—

Waarschijnlijk zal de Minister van Landbouw, de Heer Van IJsselsteijn aftreden.

—

Mr. Everwijn treedt af als gezant te Washington.

—

De Haagsche Conferentie dreigt te gaan mislukken doordat de Russen de oude bezitsrechten in Rusland niet afdoende willen erkennen.

—

De Koningin zal op 25 Juli de nieuwe Tweede Kamer openen.

—

De President van Argentinië is door den Paus ontvangen.

—

Op Sicilië zijn onlusten uitgebroken.

—

De 9de Sociale Week wordt te Eindhoven gehouden van 25—30 September.

Licht op. (Zomertijd)

14/15	Juli	9.45 n.m.	— 4.26 v.m.
15/16	„	9.45 „	—4.27 „
16/17	„	9.44 „	—4.28 „
17/18	„	9.43 „	—4.29 „
18/19	„	9.42 „	—4.31 „
19/20	„	9.41 „	—4.33 „
20/21	„	9.39 „	—4.34 „
21/22	„	9.37 „	—4.35 „
22/23	„	9.36 „	—4.37 „
23/24	„	9.35 „	—4.38 „

Henri van der Velden & Co.
Stationstraat BOXTEL
Kerkstraat OISTERWIJK

ROOMBOTER
MET RIJKSMERK
f 2.40 per K.G.

Waardoor gaat het geloof verloren?

Een der groote oorzaken van afval en verlies van 't geloof is ongetwijfeld te vinden in de slechte lectuur, in het lezen van ongodsdienstige, met godsdienst en goede zeden spottende boeken en blaadjes en vlugschriften en prenten.

In allerlei geschriften, die Paus en Kerk belasterden en bespotten en de leer der H. Kerk in een valsch daglicht plaatsten, vonden de hervormers in de 16e eeuw het groote middel om hun ketterijen ingang te doen vinden.

Aan den invloed van laster en verdachtmaking en spotternij kan op den duur niemand ontkomen.

Zelfs de machtige Napoleon, die heel Europa beheerschte, verklaarde zich onmachtig te voelen tegenover den overweldigenden invloed van slechte boeken en niet in staat te zijn een volk in bedwang te houden dat de werken van een Voltaire en Rousseau las.

Hij heeft dan ook den herdruk dier boeken verboden. Zouden wij ze roekeloos ter hand nemen? We zouden aan den invloed niet ontkomen, ook al meenen we „ontwikkeld" te zijn.

Er was waarschijnlijk, zoo schreef Mgr. Leijten in zijn vastenbrief van 1910, nooit een tijd, waarin voortdurend zooveel verderflijke lectuur over de wereld werd verspreid als in onze dagen.

't Is als een zondvloed die ons overstroomt en onmogelijk kan men zich ook slechts een flauwe voorstelling maken van de ontzaggelijke massa slechte lectuur, die iederen dag, in den vorm van boeken, brochures, tijdschriften en nieuwsbladen, de wereldpers verlaat, om het tegenwoordig geslacht met de meest heillooze beginselen en de schandelijkste leer te vergiftigen.

Werpt van u af allerlei blaadjes en geschriften, waarin de Kerk en hare bedienaren worden belasterd, waarin hare leer wordt vervalscht, waarin met deugd en goede zeden wordt gespot, waarin de ondeugd wordt verheerlijkt.

Wie lezen wil, neme een goede krant, hale leesboeken uit een katholieke leesbibliotheek.

Slechte boeken ondermijnen het geloof, bederven de goede zeden.

95 cts WEEK — ZIET ONZE ETALAGES

N. V. MANUFACTURENHANDEL
MÖLLER & SCHREUDER
DEN BOSCH — HINTHAMERSTRAAT 56-58-60
EINDHOVEN — RECHTESTRAAT b/d. Groote Kerk

95 cts WEEK — IETS EXEPTIONEELS

Deze Buitengewone Reclame Week wordt gehouden van Zaterdag 15 Juli tot en met Vrijdag 21 Juli en omvat de meest benoodigde Huishoudelijke Artikelen, welke wij in deze 95 cents week onder ieders bereik hebben gesteld. Onderstaande slechts een vijfde gedeelte van de Reclame Artikelen vermeld.

CHEVIOT 2 el breed	95 ct.
SATINET alle kleuren, 2 el	95 ct.
TOILETDOOS met spiegel	95 ct.
CACHEMIN 130 cM. br., zwart	95 ct.
KLOKJE pr. nikkel, solied uurw.	95 ct.
SERGE zuiver wol, 10 kleuren	95 ct.
MANTELVOERING per el	95 ct.
LEPELBAK MET EIERREKJE	95 ct.
DIENBAK gevernist	95 ct.
LUXE POST gr. form. 2 doozen	95 ct.
BROODPLANK met naam	95 ct.
DAMESTASCHJES prima leder	95 ct.
DAMES PORTEMONAIES	95 ct.
BRETELS met Sokkenhouders	95 ct.
SPORTRIEMEN m. jongensbretel	95 ct.
ZELFBINDERS prima zijde	95 ct.
ZELFBINDERS geh. zijde 3 st. v.	95 ct.
LINNEN MANCHETTEN m. kn.	95 ct.
VERFDOOS 2-deelig, z. uitgebr.	95 ct.
SIGARETTENKOKERS	95 ct.
BABY JURKJES fijn batist	95 ct.
BABY CAPES wit fransch stof	95 ct.
KINDERMUTSJES	95 ct.
KINDERMANTELTJES	95 ct.
VROUWEN ZAKKEN 4 stuks	95 ct.
LUIERBROEKJES gummi	95 ct.
LUIERSCHORTJES	95 ct.
LUIERROKJES	95 ct.
DAMESPANTALONS jaems met feston	95 ct.
DAMESHEMDEN voor- en schoudersluiting	95 ct.
DAMESTAILLES 2 stuks voor	95 ct.
MANSBROEKEN prima keper	95 ct.
VROUWENHEMDEN met kant	95 ct.
SLOOPEN pr. grasl. 2 st. voor	95 ct.
SLOOPEN gefestonneerd	95 ct.
WERKSCHORT m. brutelbanden	95 ct.
HUISHOUDSCHORT m. banden	95 ct.
SPEELSCHORTJES 2 st. voor	95 ct.
KINDERNACHTHEMDEN	95 ct.
SOKKEN zw. en gekl. 2 paar voor	95 ct.
SOKKEN zuiver wol	95 ct.
DAMESKOUSEN zw. 3 paar voor	95 ct.
DAMESKOUSEN 3 kl. 2 p. voor	95 ct.
ZEEMLAP en SPONS voor	95 ct.
MANICURES in étui	95 ct.
BARETS en SPELD garnituur	95 ct.
HUISHOUDZEEP 7 dubb. st.	95 ct.
SCHEERKWAST met KOKER	95 ct.
SCHEERSTEL met zeep	95 ct.
HAARBORSTEL war- en stofkam	95 ct.
RUW KATOEN 5 el voor	95 ct.
RUW KEPER 4 el voor	95 ct.
WIT KATOEN 5 el voor	95 ct.
GRASLINNEN prima 3 el voor	95 ct.
THEEDOEKEN 6 stuks voor	95 ct.
BLAUWE BLOKDOEKEN 4 st. v.	95 ct.
BADDOEKEN 4 stuks en 2 st.	95 ct.
MANCHESTER prima kwaliteit	95 ct.
SPORTFLANEL 2½ voor	95 ct.
BLAUW KATOEN grof 1½ el voor	95 ct.
BLAUW KEPER ¾ breed 1½ el voor	95 ct.
POOLBONT 3 el voor	95 ct.
CORSETLIJFJES met mouwen 2 stuks	95 ct.
DAMES TAILLES prima p. stuk	95 ct.
BABY TRUITJES en ROKJES glansgaren	95 ct.
TAFELZEIL div. dessins per el	95 ct.
DEURMATTEN cocos en ijzer	95 ct.
LINNEN LOOPERS 2 el voor	95 ct.
COCOSLOOPERS 1e kwaliteit	95 ct.
MOLTON DEKENS	95 ct.
STOVEN voor bedden en matrassen	95 ct.
VITRAGE enkel breed 4 el voor	95 ct.
VITRAGE betere kwal. 3 el voor	95 ct.
GORDIJNSTOF prima linnen	95 ct.
RIBSTOF zware kwaliteit per el	95 ct.
CRETONNE voor dekens 2 el voor	95 ct.
LOOPERZEIL per el	95 ct.
VLEESCHPLANK met deegrol	95 ct.
ZOUTVAT, gevernist	95 ct.
KRUIPPAKJES waschecht	95 ct.
JONGENSBLOUSES waschecht	95 ct.
JONGENSBROEKEN jaems en cheviot	95 ct.
CORSETTEN prima stof	95 ct.
DAMESBLOUSES mod. dessins	95 ct.
COSTUUMROKKEN fant. stof	95 ct.
NACHTJAKKEN	95 ct.
THEETAFEL-KLEEDJES	95 ct.
BOLLEN ZIJDE 4 stuks voor	95 ct.
LAKCEINTUURS prima leder	95 ct.
HANDSCHOENEN glacé of tricot	95 ct.
DAMESKRAGEN plisé	95 ct.

Adverteert in „Ons Kerkklokje".

HALFJAARLIJKSCHE OPRUIMING
BIJ
Firma JAC. VAN HOUT-VERVERGAARD
Stationstraat 108 - Boxtel

Gedurende deze Opruiming worden alle Zomer-Artikelen tegen ongekend lage prijzen verkocht

Dames Tailles, prima katoen, met feston en entredeux	99-65-45
Dames Hemden, met feston en schoudersluiting	125-99
Witte Katoenen Damesrokken, geborduurd met strook	160
Dames Combinations	325
Gekleurde Damesrokken, waschecht	99
Dames Nachthemden, extra zwaar katoen	275
Witte Meisjes- en Jongenshemden, prima katoen, bijzonder lage prijzen	
Handdoeken	19½-27½-32½
Molton Dekens	135-108
Heeren Zelfbinders	75-50-25
Gestreepte Jongensdassen, goede kwaliteit	12½
Heeren Petten	125-99
Heeren Vilthoeden	250
Heeren Strooheoden, laatste restant	100
Flanelle Jongensblousen	125
Engelsche Heerenhemden, met slappe boord	250
Engelsche Heerenhemden, met stijve boord, nieuwe streepen, zeldzame aanbieding	325
Gekleurde Jongenshemdjes	190
Heeren- en Jongensbretels, zeer voordeelig.	
Heeren Sokken	59-39-29
Tricot Heerenpantalons	125
Boordenknoopen, per dozijn	10
Bidelo's	4½
Bretel elastiekjes, 1e qualiteit, 4 stuks	10
Gummiboorden	55-19
Dameskousen, zwart, bruin en wit, vanaf	50-69
Luiertruitje	59-49
Babybroekjes	89-39
Dames Corsetten, mooie qualiteit,	225-175-125
Sloopen	69-59

Kinderjurken - Jongenspakjes - Jongensblousen - Kruippakjes
extra lage prijzen
Ziet onze Etalage — Ziet onze Etalage

Gedurende de zomermaanden zijn mijn prima BOTERHAMARTIKELEN als:
Gekookte Ham - Gekookte Tong
Preskop - Tongworst - Leverkaas
Leverworst en Zult
NIET geëtaleerd maar in de ijskast voorradig.
Aanbevelend, **J. CLERCX - Boxtel.**

SCHOUWVOERINGEN.

Over de rivier „DE DOMMEL" zal de schouw worden gevoerd op:

Woensdag 19 Juli 1922, vanaf den watermolen te WOENSEL tot het Wilhelminakanaal te SON.

Donderdag 20 Juli 1922, vanaf het Wilhelminakanaal te SON tot den watermolen te ST. OEDENRODE.

Vrijdag 21 Juli 1922, vanaf den watermolen te ST. OEDENRODE tot dien te BOXTEL.

Maandag 24 Juli 1922, vanaf den watermolen te BOXTEL tot de Vesting te 's-HERTOGENBOSCH.

PUBLIEKE VERKOOPINGEN

TE HOUDEN DOOR

NOTARIS NIEMANN

TE BOXTEL.

Op *Maandag 17 Juli 10 uur* v.m. bij Wed. Th. v. Son aan de Markt voor de kind. M. Welvaarts op Nergena.

4 koopen *Rogge* in het Haverland.
4 dito dito in de Lang Velden.
2 dito dito op Beelekes Dries.
4 dito dito op de Hettelaar.
1 dito dito op het Hoog land.
2 dito dito op den Heuvel.
2 dito *Haver* in den grooten Eschakker.
5 dito dito in den kleinen Eschakker.
2 dito dito in het Haverland.
5 dito dito in den kl. Eschakker.
1 dito dito in het Laag land.
2 dito *Evie* in den Gr. Eschakker.

Voor Hendr. v. Kuringen.

11 koopen *Rogge* op de Langenberg aan zijn huis

Voor Ant. v. Zoghel.

1 koop *Rogge* (ster) in het Konijnshol bij den Gr. Beemd.
1 dito dito (Buhlendorfer) aldaar (verzekerd).

Voor Frans van Hoorn.

2 koopen *Rogge* te Liempde op de Laarakker.
1 dito *Haver* aldaar.

Voor den heer Franke.

5 koopen *Rogge* in de Vorstakkers.

Op *Maandag 17 Juli* om *3 uur* bij Erven A. Maas te Gemonde.

Voor Adrs v. Eindhoven.

11 koopen *Rogge* in de Gemondsche Akkers.

Voor den heer Th. Maas.

10 koopen *Haver* (2½ H.A.) op den Langenberg aan den Klinkerweg (verzekerd).

Voor Erven Lamb. v. Oirschot.

8 koopen *Rogge* bij het huis.

Voor P. de Gouw.

1 koop *Zw. Pres. Haver* achter het Ven nabij v. Oirschot.

Op *Dinsdag 18 Juli* om *10 uur* bij Jos. Renders in de ketting.

Voor Mars. v. Uden.

35 koopen *Rogge* op Selisse nabij zijn huis.
7 dito *Haver* aldaar.

Op *Dinsdag 18 Juli* om *3 uur* bij A. D. Notten te Brukelen.

Voor Adrs. Wagenaars.

35 koopen *Rogge* in het klein Vierdel.
5 dito *Haver* op den Haag Akker.
Aanwijzing 1 uur vóór den verkoop.

Voor Jan v. d. Broek.

13 koopen *Rogge* achter het huis.
6 dito dito in de Zweelders.
8 dito dito op de Roond bij P. v. Gils.
1 dito *Haver* aldaar.
6 dito dito bij het huis.
2 dito dito in de Zweelders.

Op *Dinsdag 18 Juli* om *5 uur* bij Marc. v. Boxtel aan de Markt.

Voor den heer P. J. v. d. Hagen.

13 koopen haver in de Breede Heide.

Op *Dinsdag 25 Juli* om *2 uur* bij A. D. Notten in Brukelen.

Voor den heer Mr. P. v. Tienhoven.

10 H.A haver op Kampina in de Weert en Nieuwe Kamp (ongeveer 60 koopen.)

Op *Maandag 24 Juli* om *4 uur* bij A. D. Notten te Brukelen. Inzet. *Burgerwoonhuis* met *Erf* en *Tuin* in Brukelen aan de Brugstraat. Sectie F No 3062 groot 2,80 Aren. Dadelijk na betaling te aanvaarden.

Betaling uiterlijk 7 November 1922.
Lasten vanaf 1 Januari 1923.
Slaggeld f 1.—.

Henri van der Velden & Co.

Stationstraat BOXTEL
Kerkstraat OISTERWIJK

Gruiscandy . . p. pond 36 ct.
Poedersuiker. . „ „ 40 ct.
Bourbonvanille . p. stokje vanaf 10 ct.
Vanillesuiker p. pakje vanaf 5 ct.
Pijpkaneel . . . p. ons 40 ct

AANBESTEDING LICHTDRUKKEN

ELECTRISCH

Bij elke weersgesteldheid

Tel. 966 **HELI** Tel. 966

's HERTOGENBOSCH

Ieder die verzuimt heden de Etalage te bezichtigen, voordat hij schoenen koopt,

benadeelt zich Guldens!

N.V. Germania

Schoencentrale

Pensmarkt, 's-Hertogenbosch

Attentie

Manufacturenmagazijn „DE OOIEVAAR"

BOXTEL

Gezien het succes der vorige week hebben wij besloten onze

Opruiming nog met 14 dagen te verlengen.

Gedurende dien tijd, vragen wij speciaal Uwe aandacht voor een prachtige collectie BLOUSEN en JAPONNEN, welke wij zoo juist ontvingen en welke wij meteen bij deze gelegenheid, tegen bijzonder lage prijzen, van de hand doen.

Profiteert nu van deze gelegenheid. Zeldzaam mooi, uiterst billijk.

Zie Etalage Zie Etalage

Liefhebbers van Lezen,

abonneert U op de

LEESBIBLIOTHEEK

van de Maatschappij de Katholieke Illustratie

een complete Jaargang 12 boeken van de beste schrijvers voor den prijs van slechts f 4.— bij vooruitbetaling. Op te geven of te bestellen aan

H. DELMEE

Noordstraat 96 - TILBURG

HYPOTHEKEN & CREDIETEN

C. B. EPKER, Administrateur

Geldersche kade 27a, (Beursplein) ROTTERDAM en Ottoweg 10, HEELSUM, belast zich met het bezorgen van

HYPOTHEKEN EN CREDIETEN

MOMENTEEL KAPITALEN BESCHIKBAAR

BOXTELSCHE MANUFACTURENHANDEL

Gebr. GREITEMANN

STATIONSTRAAT — BOXTEL

UELEN IS HET BEKEND!...

U NOG NIET?

BEZICHTIG DAN ONZE ETALAGE s. v. p.
PRIMA KWALITEITEN BILLIJKE PRIJZEN

NIEUW GOED

Speciaal Adres voor:

WITTE GOEDEREN

Beleefd Aanbevelend

Adverteert in dit Blad

Henri van der Velden & Co.

Stationstraat BOXTEL
Kerkstraat OISTERWIJK

Aardappelmeel Scholten p. pakje 12 ct.
Sago . . . . „ „ 25 ct.
Taploco de brisel „ „ 30 ct.
Zelfrijzend bakmeel p. p. 30 ct.
Honigsmalzena p. pakje 14 ct.
Havermout . . „ „ 24 ct.

Een ieder die prijs stelt op GOEDE ANTHRACIET en bediening, wende zich tot den

Kolenhandel J. v. d. MEIJDEN

MOLENSTRAAT - BOXTEL

Levering per Wagon en per Mud - Gelieve te letten op het juiste adres

Credietvereeniging „DE HANZEBANK"

Centrale Bank, 's-Hertogenbosch

22 Bijbanken
76 Correspondentschappen

Geplaatst en volgestort kapitaal f 4.500.000

ALLE BANKZAKEN

Vraagt inlichtingen aan een onzer Kantoren te: BOXTEL, 's-HERTOGENBOSCH (Stationsweg 35), LIEMPDE. 52

ARNOLD HOYER

SPECIAAL CORSETMAGAZIJN

Kerkstraat 49 over de Ned. Bank - DEN BOSCH

Speciale sorteering voor Corpulente Dames

voorraad tot 100 c.M.

Roestvrije Baleinen

met en zonder Elastieken Band

OPRUIMING Restanten CORSETS vanaf f 1.80, f 2.25, met spiraal baleinen vanaf f 2.40, f 2.80, f 3.40. Partij Engelsche Corsets met dubbele roestvrije baleinen à f 3.25. Extra aanbieding voor corpulente dames in tailles 70 tot 94 vanaf f 4.50, f 4.90, f 5.50, f 6.50 allen met dubbele roestvrije onbreekbare baleinen, Heup en Sportcorsets vanaf f 2.70.

Ziet de prijzen in de Etalage

RUWE TABAKSHANDEL

C. H. VERSFELD & Zn.

Boschdijkstraat 29 Tel. 1053 's-BOSCH

Magazijn „St. Jozef"

L. DERKS - 's BOSCH

Hinthamerstraat 70 Telefoon 485

ONTVANGEN: nieuwe zendingen

Koffie- en Ontbijtserviezen

Waschstellen

tegen zeer verlaagde prijzen

Wederom Ontvangen

Een groote partij WASCHFORNUIZEN van f 8.50

alsmede een prachtcollectie GEËMAILLEERDE FORNUIZEN in alle maten, met koperen en nikkelen monteering.

Verder prima geëmailleerde

HUISHOUDELIJKE ARTIKELEN

W. H. van der Vorst, Mr. Smid

Hinthamerstraat 12 — 's Hertogenbosch.

GEKLEURD en WIT LINNEN SCHOENEN

GYMNASTIEKSCHOENEN, PANTOFFELS en SANDALEN, vindt U in prima kwaliteiten, duurzaam en elegant model, tegen de LAAGSTE PRIJZEN bij

J. F. van den Groenendaal & Hoskam

Zuid-Willemsvaart, hoek Handelskade 7 — 's-BOSCH.

SNEL-REPARATIE-INRICHTING.

Attentie!

Gevestigd te Tilburg

NOORDSTRAAT 96

het Agentschap der Firma J. D. C. STEENBERG, Kromme Nieuwe Gracht 21, Utrecht, Advertentie- en Reclamebureau, erkend bij Algemeene en Periodieke Pers, belast zich met het plaatsen van advertentiën in alle Binnen- en Buitenlandsche bladen tegen de meest billijke voorwaarden.

H. DELMEE,

Vertegenwoordiger voor de Prov. Noord-Brabant

ZESDE JAARGANG — No. 35. — 22 Juli 1922

ONS KERKKLOKJE

R. K. WEEKBLAD VOOR DE PAROCHIES VAN BOXTEL, ESCH, GEMONDE, LIEMPDE, ST. MICHIELS-GESTEL, OLLAND, SCHIJNDEL, VUGHT, ENZ. ENZ

Dit blad verschijnt elken Zaterdag. Abonnementsprijs per 3 maanden fr. p. p. 80 ct. bij vooruitbetaling. Losse nummers 6 ct.
PRIJS DER ADVERTENTIËN:
Van 1–5 regels f 1.05 daarboven 20 ct. per regel gemeten van lijn tot lijn. Bij contract van 500 regels of meer wordt korting toegestaan.

REDACTIE:
PASTORIE „ST. PETRUS" TE BOXTEL.
ADMINISTRATIE:
RECHTERSTRAAT A 36 TE BOXTEL.

Alle Advertentiën worden uiterlijk Donderdag ingewacht bij de Administratie RECHTERSTRAAT A 36, BOXTEL, of aan de DRUKKERIJ BERGER, Stationsweg 15, 's-Bosch.
Alle andere stukken zende men aan het Redactie-adres Pastorie „St. Petrus". Boxtel.

Vreeselijk!

„Vreeselijk!" een woord, dat op de lippen van zoovelen als het ware ligt bestorven.

Er heeft een ongeluk plaats; er woedt bijvoorbeeld een felle brand, verscheidene menschen schieten er het leven bij in,.... alom klinkt het: „vreeselijk". Er vergaat een schip, de pogingen tot redding mogen niet slagen, de bemanning wordt door de golven verzwolgen.... allerwege luidt het: „vreeselijk". Twee treinen loopen op elkaar, menigeen vindt bij die botsing den dood of wordt zwaar gewond, en.... eenieder heeft het in den mond: „vreeselijk".

Terecht! Zoo iets verdient die benaming. Doch er zijn andere gevallen waarop dat „vreeselijk" niet minder van toepassing is.

Werpt een blik op de tegenwoordige maatschappij!

Waaraan is het te wijten, dat ongeloof en zedenbederf zoo verwilderend om zich heen grijpen, dat zoo menig jongeling breekt met zijn duurste verplichtingen, met zijn heiligste gewoonten; dat zoo menig jongeling, die lang de vreugde zijner ouders uitmaakte, hun nu tot verdriet strekt, of gelijk men zoo juist zegt: een nagel aan hun doodkist wordt?

Laat Voltaire, de godloochenaar der 18e eeuw, de volksverderver zijner dagen, de hoofdschuldige der zedelijke verwording van zijn tijd, laat Voltaire spreken. En zeggen zal hij u wie daarvan de schuld draagt. „De boeken" zal hij u toeroepen, „hebben dat alles bewerkt!" Ja, de romans, die boeken rillend van hartstocht, waaruit de pestwalm der ontucht opstijgt, waarin de goddeloosheid gehuldigd wordt, waardoor de verheelding verhit, de hoofden op hol gebracht, de vuigste driften wakker geroepen worden, zij zijn het, die het karakter dooden, het geweten in slaap wiegen, den vrede der ziel vernietigen, het huiselijk geluk vernielen, den ondergang van land en volk bewerken!

„*Vreeselijk!*" of mag het hier niet herhaald?

Waaraan is het toe te schrijven, dat heden bij zoo menige jongedochter de achting voor de eerbaarheid op zoo'n laag peil staat? Is de oorzaak ver te zoeken?

Neen! Let maar eens op de rol, welke de mode in de huidige wereld speelt. Ziet hoe behendig zij menigeen in hare strikken weet te vangen!

Een nieuwe japon dient gemaakt. Juffrouw A. heeft haar zus, juffrouw B. zoo. De jonge dame moet dus iets hebben dat van beide verschilt. De modiste wordt ontboden. Deze weet haar uitspraak, die als een orakeltaal geldt, ten overvloede nog te staven door de nieuwste platen, welke zij, zooals ze met een bevallige buiging verklaart, zoo juist uit Parijs heeft ontvangen. Of ze ook fatsoenlijk zijn?

De patriarch van Venetië hield zoo schrijft de „Maasbode", op het feest van Petrus en Paulus een straffe boetpredikatie tegen de moderne vrouwenmode.

Toen de H. Petrus, zeide de kardinaal o.m. aan de nieuwbekeerden in de verschillende provincies van het Romeinsche rijk schreef, zeide hij: „de vrouwen moeten zich kuisch gedragen en moeten bedenken, dat haar schoonste sier bestaat niet in de stoffelijke bekleeding van het lichaam, niet in haartooi of in aan goud en edelsteenen rijke kleederen, maar in een van deugd en verdiensten schitterend innerlijk leven, waardoor alleen zij aan God welgevallig kunnen zijn".

Zou men, zoo vroeg de kardinaal, in onze dagen nog zoo iets kunnen zeggen?

Gij kunt u overtuigen hoe geheel anders de kleeding is, welke vele christelijke vrouwen tegenwoordig dragen.

Men behoeft haar slechts vluchtig aan te zien om tot de erkentenis te komen, dat alle kuischheid, waarmede de eerste christenen zich sierden, haar volkomen vreemd is.

In onze dagen gaat de schaamteloosheid in de kleeding bij vele vrouwen zoo ver, dat de mannen, zelfs zij, die niet den christelijken zin, maar slechts een natuurlijke welvoegelijkheid bezitten zich er aan ergeren.

Wat bedoelen wij, als wij bemerken dat de vrouw zich tegenwoordig niet gevoegelijk meer kleedt?

Wij verstaan daaronder het gebruik van zulke kleedingstukken, welke de armen en voor een groot deel ook de borst onbedekt laten; in het beste geval zijn deze plaatsen met kanten of zeer dunne tulle bedekt, welke vermoeden doet, dat zij zijn uitgevonden om de mannelijk nieuwsgierigheid en zinnelijkheid nog meer te prikkelen.

Wij verstaan verder daaronder die kleeding welke zoo nauw aanpast, dat zij alle vrouwelijke vormen zoo sterk mogelijk markeert, zoodat de laatste schijn van natuurlijk schaamtegevoel verdwijnt.

Ik meen recht te hebben om te vragen: mag een christelijke vrouw zich zoo kleeden? Mag zij zich zoo in het openbaar vertoonen?

Ik voor mij verklaar hier openlijk, dat ik nooit zal toelaten, dat bij het H. Vormsel zulke onwelvoeglijk gekleede vrouwen zich in mijn kerk als meters aandienen, of ook slechts als belangstellenden deze plechtigheid bijwonen. Ik ben daar in mijn eigen huis, en in mijn huis heb ik het recht vrouwen terug te wijzen, die de heiligheid van het sacrament niet tellen.

Zullen vrouwen, die zich op deze wijze kleeden, nooit door zondige gedachten overvallen worden? Zal dit altijd slechts vergeeflijke ijdelheid zijn?

De ware oorzaak dezer onkuische kleeding ligt in de zinnelijkheid.

De kardinaal meent, dat deze onkuisch gekleede vrouwen bij de jeugd zoowel als bij de mannen verderf aanrichten, en roept de huisvaders ten strijde op om een einde te stellen aan deze gevaarlijke mode.

„*Vreeselijk!*" Er wordt niet eens op gelet.

Heeft de mode nog meer op haar kerfstok? Helaas ja! Een droevige bevinding leert het maar iederen dag.

Wie heeft die beelden, die schilderstukken zoo geschikt om de zuiverheid van het kind te schaden, zijn hart te bederven, de salons binnengevoerd?

Wie heeft die tweedracht tusschen man en vrouw bewerkt, toen mijnheer zich niet terstond bereid toonde de grillige luimen zijner echtgenoote te bevredigen?

Wie doet mevrouw de opvoeding van haar kroost verwaarloozen? Wie is de oorzaak, dat zij haar leveranciers op hun geld laat wachten, dat zij zich in schulden steekt?

Wie is de tyrannieke geweldenares, die vergt, dat op zoo menig atelier het personeel tot diep in den nacht zal doorwerken om toch maar het kostuum gereed te krijgen, waarmede Dame X. in hare kringen moet schitteren?

„Vreeselijk!" De mode!.... die voor ieder seizoen iets nieuws, iets belachelijks, iets dwaas, vaak iets... onzedigs uitvindt en den modegek zoo lief de centen uit den zak klopt.

Hoevelen laten zich beheerschen door het *menschelijk* opzicht en worden slavinnen der wereld, de eerste handlangster van Satan.

„*Vreeselijk!*" weer mag het geuit!

Zoo kan men doorgaan en nog meerdere vragen stellen, om ten laatste met een „*vreeselijk*" te sluiten

Dan genoeg!

Laten wij niet vergeten dat wij eenmaal rekenschap van ons doen en laten moeten afleggen voor den stoel van den alwetenden Rechter en prenten wij diep in ons geheugen het woord der H. Schrift, dat het „*vreeselijk*" is te vallen in de handen van den levenden God!

7de Zondag na Pinksteren.

EPISTEL.

De vruchten der zonde zijn schande en geestelijke dood; die der ware godsdienstigheid integendeel, heiligheid en eeuwig leven.

Les uit den Brief van den H. Apostel Paulus aan de Romeinen. VI, 19–23.

Broeders: Ik spreek menschelijker wijze, om reden van de zwakheid uws vleesches. Gelijk gij namelijk (*vroeger*) uwe ledematen aan den dienst der onreinheid hebt overgegeven ter ongerechtigheid, zoo geeft thans uwe ledematen over aan den dienst der gerechtigheid, tot heiligheid. Want toen gij slaven waart van de zonde, waart gij niet in dienst van de gerechtigheid. Welke vruchten echter hebt gij toen gehad van al die dingen, waarover gij u nu schaamt? Want het einde daarvan is de dood. Nu echter, nu gij vrij geworden zijt van de zonde, en in den dienst van God zijt getreden, brengt gij uwe vruchten voort ter heiligheid, en bereikt gij als einde het eeuwige leven. Want het loon der zonde is de dood: de genadegave echter van God (*die geschonken wordt als loon voor de met de hulp der goddelijke genade beoefende deugden*) is het eeuwige leven door Christus Jezus, onzen Heer.

EVANGELIE.

Aan de vruchten kent men den boom Die beweert Christus' leerling te zijn en het kwaad doet, is een schijnheilige.

Evangelie volgens den H. Mattheus VIII, 5–21.

In dien tijd zeide Jezus tot zijne leerlingen: Wacht u voor de valsche profeten, die tot u komen in schaapskleederen, maar inwendig roofzuchtige wolven zijn. Aan hunne vruchten zult gij ze kennen. Plukt men wel druiven van doornen, of van distels vijgen? Zoo draagt iedere goede boom goede vruchten; een slechte boom echter slechte vruchten. Een goede boom kan geen slechte vruchten dragen, en een slechte boom geen goede. Iedere boom, die geen goede vrucht voortbrengt, zal omgehouwen en in het vuur geworpen worden. Aan hunne vruchten zult gij ze dus kennen. Niet ieder, die tot Mij zegt: Heer, Heer, zal binnengaan in het rijk der hemelen, maar wie den wil mijns Vaders volbrengt, die in de hemelen is, hij zal binnengaan in het rijk der hemelen.

LITURGISCHE WEEK.

Zondag 23. Zevende Zondag na Pinksteren (*Omnes*) 2. Apollinaris. 3. Liborius. (*Groen.*)

Maandag 24 Vigilie van den H. Apostel Jacobus (*Ego autem*). 2. Christina. 3. O. L. Vr. (*Paars.*)

Dinsdag 25. H. Jacobus (*Mihi autem*). 2. Christophorus. Prefatie der Apostelen. (*Rood.*)

Woensdag 26. H. Moeder Anna. (*Gaudeamus*). (*Wit.*)

Donderdag 27. H. Pantaleon. (*Laetabitur*). 2. tot de Heiligen. 3. naar keuze. (*rood.*)

Vrijdag 28. H. H. Nazarius en Celsus. (*Intret*). 2. tot de Heiligen. 3. naar keuze. (*rood.*)

Zaterdag 29. H. Martha. (*Dilescisti*) 2. Felix en Gezellen. 3. tot de Heiligen. (*wit*)

Missie-Actie.

Mgr. Failize over Noorwegen.

Dikwijls denk ik bij mij zelf: „Ach, waren de Noren, onder wie we hier werken, heidenen in plaats van Christenen, dan zou men ons zoo niet in de steek laten; dan zou men ons zoo niet in den steek laten; dan zou het zeker niet gebeuren, dat ik trots al mijn bedelen in vele landen, in een rijk dat bijna zoo uitgestrekt is als Pruissen, in een land waar het klimaat zoo hard, het verkeer zoo moeilijk, en daarom het onderhoud der missionarissen, trots de meest mogelijke zuinigheid, zoo duur is voor onze geheele missie jaarlijks over niet meer dan f 25.000 kan beschikken".

Een Protestant over Noorwegen.

Een bekend Noorsch schrijver, Ivas Pater, zegt:

„Wanneer wij de zaken juist opvatten, hebben wij aan de Katholieke Kerk het vaste fundament onzer cultuur te danken, waarop wij verder bouwen kunnen. Aan de levensopvatting van het Noorsche volk ligt de Katholieke Kerk ten grondslag als het steenen fundament onder het bouwwerk. Zou het zoo onbillijk zijn, dit te negeeren en ons te verbeelden dat dit een teruggang zou zijn? . . . . . .

Wanneer wij dit inzien en toestemmen, dan moeten wij er van zelf toekomen, alles van de bouwplaats weg te ruimen, wat zich daar in de loop der tijden aan puin heeft opgehoopt en de toekomst te bouwen op het oude oorspronkelijke fundament, het fundament door Olaf den Heiligen, Aartsbisschop van Eijstein en Haakon Haakonson gelegd. Wij bouwen de domkerk van Nidaros (Drontheim) weer in al haar vroegere pracht op, en dat strekt ons tot grooter eer; maar welk een onzinnige tegenspraak ligt er niet in, dat die kerk zal staan als een gedachtenis van een groot tijdperk en niet als een symbool van den vernieuwden geest, die, zijn overleveringen eerbiedigt en daarom groote dingen in de toekomst doen kan. Doch niemand wil terug en wij kunnen ook den tijd niet terugzetten; maar een wezenlijke vooruitgang zou het zijn, wanneer de Moederkerk weer haar eereplaats in haar oude huis in bezit nam met Noorweegsche mannen als priesters, bisschoppen en aartsbisschoppen, als in vroeger dagen, bewoners van alle streken des lands".

(Noorwegen en zijn Katholieke Missie, door G. de Geus)

Het Pauselijk Liefdewerk van den H. Petrus.

Een voorbeeld.

Van uit Zieuwent (G.) werden twee beurzen gesticht tot opleiding van Inlandsche priesters. Een beurs is van de parochie als zoodanig, de ander van een particulier, voor een overledene.

Moge dit voorbeeld navolging vinden. Met een weinig moeite is dikwijls veel te verkrijgen. Hier werden f 5000 in eens gestort, maar iedere plaats die minstens 500 leden van het Liefdewerk telt, onderhoudt jaarlijks een Priesterstudent.

Over den Boxtelschen Missionaalkring

II.

De Presidente gaf thans het woord aan Mej. M. van Uden, die het volgende

Jaarverslag der Magazijnmeesteres uitbracht:

Bij het volledig jaarverslag behoort ook het verslag van de magazijnmeesteres.

Wat ik voor het magazijn ontvangen heb aan giften in natura n.l. stof voor kleedjes, is dit eerste jaar niet veel geweest. Bijna alle stoffen waarvan onze paramenten en kleedingstukken zijn vervaardigd, zijn aangeschaft uit contributies en donaties.

Van de Dames van Leeuwen ontvingen wij stof voor 50 kleedingstukken, welke bestemd zijn voor een familielid, die Witte Zuster is in Afrika.

Een lap van pl.m. 40 ellen werd gegeven door de familie van Haeren Paaijmans. Ook de Witte Paters gaven ons een stuk stof om te verwerken.

De 24 superplietjes van fijne katoen, waarnaar ge in de zaal met plezier zult gekeken hebben, zijn gemaakt uit eene bijdrage van de firma C. Groos op den Burgakker.

Behalve lappen, waaruit een of twee kleedjes konden worden vervaardigd, en die wij van verschillende geefsters ontvingen, moet ik nog vermelden, verschillende doozen met bretels van de firma Spierings v. d. Boer.

Buiten de contributies om, werden door enkele ijveraarsters f 25 bijeengebracht voor de 6 mooie roode toogjes, die op de tentoonstelling prijken, — en ten slotte, we ontvingen van de firma van Oerle duizenden ellen mooie puntjes in verschillende kleuren en even zoovele ellen band, waarvan nog maar een gedeelte verbruikt is, en dus voldoende voorraad over voor 't volgend jaar. Bovendien zorgde deze firma ervoor, dat wij al onze kleedjes kunnen merken met een bandje waarin geweven is „Missiekring Boxtel". De negers en negerinnen zullen wel moeite hebben om het uit te spreken, maar al slagen zij er nooit in, ze zullen toch zeggen, dat het een goed merk is.

Als magazijnmeesteres, die meer dan de andere bestuursleden direct te doen heeft met de werkende leden, kan ik niet nalaten, ook namens het bestuur, hartelijk dank te brengen, aan de 90 werkende leden, die ons zoo krachtig hebben geholpen, en die de tentoonstelling feitelijk gemaakt hebben, wat ze is. In het bijzonder dank aan de 12 knipsters, die volgens opgemaakten rooster, mij elke maand trouw komen helpen.

Al onze werkende leden zijn vrouwen en meisjes, op twee uitzonderingen na; de keurige teekeningen der Communiekleeden, altaarranden enz. worden voor onze werkende leden klaargemaakt, in den aanvang door den Heer Joh. de Werd Bosscheweg en later door den Heer Sjef van Munster.

Hartelijk danken wij beide heeren voor dezen onmisbaren arbeid en wij hopen, dat laatsgenoemde ons in 't volgend vereenigingsjaar met dezelfde toewijding zal terzijde staan, — In aansluiting met dit verslag, ben ik zoo vrij enkele opmerkingen te maken, in 't belang der goede organisatie der werkzaamheden.

Op de eerste plaats verzoek ik de werkende leden vriendelijk, doch dringend, het werk te komen halen *op aangegeven dag en uur*. Dag en uur zullen maandelijks worden aangekondigd in „Ons Kerkklokje;" er bestaat dan altijd weer gelegenheid om nieuw werk te halen. —

Op de tweede plaats zullen wij voor den goeden gang van zaken, voortaan een stuk volledig door één persoon laten afwerken: b.v. wanneer iemand een albe, superplie of wat ook onderhanden neemt, moet zij de geheele afwerking daar-

---

FEUILLETON

SILVIO.

Een historische novelle uit de dagen van Mentana.

No. 36.

Nadat Garibaldi gevangen genomen was, hadden de overige aanvoerders raad gehouden en tot den inval op pauselijk gebied besloten.

Reeds op den 29 September begonnen de vrijscharen van alle zijden het genoemde gebied in te dringen. Van uit het Noorden kwamen zij in meerdere colonnes over de grenzen om Aquapedente aan te grijpen en na de inneming daarvan op Viterbo los te gaan. Van uit het Napolitaansche rukte Nicotera in snelle marschen op tegen Ceccano en Frosinone. Eene andere colonne ging bij Fondi over de pauselijke grenzen, vereenigde zich bij Terracina met andere benden en marcheerde langs de Via Appia naar Velletri.

In het centrum ging Menotti Garibaldi langs den spoorweg aan het hoofd van een talrijk corps direct op Rome los.

De eerste aanval gold weder Aquapedente. De zwakke bezetting hield het echter drie volle uren uit, tot de zouaven haar te hulp kwamen en de roodhemden over de grenzen joegen. Ondertusschen waren ook op den 1 October uit het Toscaansche nieuwe benden in den Kerkelijken Staat gevallen, die hun tocht gezamenlijk naar Valentano richtten en daardoor het garnizoen van Aquapedente op diens linie van terugtocht bedreigde. Tengevolge hiervan brak de nog te Montefiascone liggende compagnie zouaven benevens een detachement gendarmen op en wierp de te Valentano vereenigde benden over de grenzen terug.

Ondertusschen was de bezetting van Viterbo naar Montefiascone getrokken en kwam juist van pas om de van Valentano terugkeerende zouaven zoomede de bezettingen van Aquapedente en Orvieto, die den sterken aanval niet konden wederstaan, te ondersteunen. Daardoor was te Montefiascone een vrij aanzienlijke troepenmacht vereenigd, waarover de overste Azzanesi het commando voerde.

De vrijscharen waren inmiddels voortgerukt en hadden het noordelijk gedeelte van den Kerkelijken Staat bezet, en met name Bagnorea dat hun hoofdpunt vormde, en waar zij verschillende werken opwierpen. De commandant der te Montefiascone verzamelde pauselijke troepen besloot deze stad aan te vallen.

Reeds op den 4 October was een compagnie op verkenning uitgegaan en had de stelling der vrijbuiters onderzocht. Een Franciscanerklooster dat voor de stad lag, en twee in de nabijheid liggende hoogten waren voor de verdediging zeer geschikt en daarom sterk bezet. Bovendien waren de beide naar de stad voerende wegen door omvergeworpen karren en omgehouwen bomen versperd.

Nadat de overste Azzanesi deze bijzonderheden vernomen had, rukte hij den volgenden morgen ter bestorming van Bagnorea op, de linietroepen onder bevel van majoor Zanetti, de zouaven onder aanvoering van kapitein Legonidec. Daarenboven had hij een eskadron dragonders en een halve batterij twaalfponders ter zijner beschikking.

Al spoedig stiet men op de voorposten-linie der Garibaldisten, die hunne geweren losten en daarop naar hunne veldposten terugtrokken. De voorhoede der pauselijken ontwikkelde zich en begon den aanval. De troepen rukten hen na, en nadat de veldposten een tijd lang tegenstand hadden geboden, trokken zij zich voor de overmacht terug naar den voet der beide hoogten.

De horens der pauselijken gaven het signaal tot het vooruitrukken over de geheele linie. Langzaam avanceerden de tirailleurs, bukkende met het geweer schietvaardig en overal bedekking zoekend, waar een boom, een struik of eenige verheffing van den bodem die aanbood.

Plotseling schenen de beide hoogten in een vulkaan te veranderen. Het kraakte en bliksemde uit alle hoeken en gaten. Maar het voortrukken der pauselijken kon daardoor niet verhinderd worden.

Voor de hoogten slingerde zich door het dal een kleine beek, die zich door den tijd een diep bed in den bodem had gegraven, zoodat zij haar als met een gracht insloot. Hier en daar bracht de beek eenige molens in beweging; thans legerden in de struiken aan hare oevers de roodhemden, voor het vuur beschermd en op het bevel wachtend om vooruit te dringen.

Een hoornsignaal schetterde en op eens werd het levendig in de gracht. Ongeveer zestig Garibaldianen sprongen met bliksemsnelheid te voorschijn en stortten zich in wilde sprongen, of 't jakhalzen waren, onder het geschreeuw Evviva Garibaldi! op de hen zeer nabijzijnde tirailleurs der pauselijke troepen.

Ras schoten de zouaven hunne geweren op den toeschietenden hoop af en verzamelden zich dan, ongeveer 15 man sterk, om hun onderofficier ten einde den aanval, zoo goed het ging, af te slaan.

Maar achter hen naderde als de stormwind de luitenant Guillem, de sabel zwaaiend aan het hoofd van een klein corps.

Woedend wierpen de beide afdeelingen zich op elkander. De bajonetten kruisten zich, en een minuut lang vocht men man tegen man. Met kolven en dolken, nagels en tanden ging men op elkander los. Kreten van woede en smart weergalmden door de lucht. Het vuur uit de schotlinie was verstomd, het scheen alsof men aldaar al de opmerkzaamheid had gevestigd op het woedend gevecht van ongeveer honderd man, die spoedig in een stofwolk gehuld waren.

„Vooruit! vooruit!" klonk het op eens achter de strijdenden, die in een wilden hoop naar de stelling der pauselijken drongen.

Van uit een in de nabijheid liggend boschje ontwikkelde zich het overige der zouaven-compagnie onder kapitein Moller, en deze was het die de zijnen tot een snellen marsch had aangespoord.

Te laat bemerkte men aan den kant der Garibaldianen de nadering dezer nieuwe hulptroepen. Terwijl hunne signaalhorens de zich in den strijd bevindende Garibaldisten terugriepen, rukte eene ongeveer 200 man sterke kolonne

van op zich nemen. — Wij zullen onze werkzaamheden hervatten in de maand September, wat betreft het vervaardigen der kleedjes, met de fijne handwerken, zullen wij een maand later aanvangen.

Op eene vergadering van werkende leden, welke tegen dien tijd zal worden bijeengeroepen, zullen wij 't een en ander nader bespreken. Het zal de vergadering interesseeren de juiste hoeveelheid werk er dit jaar is gereed gekomen en op de tentoonstelling te zien is:

Kleedingstukken	700
Misdienaarssuperplie	24
Groote superplie's	6
Alben	6
Communiekleeden	6
Altaarranden	6
Kussens	6
Misdienaarstoogjes	6
Kazuifels met toebehooren	3
Velum	1

Aan het slot mag ik niet vergeten dank te brengen aan twee werkende leden buiten de gemeente wonende te Esch.

Wij hebben goed vertrouwen dat zij in Esch niet lang de eenige zullen zijn. Binnenkort hoopt het bestuur met den ZeerEerw. Pastoor eene bespreking te hebben, hoe in zijne parochie het werk van den missienaaikring zal worden uitgebreid.

Van de rondvraag, na dit verslag, werd wederom door niemand gebruik gemaakt. De Presidente bracht aan Mej. van Uden hartelijk dank uit voor haar vele werkzaamheden en het uitvoerige verslag en hoopte, dat de werkende leden zich aan de wenken van de magazijnmeesteres zouden houden.

't Is hier de plaats, om juiste mededeeling te doen over de verdeeling der gemaakte goederen. Natuurlijk hebben we in dit eerste jaar bijzonder de Boxtelsche Missionarissen en de Boxtelsche relaties op de eerste plaats bedacht.

I. *Aan de Procure der Witte Paters* (voor Mgr. Sweens, Pater Henri van der Eerden, Pater van Wees, Pater Vekemans) 250 kleedjes, 2 communiekleeden, 2 altaarranden, 3 alben, 2 superplies, 4 misdienaarssuperplies.

II. Voor de Procure der Witte Zusters te Esch (Soeur Anne en Soeur Merks): 150 kleedjes, 1 communiekleed, 1 altaarrand, 2 kussens, 1 albe.

III. Voor de Procure van Sparrendaal (Paters Jan, Piet en Louis van Uden, Aug van Susante): 300 kleedjes, 3 superplies, 12 kleine superplies, 4 toogjes, 2 kazuifels, 1 velum, 2 communiekleedjes, 2 altaarranden, 2 kussens.

IV. Voor de Procure der kruisheeren te St. Agatha, 1 kasuifel, 1 communiekleed, 1 altaarrand, 1 superplie, 8 misdienaarssuperplies, 2 toogjes, 1 albe, 2 kussens.

(*Wordt vervolgd.*)

Vergadering van den Raad der gemeente Boxtel op 17 Juli 1922 des namiddags om drie uur.

Voorzitter: burgemeester van Beek.
Secretaris: Th. van der Meijden.

De notulen der besloten vergaderingen van 24 Mei en 30 Juni j.l. worden vastgesteld, terwijl de notulen der openbare vergadering van den 30sten Juni jl. worden aangehouden.

Aan Mej. van Vlerken, die benoemd is aan de bijzondere meisjesschool te Best wordt met ingang van 1 September a.s. eervol ontslag verleend als onderwijzeres aan de M.U.L.O. school alhier.

Na toelichting door den Voorzitter over de schoolbevolking enz. wordt goed gevonden dat eene oproeping voor onderwijzeres zal plaats hebben.

In aansluiting van het besluit van den 30 Juni j.l. sub c. ten aanzien der overdracht van de school over den overweg te Breukelen aan het Kerkbestuur van het H. Hart aldaar wordt thans goedgevonden dezerzijds de aan die school noodige verbouwing te doen verrichten. Opzichtens de overdracht van 24 schoolbanken en de aanschaffing van 50 nieuwe banken en eenige borden wordt besloten ten dezen het Kerkbestuur te verschaffen met restrictie van vergoeding door genoemd Kerkbestuur wanneer eventueel zal worden uitgemaakt dat de gemeente tot het verstrekken van deze meubelen niet gebonden is.

De vergadering gaat om half vier in besloten zitting ter behandeling van de uitspraak-abritage inzake van Kessel contra de gemeente Boxtel, waarover, zonder in het bezit te zijn der stukken, in de vorige vergadering bij de rondvraag reeds is gesproken, en te wier aanzien het rapport der Commissie en bijbehoorende stukken thans ter tafel liggen.

Na heropening der openbare vergadering te zes uur worden besprekingen gehouden over de genees-, heel- en verloskundige armenverzorging enz. zooals die in de toekomst te Boxtel zou kunnen zijn, alles naar aanleiding van een adres van Dr. P. M. Hoek, verzoekende met ingang van een nader te bepalen datum eervol ontslag uit zijne betrekking van gemeente-geneesheer. De beschikking daarop wordt aangehouden.

Goedgevonden wordt dat straks het beheer der gasfabriek zal worden gevoerd door Burgemeester en Wethouders bijgestaan door eene commissie uit den Gemeenteraad. Tot leden daarvan worden voor de eerste maal aangewezen de heeren J. Phaf, H. J. van Susante en N. Dekker. Verder hebben over dit onderwerp eenige besprekingen plaats.

De Voorzitter deelt mede, dat bij hem geklaagd is over den last, dien de vrachtauto's veroorzaken in de smalle straten door trillingen. Na korte beraadslaging wordt goedgevonden voorloopig accoord te gaan met de methode dat de Burgemeester bedoelden chauffeurs zal doen aanzeggen de matigheid in het vervoer zooveel mogelijk te betrachten.

Bij de rondvraag geeft het lid Van Susante te kennen dat bij eenige personen de meening heeft post gevat dat honden, waarvoor betaald is, niet immer den draagpenning behoeven om te hebben. De Voorzitter bevestigt genoemd lid dat die meening onjuist is.

Het lid Peijnenburg heeft het er over dat nabij de school van mijnheer Vorsrenbosch een zandheuveltje is gelegd waardoor het water wordt opgekeerd, dat aanleiding geeft dat de kinderen daar natte voeten maken. De Voorzitter is zulks niet bekend, hij zal er een onderzoek naar doen instellen.

Het lid Dekker wijst op het doodgaan der iepen in de Nieuwe Kerkstraat. De Voorzitter zegt dat ooit getracht wordt die ziekte te belemmeren door de boomen tijdig in te snoeien. Er is echter niet veel aan te doen.

Na bespreking over eene gedachte doortrekking van eene straat langs de Margarethaschool naast de nieuwe school tot de Ons-Doelstraat wordt de vergadering te acht uur gesloten.

KERKBERICHTEN.

Parochie van St. Petrus te Boxtel.

ZONDAG 23 Juli de H. Missen om 6, 8 en 10 uur. Na den middag om 3 uur Lof en Rozenhoedje, om 4 uur H. Familie.

Woensdag feestdag van de H. Anna, Moeder van de Allerh. Maagd Maria.

Donderdag Lof om half 8 en op de andere dagen om half 8 Rozenkrans.

MAANDAG 6 uur gef. lez. jgt. Johanna v. Buul, 7 uur lez. H. Mis Petrus v. Oers, lid Metaalwerkersbond, half 8 lez. mst. Martinus v. Oers, half 9 gez. jgt. en H. Missen Adriana v. Lieshout-Brox, half 10 uitvaart voor den heer J. J. A. de Werd.

DINSDAG 6 uur lez. jgt. Theodora v. Abeelen-v. Rooij, 7 uur lez. H. Mis Cornelia v. Krieken-Verheijen lid processie Boxtel-Kevelaer, half 8 lez. jgt. Adrianus v. Oirschot, half 9 gef. gez. jgt. overl. familie Hermanus Roesseling.

WOENSDAG 6 uur lez. H. Mis Cornelia v. Munster-v. Oers, 7 uur lez. jgt. Arnoud Beukenex, half 8 gef. lez. H. Mis mevr. Anna M. Th. v. Oerle-v. d. Ven, half 9 gez. dienst ter eere van de H. Anna.

DONDERDAG 6 uur gef. gez. jgt. Cornelius v. Weert; 7 uur lez. mst Cornelia Vugts; half 8 lez. mst. Petronella v. d. Steen; half 9 gef. gez. jgt. en H. Missen Joanna Maria v. d. Sande.

VRIJDAG 6 uur gef. gez. jgt. Maria van Weert-v. d. Bersselaar; 7 uur lez. jgt. Cornelius de Laat; half 8 lez. mst. Joanna M. v. d. Loo-van den Broek; half 9 gef. gez. jgt. en H. Missen Joannes Fr. v. d. Sande.

ZATERDAG 6 uur lez. jgt. Hendrikus v. d. Sande en echtgenoote Lamberdina de Vroom; 7 uur lez. jgt. Josephus Bekkers; half 8 lez. mst. Johan Fr. Marechal; half 9 gef. gez. jgt. en H. Missen Andreas v. Abeelen.

Gedoopt: Wilhelmina, d. van Wilhelmus v. d. Ven-v. d. Boogaart; Johannes, z. van Johannes van Houtum-Boeren; Joannes, z. v. Johannes Dankers-van Erp; Petronella, d v. Antonius van Hooij-Wilders; Petronella, d. van Hendrikus School-de Jong.

Getrouwd: J. Snellaers-van Bers.

Overleden: Maria Janssen-Leijten, 61 jaar; kind van Jacobus Pastoor, 3 maanden; den heer Johan de Werd 60 jaar.

KATECHISMUS

13e Lesweek.

1e Leerjaar: Vr. 31. De Eerste Menschen.
2e Leerjaar: Vr. 60 en 61. De H. Geest.
3e Leerjaar: Vr. 53 tot en met 56. De Kruisdood van Jezus.
4e Leerjaar: Vr. 171 tot en met 178.
5e Leerjaar: Vr. 166 tot en met 178.
6e, 7e, 8e en 9e Leerjaar: 158 tot en met 165.

Doopuren.

's Morgens van 9 tot 10 uur.
's Namiddag van 4 tot half 5.

Parochie van 't H. Hart van Jezus te Boxtel.

ZONDAG: H. Diensten om 7 en 8½ met onderrichting en om 10½ uur Hoogmis met preek.

Namiddag om 3 uur Lof met Rozenhoedje en om 4 uur H. Familie.

Woensdag feestdag v. St. Anna.

Vandaag zal de 2de schaal omgaan voor het doofstommen-instituut.

MAANDAG om 7 uur lez. dienst voor Maria Janssen als lid van 't Broederschap van 't H. Hart, in de par. v. St. Petrus overleden, om 8 uur maandst. voor Anna Maria Bekkers.

DINSDAG om 7 uur maandst. voor Wilhelmina v. Hooff, om 8 uur maandst voor Cornelis Wagemakers.

WOENSDAG om 7 uur maandst. voor den Eerw. Broeder Jordanus Merks, om 8 uur maandst. voor Henrica v. d. Akker.

DONDERDAG om 7 uur maandst. voor Johannes Bergmans, om 8 uur maandst. voor Johanna Maria v. Erp.

VRIJDAG om 7 uur lez. dienst voor Andries v. Hal, als lid v. d. Rozenkrans, om 8 uur lez dienst voor Cornelia v. Krieken in de par. van St. Petrus overleden.

ZATERDAG om 7 uur lez. dienst voor Andries v. Hal als lid der processie voor Hakendover, om 8 uur jaarg. voor Wilhelmus v. Roosmalen.

Nog zullen om 7 uur geschieden:

Maandag jaarg. voor Joh. Maria v. der Loo.

Dinsdag maandst. voor Johanna v. Son.

Woensdag lez. dienst voor Andries v. Hol als lid der processie Boxtel-Kevelaar.

Donderdag maandst. voor Cornelia de Louw,

Vrijdag en Zaterdag lez. dienst voor veler ouders.

Gedoopt: Gerardus z van C. Brekelmans-Brekelmans. — Wilhelmus z van Fr. Paaijmans-v. Rooij. — Arnolda Johanna en Maria Helena ds van Ant. Wagenaers v. der Linden.

Overleden: Kind v. C. Brekelmans 2 dagen.

Parochie van de H. Willibrordus te Esch.

Vandaag schaalcollecte voor de arme doofstommen. Namiddag om 2 uur Katechismus om 3 uur Lof.

MAANDAG jgt. Hendricus van de Laar.

DINSDAG jgt. Gerdina van de Laar.

WOENSDAG jgt. Willem Konings

DONDERDAG jgt. Laurentia van Vessem hsvr.

VRIJDAG jaarget. Catharina de dochter.

ZATERDAG mndst. Hendricus Konings.

Gedoopt; Adrianus Kuipers-van Doormale.

Parochie van den H. Lambertus te Gemonde

7e Zondag na Pinksteren.

Na den middag half drie Lof en daarna Congregatie.

ZONDAG half tien zing. jaarget. Joanna Maria van Esch.

MAANDAG 7 uur zing j.g. Henricus van Kilsdonk.

DINSDAG 7 uur zing j.g. Jan v. d. Tillaert.

WOENDAG 7 uur zing. jaarget. Gertruda hvr. van Jan v. d. Tillaert.

DONDERDAG 7 uur z. j.g. Jan Eijkemans.

VRIJDAG 7 uur z. j.g. Christina hvr. van Jan Eijkemans.

ZATERDAG 7 uur z. mis Wilhelmina van Kasteren lid broederschap Lev. Rozenkrans.

Gedoopt: Henricus Adrianus zoon van Henricus Geerts-van Logten — Joannes Wilhelmus zoon van Petrus van Mil-Brekelmans.

Overleden: Wilhelmina van Kasteren 32 Jaar.

Parochie van St. Jans Onthoofding te Liempde.

ZOEDAG 7 uur l. j. Franc. Traa, de hoogmis tot welz. der par., 3 uur Lof, daarna jongenscongr.

MAANDAG 7 uur z. M. Wilh. Adr. Mathijsen als † wild. Kerk en Liefdegest.

DINSDAG 7 uur z. M. † familie kind. Petrus Scheutjes, om 7½ z. M. Maria Lambertus Jansen † Boxtel.

WOENSDAG 7 uur z. M. ter eere van St. Anna, om 7½ l. M. tot bijz. int. ter eere St. Anna.

DONDERDAG 7 uur z. j. Maria, Franc. en Adr. v. d. Laar, om 7½ l. j. Joh. Mart. v. d. Langenberg.

VRIJDAG 7 en 7½ z. j. Josephus Hollanders, Barb. hvr.

ZATERDAG 7 uur z. j. Lamb. Kelders en Cath. hvr., 7½ l. j. Petron. Mart. Quinten.

Zondag 10 uur z. j. Mart. Appeldoorn.

30e Andries v. Hol † Boxtel, Joh. Bekkers † St. Oedenrode, Wilhelm. Adr. Mathijsen † Liempde, Maria Lamb. Jansen † Boxtel.

Gedoopt: Marinus Corn. z. v. Gerardus Corn. Smulders-v. Rooij.

Parochie v. d. H. Martinus te Olland.

Hedennamiddag om half 3 het Lof, om 4 uur vrouwenvergadering der Derde Orde, kleeding der nieuwe leden, daarna bestuursverkiezing in het Patronaat. Om 6 uur mannenvergadering enz. als boven.

MAANDAG z.j. voor den Zeereerw. Heer Ludovicus v. Loenhout, past, alhier overleden.

DINSDAG l.j. voor Petrus v. d. Meijden.

WOENSDAG l.j. voor Chatharina v. d. Meijden.

DONDERDAG z.j. voor Elisabeth v. Loenhout.

VRIJDAG z.j. voor Ludovica v. Loenhout.

ZATERDAG l.mst. voor de vrouw v. Gijsbertus v. Aarle.

Parochie van Sint Petrus te Vught.

ZONDAG. Nam. 3 uur Lof, half 4 H. Familie.

MAANDAG 7 uur gel. mdst. hvr. J. v. d. Bosch, 7 uur gel. mdst. mevr. H. Hohman, 7¾ gel. mdst. wed. W. v. Baast, half 9 gez. mdst. mevr. G. Diepen.

DINSDAG 7 uur gel. jg. echtg. P. van Oers, 7 uur gel. mis Vereeniging van het H. Sacrament, 7¾ gel. jg. kinderen v. Pinxteren half 9 gez. jg. Ardina v. d. Bruggen.

WOENSDAG 7 uur gel. jg. H. v. Pinxteren, 7 uur gel. jg. Joannes Wagenaars, 7¾ gel. mis voor de leden der St. Anna Vereeniging, half 9 gez. mis Grada van Osch.

DONDERDAG 7 uur gel. jg. P. J. Denisse, 7 uur gel. jg. hvr. J. Wagenaars, 7¾ gel. mis heer L. Stallaert, half 9 gez. jg. overl. fam. de Veer.

VRIJDAG 7 uur gel. mis Bijz. Intentie, 7 uur gel. mis Bijz. Intentie 7¾ gel. mis heer A. Mes, half 9 gef. gez. jg. C. v. d. Meijden.

ZATERDAG 7 uur gel. mis Bijz. Intentie, 7 uur gel. mis bijz. intentie, 7¾ gel. mis heer L. Stallaert, half 9 gez. mis bijz. intentie.

In de Gest. mdst. 2 M. v. d. Steen, 1 J. Schuurmans, 1 Fr. v. d. Ven, 2 G. v. d. Vondevoort, jg. echtg. Andreas Vrijvogel, 1 mevr. v. d. Pol, 1 Ger. Linsen, 185 mej. A. Houbreghs.

Woensdag 7¾ gel. mis voor de leden der St. Anna Vereeniging. De kinderen met hunne moeders worden verzocht daarbij tegenwoordig te zijn. De pachters van de banken in den middengang zullen wel zoo goed zijn hunne plaatsen onder deze mis voor de kleinen af te staan.

Huw. Wilhelmus v. Grinsven en Huberdina Boeren III. — Joannes M. v. d. Heuvel en Catharina M. v. Rooij III. — Nicolaas Chr. Olieslagers en Joanna M. Waijers II. — Theodorus A. Sedee en Maria R. A. Frankenstein II. — Josephus v. Eijndhoven en Wilhelmina A. v. Osch I.

Gedoopt. Joanna M. d. v. Joannes A. Nuyten en Joanna M. Bataille. — Dimphna A. d. v. Petrus A. J. Reijnders en Emerentiana M. Remmers. — Hubertina A. A. d. v. Joannes de Bock en Antonia Verhallen. — Antonetta d. v. Wilhelmus Olijslagers en Antonetta v. d. Kieboom. — Petronella L. L. d. v. Franciscus v. d. Wiel en Adriana v. Drunen.

Overleden Petrus A. J. Trompen.

Giftenlijst voor de Missie Boxtel.

Vorige opgave.	f 9545.77
Collecte bij gelegenheid van een feestje onder de meisjes van de wasscherij van Haeren, Molenpad	2.75
Uit den Offerstok in de kerk van St. Petrus	8.50

Verschenen is de Missie-Scheurkalender van den St. Claverbond, zeer mooi uitgevoerd en verkrijgbaar voor f 1.— bij den Zelateur N. G. van den Burgt te Boxtel, B 98.

Voor de Missie Esch.

Missiebusje G. v. B.	f 5.00
Uit dankbaarheid v. G.	- 2.50
Uit dankbaarheid B. B.	- 1.50

Voor de arme Oostenrijksche Priesters.

Door bem. van L. v. L. Van een bruiloft	f 2.50

Agenda der R. K. Vereenigingen te Boxtel.

Zondag. Spaarkas en Kolenbond.

Maandag. Bestuursverg. van alle Vakafd. 8 uur n.m. zaal A.

Vrijdag. Verg. Herwonnen Levenskracht.

Zaterdag. Zitting Bouwvakarb. 4½—6½ uur, zaal A.

Burgerlijke Stand der Gemeente Boxtel.

Vanaf 12 tot en met 19 Juli 1922.

Geboren: Hendrikus E. z. van J. v. Gerven en A. v. d. Heuvel, Onrooi; Maria A. d. van J. A. v. Dooremalen en F. v. Grinsven, Selissen; Gerardus C. z. van C. H. Brekelmans en J. M. Brekelmans, Breukelen; Hendrikus z. van H. Geerts en L. v. Logten, Gemonde; Wilhelmina d. van W. v. d. Ven en A. M. v. d. Boogaard, Nieuwstraat; Wilhelmus J. z. van F. A. Paijmans en A. C. Th. v. Rooij, Breukelen; Johannes W. z. van J. v. Houtum en W. Boeren, Lennisheuvel; Nelly M. d. van A. P. v. Kooij en H. C. C. A. Vilders, Breukelen; Johannes E. z. van J. Dankers en A. v. Erp, Kleinderliempde.

Getrouwd: Johannes C. van Hal 28 j. en Francisca van Krieken 44 j., Boxtel; Antonius Snellaars 22 j., Liempde en Elisabeth M. van Bers 26 j., Boxtel.

Overleden: Jan van Weert echtgenoot van C. v. d. Schoot 81 j., Langenberg; Gerardus C. Brekelmans 1 dag, Breukelen; Maria Leijten echtgenoote van L. Janssen 62 j., Rozemarijnstraat; Wilhelmina Schellekens echtgenoote van M. v. Kasteren 32 j., Gemonde; Petrus M. Pastoor 2 mnd., Nieuwstraat.

BERICHTEN.

Processie Boxtel-Kevelaer.

De bedevaart-trein naar Kevelaer vertrekt op Zaterdag 5 Aug. voormiddags te Boxtel om 10.19. Het spoorkaartje 3de klas inbegrepen programma en pasvisum kost 14.—, het spoorkaartje 2de klas inbegrepen programma en pasvisum kost f 5.25. Van af Zondag 16 tot Zondag 23 Juli kan men spoorkaartjes halen bij *de kinderen Verhoeven Kerkstraat Boxtel* en *bij den koster te Liempde*.

Bij het halen van het kaartje moet de deelnemer aan de bedevaart opgeven: naam, voornaam, beroep, geboorteplaats, geboortedatum en woonplaats; dit is noodig voor het visum te kunnen verkrijgen.

Diegenen, welke op een vrijkaart van het spoor, deze bedevaartreis mede willen maken, moeten zelf deze kaart aanvragen, en moeten zich bovendien bij bovengenoemde adressen aanmelden van wege het pasvisum en het programma, waarvoor zij f 1 moeten betalen.

Op het programma wordt de naam van de deelnemer aan de bedevaart geschreven, en dit programma is het bewijs, dat men op de collectieve pasvisumlijst vermeld staat.

—

Het toelatingsexamen voor Studenten aan het Klein-Seminarie te St. Michiels-Gestel wordt gehouden op Woensdag 9 Augustus in genoemd

---

vooruit om de terugwijkenden op te nemen.

De pogingen der Garibaldisten waren echter tevergeefs; onder trommelslag en wapperende vaandels rukten bereids kapitein Legonidec met de geheele colonne der pauselijke zouaven de hoogte op en begon den aanval. Niets kon hen in hun loop tegenhouden. De officieren liepen voor het front, de sabel zwaaiend en hunne manschappen aansporend, de vaandels werden vooruitgedragen en het geheele bataljon, met de tirailleurs ter rechter- en ter linkerzijde, ging in immer sneller pas de hoogte op. Het vuur werd voortdurend heviger en de marsch van het bataljon onwederstaanbaar.

Op commando van kapitein Legonidec legde men de geweren aan, de tamboers maakten een oorverdoovend rumoer, reeds vluchtten eenige Garibaldianen de hoogten op, verbaasd bij den aanblik van het aangrijpende bataljon. Weldra was men de verdedigingswerken tot op twintig passen afstands genaderd. De vaandrig marcheerde in het eerste gelid.

„Valt aan!" dus klonk met donderend geweld het bevel des kapiteins, het geroffel der trommen beheerschende.

Een schril geluid doorkliefde de lucht, toen de geweren opvlogen en met kracht in de heupen gelegd werden. En nu, wie vermag het zulk een tooneel te schetsen! Hoera! hoera! Evivva Pio Nono! Evivva Garibaldi! klonk het verward door elkander. Viel er een, zij, die achter hem waren, vlogen als razenden over hem heen. Wie in de eerste gelederen kon, vuurde. Men sprong in de beek en worstelde in den stroom. De aan de andere zijde van den oever opklauterende zouaven werden door de Garibaldianen met bajonetsteken en kolfslagen ontvangen en van hun kant schoten de zouaven, die nog aan deze zijde van de beek stonden, de Garibaldianen als wild neder. Daarbij vormden het aanmoedigend geschreeuw der officieren en onderofficieren, het roffelen der trommen, het rumoer van den strijd een tooneel, dat wel is waar kort duurde maar het indrukwekkendste schouwspel opleverde.

Eindelijk naderde de verlangde hulp. Eene afdeeling zouaven was het gelukt zonder grooten tegenstand de beek over te trekken. Deze rukte nu in den stormpas aan de overzijde langs de beek en wierp zich onmiddellijk op de Garibaldianen.

Dat gaf lucht. Nu konden meerdere de beek overschrijden. Reeds stond het vaandel geplant op de plek, om welke men voor eenige oogenblikken nog zoo bloedig had gevochten. De Garibaldianen vlucht ten nu in massa den heuvel op. „Voorwaarts, voorwaarts!" riep kapitein Legonidec, het vaandel grijpende en daarmede voortrennende „Voorwaarts mijne vrienden, hen dicht op de hielen!"

Op dit oogenblik vuurde een ter aarde liggend gewond Garibaldiaan zijn revolver op den officier af en wondde diens linkerhand, waarin hij het vaandel droeg.

De hand des kapiteins zonk, maar een oogenblik later nam hij de sabel tusschen de tanden en hief het vaandel hoog in de rechterhand. Eer de Garibaldiaan ten tweede male zijn revolver kon lossen, stiet een zouaaf hem de bajonet in de borst.

Aan stilstaan viel niet meer te denken. Men moest om het hardst loopen, en onder de voorsten onderscheidde zich de tamboer-maijoor, een reusachtige Gasconjer, die, nadat hij zijn beerenmuts in de gracht had verloren, zijn wraak daarover nam door den tamboer aan te sporen immer harder de trom te roeren, en dan de vluchtenden Garibaldianen nasnelde om hun den schedel in te slaan.

Op de hoogte hield men een oogenblik stil om rust te nemen. Aan de andere zijde hoorde men intusschen het dof gedreun der salvo's, die onafgebroken elkander opvolgden.

Daar hadden de linietroepen den aanval begonnen maar een beter georganiseerde verdediging gevonden. Het was hun namelijk niet gelukt door een klein gevecht aan te gaan den tegenstand der grootere meer achterwaarts staande krijgsmacht te verlammen. In rij en gelid, zooals zij marcheerden, werden zij door de Garibaldianen ontvangen en terwijl bij de zouaven wilde onstuimigheid bij den eersten aanloop de zege verwierf, stonden hier scharen tegenover elkander, die niet handgemeen schenen te kunnen worden. De Garibaldianen kwamen uit hunne stelling niet te voorschijn en de Pauselijken konden op het open terrein niet naderen, zonder al te groote verliezen te lijden. Zoo wisselden dan de strijdende partijen salvo's met elkander. Toen de overste Azzanesi echter zag, dat de eene hoogte genomen was, veranderde hij natuurlijk de schikkingen, die hij tot den aanval had vastgesteld. Hij zond onmiddellijk een adjudant naar den commandant der zouaven met het bevel, dat een compagnie de vluchtingen vervolgen zou, twee compagnieën het klooster bestormen moesten en de vierde compagnie de nog strijdende Garibaldianen in de flank zou aanvallen. Gelijktijdig liet hij zijn geschut aanvoeren en granaten in het klooster werpen.

Toen de adjudant kapitein Legonidec bereikte, had deze reeds maatregelen ter vervolging der vluchtelingen genomen. Hij bemerkte namelijk dat bij den overtocht de op den straatweg opgeworpen barricade een vreeselijk gedrang onder de vluchtende Garibaldianen ontstaan was. Daarom had hij eene compagnie afgezonden om op dit punt een goed onderhouden vuur te richten. Natuurlijk vormde deze compagnie het mikpunt der talrijke schutters, die langs de muren en in de eerste huizen van het stadje geposteerd waren. De aanvoerder dezer compagnie had reeds een gedeelte zijner compagnie gedetacheerd om het vuur dezer schutters te beantwoorden, en zoo was ook deze afdeeling weder in een levendig gevecht gewikkeld.

De beiden tot bestorming van het klooster aangewezen compagnieën verzuimden niet den haar gegeven last op te volgen. Toen de colonnes in de nabijheid kwamen begon een dikke, zwarte rook uit het dak des kloosters op te stijgen. En daar het gebouw, ofschoon van steen opgetrokken, niet geschikt was den aanval der zouaven en de woede des vuurs lang weerstand te bieden, begon men hier weldra

Seminarie. De ouders van toekomstige studenten worden verzocht zich vóór 1 Augustus schriftelijk te melden tot den HoogEerw. Heer Regent van het Seminarie.

BEKENDMAKING.

Kermis te Boxtel.

De BURGEMEESTER van *Boxtel*.

Brengt, mede gelet op de belasting op tooneelvertooningen en andere vermakelijkheden, *reeds thans ter kennis* van belanghebbenden, dat zij, die gedurende de kermisdagen alhier (van Zondag 20 Augustus tot en met Woensdag 23 Augustus 1922) wenschen te geven of te doen geven **Danspartijen, Muziekuitvoeringen, Voorstellingen** of andere **Vermakelijkheden** in voor het publiek toegankelijke plaatsen, hunne aanvragen om vergunning schriftelijk hebben in te dienen vóór *Woensdag 9 Augustus a s.*, zullende aan na dien tijd inkomende verzoeken geen aandacht worden geschonken.

Het is den caféhouders verboden ook gedurende die dagen hun bedrijf aan anderen te verhuren.

Boxtel, 21 Juli 1922.

De Burgemeester voornoemd,
F. W. VAN BEEK.

Van hier en elders.

De Haagsche Conferentie is afgeloopen, doch zonder tastbaar resultaat.

—

In Italië zijn nieuwe onlusten uitgebroken.

—

De Italiaansche regeering is afgetreden.

—

Op Millerand den president van Frankrijk is een mislukte aanslag gepleegd.

—

Korfanty heeft een nieuw Poolsch Kabinet samengesteld.

—

De moordenaars van Rathenau, toen zij op het punt stonden gevangen genomen te worden, hebben zich van het leven beroofd.

—

Zeer waarschijnlijk komt er een afzonderlijk departement van landbouw.

—

In December of in Januari a.s. zal in Duitschland de verkiezing van een nieuwen President plaats vinden.

—

In Madrid is een revolutionair vrijmetselaar katholiek geworden.

—

In Mei 1923 zal bij voldoende deelname de eerste bedevaart van katholieke arbeiders naar Rome ge organiseerd worden.

—

Het nieuwe Kamerlid Feber zal op gestelde tijden, in eenige plaatsen van zijn kiesdistrict zitdag houden.

Licht op. (Zomertijd)

21/22	Juli	9.37 n.m.	—4.35 v.m.
22/23	„	9.36 „	—4.37 „
23/24	„	9.35 „	—4.38 „
24/25	„	9.34 „	—4.39 „
25/26	„	9.33 „	—4.40 „
26/27	„	9.31 „	—4.42 „
27/28	„	9.30 „	—4.43 „
28/29	„	9.29 „	—4.44 „
29/30	„	9.27 „	—4.46 „
30/31	„	9.25 „	—4.48 „

Pater Monsabré voor het Oordeel.

In die dagen zag men een ouden monnik in ootmoedige houding en zacht van gelaat de poorten des hemels naderen. Hij kwam van de aarde, en zijn aangezicht droeg de sporen van langdurig en schrikkelijk lijden. Toch was hij niet droef gestemd. Hij had kunnen lachen in zijn leven, en bij den dood was de lust hem niet vergaan. Van zijne lippen scheen nog juist een geestige zet gevlogen, en 't gedruisch heel in de verte leek wel op te komen uit een kloostergemeente, die het uitschaterde van de pret.

De heilige mannen en vrouwen uit Frankrijk klapten in de handen, toen zij hem zagen, want hij was een man geweest van het woord, en de triumfen der welsprekendheid waren hem trouw gevolgd. Maar de oude monnik bloosde zijne hand maakte een afwijzend gebaar, en hij sprak: „Geen toejuichingen voor het woord Gods, zoo min in den hemel als in Notre-Dame."

Doch zij stoorden zich niet aan hem, en dat handgeklap binnen de muren der eeuwige stad bruiste als de golven, die breken tegen de rotsen.

Hij moest verschijnen voor het Oordeel. Was hij de beslissende uitverkiezing nu al waardig? Of moest hij nog eenigen tijd in voorbijgaande pijnen wachten, tot zijne ziel gereinigd ware van het stof, dat den mensch zoo licht aankleeft? Zijn wit kleed was zoo vlekkeloos als dat, waarmee St. Dominicus zijne zonen bekleedt in den morgenstond des levens. Het was de majestueuse blankheid der lelie; en de tranen, onder de vervolging geschreid, blonken erop als flonkerende diamanten. Het oog van God ziet nochtans verder dan den uiterlijken schijn en het oordeel der menschen. Het dringt door in de ziel, tot in 't geheim der gedachten, en waar elke daad haar oorsprong neemt. God is een Rechter, en de oude monnik moest geoordeeld worden. Hij stond dan voor Gods rechterstoel. Daar was onze Heer Jezus gezeten om te oordeelen. Naast Hem St. Thomas van Aquine, Pater Lacordaire, Leo XIII, als pleiters, gereed om zijne verdediging op te nemen. Sint Dominicus was er ook, doch als getuige enkel; de vader was uitgenoodigd bij de verheerlijking van den zoon.

„Uw naam, mijn trouwe dienaar?" klonk het van den rechterstoel.

„Jacques, Marie, Louis Monsabré, priester van de Orde der Predikheeren."

Aanstonds vroeg St. Thomas het woord.

„Heer, mijn broeder was een Leeraar der Kerk in Frankrijk. Op den preekstoel der Notre-Dame van Parijs bracht hij uw Evangelie in al zijn eenvoud, uwe waarheid zonder smet. Het boek, door mij geschreven, bleef gesloten voor de ongeleerden, voor de modernen, die niet meer luisterden naar ernstig onderricht. Hij sloeg het open voor het oog der wereldlingen, en hij verklaarde het gedurende vijf en twintig jaar. „Ik ben Christen," sprak hij, „ik ben priester en monnik. In mijn bloed stroomt profeten- en apostelenbloed. Dit bloed zal spreken, zonder eerbied of meedoogen voor de bevangenheid en zoogenaamde beginselen, die wellicht tot heden toe de afgoden waren van uw misleiden geest."

(*Wordt vervolgd.*)

Leest Katholiek en Sociaalist

DANKBETUIGING

Pastoor SPIERINGS betuigt bij dezen zijn oprechten dank voor de vele blijken van belangstelling ondervonden bij gelegenheid van ZIJN ZILVEREN PRIESTERFEEST.

BOXTEL, 22 Juli 1922.

Heden overleed tot onze diepe droefheid, tijdig voorzien van de H.H. Sacramenten der Stervenden, onze innig geliefde Echtgenoot, Vader, Behuwd- en Grootvader

De Heer

J. J. A. DE WERD

A. M. DE WERD-WEENINK,
J. H. DE WERD,
M. H. DE WERD-V. D. KOLK en Kind.
JAC. DE WERD, Relig.,
W. DE WERD,
I. DE WERD,
N. DE WERD V. D. LINDEN en Kind.
M. DE WERD,
W. DE WERD,

BOXTEL, 20 Juli 1922.

PUBLIEKE VERKOOPINGEN

TE HOUDEN DOOR
NOTARIS NIEMANN
TE BOXTEL.

Op *Maandag 24 Juli* om *4 uur* bij A. D. Notten te Brukelen. Inzet. *Burgerwoonhuis* met *Erf* en *Tuin* in Brukelen aan de Brugstraat. Sectie F No 3062 groot 2,80 Aren. Dadelijk na betaling te aanvaarden.
Betaling uiterlijk 7 November 1922.
Lasten vanaf 1 Januari 1923.
Slaggeld f 1.—.

Op *Dinsdag 25 Juli* om *2 uur* bij A. D. Notten in Brukelen.

Voor den heer Mr. P. v. Tienhoven.

10 H.A haver op Kampina in de Weert en Nieuwe Kamp (ongeveer 60 koopen.) Aanwijzer Jan Verhoeven.

Voor P. Willems 1¼ H.A. haver in Breede Heide tegen het bosch v. d. Heer Spierings.

Gevraagd een degelijke nette

HUISNAAISTER,

goed kunnende verstellen, voor één dag per week.
Zich te vervoegen bij J. CLERCX, Rechterstraat, Boxtel.

Gevraagd een nette R. K.
SLAGERSLEERLING
om begin Augustus in dienst te treden bij
A. M. VAN NISTELROOIJ
ELECT. RUND-, KALF- EN VARKENSSLAGERIJ
Met moderne Koelinrichting
Rechterstraat A 249 BOXTEL

Henri van der Velden & Co.
Stationstraat BOXTEL
Kerkstraat OISTERWIJK
PRIMA HOLLANDSCHE
ROOMBOTER
MET RIJKSMERK
per K.G. f 2.40

Verplaatst naar
Kerkstraat
79 TEL 966 79
DE ELECTRISCHE
LICHTDRUK-INRICHTING
HELI
's Hertogenbosch

Henri van der Velden & Co.
Stationstraat BOXTEL
Kerkstraat OISTERWIJK
Van der Veldens Koffie
DE FIJNSTE
per pond 115-95-85-75-60 cent
RECLAMEAANBIEDING KOFFIE
per pond 45 cent.
Van der Veldens Thee
DE LEKKERSTE
per ons 30-20-18 cent.
Cichorei, mokka per ½ ponds pak 15 cent
Cichorei, Rood anker per ½ pondspak 14 cent, per ons 6 ct.
Gebrande Suikerpoeder Buisman per bus 18 cent

Henri van der Velden & Co.
Stationstraat BOXTEL
Kerkstraat OISTERWIJK
Specialiteit in prima gezuiverd GEMENGD VOER.
Eigen Graanzuiverinrichting
Ons gemengd voer bestaat uit:
De zwaarste gerst,
De kleinste mais,
Zware zuivere tarwe,
Gerst en boekweit.
42½ cent per 5 pond.
Per zak speciale prijzen.

Adverteeren doet verkoopen.

Aan den Spits!
staan onze kwaliteiten
Uiterste prijzen
nieuw frisch goed
Zoekt uw voordeel!
Zie étalages!
Boxtelsche Manufacturenhandel
Stationstraat - BOXTEL
GEBR. GREITEMANN

Hoog Zomer!!!
Manufacturenmagazijn „De Ooievaar"
Boxtel
bericht de ONTVANGST van
Zijden Tricot Blouses
in alle MATEN en KLEUREN.
PRACHTIGE
Voille en Zijden Blouses
en Japonnen
Prijzen beslist 100 pCt. beneden de stad.

Wederom Ontvangen
Een groote partij WASCHFORNUIZEN van f 8.50
alsmede een prachtcollectie
GEËMAILLEERDE FORNUIZEN in alle maten, met koperen en nikkelen monteering.
Verder prima geëmailleerde
HUISHOUDELIJKE ARTIKELEN
W. H. van der Vorst, Mr. Smid
Hinthamerstraat 12 — 's Hertogenbosch

SPOORWEGLIJSTJE van „ONS KERKKLOKJE"

Zomer-Dienstregeling van 1 Juni 1922

Boxtel	†5.39	7.16	7.29	§9.25	9.43	12.17	12.50	§2.36	§3.20	5.08	§6.59	7.37	9.19
Esch	5.46	—	7.37	9.33	—	—	12.58	2.43	—	5.15	7.07	—	—
Vught	5.55	—	7.46	9.42	—	12.28	1.07	2.51	—	5.23	7.17	—	—
s-Bosch	6.02	7.31	7.53	9 49	9.56	12 34	1.14	2.58	3.33	5.30	7.24	7.51	9.32

's-Bosch	§5.24	8.02	§9.46	10.12	11.10	1.42	§3.11	4.26	6.29	§7.02	8.29	11.51
Vught	5.32	8 10	—	10.20	11.18	1.50	—	4.34	6.37	—	—	—
Esch	5.41	8.19	—	—	11.27	1.58	—	4.42	6.46	—	—	—
Boxtel	5.48	8.26	10.00	10.31	11.34	2.05	3.25	4.49	6.53	7.16	8.43	12.05

Boxtel	6.14	§*7.40	8.32	§9.57	§10.05	10 35	11.46	§12.00	2.50	§3.18	§3.27	5.04	7.21	7.28	8.39	8.48	12.20
Best	6.29	*7.58	8 46	—	—	10.49	—	12.14	3.04	—	—	5.18	—	7.42	—	—	12.34
Acht	6.37	* S	8.54	—	—	10 57	—	12.22	3.12	—	—	5 26	—	7.50	—	—	—
Woensel	—	* —	9.00	—	—	●	—	—	●	—	—	—	—	7.56	—	—	—
Eindhoven	6.46	*8.15	9.06	10.18	10 26	11.09	12.07	12 31	3.23	3.39	3.48	5.35	7 42	8.02	9,00	9.09	12.46

Eindhoven	§5.07	6.40	8 47	9.12	9.20	§9.48	10.48	§11.27	11.54	§1.57	§2.58	§3.08	4 19	6.10	7.00	8.47	8.55	§9.01
Woensel	—	—	8.53	—	—	—	—	—	—	●	—	—	●	—	—	—	—	—
Acht	—	6.50	9.00	—	—	9.59	—	—	—	2.10	—	—	4.32	—	7.10	—	—	S.
Best	—	6 58	9.09	—	—	10.13	11.02	—	—	2.19	—	—	4.40	6 23	7.18	—	—	9.23
Boxtel	5.30	7.11	9.22	9.32	9.40	10.26	11.15	11.47	12.14	2.31	3.17	3.28	4.52	6 34	7 30	9.07	9.14	9.35

Boxtel	§5.39	§—	7.26	9.36	10,08	11.20	11.57	§12.55	§2.54	§3.33	4.58	6.39	6.59	9.12	9.40
Oisterwijk	5.52	6.52	7.39	—	10.22	11.34	—	1.08	3.07	—	5.11	—	7.12	—	9.53
Tilburg	6.07	7.06	7.54	9.57	10.37	11.49	12.17	1.23	3.21	3.54	5.26	7.00	7.26	9 33	10.07

Tilburg	§5.28	§6.21	8.01	8.50	9.33	11.14	§1.35	1.58	§2.49	4.31	§6.28	6 53	7.54	8.14	11.48
Oisterwijk	5.43	6,35	8.16	9.06	—	11.29	1.50	2.14	3.04	4.46	6 43	—	8 10	—	12.03
Boxtel	5.54	—	8.27	9.17	9.54	11.40	2.02	2.26	3.15	4.58	6.54	7 13	8.22	8.34	12.15

Boxtel	§6.00	10.19	§1.07	§3.33	§6.59	§7.20	9.14	Gennep	§5.40	7.04	11.11	—	§1.10	§4.40	7.10
Liempde	●	10.26	1.14	3.40	7.06	—	●	Veghel	6.37	8.21	—	11.18	2.12	5.50	8.10
Schijndel	6.17	10.36	1 24	3.50	7.15	—	9.30	Eerde	6.45	8.30	—	—	2.20	5.58	8.18
Eerde	6.23	10.42	1.30	3.56	7.21	—	—	Schijndel	6.52	8.38	—	11.29	2.28	6.05	8.26
Veghel	6.32	10.51	1.40	4.07	7.28	—	9.42	Liempde	7.01	8.48	—	—	2.37	6.14	8.34
Gennep	7.43	12.05	2 54	5.17	—	8.02	10.36	Boxtel	7.08	8.55	11.52	11.41	2.44	6.21	8.41

† Loopt alleen Woensdag. ● Stopt op tijdig verzoek. * Loopt Maandag niet.
S Stopt voor opnemen en uitlaten van reizigers. § Loopen niet op Zon- en Feestdagen.

aan den terugtocht te denken. Terwijl kapitein Legonidec het gebouw zooveel mogelijk naderde, om het in oogenschouw te nemen, waren aan den achterkant reeds onderscheidene Garibaldianen bezig het gebouw door de vensters te verlaten.

Nadat de commandant een zeker gedeelte des gebouws had uitgekozen, riep hij twaalf der beste schutters en beval hen op een enkel door hem aangeduid venster te schieten, wanneer zich daar iemand vertoonen mocht.

De schutters legden zich plat ter aarde en hielden hun gewieer op het venster gericht. Thans liet de kapitein eenige sappeurs voortreden en daarbij nog ongeveer 24 man, die de eerste stormcolonne zouden vormen. Dit alles geschiedde in de grootste stilte. De zouaven legden hunne ransels af en rukten in bedaarden pas voort. De beide compagnieën trokken langzaam en zoo dicht naderbij als zulks zonder gevaar mogelijk was.

Op het kleine eind weegs, dat de stormcolonne zonder bedekking af te leggen had, vlogen den zouaven van alle kanten kogels om het hoofd, maar aan het tot den aanval bestemde venster liet zich geen enkel Garibaldiaan zien zelfs geen geweerloop durfde te voorschijn komen. Aan den voet van het klooster aangekomen, plaatsten zich vier zouaven naast en tegen elkander. Een sappeur klom op hunne schouders en sloeg het houtwerk van het venster met een bijl aan stukken. Dan wrong hij zich op het kozijn en sprong in de kamer, waar hij onmiddellijk door drie Garibaldianen aangegrepen werd. Maar dadelijk na hem waren twee zouaven op de schouders hunner kameraden geklommen en deze schoten hun geweren in de kamer af. Er ontstond nu een verschrikkelijk gevecht, want ook de Garibaldianen hadden hulp gekregen, maar nu naderde een halve compagnie zouaven, die zich in een nabij liggend bosch van ladders voorzien hadden. Men had namelijk eenige boomen van matigen omvang geveld en de takken in zoo verre afgekapt, dat van iedere ongeveer een voet tegen den stam overgebleven was. Wanneer men zulk een stam tegen den muur plaatste, kon men er gemakkelijk tegenop klimmen. Daardoor werd natuurlijk de arbeid zeer vergemakkelijkt. De reeds in de kamer aanwezige zouaven konden ook de beide overige vensters vrij maken, en eerst toen nu ook langs deze wegen nieuwe zouaven naar binnen drongen, kozen de Garibaldianen het hazenpad. Nu stormden de zouaven bij massa's in het klooster. Van de eigenlijke bewoners was natuurlijk geen spoor te vinden; daarentegen vochten op de trappen, in de gangen, cellen en zalen zouaven met Garibaldisten. Ja zelfs in de kleine kerk werd tot aan den voet des altaars de strijd voortgezet.

Intusschen greep het vuur, daar niemand aan blusschen dacht, woedend om zich heen. Terwijl in het benedengedeelte des kloosters de menschen elkander worgden of doodstaken, knetterde het in de bovenverdieping en schitterden de roode vlammen tusschen de donkere rookwolken. Hier en daar begon een muur reeds in te storten, half verkoolde balken geraakten uit hunne verbindingen en vielen naar beneden, verpletterend wat zij ontmoetten. Daarbij verhief zich de wind, waardoor de vlammen aangewakkerd werden; de hitte en de rook schenen het verblijf in het klooster onmogelijk te maken, maar de strijders dachten er niet aan. Zij gingen voort elkander met alle kracht te bestrijden en elkander het bezit der ruïne te ontrukken. De pauselijken wonnen intusschen zichtbaar terrein. Zij drongen de roodhemden steeds verder terugen het gelukte hun eindelijk de kloosterpoort te bereiken, tegen welke bereids de bijlslagen der sappeurs dreunden. Toen de ingang vrij werd, stormde een nieuwe massa zouaven met gevelde bajonet naar binnen en besliste den strijd.

De Garibaldianen ontvluchtten langs de naar de stad gerichte zijde en snelden naar Bagnorea. Eenige, die niet spoedig zich verwijderen konden, gaven zich over en werden naar het refectorium gebracht.

Nu eerst begon men aan blusschen te denken. Maar daar men niet over toereikende bluschmiddelen kon beschikken, gaf men de pogingen daartoe spoedig op en liet het dak geheel afbranden. Het overige massieve gebouw weerstond aan de woede des vuurs.

Ook op het laatste gedeelte van het strijdperk had zich omstreeks dezen tijd het geluk voor de pauselijken verklaard. De verwarring, welke door den flankaanval der zouavencompagnie onder de Garibaldianen was ontstaan, had het aan een gedeelte der onder den majoor Zanetti staande pauselijke troepen mogelijk gemaakt, voort te rukken en met de Garibaldisten handgemeen te worden. Nadat de strijd eenmaal met het blanke wapen aangevangen was, konden andere troepenafdeelingen tot ondersteuning aangevoerd worden, en nu begonnen de Garibaldianen regelmatig naar de stad terug te trekken.

Toen de overste Azzanesi bemerkte dat de strijdlinie, hoe meer men Bagnorea naderde, nauwer werd, rukte hij zelf met zijne artillerie en de dragonders, die hij nog te zijner beschikking had, de genomen hoogten op en beval onmiddellijk de bestorming aan te vangen. Van alle kanten braken nu de pauselijke troepen weder op en rukten met vliegende vaandels tegen de stad op. De op den straatweg opgeworpen barricades, die de toegangen tot de stad verdedigen moesten, waren las genomen, maar van de muren, de daken en uit de vensters der nabijliggende huizen viel een ware regen van kogels op de pauselijken neder. De overste, die gedacht had dat de ontmoediging der Garibaldianen zoo groot was, dat hij de stad door overrompeling zou kunnen nemen, bemerkte dat hij zich bedrogen had, en trok zijne troepen haastig terug.

Intusschen liet hij zijn vier kanonnen op de hoogte des kloosters planten en zond een officier met een trompetter naar de vrijscharen met het bevel om de stad oogenblikkelijk te ruimen, daar zij anders gebombardeerd zou worden.

(*Wordt vervolgd.*)

Nog slechts enkele dagen voortzetting van den **GROOTEN ZOMERUITVERKOOP** bij

JAC. VAN HOUT-VERVERGAARD profiteer nog voor het te laat is van de extra aanbieding.

Goedkoope Tabak

Ter kennismaking: Bij elk POND tabak een

pond zeeppoeder cadeau.

Voor afnemers van vijf pond tabak wordt tegen winkelprijzen berekend.

Bekende soorten tabak: No. 6, No. 8 en Heerenbaai met het wettig gedeponeerde fabrieksmerk „De Bekroonde Tijger". Aanbevelend,

A. VAN GASTEL,

Markt A 520, Boxtel

HYPOTHEKEN & CREDIETEN

C. B. EPKER, Administrateur

Geldersche kade 27a, (Beursplein) ROTTERDAM en Ottoweg 10, HEELSUM, belast zich met het bezorgen van

HYPOTHEKEN EN CREDIETEN

MOMENTEEL KAPITALEN BESCHIKBAAR

Henri van der Velden & Co.

Stationstraat BOXTEL
Kerkstraat OISTERWIJK

Azijn, blanke per liter 18 cent

Veenco speciale azijn p. flesch 25-30 ct.

Azijnextract 80% sterkte, per flacon 45-17 ct.

VOORTZETTING VAN ONZEN GROOTEN UITVERKOOP

Dameskraagjes wit batist en kant 9½, 12½, 17½, 24

Handschoenen Dames en Heerenglacé's, p. p. 1.18

Dameshoeden van 5 gld. tot 9.50 thans 98, 1.28, 1.48

Kinderhoeden diverse soorten, thans 29, 69, 98

Damescorsetten prima stof, sterke baleinen 75, 98

Damescorsetten soliede en elegant 1.15, 1.45

Huishoudschorten sterk waschecht poolbont 79, 1.28

Huishoudschorten ruime modellen 1.48, 1.78

Machinegaren 500 yard, p. klos 17½, z. soliede, alle nummers, p. doz. 2.—

Handgaren 200 Els, per klos 7½ de beste kwaliteit, per dozijn 85

Rijggaren wit en zwart, per kluw 8½, sterke kwaliteit, per dozijn 80

Machinezijde per rolletje 8½ alle kleuren, per dozijn 95

Drukknoopen alle nummers p. doz. 4½ koh-i-noor, per gros 49

Breikatoen de beste, p. kn. 8½, 11½ per pak ongeveer 1 K.G. 2.85

Dameskousen zwart en gekleurd thans slechts 27½

Dameskousen extra mooie kwal., alle kleuren 69

Heerensokken fijne kwal., echt zwart, thans 27½

Manssokken zware grijs gebreide 24

Heerensokken zwarte wollen p. p. 69

Halve Kousjes zwart en bruin alle maten, slechts 22½

Halve Kousjes extra fijne kwal. 26, 29, 32½

Kinderkousen extra koopje zwart en bruin, st. kwal. 19, 22½, 26, 29

Dames Lijfjes fijn wit tricot 29, 39, 49, 59

Gebreide Lijfjes zware kwaliteit, thans slechts 36

Nethemden Dames- en Heerenmaten 28, 38, 59

Damespantalons fijn en soliede tricot, thans 98

Directoire Pantalons Damesmaten, diverse kleuren 89, 98

Mansbroeken en Borstrokken zwaar gemoltonneerd van 3.40 nu 1.98

De enorme drukte in onze Magazijnen bewijst, dat onze Groote Uitverkoop de geschikte gelegenheid biedt tot werkelijk voordeelig koopen

Ziet in onze Etalages en Magazijnen de aanbiedingen tegen extra verlaagde prijzen

Festons groote partij, zeer mooie kwaliteiten en prachtvolle dessins, opgemaakt in coupons van circa 5 El, thans 27½, 39, 49, 65, 85

Damesblouses fantasie-dessins 79, 98, 125

Damesblouses overhemdmodellen 1.15, 1.60, 1.95

Damesblouses voile en zijde 1.95, 2.90, 3.90

Damesjaponnen voile en mousseline 2.90, 3.90 4.90

Damesjaponnen frotté en fant. voile 5.90, 7.90, 9.75

Damesjaponnen wol popeline cheviot 3.90, 5.90, 7.90

Costuumrokken fant. stof en cheviot 1.75, 2.60, 3.90

Onderrokken poolbont, zephir en satinet 98, 1.35, 1.75

Regenmantels gummi en gabardine 7.90, 9.75, 12.50

Damesmantels alleen mooie kwal. 6.90, 8.90, 10,90

Mantelcostumes speciale koopjes 2.90, 5.90, 8.90

Kindermantels effen en fantasie 2.90, 3.60, 4.90

Kinderjurken waschechte stoffen 98, 1.45, 1.95

Jongenspakjes soliede en waschecht 1.25, 1.95 2.60

Spiegels met wit gelakte of notenlijst 58, 68, 88

Hospitaaldoek gegarandeerd waterdicht 1.28, 1.78

Tafelzeil 115 cM. breed met wollen rug, thans slecht 1.08

Tafelzeil 115 × 115 cM, afgepaste mooie dessins m. rand 1.95

Behangselpapier enorme keuze 9½, 12½, 16

Bedkleedjes Axminster en Tapistrie 2.18, 2,78

Tafelkleeden waschecht, thans 54, 98, 1.28

Tafelkleeden pluche, groote maten 5.65, 6.80, 12.80

Wollen Loopers diverse dessins 39, 54, 68

Soliede Matten met gekleurd fand 19

Pluchette 130 cM. breed zware gordijnpluche 88, 1.38

Ribstoffen ¾ breed in alle kleuren 37½, 68, 78

Linnen Gordijnstof in geweven dessins, ¾ br. 98, 1.15

Gestreepte Stoffen moderne kleurstellingen, ¾ br. 78

Magazijn „DE ZON" **Pensmarkt - DEN BOSCH**

VROOM & DREESMANN

Als **No. 1** is met groote **meerderheid** van **stemmen**

Germania gekozen

voor PRIMA schoenwerk!

Omdat onze prijzen blijven **'t LAAGST.** onze **merken** 't meest worden gevraagd.

Wij leveren **uitsluitend** onze schoenen van onze **EIGEN AANGESLOTEN HOLLANDSCHE FABRIEKEN te WAALWIJK, TILBURG en DRUNEN.**

EN DAAROM DOET UW VOORDEEL!

ALLE concurrentie onder de PANTOFFEL van „GERMANIA"

Germania

SCHOENCENTRALE - 's-BOSCH

Attentie!

Gevestigd te Tilburg

NOORDSTRAAT 96

het Agentschap der Firma J. D. C. STEENBERG, Kromme Nieuwe Gracht 21, Utrecht, Advertentie- en Reclamebureau, erkend bij Algemeene en Periodieke Pers, belast zich met het plaatsen van advertentiën in alle Binnen- en Buitenlandsche bladen tegen de meest billijke voorwaarden.

H. DELMEE,

Vertegenwoordiger voor de Prov. Noord-Brabant

Goedkoope Schoenen

Groote Opruiming

vanaf de fijnste soorten

Restanten aan spotprijzen

Heerenschoenen vanaf f 3.00
Damesschoenen „ f 2.00
Kinderschoenen „ f 0.75

Groote voorraad in Sandalen, Sport- en Gymnastiekschoenen

Nog bieden wij aan een groote partij fluweelen Dames-Wandelschoentjes aan den spotprijs van f 2.00 per paar, zoolang de voorraad strekt.

Zie verder onze Etalage en lage prijsnoteering

H. Pastoor, Schoenhandel

Hoek Molenstraat, Boxtel

RUWE TABAKSHANDEL

C. H. VERSFELD & Zn.

Boschdijkstraat 29 Tel. 1053 's-BOSCH

Magazijn „St. Jozef"

L. DERKS - 's BOSCH

Hinthamerstraat 70 Telefoon 485

ONTVANGEN: nieuwe zendingen

Koffie- en Ontbijtserviezen Waschstellen

tegen zeer verlaagde prijzen

Credietvereeniging „De Hanzebank"

Centrale Bank, 's-Hertogenbosch

22 Bijbanken
76 Correspondentschappen

Geplaatst en volgestort kapitaal f 4.500.000.—

DEPOSITO

3-5 % rente naar gelang den opzeggingstermijn 2-jarige depositobewijzen met rentecoupon:

5 %

8.800 deponenten. Totaal gestort bedrag f 15.500.000

Vraagt inlichtingen aan een onzer kantoren te: **Boxtel, 's-Hertogenbosch,** Stationsweg 35 en **Liempde.** 52

Een ieder die prijs stelt op GOEDE ANTHRACIET en bediening, wende zich tot den

Kolenhandel J. v. d. MEIJDEN

MOLENSTRAAT - BOXTEL

Levering per Wagon en per Mud - Gelieve te letten op het juiste adres

---

BOUWMATERIALEN EN AARDEWERK

Firma E. VAN ROOIJ

ST. JORISSTRAAT 62 TELEFOON No. 162

's HERTOGENBOSCH

SPECIALITEIT: VLOER- EN MUURTEGELS

ZESDE JAARGANG No. 36. 29 Juli 1922

ONS KERKKLOKJE

R. K. WEEKBLAD VOOR DE PAROCHIES VAN BOXTEL, ESCH, GEMONDE, LIEMPDE, ST. MICHIELS-GESTEL, OLLAND, SCHIJNDEL, VUGHT, ENZ. ENZ

Dit blad verschijnt elken Zaterdag. Abonnementsprijs per 3 maanden fr. p. p. 80 ct. bij vooruitbetaling. Losse nummers 6 ct.
PRIJS DER ADVERTENTIËN:
Van 1—5 regels f 1.05 daarboven 20 ct. per regel gemeten van lijn tot lijn. Bij contract van 500 regels of meer wordt korting toegestaan.

REDACTIE:
PASTORIE „ST. PETRUS" TE BOXTEL.
ADMINISTRATIE:
RECHTERSTRAAT A 36 TE BOXTEL.

Alle Advertentiën worden uiterlijk Donderdag ingewacht bij de Administratie RECHTERSTRAAT A 36, BOXTEL, of aan de DRUKKERIJ BERGER, Stationsweg 15, 's-Bosch.
Alle andere stukken zende men aan het Redactie-adres Pastorie „St. Petrus", Boxtel.

Op naar Kevelaer!

Op Zaterdag 5 Augustus a.s. zal de processie Boxtel-Kevelaer haar elfden pelgrimstocht houden en wel naar het alom bekende genadeoord van Maria te Kevelaer.

Nooit wellicht zijn de bedevaarten zoo algemeen geweest als in onze dagen.

Te midden van zoovele kenteekenen van verslapping des geloofs treffen wij hierin ten minste, een opbeurend verschijnsel aan.

Het toont ons, dat de getrouwe christenen beter dan ooit doordrongen zijn van den waren geest van den godsdienst, die de bedevaarten leert hoogschatten en liefhebben als een zeer voortreffelijke hulde dooor het schepsel aan zijnen Schepper gebracht.

Zeer talrijk zijn de plaatsen, welke als heilig vereerd en met eerbied begroet worden, omdat de Heer ze uitgekozen heeft tot oorden van gebed en zegening. Telkens als het den Hemel behaagd heeft, zijne keuze te laten blijken, hebben de christenen zich beijverd aldaar eene kerk of kapel op te richten, om er hun hart te gaan uitstorten.

Onder deze heiligdommen zijn verreweg de meeste, toegewijd aan de H. Maagd Maria. En dit is niet te verwonderen. God immers heeft haar belast met het uitdeelen van zijn genaden aan ons menschen. Daarom ook heeft onze goede Moeder overal in de christenwereld toevluchtoorden aangewezen, alwaar zij de geloovigen uitnoodigt bijeen te komen om hare weldaden te ontvangen; overal heeft Maria heiligdommen uitverkoren, waar op hare voorspraak groote wonderen geschieden.

Zoo heeft Maria ook Kevelaer uitgekozen tot een genadeoord, waar zij zoo gaarne wil vereerd worden, waar zij zoo gaarne, allen die tot haar komen en met vertrouwen tot haar bidden met de grootste zegeningen en genaden overlaadt.

Mogen dan de geloovigen van Boxtel en omstreken hunne devotie toonen tot Maria, door de hierboven aangekondigde bedevaart mee te maken!

Mogen zij in groote getale opgaan naar Maria's genadeoord te Kevelaer, om tot de „Troosteres der bedrukten" hunne toevlucht te nemen, en om van haar allerlei genaden en zegeningen naar ziel en lichaam, voor zich zelven en hunne naastbestaanden en vrienden af te smeeken!

8ste Zondag na Pinksteren.

EPISTEL.

Aan Gods genade zijn wij het verschuldigd en niet aan het vleesch, dat wij tot het eeuwig leven geroepen zijn. Wij hebben dus geene verplichtingen aan het vleesch, maar aan God, en wij moeten dus onze handelingen inrichten naar de voorschriften van den Heiligen Geest en zoo toonen dat wij waarlijk kinderen Gods zijn. In het oude Testament immers diende de mensch zijnen Heer met vrees; in het Nieuwe Testament bemint Hij hem als een Vader, die ons eenmaal aan de hemelsche glorie zal deelachtig maken, zoo wij ons niet meer aan de zonde overgeven.

Les uit den Brief van den H. Apostel Paulus aan de Romeinen. VIII, 12—17.

Broeders: Wij zijn geen schuldenaren aan het vleesch, om naar het vleesch te leven; want indien gij naar het vleesch leeft, zult gij sterven (*den dood der eeuwige verdoemenis*); maar indien gij door den Geest de werken (*de neiging*) des vleesches versterft, zult gij leven, want allen die door den Geest Gods geleid worden die zijn kinderen Gods, want gij hebt niet den geest der dienstbaarheid ontvangen om wederom te vreezen, maar gij hebt den Geest van aanneming tot kinderen ontvangen, in welken wij roepen: Abba, Vader. Want de Geest zelf geeft aan onzen geest getuigenis dat wij kinderen Gods zijn; en indien wij kinderen zijn, zoo zijn wij ook erfgenamen; erfgenamen namelijk van God en medeerfgenamen van Christus.

EVANGELIE.

Gelijkenis van den oneerlijken rentmeester. Wij moeten ons door weldadigheid vrienden in den hemel verwerven. De aardsche goederen zijn ons immers slechts voor het leven toevertrouwd; wij zijn er maar rentmeester over; binnenkort wordt ons door den dood het rentmeesterschap ontnomen en volgt de rekenschap, het oordeel. Mogen wij dan de hemelsche goederen ontvangen.

Evangelie volgens den H. Lucas, XVI, 1—9.

In dien tijd zeide Jezus tot zijne leerlingen deze gelijkenis: Er was een zeker rijk man, die een rentmeester had. En deze werd bij hem beschuldigd, dat hij zijne goederen verkwistte En hij ontbood hem en zeide hem: Waarom hoor ik dat van u? Geef rekenschap van uw rentmeesterschap, want gij kunt geen rentmeester blijven. Maar de rentmeester zeide bij zichzelf: Wat zal ik doen? Want mijn heer ontneemt mij het rentmeesterschap. Spitten kan ik niet, te bedelen schaam ik mij. Ik weet wat ik doen zal, opdat ze mij, als ik uit het rentmeesterschap ontzet ben, in hunne huizen opnemen. En hij ontbood één voor één de schuldenaars van zijnen Heer, en hij zeide tot den eersten: Hoeveel zijt gij mijnen heer schuldig? Deze zeide: Honderd vaten olie. En hij zeide hem: Neem uwen schuldbrief, en ga vlug zitten, en schrijf: Vijftig. Weer tot een anderen zeide hij: Maar gij, hoeveel zijt ge schuldig? Deze zeide: Honderd mud tarwe. Hij zeide hem: Neem uwe papieren en schrijf: Tachtig. En de heer prees den bedriegelijken rentmeester, omdat hij voorzichtig gehandeld had. Want de kinderen der wereld zijn voorzichtiger dan de kinderen des lichts, wat hun eigen kring aangaat. Ook zeg Ik u: Maak u zelven vrienden door middel van den bedriegelijken mamon (*door werken van liefdadigheid*), opdat ze, bij uw verscheiden, u opnemen in de eeuwige tenten.

LITURGISCHE WEEK.

Zondag 30. Achtste Zondag na Pinksteren (*Suscepimus*). 2. Abdon en Sennen. 3. Tot de Heiligen. (*Groen*)

Maandag 31. H. Ignatius van Loyola. (*In Nomine*). (*Wit*)

Dinsdag 1 Augustus. St. Petrus Banden. (*Nunc.*). 2. Paulus. 3. Machabeesche Broeders. Pref. der Apostelen. (*Wit*)

Woensdag 2. H. Alfonsus Maria de Liguori. 2. Stephanus. (*Wit*)

Donderdag 3. Vinding van St. Stephanus' Lichaam. *Sederunt*) 2. Tot de Heiligen. 3. Naar keuze. (*rood*)

Vrijdag 4. H. Dominicus (*Os. Justi*). (*Wit*)

Zaterdag 5. O. L. Vrouw Ter Sneeuw. (*Salve*). Pref. der. H. Maagd. (*Wit*)

Doorzitten
bij wielrijders. Schrijnende en smeltende plekken. Verbrande of verschroeide huid door de zon. Gebruik
PUROL
Verkrijgb. bij Apoth. en Drogisten.

Missie-Actie.

We willen ons verslag over den Boxtelschen Missie-Naaikring even onderbreken om onze lezers onderstaanden, interessanten brief te kunnen voorleggen.

Een heldere kijk in het moeielijke Missie-leven

Een paar Seminaristen, zoons van den heer van Susante te Boxtel ontvingen van hun Heeroom — Missionaris in China, — onderstaanden brief, die een helderen kijk geeft op de moeielijkheden van het Chineesche Missiewerk. Moge deze brief behalve leeren ook tevens opwekken tot Missieijver:

M'n dierbare Neefjes,

Eindelijk kan ik dan toch eens tijd vinden om uwen brief van 9 Maart te beantwoorden, dien ik een dag of acht geleden ontvangen heb. 't Doet me innig veel plezier, dat ge 't beiden zoo goed maakt en ik bid God dat 't zoo blijven zal. Dat ik er waarschijnlijk niet bij zal zijn, Jan, om u den steek op te schroeven, dat is zoo neel erg niet; van verre kan ik daar ook wel eenige schroefjes voor bijbrengen en O. L. Heer zal ze er voor mij wel inschroeven. in Februari ben ik naar de Priesterwijding van Jos. P. geweest, denzelfden, voor wien Moeder een brevier gezonden heeft. 't Is een flinke priester, tegenwoordig professor in het Seminarie te Siwantze.

Maar ik heb u nu wat anders te vertellen en 't zal misschien lang zijn, maar hoe langer hoe liever is 't niet?

Op 6 uren afstand van hier (in 't Zuiden) ligt Eultache, een stad van ongeveer 30,000 zielen. Voor een paar jaren is daar ook een Christenheid gesticht, een residentie en kerkje gebouwd. Sinds een jaar verblijft er ook geregeld een priester.

Den 9den Mei kregen we het bericht, dat de stad door een troep van 3 à 400 roovers overrompeld was. De priester was op dat oogenblik niet thuis. Gij kunt wel begrijpen, dat het volk in de residentie en in de stad schrik had; in een oogwenk zat de heele residentie vol vluchtelingen. Pater Hustin, de pastoor van Nanhaots'ien trok er naar toe om te zien wat er aan te doen was. Intusschen was ook de mandarij met heel zijn personeel 'n 30 man, naar de residentie gevlucht, ook de soldaten of politieagenten, die trouw gebleven waren ('n 30-tal) maar die 't tegen de roovers hadden moeten opgeven, zochten daar hun toevlucht. Al dat volk zocht onze bescherming, dus moesten ze ook beschermd worden. In de residentie echter was geen plaats voor zooveel volk en daarom liet P. Hustin in de nabijheid twee groote huizen inpalmen om ze daar te plaatsen; hij liet weten aan de roovers, dat zij allen onder de bescherming der Kerk stonden en dat zij er dus af moesten blijven hetgeen de roovers dan ook plechtig beloofden. Intusschen waren zij reeds druk bezig met de stad te plunderen en groote sommen geld te eischen. Den derden dag begonnen ze ruzie met P. Hustin te zoeken; zij eischten — niet de politieagenten — maar hunne geweren; natuurlijk een weigerend antwoord. Dan eischten ze den mandarijn op; met evenveel succes. Denzelfden dag zond P. Hustin me een koerier op, om hulp te vragen, want als de roovers met de wapens in de hand begonnen te eischen dan kon hij zich niet verdedigen, slechts een 10-tal mannen op wie hij vertrouwen kon, (op die politieagenten kon hij geen staat maken). Ik haastte me een 20-tal Christenen bij elkaar te trommelen en 's Zondagsmorgens 14 Mei heel vroeg trokken we op. Ze kwamen zonder moeite binnen, omdat de kerk buiten de stad op een heuvel staat en men van 't Noorden komend bijna ongemerkt binnen kan komen. Elken dag werden dezelfde eischen herhaald en met dezelfde weigering beantwoord. Maar de notabelen der stad hadden 't hard te verantwoorden; elken dag werden er nieuwe sommen en goederen gevorderd met de bedreiging, dat zij de stad in brand zouden steken, als men ze niet gaf. Zij smeekten ons hun ter hulp te komen en de roovers te verjagen. Na een halven dag beraadslaging hoe dat zou kunnen geschieden, ging ik Dinsdags weer terug naar Nanhaots'ien om te trachten volk bij elkaar te krijgen. Vruchtelooze pogingen. Vrijdagsmorgens kwam een ruiter aan gegaloppeerd met 't bericht, dat de residentie door de roovers was aangevallen. ik was ten einde raad. Wat kon ik doen met m'n 40-tal Christenen, die ik met groote moeite bijeengeraapt had? Er waren er misschien geen 10 bij die konden schieten!

Ik wachtte tot bijna avond.... en niet te vergeefs. De Goede God komt er altijd tusschen als de nood hoog gestegen is! Om 3 uur berichtte men mij, dat er een 200-tal soldaten van het Noorden afkwamen. Ik zond hun iemand tegemoet om hen over te halen, Eultacho te gaan ontzetten. Na lange beraadslagingen kreeg ik ze toch zoover, dat ze mij zouden volgen. 's Avonds om 7 uren trok ik dus op aan 't hoofd van ongeveer 250 man. Ongelukkig begon het te regenen en toen we half weg waren wilden ze niet meer voort.

Ik bad, ik smeekte, ik dreigde zelfs maar alles tevergeefs. Zaterdagmorgen om 3 uur was de regen wat bedaard en ik kon de troep weer in beweging krijgen. Ik had echter de helft van mijn moed al verloren met dat wachten; hoe zouden we overdag binnen geraken? Ik liet dat natuurlijk niet merken, verdeelde den troep in tweeën om den aanval op twee plaatsen tegelijk te doen. We waren nog maar een half uur op weg of 't begon weer hard te regenen; maar nu waren er onderweg geen schuilplaatsen meer te vinden, dus maar voort al was het een beetje mopperende! Ik ging mee met de afdeeling, die aan den kant van de kerk binnen zou trachten te kokomen. 't Terrein aan dien kant is heuvelachtig en tegen de stad (en ook tegen de residentie aan) loopt een breede maar niet diepe rivier. 't Was nu de questie van den eenen heuvel op den anderen te geraken en dan de rivier te doorwaden.

We hadden reeds sinds eenigen tijd geweerschoten gehoord; op de heuvels aangekomen was het geweervuur geweldig. Van beide kanten schoot men voortdurend en met hevigheid; ik heb nog nooit zoo iets gehoord.

Ik stond vijf minuten besluiteloos; vooruitgaan of van onze standplaats ook beginnen te schieten? Maar dan hadden we kans, dat onze kogels in de residentie terecht kwamen! Intusschen begon ik te merken, dat er geen enkele kogel naar onzen kant kwam; ik veronderstelde, dat onze dapperen in de residentie de roovers zoo goed bezig hielden, dat ze geen tijd en geen zin hadden om ons aan te vallen. Ik commandeerde dus: Vooruit!

Niemand verroerde. Ik liep zelf vooruit: men volgde..... langzaam. Spoedig was ik hen een heel eind voor, weer terug om hen tot spoed aan te sporen; weer vooruit loopen en dezen keer volgden me twee mannen op den voet. 't Geweervuur in de residentie en in de stad werd hoe langer hoe heviger. Ik moest nog twee keer terugloopen om mijn mannen aan te porren.

Toen begonnen ze eindelijk ook te loopen, zoodat ik ze niet meer bij kon houden. Ik was met m'n 2 mannen een beetje te veel naar het Zuiden gedraaid, in de nabijheid van de rivier gekomen hoorden we een paar kogels langs onze ooren fluiten en we zagen tegelijk 2 mannen staan, die op ons vuurden. We lagen direct op den grond en na eenige tientallen schoten was er geen mensch meer te zien. Weer verder. Ik zag m'n mannen in de verte reeds den heuvel beklimmen, waarop de residentie staat; eenigen trokken de residentie reeds binnen. Wij met ons drieën richtten ons meer naar het Noorden, baadden door de rivier en beklommen in vollen galop den heuvel; daar was geen gevaar meer geraakt te worden dan misschien door een verloren kogel, want de

---

FEUILLETON

SILVIO.

Een historische novelle uit de dagen van Mentana.

No. 37

De inwoners van Bagnorea hadden den inval der Garibaldianen met tegenzin geduld en er zich alleen daarom niet tegen verzet, omdat zij niet genoegzaam van wapenen waren voorzien en niemand hadden, die geneigd en geschikt was om hen aan te voeren. Toen echter de pauselijken aanrukten, vatten zij weder moed, en de gemeenteraad der stad verzamelde zich om te beraadslagen over hetgeen er zou moeten gedaan worden. Talrijke scharen van inwoners omringden voortdurend het stadhuis, waar zij het spoedigst berichten over den loop der gebeurtenissen en de te nemen maatregelen meenden te zullen verkrijgen.

Toen de eerste vluchtelingen aankwamen, nam de verzameling des volks zeer toe, en zij werd te grooter, naarmate de strijd voor de Garibaldianen ongunstiger werd. Men sprak allengs zijn gedachten uit en begon plannen te beramen, die voor de Garibaldianen zeer dreigend waren. Ook werd het bekend, dat een officier met een trompetter de Garibaldianen had bevolen de stad te ruimen en haar met een bombardement had gedreigd. De gemeenteraad zond daarom een deputatie naar den aanvoerder der vrijscharen met het verzoek aan dit bevel gevolg te geven, daar de burgers niet voornemens waren hunne bezittingen in brand te laten schieten. Nog onderhandelde de deputatie met den commandant, toen een doffe slag den grond deed schudden. In het volgende oogenblik hoorde men een gekraak en instorten van balken, men zag scherven van dakpannen over de straat vliegen en tegelijk klonk een tweede slag, alsof in de onmiddellijke nabijheid een zwaar geladen kanon afgegaan was.

Verschrikt zagen de goede burgers van Bagnorea om zich heen wat dit te beteekenen had. Een gedeelte van het dak van een huis, dat in de nabijheid stond, was geheel verdwenen. Hier en daar hingen nog eenige daksparren, die gedeeltelijk opengespleten waren, terwijl ook in het overige gedeelte van het dak groote gaten zichtbaar waren. In de bovenste verdieping waren alle glasruiten gebroken en de ramen hingen bijna uit de kozijnen. Onder luid gejammer snelden de bewoners van het huis, mannen, vrouwen en kinderen het huis uit en de straat op.

„Brand! brand!" riepen eenige Garibaldianen en wezen naar het dak, waaruit donkere wolken begonnen op te stijgen. Op eens hoorde men de brandklok. Daar kraakte het weder en een nieuwe slag wierp eenige omstanders, die nog niet geleerd hadden zich bij het springen van granaten op den grond te leggen omver.

„Commandant," riep een lid der deputatie, „wanneer gij onze stad niet tegen een bombardement kunt beschermen, behoort gij haar onmiddellijk te ontruimen, of wij zullen ons wapenen en ons zelven beschermen."

De commandant wenkte een officier, die in de nabijheid stond, en zeide, op den burger, die zooeven gesproken had, wijzende: „Kameraad, laat dezen hond met het gezicht tegen den muur plaatsen en doodschieten." De officier greep zijn man bij den kraag en slingerde hem naar eenige Garibaldianen, die zich met het geweer bij den voet daar ter plaatse bevonden. Maar de veroordeelde scheen zich niet zoo gemakkelijk aan den loop van dit hoogst zonderlinge proces te willen onderwerpen. Alvorens de Garibaldianen hem konden aangrijpen, koos hij het hazenpad en liep wat hij kon naar het plein voor het raadhuis. Wel werden hem eenige kogels nagezonden, maar deze troffen hem niet en dienden slechts om zijn beenen meer vlugheid te geven. Natuurlijk verzuimde hij niet de eerste de beste straat in te slaan, om geheel buiten het bereik der kogels te komen.

Op de tot den commandant gezonden deputatie had diens handelwijze tegen een harer leden een niet geringen indruk gemaakt. Maar zou die in andere omstandigheden hen ter neder gedrukt hebben, thans nu zij het signaal der pauselijke strijders hoorden, bracht zij een geheel andere uitwerking voort. In diepe verontwaardiging verliet de deputatie den commandant en begaf zich naar het raadhuis terug, waar zich nu ongeveer de geheele bevolking verzameld had.

Intusschen wierpen de kanonnen de eene bom na de andere in de benauwde stad, zonder dat de Garibaldianen, die geen geschut hadden, het vuur beantwoorden of er aan denken konden de vaste stellingen, waaruit zij gedreven waren, en die nu door geschut verdedigd werden, stormenderhand weder te hernemen. Er bleef hun dus niets over dan aan den terugtocht te denken.

Deze terugtocht kon echter zonder groote moeilijkheden niet plaats grijpen, want de bevolking was ten hoogste verbitterd en meerdere honderd man hadden zich zoo goed het ging gewapend en waren besloten de Garibaldianen op de eene of andere plaats van de muren te verjagen en de witte vlag te planten.

Zij hadden juist niet veel moeite

residentie lag juist tusschen de stad en ons.

Nog eenige minuten en ik werd met open armen ontvangen door P. Hustin en door den Pastoor P. Gillis (ik heb vergeten te zeggen, dat deze daags na de aankomst der roovers terug gekomen was). Er zaten reeds verschillenden van m'n mannen door de vuurgaten te schieten. Ik was letterlijk buiten adem van 't loopen en wierp me languit op het bed van den pastoor! 't Was half zeven toen ik de residentie binnen kwam. Na een half uur rust en een goede kop koffie was ik weer op de been en ging onze stellingen eens inspecteeren.

Boven op de groote poort, die toegang geeft tot de residentie, waren lage muurtjes met schietgaten gebouwd. Daarachter lagen vier mannen voortdurend te schieten. Juist naast de groote poort op de omheiningsmuur zaten er nog een stuk of zes. Verder waren ze allen over de omheiningsmuur verspreid.

Ofschoon het geweervuur niet meer zoo hevig was als vroeger, werd er van beide kanten toch nog dapper geschoten.

Omstreeks negen uur zagen we dikke wolken rook opstijgen uit eenige huizen, eenige oogenblikken sloegen de vlammen er al uit.

Hetgeen we zoozeer gevreesd hadden gebeurde: de roovers, wanhopend aan de overwinning, begonnen de stad in brand te steken! De vluchtelingen in de residentie liepen klagend en jammerend rond: ik hoorde er eenigen in hun radeloozen angst roepen: „Och waren de mannen van Nanhaots'ien maar niet gekomen, dan zouden de roovers tenminste nog onze woningen gespaard hebben!" Ik kon het niet meer aanhooren, maar wat te doen? We schoten al heviger en heviger, maar de roovers zaten tamelijk veilig achter hunne verschansingen. Weldra was de heele stad met een dikke rook bedekt; het regende nog steeds en de rook bleef boven de huizen hangen zoodat het den schijn had dat heele straten reeds begonnen te branden. Ik overlegde met P. Hustin wat ons te doen stond: geen ander uitkomst dan een uitval doen en hen met geweld de stad uitjagen We riepen de hoofdmannen van de soldaten bijeen en stelden ons plan voor: tervergeefs. Chineesche soldaten vallen niet aan, maar schieten op afstand. We lieten de hoofdmannen zitten en liepen de cour op, waar Christenen en soldaten in verwarring door elkaar liepen. Ik riep al wat ik roepen kon: „Komt mannen naar buiten, we moeten ze gaan verjagen." Tegelijk liep ik met P. Hustin naar de groote poort en ondanks 't hevig geweervuur werd de poort open gedaan en wij naar buiten op den voet gevolgd door een 30-tal Christenen en soldaten. Eenige passen en we waren betrekkelijk veilig achter de muren der huizen: Op een 300 passen afstand was er een graanwinkel waar een 30-tal roovers zaten, om daar te komen moesten we nog enkele gevaarlijke open plaatsen voorbij, maar alles liep goed af. Met 2 man vatte ik post vóór den winkel (of liever vóór de groote poort van den winkel) d.w.z. op een 100-tal meters afstand, want vanwege 't geweervuur uit een anderen winkel, een eindje verder gelegen, kon ik niet dichter naderen. De overigen gingen naar den achtermuur van den winkel en beklommen de omheiningsmuur. Maar op 't zelfde oogenblik reeds kwamen de roovers in volle galop de groote poort uitgereden; ze lagen bijna op hun paarden om de kogels te ontgaan, die hun nagestuurd werden. Ik deed m'n best natuurlijk ook (maar niet met veel succes geloof ik: op galoppeerende paarden schieten is niet gemakkelijk!) totdat ik door een van de Christenen achter een muurtje getrokken werd: hij had gemerkt, dat er van dien anderen winkel een roover op me zat te schieten en er reeds verschillende kogels neven me in den grond geslagen waren; ik had er nog niets van bemerkt. Van achter 't muurtje heb ik toen nog zoolang op dien schutter geschoten totdat m'n munitie-voorraad was uitgeput. Toen keerde ik met dezelfde voorzorgen als vroeger naar de residentie terug: elke opening, die we voorbij kwamen liet ons de muziek van een paar kogels hooren.

Intusschen was P. Hustin met de anderen den winkel binnen gedrongen en vonden daar het lijk van een roover. Na een kwartier waren allen weer in de residentie terug omdat de positie daar niet erg gunstig was. Ik maakte me reeds weer gereed om op te trekken, (nu met een goede voorraad munitie) toen men kwam zeggen, dat het niet meer noodig zou zijn: de roovers vluchten uit alle huizen. Tien minuten later waren ze allemaal de stad uit!

Er werd nog een tijdje op de vluchtelingen geschoten; langzamerhand bedaarde het geweervuur. Tegen elf uur was 't stil. Aan den anderen kant der stad zagen we de roovers een vallei intrekken. Van achtervolging was geen sprake want mannen en paarden waren moe van den nachtelijken rit. De roovers lieten een 30-tal dooden achter onder wie een der voornaamste opperhoofden, en namen nog tientallen gewonden mee van welke er onderweg nog verschillende gestorven zijn. Onze verliezen waren niet groot; bij onzen uitval hadden we één doode en 2 gewonden: een der twee is den volgenden dag ook gestorven. Den vorigen dag hadden we slechts 2 gewonden gehad. Een schitterende overwinning dus! Dank zij 't Heilig Hart en O. L. Vrouw! De heidenen vertelden ons, dat zij in de lucht iemand, als vrouw gekleed, hadden gezien, die op de roovers schoot en goed raak hoor! De Chineezen hebben nog al een groote verbeeldingskracht; maar hoe 't zij of niet, we zijn in alle geval bijzonder beschermd geweest. In de residentie zelf is er zelfs niemand gewond geweest.

Den volgenden Zondag tegen 10 uur kwamen de soldaten van Kalgan of; ze stonden op d'r neus te kijken, toen ze vernamen, dat 't werkje al afgeloopen was. Ze hebben een oogenblik uitgerust en zijn toen de achtervolging begonnen. De roovers waren intusschen naar 't Zuiden gevlucht, hebben onderweg een stadje (op 5 uur afstand van Eultache) letterlijk leeggeplunderd en eenige huizen in brand gestoken en zijn verder naar 't Westen getrokken. Op 12 uren afstand van Eultache werden ze door de soldaten ingehaald; er werd slag geleverd en de roovers verloren wederom 80 man aan dooden en gewonden. Later heb ik niets meer van hen vernomen.

Zaterdagnamiddag deed ik een wandeling door de stad; natuurlijk was al 't volk op de been en elkeen zag er verlicht en tevreden uit; de arme menschen hadden ontzaglijk veel geleden tijdens 't verblijf der roovers, alle winkels waren gesloten, niets kon men meer koopen, zoodat velen uitgehongerd waren. Tijdens 't gevecht hadden ze in de aardappelkelders hun toevlucht moeten zoeken. De branden waren reeds gebluscht; 't viel nog al mee; er zijn slechts een tiental huizen totaal afgebrand. Maar in bijna alle huizen was begin van brand geweest; de roovers hadden geen tijd meer gehad om 't goed aan te steken en 't blussingswerk te verhinderen. In elke straat lagen een paar lijken, ze waren door de bewoners der huizen doodeenvoudig op straat gegooid. Slechts één burger is in de ramp omgekomen, in z'n huis levend verbrand door de roovers. We zagen juist zijn lijk buiten dragen.

En nu, welke zullen de gevolgen zijn van onze overwinning? zij zal zeker zijn een machtige stoot aan 't bekeeringswerk; de mandarijn van Eutache heeft zich reeds als bekeerling aangegeven; van zijn personeel zijn de beste ook reeds om boeken over den godsdienst komen vragen; van den omtrek zijn er al deputaties gekomen, dat ze den priester willen zien om met hem over hunne bekeering te onderhandelen; P. Hustin is reeds naar de stad gegaan, die de roovers op hunne vlucht geplunderd hebben en er is veel hoop dat 't grootste gedeelte der stad zich zal bekeeren. Deo Gratias Maximas

De oogst is groot maar weinig de werklieden! Konden we op 't oogenblik eens een 20-tal missionarissen bijkrijgen! Er is overvloed van werk voor hen. Men vergeet te dikwijls dat de Missiën van China de belangrijkste der wereld zijn; 't gaat over een volk van meer dan 400 millioen, dat in zijn ontwikkelingsperiode gekomen is zal 't zich moeten ontwikkelen buiten de Katholieke Kerk om? Antwoord is aan de genereuse Katholieke jeugd van Europa, aan de vurige seminaristen der Europeesche bisdommen!

Hartelijke groeten,

Uw liefhebbende Heeroom

AUG. VAN SUSANTE.

Missionaris Nanhaochan.

ONZUIVERE HUID
van 't gelaat, puistjes, pukkels, roode of schilferige plekjes
Wasch U met PUROLZEEP
Verkrijgbaar bij alle drogisten

Retraitenhuis „Loyola".

5—8 Aug.: Heeren Technici A. R. K. A.-leden en Patroons van St. Jozefsgezellen.

8—11 Aug.: Heeren Onderwijzers.

12—15 Aug.: Bestuursleden van R. K. Werkliedenvereenigingen.

17—21 Aug.: Universiteits-Studenten.

22—25 Aug.: Jong Brabant en andere Jongeheeren.

26—29 Aug.: Heeren Handelsreizigers.

KERKBERICHTEN.

Geldend voor alle Parochies.

De Portiuncula-aflaat.

De aflaat bestaat hierin dat iemand, die te biechten en te Communie gaat, zoo dikwijls een vollen aflaat kan verdienen, als hij een kerk of kapel bezoekt, waar het allerheiligste bewaard wordt en daar bidt tot intentie van Z. H. den Paus.

De aflaten kunnen verdiend worden van Zaterdagmiddag vijf Aug. 12 uur tot Zondag zes Augustus 12 uur des nachts.

Gelijk voor het verdienen van andere aflaten, zoo kan ook nu de Biecht die gevorderd wordt, reeds acht dagen te voren of acht dagen daarna plaats vinden, dit jaar derhalve van 30 Juli tot en met 12 Augustus. Wie tweemaal per maand te biechten gaat of bijna dagelijks communiceert kan alle aflaten verdienen (behalve van het Jubilé). Zijn dezulken wettig verhinderd, dan gaan de aflaten toch door.

De *H. Communie,* die voor een aflaat op een bepaalden dag gevorderd wordt, kan ontvangen worden op den dag, waarop de aflaat te verdienen is, of wel daags te voren, ofwel gedurende het octaaf dat is een der acht volgende dagen. Dit jaar derhalve van vijf tot en met 13 Augustus.

Bij het *Kerkbezoek* kan men den zomertijd volgen. Biecht en H. Communie behoeven het kerkbezoek niet vooraf te gaan. Bij het kerkbezoek is men vrij in de keuze van het gebed. Vijfmaal het Onze Vader en Weesgegroet is zeker voldoende.

Een aflaat kan men verdienen voor zichzelf, niet voor de andere levenden. Altijd echter voor de Geloovige Zielen, tenzij de Paus in een bijzonder geval dit uitdrukkelijk uitsluit.

Voor de zieken.

De biechtvaders hebben de macht de voorwaarden voor het verdienen van aflaten vereischt, te veranderen in goede werken voor hen die wettig verhinderd zijn.

De biecht voor de zieken kan plaats hebben (dit jaar) van 30 Juli tot en met 13 Augustus; *de H. Communie* van vijf tot en met 13 Augustus. Zouden de zieken in dien tijd de H. Communie niet kunnen ontvangen, dan kan de biechtvader in plaats daarvan een ander goed werk opleggen b. v. éénmaal het Rozenhoedje bidden. *Het kerkbezoek* kan de biechtvader veranderen in een ander goed werk b.v. in het bidden van één tientje van het Rozenhoedje.

Heeft de biechtvader dat gedaan dan kan de zieke de Portiuncula aflaat thuis verdienen, zoo dikwijls de zieke één tientje bidt in plaats van het kerkbezoek en vijf Onze Vaders en vijf Wees Gegroeten tot intentie van Z. H. den Paus.

Parochie van St. Petrus te Boxtel.

ZONDAG 30 Juli de H. Missen om 6, 8 en 10 uur. Na den middag om 3 uur het Lof en Rozenhoedje om 4 uur vergadering voor de leden der Derde Orde. Na de Hoogmis vergadering voor de zelatricen van den Bond van het H. Hart.

Op Zondag 30 Juli zal de schaal omgaan voor het Instituut van Doofstommen te St. Michiels-Gestel.

Donderdag Lof om half 8, Vrijdag 7 uur Aanbidding, half 8 Lof en op de andere dagen om half 8 Rozenkrans.

MAANDAG 6 uur gez. dienst voor den heer Joh J. A. de Werd, hoofdzelateur van den Bond van het H. Hart, 7 uur lez. H Mis Wilhelmina van Kasteren-Schellekens te Gemonde overleden, half 8 lez. mst. Adriana v. Oers-v. Nielen, half 9 gez. jgt den heer Adrianus Crols.

DINSDAG 6 uur lez. H. Mis Marinus Verwetering lid Broederschap O. L. Vr. van Goeden Raad, 7 uur lez. mst. Andreas v. d. Sande, half 8 lez. H. Mis Andries v. Hal, Par. H. Hart overleden, half 9 gez jgt. mej. Antonetta Crols-v. Tilborgh.

WOENSDAG 6 uur lez. mst. Cornelius v. d Oetelaar; 7 uur lez. jgt. Regina Verhoeven-Brox; half 8 lez. mst. Cornelia v. Krieken-Verheijen; half 9 gef. gez. jgt. Clara v. d. Ven-Konings.

DONDERDAG 6 uur lez. mst. voor Johanna S. v. Rooij-v. Krieken; 7 uur lez. H. Mis Maria Janssen, lid Processie Boxtel-Kevelaer; half 8 lez. mst. Adrianus van Oers; half 9 gef. gez. jgt. en H. Missen overl. familie van wijle Andreas v. Abeelen.

VRIJDAG 6 uur lez. jgt. Gerardus Reijs; 7 uur lez. H. Mis Adrianus van Oers, lid Broederschap O L. Vr. in 't Zant; half 8 lez. H. Mis leden v. d. Bond van 't H. Hart; half 9 gez. mst Mej. Anna Cath. van Leeuwen.

ZATERDAG 6 uur gef. gez. jgt. en H Missen Adrianus Kordewinders; 7 uur lez. jgt. Adrianus Schellekens; half 8 lez. jgt. en H. Missen De Heer Petrus Henricus v. d. Ven; half 9 gef. gez. jgt. Petrus Lamb. van Hoorn.

Overleden: Helena Timmermans, 20 jaar; kind van Jan Kieft, 3 weken.

Gedoopt: Maria, d v. Jacobus Toirkens-Brekelmans; Beatrix, d. v. Cornelius Verheijden-Gloudemans; Maria, d. van Martinus Michielsen-Bevers; Maria, d. van Johannes Dolphin-van Helvoort; Johannes, z. Theodorus Kruijssen-van Erp.

—

Parochie van 't H. Hart van Jezus te Boxtel.

ZONDAG: H Diensten om 7 en $8^1/_2$ uur met onderrichting en om $10^1/_2$ Hoogmis met preek.

Namiddag om 3 uur Lof met Rozenhoedje.

Vrijdag, eerste Vrijdag der maand Augustus, 's avonds om $7^1/_2$ uur plechtig Lof.

Gedurende de vacantie geen catechismus voor de kinderen.

MAANDAG om 7 uur jaarg. voor Cornelis v. Schaaijk, om 8 uur jaarg. voor Antoon van den Biggelaar en Cornelia de huisvr., om $9^1/_2$ uur uitvaart voor Petrus Timmermans.

DINSDAG om 7 uur jaarg. voor Johannes en Cornelia v. Schaaijk, om 8 uur lez dienst voor den heer Johannes de Werd in de par. van St. Petrus overleden.

WOENSDAG om 7 uur lez. dienst voor vrouw v. Krieken in de par. v. St. Petrus overleden, als lid van 't Broederschap van 't H Hart, om 8 uur lez. jaarg. voor Catharina Lambrechts.

DONDERDAG om 7 uur jaarg. voor Wilhelmus v. Heesch, om 8 uur maandst. voor mej. Philomena v. Geldrop.

VRIJDAG om 7 uur pl. zing. dienst voor de levende leden van 't Broederschap van 't H Hart, om 8 uur lez. dienst voor de levende leden van de St. Elisabeth-vereeniging.

ZATERDAG om 7 uur lez. dienst voor Piet Timmermans als prefect der H. Familie, om 8 uur lez. dienst voor Petrus Wagenaars te St Mich. Gestel overleden.

Nog zullen om 7 uur geschieden: Dinsdag lez. jgt. voor Hendrica v. Heesch-v. Breugel. Vrijdag mdst. Hendrica v. Heesch. Zaterdag mdst. Adrianus v. d. Pas.

Gedoopt: Maria Antonetta d. v. J. Dolphen-Versantvoort. — Petrus z. v. M. Vorstenbosch-de Groot. — Cornelis z. v. Corn. Bertens-Kluytmans. — Theodorus z. v. Th. Weijers-Brinkman. — Maria Anna d. v. Joh. v. Oerle-v. Dijk.

Overleden: Piet Timmermans 67 jaar.

Getrouwd: Hendr. v. d. Boogaard en Alberta v. d. Broek.

H. Familie van de Parochie van het H Hart.

Achter in de kerk is een kaart opgehangen van elke sectie van de H. Familie. De leden worden verzocht zelf te controleeren of hun naam op de kaart voorkomt. Wil iemand, die niet op de lijst voorkomt, nog als lid van de H. Familie blijven ingeschreven, of staat zijn naam bij een verkeerde sectie, dan zorge hij binnen veertien dagen deze verandering op te geven aan zijn prefect of in de sacristie. Wie als lid staat ingeschreven, zorge ook voor een trouw bezoek van de vergaderingen.

—

Parochie van de H. Willibrordus te Esch.

VIII Zondag na Pinksteren.

Namiddag om 2 uur Katechismus 3 uur Lof. De portiuncula aflaat is te verdienen van Zaterdag a.s. des namiddags 12 uur tot Zondagavond.

MAANDAG mdst. Willibrord. v. Exsel.

DINSDAG jgt. Cornelis van Brunschot.

WOENSDAG Lez. M. Mevrouw Virginie Windstosser.

DONDERDAG jgt. Theodora van Brunschot.

VRIJDAG jgt. Cornelis Denissen.

ZATERDAG jgt. Cornelia Denissen.

Nam. (2 uur katechismus, 3 uur lof).

A.s. Zaterdag komen de kinderen te biechten die in de 2 laatste jaren de plechtige Communie deden.

Bediend: Leen Hagelaar.

—

Parochie van den H. Lambertus te Gemonde

8ste Zondag na Pinksteren.

Na den middag half drie lof.

ZONDAG half tien z j. Gijsbertus Verhagen.

MAANDAG 7 uur z. j. Theodora hvr. van Gijsbertus Verhagen.

WOENSDAG 7 uur z. j. Antoon Verhagen.

DONDERDAG 7 uur z. j. Bloed- en aanverwanten van de fam. van Heijst en Loutermans.

VRIJDAG eerste Vrijdag 7 uur z. mis Gertruda van Oorschot, lid broederschap H. Hart.

ZATERDAG 7 uur z. j. Bloed- en aanverwanten van de familie v. Heijst en Loutermans.

Zondag 7 uur lez. j. Christiaan Steenbekkers.

Dinsdag zal er geen H. Mis zijn.

Van Zaterdagmiddag 12 uur tot en met Zondag is te verdienen de portiuncula aflaat.

Gedoopt: Henricus Wilhelmus zoon van Marinus van Grinsven-Hoeze.

—

Parochie van St. Jans Onthoofding te Liempde.

ZONDAG 7 uur l. m. tot welz. der par., 10 uur z. j. Mart. Appeldoorn, 3 uur Lof, daarna meisjescon.

MAANDAG 7 uur z. mdst. Cath. Pijnenburg, $7^1/_2$ z. j. Barb. Mathijs v. d. Oetelaar.

DINSDAG 7 en $7^1/_2$ uur z. j. Joh. v. Amstel en Theod. hvr.

WOENSDAG 7 uur z. j. Jacoba Godefridus v. Asten. $7^1/_2$ z j. Adr., Lamb. en Christina v. Gerwen.

DONDERDAG 7 en $7^1/_2$ uur z. j. Corn. v. Gerwen en Anna M. hvr.

VRIJDAG, 1e Vrijdag der maand, 7 en $7^1/_2$ uur z. mdst. Weled. Heer en Mevr. v. Boeckel-v. Kampt.

ZATERDAG 7 uur l. j. Hendr. Adr. Oerlemans, $7^1/_2$ l. j. Ant. v. d. Biggelaar.

Zondag 7 uur l. j. Laurentius Josephus v. d. Biggelaar.

Te beginnen Zaterdag-middag om 12 uur tot 's Zondags 's avonds de

---

om dit besluit uit te voeren, want het grootste gedeelte der Garibaldisten bevond zich reeds op den terugtocht, en er waren slechts zooveel manschappen op de muren achtergelaten, als noodig waren om dezen terugtocht voor den vijand te verbergen. Toen echter deze Garibaldianen, wier positie volstrekt geen aangename was, de vijandelijke houding der burgers begonnen te bemerken, herinnerden zij zich dat voorzichtigheid het betere deel der dapperheid is, en zochten zich door een haastigen terugtocht bij hunne makkers aan te sluiten.

Zoodra de witte vlag geheschen was, werd het vuren uit het kloostер onmiddellijk gestaakt en de burgers konden thans aan denken aan het blusschen van den brand. Twee compagnieën linietroepen snelden toe en bezetten de poort, welke de burgers geopend hadden. Toen zij van den burgemeester vernamen, dat de Garibaldianen in vollen aftocht waren, maakte eene compagnie zich onverwijld gereed om hen te vervolgen doch werden door eene barricade tegengehouden, welke men in allen haast had opgeworpen en door ongeveer 50 à 60 roodhemden bezet was, die zich, om het ontkomen der overigen te verzekeren, wilden opofferen. Het gelukte hun inderdaad de barricade een kwartier uurs lang te behouden en meerdere daarop gerichte aanvallen af te slaan. Eindelijk trok men om de barricade heen, en de Garibaldianen werden in zooverre zij niet gedood of zwaar gewond waren, gevangen genomen

De overste Azzanesi dacht er evenwel niet aan de vluchtende Garibaldianen ongehinderd te laten ontkomen. Wel betreurde hij het niet meer cavallerie bij de hand te hebben, want aan eene vervolging door de ten uiterste vermoeide infanterie viel niet te denken. Voor den strijd had zij een tocht van ongeveer zes uren afgelegd en vervolgens drie uren lang om de zegepraal gevochten, terwijl de Garibaldianen, die zulk een marsch niet hadden gemaakt, veel frisscher ter been waren en dus sneller konden vluchten. Maar daarom gaf hij bevel aan de dragonders, die hij ter zijner beschikking had, om de vluchtelingen na te zetten, en als een stormwind vlogen ruiters en paarden in snellen draf de Garibaldianen na en richtten eene groote verwoesting onder hen aan. De geheele bende werd uiteen geslagen en in kleine troepen bereikten de niet getroffen vluchtelingen de grenzen. Bij de algemeene vlucht viel den dragonders de krijgskas der Garibaldisten in handen. Daarin bevonden zich 60,000 franken, welke de Garibaldisten grootendeels in de bezette plaatsen gestolen hadden, en die nu onder algemeen gejubel naar het hoofdkwartier der pauselijken wandelden.

De gevolgen van den slag van Bagnorea waren beslissend voor den inval der Garibaldianen, welke uit het Noorden kwam. De roodhemden werden allen over de grenzen geworpen en waagden zich nog slechts in kleine benden op het pauselijk gebied, waar zij zich niet meer ernstig konden vestigen. Zij hielden nu nog slechts gewone strooptochten, die uit militair oogpunt geen ander doel hadden dan de pauselijke troepen te vermoeien. Waar deze verschenen, gingen zij haar zoo spoedig mogelijk uit den weg. Wel strekten zij deze strooptochten vaak tot ver in het Zuiden uit, doch de Garibaldianen konden nergens stand houden en slechts in vlieglende colonnes het land doorkruisen. Ware de traagheid van het landvolk van den Kerkelijken Staat, dat steeds op de hulp der regeering steunde, niet zoo groot geweest, het zou voor de landelijke bevolking niet moeielijk zijn geweest zich dezen last zelve van den hals te schuiven. Deze traagheid alleen maakte de strooptochten der Garibaldianen mogelijk.

Deze bereikten dan ook in zooverre hun doel. Zij hielden een groote troepenmacht op de been en veroorloofden de pauselijke regeering niet op andere punten, waar dit noodzakelijk was, met de noodige kracht op te treden.

Het getal der te Bagnorea gevangen Garibaldianen bedroeg ongeveer 500; zij werden onder escorte van de zouavencompagnie Moller naar Rome gezonden. Zoo kwam ook Silvio, die den strijd gelukkig had medegemaakt, wederom te Rome terug, waar zijne vrienden inmiddels in de grootste bezorgdheid omtrent zijn persoon verkeerd hadden.

Eene ontmoeting die gewichtige gevolgen had.

Men kan zich gemakkelijker voorstellen dan beschrijven met welke gevoelens Silvio den koepel der St. Pieterskerk uit den horizon zag oprijzen. Hij keerde toch terug naar zijne vrienden, aan wie hij de bescherming zijner bruid had toevertrouwd. Dikwerf was hem in de lange uren, die hij als schildwacht op de voorposten doorbracht, het denkbeeld voor den geest gekomen: dat voor graaf Morigno, wanneer deze iets kwaads tegen Lucia in zijn schild voerde, thans het geschikte oogenblik voor de uitvoering van booze plannen gekomen was. En iederen dag vreesde hij jobstijdingen te zullen ontvangen.

Het was een zeer eigendommelijke intocht, die van Mollers zouaven-compagnie. Men zag niet den trotschen tred des overwinnaars, de

aflaat van Portiuncula te verdienen onder de gewone voorwaarden, toepasselijk op de geloovige zielen.

Ook Donderdagmorgen biecht hooren.

—

Parochie v. d. H. Martinus te Olland.

Hedennamiddag om half 3 het Lof, om 4 uur Patronaat.

MAANDAG l. m. voor de lev. leden van de Vereeniging v. h. H. Sacrament.

DINSDAG l. j. voor Anna Cornelis v. Aarle.

WOENSDAG l. mstd. voor Antonius v. Doren.

DONDERDAG z. j. voor Allegonda Adrianus v. d. Meijden.

VRIJDAG z. j. voor Catharina Arnoldus Habraken.

ZATERDAG z. m. voor Thomas Aarts.

—

Parochie va Sint Petrus te Vught

ZONDAG. Nam. 3 uur Lof. Na de Hoogmis vergadering van het Kruisverbond en na het Lof vergadering van de Maria Vereeniging, beide in 't Patronaat.

MAANDAG 7 uur gez. mis volgens de Intenties van de leden van Vincentius, 7 uur gel. mis Pastoor Lips, 7¾ gel. mis bijz. intentie, half 9 ook Woensdag en volgende dagen der week gez. zev. Charlotta M. E. C. v. Rekum.

DINSDAG 7 uur en ook op het zijaltaar om 7 uur gel zev. wed. Fr. v. d. Broek, 7¾ gel. jg E. Hofmans, 9 uur gez. huwelijksmis.

WOENSDAG 7 uur gef. gez. jg. C. v. d. Meijden, 7 uur gel. jg. hvr. E. Hofmans, 7¾ gel. mis heer A. A. Mes.

DONDERDAG 7 uur gef gez. jg. W. de Kort, 7 uur gel. mdst. mej. A. Houbreghs, 7¾ gel. mis hvr. Petrus Wijnen.

VRIJDAG 6 uur gel. mis Bijz Intentie. 7 uur gel jg. W. Kievits, 7¾ gel. mis heer A. Scholman.

ZATERDAG 7 uur gez mdst. A. Couwenberg, 7 uur gel. mis echtg. H. Princée, 7¾ gel. mis Past. Lips.

In de Gest. 4 gel. zev. wed. v. d. Broek, mdst. 2 M. v. d. Steen, 1 wed. G. v. Kasteren, 1 wed. v. Aarle, jg. Antonius v. d. Heuvel en Jos Vos, 1 mevr. v. d. Pol, 1 overl. fam. Romeijnders.

Maandag na de mis van half 9 worden in de Doopkapel de banken en stoelen betaald, die in April niet geheel voldaan zijn.

De kinderen, die met Mei 8 jaren zijn geworden, biechten Donderdag nam. vanaf 4 uur en communiceeren Vrijdag onder de mis van 7 uur. Vrijdag avond om 7 uur Lof, daarna gewone maandelijksche recollectie.

Vanaf Zaterdag middag 12 uur tot Zondagavond (dus *niet* morgen) is ook in deze kerk de aflaat van Portiuncula te verdienen, mits men biecht en communiceert en eenigen tijd bidt tot Intentie van den Paus. De aflaten zijn toevoegelijk aan de zielen in het Vagevuur.

Huw. Nicolaas Chr. Olislagers en Joanna M. Wagers III — Theodorus A. Sedee en Maria R. A. Frankenhuizen III — Josephus van Eijndhoven en Wilhelmina A. van Osch II — Joannes C. Couwenberg en Joanna M. C. Wierx II — Cornelis van Piggelen en Henrica J. Zuidweg I — Adriaan Boom en Joanna van Run I.

Gedoopt Cornelia M. Fr. d. v. Henricus Vromans en Joanna v. d. Heuvel — Antonius z. v. Adrianus Bekkers en Joanna Kluijtmans — Marianna J. C. d. v. Antonius A. H. Theunissen en Joanna C. Aarts — Josephina J. G. d. van Josephus M. P. v. d. Hoven en Joanna M. Nijland.

Overleden: Charlotta M. E. C. van Rekum. Wed. Fr. van den Broek.

Voor de Missie Boxtel.

Vorige opgaven.	f 9557.02
Bij gelegenheid van een Intronisatie door Pastoor Eras.	1.—
Kaartwinst van een Rikclub.	7.50

Agenda der R. K. Vereenigingen te Boxtel.

Zondag. Spaarkas en Kolenbond. Kring Verg. Post 3 n.m.

Zaterdag. Zitting bouwvakarb. 4½ – 6½ Zaal A.

Bibliotheek 7 – 8.

BERICHTEN.

Boxtel. Op de Bijzondere Jongensschool aan den Burgakker zullen met 1 September a.s. nieuwe leerlingen worden aangenomen.

Ouders van jongens, die den leeftijd van zes jaar bereikt hebben kunnen deze vóór 15 Augustus aanmelden bij het hoofd der school.

—

BOXTEL Het Bestuur van Roomsche Cultuur heeft zich in verbinding gesteld met de Directie van het Openluchtspel in Oisterwijk, dat bereid is aan de leden faciliteiten te verleenen, indien zij met een flink aantal gezamenlijk komen. In het volgend nummer zullen wij nadere bijzonderheden mededeelen.

—

Burgerwacht Boxtel.

Schietoefeningen op Zaterdag 29 en Zondag 30 Juli gewone tijd. De oefening van Zaterdag 5 Aug. komt door deze te vervallen.

Comm. E. v. Roosmalen.

—

Processie Boxtel-Kevelaer.

De spoorkaartjes met de programma's voor de bedevaart naar Kevelaer zijn verkrijgbaar **tot a.s. Dinsdagmiddag 12 uur** bij de kinderen Verhoeven Kerkstraat Boxtel; bij Adr. Pennings koster te Breukelen; op de pastorie te Esch en bij den koster te Liempde.

Burgerlijke Stand der Gemeente Boxtel.

Vanaf 19 t.m. 26 Juli 1922.

GEBOREN: Nelly M. d. v. A. P. v. Hooij en H. G. C. A. Wilders, Breukelen; Johannes E. z. v. J. Dankers en A. v. Erp, Kleinderliempde; Arnolda J. d. v. A. Wagenaars en A. v. d. Linden, Breukelen; Maria H. d. v. A. Wagenaars en A. v. d. Linden, Breukelen; Petronella M. d. v. H. School en A. A. d. Jong, Bossche weg; Maria Th. G. d. v. N. Th. J. Toirkens en A. S. Brekelmans, Rechterstraat; Maria A. d. v. J. J. Dolphin en F. Versantvoort, Breukelen; Beatrix C. W. d. v. C. Th. Verheijden en A. M. M. Gloudemans, Jachtrust; Cornelis J. z. v. C. Bartens en C. Kluijtmans, Breukelen; Maria C. d. v. M. Michielsen en H. Bevers, Kleinderliempde; Petrus F. M. z. v. M. W. R. v. Vorstenbosch en J. C. H. d. Groot, Breukelen.

ONDERTROUWD: Cornelis W. v. d. Velden 21 jaar en Hendrika M. v. Esch 22 jaar, Boxtel.

GETROUWD: Hendrikus v. d. Bogaard 35 jaar en Alberta M. v. d. Broek 23 jaar, Boxtel.

OVERLEDEN Wilhelmina Schellkens echtgte. v. M. v. Kasteren 32 jaar, Gemonde; Petrus M. Pastoor 2 mnd., Nieuwstraat; Joannes J. A. d. Werd echtgt. v. A. M. Weenink 60 jaar, Munsel; Helena Timmermans 20 j., Selissen; Wilhelmina H. Kieft 2 w. Nieuwstraat.

Licht op. (Zomertijd)

28/29 Juli	9.29 n.m.	– 4.44 v.m.
29/30 „	9.27 „	– 4.46 „
30/31 „	9.25 „	– 4.48 „
31 Juli/1 Aug.	9.23 „	– 4.50 „
1/2 Aug.	9.22 „	– 4.51 „
2/3 „	9.20 „	– 4.52 „
3/4 „	9.19 „	– 4.54 „
4/5 „	9.17 „	– 4.55 „
5/6 „	9.15 „	– 4.57 „
6/7 „	9.14 „	– 4.58 „

Van hier en elders.

De Koningin heeft Mr. Ruijs de Beerenbrouck de samenstelling van het nieuwe Kabinet opgedragen.

—

Onze Aartsbisschop heeft een bezoek gebracht aan Kardinaal Mercier.

—

In Italië zijn nieuwe onlusten uitgebroken.

—

Mr. Dr. Koolen wordt weer voorzitter onzer Tweede Kamer.

—

De uitsluiting in de bouwvakken zal weldra geëindigd zijn.

—

De Amerikaansche regeering zal controle gaan uitoefenen over de Spoorwegen.

—

De Pastoor-Deken Jansen te Geldrop is overleden.

—

De Paus schenkt 2½ millioen lire voor hongerlijdend Rusland.

—

Van 30 Juli tot Augustus wordt in den Haag het R. K. Jeugd-Congres gehouden.

—

De Raad van den Volkerenbond komt op 15 Augustus opnieuw te Genève bijeen.

—

De kabinetsformatie in Italië wordt aan Meda opgedragen.

Iets over het woordje „ZALIGER!"

Honderden jaren geleden, in de Middeleeuwen, leefde er een diep geworteld geloof in de eenvoudige harten van het gewone volk.

Talrijke legenden uit dien tijd; wonderlijke verhagen, waarvoor men nu ongelooviig de schouders optrekt, werden toen gaarne voor „waar" gehouden, omdat het geloof aan de wondermacht van God, van Maria en alle heiligen onomstootelijk vast stond.

't Is uit dien tijd van geloof, zonder onderzoek, zonder twijfel, dat onze taal nog woorden bevat, die 't bovenstaande bevestigen. Daaronder behoort ook het woordje: *Zaliger.*

Gedenk in Uwe gebeden de ziel van Zaliger N. N. Zoo gaarne stelde men zich voor, dat de dierbare overledene in Gods genade was aangenomen; dat hij (of zij) reeds tot de schare der Zaligen was toegelaten. Men geloofde in Gods oneindige barmhartigheid en betitelde zonder schroom de afgestorvene als: *Zaliger.*

Men ziet dus, wat een vroom geloof de ondergrond van dit echt Christelijk woord is.

Later veranderde dat. Voor degenen, die niet Christelijk meer voelden, verloor het woord zijn beteekenis en 't werd louter een formule op bidprentjes en grafzerken; ja, 't werd zelfs beschouwd als minder „deftig".

Als bewijs haal ik even aan een redetwist tusschen een weduwe, wier man zooeven overleden is — en haar kinderen, over de in de Courant te plaatsen rouw-advertentie. Omstreeks 1800. Een der kinderen zegt:

„Maar wat doen wij nu met het woordje *Zaliger,* daar moeder er zoo op tegen is?"

Het stootende van dit gezegde trof een toehoorder; hiervan moest hij het zijne hebben. De uitlegging was duidelijk en klaar.

't Was, hoorde hij, geen gebruik meer onder lui van *fatsoen,* dat een weduwe staat maakte op haar mans zaligheid en ten bewijze daarvan verhaalde de weduwe: „dat, toen laatst haar overbuurjuffrouw haar man verloren had, zij het er ook expres niet in wilde hebben, omdat, had de brave vrouw met zeer veel grond en redenen gezegd; hij zoo goed als zijn broeder was, die koets en paarden gereden had en ook niet voor „zalig" opgegeven was. En, begreep de weduwe terecht, dat, als men die Heeren- en Keizersgrachtlui liet begaan, zij in 't eind zich alles aanmatigen zouden."

En zoo bleef dan het woordje *Zaliger* weg, omdat het niet deftig genoeg meer was.

Maar nog lager zou 't woord zinken.

Op bl. 31 van het Programma der Eerste Nationale Eendaagsche Herders- en Jachthondenmatch, gehouden op Zondag 16 Juli 1922 te Boxtel in de zalen en den tuin van Hôtel Riche lees ik onder no. 26:

„A. J. Govers — Boxtel — Dirk — geboren 21 Aug. 1921, fokker M. J. van den Broek, door Possart von Bosscharfeld *„Zaliger",* uit Blancha von Schwedenstein".

Hetgeen beteekent, dat de *hond,* genaamd Possart von Bosscharfeld, die de vader is van den hond *Dirk,* eigenaar A. J. Govers, reeds *gestorven* is; *dood* is; in den *hondenhemel* is: in één woord: *Zaliger!*

Kan men zich nu sterker profanatie voorstellen? Een hond, in den Bijbel, het zinnebeeld van de minste der dieren, nu gelijkgesteld met brave, afgestorven Christenen!

Ik wist wel, dat er hondenbegraafplaatsen waren; dat kinderlooze echtgenooten en oude jongejuffrouwen hondjes vertroetelden als kinderen; dat nuftige dames ze zelfs meedragen in de hand of in den mof, maar dat een doode hond „Zaliger" kan heeten, was mij tot nog toe onbekend.

Natuurlijk treft het Bestuur der Tentoonstelling geen blaam. 't Zal wel zoo algemeen gebruik zijn.

Maar er zit voor een Christenmensch, die de beteekenis van 't woord „Zaliger" kent, toch wel iets erg stootends in, om hetgeen hij gaarne gelooft van een overleden Vader, Moeder of bloedverwant, nu toegepast te zien op *„een hond!"*

O tijden, o zeden!!

Pater Monsabré voor het Oordeel.

(*Vervolg*).

Hij heeft woord gehouden. Misschien wanneer Brunetière hier onder de gezworenen zat, zou hij opmerken, dat de stijl van mijn broeder soms kwetsend was voor 't fijngevoelig oor der Fransche Academisten, dit kan ik niet beoordeelen. Een ding is echter zeker, hij heeft den moed gehad om zijn werk te doen en was fier op zijne zending. Hij heeft geen bedriegelijken sluier geworpen over het aangezicht der Katholieke leer; ze kwam over zijn lippen, zooals ze is, onbuigzaam, onveranderlijk."

Terwijl hij zoo sprak, wees de Engelachtige Leeraar een stapel boeken aan op tafel. In stralend gouden letters stond er op geschreven: *Uiteenzetting der Katholieke leer.*

De oude monnik boog zediger dan ooit zijn hoofd, 't was of hij begon te twijfelen aan zich zelven.

„Broeder Thomas," vroeg hij aarzelend, „dunkt u dat ik goed heb gedaan? Ik heb rekening gehouden met de billijke eischen van den tijdgeest en de ontdekkingen der hedendaagsche wetenschap. Misschien echter had ik, om meer zielen tot God te brengen, uwe leer moeten wikkelen in nieuwe zegswijzen. De taal der romanschrijvers heb ik niet gesproken, zoo min als die uit de werkplaatsen der scheikunde. Ik heb niet gerept van evolutie der geloofspunten, noch van vooruitgang in de Katholieke leer. Ik kende Harnack niet eens, en Fogazzaro was in Frankrijk nog niet beroemd door de veroordeeling van zijn boek. Ik heb van het Evangelie geen letter weggeschrapt; uit de mirakelen noch de gelijkenissen heb ik geen bedenkelijke stukken weggesneden. Sommigen in Frankrijk vonden mijne opvattingen wel wat oud, zelfs toen ik nog jong meende te zijn."

Onze Heer glimlachte vriendelijk en zei:

„Ge hebt wel gedaan, mijn zoon. Er staat geschreven: geen tittel, geen jota van de wet mag worden overgeslagen."

Toen rees Lacordaire op in zijn hooge, onstoffelijke, doorschijnende gestalte. Zijn met sterren bezaaid kleed schitterde minder fel dan zijn oogen. Hij verhief zich in den hemel als een opgaande lelie met een zonnestraal in haar kelk. Hij sprak gewoon, als had hij de welsprekendheid en 't breed gebaar van vroeger verleerd.

„Heer, mijn broeder bezat het geheim der fiere houding tegenover de koningen en machtigen van den dag. Onder 't keizerrijk schroomde hij niet te schandvlekken de laffe medeplichtigheid der machthebbenden in de aanslagen tegen den H. Stoel. Hij durfde „op den kring van dieven en moordenaars, die zich altoos enger samentrok om den Paus." Hij sprak van getrouwheid, in een tijd, toen zij die verraad pleegden, zich met jaarwedden volpropten en hun kleederen overlaadden met goud. Voor mijn rechterstoel werd hij aangeklaagd, want ik was zijn overste, en ik schreef hem: „Ge zijt binnen de perken van uw recht gebleven en hebt niets gedaan dan uw plicht." Twintig jaren later was het tooneel veranderd; de menschen waren dezelfden nog. 't Was altoos dezelfde haat tegen God en zijne Kerk, onder het masker derzelfde vroomheid in schijn. En hij had den moed eene jonge republiek, wier strevingen en program reeds onderdrukking meldden, deze fiere uitdaging te doen:

„Gestelde macht, hebt gij voor 't algemeen welzijn mijn tijd noodig; neem mijn tijd; behoeft ge mijn geld, neem mijn geld; mijn werk, neem mijn werk; mijn bloed, neem mijn bloed; mijn leven, neem mijn leven. Wilt gij echter dat ik u mijn geweten prijs geef, dat doe ik niet, nooit, nooit! voor elk uwer bevelen naar recht en billijkheid zal ik mijn hoofd buigen en zeggen: *uw wil geschiede!* Wanneer het echter te doen is om mijn geweten, dan buig ik mijn hoofd nooit, voor niemand; of zoo ik het buig, dan is 't maar eens... onder het zwaard van den beul." Dat heeft mijn broeder gezegd, en gave God, dat allen naar hem hadden geluisterd.

De monnik volgde op het gelaat des Heeren den indruk van Lacordaire's woord.

(*Slot volgt*).

Adverteeren doet verkoopen

Geboren:

THEO

Zoon van

TH. WEIJERS

en

L. J. M. WEIJERS-BRINKMAN

BOXTEL, 26 Juli 1922.

Dienstbode.

Gevraagd tegen half Oct. of 1 Nov., te Eindhoven in een klein deftig gezin, een **R.K. net Meisje,** niet beneden 20 jaar, eenigszins met de keuken op de hoogte en genegen verdere huiselijke bezigheden te verrichten. Hoog loon.

Brieven onder letter O. aan het Bureau van dit blad.

ATTENTIE

Hij die graag iets mooiis wil lezen
Iets dat werkelijk is geschied,
Hij wordt op dit werk gewezen,
In winkels koopen, kan men 't niet.
Katholieken, Socialisten,
Ieder schenkt dit boek genot
En men behoeft niet meer te twisten
Over het niet bestaan van God.

Uitgave van H. DELMEE

NOORDSTRAAT 96, TILBURG

PUBLIEKE VERKOOPINGEN

TE HOUDEN DOOR

NOTARIS NIEMANN

TE BOXTEL.

Op *Maandag 7 Augustus* om *4 uur* bij A. D. Notten te Brukelen. **Finaal.** *Burgerwoonhuis* met *Erf* en *Tuin* in Brukelen aan de Brugstraat. Sectie F No 3062 groot 2,80 Aren. Dadelijk na betaling te aanvaarden.

Betaling uiterlijk 7 November 1922.
Lasten vanaf 1 Januari 1923.
Slaggeld f 1.—.
Geboden f 1200.— met 20 slagen.

Adverteert in dit blad.

Henri van der Velden & Co.

BOXTEL Stationstraat
OISTERWIJK Kerkstraat

Prima Roomboter

met Rijksmerk

f 1.25 per pond.

Stoomwasch-, Bleek- en Strijkinrichting

„DE DOMMEL"

CROLS & Co. - BOXTEL

Eerste en éénige inrichting in Nederland, die met OZON (zelfde als Natuurbleek) bleekt.

Speciale afdeeling voor Overhemden, Boorden, Vitrages en Wollen Dekens.

KEURIGE AFWERKING. **BILLIJKE PRIJZEN.**

VRAAG PRIJSCOURANT!

Zendingen door geheel Nederland, meer dan 80 plaatsen

kepi met groen loof versierd, men hoorde geen vroolijke krijgsmuziek, vermengd met het gejubel van een verheugd volk, dat toch de overwinnaars van een dubbele overmacht verdiend hadden. Neen, stil trokken zij binnen, bijna zou men zeggen ter sluiks. Zij zochten de straten op, waar weinig menschen gevonden werden, om den Engelenburg te bereiken. Het was een treurige trein, dien de zouaven geleidden. Drie aan drie, met zwart gelaat en gescheurde kleederen, zooals zij uit den slag gekomen waren, gingen de Garibaldianen in hun midden. Men kon aan de doeken om hunne armen, hoofden of beenen genoegzaam zien dat zij gewond waren. Sommigen waren bleek en geheel uitgeput en vertoonden een beeld der ellende en des medelijdens. Gaarne had kapitein Moller en wel voornamelijk voor de licht gewonden beter zorg gedragen, wanneer dit in zijne macht was geweest. Zijn voorschriften omtrent de dagmarschen waren echter zeer streng en dientengevolge beschikte hij over weinig tijd. Gelukte het hem ook hier of daar eenige wagens voor de gewonden machtig te worden, spoedig bleek het dat deze liever de wagens afklommen dan bestegen, omdat de hier en daar opgebroken straatwegen en nog meer de constructie der wagens den gewonden zulke smarten veroorzaakten, dat zij liever zoo goed het ging den weg te voet aflegden. Ook de zouaven legden een innig medelijden met hunne gevangenen aan den dag. De ridderlijke zin, die nergens ter wereld zooals in hun corps werd aangekweekt, veroorloofde hun niet zelfs door een vijandigen blik hunne verwonnen tegenstanders te beleedigen. Ja, zij legden zich zelven ontberingen op, opdat het den Garibaldianen aan niets mocht ontbreken. Onder deze bebonden zich knapen van 15 à 16 jaar, die natuurlijk tegen de ellenden van den krijg niet opgewassen waren. Met drie hunner, Lombarden van geboorte, deelde graaf Ponziano Tarabini den inhoud zijner veldflesch en behield voor zich zelven zelfs geen enkelen teug over, een geschenk, waarvan hij alleen de waarde kon schatten, die zich in dergelijke omstandigheden heeft bevonden. De meeste gevangenen werden gekweld door de gedachte aan hun lot. Zij wisten zeer goed dat zij gewapender hand in een vreemd land waren gedrongen en geen aanspraak hadden op begunstiging, welke de humane oorlogvoering onzer dagen op belachelijke wijze aan beide partijen gelijkelijk toekent, alsof het hetzelfde ware of men in een vreemd land met geweld invalt, of zich tegen zulk een inval met geweld verdedigt. Men had hun daarenboven zoo ontzettend veel verhaald van de gruwzaamheid der priesterregeering, dat zij de overtuiging hebben moesten zonder uitzondering voor hunne daad met hun leven te moeten boeten en de hardnekkigsten onder hen troostten zich reeds in hun lot met de gedachte dat uit hun bloed een wreker zou opstaan.

Toen het transport op den Engelenburg aangekomen was, werden de Garibaldianen in twee rijen opgesteld, waarna generaal Zappi, die zijn hoofdkwartier in het kasteel had opgeslagen, een revue over hen hield. Onder de officieren, die den generaal omringden, bevond zich ook een prelaat, die door den H. Vader zelf afgezonden was. Het voorkomen van den prelaat had niets dreigends of afstootends, integendeel hij had opgeruimde en vriendelijke trekken en er was een diep medelijden op zijn gelaat geteekend.

Hij ging met den generaal langs de rijen, sprak hier een vermanend daar een vertroostend woord, zoo als de toestand het scheen te eischen, tot de gevangenen, en toen hij de velen bemerkte, die licht gewond ware, maakte hij er generaal Zappi opmerkzaam op, dat de H. Vader verlangde dat zij naar hospitalen zouden gebracht worden, opdat zij eene behoorlijke verpleging ontvangen zouden.

Natuurlijk werd aan het verlangen des H. Vaders onmiddellijk voldaan; de gewonden werden van de overige afgezonderd en aan de geneesheeren over gegeven.

Een der gevangenen, die onder de Garibaldianen den rang van kapitein had bekleed, liet zich aan den generaal voorstellen om hem, ook uit naam zijner kameraden, te verklaren, dat zij mannen waren en hun lot zonder angst afwachten. Hij verzocht evenwel dat men hun, alvorens zij ter dood zouden gaan, veroorloven zou, schriftelijk afscheid van hunne ouders en bloedverwanten te nemen.

Generaal Zappi zag den spreker verbaasd aan. Door dit verzoek was hij zoo verrast, dat hij in het eerste oogenblik geen woord spreken kon.

„Maar bij alle heiligen," vroeg de niet minder verwonderde prelaat, „wie heeft u toch gezegd, dat men u vermoorden zou?"

„Wij weten welk lot ons wacht," antwoordde de Garibaldiaan.

„U wacht," antwoordde generaal Zappi, „dat gij als krijgsgevangenen in de kazerne opgesloten en daar dezelfde verpleging ontvangt als de pausèlijke soldaten, en wel zoolang, tot de rust hersteld is, wat naar ik hoop door de dapperheid onzer troepen spoedig het geval zal zijn. Het overige hangt af van den H. Vader. Wend u dus tot zijne goedertierenheid."

(*Wordt vervolgd.*)

Groote Opruiming

Bijzonder voordeelige prijzen

LINGERIE's

Dames tailles	prima kwaliteit, breed feston	f 0.45
Dames tailles	breed feston, extra fijne kwaliteit	f 0.65
Dames tailles	prima madapolam, fijn feston	f 0.79
Dames pantalons	breed feston	f 0.99
Dames pantalons	prima madapolam, breed borduursel	f 1.10
Dames pantalons	zwaar wit katoen, breed feston	f 1.40
Dames hemden	met entredeux schoudersluiting	f 0.99
Dames hemden	prima katoen, feston en entredeux	f 1.25
Dames hemden	prima madapolam, breed feston	f 1.50
Dames rokken	extra zware kwaliteit, breed feston	f 1.60
Combinations	prima madapolam, rijk borduursel	f 3.15

Firma JAC. v. HOUT-VERVERGAARD

Stationstraat - BOXTEL

Verplaatst naar

Kerkstraat

79 TEL 966 79

DE ELECTRISCHE LICHTDRUK-INRICHTING

HELI

's Hertogenbosch

HYPOTHEKEN & CREDIETEN

C. B. EPKER, Administrateur

Gelderscke kade 27a, (Beursplein) ROTTERDAM en Ottoweg 10, HEELSUM, belast zich met het bezorgen van

HYPOTHEKEN EN CREDIETEN

MOMENTEEL KAPITALEN BESCHIKBAAR

Henri van der Velden & Co.

BOXTEL Stationstraat
OISTERWIJK Kerkstraat

Ons SPECIALITEITSARTIKEL is

KOFFIE

Aan dit artikel wordt steeds onze volle aandacht gewijd. Men heeft ze dan ook NERGENS BETER.

Prijzen:
115-95-85-75-60 ct. p. pond.
Speciale aanbieding: 40 cent per pond.

J. VAN DER VEN

HELVOIRTSCHE WEG 224

VUGHT

Beveelt zich beleefd aan voor het herstellen en nieuw maken van alle mogelijke soorten

Leien Daken

Dagelijks verkrijgbaar

Versche Kastomaten

ook vóór den inmaak, aan SCHERP concurreerende prijzen.

Verkrijgbaar bij **Gebrs. VAN OERS-WINKEL,**
Breukelsche straat
Kweekerij nabij de renbaan BOXTEL.

Attentie!

Gevestigd te Tilburg

NOORDSTRAAT 96

het Agentschap der Firma J. D. C. STEENBERG, Kromme Nieuwe Gracht 21, Utrecht, Advertentie- en Reclamebureau, erkend bij Algemeene en Periodieke Pers, belast zich met het plaatsen van advertentiën in alle Binnen- en Buitenlandsche bladen tegen de meest billijke voorwaarden.

H. DELMEE,

Vertegenwoordiger voor de Prov. Noord-Brabant

Een ieder die prijs stelt op GOEDE ANTHRACIET en bediening, wende zich tot den

Kolenhandel J. v. d. MEIJDEN

MOLENSTRAAT - BOXTEL

Levering per Wagon en per Mud - Gelieve te letten op het juiste adres

---

RUWE TABAKSHANDEL

C. H. VERSFELD & Zn.

Boschdijkstraat 29 Tel. 1053 's-BOSCH

Magazijn „St. Jozef"

L. DERKS - 's BOSCH

Hinthamerstraat 70 Telefoon 485

ONTVANGEN: nieuwe zendingen

Koffie- en Ontbijtserviezen

Waschstellen

tegen zeer verlaagde prijzen

Wederom Ontvangen

Een groote partij WASCHFORNUIZEN van f 8.50

alsmede een prachtcollectie GEËMAILLEERDE FORNUIZEN in alle maten, met koperen en nikkelen monteering.

Verder prima geëmailleerde

HUISHOUDELIJKE ARTIKELEN

W. H. van der Vorst, Mr. Smid

Hinthamereinde 12 — 's Hertogenbosch

Firma J. D. C. Steenberg - Utrecht

Advertentie- en Reclamebureau

Kromme Nieuwegracht 21, Tel. 2069

Erkend door de Vereeniging Ned. Dagbladpers en Periodieke Pers

Plaatst advertenties in alle binnen- en buitenlandsche Bladen, Pereodieken, Tijdschriften en Vakbladen, tegen de meest billijke voorwaarden.

GEKLEURD en WIT LINNEN SCHOENEN

GYMNASTIEKSCHOENEN, PANTOFFELS en SANDALEN, vindt U in prima kwaliteiten, duurzaam en elegant model, tegen de LAAGSTE PRIJZEN bij

J. F. van den Groenendaal & Hoskam

Zuid-Willemsvaart, hoek Handelskade 7 — 's-BOSCH.

SNEL-REPARATIE-INRICHTING.

Liefhebbers van Lezen,

abonneert U op de

LEESBIBLIOTHEEK

van de Maatschappij de Katholieke Illustratie

een complete Jaargang 12 boeken van de beste schrijvers voor den prijs van slechts f 4.— bij vooruitbetaling. Op te geven of te bestellen aan

H. DELMEE

Noordstraat 96 - TILBURG

Henri van der Velden & Co.

BOXTEL Stationstraat
OISTERWIJK Kerkstraat

VOOR DE INMAAK.

GRUISCANDIJ	p. pond	36 ct.
POEDERSUIKER	„ „	40 ct.
PIJPKANEEL	„ ons	40 ct.
FIJNE KANEEL	„ „	15 ct.
BOURBONVANILLE	p. stokje	10 ct.
VANILLESUIKER	„ pakje	5 ct.
BOERENJONGENSROZIJNEN	p. pond	35 ct.
BOERENMEISJESABRIKOZEN	p. pond	95 ct.

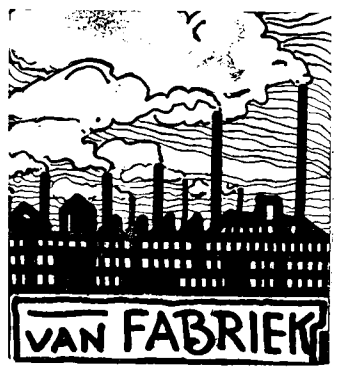

Door

GERMANIA

is

DE SLEUTEL GEVONDEN

van de Hollandsche fabrieken te Waalwijk, Tilburg en Drunen, die eerste klas schoenwerk leveren

GULDENS

goedkooper dan de concurrentie.

Germania

Schoencentrale
Pensmarkt 26, 's-Bosch

ZESDE JAARGANG No. 37. 5 Aug. 1922

ONS KERKKLOKJE

R. K. WEEKBLAD VOOR DE PAROCHIES VAN BOXTEL, ESCH, GEMONDE, LIEMPDE, ST. MICHIELS-GESTEL, OLLAND, SCHIJNDEL, VUGHT, ENZ. ENZ

Dit blad verschijnt elken Zaterdag. Abonnementsprijs per 3 maanden fr. p. p. 80 ct. bij vooruitbetaling. Losse nummers 6 ct.
PRIJS DER ADVERTENTIËN:
Van 1–5 regels f 1.05 daarboven 20 ct. per regel gemeten van lijn tot lijn. Bij contract van 500 regels of meer wordt korting toegestaan.

REDACTIE:
PASTORIE „ST. PETRUS" TE BOXTEL.
ADMINISTRATIE:
RECHTERSTRAAT A 36 TE BOXTEL.

Alle Advertentiën worden uiterlijk Donderdag ingewacht bij de Administratie RECHTERSTRAAT A 36, BOXTEL, of aan de DRUKKERIJ BERGER, Stationsweg 15, 's-Bosch.
Alle andere stukken zende men aan het Redactie-adres Pastorie „St. Petrus". Boxtel.

Een Eeuwfeest.

Op Zaterdag 29 Juli is te 'sBosch zonder eenig uiterlijk vertoon, binnen de kloostermuren van Mariënburg, een groot feest gevierd.

De Zusters van het H. Gezelschap van Jezus, Maria en Joseph herdachten op dezen dag de stichting van hare Congregatie.

Mgr. A. F. Diepen de bisschop van 's Bosch was naar Mariënburg gekomen om in de schitterend versierde kapel eene Pontificale H. Mis op te dragen.

Tijdens deze H. Mis hield Monseigneur eene toespraak tot de Zusters, wenschte allen geluk met het eeuwfeest, en dankte haar voor al het goede, dat zij tot stand brachten in 't bijzonder voor de zorg en toewijding aan het onderwijs, de ziekenverpleging en missiearbeid besteed.

Bij de Pontificale H. Mis waren aanwezig Mgr. dr. B. Eras, Procurator van ons Episcopaat te Rome en Mgr. Aelen, Aartsbisschop van Madras, benevens talrijke andere geestelijke en wereldlijke autoriteiten.

Ook waren nagenoeg alle oversten der succursale huizen op den Mariënburg aanwezig om het eeuwfeest te vieren.

Evenals elke andere Congregatie is ook deze, zeer klein begonnen.

Aan den heiligen Pater Wolff S.J. pastoor te Culemborg komt de groote eer toe deze Congregatie te hebben gesticht; het was maar een klein plantje, dat door dezen edelen priester aan den vruchtbaren grond van Amersfoort werd toevertrouwd, doch met Gods zegen mild besproeid, is dat plantje een boom geworden, wiens takken zich uitspreiden over 73 huizen, gevestigd in Nederland en Nederlandsch- en Britsch-Indië.

Het aantal kinderen in de Congregatie onderwezen bedraagt ruim 35000, het aantal verpleegden in gasthuizen 1314, terwijl jaarlijks in de Missies nog 5000 interne patiënten verpleegd worden.

Geheel Katholiek Nederland is voorzeker groote erkentelijkheid verschuldigd aan deze Congregatie van edele zusters, die binnen de stille kloostermuren, niet om aardsch gewin, maar louter als dienstmaagden van God en om God, zulke groote diensten bewezen aan de katholieke zaak van onderwijs, ziekenverpleging en Missie.

We wenschen de Congregatie den rijksten zegen van den Almachtige, opdat zij voortga de eer van God te bevorderen door de beoefening der kloosterdeugden harer leden, opdat zij voortga parelen te verzamelen voor het hemelsch Maagdenkoor, opdat zij haren weldoenden invloed doe voortgaan op den naaste.

9de Zondag na Pinksteren.

EPISTEL.

De zonden der Israëlieten en Gods vreeswekkend strafoordeel worden hier als eene vermaning voorgesteld. Hij die meent te staan, zie toe dat hij niet valle! In de bekoring verlaat God ons niet: Hij geeft altijd genoegzame genade om te weerstaan.

Les uit den Brief van den H. Apostel Paulus aan de Corinthiërs. 1, X, 6—13.

Broeders: Laat ons niet begeerig zijn naar het kwaad, evenals onze vaderen daarnaar begeerig waren. En wordt geene afgodendienaars, zooals sommigen van hen, gelijk er geschreven staat: Het volk zat neder om te eten en te drinken, en zij stonden op om te spelen (*ter eere van het gouden kalf*). Laat ons ook geene onkuischheid bedrijven, gelijk sommigen van hen onkuischheid bedreven hebben, waarvoor er op éénen dag drie en twintig duizend vielen. Tergen wij ook Christus niet, zooals sommigen van hen God getergd hebben, en daarom door de slangen zijn omgekomen. En mort ook niet, zooals sommigen van hen gemord hebben, en omgekomen zijn door den Verdelger. Dit alles nu is hun overkomen als eene voorabeelding, en is geschreven tot waarschuwing van ons, tot wie het einde der eeuwen gekomen is (*de tijd van de eerste tot de tweede komst van Christus*). Dat dan wie meent te staan, toezie, dat hij niet valle. Geene bekoring overvalle u dan die menschelijk zij, *die voor de menschelijke krachten, onder den bijstand der genade, niet onoverwinbaar is*). Getrouw echter is God die niet zal toelaten, dat gij bekoord wordt boven uw vermogen, maar Hij zal, met de bekoring, ook de uitkomst geven, opdat gij haar verdragen knnt.

EVANGELIE.

Terwijl Jezus zegevierend de stad Jerusalem nadert weent Hij over haar, en voorspelt haren ondergang. In den tempel gekomen, drijft Hij de kooplieden daaruit.

Deze voorspelling van Christus ging in vervulling toen in 't jaar 70 de Romeinsche veldheer Titus de stad belegerde en innam.

Evangelie volgens den H. Lucas. XIX, 41—48.

In dien tijd, toen Jezus Jeruzalem naderde, en de stad zag, weende Hij over haar en zeide: Mocht ook gij en wel op dezen uwen dag nog, erkennen wat u tot vrede strekt! Doch nu is het voor uwe oogen verborgen. Want er zullen dagen over u komen, dat uwe vijanden een wal rondom u opwerpen en u omsingelen en u van alle kanten benauwen zullen: en ze zullen u, en uwe kinderen met u, tot den grond toe verdelgen, en ze zullen in u den eenen steen niet op den anderen laten, omdat gij den tijd uwer bezoeking niet hebt erkend. En in den tempel gekomen, begon Hij hen die daar verkochten en kochten uit te drijven, terwijl Hij hun zeide: Daar staat geschreven: „Mijn huis is een huis des gebeds." Maar gij hebt er een roovershol van gemaakt. En dagelijks leeraarde Hij in den tempel.

LITURGISCHE WEEK.

Zondag 6. Verheerlijking van Jezus op den berg Thabor (*Illuxeruut*). 2. van den Zondag. Pref. van Kerstmis. Laatste evangelie v. d. Zondag. (*Wit*).

Maandag 7. H. Cajetanus (*Os Justi*). 2. Donatus. (*Wit*).

Dinsdag 8. H.H. Cyriacus en Gezellen. 2 tot de Heiligen. 3. naar keuze. (*rood*).

Woedsdag 9. Vigilie van den H. Laurentius (*Dispersit*). 2. Romanus. 3. O. L. Vr. ((*Paars*).

Donderdag 10. H. Laurentius (*Confessio*). (*Rood*).

Vrijdag 11. Mis van den 9den Zondag na Pinksteren (*Ecce*). 2. Tiburtius en Susanna. 3. tot de Heiligen. (*Groen*).

Zaterdag 12. H. Clara (*Dilexisti*). (*Wit*).

Stukloopen
en doorlopen der huid en schrijnende plekken Gebruik
PUROL
Verkrijgb. bij Apoth. en Drogisten

Tentoonstelling van den Boxtelschen Missie Naaikring.

III.

Na de verslagen kregen wij de volgende schoone rede te hooren van den Z.Eerw. Pater J. de Louw, Overste van de Procure der Witte Paters.

Bij de geboorte van Uw Missienaaikring, geachte Dames en Bestuur en belangstellenden, heb ik U onderhouden over de punt van de naald.

Zulks was passend, wijl de punt in werkzaamheden, als die waarvoor de naaikring werd opgericht, moet voorop gaan. We hebben toen ons best gedaan om die punt te beschouwen in het licht door Uw liefde voor de Missie daarop geworpen, en we zagen met vreugde den breeden grondslag welken dat uiterst kleine vlak voor den opbouw en verdere uitbreiding van ons heilig Geloof kan aaubieden.

Nu mij de eer te beurt valt om bij Uw eerste optreden in het openbaar wederom het woord tot U te richten, meen ik uit eerbied voor Uw aangepunten geest verplicht te zijn om dezelfde gedachte verder te ontwikkelen en Uwe aandacht te vragen voor het oog van de naald.

Dat dit U niet bevreemdde. Een ieder, die een naald beschouwt, weet dat het oog daarin evengoed z'n waarde heeft als de punt. We zullen meer doen dan zulk een bloot beschouwen. Ik wil u uitnoodigen om allen gezamelijk door het oog van een naald heen te gaan. Ontstel daar niet over, geachte vergadering; de moeite welke wij ons zullen geven om zulk een werk te doen, zal door den rijkdom, aan de andere zijde van het naaldenoog voor ons uitgespreid, ruimschoots worden beloond.

—

Het naaldenoog is een opening in de naald. Nu is een opening in eenig voorwerp een onderbreking van zijn verder doorgaan. De naald houdt bij zijn oog in zekeren zin op. Er is een stukje tusschen uitgehaald en door niets vervangen. Dat niets behoort echter tot de naald en wel zóó, dat zonder die opening het aangepunt stukje staal hoegenaamd geen waarde zou hebben.

Blijven we, geachte vergadering, hier een oogenblik stil staan om na te denken over dat naaldenoog, feitelijk een niets.

We zijn er allen van overtuigd, dat zonder dat niets, ook niets van alles, wat nu is tentoongesteld, zou zijn geboren. Wat waar is in het stoffelijke, is ook waar in het geestelijke. De ondervinding door U allen opgedaan gedurende het eerste jaar van het bestaan der Boxtelsche Missie-naaikring heeft U dit voldoende getoond. Wij mogen zonder vrees voor tegenspraak deze stelling opzetten: het niets is een der grondslagen waarop het werk, door U allen verricht, is gebouwd geweest.

Sta mij toe, geachte vergadering, de door U opgedane ondervinding te belichten. In het begin van Uw werkzaamheid, als Missie-naaikring, heb ik U gezegd, dat uw arbeid dan alleen vruchten zou dragen, wanneer ze verloochening van U zelven tot grondslag had. Ik kon en ik moest dat zeggen wijl door den goddelijken Meester voor ware vruchtbaarheid geen andere bron, als de verloochening van zich zelven is aangewezen. Zegt die verloochening iets anders, als de franke en nobele erkenning van ons niets zijn?

Uw aller streven om der Missiën ter hulpe te komen in haar armoede aan gewaden voor haar priesters en aan kleederen voor haar kinderen, groot en klein, was oprecht en tot offervaardigheid gestemd, doch kwam te gelijk met dat verlangen niet aanstonds in U de immer pijnlijke vraag op: hoe dat voornemen ten uitvoer te brengen? waar halen we het vandaan? Ge voeldet dat tusschen Uw willen en Uw kunnen een naaldenoog, een gaping, een niets was. Pijnlijke, maar o zoo vruchtbare, laat ik liever zeggen, zoo onontbeerlijke erkenning van uw onvermogen.

Hoe zegenrijk toch is het gevolg van deze in zich vernederende oorzaak geweest! Gesteld, geacht Bestuur, dat ge dat naaldenoog hadt gemist, zoudt ge dan den moed hebben gehad om alles te beschikken met dat geduld en met die beminnelijke plooibaarheid waardoor ge de harten van geheel Boxtel hebt gewonnen? Zoudt ge in dezen tijd, nu eenieder bijna een kwade bui heeft om belasting-billetten, nijdig van toon en hongerig naar met moeite verdiend of behouden geld, een tijd waarin eenieder recht meent te hebben om te klagen over de karigheid van het inkomen en over de duurte van hetgeen men noodzakelijk levensonderhoud noemt, zoudt ge, zeg ik, den moed hebben gehad om aan te kloppen, gelijk gij het gedaan hebt, bij de reeds belaste inwoners van Boxtel ten einde van hen begunstigers van Uw naaikring te maken, indien Ge niet eerst en in pijnlijke diepte Uw eigen onvermogen hadt gevoeld? En is het niet volkomen waar, dat de suave beminnelijkheid, waarmede Ge dank zegdet voor ontvangen steun, geëvenredigd was, niet zoozeer aan de ontvangen rijksdaalders of aan de bankbilletten, die in Uw naaikring-beurs terecht kwamen, als wel aan diezelfde gevoelens van onmacht? En, wanneer we heden zoo oprecht onzen dank aan die edelmoedige begunstigers herhalen, is het niet omdat we allen dat naaldenoog in ons ontwaren? Zoudt Ge tegenover degene. die het naaiwerk hebben verricht, steeds geweest zijn, wat de Duitscher in zijn niet altijd, maar toch zeker hierin zoetvloeiende taal „genadige vrouwen" noemt, indien de practische overtuiging van Uw eigen onmacht niet de bron ware geweest van Uwe verhouding tegenover allen die tot U kwamen?

Uw geestelijke adviseur en allen, tot wie Ge misschien eenigszins ontmoedigd om tegenslag, gingt, vragend en zoekend naar opbeuring, hebben, in navolging van den grooten apostel Paulus, wiens feest we heden vieren, in navolging van hen, die zijn ontembaren moed in de overtuiging van zijn onmacht vond, U, om uw moed weder op te beuren, steeds gewezen op dat nu in God's werken eenmaal onontbeerlijk naaldenoog.

Gij, begunstigers der Missie-naaikring, Ge zijt, zoo zou men zeggen, in louter machtsvertoon. Uw geld eu Uw gaven zijn, na door de verstandige vingers van anderen in gewaden en kleederen te zijn omgezet, zoo breed en zoo sierlijk mogelijk uitgespreid op de tentoonstelling.

Waar is dan *Uw* naaldenoog? Och! voor degenen, die ook maar even hun eigen ziel beluisteren, is het waarlijk niet moeilijk te vinden. Tot u, goede inwoners van Boxtel zijn de dames van het Bestuur, in persoon of door anderen, gekomen om een bijdrage voor de Missie-naaikring. Ge hebt geluisterd naar die bede, en de tentoonstelling geeft getuigenis van uwe door allen dankbaar begrepen vrijgevigheid. Gij zijt echter, als is uw gave in uw oog en in de schatting der vragende dames inderdaad groot geweest, niet ontkomen aan de gaping die ieder menschen-kind bij dergelijke gelegenheden in zich kan waarnemen. Iedere uitnoodiging tot een offer wordt door de natuur in ons beantwoord met, zoo niet een botte weigering, dan toch met een opkomenden wrevel, een inwendig, soms duidelijk verstaanbaar, gemopper over het herhaaldelijk aanzoeken tot het openen van beurzen en brandkasten. Gode zij dank, de Hollander is even mild gever als onverbeterlijk mopperaar. Onze, laat ik liever zeggen, uwe vrijgevigheid zoo groot, neemt echter niet weg, dat wij bij dergelijke gelegenheden wel degelijk voelen het ophouden van onze, door ons zelven zoo gaarne gunstig beoordeelde, persoonlijkheid. Er is een tekort, een niets in ons.

Gelukkig dat het zoo is. Dierbare begunstigers, laat op de naaldenpunt der vragende Dames — en ik bedoel hiermede noch het fluweel harer woorden, noch den zacht neerdalenden dauw harer smeekende oogen, maar wel den prikkel waar-

---

FEUILLETON

SILVIO.

Een historische novelle uit de dagen van Mentana.

No. 38.

„Ik voeg hier nog bij," sprak de prelaat even luid zoo dat allen het hooren konden, „dat de H. Vader zelfs ten opzichte der krijgsgevangenen de zachtste behandeling, die met de krijgswetten overeen te brengen is, heeft aanbevolen en hij zal niet gedoogen dat een druppel bloeds meer dan tot de verdediging onvoorwaardelijk noodzakelijk is, zal vergoten worden. Niemand uwer behoeft voor zijn leven bevreesd te zijn."

Deze geruststellende woorden deden bij menig Garibaldist een zwaren last van het hart vallen. Het leven scheen hun zoo schoon toe, en vooral op het oogenblik dat zij vreesden het te moeten verliezen.

Nadat nu eindelijk de gevangenen verzorgd waren, trok de zouavencompagnie bijeen en marcheerde naar de Serristori-kazerne, waar ieder zijne kamer en zijn bed vond, zooals hij het voor veertien dagen had verlaten.

Een half uur later bevond Silvio zich reeds bij den directeur Vito, die zeer verrast was, toen hij zijn jongen vriend, gezond naar lichaam en ziel, uit dezen eersten veldtocht teruggekeerd zag. Lang, meende hij echter, zou de rust niet duren. Want uit het Zuiden drongen de vrijscharen vooruit en een voldoende troepenmacht kon hen niet tegenovergesteld worden. De hier en daar verstrooide corpsen verdedigden niettemin zeer dapper iederen voet gronds.

Wat evenwel den jongen man op dit oogenblik het meest belang inboezemde, was de houding van graaf Morigno tegenover zijne verloofde.

De directeur verhaalde hem alles wat in den tusschentijd was voorgevallen, hetwelk de verontwaardiging des jongen edelmans niet weinig opwekte. De directeur kon hem slechts met groote moeite terughouden van de uitvoering van zijn plan om onmiddellijk naar den graaf te gaan en genoegdoening van hem te vorderen. Eerst toen Silvio vernam, dat hij deze genoegdoening reeds door zijn advocaat verkregen had, daar Mureto den graaf de gevoeligste vernedering had doen ondergaan, kwam hij eenigermate tot bedaren. Maar hij verklaarde den directeur niettemin rondweg, dat hij den graaf zou trachten te ontmoeten en waar dit ook geschieden zou, hem rekenschap afvragen.

Natuurlijk wenschte Silvio ook gravin Lucia te zien. Daarom vroeg hij den volgenden dag zijn kapitein verlof. Moller wilde hier evenwel niets van weten. „Ieder oogenblik," zeide hij, „kan er bevel komen, om naar het Zuiden of het Oosten op te trekken, waar de pauselijken voortdurend met de vrijscharen onder Menotti Garibaldi te strijden hadden." Hij had er echter niets tegen dat de markies zich met zijn verzoek tot den overste wendde.

Silvio liet dezen wenk niet verloren gaan. Toen het namiddagappel voorbij was, vroeg hij den overste een dag verlof, en zijn verlangen werd bevredigd, nadat hij dezen met zijn toestand had bekend gemaakt.

Reeds in den vroegen morgen van den volgenden dag verliet Silvio de kazerne, om in zijn paleis zijn uniform met burgerlijke kleederen te verwisselen, want dit kon hem in de streek, die overal door vrijscharen onveilig werd gemaakt, licht in onaangenaamheden en gevaren wikkelen. Toen hij in den nog vroegen morgen op de villa Bianchi aankwam, vond hij de ramen in groote beweging. In de kamers heerschte een onbeschrijfelijke wanorde en alle handen hielden zich met inpakken bezig.

„He, tante," riep Silvio lachend, toen hij de markiezin bemerkte, „wat is er te doen? Waarom wilt gij deze villa verlaten?"

Voor een oogenblik vergat de markiezin Bianchi bij de onverwachte verschijning van Silvio zelfs de aan hare vrouwelijke waardigheid passende majesteit. Zij ijlde hem sneller te gemoet dan iemand kon beweren haar dit in de laatste vijftig jaar haars levens te hebben zien doen, drukte hem hartelijk de hand en verzekerde hem op zijn vraag naar Lucia, dat deze in goeden welstand verkeerde en op hare kamer bezig was met het inpakken harer garderobe.

Silvio wilde haar maar dadelijk daar opzoeken, maar tante had zich weder reeds begeven binnen het gebied harer vrouwelijke waardigheid, waarom zij verklaarde dat het volstrekt onmogelijk was haar neef toe te laten in de zoo ordelooze kamer van Lucia, en geboed daarom de kamenier de gravin uit te noodigen bij haar te komen.

Zonder op de tegenwoordigheid der markiezin te letten, vloog Lucia naar Silvio, en drukte hem stralende van geluk de hand. Geen van beide dacht er aan dat tante hierop weder aanmerkingen had, maar gaven zich geheel aan de vreugde des wederziens over. Wat was er niet gebeurd sedert de laatste scheiding, en iedere nieuwe scheiding kon voor eeuwig zijn. Silvio had den dood van aanschijn tot aanschijn gezien. Hij had vriend en vijand in elkanders armen zien nederzinken, en beschouwde het als een buitengewone genade van God dat hij ongedeerd uit den strijd was teruggekomen.

mee God zelve bij dergelijke gelegenheden u niet in de hielen, doch in het hart slaat — laat op die naaldenpunt gerust volgen het oog, de overtuiging van uw tekort. Dat niets, aangevuld door Gods oneindig wezen, heeft in u en met u het offer voortgebracht dat in zulk een verscheidenheid van vormen en kleuren ten voordeele der Missiën is omgezet. Doch eerst na het volbrachte offer in geld, kwam het naaldenoog u duidelijker dan ooit te voren in 't vizier. Immers na de voldoening, rechtmatige voldoening, over uw gave aan de naaikring, kwam toch in u op, dat uw gift hoe ruim ook en met een goed hart gegeven, eigenlijk niet in evenredigheid stond, noch tot den omvang van het Missie-werk, noch tot de edelmoedige werkzaamheid der naaikring, noch tot hetgeen de Missionarissen er voor doen, noch en vooral dit, tot hetgeen de goddelijke Meester zelve voor het heil van uw ziel heeft gedaan. Ge voeldet, dat ge in een werk als het werk der Missiën, tot aan de uiterste grenzen van uw kunnen behoordet te gaan, doch dat er tusschen uw willen en doen een gaping was, een tekort dat ge met geheel uw hebben en zijn niet kunt aanvullen.

Moge, geachte begunstigers, na de punt van de gave om God's wil, die u door de dames der naaikring ook gedurende dit komend jaar in het hart zal worden gestoken, immer dat oog volgen, en u aanzetten om het tekort der natuur in u te doen aanvullen in hoogte en diepte en breedte en lengte door de grootheid van God.

En gij, vrouwen van Boxtel, die nu na volbrachten arbeid uw lauweren plukt op deze tentoonstelling, zoudt gij alleen zijn ontkomen aan dat zoo pijnlijk en toch zoo onontbeerlijk naaldenoog? 't Is niet te veronderstellen. Ge hebt uw tijd, uw arbeid aan de Missie geschonken, en dit niet eenmaal, maar, gij zelve en de dames van het bestuur, gij weet, hoe menigmaal, ge, na anderen arbeid, die niet kon worden uitgesteld, neergezeten waart om te werken aan gewaden, aan kleedjes, aan dat alles wat de tentoonstelling ons in zulk een overvloed en in zulk een verscheidenheid van vormen te zien geeft. Ge hebt meer en beter gedaan. Ge hebt met den arbeid uwer vingers uw hart aan dat werk gegeven en veel meer door uwe liefdevolle toewijding dan door uw naald dat werk tot stand gebracht. Uit die liefde is op de allereerste plaats de weelde gekomen waardoor ge zooveel Missionarissen met de hunnen gelukkig zult maken. Doch was die toewijding, van boven komend gelijk alle andere goede gaven, niet volstrekt noodzakelijk om u te doen volharden? Uw arbeid toch is steek voor steek opgebouwd, en telkens weer opnieuw ging uw naald de beide zijden zoeken, die naar vorm en snit tot een geheel moesten worden saamgesnoerd. Ge voeldet bij iedere gang van uw naald het onbeduidende van een doorgehaald draadje voor het ontzaggelijk groote werk der Missie. God wachtte op die bewuste of onbewuste erkenning van uw kleinheid om, na volbrachten arbeid u de voldoening te geven, van voor de Missie, dus voor Hem te hebben gewerkt. Wie toch kan ooit vrede smaken, tenzij hij die zijn niets zijn blijde erkent?! Het dooreenwerken der namen der naaisters,

Maar nu ook, hulde aan u met den dank der Missionarissen!

Het bestuur, de begunstigers hebben recht op onze waardeering, zonder hen zou uw arbeid er niet geweest zijn; doch nu ons oog zoo blij te gast gaat op de tentoonstelling en er uw arbeid ziet, nu driewerf hulde aan al de vrouwen van Boxtel, die hun tijd, hun arbeid, hun toewijding aan dat alles hebben gegeven.

Moge de liefde Gods in u even dicht blijven bij de blijde erkenning van uw menschelijk tekort, als het oog van de naald dicht is bij zijn punt.

***

Er blijft ons over de vrucht van uw aller arbeid te beschouwen.

Om een arbeid eenigszins juist te beoordeelen moet ze worden geteld en gewogen. Wanneer we de gewaden en de kleedjes, die op de tentoonstelling zijn gebracht, gaan tellen, dan ziet iedere bewoner van Boxtel, dat alle verwachting, welke ook, is overtroffen, dan zal iedere begunstiger van de Missie-naaikring moeten erkennen, dat het door hem uitgezaaide honderd voor een heeft opgebracht, dan hebben de naaisters recht om een oogenblik te rusten na zulk een volbrachten arbeid, dan heeft het bestuur niet alleen geen reden om te klagen over de vele bemoeiingen, welke het zich getrooste, maar alle reden om de blijdschap van het bereikte doel te smaken, dan juichen de Missionarissen, die het zien, in dankbare erkentelijkheid, en deelen ze nu reeds de vreugde, die er in de Missielanden zal heerschen, wanneer kisten vol van dergelijke schatten daar aankomen en van pool tot pool de mildadigheid van de Boxtelsche Missie-naaikring verkondigen.

Doch laat ons dien arbeid eens wegen. We denken dan aan de edelmoedige gulheid der begunstigers, de onbaatzuchtige zorg van het bestuur, aan de, we mogen er toch wel eene noemen — deze eene de samenvatting van het bestuur — aan de immer frissche onvermoeibare — weet ik niet — maar toch zeker aan de niet moei geworden waakzaamheid der magazijn-meesteresse, aan de inspanning, het geduld, de blijde geefschheid der naaisters, van alle stand en conditie, en naast dat alles, aan het rustig vertrouwen der Missionarissen in de naaikring van Boxtel. Waarlijk, het wordt moeilijk om in de menschelijke taal een uitdrukking te vinden, die met juistheid den indruk weergeeft, welken de tentoonstelling, aldus beschouwd, op eenieder moet maken.

Indien we luisteren naar de bezoekers der tentoonstelling, dan hebben voor ons waarde niet zoozeer hun uitingen over het vele en over het schoone, als wel hun stille bewondering voor het gedane werk. Als van zelf brengen zij in beoefening het spreekwoord der Oosterlingen: het spreken is van zilver maar het zwijgen is van goud.

Ik zeide u in het begin, dat we na de doorgang door het naaldenoog verstomd zouden zijn over den rijkdom welke ons aan de andere zijde van dat oog zou worden getoond. Versnipperen we de waarde van ons beschouwen niet door de verspreiding over vele zaken. We doen beter met ze te beschouwen door het oog van een naald, zooals God zelve ze beschouwt. Bij Hem nu heeft het vele dan alleen waarde, wanneer het de uitdrukking van grootere liefde is. Het werk gedaan om Hem, om Zijn Missionarissen, om Zijn pasgeboren kinderen in het geloof, om de armsten onder de armen. Ziedaar het oog waardoor God zelve al dien tentoongestelden arbeid beschouwt. Wie zal ons zeggen met welk welgevallen Zijn oog op dat werk rust!!

Geacht bestuur, ge hebt uw vele zorgen gedragen niet om de lust van de last, niet om de kracht van uw invloed te toonen, niet om den dank van wie ook, zelfs niet om den dank der Missionarissen, noch minder om te glorieeren in het werk van anderen, maar alleen om den wille God's. Dit motief hebt ge doen gelden bij uw omgang onder de ingezetenen van Boxtel. Om den wille God's hebben zij hun beurzen geopend. Om den wille God's hebt ge de vrouwen van Boxtel opgeroepen, aangespoord tot volharding, opgemonterd in ontmoediging, en gehouden aan dien eentoonigen en toch zoo hartverheffenden arbeid. De tentoonstelling binnentredend vinden we bewaarheid in een andere vorm de woorden van den H. Johannes: wat onze oogen *niet* zien, wat onze ooren *niet* vernemen, wat onze handen *niet* betasten, dat is het wat wij verkondigen; de benignitas en de humanitas Domini nostri Jesu Christi: het in liefde buigen der Godheid over de kinderen van Adam in de heilige menschheid van onzen Heer Jezus Christus. Deze is de zoete geur, die uit al de kleederen tot den Vader in den hemel als een offer vol van zoetheid opgaat.

Geacht Bestuur, edele begunstigers, naarstige naaisters, dat is uw werk, daarin viert uw aller zorg en arbeid zijn hoogste triomph.

Ik voeg er niets meer aan toe, ik voel dat ik het onmogelijke zou willen, indien ik zulk een werk, om God's wil verricht, zou willen prijzen.

Ik sluit met het eenige wat me overblijft, Met een wensch voor u allen, die dit Missiewerk mogelijk hebt gemaakt.

Moge bij de scherpe punten, welke het menschelijk bestaan voor u allen heeft, immer zijn de blij-ootmoedige erkenning van uw menschelijk onvermogen. Ge zult daarin vinden het eenige middel om voort te gaan met weldoen.

Moget ge uw eigen levenswandel steeds beschouwen door het naaldenoog der liefde Gods. Indien ge dit kleinood in u ontdekt, tracht het met zorg te bewaren; deze is de eenige bron van het reine levensgeluk en van het onvergankelijk geluk bij den Vader aller barmhartigheden.

De Missionarissen; gezanten van God in dit leven en prinsen van zijn eeuwig rijk geven nu reeds last aan de engelen om u te bereiden het eenige loon dat u waardig is, het kleed der eeuwige glorie.

Met hartelijk applaus dankte de vergadering den gewijden spreker. Op verzoek van een der aanwezigen, was Pater de Louw bereid om deze reden in ons Ons Kerkklokje te publiceeren. Daarom dankt het Bestuur van den Naaikring Z.Eerw. op deze plaats, de hoop uitsprekend, dat hetgeen Z.Eerw. tot dien kleinen kring gezegd heeft, nu in wijden kring vrucht moge dragen.

KERKBERICHTEN.

Geldend voor alle Parochies.

De Portiuncula-aflaat kan verdiend worden van 5 Aug. 12 uur 's middags tot 6 Aug. des nachts.

Parochie van St. Petrus te Boxtel.

Zondag 6 Augustus de H. Missen 6, 8 en 10 uur. Na den middag om 3 Lof en Rozenhoedje met Litanie van Allerheiligen.

Dezen Zondag geen Congregatie, wegens de Bedevaart naar Kevelaer.

De H. Missen op de werkdagen zullen wederom geschieden om 6 uur, half 8 en half 9.

Donderdag Lof om half 8 en op de andere dagen om half 8 Rozenkrans.

MAANDAG 6 uur lez. H. Mis Cornelius v. d. Oetelaar, lid Bond St. Lambertus, half 8 lez. jgt. mej. Mathilda v. d. Heijden-Verkuijlen, half 9 gef. gez. jgt. Clara v. d. Ven-Konings, half 10 gez. Huw. Mis.

DINSDAG 6 uur lez. mst. Gerardus Sterke, half 8 lez. H. Mis den heer Joannes Josephus Antonius de Werd, zelateur v. h. Genootschap v. h. H. Hart, half 9 gez. mst. Catharina van Griensven.

WOENSDAG 6 uur lez. mst. Adrianus Groenendaal; half 8 lez. mst. Theodora Maria v. Kempen-v. Dongen; half 9 gez. mst. Mej. Cornelia de Groot.

DONDERDAG 6 uur lez. mst. Mechelina v. d. Sanden-van Dijk; half 8 lez. jgt. Johanna Catharina Bosch; half 9 gez. mst. Marinus van Erp.

VRIJDAG 6 uur lez. mst. Wilhelmus van Esch; half 8 lez. jgt. Adriana Maria Prick-van Son; half 9 gef. gez. jgt. de WelEdelen heer Joannes Henricus Langen.

ZATERDAG 6 uur lez. H. Mis Hendrika van Asveldt-v. d. Brand te Vught overleden; half 8 gef. lez. jgt. voor Johanna, Adriana en Francina Engelen; half 9 gef. gez. jgt. de WelEdelen heer Adrianus Norbertus van Oerle.

Gedoopt: Joannes, zoon van Godefridus van Gestel-v. d. Sande; Joanna, d. van Marinus Zagers-van d. Loo; Francisca, d. van Adrianus de Nijs-Moors; Franciscus, zoon van Franciscus Bevers-van d. Velden; Louisa, d. van Antonius v. Koll-Kammann.

—

Parochie van 't H. Hart van Jezus te Boxtel.

ZONDAG: H. Diensten om 7, 8½ en 10½ uur met preek. Namiddag om 3 uur Lof met Rozenhoedje en Litanie van Allerheiligen.

Vandaag tot van nacht 12 uur is in onze kerk te verdienen den aflaat van Portiuncula op de gewone voorwaarden.

MAANDAG om 7 uur lez. jaarg. voor Antonetta v. Esch, om 8 uur maandst. voor Leonardina v. Weert.

DINSDAG om 7 uur maandst. voor Mej. de Wed. Hendriks, om 8 uur lez. dienst voor Catharina Cremers.

WOENSDAG om 7 uur maandst. voor Theresia Verhagen, om 8 uur maandst. voor Petronella v. Lieshout.

DONDERDAG om 7 uur lez. dienst tot bijzondere intentie, om 8 uur maandst. voor Mej. Johanna Jurriens.

VRIJDAG om 7 uur lez. dienst voor Anna Maria Smits te Nuenen overleden, om 8 uur jaarg. voor Maria Albertus v. Hal.

ZATERDAG om 7 uur maandst. voor Elisabeth v. Gool, om 8 uur maandst. voor Wilhelmina van den Boogaard.

Nog zullen om 7 uur geschieden:

Maandag lez. dienst voor de overledene bloedverwanten van Cornelus Brekelman.

Dinsdag jaarg. voor Petrus Smulders, Johanna de huisvr. en Cornelia de dochter.

Woensdag maandst. voor Johanna Smulders.

Donderdag maandst. voor Marinus Hazenberg.

Gedoopt: Johannes z v. M. v. Ham-Smulders. — Martinus z v. Adr. Timmermans-Wagenaer. — Wilhelmina d v. Adr. v. Erp-v. der Loo. — Theodorus en Antonius zonen v. Th. v. d. Langenberg-Alebeek. — Hendricus z v. W. Thuis-Pelders.

—

Kerkberichten Esch niet op tijd ontvangen.

—

Parochie van St. Jans Onthoofding te Liempde.

ZONDAG 7 uur l. j. Laur. Josephus v. d. Biggelaar, 10 uur tot welz. der par.; 3 uur Lof, waaronder Litanie van Allerheiligen zal gebeden worden wegens den Portiuncula-aflaat. Na het Lof jongenscongregatie.

MAANDAG 7 uur z. m. Helena Timmermans † Boxtel, 7½ z. mdst. mevr. v. Boeckel-v. Rumpt.

DINSDAG 7 uur z. mdst. Theod. v. d. Meerakker, 7½ z. mdst. Weled. Heer C. Goossens.

WOENSDAG 7 uur l. m. Hendr. Willem Ebben † Retraite-p.

DONDERDAG 7 uur z. mdst. Johanna Maria v. de Keer.

VRIJDAG 7 uur z. mdst. Anna Maria Mar. Timmermans, 7½ z. mdst. Frans v. Son.

ZATERDAG 7 en 7½ z. j. Josephus v. d. Velden en Cath. hvr.

Zondag 10 uur z. j. Frans Appeldoorn.

30e Wilhelmina Adr. Mathijsen † Liempde, Maria Lamb. Jansen † Boxtel, Helena Timmermans † Boxtel.

7de Hendrina Willem Ebben † Liempde.

—

Parochie van den H. Lambertus te Gemonde

9de Zondag na Pinksteren

Na den middag half drie Lof.

ZONDAG 7 uur lez. jaarg. Christiaan Steenbekkers.

MAANDAG 7 uur z. j. Francisca Kemps.

DINSDAG en WOENSDAG 7 uur z. j. Bloed- en aanverwanten van de familie van Heijst en Loutermans.

DONDERDAG 7 uur z. j. Everardus de Vroom.

VRIJDAG 7 uur z. j. Henricus Schellekens.

ZATERDAG 7 uur z. j. Regina hvr. van Henricus Schellekens.

Gedoopt: Wilhelmus Adrianus zoon van Joannes Bergman-van der Sande.

—

Parochie v. d. H. Martinus te Olland.

Hedennamiddag om half 3 het Lof om 4 uur Patronaat. Wegens Portiuncula-aflaat zal de kerk geopend blijven tot half 9. Zaterdag gen. absol. Derde Orde.

MAANDAG z. j. voor Petronella Habraken.

DINSDAG z. j. voor Anna Maria v. d. Meijden.

WOENSDAG z. mstd. voor Johanna Adrianus Vervoort.

DONDERDAG z. mstd. voor Adrianus de Koning.

VRIJDAG z. mstd. voor Thomas Aarts.

ZATERDAG z. m. voor Thomas Aarts.

—

Parochie van Sint Petrus te Vught.

ZONDAG. Vandaag half 9 gel. mis voor Josephus Kuijpers (van de Ver. v. R. K. Onderofficieren.) Nam. 3 uur Lof waaronder de Litanie van Allerheiligen vanaf den predikstoel zal gebeden worden.

MAANDAG 7 uur gel. mdst. J. van Liempt, 7 uur gel. jg. H. Spierings, 7¾ gel. mis heer L. Stallaert, half 9 gez. mis overl. leden van de St. Barbara-gilde.

DINSDAG 7 uur gel. mis echtg. H. Princée, 7¾ gel. mis mevr. Schute-Verhasselt, half 9 gez. zev. mevr. Charlotta-v. Rekum.

WOENSDAG 7 uur gel. mis M. Jonkers (Rochus), 7¾ gel. mis heer L. Stallaert, half 9 gez. mis Grada van Osch.

DONDERDAG 7 uur gel. mis Bijz. Intentie, 7¾ gel. mis A. A. Mes, half 9 gez. mdst. mej. wed. P. Burgers.

VRIJDAG 7 uur gel. jg. Fr. v. Gemert, 7 uur gel. jg. hvr. P. v. Gemert, 7¾ gel. mdst. G. Gloudemans, half 9 gez. mis wed. W. v. Gemert (Rochus).

ZATERDAG 7 uur gel. mdst. A. Remie, 7 uur gel. mdst. wed. H. Verhalle, 7¾ gel. mis Pastoor Lips, half 9 gez. jg. M. Jonkers.

In de Gest. 2 gel. mdst. mevr. v. Nieuwkuik, 1 Mevr. v. d. Pol, 1 G. Vugts, jg. G. v. Kasteren, 1 wed. W. v. Gemert, jg. hvr. H. de Kort, 1 M. v. d. Plas, 1 D. Kluijtmans, 1 J. Boeren, 2 J. v. d. Heuvel, 1 M. Jonkers, 1 A. Kroon, 1 W. v. d. Kerkhof, jg. C. v. Erp, 1 wed. P. v. d. Wittenboer.

De deugden van zedigheid en matigheid komen in deze dagen weder in grooter gevaar. Wij bevelen u bijzonder aan het vermijden van gevaarlijke gelegenheden, als vooral zijn: Sommige ontspanningen, eenige herbergen en vooral de eenzaamheid. Weest matig en waakt op uwe zintuigen, vooral op uwe oogen, opdat de duivel u niet verleidt tot zonden. Ouders. pas toch op uwe kinderen, en geeft zelf een stichtend voorbeeld, opdat de dagen van ontspanning geen dagen van diep naberouw worden.

Gelegenheid voor onschuldige ontspanning wordt er gegeven in het Patronaat op beide kermiszondagen en Woensdag telkens des avonds om 7 uur.

Huw.: Josephus van Eijndhoven en Wilhelmina A. van Osch III — Joannes C. Couwenberg en Joanna M. C. Wierx III — Cornelis van Tiggelen en Henrica J. Zuidweg II — Adriaan Boom en Joanna van Run II — Wilhelmus Traa en Wilhelmina Zeevaarders I — Theodorus Burgonje en Joanna M. Timmermans I — Adrianus v. d. Tillaert en Adriana Lommers I.

Gedoopt: Martinus J. M. z. v. Gerardus Ph. H. Nogarede en Gerarda J. Jansen — Hendrikus H. zoon van Hubertus Meijs en Hendrica Ketelaars — Bernadina M. d. v. Jacobus M. van Diessen en Gertruda Jonkergauw — Wilhelmina d. v. Bernardus van den Berselaar en Hendrika Minkels.

Voor de arme Oostenrijksche Priesters.

Van N. N.	f 1.00
Door bem. van Pastoor Spierings: van N. N.	f 5.00
N. N. voor een harmonium Pater v. Uden	f 10.—
N. N. id. id.	f 10.—

Missionaaikring.

Van N. N.	f 2.—
Van de Ew. Zusters Duinendaal	f 2.50

Zooals evenwel iedere storm bedaarde ook deze storm van gevoelens, en de jonge held kon zijne denkbeelden weder verzamelen, toen hij tusschen zijne tante en Lucia op de sofa zat, waar hij nu van beide zijden met vragen over zijne lotgevallen bestormd werd.

Maar ook hij had veel te vragen en aan te hooren en in wederzijdsche verhalen gingen eenige uren snel voorbij, en de half gepakte kisten en koffers stonden nog steeds door de kamer verspreid, zonder dat iemand er aan dacht den onderbroken arbeid voort te zetten. Eindelijk had men echter elkander alles wat men wist medegedeeld. De dames wisten bijna hoeveel patronen iedere compagnie verschoten had en Silvio wist nauwkeurig welke woorden tusschen advokaat Mureto en graaf Morigno gewisseld waren. Eindelijk dus vond Silvio een oogenblik gelegenheid om naar de oorzaak van het inpakken te vragen.

„Het is hier niet meer veilig," zeide de markiezin, „wie weet of de roodhemden niet op een goeden dag aan de deur zullen komen kloppen."

„Of hebt gij geen andere reden," zeide Silvio lachend, „dan behoeft gij u niet bekommerd te maken."

„Ja," zeide Lucia, „er zijn reeds vluchtelingen uit Frosinone aangekomen, die de tijding brachten, dat de vrijscharen die plaats zijn binnengerukt."

„Toch is er geen gevaar," hernam Silvio, „gij laat onze mannen zich slechts vergaderen en de roodhemden worden daar over de grenzen geworpen even als bij Bagnorea. Ik wil wedden dat zij niet voorbij Valmontore durven komen, en wanneer zij eenmaal daar zijn, is het nog tijd genoeg om aan inpakken te denken. Maar ik verzeker u dat het zoover niet komen zal."

„Ik zou evenwel niet gaarne aan het geringste gevaar willen blootgesteld zijn," sprak de markiezin Bianchi, „en wel minder om mij zelve dan om Lucia."

„Juist om harentwil verzoek ik u hier te blijven. Ik geloof bijna, dat zij hier veiliger is dan te Rome, want dat daar spoedig een opstand uitbreekt, behoort zeker niet tot de onmogelijkheden."

„Dat zal wel niet geschieden," meende Lucia, „de directeur Vito heeft ons gezegd, dat er te Rome wel ontevredenen zijn, maar de massa des volks trouw blijft aan de regeering."

„Ja," antwoordde Silvio, „wat men aldus gelieft te noemen. De massa is zeker den H. Vader toegedaan, zooals ook de bewoners der provinciën welke niettemin door de Garibaldistische scharen bezet zijn. Wanneer twintig man in een dorp komen, zijn zij de meester en de inwoners denken aan geen tegenstand. Zoo is het ook te Rome. De massa's zijn trouw maar beschermen den H. Vader niet; integendeel verlangen zij door hem beschermd te worden."

„Dat is inderdaad zeer treurig," merkte de markiezin aan.

„Maar, tante," sprak Silvio lachend, „hebt gij dan vergeten dat gij mij denzelfden raad gegeven hebt?"

„Ik?" vroeg de markiezin verwonderd.

„Ja, tante, gij. Gij kondet niet begrijpen dat ik in het pauselijk leger treden wilde."

„Dat is waar, mevrouw de markiezin," verzekerde ook Lucia.

„Toenmaals kon men echter niet weten....." bemerkte de markiezin eenigszins verlegen.

„Laat het zoo zijn," viel Silvio haar in de rede. „Het verheugt mij dat gij u met mijn besluit verzoend hebt. Maar om op uwe reis terug te komen; wanneer het krijgsrumoer herwaarts komt, kunt gij van hieruit gaan werwaarts gij wilt. Gaat gij daarentegen naar Rome, dan kunt gij er verzekerd van zijn, dat gij onder het uitbarsten der onlusten onbeschrijfelijk veel te lijden hebben en ernstige gevaren doorstaan zult. Daarvoor zal graaf Morigno zorgen."

„Ik kan mij maar niet voorstellen," hernam de markiezin, „dat de ontevredenen een aanslag te Rome zullen beproeven."

„Zij zullen het ongetwijfeld doen," verzekerde Silvio. „Mijne te Rome achtergebleven kameraden deelden mij mede dat het in de stad van vreemd gespuis wemelt en dat bijna iederen nacht wachtposten en patrouilles worden aangevallen. In de laatste nachten zijn te Rome alle telegraafdraden doorgesneden en de telegraaf tusschen Rome en Civita Vecchia weigert haar dienst, zonder dat men ergens eenige beschadiging ontdekken kan. Dat zijn alle bedenkelijke verschijnselen, dames; blijft dus waar gij zijt of wilt gij volstrekt vluchten, gaat dan naar Marseille."

„Wel zeker!" riep de tante, ontsteld bij de gedachte van over zee te moeten gaan.

„Wanneer gij absolute zekerheid hebben wilt, dan blijft u niets anders over. Een betrekkelijke veiligheid geniet gij ook hier, en gij staat zeker niet bloot aan zooveel gevaren als te Rome."

Op het aandringen van haar neef, die na zijn veertiendaagschen veldtocht ontzaggelijk veel in aanzien en gezag bij zijne tante gerezen was, besloot zij dan eindelijk op haar landgoed te blijven, waarom de kisten dus weder uitgepakt en de kasten gevuld zouden worden. Echter maakte Lucia de opmerking dat men wel een handkoffert-e met het allernoodzakelijkste gereed kon houden, om in zekere omstandigheden onmiddel-

BERICHTEN.

R. K. Jonge Boerenstand te Boxtel.

Op Zondag 13 Augustus om half twee wordt in een der localen van de R. K. Landbouwschool een algemeene ledenvergadering gehouden ter bespreking van het a.s. winterprogram.

Gegeven wordt waarschijnlijk een volledige landbouwcursus en daarnaast nog een paar verkorte cursussen.

Wij geven de leden in herinnering Art 7 van het Huish. Regl. en om een zuivere indeeling der cursussen te krijgen werden allen *dringend* verzocht op de vergadering te zijn.

Allen dus present en in uw eigen belang mee gewerkt aan dit nuttige doel der vereeniging.

Op de vergadering wordt controle gehouden op de aanwezigheid der leden.

Namens het Bestuur,

P. J. v. D. MEIJDEN, Secretaris.

—

Op Donderdag 10 Augustus om 9 uur zal in de kapel der E.E. P.P. Assumptionisten eene plechtige eerste H. Mis gezongen worden door den W.E. Pater Franciscus Wijnhoven uit Wellerloo (Limburg.)

Deze heilige Mis zal bijzonder voor onze weldoeners van Boxtel en omstreken worden opgedragen. Bij die gelegenheid zullen de studenten de Missa: „Te Deum laudamus" van Perosi uitvoeren.

Belangstellenden worden vriendelijk tot deze plechtigheid uitgenoodigd.

—

R. K. Werkliedenvereeniging „St. Jozef", Boxtel.

Maandag a.s, (7 Augustus) des avonds om 8 uur, in het Vereenigingsgebouw, zal de Heer FOPPELE uit 's-Bosch eene belangrijke rede komen uitspreken De naam van den spreker moet voldoende zijn om alle leden zoo eenigszins mogelijk present te doen zijn.

De volgende agenda zal dien avond afgehandeld worden:

1. Opening. 2. Lied: „Roomsche Blijdschap". 3. Notulen. 4. Mededeelingen. 5. Rede van den Heer Foppele. 6. Rondvraag en Sluiting.

N.B. De vergadering begint precies om 8 uur en eindigt uiterlijk 9½ uur.

Op 15 Augustus a s. (Feestdag O. L. Vrouw ten Hemelopneming) zal om 7 uur in de Parochiekerk van St. Petrus eene H. Mis worden gelezen, waaronder Alg. H. Communie der leden. De H. Mis zal worden opgedragen voor de zielerust van het overleden lid P. van Oers. De leden worden verzocht vooraan in de kerk in het Hoogkoor plaats te nemen. — Trouwe opkomst verzocht.

HET BESTUUR.

Boxtel, 31 Juli 1922.

Burgerlijke Stand der Gemeente Boxtel.

Vanaf 26 Juli t/m 2 Aug. 1922.

GEBOREN: Cornelis J. z. v. C. Bertens en G. Kluijtmans, Breukelen; Maria C. d v. M. Michielsen en H. Bevers, Kleinderliempde; Petrus F. M. z. v. M. W. R. v. Vorstenbosch en J. C. H. d. Groot, Breukelen; Theodorus H. J. M. z. v. Th. J. Weijers en L. J. M. Brinkman, Breukelen; Johannes A. z v. Th. J. Kruijsen en J. M. v. Erp, Lennisheuvel; Maria G. d. v. J. M. Dolphin en H. v. Helvoort, Lennisheuvel; Marianne A. d. v. J. A. F. v. Oerle en M. A. J. v. Dijk, Breukelen; Joan z. v. M. v. Ham en J. Smulders, Breukelen; Martinus z. v. A. Timmermans en F. Wagenaars, Breukelen; Wilhelmina P. d. v. A. H. v. Erp en J. C. v. d. Loo, Breukelen; Wilhelmus A. z. v. J. Bergman en M. A. v. d. Sande, Gemonde; Johannes G. z. v. G. v. Gestel en A. v. d. Sande, Lennisheuvel; Francisca M. d. v. G. A. d. Nijs en Ch. Moors, Kom; Theodorus en Antonius zns. v. Th. v. d. Langenberg en H. v. Alebeek, Breukelen; Johanna E. d. v. M. Zagers en J. v. d. Loo, Lennisheuvel.

ONDERTROUWD: Cornelis W. v. d. Velden 21 j. en Henrika M. v. Esch 22 j., Boxtel.

OVERLEDEN: Petrus Timmermans echtgt. v. Lamberdina v. Beek 69 j, Breukelen.

Agenda der R. K. Vereenigingen te Boxtel.

Zondag 6 Aug. Spaarkas en Kolenbond zaal A half 12.

Maandag 7 Aug verg. Werkliedenvereeniging zaal C half 8.

Dinsdag 8 Aug. Brandstoffencommissie half 8 zaal B.

Zaterdag 12 Aug. Bouwvakarb. zitting half 5 tot half 7.

Kort verslag Raadsvergadering van Boxtel van 2 Augustus.

Tegenwoordig alle leden.

Eenige ingekomen stukken worden voor kennisgeving aangenomen.

Het verzoek van den Ned. Politiebond St. Michaël om geldelijken bijstand tot dekking van de kosten van oprichting en instandhouding van de politievakschool te 's Bosch voor het tijdvak 1 Juli-31 December 1922 wordt van de hand gewezen en voor 1923 besloten het verzoek bij de begrooting onder de oogen te zien.

De beslissing op het verzoek van het Bestuur van de R. K. Landbouwschool te Boxtel, om te beginnen 1923 eene jaarlijksche subsidie te mogen ontvangen van f 500 wordt aangehouden en het stuk gerenvoyeerd naar B. & W. teneinde bij de begrooting 1923 deze zaak nader te overwegen.

Het adres van het Bestuur van Boxtel's Harmonie d.d. 1 Augustus om ingaande 15 September tegen billijke vergoeding van vuur en licht het gymnastieklokaal van de nieuwe openbare school tweemaal per week als repetitielokaal te mogen gebruiken wordt aangehouden.

Aan den Heer H. van de Ven, wordt op diens verzoek, onder dankbetuiging eervol ontslag verleend als ambtenaar van den Burgerlijken stand, en verder besloten de vacature niet aan te vullen, de verordening van 18 April 1904 regelende het getal ambtenaren van den Burgerlijken Stand alzoo te herzien en verder de verordening regelende de verdeeling der werkzaamheden tusschen de drie ambtenaren van den Burgerlijken Stand te wijzigen en voor zooveel noodig de benoemingsbesluiten der ambtenaren daarmede in overeenstemming te brengen.

Aan Dr. Hoek wordt met ingang van 1 November a.s. op de meest eervolle wijze ontslag verleend als gemeente-geneesheer.

Daarop worden besproken ontworpen verordeningen instructie tot regeling van de geneeskundige armenverzorging, van den dienst van de geneeskundigen, belast met de geneeskundige armenpraktijk en de instructie voor de vroedvrouw. In verband met het feit dat de overname der gasfabriek niet op 1 September zal plaats hebben wordt de benoeming van een directeur aangehouden.

Besloten wordt bij de Rechtbank te 's Bosch een vordering tegen den aannemer van Kessel in te stellen om te geraken tot nietigverklaring der beslissing van de arbiters, al thans deze beslissing als nietig te bestrijden.

Ten aanzien van het punt der agenda: Verbouwing der school Breukelen over den overweg stellen B. & W. voor de gevraagde som uit de gemeentekas beschikbaar te stellen aan het Kerkbestuur vóór de noodzakelijke verbouwing der bestaande schoollokalen en het besluit van zelf bouwen in te trekken ter bespoediging van het totstandkomen der noodzakelijke verbouwing. Bestek en teekeningen van den gemeente-opzichter zijn 1 Augustus door den Heer Inspecteur van het Lager Onderwijs te Eindhoven goedgekeurd.

De voorstellen van het Dagelijksch Bestuur worden aangenomen.

Gelet op het besluit van 30 Juni j.l. tot opheffing der openbare school voor gewoon lager onderwijs te Breukelen over den overweg en de openstelling op 1 September a. s. van de nieuw gebouwde openbare school te Breukelen op „de Goudsbloem" wordt aan deze school tot Hoofd benoemd de Heer M. van Vorstenbosch en verder het overige onderwijzend personeel der vroegere openbare school, bestaande uit Mej. Snelders en de Heeren van Oerle, van Erp en Sips.

Nog wordt goedgevonden eene oproeping te doen voor eene zesde leerkracht aan de nieuw gebouwde school.

Na ernstige beraadslaging wordt het voorstel tot het verleenen van kindertoeslag aan te werkgestelde senoritas-sigarenmakers van de hand gewezen en het voorstel om geen loontoeslag voor ongehuwde, niet trekkende inwonende kinderen te geven, aangenomen.

Als candidaten voor het College van Zetters werden gekozen:

Vacature van Oerle:

J. Phaf, 1e candidaat.

K. M. Merks, 2e candidaat.

Vacature Spierings:

H. Jos van Susante, 1e candidaat.

A. van de Laar, 2e candidaat.

De heeren van Oerle en Spierings hadden te kennen gegeven eene eventueele benoeming niet meer te zullen aanvaarden.

Van de rondvraag, oud-vaderlijk instituut noemde het de Voorzitter, werd ruim gebruik gemaakt.

Gedachten ter overweging.

In den hemel zal men zich zelven en al wat niet God is vergeten en niets anders denken, niets anders begeeren, niets doen dan God beminnen (*H. Alphonsus de Liguori.*)

De H. Catharina van Siena zag eens een enkel staaltje der hemelsche glorie. Zij geraakte in bezwijming. Tot zich zelf gekomen, riep zij uit: „Ik heb wonderen gezien, wonderen!..." Het gezicht van God, die oneindig schoon is, het eeuwig bezit van God, die ons hoogste geluk is, ziedaar wat den hemel maakt. Daarom riep een H. Angustinus uit: „Heer, laat mij sterven om U te zien."

BEKENDMAKING.

Kermis te Boxtel.

De BURGEMEESTER van BOXTEL, brengt andermaal ter kennis van belanghebbenden, dat zij, die gedurende de kermisdagen alhier van 20 tot en met 23 Augustus a.s. wenschen te geven of te doen geven danspartijen, muziekuitvoeringen, voorstellingen of andere vermakelijkheden in voor het publiek toegankelijke plaatsen beslist *schriftelijke* aanvragen, en wel vóór *Woensdag* 9 Augustus a.s. bij hem, burgemeester, hebben in te dienen.

Boxtel, 2 Augustus 1922.

De Burgemeester voornoemd,

F. W. VAN BEEK.

Van hier en elders.

Dezer dagen is in den Haag het R. K. Jeugdcongres geopend.

—

Griekenland wil binnendringen in neutrale Zône op de Balkan.

—

In Polen is een nieuw kabinet gevormd.

—

Frankrijk weigert een moratorium aan Duitschland.

—

Engeland wil Duitschland tegemoet komen, doch Amerika helpt hierin niet mede.

—

Niet ver van Lourdes had een groote spoorwegongeluk plaats; er zijn circa 30 dooden.

—

Facta is er in geslaagd in Italië een nieuw kabinet samen te stellen.

—

In Italië is de algemeene staking opgeheven.

Licht op. (Zomertijd)

4/5	Aug.	9.17 n.m.	—4.55 v.m.
5/6	„	9.15 „	—4.57 „
6/7	„	9.14 „	—4.58 „
7/8	„	9.12 „	—5.— „
8/9	„	9.09 „	—5.02 „
9/10	„	9.08 „	—5.04 „
10/11	„	9.06 „	—5.05 „
11/12	„	9.04 „	—5.07 „
12/13	„	9.02 „	—5.08 „
13/14	„	9.01 „	—5.10 „

Advertentiën

Gevraagd

een

NET LEERMEISJE

ter opleiding in het **Modistevak.**

Adres: A. v. HEESCH, Modes, Boxtel.

Dienstbode.

Gevraagd tegen half Oct. of 1 Nov., te Eindhoven in een klein deftig gezin, een **R.K. net Meisje,** niet beneden 20 jaar, eenigszins met de keuken op de hoogte en genegen verdere huiselijke bezigheden te verrichten. Hoog loon.

Brieven onder letter O. aan het Bureau van dit blad.

Heden noteer ik voor:

	Per 100 K.G.
Maismeel	f 10.60
Plata Mais	- 11.40
Zware Haver (gezuiverd)	- 13.00
Gerstemeel	- 12.80
Lijnmeel	- 16.00
Zeeuwsch Tarwemeel	- 16.00
Voertarwemeel	- 9.00
Kleine Trieurrogge met zaad	- 9.00
Tarwezemelen	- 8.50
Roggezemelen	- 9.00
Tarwegries	- 11.50

Aanbevelend

P. J. ROBBEN

Stoommolen

BOXTEL

RUWE TABAKSHANDEL

C. H. VERSFELD & Zn.

Boschdijkstraat 29 Tel. 1053 's-BOSCH

Abonneert U op „Ons Kerkklokje"

50 cts WEEK

N. V. MANUFACTURENHANDEL

MÖLLER & SCHREUDER

DEN BOSCH HINTHAMERSTRAAT 56-58-60

EINDHOVEN RECHTESTRAAT b/d. Groote Kerk

50 cts WEEK

Nu vanaf Zaterdag 4 Augustus tot en met Vrijdag 11 Augustus worden Buitengewone aanbiedingen gebracht voor 50 ct. De groote drukte, welke wij tijdens de 95 en 75 cts. weken mochten ondervinden, bewijst, dat prijswaardige goederen worden gebracht in deze Reclameweken. Bestellingen van Buiten worden in volgorde franco verzonden door de geheele provincie Noord-Brabant.

Wit katoen 2½ el voor	50 ct.
Ruw katoen 2½ el voor	50 ct.
Ruw keper 2 el voor	50 ct.
Theedoeken 3 stuks voor	50 „
Blauwe blokdoeken 2 stuks	50 „
10/4 Ruw katoen voor lakens	50 „
10/4 Graslinnen voor lakens	50 „
Wafeldoekjes 4 stuks	50 „
Poetsdoekjes 5 stuks	50 „
Glas-, thee- en stofdoeken met monogram per 2 stuks	50 „
Theedoeken halflinnen	50 „
Bevertien voor broeken	50 „
Mouselin pracht dessins	50 „
Epingle voor schorten	50 „
Keper ruitjestof per el	50 „
Blauw keper soliede	50 „
Japonstof ruitdessins	50 „
Twillana	50 „
Kleermakerslinnen	50 „
Ruw flanel	50 „
Sokken, gebreid 2 paar	50 „
Dames overgooiers	50 „
Dameskousen div. kleuren	50 „
Bebe mutsjes 2 stuks	50 „
Bebe truitjes	50 „
Sajet kinderkousen	50 „
Muziektollen	50 „
Beren met muziek	50 „

Reclamepakketten

PAKKET I.
Machine garen ketting, Klos handgaren, Kaartje wol, 1 doz. drukkers, 1 pakje naalden, 1 maasbal, 3 doz. linnenknoopen — Samen 50 ct.

PAKKET II.
1 spons, 1 zeemlap, 1 handborstel — Samen 50 ct.

PAKKET III.
1 pr. huishoudzeep, 1 toiletzeep, 1 doos Amstelschoencreme, 1 koperen Panlap — Samen 50 ct.

PAKKET IV.
1 doz. Schoenveters, 1 doos Amstelschoencreme, 1 dubbel stuk Huishoudzeep, 1 stuk toiletzeep — Samen 50 ct.

Dit is slechts een kleine greep uit honderden artikelen, welke wij heden in deze 50 CTS. WEEK aanbieden

Gezelschapspelen 4 stuks	50 ct
Closetpapier 5 rol voor	50 ct
Eierbakjes alluminium 6 stuks	50 „
Tafelmatjes garn. 3 stuks	50 „
Huishoudzeep 4 dubb. stuks	50 „
Tafelloopers met franje	50 „
Markttaschen	50 „
Portretlijsten per 2 stuks	50 „
Luxe doozen post 2 stuks	50 „
Karnemelkzeep 6 stuks	50 „
Machinegaren, brooks 2 stuks	50 „
Haarschuier met kam	50 „
Aluin in nikkel etui	50 „
Cocosmatten per stuk	50 „
Dopmatten 2 stuks	50 „
Molton wiegdekens	50 „
Loostijk per el	50 „
Beddebond per el	50 „
Vitrage dubbel breed	50 „
Rood keperkatoen	50 „
Heeren bretels	50 „
Jongens sportriemen	50 „
Zelfbinders, zijde	50 „
Linnen boorden 2 stuks	50 „
Sloopen, groote maat	50 „
Vrouwenzakken 3 stuks	50 „
Speelschortjes	50 „
Dames' tailles met feston	50 „
Bavets 2 en 3 stuks voor	50 „

Ziet onze Etalages 's-BOSCH, Hinthamerstraat

Bezoekt onze Magazijnen

M.&S.

Ziet onze Etalages EINDHOVEN, Rechtestraat

Bezoekt onze Magazijnen

lijk het huis te kunnen verlaten. Dit plan verkreeg de toestemming van Silvio, minder omdat hij aan een ernstig gevaar geloofde dan wel omdat hij in de gedachte dat de dames steeds bereid waren om te vluchten, veel geruststellends voor zich zelven vond.

Tot wederzijdsch verdriet naderde het uur van scheiden veel te vroeg en toch mocht Silvio niet talmen, wilde hij op den bepaalden tijd in de kazerne zijn. Zoo nam hij dus een kort maar hartelijk afscheid. Alle drie voelden dat dit een afscheid kon zijn op nimmer wederziens en de gedachte zette ook de grootste hartelijkheid een plechtigen ernst bij.

Silvio had zijn paard bestegen en reed nu weder naar Rome. De schoone avond en snelle rit verdreven de zwaarmoedigheid, die zich bij het scheiden van zijn verloofde van hem had meester gemaakt. God heeft tot hiertoe geholpen, dacht de eenzame ruiter. Hij zal ook verder helpen.

In deze gedachte verzonken, bereikte hij de laatste hoogte, die hem van Rome scheidde. Voor hem lag de Eeuwige Stad met hare hutten en paleizen, met hare ruïnen uit het grijze heidendom, en verboven de huizen, boven de gedenkteekens uit den tijd der Cezars, zelfs boven alles wat de christelijke kunst te Rome heeft geschapen, verhief zich als een bergtop de machtige koepel der St. Pieterskerk, en in den glans der ondergaande zon schitterde het gouden kruis, dat zich er boven verheft. En terwijl in de straten en stegen de duisternis was nedergedaald, was het nog licht op die hoogten, en een inwendige stem scheen Silvio toe te roepen: *In hoc signo vinces!*

Het leven en het gewoel der kazerne verdreef het laatste overblijfsel van zwaarmoedigheid. Er waren berichten gekomen, dat er bij Monte Libretti gevochten en Menotti Garibaldi bijna gevangen genomen was. Ook bij Ischia en Morioni hadden schermutselingen plaats gehad, en op de laatste plaats was een aanzienlijke voorraad munitie van de vrijschargen door de pauselijken buit gemaakt. Dit verwekte overal vreugde en geestdrift.

Silvio kon inmiddels het verlangen niet onderdrukken om graaf Morigno in het gezicht te zeggen hoe hij over hem dacht, en hij hoopte dat hij hem eenmaal op de openbare straat zou ontmoeten, om zulks daar te kunnen doen. De maatregelen, die hij nam, deden de hoop, die hij in dit opzicht voedde, niet ongegrond zijn, want ieder oogenblik, dat hem toebehoorde, bracht hij door voor het paleis van den graaf, in de verwachting van hem aldaar te zullen aantreffen. Eenmaal moest hem dat toch gelukken, en hij verzuimde dus niet, toen hij den graaf te voet diens paleis verlaten zag, hem te volgen, en toen hij met hem in een minder bevolkte wijk kwam aan te spreken.

De graaf ging over een der Tiber-bruggen naar Trastevere. Twintig schreden achter hem volgde hem de zouaaf als zijn schaduw. Hadde Silvio vermoed, hoezeer hij op het punt stond het middelpunt der samenzwering te ontdekken, hij zou zijn toorn bedwongen en den graaf gevolgd hebben tot aan het doel zijner wandeling. Maar toen hij zich aan de overzijde van den Tiber bevond en dus op eene plaats waar, naar zijne meening, hij zoomin als de graaf bekenden had, trad hij snel tot den graaf en legde hem de hand op den schouder.

Verwonderd keerde de graaf zich om, en een rilling liep hem door de leden, toen hij in den zouaaf den markies Di Borgo erkende. Toch wist hij zich zoozeer te beheerschen, dat hij daarvan niets blijken deed.

„Wie zijt gij? Waarom raakt gij mij aan?" vroeg hij barsch.

„Ik had reeds vroeger de eer mij aan u voor te stellen," antwoordde Silvio scherp, „en gevoel de behoefte u mede te deelen dat ik weder te Rome ben en niet verzuimen zal mij met de bescherming mijner verloofde te belasten."

„Wat gaat mij uw verloofde aan?" bemerkte de graaf. „Zoek andere lieden op, als gij grappen wilt," en wilde zijn weg vervolgen.

Silvio trad hem in den weg. „Daar het noodig schijnt uw geheugen te hulp te roepen, zoo herinner ik u dat ik Silvio di Borgo heet en mijne verloofde uw pupil is."

„Ah, mijnheer de markies," zeide de graaf spottend lachend, „nu herinner ik mij u. Gij zijt als gemeen soldaat onder de zouaven gegaan."

„Bekommer u daar niet over, mijnheer de graaf, de gemeenste onder ons is nog adellijker dan gij."

„Is dat alles wat gij mij zeggen wilt?" hernam de graaf, „of moet ik de hulp der politie tegen lastige soldaten inroepen?"

„Het zal zoo gevaarlijk niet worden," spotte Silvio, „dat gij maar dadelijk aan stokslagen denkt! Hetzij gij die aan zwakkeren denkt uit te deelen of vreest van sterkeren te zullen ontvangen. Foei, graaf, in dat denkbeeld steekt niets adellijks."

„Laat mij thans mijn weg vervolgen, of gij zult tot uw nadeel ondervinden, dat men het niet wagen kan mij ongestraft te beleedigen."

„O," riep Silvio schaterlachende, „ik ben de man niet, die uwe straffende hand vreest."

(*Wordt vervolgd.*)

PUBLIEKE VERKOOPINGEN

TE HOUDEN DOOR
NOTARIS NIEMANN
TE BOXTEL.

Op *Maandag 7 Augustus* om *4 uur* bij A. D. Notten te Brukelen: **Finaal.**
Burgerwoonhuis met *Erf* en *Tuin* in Brukelen aan de Brugstraat, Sectie F No 3062 groot 2,80 Aren. Dadelijk na betaling te aanvaarden.
Betaling uiterlijk 7 November 1922.
Lasten vanaf 1 Januari 1923.
Slaggeld f 1.—.
Geboden f 1200.— met 20 slagen.

Op *Dinsdag 8 Augustus* om *11 uur* bij Johs. v. d. Velden-Vughts te Liempde.
Voor den Heer A. van Asten.
40 koopen Zware *Haver*.
10 „ Zware *Tarwe*.
Staande op Anna-Hoeve te Liempde.
Aanwijzing doet de Heer v. Asten op Maandag 7 Aug. e.k. van 4 tot 8 uur. en 's morgens vóór de verkooping van 8 tot 10 uur.

Henri van der Velden & Co.

BOXTEL Stationstraat
OISTERWIJK Kerkstraat

Specialiteit in
KWALITEITSKOFFIE
Prijzen per pond:
115—95—85—75—60—48 ct.

RECLAMEAANBIEDING KOFFIE:
per pond slechts 45 ct.

Roomboter met Rijksmerk
f 2.45 per Kilo.

Heden verkrijgbaar alle soorten
BRANDSTOFFEN
Als: EIERANTRACHIET, STUKKOLEN, KLOMPENSPAANDERS, KLOOVEN, Enz.
Bij:
A. ROVERS KLOMPENMAKER
Breukelschestraat B 120 BOXTEL

Wat trekt?

Onze Étalages met de Speciale Aanbiedingen!!!
Slechts enkele dagen
in de
Boxtelsche Manufacturenhandel
Stationstraat.
Firma GEBR. GREITEMANN.

GEBR. SARS

VRACHTRUIDERS **EXPEDITEURS**
ST. GERTRUIDENHOF 1 — TELEF. 408 — 's-HERTOGENBOSCH
MEUBELTRANSPORT DOOR GEHEEL HET LAND ZONDER OVERLADEN OVER WIJE AFSTANDEN
ROOMS BEHANGPLAATS VOOR MEUBELS EN KOOPMANSGOEDEREN, IN- EN UITKLARINGEN
HANDEL IN RIVIERZAND, GRIND EN GRINDZAND
Vlugge en goede bedienING bij billijke prijzen 28

Verplaatst naar
Kerkstraat
79 TEL 966 **79**
DE ELECTRISCHE LICHTDRUK-INRICHTING
HELI
's Hertogenbosch

HYPOTHEKEN & CREDIETEN
C. B. EPKER, Administrateur
Geldersche kade 27a, (Beursplein) ROTTERDAM en Ottoweg 10, HEELSUM, belast zich met het bezorgen van
HYPOTHEKEN EN CREDIETEN
MOMENTEEL KAPITALEN BESCHIKBAAR

Belangrijk Bericht.

ALLEN

die tot heden geen PROEF met ons schoeisel genomen hebben, stellen wij deze week in de gelegenheid tot

Sensatie-prijzen

EERSTE klas schoeisel te koopen. Wij ontvingen heden enorme voorraden en kunnen thans den wensch van ieder bevredigen van af het gewoonste tot fijnste genre aan fabrieksprijzen.

Germania
Schoen-Centrale

FABRIEKEN: WAALWIJK, KAATSHEUVEL en DRUNEN.
FILIALEN:

's-Bosch,	Tilburg,	Roermond,	Hilversum,	Alkmaar,
Pensmarkt	Willem II-straat	Bergstraat	Kerkstraat	Verdr.oord
26	96	17	56	72

VERWACHT: binnenkort de OPENING onzer filialen te Amsterdam, Rotterdam, Utrecht en Leiden.

Onze Omzet is Onze Kracht.

Liefhebbers van Lezen,
abonneert U op de
LEESBIBLIOTHEEK
van de Maatschappij de Katholieke Illustratie
een complete Jaargang 12 boeken van de beste schrijvers voor den prijs van slechts f 4.— bij vooruitbetaling. Op te geven of te bestellen aan
H. DELMEE
Noordstraat 96 - TILBURG

BOUWMATERIALEN EN AARDEWERK

Firma E. VAN ROOIJ
ST. JORISSTRAAT 62 TELEFOON No. 162
's HERTOGENBOSCH

SPECIALITEIT: VLOER- EN MUURTEGELS

Adverteert in Ons Kerkklokje.

Credietvereeniging „DE HANZEBANK"

Centrale Bank, 's-Hertogenbosch
22 Bijbanken | Geplaatst en volgestort
76 Correspondentschappen | kapitaal f 4.500.000

SPAARBANK

Een **ieder** kan **gratis** een spaarbankboekje verkrijgen. Stortingen vanaf 1 gulden tot **elk** bedrag.

RENTE 4 %

Ingelegd per saldo f 6.700.000, verdeeld over 14.300 boekjes

Wendt U tot een onzer kantoren te: **Boxtel, 's-Hertogenbosch,** Stationsweg 35, **Liempde,** die ook elken werkdag voor stortingen en terugbetalingen geopend zijn. 52

H. TEULINGS — BOXTEL

Café, Spoorstraat 301
Handel in alle mogelijke
BRANDSTOFFEN
en gros en detail tegen scherp concurreerende prijzen.
Alles uit de Staatsmijn Wilhelmina
Aanbevelend,
H. TEULINGS

W. F. SWART, KLEERMAKERIJ

VUGHTERSTRAAT 39 - TEL. INT. 117 - 's-BOSCH

Gedurende de maand AUGUSTUS zeer voordeelige aanbieding
COLBERT-COSTUUMS
ENGELSCHE STOFFEN — APARTE DESSINS

Magazijn „St. Jozef"

L. DERKS - 's BOSCH
Hinthamerstraat 70 **Telefoon 485**
ONTVANGEN: nieuwe zendingen
Koffie- en Ontbijtserviezen
Waschstellen
tegen zeer verlaagde prijzen

Dagelijks verkrijgbaar
Versche Kastomaten
ook voor den inmaak, aan SCHERP concurreerende prijzen.
Verkrijgbaar bij **Gebrs. VAN OERS-WINKEL,**
Breukelsche straat
Kweekerij nabij de renbaan BOXTEL.

ROOMSCHE CULTUUR.

Het BESTUUR noodigt de leden uit tot een gezamenlijk bezoek aan het OPENLUCHTSPEL te Oisterwijk, op Zondag 13 Augustus:

„Don Quichot op de Bruiloft van Ramacho."

Prijs per kaart 75 ct. Zich aan te melden bij W. PRICK, uiterlijk 8 Augustus. Vertrek per fiets half 2, bij Dr. Hoek.

KOUSEN

Wij kochten eenige fabrieks-voorraden bestaande uit diverse soorten

prima DAMESKOUSEN, KINDERKOUSEN en HEERENSOKKEN

en zijn hierdoor in staat, deze zoolang de voorraad strekt, tegen buitengewoon lage prijzen te kunnen aanbieden.

DAMESKOUSEN thans 27½ - 37½ - 49 - 59 ct.
HEERENSOKKEN „ 27½ - 39 - 49 - 69 „
HALVE KOUSJES, alle maten uitzoeken 22½ „
SERIEKOUSEN in zwart, wit en bruin

maat	1-2-3	4-5-6	7-8-9	10-11-12	cts.
	19	29	39	49	

ZIET DE AANBIEDINGEN IN ONZE ETALAGES

VROOM & DREESMANN

ZESDE JAARGANG — No. 38. — 12 Aug. 1922

ONS KERKKLOKJE

R. K. WEEKBLAD VOOR DE PAROCHIES VAN BOXTEL, ESCH, GEMONDE, LIEMPDE, ST. MICHIELS-GESTEL, OLLAND, SCHIJNDEL, VUGHT, ENZ. ENZ

Dit blad verschijnt elken Zaterdag. Abonnementsprijs per 3 maanden fr. p. p. 80 ct. bij vooruitbetaling. Losse nummers 6 ct.
PRIJS DER ADVERTENTIËN:
Van 1—5 regels f 1.05 daarboven 20 ct. per regel gemeten van lijn tot lijn. Bij contract van 500 regels of meer wordt korting toegestaan.

REDACTIE:
PASTORIE „ST. PETRUS" TE BOXTEL.
ADMINISTRATIE:
RECHTERSTRAAT A 36 TE BOXTEL.

Alle Advertentiën worden uiterlijk Donderdag ingewacht bij de Administratie RECHTERSTRAAT A 36, BOXTEL, of aan de DRUKKERIJ BERGER, Stationsweg 15, 's-Bosch.
Alle andere stukken zende men aan het Redactie-adres Pastorie „St. Petrus". Boxtel.

Maria ten Hemel-opneming

A.s. Dinsdag vieren wij den schoonen feestdag van de ten hemel opneming van de Allerheiligste Maagd Maria.

De H. Augustinus zeide reeds in zijnen tijd, over dezen feestdag: „Deze is de zoo merkwaardige dag, dit is het feest, dat alle feesten, welke wij ter eere van Maria vieren, verre overtreft; dit is de hooge feestdag, waarop wij herdenken het glorievol afsterven der H. Maagd en hare luisterrijke opname ten hemel.

De geloovigen hier in onze streken overtuigd van de grootheid van dit feest, noemen dezen feestdag van Maria, den Hooge Lieve Vrouwedag in tegenstelling met het feest van Maria's geboorte, dat zij den lage Lieve Vrouwedag noemen.

Op dezen feestdag herdenken alle katholieken met groote vreugde den dood en de hemelvaart van hunne hemelsche Moeder Maria.

Na den smartvollen kruisdood van haren geliefden Zoon, Jezus Christus, leefde Maria nog drie-en-twintig jaren.

Eerst te Jeruzalem wonende, vluchtte zij, bij het uitbreken eener vervolging naar Ephese, waar zij onder bescherming van den H. Apostel Johannes leefde.

Maria's leven was een voortdurende oefening der zuiverste liefde tot God, een volmaakt voorbeeld van deugd, een voortdurend gebed.

Zij vergat haar eigen leed en zorg om anderen te troosten en te helpen.

De Evangelisten kwamen tot haar om onderricht te worden in de levensgeschiedenis van Jezus.

De Apostelen komen bij Maria zoeken rust en kracht om hun zwaren apostolischen arbeid te kunnen voortzetten.

De nieuwbekeerden tot het Christendom zoeken bij Jezus' Moeder sterkte om de verplichtingen, welke Jezus' leer hun oplegt, blijmoedig te dragen.

Na alzoo langen tijd voor velen tot troost en steun en stichting gestrekt te hebben, ging Maria sterven, en zooals eene vrome overlevering verhaalt, waren alle apostelen, alleen de H. Thomas uitgezonderd, daarbij tegenwoordig.

Na Maria's rustig afsterven, droegen de Apostelen haar heilig lichaam, gebalsemd, in kostbare doeken gewikkeld, naar het met bloemen rijk versierde graf.

Doch het lichaam van Maria, zoo rein, zoo vlekk'loos, mocht, zooals de H. Augustinus opmerkt aan het bederf van het graf niet worden prijsgegegeven. Hij, die den derden dag opstond uit het graf, had aan Maria, eene gelijke eer toebedacht, had zijne Moeder door de Engelen ten hemel doen dragen.

Luisterrijk en glorievol was Maria's intrede in den hemel, èn Engelen, èn Zaligen, èn Heiligen kwamen haar begroeten als hunne Koningin.

Maria, onze hemelsche moeder zetelt in den hemel op haar glorietroon, welke geplaatst is naast den troon van haar goddelijken Zoon, en vanaf dien glorietroon ziet zij op hare kinderen hier op aarde neder vol liefde en teederheid, steeds bereid om allen te helpen.

Ach, mogen dan alle kinderen van Maria zich steeds gedragen volgens de heilige wetten van Jezus Christus en zijne Kerk, mogen zij Maria navolgen in hare deugden, mogen zij haar met vertrouwen aanroepen in elken nood, in elk gevaar, dan zullen zij haar liefde en bijstand ook ten alle tijde ondervinden, en haar eenmaal volgen in hare groote glorie.

10de Zondag na Pinksteren.

EPISTEL.

Onderrichting over de buitengewone wondergaven, Charismen geheeten Jezus te erkennen als onzen Heer is een gave van den H. Geest. Die Jezus vloekt spreekt niet uit den H. Geest. Er zijn verschillende genadegaven, maar zij strekken alle tot hetzelfde doel, en worden uitgedeeld gelijk het den H. Geest behaagt.

Les uit den Brief van den H. Apostel Paulus aan de Corinthiërs. 1. XII, 2—11.

Broeders: Gij weet dat, toen gij nog heidenen waart, gij tot stomme afgodsbeelden gingt, volgens dat gij u liet misleiden. Daarom maak ik U bekend, dat niemand, die door den Geest Gods spreekt, zegt: Vervloekt zij Jezus! En niemand kan zeggen, dat Jezus de Heer is, dan door den H. Geest. Er is nochtans verscheidenheid van genadegaven, maar *(het is)* één en dezelfde Geest *(die ze uitdeelt)*; en er is verscheidenheid van bedieningen, maar één en dezelfde Heer *(die ze aanwijst)*; en er is verscheidenheid van werkingen, maar één en dezelfde God, die alles in allen werkt. Doch aan eenieder wordt de openbaring des Geestes gegeven tot *(aller)* nut. Aan den eene toch wordt door den Geest gegeven het woord van wijsheid; aan een ander het woord van kennis naar denzelfden Geest; aan een ander *(wonderwerkend)* geloof in denzelfden Geest; aan een ander de gave van genezingen door den éénen Geest; aan een ander de werking van wonderteekenen; aan een ander de *(geest van)* profetie; aan een ander de onderscheiding der geesten *(om te oordeelen, of hetgeen wordt voorgedragen, werkelijk door den Heiligen Geest is ingegeven, of wel van 's menschen eigen geest, of van den boozen geest voorkomt)*; aan een ander het spreken in verschillende soorten van talen; aan een ander de uitlegging der talen. Dit alles nu werkt één en dezelfde Geest, die aan eenieder toedeelt, gelijk Hij wil.

EVANGELIE.

Christus leert ons, hoezeer de ootmoedigheid aan den Allerhoogste behaagt. Ons gebed moet uit het besef van onze schuld, zwakheid en nietigheid voortspruiten: dan slechts zal het ons vergeving en genade verwerven.

Evangelie volgens den H. Lucas XVIII, 9—14.

In dien tijd zeide Jezus tot sommigen, die op zich zelven vertrouwen, dat ze rechtvaardig zijn en de anderen geringschatten: Twee menschen gingen op naar den tempel om te bidden: de één een Farizeër, de ander een tollenaar. De Farizeër ging staan en bad bij zichzelven aldus: O God, ik dank U, dat ik niet ben gelijk de andere menschen: roovers, onrechtvaardigen, echtbrekers of ook gelijk deze tollenaar. Ik vast tweemaal in de week en geef tienden van al wat ik gewin. En de tollenaar bleef op een afstand staan, en wilde zelfs zijne oogen niet ten hemel heffen, maar sloeg zich op de borst en zeide: O God, wees mij, den zondaar, genadig. Ik zeg u: deze veeleer dan gene ging gerechtvaardigd naar huis. Want alwie zichzelven verheft zal vernederd, doch wie zichzelven vernedert zal verheven worden.

LITURGISCHE WEEK.

Zondag 13. Tiende Zondag na Pinksteren *(Cum clamarem)*. 2. Hippolytus en Cassianus. 3. Tot de Heiligen. *(Groen)*.

Maandag 14. Vigilie van Maria ten hemelopneming. *(Vultum)*. 2. Eusebius. 3. Tot den H. Geest. *(Paars)*.

Dinsdag 15. Maria ten hemelopneming. *(Gaudeamus)*. *(Wit)*.

Woensdag 16. H. Joachim, vader van O. L. Vr. *(Dispersit)*. *(Wit)*.

Donderdag 17. H. Hyacinthus. 2. Maria t. h. o. 3. Octaafdag van den H. Laurentius. *(Wit)*.

Vrijdag 18. Mis van Maria t. h. o. 2. Agapitus. 3. Tot den H. Geest. *(wit)*.

Zaterdag 19. Mis van Maria t. h. o. 2. Tot den H. Geest. 3. Tegen Kerkvervolging of voor den Paus. *(wit)*.

ONZUIVERE HUID
puistjes, pukkels, roode of schilferige plekjes van 't gelaat, Wasch U met DUROLZEEP
Verkrijgbaar bij alle drogisten

Pater Monsabré voor het Oordeel.

(Slot)

„'t Is waar, Meester, dat heb ik gezegd, en uit mijn kloostercel verdreven, ben ik gestorven in diezelfde gevoelens. Misschien had ik ongelijk. Nooit is het bij me opgekomen hulde te brengen aan de groote ziel van Waldeck Rousseau, noch de goede trouw te loven van Combes, Briand en Clemenceau. Als dat kwaad is....."

Met een gebaar belette Christus hem voort te gaan.

„'t Is wel, mijn zoon. Ge waart geen onnoozele. Ge hebt hen geoordeeld gelijk Ik het doe."

Nu kwam de beurt voor Leo XIII.

Uit den stapel boeken op tafel nam hij er een en sloeg het open. 't Was de Vasten van 1882: *Over het bestuur van Jezus Christus.*

„Meester, dit boek moest het handboek wezen van alle katholieken in Frankrijk. Zij zouden er uit leeren, waarom, hoe en hoever men aan den Paus gehoorzaamt, zelfs dan, wanneer zijne bevelen onze kortzichtige berekeningen in de war brengen en niet met onze kinderplannen stroken. Ze zouden er uit leeren, dat „de Paus geen domme zetten doet en de H. Geest hem nooit in den steek laat." En aangezien zij nu zich ongerust maken over de toekomst der Kerk, zouden zij moed vatten uit de lezing van een bladzijde als deze:

„Ik meende vóór me te zien eene onmetelijke zee, door storm bewogen. Te midden dier opgejaagde golven verhief zich eene rots, wier steile kruin een schitterenden bouw, vol licht en feestgezangen ten hemel hief! Alsof in het rond de zwijgende eenzaamheid heerschte, zoo stil en rustig lag dat gebouw op die rots. En toch braken de woedende baren brullend tegen zijn grondvesten. Monsters uit den afgrond stormden met al hun zwaarte er tegen aan en vielen gesmoord in de golven. Schepen hoog van boord beukten de rots met hun voorsteven en verzonken aan haar voet. Arenden, en gieren, hun mede roofvogels, beproefden er bek en klauwen in te slaan.... hun bek en klauwen waren bebloed. Ik was geroerd. Het was me of die beweginglooze rots leven had. „Wie zijt ge toch?" vroeg ik, „gij, wie niets verbaast, niets aan 't wankelen brengt, niets verdeelt?" En op eens klaterden uit de rots deze woorden:

„*Tu es Petrus.*"

Leo XIII las die bladzij alsof hij in de loge van Sint Pieter stond voor heel de stad en heel de wereld. Men gevoelde, dat hij zelf meermalen dit grootsche gezicht had aanschouwd en dat hij er den zaligen angst van gekend had. In de vergadering der heiligen ging het handgeklap van rij tot rij. Bossuet knikte goedkeurend het hoofd. Bourdaloue staarde met wijd open oogen, en Massillon keerde het oor als om beter te genieten van de muziek dier taal en den harmonischen val der zinnen.

En bleeker dan zijn witte pij ontstelde de monnik bij die toejuichingen. Hij had vroeger tegen den hoogmoed gepreekt en wist al te goed, dat de hemel aan de nederigen behoort.

Toen zag men 't volgende.

De Christus stond op en sprak: „Trouwe dienaar, gij hebt uw loopbaan voleind. Ge hebt den goeden strijd gestreden, uw geloof bewaard. De kroon der gerechtigheid is voor u bereid, mijn Vader zal ze u geven. Kom, treed de glorie uws Heeren binnen."

Nu greep onder de menigte der uitverkorenen een groote beweging plaats. De maagdelijke *Koningin van den allerheiligsten Rozenkrans* kwam den ouden monnik te gemoet. Zij nam hem bij de rechterhand; Sint Dominicus vatte zijn linker. En Pater Monsabré trad binnen in de glorie van God.

Naar 't Fransch van C. Lecique.

St. B.

Waartoe brengt de Mode?

Ik herinner me een fabel uit een leesboek mijner jeugd. In den ouden tijd, toen de dieren de volmaaktheid der menschen meer nabij kwamen, was er ook bij hen sprake van „Mode". Toonaangevend was alleen zijne Majesteit de Leeuw. Daar deze nu getooid ging met den dikken kwast aan zijn staart, waren aanvankelijk dergelijke staarten „haute chique". De ossen en ezels, wier staarten van nature aan dezen eisch voldeden, stonden ten hove in hoog aanzien. Andere dieren, zooals paarden, vossen en schapen lieten het achterste lid scheren, zooals de mode dit voorschreef en de slimme apen bonden schoone haarbosjes aan hun gladde grijpstaarten. Alle trachtten zich dus te voegen, zoo goed en zoo kwaad als het ging, naar de mode des heeren Leeuw. Het hert, de haas en de beer en de taks met hun korte stompjes gevoelden zich diep ongelukkig. Zij werden als minderwaardigen beschouwd en uit alle deftige kringen geweerd. Doch er kwam verandering in hun lot. Een slang beet Zijne Majesteit den Leeuw den staart tot op een kort stompje af. Met den kwaststaart-mode was het gedaan. Zijne Majesteit verklaarde, dat het schoonste sieraad van een voornaam dier was: een kort staartstompje. Gevolg was, dat de voorheen geminachte herten, hazen, beeren en taksen benevens vele andere stompstaartige wezens uit het dierenrijk nu eensklaps de nobelste lui geworden waren; den voormaligen gunstelingen bleef niets anders over dan zich de lange staarten af te knagen. Dit alles ging natuurlijk met veel pijn gepaard maar de nieuwe mode verlangde het; dus waagde niemand daartegen in verzet te komen en uiterlijk blijmoedig bracht men dit offer; wat later geschiedde er een nieuw ongeluk: Zijne Majesteit de Leeuw bezeerde zich den voorpoot en wel zoodanig, dat hij gedwongen was te hinken. En plotseling hinkten alle getrouwe onderdanen met den linkervoorpoot. Dit was wel de domste van alle modes, want zij belemmerde de arme dieren op hun vlucht voor dreigend gevaar en talrijke hinkenden vielen den jager ten offer. Ten slotte trof ook Zijne Majesteit den Leeuw hetzelfde lot. En toen den volgenden morgen de overlevenden dieren kwamen aanhinken vonden zij den leeuw zonder kop en vol ontzetting klonk het „O de allernieuwste model" behielden echter het hoofd en wijselijk schaften zij de verdere mode af.

„O Menschenscharen waart gij wijs' zou ik hier met een kleine variatie Vondel durven nazeggen: „Waart gij even wijs als de dieren uit het fabelrijk! Schaft ook gij de mode af..... de vele dames op de hooge hakjes zouden geen pijn meer lijden en niet meer rondhinken, gelijk de getrouwe volgelingen van Zijne Majesteit den Leeuw; gij zoudt uw hoofd behouden en uw verstand bewaren en u niet meer kleeden als dwaze modepoppen, met hoeden, die onder vele opzichten gelijken op gemoderniseerde slaapmutsen; — gij zoudt u niet meer steken in een costume, die den ernstigen man

---

FEUILLETON

SILVIO.

Een historische novelle uit de dagen van Mentana.

No. 39.

De graaf zou het niet gewaagd hebben een bedreiging tegen Silvio uit te brengen, had hij niet in de nabijheid personen ontdekt, op wier bijstand hij meende te kunnen rekenen. Deze waren door het vrij luid gevoerde gesprek opmerkzaam geworden, en versnelden den stap, om naderbij te komen. Toen de graaf zich onder hunne bescherming in veiligheid gevoelde, gaf hij den zouaaf een lichten stoot op de borst om hem ter zijde te duwen. Op hetzelfde oogenblik echter waarop Silvio den stoot ontving, kreeg de graaf een zoo vreeselijken slag van den zouaaf in het aangezicht, dat hij als beschonken nedertuimelde en door de toegesnelde personen moest opgevangen worden om niet ter aarde te vallen. Deze slag was echter ook het signaal voor vijf of zes mannen om den zouaaf te beschimpen en te bedreigen, zoodat Silvio de hand aan de bajonet sloeg, om zich te verdedigen. Het schitterende oog en de dreigende houding des zouaafs boezemden den mannen eenig ontzag in, vooral omdat zich in de nabijheid eene kazerne bevond, en van daar ieder oogenblik hulp komen kon.

„Laat mij met rust, mannen," riep Silvio, „en mengt u niet in den strijd, dien ik met dien grijzen schurk voer en waarvan gij de aanleiding niet kent."

„Het is niet voegzaam," riep een hunner, „dat een jong krachtig man een zwakken grijsaard slaat."

„Ik heb slechts gedaan, waarmede hij anderen gedreigd heeft. Overigens kent hij mijn naam, en kan hij tegen mij een aanklacht indienen, indien hij voor de politie niet bevreesd behoeft te zijn."

De volkshoop was intusschen merkelijk aangegroeid en nam gedeeltelijk voor, gedeeltelijk tegen den zouaaf partij. Terwijl de beide partijen hevig twistten, ging Silvio met trotschen tred door hun midden om zich naar de kazerne te begeven. Toevallig ontmoette hij een der talrijke patrouilles, die de stad voortdurend doorkruisten.

Deze had de ophooping der menschen bemerkt en was toegetreden om ze uit elkander te drijven. Silvio verhaalde in weinige woorden wat was voorgevallen, waarop de patrouille hem ongedeerd in de kazerne terugbracht.

Toen graaf Morigno het huis had bereikt, dat den samenzweerders in de wijk van Trastevere tot plaats van bijeenkomst diende, ontstelde Caraffi hevig op het zien van des graven gelaat. Dit was doodsbleek, de lippen waren blauwachtig, de kleurlooze oogen gloeiden. Zijne handen had hij tot vuisten gebald, en hij braakte half luid verwenschingen uit. Het verpletterend bewustzijn van op de openbare straat in het aangezicht geslagen te zijn, bracht den graaf buiten zich zelven. Hij vloog, zonder op den groet van Caraffi te letten, ja misschien zelfs zonder hem te zien, de voorkamer voorbij naar de achterkamer, waarvan hij de deur achter zich sloot. Caraffi hoorde hem als een wild dier heen en weder door de kamer rennen en de afschuwelijkste godslasteringen uitbraken.

Onder andere omstandigheden zou Caraffi tot hem zijn gegaan en hem naar de oorzaak zijner gramschap gevraagd hebben, doch hij bevond zich thans in gesprek met Teresita, en dit gesprek hield zijne geheele opmerkzaamheid geboeid. Hij had eindelijk tijd gevonden om met haar te spreken over de gedichten, die hij haar gegeven had, en was verrast door de schoone gedachten, die het meisje in den loop des gesprekks op onkunstelde wijze uitdrukte. Hij vertrouwde nauwelijks zijne ooren toen hij Teresita hoorde spreken op eene wijze, die naar zijne meening slechts van welopgevoede vrouwen mocht verwacht worden. Caraffi bedacht niet dat de ware poëzie elk menschelijk hart, dat zijne natuurlijke reinheid heeft bewaard, met onwederstaanbaar geweld aangrijpt. Deze aangenaame ontdekking noopte hem het gesprek over te brengen op de bekentenis, die zij hem vroeger had gedaan. Doch zoodra het meisje dit bemerkte, haastte zij zich te zeggen:

„Kom daarop niet terug; gij hebt mij toenmaals een grooten dienst bewezen en een groote smart veroorzaakt."

„Dit laatste lag niet in mijne bedoeling," antwoordde Caraffi, „misschien had ik mij anders moeten uitdrukken."

„Daar zijn geen verontschuldigingen noodig," hernam Teresita op treurigen toon. „Mijne aanmatiging had de kastijding verdiend, maar houd toch op het gebeurde in mijne herinnering terug te roepen."

„Neen, neen, Teresita!" zeide Caraffi, „ik zal....."

Teresita viel hem in de rede en zeide dat zij na het gelezene zeer goed begreep wat tot het vroeger gebeurde aanleiding had gegeven; zij was slechts een eenvoudig meisje, had geen andere school bezocht dan de kloosterschool, en ofschoon niemand haar kon overtuigen dat ongeoefenden geen gevoelig hart hebben kunnen, begreep zij zeer goed dat zij zich niet kon verheffen tot een man als Caraffi, die aan een edel hart hoedanigheden paarde, welke de maatschappij van zulk uitnemend belang acht.

Caraffi antwoordde hierop dat hetgeen in haar oog zoo gewichtig scheen, slechts vormen zijn die on-

doen glimlachen of zijn meelij opwekken of hem doen denken aan de dagen van vastenavond.

Dit alles zou echter nog zeer onbelangrijk zijn, (op slot van rekening moest ieder voor zich zelf weten, of hij of zij zich smakeloos en dwaas wil kleeden), als aan die dwaze mode geen ernstige gevolgen ware verbonden. De mode wordt voorgeschreven en gedecreteerd door een wufte en zedelooze wereld en zoo zien wij heden ten dagen de meisjes en vrouwen, zelfs in 't openbaar, verschijnen in eene kleeding, die de ergernis moet wekken van elken Katholiek. De mode is er helaas op berekend om het teere gevoel der reinheid te ontrooven en den jongeling en den man te brengen tot zonde.

Katholieke vrouwen en meisjes gehoorzaamt eerst aan de wetten der Roomsche zedelijkheid; de schandelijke wetten der mode mogen haar niet overheerschen.

Katholieke vaders en moeders, denkt aan de reinheid uwer kinderen en zorgt dat uwe dochters geen aanstoot geven aan anderen door eene ongepaste, ongemanierde onzedelijke kleeding, want gij zult daardoor uwe verantwoordelijkheid voor God niet weinig verzwaren.

Missie-Actie.

Nederland en de Inlandsche Priesters.

Het zal voor zeker alle missievrienden in Nederland aangenaam zijn te vernemen de resultaten door het Pauselijk Liefdewerk van den H. Petrus bereikt in het eerste jaar van zijn bestaan.

23 Beurzen waren gesticht, welke door Rome als volgt zijn toegewezen: Een aan het Vicariaat van Mgr. Geurts, vier aan het seminarie van Wladiwostok, twee aan het centraal seminarie van Pulo Penang voor een student uit de Hollandsche koloniën, en twee voor hetzelfde seminarie zonder bepaalde bestemming, een voor het Centraal seminarie der Franciscanen in China, een voor Noord Chantung, vijf voor het centraal seminarie van Kandy, een voor Haiderabad, vier voor het centraal seminarie van Tantunfu, een voor Dahomey, een voor Loango.

De gelden der 23 weldoeners (f 250 jaarlijks) werden als volgt verdeeld: twee (de jaarlijksche studiekosten van twee studenten) voor Wladiwostok, drie voor Moentilan, drie voor Wonsan (Korea), een voor Pendichery, een voor Z. W. Hupé, een voor Oost Mongolie, een voor Zuid Nigeria, een voor Midden Tonkin, een voor Oost Honan, een voor Sapporo, een voor Nagasaki, een voor Kiou-tcheou, een voor Ned. Borneo, twee voor Zuid Chantung, een voor Shire, een voor Allahabad en een voor Siam.

Vervolgens werd nog gezonden: f 200 aan de Philippijnen, en 5000 Lire aan het seminarie van Midden Chansi, van Noord Chansi, van Zuid Hupe en van West Honan.

De resultaten zijn voorzeker mooi, en Nederland gaat in deze tak van Missieactie ontegenzeggelijk vooraan. Reeds zijn meerdere beurzen nadien ingekomen, gaven zich verschillenden als weldoeners op en ontving het Liefdewerk belangrijke bijdragen uit giften en contributie. Wij geven hier nog eens de namen ter verschillende directeuren; Nationaal Directeur voor Nederland is Rector Th. Bekkers, Voorschoten, giro: 8725. Diocesaan Directeur voor Bisdom Breda: Mgr. J. van Oers te Breda, giro: 30119, voor Bisdom Roermond Prof. Dr. G. Lemmens te Roermond, giro: 66579, voor 's Bosch Rector A. Vingerhoets, Tilburg, giro: 63684, voor Haarlem Rector de Wolf, Haarlem, en voor Utrecht kapelaan A. de Wit te Arnhem, giro: 63879.

Vlugschriften en inteekenbiljetten zijn bij de diocesane directeuren gratis verkrijgbaar voor de leden.

Iedere gift voor het schoone doel is welkom en wordt in de Annalen van het Genootschap tot Voortplanting des Geloofs verantwoord.

De Missiekalender 1923 is in zee, meer dan 15000 ex. zijn geëxpedieerd. Tal van plaatsen in Nederland hebben reeds een zelateur of zelatrice die voor verdere verspreiding zorgt.

Wie wil de Missie steunen en meerdere ex. verspreiden?

Men geve zich als zelateur of zelatrice op bij Kap. A. de Wit, Walburgsplein 1 te Arnhem. De nieuwe kalender, uitgave Ars Catholica te Leiden is een sieraad voor huiskamer, kantoor en salon. De prijs is zeer laag, slechts f 1.— en niet verkochte exemplaren kunnen teruggezonden worden aan Ars Catholica te Leiden.

KERKNIEUWS.

Kerkelijke Benoemingen.

Zijne Doorl. Hoogw. de Bisschop van 's Bosch heeft benoemd tot deken van het dekenaat Geldrop den zeereerw. heer F. A. B. v. Baars, pastoor te Budel. Verder heeft Z. D. Hoogw. benoemd tot pastoor te Geldrop den zeereerw. heer A. J. F. Hansen; tot pastoor te Vierlingsbeek den weleerw. heer W. A. C. Simonis; tot kapelaan te Oeffelt den zeereerw. heer H. G. M. v. Swelm, wien op diens verzoek om gezondheidsredenen eervol ontslag is verleend als pastoor der nieuwe parochie van den H. Paulus te Eindhoven Woensel; tot pastoor te Eindhoven Woensel (H. Paulus) den weleerw. heer A. A. Verberne, en tot kapelaan te Tilburg (Besterd) den eerw. heer B. F. E. van Welie, priester van het Seminarie.

De Weleerw. heer H. G. A. Verhoeven, kapelaan te Raamsdonk, heeft aan Z. D. H. den Bisschop van 's Bosch ontslag gevraagd uit zijn betrekking, om zich te begeven in noviciaat der orde der E.E. P.P. Capucijnen te Tilburg.

Geldend voor alle Parochies.

Maandag is het geboden vasten- en onthoudingsdag omdat het Dinsdag is de feestdag van O. L. Vrouw Hemelvaart te vieren als Zondag.

Parochie van St. Petrus te Boxtel.

ZONDAG 13 en DINSDAG 15 Augustus de H. Missen om 6, 8 en 10 uur.

Na den middag om 3 uur Lof en Rozenhoedje om 4 uur H. Familie en Dinsdag om 3 uur Lof en plechtige Processie met alle afd. der H. Familie.

Woensdag feestdag van den H. Joachim Vader van de Allerh. Maagd Maria.

Zaterdag feestdag van den H. Lodewijk Patroon der Derde Orde vollen aflaat te verdienen voor de leden der Derde Orde dan zal na de H. Missen de Gen. Absolutie gegeven worden.

Donderdag Lof om half 8 en op de andere dagen om half 8 Rozenkrans.

MAANDAG 6 uur lez. jgt. Constantinus v. Munster, half 8 lez. H. Mis Maria J. Pastoor, half 9 gez. jgt. Caspar v. Lieshout.

WOENSDAG 6 uur lez. jgt. Lambert v. d. Wassenberg; half 8 lez. jgt. Jacobus Soeterings; half 9 gef. gez. jgt. en H. Missen Den Heer Henricus van Osch.

DONDERDAG 6 uur lez. jgt. Anna M. v. d. Wassenberg-Verhagen; half 8 lez. Mst. Andreas v. d. Sande; half 9 gef. gez. jgt. en H. Missen Petron. v. d Sande.

VRIJDAG 6 uur lez. Mst. Marinus Voets; half 8 lez. jgt. D. H. Ant. P. de Visser; half 9 gef. gez. jgt. Petrus v. d. Ven.

ZATERDAG 6 uur lez. Mst. M. v. d Wetering; half 8 lez. Mst. Mechelina Hurkmans-Voets; half 9 gef. gez. jgt. Maria v. d. Ven-Hazenberg.

Gedoopt: Franciscus, zoon v. H. Pastoor-v. d. Bersselaar; Antonia, d. van Wilhelmus Maas-v. d. Weijst; Antonius, zoon v. Hendrikus Boleijv. d. Steen; Franciscus, zoon van Joannes Vermeulen-Spitters.

Getrouwd: Cornelius van d. Velden-van Esch.

Parochie van 't H. Hart van Jezus te Boxtel.

ZONDAG: H. Diensten om 7 en 8½ met onderrichting en om 10½ Hoogmis met preek.

Namiddag om 3 uur Lof met Rozenhoedje en om 4 uur H. Familie.

Morgen is het geboden vastendag, omdat het Dinsdag de feestdag is van Maria's Hemelvaart te vieren als Zondag.

Woensdag feestdag van den H. Joachim vader der H. Maagd Maria.

MAANDAG om 7 uur Plecht. zing. jaarg. voor Mej. Johanna Merks, om 8 uur maandst. voor Adrianus van Grinsven.

WOENSDAG om 7 uur lez. dienst voor Dina v. Asveld als lid van 't Broederschap van 't H. Hart, om 8 uur jaarg. voor Johannes van der Boer.

DONDERDAG om 7 uur lez. jaarg. voor Petronella v. d. Boer en Cornelia de dochter, om 8 uur lez. jaarg. voor Petrus v. der Sande.

VRIJDAG om 7 uur zing. dienst voor de overledene bloedverwanten van Cornelis Kruyssen, om 8 uur gef. zing. jaarg. voor Wilhelmina Maas.

ZATERDAG om 7 uur lez. dienst voor Maria Petrus v. der Sande, om 8 uur jaarg. voor Johanna de Kroon.

Nog zullen om 7 uur geschieden:

Maandag lez. dienst voor Henricus v. Rooij.

Woensdag jaarg. voor Petronella Bieman en Cornelia de dochter.

Zaterdag maandst. voor Martinus Welvaerts.

Overleden: Kind v. Cornelis Kruyssen.

Gedoopt: Catharina d. van Hend, Dolmans-v. den Broek. — Antonius z. van Ant. Liket-de Wolf. — Cornelia d. van J. v. d. Meijden-Heezemans. — Johanna d. van J. Schoonens-v. Biljouw.

Parochie van de H. Willibrordus te Esch.

Nam. om 2 uur Katechismus, om 3 uur Lof. Maandag, vastendag, als vigilie voor het feest van O. L. Vr. Hemelvaart, dat Dinsdag als Zondag gevierd wordt.

Dinsdag om half 4 vergadering voor de vrouwen en meisjes ter bespreking van oprichting van missienaaikring.

MAANDAG Gef. jgt. Cornelis de Kroon.

WOENSDAG Gef. jgt. Michiel Santegoets.

DONDERDAG Gef. jgt. Laurentius Santegoets.

VRIJDAG Gef. jgt. Maria Santegoets.

ZATERDAG mdst. Johanna van Dijk.

Parochie van den H. Lambertus te Gemonde

10de Zondag na Pinksteren.

Na den middag half drie Lof en daarna H. Familie.

MAANDAG geboden vastendag, omdat het Dinsdag is de feestdag van de opneming van Maria ten hemel te vieren als Zondag.

MAANDAG 7 uur z. j. Bloed- en Aanverwanten van de familie van Heijst en Loutermans.

WOENSDAG 7 uur z. mnd. Marinus Verhagen.

DONDERDAG 7 uur z. mndst. Gertruda van Oorschot.

VRIJDAG 7 uur z. mndt. Joanna Maria v. d. Oetelaar.

ZATERDAG 7 uur zing. mndst. Elisabeth van den Nieuwenhuizen.

Bediend Joannes Vervoort.

Parochie van St. Jans Onthoofding te Liempde.

ZONDAG 7 uur 1ste mis tot welz. der par., 10 uur z. j. Frans Appeldoorn, 3 uur Lof, daarna jongenscongregatie.

MAANDAG, geboden vastendag, 7 uur z. mdst. Arnolda Joh. Schoenmakers, 7½ z. mdst. Wilhelmina Adr. Mathijsen.

DINSDAG, feestdag van O. L. Vr. Hemelvaart, geb. te vieren als Zondag, 7 uur l. j. Cornelia Antonius Thomassen, 10 uur tot welz. der par., 3 uur Lof met processie.

WOENSDAG 7 uur z. j Johanna Cath. Frans Appeldoorn.

DONDERDAG 7 en 7½ z. j. Hendr. de Keer en Maria hvr.

VRIJDAG 7 uur z. j. Bernardus v. de Sande, 7½ z. j. Everardus v. de Sande en familie.

ZATERDAG 7 uur z. j. Joh. v. Haaren en Anna hvr., 7½ z. j. mej. Anna Marg. Picard.

Zondag 10 uur z. m. voor de leden onzer processie Kevelaar.

30e Maria Lamb. Jansen † Boxtel, Helena Timmermans † Boxtel, Hendricus Willem Ebben † Liempde.

Parochie v. d. H. Martinus te Olland.

Hedennamiddag om half 3 het Lof, om 4 uur Patronaat, om half 5 mannenvergadering der Derde Orde.

MAANDAG z. mstd. voor Gerardina v. d. Mugheuvel.

DINSDAG om 7 uur Parochiemis, om half 3 het Lof waaronder processie.

WOENSDAG l. m. voor Johannes v. d. Tillaart.

DONDERDAG z. mstd. voor Johannes Leenders.

VRIJDAG z. m. voor Thomas Aarts.

ZATERDAG z. m. voor Johannes Leenders.

Parochie va Sint Petrus te Vught.

ZONDAG. Nam. 3 uur Lof. Van avond 7 uur uitvoering in 't Patronaat,

MAANDAG 7 uur gel. mis hvr. J. v. d. Bosch, 7 uur gel. jg. H. Spierings, 7¾ ook volgende dagen der week gel. zev. mej. H. Offermans, 9 uur gez. huwelijksmis.

DINSDAG. Feestdag van Maria Hemelvaart te vieren als Zondag. Nam. 3 uur Lof met plechtige Processie.

WOENSDAG 7 uur gez. jg. Johannes v. Engelen, half 9 gef. gez. jg. Cornelis v. Sante.

DONDERDAG 7 uur gez. mis Leden O. L. Vr. Broederschap, half 9 gef. gez. jg. echtg. C. v. Sante.

VRIJDAG 7 uur gez. jg. echtg. A. Brullemans, half 9 gef. gez. jg. mej. M. v. Beugen.

ZATERDAG 7 uur gel. mdst. hvr. A. v. Keulen, 7 uur gel. mis Pastoor Lips, 9 uur gez. huwelijksmis.

Maandag geboden Vastendag, zijnde Vigilie van O. L. Vrouw Hemelvaart.

A.st. Woensdag beginnen de lessen der teekenschool. Het godsdienstonderricht begint om half 7, het teekenonderricht om 7 uur. Van deze gelegenheid maken wij gaarne gebruik om nog eens de ouders ernstig aan te sporen, dat zij hunne kinderen van dit onderricht laten gebruik maken.

Huw. Cornelis v. Tiggelen en Henrica J. Zuidweg III. — Adriaan Boom en Joanna v. Run III. — Wilhelmus Traa en Wilhelmina Zeevaarders II. — Theodorus Bourgonje en Joanna M. Timmermans II. — Adrianus v. d. Tillaart en Adriana Lommers II.

Gedoopt. Gertruda M. d. van Wilhelmus J. v. d. Laarschot en Elizabeth v. d. Laak. — Jacobus z. v. Josephus Werrens en Louisa v. Breemen. — Maria C. d. v. Leonardus Jansen en Catharina Roselie.

Overleden. Hubertina Offermans.

Voor de arme Oostenrijksche Priesters.

Door bem. van kap. Pessers:

Onderdomsrente	f 9.—

Missie-comité Liempde.

Vorige opgave	f 2243.99½
Van N. N. tot zek. int.	„ 2.50
Missie-bus Zusters-sch.	„ 7.10

Voor de Missie Boxtel.

Vorige opgave	f 9565.52
Opbrengst van de busjes in de scholen der Eerw. Zusters van Duinendaal	30.—
Opbrengst van de busjes in de scholen der Eerw. Zusters Ursulinen	20.—
Uit den offerstok van de parochiekerk van Breukelen	15.—
Van N.N. Ouderdomsrente	9.—

Retraitenhuis „Loyola".

17-21 Aug.	Universiteits studenten.
22-25 „	Jong-Brabant en andere Jongeheeren.
26-29 „	Heeren Handelsreizigers
1-4 Sept.	Tilburg.
6-9 „	Universiteits studenten.

Agenda der R. K. Vereenigingen te Boxtel.

Zondag. Spaarkas en Kolenbond zaal A.

Zaterdag. Zitting Bouwvakarb.

Bibliotheek van 7—8.

BERICHTEN.

BOXTEL, 9 Aug. 1922. De N. V. Van Oerle's Band & Damastweverijen te Boxtel herdacht heden weer eens het feit, dat een harer arbeiders, met name H. van Roy, gedurende 25 jaren als machinist in haren dienst was werkzaam geweest. Bij deze gelegenheid liet de Directie zich niet onbetuigd en bracht den jubilaris hulde voor zijn trouwe plichtsbetrachting en toonde hare erkentelijkheid in het aanbieden van een gouden horloge met inscriptie benevens een gesloten couvert. Den Jubilaris doch ook de Directie wenschen wij met dit heugelijke feit proficiat, wijl het wederom een bewijs is van de goede verstandhouding die bij de firma Van Oerle tusschen personeel en directie heerscht.

Burgerlijke Stand der Gemeente Boxtel.

Vanaf 2 Aug. t. m. 9 Aug. 1922.

GEBOREN: Johannes G. z. v. G. v. Gestel en A. v. d. Sande, Lennisheuvel; Francisca M. d. v. G. A. v. d. Nijs en Ch. Moors, Kasteellaan; Theodorus z. v. Th. v. d. Langenberg en H. v. Alebeek, Breukelen; Antonius z. v. Th. v. d. Langenberg en H. v. Alebeek, Breukelen; Johanna E. d. v. M. Zagers en J. v. d. Loo, Lennisheuvel; Hendrikus W. z. v. W. Th. Thuis en F. Pelders, Breukelen; Franciscus z. v. F. Bevers en A. v. d. Velden, Onrooi; Louise d. v. A. A. v. Kolle en M. G. Kamman, Onrooi; Franciscus J. M. z. v. H. Pastoor en J. M. v. d. Bersselaar; Antonius J. z. v. H. Boleij en G. M. v. d. Steen, Nieuwstraat; Antonius M. z. v. A. Liket en G. M. d. Wolf, Breukelen; Catharina J. d. v. H. J. Dolmans en M. C. v. d. Broek, Breukelen; Antonia G. L. d. v. W. J. Maas en A. M. v. d. Weijst, Lennisheuvel.

ONDERTROUWD: Franciscus A. v. Ham 22 jaar, Best en Adriana Schellekens 23 jaar, Boxtel; Petrus A. v. Heesch 25 jaar en Goverdina v. Aarle 32 jaar, Boxtel; Hendrikus C. v. Turnhout 25 jaar Haaren, en Antonia M. v. Lieshout 17 jaar, Boxtel.

GETROUWD: Cornelis W. v. d. Velden 21 jaar en Hendrika M. v. Esch 22 jaar, Boxtel.

OVERLEDEN: Adrianus Kruijzen 7 mnd. Breukelen.

Van hier en elders.

De Ententemogendheden kunnen maar niet tot overeenstemming komen omtrent het moratorium.

De bekende schrijver Chesterton is katholiek geworden.

Een breuk der Entente is niet onwaarschijnlijk; Frankrijk blijkt onverzoenlijk tegen Duitschland.

Frankrijk werkt er op in den Duitschen Statenbond scheuring te brengen.

A. s. Dinsdag herdenkt Mgr. Callier bisschop van Haarlem zijn gouden priesterjubileum.

De drie rechtsche Tweede Kamerfracties zullen in de a.s. week vergaderen.

De staking in de Rijnsleepvaart zal zachtkens aan verloopen.

Op den Balkan hebben nieuwe troepenconcentraties plaats.

De Zeer Eerw. Heer Duijnstee rector te Handel is overleden.

De loonsverlaging voor ons Spoorwegpersoneel schijnt voorloopig opgeschort te zijn.

Licht op. (Zomertijd)

11/12 Aug.	9.04 n.m.	—5.07 v.m.
12/13 „	9.02 „	—5.08 „
13/14 „	9.01 „	—5.10 „
14/15 „	8.59 „	—5.11 „
15/16 „	8.57 „	—5.12 „
16/17 „	8.55 „	—5.14 „
17/18 „	8.53 „	—5.15 „
18/19 „	8.49 „	—5.19 „
19/20 „	8.47 „	—5.10 „
20/21 „	8.45 „	—5.12 „
21/22 „	8.43 „	—5.13 „

---

getwijfeld haar lichtpunt hebben maar verre beneden de hoedanigheden des harten blijven moeten, dat hij Teresita rauwkeuriger hebbende leeren kennen, ingezien had dat zij die hoedanigheden in hoogere mate bezat dan menig fijn beschaafde vrouw uit de hoogere kringen, waarom hij haar dringend verzocht zich overtuigd te houden dat hij haar hoogere achting toedroeg en de gevoelens niet koesterde, die zij vroeger vooronderstelde had bij hem te ontdekken. „Doch wij spreken later hierover," zeide hij, haar de hand drukkende, daar hij hoorde dat Morigno hem riep. Hij snelde naar den graaf, die hem met ongeduld wachtte.

„Waartoe kan dat nuttig zijn," mompelde Teresita, „hij houdt de wond open en het hart bloedt."

Toen Caraffi in de achterkamer aankwam, scheen de graaf een weinig bedaard te zijn.

„Ik heb een man noodig met een ruim geweten, een vaste hand en een helder oog. Kent gij zulk een man?" Met deze woorden ontving de graaf den jongen Caraffi.

„Voor alles zou ik moeten weten, wat die man te doen heeft," antwoordde de jongeling. „Is het voor den dienst des vaderlands, dan geloof ik dat mijn geweten ruim genoeg is."

„Neen, antwoordde de graaf. „U kan ik niet gebruiken. Ik ben doodelijk beleedigd, en ik wil mij op eene wijze wreken, die mijn beleediger dieper treft, dan wanneer ik hem met eigen hand vermoordde".

„Dan is het mijne zaak niet," antwoordde Caraffi wrevelig, „en ik weet ook niemand wien ik u zou kunnen aanbevelen."

„Hoe staat het met Giubilei?" vroeg Morigno; „gij weet waar hij te vinden is."

„Maar ik weet niet of ik mij leenen kan tot de uitvoering van uwe plannen," hernam de jongeling.

De graaf wierp Caraffi een woedenden blik toe, dien de laatste evenwel met de meeste onverschilligheid doorstond.

Een oogenblik scheen de graaf met zich zelven te raadplegen. Dan vertrokken zijn lippen zich tot een verachtelijken lach. „Ik heb hem noodig," zeide hij, „om een boodschap aan Nicotera te zenden. Het overige zal dan wel terecht komen."

„Ik zal den schurk tot u zenden. Behoeft gij mij nog verder", vroeg Caraffi, na een minuut op het antwoord des graven gewacht te hebben.

„Neen," sprak deze kortaf.

Caraffi verliet de kamer om zijn gesprek met Teresita voort te zetten, toch inmiddels was haar grootmoeder tehuis gekomen en hij vond het meisje dus niet meer alleen. Ontevreden verwijderde hij zich en ging Giubilei opzoeken om hem naar den graaf te zenden. Hij vond hem in een kroeg van den laagsten rang, en waar hij zich zelven ook vaak ophield, want deze kroeg werd bezocht door tweeërlei soort van lieden: door hen, die plukten, en door hen, die geplukt moesten worden. De gelagkamer was opgevuld met bezoekers, die dronken, rookten en een groot gedruisch maakten. Achter een tafel zat Giubilei met zijne vrienden Battista en Gerolamo. Zijne groene oogen schitterden van genoegen, want tegenover hem zat een eenvoudig Campagnool uit het Sabynsche gebergte, die wijn naar Rome had gebracht en thans beproefde met kaart en dobbelsteen de schrale winst te vermeerderen. En inderdaad had de in deze zaken onervaren landman aanvankelijk eenig geld gewonnen en trachtte nu met aangevuurde hebzucht den zoo gemakkelijk verkregen rijkdom te vervoelvoudigen. Maar plotseling keerde het geluk hem den rug toe. De Campagnool won kleine inzetten, de groote streek Giubilei, die met de hier gebruikte dobbelsteenen beter wist om te gaan, op.

Toen Caraffi verscheen, was de zaak reeds zoo ver afgeloopen, dat de geplukte begon te twisten, een teeken, dat het met zijn schat spoedig gedaan zou zijn, en de verschijning van den Florentijner bespoedigde nog den afloop, want Giubilei besloot niet ten onrechte dat Caraffi slechts gekomen was om hem iets mede te deelen.

De Campagnool verloor worp na worp, en toen Giubilei de laatste winst opgestreken had, stond hij met zekere deftigheid op, boog zich met een spotlach voor den geplukte en wilde zich verwijderen. Caraffi zocht zich achter een tafel in veiligheid te brengen, want hij kon zich gemakkelijk voorstellen wat er nu gebeuren zou. De landman had in de eerste verbijstering Giubilei rustig het geld laten opstrijken. Er was hem daarbij wel een dolk door het hart gegaan, maar hij had nog niet de juiste woorden gevonden. Deze vond hij slechts toen Giubilei hem aangrijnsde. „Ik ben bedrogen!" riep hij, „gij schurk, gij dief, mijn geld terug!"

Deze korte rede van den landman bij elk woord door Giubilei en diens vrienden onderbroken, en bij het einde werden eenige stoelen omvergeworpen, glazen en flesschen vielen op den grond aan stukken, vuisten werden opgeheven en daarbij met alle kracht geschreeuwd en gegesticuleerd. Er vormde zich eene opeenhooping van menschen, die zich als om een as bewogen en met onweerstaanbaar geweld naar de deur drongen. Daar scheen de menigte vaneen te scheiden, doch vloeide onmiddellijk weder naar de gelagkamer terug. In weerwil van den oogenschijnlijk hevigen strijd had niemand een blauw oog of iets dergelijks opgedaan. Alleen de Campagnool was door den stroom naar

BEKENDMAKING.

KERMIS TE BOXTEL.

De Burgemeester van Boxtel, maakt bekend: dat gedurende de kermis te Boxtel van Zondag 20 tot en met Woensdag 23 Augustus a. s. liedjeszangers, hazardspelers en dergelijken ten strengste zullen worden geweerd, terwijl orgeldraaiers, mits voorzien van een zuiver toongevend orgel slechts tot een beperkt aantal worden toegelaten.

Verlotingen zijn verboden op grond van de wet van 6 Juni 1905 (Stbl. no. 171).

Boxtel, 12 Augustus 1922.
De Burgemeester voornoemd,
F. W. VAN BEEK.

—

Burgemeesters en Wethouders van Boxtel, overwegende, dat het in het belang der veiligheid noodig is, eenige bepalingen te maken omtrent het gebruik van het Marktplein gedurende de kermisdagen,

Gelet op art. 179a der Gemeentewet, hebben bepaald, dat:

1e. te beginnen met 18 Augustus a. s. tot en met 26 Augustus d.a.v. het verkeer met rij- en voertuigen over en ter zijde van het Marktplein is verboden;

2e. gedurende de kermisdagen te Boxtel het Marktplein uitsluitend gereserveerd blijft voor kramen en tenten, zoodat woonwagens en kermiswagens daarop niet mogen worden geplaatst.

Burg. en Weth. voornoemd,
F. W. VAN BEEK.
De Secretaris,
VAN DER MEIJDEN.

—

De Burgemeester van Boxtel, brengt ter algemeene kennis: dat gedurende de aanstaande kermisdagen van 20 tot en met 23 Aug.:

1e. Het sluitingsuur voor herbergen, tapperijen, bierhuizen en dergelijke inrichtingen is bepaald op TWAALF UUR DES AVONDS.

2e. Alle voorstellingen, hetzij in herbergen, tenten enz. geëindigd moeten zijn en blijven van half twaalf uur 's avonds tot den volgenden morgen negen uur.

3e. *Daar waar danspartijen gegeven worden, deze slechts mogen voortduren tot tien uur 's avonds en niet wederom mogen aanvangen vóór negen uur van den volgenden morgen.*

4e. Dad *Dansmuziek* (draaiorgels en dergelijken) in herbergen en tenten moet geëindigd zijn om TIEN UUR 's avonds.

4e. Dat *Dansmuziek* (draaiorgels de caroussel moeten worden gesloten om elf uur des avonds.

Boxtel, 12 Augustus 1922.
De Burgemeester voornoemd,
F. W. VAN BEEK.

Verplaatst naar
Kerkstraat
79 TEL 966 79
DE ELECTRISCHE LICHTDRUK-INRICHTING
HELI
's Hertogenbosch

Het Land der Vrijheid.

De pastoor van Saint-Martial was zoo even in zijn studeerkamer teruggekeerd en maakte zich gereed, de rekeningen van het kerkbestuur na te zien, toen de schel der pastorie schuchter haar klank deed hooren.

Men heeft geen zeven-en-twintig jaar en acht maanden onder één dak gewoond met een schel, zonder dat men haar taal heeft leeren verstaan. De pastoor van Saint-Martial was daarvan het bewijs. De gehaaste melkvrouw of de bedaarde deftige dame, de krachtige slager of de goede oude half gebrekkige kwezel, de aarzelende bedelaar of de verwaande koster, de stormachtig wilde koorknapen of de congregatie-meisjes, stemmig als treurwilgen, allen verraden zich buiten hun weten aan hem door hun wijze van aanschellen. Ten langen leste en bij zijne fijnheid van gehoor had hij ten deze een scherpzinnigheid gekregen, die als het ware iets van waarzeggerij had.

Daarbij had het schellen zóó bedeesd, zóó vreesachtig, zóó smeekend geklonken, dat de oude geestelijke geen oogenblik in onzekerheid kon verkeeren. Daarom riep hij dan ook, zonder vrees van zich te vergissen, en de pen nederleggend, die hij reeds in den inktkoker gedoopt had:

„Daar is een bedelaar!....."

***

Een heer, zeer goed gekleed, met een bril op, gedecoreerd, met fijne handschoenen aan, trad binnen.

„Mijnheer pastoor," sprak hij, met een zekere verlegenheid groetend, „zou ik u een oogenblik gehoor mogen verzoeken?"

De pastoor van Saint-Martial, een weinig uit het veld over het missen van zijn voorspelling, boog minzaam zonder iets te zeggen.

„Ik heb niet de eer, mijnheer pastoor," vervolgde de gedecoreerde mijnheer, „aan u bekend te zijn, en ik zou er zelfs aan hechten, om mijn *incognito* niet afte leggen. Ook zal ik zonder verdere inleiding het doel van mijn bezoek bloot leggen: Ik kom tot u om mijn Paschen te houden....."

„Vandaag?....."

„Juist, vandaag nog!..... Ja, ik weet wel," ging de geheimzinnige persoon voort, „u zal mij zeggen, dat het weldra elf uren is en dat alle HH. Missen zijn geëindigd. Maar ik moet u antwoorden, mijnheer pastoor, dat ik inspecteur ben van een administratie..... ambtenaar bij gevolg, en dat ik geen ander oogenblik heb gevonden, waarop ik mijn christenplicht kon vervullen zonder het brood mijner kinderen te verliezen."

De pastoor van Saint-Martial maakte een gebaar van droefheid, dat wilde zeggen:

„Ik begrijp u."

„Ach, mijnheer pastoor, u kan u geen denkbeeld maken van al wat ik reeds heb moeten uitstaan! Tweemaal ben ik verplaatst om mijn godsdienstige gevoelens; ik heb mijn bevordering zien tegengehouden tengevolge van ellendige aanbrengerij; mijn staat van dienst, hoe uitstekend die ook was, kon maar met moeite mijne chefs vermurwen; duidelijk heeft men mij van hooger hand te verstaan gegeven, dat men geen nieuwe klachten meer door de vingers zou zien, en dat ik had te breken met mijn verleden, wilde ik de vrucht niet verliezen van zooveel jaren trouwen en eerlijken dienst.... Toch heb ik niet gewild..... neen, ik wil geen verrader van mijn geweten zijn..... Ondanks alles heb ik den trein genomen, en mij schuil houdend voor ieder, zelfs voor de mijnen, alsof ik een slechte streek ging uithalen, ben ik toevallig hier gekomen, in deze stad, welke ik niet ken, maar waar ik toch beef, dat ik opgemerkt en gevolgd zal worden."

„Maar, als u vreemd is hier...."

„Ik weet helaas, dat ik alles te vreezen heb.... Hoe dikwijls had ik al dezelfde voorzorgen genomen!... Maar een toevallige omstandigheid... een agent, die onder mij had gewerkt... een afgunstig mededinger... een nietigheid ..... en ik ben verloren..... Zie, daar even nog, meende ik het niet te kunnen wagen, aan uw schel te trekken, met het oog op een werkman, die een opschrift op uw kerk schildert..... Het kwam mij voor, dat die man mij scherp aankeek..... Eindelijk maakte ik gebruik van het oogenblik, dat hij een anderen kant opkeek, en haastig schelde ik aan....."

„Wat kan die daar voor een opschrift te maken hebben?....."

„Ik weet het niet..... Dus, mijnheer pastoor, u wil mij wel tot de Paasch-communie toelaten?"

„Van ganscher harte, arme vriend."

„O, heb dank!..... Veroorloof mij echter één verzoek!"

„En dat is?"

„Dat u de moeite zoudt willen doen u te vergewissen, dat er niemand in de kerk is..... zelfs de koster niet..... en zorgvuldig alle deuren te sluiten....."

„'t Zal gebeuren zooals u verlangt."

***

De oude pastoor van Saint-Martial had de oogen vol tranen, toen hij den onbekende naar de kerk bracht, welke hij zelf eerst had nagezien en gesloten. Voor de twee mannen waren dat eenige oogenblikken van pijnlijke ontroering. Te zamen baden en schreiden zij in den verlaten tempel. Te zamen klopten zij aan de deur van het tabernakel, waar dezelfde God zetelt, die eenmaal de ketenen der slaven brak. Te zamen wierpen zij zich neer voor Hem, die Meester is van alles, en die zich, helaas, het recht ziet betwisten, om bemind en gediend te worden.....

Na verloop van eenigen tijd stond de bezoeker op en begaf zich, gevolgd door den priester, weer naar de pastorie.

„Mijnheer pastoor," vroeg hij met een treurigen glimlach, „zoudt u thans u willen vergewissen, of ik zonder bezwaar uw deur uit kan gaan....."

De pastoor van Saint-Martial keek..... Het plein was verlaten. De schilders-gezel zelfs had zijn steiger verlaten om te gaan eten...

De onbekende drukte zwijgend de hand van den grijsaard en verwijderde zich haastig, zonder om te zien.....

***

Toen eindelijk kon de pastoor van Saint-Martial zich ook op de hoogte gaan stellen van het opschrift, dat men begonnen was te schilderen op zijn kerk.

Er was pas één woord gereed, maar dat woord ontrukte den ouden priester een gebaar van verbazing en verontwaardiging.

Daar stond in reusachtige letters:

VRIJHEID

Jan des Tourelles.

PUBLIEKE VERKOOPINGEN
TE HOUDEN DOOR
NOTARIS NIEMANN
TE BOXTEL.

Op *Dinsdag 22 Augustus* om *4 uur* bij Wed. G. van Erp, te Liempde, op den Berg . . . . . **Inzet.**

Voor de Erven Ebben-v. Grinsven, onder Liempde:

Landbouwerswoning met Stal onder één dak, *Schuur*, *Erf* en *Bouwland* gelegen ter plaatse Hulzer Sectie E Nos. 1348 en 1347, samen groot 19 Aren.

Aanvaarding gebouwen en erf *dadelijk* na betaling. Bouwland 15 November e.k.

Gereserveerd Berghok, Waschhok en *Hondenhok* buiten en *Varkenskooi* in den stal.

Betaling 5 December 1922.
Lasten vanaf 1 Januari 1923.

Henri van der Velden & Co.
BOXTEL Stationstraat
OISTERWIJK Kerkstraat

Wij hebben slechts een soort
KAAS
namelijk:
DE BESTE,
VOLVETTE GOUDSCHE
met RIJKSMERK
Prijs per pond 65 ct.

Germania
SCHOENCENTRALE
WIJ BIEDEN IEDER
- DE BESTE -
KWALITEITEN
SCHOENWERK
TEGEN PRIJZEN
WAAROVER DE
CONCURRENTIE
ZELFS
VERBAASD STAAT
Zie Etalage - Vergelijk Prijzen

SPOORWEGLIJSTJE van „ONS KERKKLOKJE"

Zomer-Dienstregeling van 1 Juni 1922

Boxtel	†5.39	7.16	7.29	§9.25	9 43	12.17	12.50	§2.36	§3.20	5.08	§6.59	7.37	9.19
Esch	5.46	—	7.37	9.33	—	—	12.58	2.43	—	5.15	7.07	—	—
Vught	5.55	—	7.46	9.42	—	12.28	1.07	2.51	—	5.23	7.17	—	—
s-Bosch	6.02	7.31	7.53	9 49	9.56	12 34	1.14	2.58	3.33	5.30	7.24	7,51	9.32

's-Bosch	§5.24	8.02	§9.46	10.12	11.10	1.42	§3.11	4.26	6.29	§7.02	8.29	11.51
Vught	5.32	8 10	—	10.20	11.18	1.50	—	4.34	6.37	—	—	—
Esch	5.41	8.19	—	—	11.27	1.58	—	4.42	6.46	—	—	—
Boxtel	5.48	8.26	10.00	10.31	11.34	2.05	3.25	4.49	6.53	7.16	8.43	12.05

Boxtel	6.14	§*7.40	8.32	§9.57	§10.05	10 35	11.46	§12.00	2.50	§3.18	§3.27	5.04	7.21	7.28	8.39	8.48	12.20
Best	6.29	*7.58	8 46	—	—	10.49	—	12.14	3.04	—	—	5.18	—	7.42	—	—	12:34
Acht	6.37	* S	8.54	—	—	10 57	—	12.22	3.12	—	—	5.26	—	7.50	—	—	—
Woensel	—	* —	9.00	—	—	●	—	—	●	—	—	—	—	7.56	—	—	—
Eindhoven	6.46	*8.15	9 06	10.18	10 26	11.09	12.07	12 31	3.23	3.39	3.48	5.35	7 42	8 02	9,00	9.09	12.46

Eindhoven	§5.07	6 40	8 47	9.12	9.20	§9.48	10.48	§11.27	11.54	§1.57	§2.58	§3.08	4.19	6.10	7.00	8.47	8.55	§9.01
Woensel	—	—	8.53	—	—	—	—	—	—	●	—	—	●	—	—	—	—	—
Acht	—	6.50	9,00	—	—	9.59	—	—	—	2.10	—	—	4.32	—	7.10	—	—	S.
Best	—	6 58	9.09	—	—	10.13	11.02	—	—	2.19	—	—	4 40	6 23	7.18	—	—	9.23
Boxtel	5.30	7.11	9.22	9.32	9.40	10.26	11.15	11.47	12.14	2.31	3.17	3.28	4.52	6 34	7 30	9.07	9.14	9.35

Boxtel	§5.39	§—	7.26	9.36	10.08	11.20	11.57	§12.55	§2.54	§3.33	4.58	6.39	6.59	9.12	9.40
Oisterwijk	5.52	6.52	7.39	—	10.22	11.34	—	1.08	3.07	—	5.11	—	7.12	—	9.53
Tilburg	6.07	7.06	7.54	9.57	10.37	11 49	12.17	1.23	3.21	3.54	5.26	7.00	7.26	9 33	10.07

Tilburg	§5.28	§6.21	8.01	8.50	9.33	11.14	§1.35	1.58	§2.49	4.31	§6.28	6 53	7.54	8.14	11.48
Oisterwijk	5.43	6,35	8.16	9.06	—	11.29	1.50	2.14	3.04	4.46	6 43	—	8 10	—	12.03
Boxtel	5.54	—	8 27	9.17	9.54	11.40	2.02	2.26	3.15	4.58	6.54	7 13	8.22	8.34	12.15

Boxtel	§6.00	10.19	§1.07	§3.33	§6.59	§7.20	9.14	Gennep	§5.40	7.04	11.11	—	§1.10	§4.40	7.10
Liempde	●	10.26	1.14	3.40	7.06	—	●	Veghel	6.37	8.21	—	11.18	2.12	5.50	8.10
Schijndel	6.17	10.36	1 24	3.50	7.15	—	9.30	Eerde	6.45	8.30	—	—	2.20	5.58	8.18
Eerde	6 23	10.42	1.30	3.56	7.21	—	—	Schijndel	6.52	8.38	—	11.29	2.28	6.05	8.26
Veghel	6.32	10.51	1.40	4.07	7.28	—	9.42	Liempde	7.01	8.48	—	—	2.37	6.14	8.34
Gennep	7.43	12.05	2 54	5.17	—	8.02	10.36	Boxtel	7.08	8.55	11.52	11.41	2.44	6.21	8.41

† Loopt alleen Woensdag. ● Stopt op tijdig verzoek. * Loopt Maandag niet.
S Stopt voor opnemen en uitlaten van reizigers. § Loopen niet op Zon- en Feestdagen.

Adverteert in
„Ons Kerkklokje".

Henri van der Velden & Co.
BOXTEL Stationstraat
OISTERWIJK Kerkstraat

GROF GEBROKEN RIJST p. pond 10 ct.
RIJST GROVE BLANK p. pond 12 ct.
ZEER GROVE TAFELRIJST p. pond 14 ct.
JAVARIJST „ „ 22 ct.
GORT „ „ 13 ct.
GRIESMEEL „ „ 18 ct.
TARWEBLOEM „ „ 11 ct.
VERMICELLI „ „ 23 ct.
HAVERMOUT „ „ 12 ct.

Bij groote hoeveelheden SPECIALE PRIJZEN

Heden noteer ik voor:

	Per 100 K.G.
Maismeel	f 10.00
Plata Mais	11.40
Lijnmeel	16.00
Gerstemeel	12.80
Haver zware gezeefd	13.00
Zeeuwsch Tarwe	15.50
Voertarwemeel	9.00
Lijnzaadkoekjes Bortels	18.00
Tarwegries	11.50
Tarwezemelen	8.00
Trieurroggemeel zaad	9.00

Aanbevelend
P. J. ROBBEN
Stoommolen
BOXTEL

buiten gesleept en zeer onzacht door verschillende vuisten op de straat geworpen.

Caraffi zette zich neder op de plaats des Campagnools, doch niet om er lang te vertoeven. Hij fluisterde Giubilei toe, dat graaf Morigno hem wenschte te spreken, naar het scheen over eene persoonlijke zaak. Wanneer dit inderdaad het geval was, moest Giubilei zich wel wachten schurkenstreken te begaan tegen zekere personen, die zich onder Caraffi's bescherming bevonden.

De ridder ledigde zijn glas en met de hand zijn geld in zijn zak doende klinken, verliet hij de herberg. Eenige oogenblikken daarna verwijderde zich ook Caraffi doch sloeg een anderen weg in dan de ridder. Hij wilde den graaf dezen avond niet weder ontmoeten, want zij waren bijna tot een breuk gekomen en hij moest verhoeden dat de spanning grooter werd; ofschoon hij na al hetgeen hij gehoord had een diepen afkeer van graaf Morigno gevoelde, mocht hij daarvan ter wille van de zaak die hij diende, niets doen bemerken. Dat de graaf thans het oog had op een nieuwe schurkenstreek was bij Caraffi uitgemaakt.

De ridder begaf zich inmiddels zeer verheugd over de gemaakte winst naar het welbekende huis van Teresa. Hij vond den graaf schrijvend in de achterkamer, en kreeg bevel te wachten tot hij geroepen werd.

Toen de graaf zijn schrijfwerk geëindigd had, las hij het geschrevene nogmaals over. Het waren twee brieven. De een was gericht aan baron Nicotera, commandant der roodhemden in het Zuiden van den Kerkelijken Staat. In dien brief meldde de graaf hem het een en ander over den toestand te Rome en voegde er bij dat het naar het algemeen gevoelen der samenzweerders te Rome noodig was door kleine benden in de nabijheid der stad de streek onrustig te doen maken, de telegraafdraden af te snijden, de wegen op te breken, de pauselijke wapens af te rukken. bij aanzienlijke familiën brandschattingen te heffen of zoo mogelijk hunne personen als gijzelaars weg te voeren, om ze tegen gevangen Garibaldianen in te wisselen. Dit alles zou, naar men meende, te Rome een verlammenden indruk voortbrengen. Voorts merkte hij op dat naar zijn oordeel zijn zoon bijzonder geschikt was om dergelijken strooptocht aan te voeren, want hij kende de streek zeer goed en bezat genoeg moed en energie voor zulk eene taak. Te Rome geloofde men dat een zoodanige patrouille van tien of twaalf man daartoe sterk genoeg zou zijn, en vier of vijf dergelijke patrouilles een panischen schrik zouden verspreiden. Ten slotte maakte hij nog de opmerking dat men wel van uit Rome deze onderneming op touw zou willen zetten, maar dat men bevreesd was dat de regeering zulks ontdekken en de wachtposten aan de poorten strenger maken zou, wat in menigl ander opzicht tegen het belang der vrijheidsmannen wezen zou. Ook moest de aandacht der regeering naar buiten getrokken worden, daar elk oogenblik het bevel kon komen om te Rome zelf den opstand te beginnen.

De brief, dien graaf Morigno aan zijn zoon richtte, was van geheel anderen inhoud. De oude schurk schreef aan zijn lieven Francisco, dat het uur der wraak voor hem thans gekomen was. Hij zou van Nicotera bevel krijgen om met eene kleine patrouille het platte land te verontrusten en moest zich dan begeven naar de villa Bianchi, waar gravin Lucia zich nog bevond. Hij mocht met haar doen wat hij wilde. De graaf gaf haar aan zijn zoon geheel prijs. Alleen moest hij de noodige maatregelen nemen, opdat het stuk niet ontdekt werd, en schoot er geen ander middel over, dan moest hij maar tot een moord besluiten. Het verdwijnen van een of ander persoon bleef in zulke onrustige tijden dikwerf geheel onopgemerkt. Om zeker te zijn moest hij voor zijne patrouille echte galgenbrokken uitzoeken, wier stilzwijgen gekocht zou kunnen worden met het goud, dat op de villa Bianchi zou worden gevonden. Deze schandelijke brief eindigde de graaf met den godslasterlijken wensch aan Francisco dat God hem zegenen mocht.

Nadat de graaf ook dit schrijven had geëindigd, liet hij Giubilei tot zich komen en overhandigde hem beide brieven om die aan hun adres te bezorgen.

Deze opdracht behaagde den bandiet niet weinig, want hij was tot iedere daad bereid, waartoe zekere list en gevatheid gevorderd en die goed betaald werd. Daar nu de graaf met betrekking tot het laatste niet moeielijk was, werden beiden het spoedig over de zaak eens, en de graaf geloofde hem in vertrouwen te kunnen mededeelen dat zijn zoon een strooptocht tot in de nabijheid van Rome zou ondernemen, waarna hij hem de vraag deed, of hij hem op dezen tocht wilde vergezellen en met raad en daad bijstaan. Ook hiertoe was Giubilei genegen en hij verliet dus, met de beste wenschen van den graaf geleid, het huis van Teresa, om zoo spoedig mogelijk naar het Zuiden te vertrekken.

(*Wordt vervolgd.*)

Magazijn „St. Jozef"
L. DERKS - 's BOSCH
Hinthamerstraat 70 Telefoon 485
ONTVANGEN: nieuwe zendingen
Koffie- en Ontbijtserviezen
Waschstellen
tegen zeer verlaagde prijzen

Credietvereeniging „De Hanzebank"
Centrale Bank, 's-Hertogenbosch
22 Bijbanken
76 Correspondentschappen
Geplaatst en volgestort kapitaal f 4.500.000.—

DEPOSITO
3-5 % rente naar gelang den opzeggingstermijn
2-jarige depositobewijzen met rentecoupon:
5 %
8.800 deponenten. Totaal gestort bedrag f 15.500.000
Vraagt inlichtingen aan een onzer kantoren te: Boxtel, 's-Hertogenbosch, Stationsweg 35 en Liempde. 52

Vanaf heden dagelijks versch verkrijgbaar
Heerlijke Appelbollen,
Appelflappen, Appelvla's
Hebt U ook al eens onze Echte Goudsche
Siroop-WAFELS
geprobeerd? Zoo niet, neemt dan nog heden proef.
Verkrijgbaar in de
R.K. Coöp. „DE HOOP"

Stoomwasch-, Bleek- en Strijkinrichting
„DE DOMMEL"
CROLS & Co. - BOXTEL
Eerste en éénige inrichting in Nederland, die met OZON (zelfde als Natuurbleek) bleekt.
Speciale afdeeling voor Overhemden, Boorden, Vitrages en Wollen Dekens.
KEURIGE AFWERKING. BILLIJKE PRIJZEN.
VRAAG PRIJSCOURANT!
Zendingen door geheel Nederland, meer dan 80 plaatsen

Liefhebbers van Lezen,
abonneert U op de
LEESBIBLIOTHEEK
van de Maatschappij de Katholieke Illustratie
een complete Jaargang 12 boeken van de beste schrijvers voor den prijs van slechts f 4.— bij vooruitbetaling. Op te geven of te bestellen aan
H. DELMEE
Noordstraat 96 - TILBURG

PRIMA WASCHMACHINES
met eikenhouten kuip
gegarandeerde kwaliteit
lever ik U vanaf f 32.00, Wringers vanaf f 10.00
Flinke voorraad — Worden thuis bezorgd
P HEESTERS, IJzerhandel, Haaren

Hirsch & Co. 's Bosch
Hinthamerstraat 27
Extra Koopjes in
Dames- en Kinder-Regenmantels

HYPOTHEKEN & CREDIETEN
C. B. EPKER, Administrateur
Geldersche kade 27a, (Beursplein) ROTTERDAM en Ottoweg 10, HEELSUM, belast zich met het bezorgen van
HYPOTHEKEN EN CREDIETEN
MOMENTEEL KAPITALEN BESCHIKBAAR

Henri van der Velden & Co.
BOXTEL Stationstraat
OISTERWIJK Kerkstraat
VAN DER VELDEN's KOFFIE
in kwaliteit BOVENAAN
in prijs DE LAAGSTE
Prijzen per pond:
115—95—85—75—60—48 ct.
RECLAMEAANBIEDING:
per pond: 45 ct.
Roomboter met Rijksmerk
per pond: f 1.17½

Adverteeren doet verkoopen

Pluimveehouders.
Het beste en goedkoopste adres voor KIPPEN- en ander PLUIMVEEVOEDER is:
A. J. v. d. AKKER
VUGHT N.-B.

RUWE TABAKSHANDEL
C. H. VERSFELD & Zn.
Boschdijkstraat 29 Tel. 1053 's-BOSCH

HUISMOEDERS
DOET UW VOORDEEL
Betrekt Uwe Koloniale Waren uit den winkel van
W. VAN DE VEN
Marktveld A 328, Vught
Telefoon No. 52
PRIMA WAREN - LAAGSTE PRIJZEN
Alles wordt zonder prijsverhooging aan huis bezorgd.
Aanbevelend W. VAN DE VEN

Attentie!
Gevestigd te Tilburg
NOORDSTRAAT 96
het Agentschap der Firma J. D. C. STEENBERG, Kromme Nieuwe Gracht 21, Utrecht, Advertentie- en Reclamebureau, erkend bij Algemeene en Periodieke Pers, belast zich met het plaatsen van advertentiën in alle Binnen- en Buitenlandsche bladen tegen de meest billijke voorwaarden.
H. DELMEE,
Vertegenwoordiger voor de Prov. Noord-Brabant

Voorloopig Bericht!
Attentie
Zaterdag 19 AUGUSTUS OPENING van het van ouds bekende en goedkoope
Rijwielmagazijn „De Kleine Winst"
RECHTERSTRAAT A 150, BOXTEL

Verlaagde prijzen
van onze prima kwaliteiten
Kookkachels — Wasch- en Veevoederfornuizen
en van al onze Gegalvaniseerde Artikelen
Groote sorteering Franco thuis
P. HEESTERS, IJzerhandel, Haaren

F^A J. D. C. STEENBERG
UTRECHT
Kromme Nieuwe Gracht 21, Tel. 2069

Advertentie- en Reclame Bureau

Erkend door de Vereeniging Nederl. Dagbladpers en Periodieke Pers.

Plaatst advertenties in alle binnen- en buitenlandsche Bladen, Periodieken, Tijdschriften en Vakbladen tegen de meest billijke voorwaarden.

ZESDE JAARGANG — No. 39. — 19 Aug. 1922

ONS KERKKLOKJE

R. K. WEEKBLAD VOOR DE PAROCHIES VAN BOXTEL, ESCH, GEMONDE, LIEMPDE, ST. MICHIELS-GESTEL, OLLAND, SCHIJNDEL, VUGHT, ENZ. ENZ

Dit blad verschijnt elken Zaterdag. Abonnementsprijs per 3 maanden fr. p. p. 80 ct. bij vooruitbetaling. Losse nummers 6 ct.
PRIJS DER ADVERTENTIEN:
Van 1—5 regels f 1.05 daarboven 20 ct. per regel gemeten van lijn tot lijn. Bij contract van 500 regels of meer wordt korting toegestaan.

REDACTIE:
PASTORIE „ST. PETRUS" TE BOXTEL.
ADMINISTRATIE:
RECHTERSTRAAT A 36 TE BOXTEL.

Alle Advertentiën worden uiterlijk Donderdag ingewacht bij de Administratie RECHTERSTRAAT A 36, BOXTEL, of aan de DRUKKERIJ BERGER, Stationsweg 15, 's-Bosch.
Alle andere stukken zende men aan het Redactie-adres Pastorie „St. Petrus", Boxtel.

Pleizierige Kermis.

Morgen begint de Boxtelsche kermis.

De jeugd heeft er al lang op geteld, en menig oudere ziet met vreugde deze dagen komen.

Doch meerdere ouderen zijn er, die met niet geringe ongerustheid deze dagen zien aanbreken.

Voorzeker de boog kan niet altijd gespannen zijn; ieder mensch heeft op zijn tijd rust en ontspanning noodig, en wanneer deze rust en ontspanning op verstandige manier genoten wordt, dan strekken zij hart en geest ten heil, want nieuwe krachten worden verzameld om den dagelijkschen arbeid met lust te kunnen hervatten.

Mogen de inwoners van Boxtel in de a.s. dagen laten zien, dat zij op fatsoenlijke manier hunne kermis houden.

Moge de matigheid in alcoholischen drank door iedereen beoefend worden, want dit zal twist en tweedracht en allerlei ellenden voorkomen.

Moge een ieder medewerken met die goedgezinden, die het volksvermaak op hooger peil willen brengen.

Vaders en moeders, draagt in deze gevaarlijke dagen bijzonder zorg voor uwe kinderen, en niet het minst voor uwe oudere jongens en meisjes; eenmaal toch zal de tijd komen, waarop gij rekenschap zult moeten geven over hunne zielen.

Ouders waakt derhalve over uwe kinderen, geeft zelf hun een goed voorbeeld, vooral in matigheid en in het 's avonds op tijd thuis zijn, opdat gij later niet de bittere vruchten moet plukken van uwe nalatigheid.

Ons Kerkklokje wenscht dan allen van ganscher harte een pleizierige kermis, een kermis in eer en deugd.

11de Zondag na Pinksteren.

EPISTEL.

De H. Paulus herinnert de Corinthiërs aan de voornaamste waarheden des Geloofs; vooral bewijst Hij de verrijzenis des Heeren door de vele verschijningen. Hij vermaant de Corinthiërs aan dit geloof te blijven, want daardoor zullen ze zalig worden.

Les uit den Brief van den H. Apostel Paulus aan de Corinthiërs I XV, 1—10.

Broeders: Ik vestig uwe aandacht op het Evangelie dat ik u gepredikt hebt, dat gij ook hebt aangenomen, waarin gij ook volhardt, waardoor gij ook zalig zult worden, indien gij er zóó aan vasthoudt, als ik het u gepredikt heb; tenzij gij zonder reden geloofd hebt. Ik heb u namelijk op de eerste plaats voorgehouden wat ik ook ontvangen heb, dat Christus voor onze zonden gestorven is volgens de Schriften; en dat Hij begraven is, en dat Hij ten derden dage is verrezen volgens de Schriften, en dat hij verschenen is aan Cephas *(Petrus)*, en hierna aan de elf. Daarna is Hij verschenen aan meer dan vijfhonderd broeders te gelijk, van wie velen tot nu toe nog in leven, sommigen echter reeds ontslapen zijn. Daarna is Hij verschenen aan Jacobus, daarna aan al de Apostelen; en het laatst van allen is Hij, als aan een ontijdig geborene, ook aan mij verschenen. Want ik ben de geringste der Apostelen, niet waardig een Apostel genoemd te worden, omdat ik de Kerk Gods vervolgd heb. Doch door Gods genade ben ik wat ik ben, en zijne genade is mij niet ijdel geweest *(ik heb er mede gearbeid)*.

EVANGELIE.

Jezus geneest een doofstomme en tracht dit wonder verborgen te houden; de dankbare menigte echter verkondigt het alom. De Kerk volgt deze gebaren van Jezus bij het plechtig toedienen des Doopsels na. De priester raakt dan met speeksel de ooren aan van den doopeling, opdat hij het geloof gewillig aanhoore en vrijmoedig belijde.

Evangelie volgens den H. Marcus VII, 41—37.

In dien tijd vertrok Jezus uit het gebied van Tyrus, en ging over Sidon naar de zee van Galilea, midden in de landstreek der Decapolis. En men brengt een doofstomme bij Hem en smeekt Hem om hem de hand op te leggen. En Hij nam hem buiten het volk afzonderlijk, legde zijne vingeren in zijne ooren, spuwde uit en raakte daarmede zijne tong aan. En opziende naar den hemel, verzuchtte Hij, en Hij spreekt tot hem: Effeta, dat is: wordt geopend. En terstond werden zijne ooren geopend, en de band zijner tong werd geslaakt, en hij sprak goed. En Hij gebood hun, het aan niemand te zeggen, doch hoezeer Hij het hun ook verbood, zij maakten het nog meer bekend. En zij waren ten hoogste verbaasd, terwijl zij zeiden: Hij heeft alles wel gedaan, en de dooven doet Hij hooren en de stommen spreken.

LITURGISCHE WEEK.

Zondag 20. Elfde Zondag van Pinksteren. *(Deus)*. 2. H. Bernardus. 2. Maria t. h. o. 4. Tot den H. Geest. *(Groen)*.

Maandag 21. H. Joanna Francisca de Chantal *(Cognovi)*. 2. Maria t. h. o. 3. Tot den H. Geest. *(Wit)*.

Dinsdag 22. Octaafdag van Maria t. h. o. *(Gaudeamus)*. 2. H. Timotheus. 3. Tot den H. Geest. *(Wit)*.

Woensdag 23. H. Philippus Benitius *(Justus)*. 2. Van de Vigilie van den H. Bartholomeus. 3. Tot den H. Geest; laatste evangelie van de Vigilie. *(Wit)*.

Donderdag 24. Kerkwijding der Kathedraal; diocesaan feest. *(Terribilis)*. *(Wit)*.

Vrijdag 25. H. Bartholomeus 24 Aug.). *(Mihi autem)*. 2. H. Ludovicus. Pref. der Apostelen. *(Rood)*.

Zaterdag 26. Mis van Kerkwijding. *(Terribilis)*. 2. H. Zephyrinus. 3. Tot O. L. Vr. 4. Tot den H. Geest. *(wit)*.

Nota: Tot 1 Sept. wordt in de H. H. Missen bijgevoegd een gebed tot den H. Geest om zijn genaden af te smeeken over de Priesterretraites.

Zich in den vinger gesneden.

Men spreekt maar van ééne omstandigheid, bepaald één enkele, waarin mevrouw Saignouf, geboren Uranie Croustalot, vrouw van den adjunct van la Jachère, met haar man het eens zou zijn geweest.

Daar deze stoute bewering nog overdreven kan schijnen aan alwie dit niet te beschrijven huishouden kent, aarzel ik niet om te bewijzen wat ik voorop stelde.

En om te beginnen, bevestig ik opnieuw, met de kracht van een man, die zeker is van zijn zaak:

Ja, er is in het huwelijksleven van de echtgenooten Saignouf een minuut geweest, waarin zij van hetzelfde gevoelen waren.

Zie hier, hoe dat gebeurd is.

Het zal niemand verbazen als ik zeg, dat Saignouf, anti-clericaal van smaak en schoenmaker van beroep nog niet op zijn gemak was, dat Jan des Tourelles een heldendaad van hem tegenover de zusterkens der armen had aan de kaak gesteld.

De wrok van dien man, ondanks zijn nietswaardigheid met gezag bekleed, kookte sedert in zijne ziel als in een pot met gal.

En heel natuurlijk was de pastoor van la Jachère het eerste voorwerp van dien Saignoufschen haat.

Vruchteloos had de geestelijke al elke gelegenheid aangegrepen om den wraakgierigen schoenmaker van dienst te zijn — hoe meermoeite hij zich gaf, des te meer werd hij de zondebok van den in zijn vak — dat moet men hem nageven — artistieken schoenmaker.

Geduld overwint alles, zegt het spreekwoord. Op een mooien dag bood zich aan Saignouf de gelegenheid aan om zich te wreken, en zijn gal liep over.

Oi wat een prachtige gelegenheid!.....

Er was een brief van den prefect gekomen, spoedshalve, bij afwezigheid van den maire, aan mijnheer den adjunct van la Jachère, om zoo spoedig en zoo vertrouwelijk mogelijk aan den hoofdambtenaar van het departement inlichtingen te verstrekken omtrent de gevoelens en de houding van den eerwaarden heer Martin, priester in genoemde gemeente.

Wat Saignouf genoot bij het lezen van het officiëele stuk!..... Alleen zij weten dat, die, na op jacht lange vervelende uren in hinderlaag te hebben doorgebracht, eensklaps een jong en schuldeloos konijn huppelend zien naderen.

„Ha! je denkt misschien, jij" bromde de schoenmaker, „dat ik me nog langer, hier te la Jachère, zal laten kwellen door je onbeschaamde vriendelijkheid!..... Wacht!..... Je vonnis is geveld, en ik zal er geen gras over laten groeien..... Met dit stuk heb ik je verplaatsing in de hal!....."

En Saignouf van zijn driestal springend, haastte zich naar de keuken, waar Uranie aardappelen zat te schillen, goot eenige druppels water op den bodem van een uitgedroogd inktfleschje, en na inktfleschje en inkt eens goed geschud te hebben, schreef hij met welbehagen, op papier van het stadhuis, de volgende regels:

„Mijnheer de Prefect."

„Tot mijn leedwezen moet ik u uit kennis brengen, dat de heer Martin, priester van de gemeente la Jachère, alle mogelijke en andere hoedanigheden mist.

„Zijn afschuwelijk karakter heeft tweedracht gezaaid in het dorp, en de omstandigheden *(zoo schreef hij)* van zijne taal hebben het burgerlijk gezag al veel moeielijkheden berokkend.

„Bovendien heeft hij op het platte land met volle handen de meest achterlijke dagbladen verspreid.

„Het is een gevaarlijk man, aan wien men zich niet zou kunnen toevertrouwen — *(letterlijk)*.

„Hij geniet niet de minste achting.

„Alle goede burgers zuchten, een bedienaar van den godsdienst zulke voorbeelden te zien geven.

Saignouf.

„P. S. En dan koopt hij zijn schoenen bij een reactionnair."

„S."

„Welnu," juichte de uitstekenden man, toen hij zijn meesterstuk had voorgelezen aan Uranie, die een en al bewondering was, „het zou mij wel verwonderen, als die *vobiscum* hier nog zeven zakken zout at!"

Terwijl Saignouf eenige dagen later zijn schoenen zat te pennen, zag hij den pastoor van la Jachère zijn winkel binnen komen.

De geestelijke — die bijzonderheid werd door de scherpzinnige Uranie dadelijk opgemerkt — had zich op zijn Paasch-best gekleed: zijn beste hoed, een nieuwe jas en garen handschoenen.

Een raadselachtige glimlach speelde om zijne lippen en werd nog meer merkbaar, toen hij de hand aannam, hem door den adjunct-maire toegestoken:

„Mijn beste mijnheer Saignouf! zou ik u eenige oogenblikken kunnen spreken?... U kunt er gerust bij blijven, mevrouw....."

„Ga u zitten, mijnheer Pastoor, dan kunnen we beter op ons gemak praten."

„Gaarne..... Mijnheer de adjunct, ik kom om u te bedanken."

„Mij?....." vroeg Saignouf, terwijl hij groote oogen opzette.

„Ja zeker, u! en wel van ganscher harte!....."

„Waarom!....." herhaalde de verbaasde schloenmaker.

„O! voor een grooten dienst, dien u mij bewezen heeft....."

„Wanneer dan?..... wanneer dan?"..... zuchtte de ongelukkige.

„Wel..... eenige weken geleden had ik u bijna moeten verlaten....."

„Is 't mogelijk?"..... riep Uranie, die vaalbleek werd.

„Ja, waarde mevrouw..... En ik wil het u niet verhelen, dat ik met den dood in de ziel de mogelijkheid zag komen, dat ik misschien wegmoest van deze dierbare en zoo aangename parochie van la Jachère, die mijn eerste standplaats is geweest, toen ik van het seminarie kwam..... Het is nu al elf jaar, dat ik er sta. De kindertjes, die ik gedoopt heb bij mijn komst, zullen nu weldra hun eerste H. Communie doen..... Mijn oude kerk zal gerestaureerd worden..... Mijne Paasch-communies vermeerderen van jaar tot jaar..... Dat alles en nog veel andere zaken liggen mij na aan het hart, meer dan ik kan zeggen...."

„Ik kan dat begrijpen!"..... antwoordde Saignouf zonder blikken of blozen.

„Ik was dus ontroostbaar..... Gelukkig moest er een onderzoek worden ingesteld, alvorens mijn benoeming naar een andere plaats definitief werd..... Dat onderzoek is gedaan..... en dank aan u, mijnheer Saignouf..... dank aan uw goede inlichtingen....."

„Welnu?" vroeg bevend de schoenmaker.

„Blijf ik bij u!.... ik blijf bij u!.... dank!.... dank!.... mijn beste mijnheer de adjunct..... dank!....."

En de pastoor van la Jachère, na een beetje ondeugend zijn laatsten handdruk wat verlengd te hebben, verliet den schoenwinkel, waar Saignouf, als verpletterd uitriep:

„Dus..... heb ik me leelijk in den vinger gesneden....."

„In je heele hand!"..... kraste Uranie met haar stem als van een slecht gesmeerde oude kruiwagen.

Jan des Tourelles.

BEKENDMAKINGEN.

KERMIS TE BOXTEL.

De Burgemeester van Boxtel,

BRENGT TER ALGEMEENE KENNIS:

dat gedurende de aanstaande kermisdagen van 20 tot en met 23 Augustus:

1e. het sluitingsuur voor herbergen, tapperijen, bierhuizen en dergelijke inrichtingen is bepaald op TWAALF UUR des avonds.

2e. alle voorstellingen, hetzij in herbergen, tenten enz. geëindigd moeten zijn en blijven vanaf half twaalf uur 's avonds tot den volgenden morgen negen uur.

3e. daar, waar danspartijen gegeven worden, deze slechts mogen voortduren tot TIEN UUR 's avonds en niet wederom mogen aanvangen vóór NEGEN uur van den volgenden morgen.

4e. dat dansmuziek (draaiorgels en dergelijken) in herbergen en tenten moet geëindigd zijn om TIEN uur 's avonds.

5e. dat de open draaimolen en de caroussel moeten worden gesloten om ELF UUR des avonds.

BOXTEL, 19 Augustus 1922.
De Burgemeester voornoemd,
F. W. VAN BEEK.

De Burgemeester van Boxtel,

MAAKT BEKEND:

dat gedurende de kermis te Boxtel van Zondag 20 tot en met Woensdag 23 Augustus a.s. liedjeszangers, hazardspelers en dergelijken ten strengste zullen worden geweerd, terwijl orgeldraaiers, mits voorzien van een zuiver toongevend orgel slechts tot een beperkt aantal worden toegelaten.

Verlotingen zijn verboden op grond van de wet van 6 Juni 1905 (Staatsblad No. 171).

BOXTEL, 19 Augustus 1922.
De Burgemeester voornoemd,
F. W. VAN BEEK.

BURGEMEESTER en WETHOUDERS van BOXTEL,

Overwegende, dat het in het belang der veiligheid noodig is, eenige bepalingen te maken omtrent

---

FEUILLETON

SILVIO.

Een historische novelle uit de dagen van Montana.

No. 39.

Eene particuliere expeditie.

De voortdurende oorlog, dien Giubilei van zijne vroege jeugd af tegen de bewakers der openbare orde gevoerd had, maakte hem bij zonder geschikt voor de uitvoering van een last als dien, welken de graaf hem gegeven had en de inderdaad zeer groote ruimte van zijn geweten zou hem dan ook zonder twijfel veroorloofd hebben aan het ongehoorde gruwelstuk deel te nemen, tot hetwelk de graaf zijn eigen zoon aanspoorde, om zijn haat tegen Lucia te koelen en veel meer om zich op duivelachtige wijze op Silvio te wreken. En toch had de graaf van zijn standpunt zeer voorzichtig gehandeld met hem niets van het eigenlijke doel van den strooptocht zijns zoons mede te deelen. Want ofschoon Giubilei zonder eenigen schroom recht en wet met voeten trad, en alles uitvoerde wat men van hem verlangde, was er toch een man, die een alles vermogend gezag over hem uitoefende en tegen wiens onmiddellijk bevel hij geen vlieg zou doodgeslagen hebben, en deze eene man was Paolo Caraffi. Het mengsel van ridderlijkheid en verachting van alle gezag, dat in Caraffi's karakter lag, trok Giubilei aan en onderwierp hem aan diens wil. Hij was zijn maker op bijna alle kleine nachtelijke expeditiën, welke Caraffi aanvoerde, en waarbij gewoonlijk een bijzonderen graad van scherpzinnigheid en sluwheid noodig was. De spelende wijze, waarop de jonge man de moeielijkste waagstukken tot een goed einde bracht, wekte Giubilei's bewondering op en de energie, waarmede hij elke gemeene of lage handeling in zijne tegenwoordigheid gepleegd, onmiddellijk krachtig bestrafte, dwong hem tot de achting, welke zelfs een bandiet aan een man van eer niet kan onthouden. Hij was trouw aan Caraffi zooals een hond aan zijn meester zonder eenigen zedelijken aandrang. Hij liet zich door hem slaan, zonder boos te worden, en deze gehechtheid kon te gemakkelijker blijven bestaan, omdat Caraffi den ridder in diens particuliere zaken slechts in zooverre stoorde, als zij hinderlijk waren voor het doel der geheime samenzwering. Daar Caraffi hem nu voor schurkenstreken had gewaarschuwd, welke begaan mochten worden tegen zekere personen die onder zijne bescherming stonden, zou Guibilei het niet gewaagd hebben een hand naar de villa Bianchi uit te steken; want uit de geschiedenis van den vroegeren nachtelijken aanval op den markies Silvio, zoomede uit dat wat de jonge Morigno hem had medegedeeld, kon hij besluiten dat de lieden op de genoemde villa onder de bescherming van Caraffi stonden, en dan ware er geen macht ter wereld geweest, die hem had kunnen verleiden tot iets, wat Caraffi onaangenaam zou geweest zijn. Daar hij evenwel niets wist van het helsche plan, dat Morigno had opgevat, begaf hij zich haastig op weg naar Frosinone, waar volgens een gerucht Nicotera zijn hoofdkwartier had opgeslagen.

Op den weg daarheen bejegende hem niets, dat eene toepassing zijner bekende hoedanigheden kon vorderen. Hoe meer hij het door de vrijscharen bezette terrein naderde, des te meer vluchtelingen ontmoette hij, die den weg naar Rome insloegen. Eenige malen werd hij door pauselijke patrouilles aangehouden, om een verhoor te ondergaan, waarbij hij niet zelden met zekeren argwaan bejegend werd. Maar welke aanleiding kon een eenzaam ongewapend man, die rustig zijn weg ging en op hunne vragen een geheelen voorraad van uitmuntend gekozen antwoorden beschikbaar had, geven om geweld tegen hem te oefenen, te meer daar hij geen pogingen deed om zich aan welke nasporingen ook te onttrekken!

Zoo bereikte hij dan eindelijk ongedeerd patrouilles van roodhemden, die de geheele streek brandschatten. Daar hij zich door zijn brief aan den commandant Nicotera legitimeerde, werd voor hem een wagen gerequireerd, op welken hij eenige uren later zijn intocht in Frosinone deed.

Nicotera meende den hem gegeven wenk te moeten behartigen maar vond de uitvoering moeielijk. Hij geloofde dat Menotti Garibaldi dichter bij Rome stond en dus gemakkelijker de hand tot deze onderneming kon bieden. Doch Giubilei maakte hem de opmerking dat Menotti grootere strijdkrachten tegenover zich had, wier liniën moeielijker te doorbreken waren, terwijl hij zelf op zijn tocht naar Frosinone slechts kleine patrouilles had ontmoet, die klaarblijkelijk zonder een vastgesteld plan opereerden en voornamelijk ten doel schenen te hebben het land zoolang in rust te houden tot grootere versterking kon gezonden worden.

(Wordt vervolgd.)

het gebruik van het Marktplein gedurende de kermisdagen,

Gelet op art. 179a der Gemeentewet,

HEBBEN BEPAALD, dat:

1e. te beginnen met 18 Augustus a.s. tot en met 26 Augustus d. a.v. het verkeer met rij- en voertuigen over en ter zijde van het Marktplein is verboden;

2e. gedurende de kermisdagen te Boxtel het Marktplein uitsluitend gereserveerd blijft voor kramen en tenten, zoodat woonwagens en kermiswagens daarop niet mogen worden geplaatst.

Burg. en Weth. voornoemd,
F. W. VAN BEEK.

De Secretaris,
VAN DER MEIJDEN.

Parochie van St. Petrus te Boxtel.

ZONDAG 20 Augustus de H. Missen om 6, 8 en 10 uur.

Na den middag om 3 uur Lof en Rozenhoedje.

Vrijdag feestdag van den H. Lodewijk Patroon der Derde Orde, vollen aflaat te verdienen voor de leden der Derde Orde, dan zal na de H. Missen de Gen. Absolutie gegeven worden.

Donderdag Lof om half 8 en op de andere dagen om half 8 Rozenkrans.

MAANDAG 6 uur lez. jgt. Marinus Franciscus v. d. Meerendonk, half 8 lez. mst. Maria J. Pastoor, half 10 gez. Huw. Mis.

DINSDAG 6 uur lez. jgt. Jacobus v. d. Loo, half 8 lez. mst. Joanna M. v. d. Loo-v. d. Broek, half 9 gez. mst. de Heer J. J. A. de Werd.

WOENSDAG 6 uur lez. H. Mis Hendrika v. d. Schoot-v. d. Linden St. Michiels-Gestel overleden, half acht lez. H. Mis Bijz. Intentie, half 9 gez. jgt. den heer Lambertus-Huijskens.

DONDERDAG 6 uur lez. jgt. Adrianus Verwetering, half acht lez. mndst. Maria J. Jansen-Leijten, half 9 gez. jg. Mej. Gerdina Scheffers Echtgenoote v. d. Heer L. Huijskens

VRIJDAG 6 uur lezende mndst. Martinus van Oers, half acht lez. Mdst. Elizabeth van Erp-van Rooij, half 9 gez. jgt. Petronella Huijskens.

ZATERDAG 6 uur lez. H. Mis J. M. van Kasteren-v. d. Langenberg, Gestel en Blaartem overl., half 8 lez. mdst. Martinus van Oers, half 9 gez. jgt. en H. Missen Francisca Petronella v. Lieshout, v. d. Donk.

Gedoopt: Gerardus zoon van Joseph Schalks-Damen

—

Parochie van 't H. Hart van Jezus te Boxtel.

ZONDAG: H. Diensten om 7 en 8½ met onderrichting en om 10½ Hoogmis met preek.

Namiddag om 3 uur Lof met Rozenhoedje.

MAANDAG om 7 uur lez. dienst voor Petrus Timmermans als lid v. 't Broederschap van 't H. Hart, om 8 uur zing. jaarg. voor den heer Petrus Spierings.

DINSDAG om 7 uur lez. jaarg. voor Johanna Maria v. Erp, om 8 uur jaarg. voor Johannes van der Heijden.

WOENSDAG om 7 uur lez. dienst voor Anna Maria Kroot te Oostelbeers overleden, om 8 uur lez. dienst voor Maria Janssen-Leijten in de par. v. St. Petrus overleden.

DONDERDAG om 7 uur lez. dienst voor Petronella Willems als lid der B. processie naar Roermond, om 8 uur maandst. voor Cornelia de Louw.

VRIJDAG om 7 uur zing. dienst voor de overledene bloedverwanten van Johannes Schoonens, om 8 uur zing. jaarg. voor mej. Antonetta Jurriens.

ZATERDAG om 7 uur maandst. voor Andries v. Hal, om 8 uur maandst. voor Anna Maria Bekkers.

Nog zal deze week om 7 uur geschieden:

Zaterdag maandst. voor Helena Smulders.

Overleden: Kind van Joh. Schoonens.

Gedoopt: Gertruda d v. Fr. Peijnenburg-Rozenboom.

—

Parochie van de H. Willibrordus te Esch.

Namiddag om 2 uur Katechismus, om 3 uur Lof. Deze week geen Katechismus.

MAANDAG jgt. de Heer Theodorus Jansen.

DINSDAG jgt. Mevrouw Carolina Jansen.

WOENSDAG Lez. Mis Mevrouw Virginie Windstosser

DONDERDAG Mdst. Henricus Konings.

VRIJDAG lez. Mis Cornelis de Jong.

ZATERDAG Gef. jgt. Johannes v. Leeuwen.

—

Parochie van den H. Lambertus te Gemonde

11de Zondag na Pinksteren.

Na den middag half drie Lof.

ZONDAG half 10 z. mdst. Theodorus v. Oorschot.

MAANDAG 7 uur z. mdst. Anna Maria Voets.

DINSDAG 7 uur z. mdst. Joanna Maria v. Dijk.

WOENSDAG 7 uur z. mdst. Antoon de Vroom.

DONDERDAG 8 uur zing. huwelijksmis.

VRIJDAG 7 uur lez. mdst. Wilhelmina v. Kasteren.

ZATERDAG 7 uur lez. mdst. Petrus v. Zoggel.

OVERLEDEN: Gerardina Wilhelmina Merkx, 9 maanden.

—

Parochie van St. Jans Onthoofding te Liempde.

ZONDAG 7 uur l. m. tot welzijn der par, 10 uur z. m. leden proc. Kevelaar; 3 Lof, daarna meisjescongregatie.

MAANDAG 7 uur z. j. mej. Anna Marg. Picard.

DINSDAG 7 uur z. j. Wilh. v. d. Biggelaar en Joh. hvr.

WOENSDAG 7 uur z. j. Petrus v. Esch, Ardina hvr.

DONDERDAG 7 uur z. m. tot bijz. int.

VRIJDAG 7 uur z. j. Adrianus Mathijsen.

ZATERDAG 7 en 7½ z. j. Hendr. Mathijsen en Johanna M. hvr.

Zondag 7 uur l. j. Wilh. v. d. Boer. 30e Maria Lamb. Jansen † Boxtel, Helena Timmermans † Boxtel, Hendrien Willem Ebben † Liempde, Mevr. Mahie van Boxtel en Liempde † 's Bosch.

Gedoopt: Adriana Cornelia d. van Joh. F. Vingerhoets-Koppens.

—

Parochie v. d. H. Martinus te Olland.

Hedenmiddag om half 3 het Lof, aanstonds na het Lof vrouwenvergadering der Derde Orde.

MAANDAG lez. mstd. voor Anna Maria Vugts.

DINSDAG l. m. voor Lamberdina Petrus v. d. Meijden.

WOENSDAG l. mstd. voor Wilhelmina v. d. Tillaart.

DONDERDAG l. mstd. voor Gerardus v. d. Berk.

VRIJDAG l. mstd. voor Antonius v. Doren.

ZATERDAG l. mstd. voor de vrouw v. Gijsbertus v. Aarle.

—

Parochie va Sint Petrus te Vught.

ZONDAG. Nam. 3 uur Lof, daarna Congregatie.

MAANDAG 7 uur gel. jg. mej. wed. P. v. d. Ven, 7¾ gel. zev. mej. H. Oftermans, half 9 ook Dinsdag, Woensdag en Vrijdag gez. zev. mevr. Mahie.

DINSDAG 7 uur gel. mdst. M. v. d. Steen, 7¾ gel. mdst. echtg. H. v. Hasselt.

WOENSDAG 7 uur gel. mdst. wed. J. v. Aarle, 7¾ gel. mdst. J. Schuurmans.

DONDERDAG 7 uur gel. mdst. W. de Kort, 7¾ gel. mdst. hvr. M. v. d. Aker, 9 uur gez. huwelijksmis.

VRIJDAG 7 uur gef. gel. jg. Th. den Otter, 7¾ gel. mdst. heer P. Bos.

ZATERDAG 7 uur gef. gel. jg. hvr. Th. den Otter, 7 uur gef. gel. jg. Antonius v. Liempt, 7¾ gef. gel. jg. Laurentius Kroon, 9 uur gez. huwelijksmis.

Huw. Wilhelmus Traa en Wilhelmina Zeevaarders III. — Theodorus Bourgonje en Joanna Maria Timmermans III. — Adrianus v. d. Tillaart en Adriana Lommers III. — Everardus Gerritse en Maria v. Wijck I.

Gedoopt. Jelle H. B. z. van Johannes de Jong en Engelina J. S. Dankers. — Maria A. d. v. Arnoldus P. Witlox en Petronella v. Dun. — Jacobus z. v. Wilhelmus v. Zandbeek en Maria v. d. Bosch. — Adrianus z. v. Adrianus v. Rooij en Joanna M. Demmers. — Christianus A. z. v. Henricus A. Spierings en Petronella v. Berkel.

Overleden. Mevr. M. Mahie-de Céva.

Voor de Missie Boxtel.

Vorige opgaven	f 9639.52
Uit den offerstok van de parochiekerk H. Hart	f 15.00
Door bem. v. kap. v. d. Ven bij gelegenheid van eene Intronisanie in 't verlengde van de Ossen pad.	f 2.50

Voor de Missie Esch.

Uit dankbaarheid S.	f 1.—
Intronisatie L.	f 1.—

—

Voor de arme Oostenrijksche Priesters.

Door bem. van Kap. v. d. Ven. Ter eere van St. Antonius: van N. N. . . . . f 10.

Door bem. van Kap. Smits van N. N. . . . . f 5.

Van W., te Esch	f 5 —
Van P., te Esch	f 1.—

—

Boxtelschen Missie Naaikring.

Ontvangen van N. N. voor 't vervaardigen van kleedjes voor de Missie der Witte Zusters f 25 00

—

Missienaaikring.

Van N. N. v. d. Missienaaikring . . . . . f 25.

Door tusschenkomst Zelatr. J. Peijnenburg van N. N. . f 1.—.

Nog v. N. N. . . . . f 0.25.

Agenda der R. K. Vereenigingen te Boxtel.

Zondag 20 Aug. Kruisverbond Pius X zaal D 7 uur.

Dinsdag 22 Aug. Kruisverbond Pius X zaal D 7 uur.

Burgerlijke Stand der Gemeente Boxtel.

Vanaf 9 t. m. 16 Aug. 1922.

GEBOREN: Anna G. d. v. J. v. d. Meijden en C. Heesemans, Tongeren; Franciscus A. z. v. J. Vermeulen en M. M. Spitters, Molenstraat; Geertruda d. v. F. L. Peijnenburg en W. C. Rosenboom, Breukelen; Johanna A. d. v. J. Schoonens en A. v. Biljouw, Tongeren; Gerardus z. v. J. Schalks en G. Damen, Nieuwstraat.

OVERLEDEN: Willebrordus J. v. d. Braak 30 jaar, Breukelen; Johanna A. Schoonens 3 d., Tongeren.

BERICHTEN.

„Herwonnen Levenskracht" Boxtel—Esch

Op Zondag *20 Augustus* a.s. zal ten bate vooral der kinderverpleging, een SPELDJESDAG worden gehouden. Het comité doet... deze een beroep op de medewerking der Bondsbroeders, om dezen dag met glans te doen slagen. Moge onze arme patiëntjes niet langer meer op verpleging behoeven te wachten. Geef daarom aan de gansche burgerij een goed voorbeeld en koop bij eerste aanbieding een speldje.

Meisjes boven 16 jaar kunnen zich als verkoopsters aanmelden in 't Vereenigingsgebouw. Zaterdag 19 Aug. 5 uur n.m.

Het Comité.
De Secretaris,
J. VAN BERKEL.

Licht op. (Zomertijd)

18/19 Aug.	8.49 n.m.	—5.19 v.m.
19/20 „	8.47 „	—5.20 „
20/21 „	8.45 „	—5.22 „
21/22 „	8.43 „	—5.23 „
22/23 „	8.41 „	—5.25 „
23/24 „	8.39 „	—5.26 „
24/25 „	8.37 „	—5.28 „
25/26 „	8.35 „	—5.29 „
26/27 „	8.33 „	—5.31 „
27/28 „	8.31 „	—5.32 „

Van hier en elders.

De staking en de uitsluiting in de bouwvakken is opgeheven.

—

Mgr. Callier bisschop van Haarlem is benoemd tot commandeur in de Orde van den Nederl. Leeuw.

—

De lang verwachte Pauselijke Encycliek zal in September verschijnen.

—

De Londensche conferentie is mislukt.

—

Op 31 Aug. en 1 September wordt te Leuven een Katholiek Vlaamsch Jeugdcongres gehouden.

—

De oud-Pastoor van Diessen, de Zeer Eerw. Heer P. Notten is aldaar overleden.

—

In Moskou is men bezig een handelsverdrag tusschen Rusland en Duitschland op te stellen.

—

In Leipzig staken de kelners.

—

Mgr. Dr. Ariens vierde dezer dagen zijn veertigjarig priesterfeest.

—

Mr. A. Philips oud-gezant te Washinton is benoemd tot Directeur der Kon. Ned. Mij. tot Exploit. van petroleumbronnen in Ned. Indië.

—

In Oostenrijk neemt de duurte zorgwekkende verhoudingen aan.

De Bandiet van Corsika.

De zon was zooeven opgegaan en vergulde met hare eerste zwakke stralen de ruwe kammen der bergen van Corsika.

Tegen een hunner steile glooiingen werkte zich een man naar boven.

Met het geweer over den schouder, en schilderachtig, haast verwilderd gekleed, zag hij er geheel en al uit als een bandiet. Een hoed met breeden rand beschaduwde zijn in wind en weer gestaald gelaat, welks trekken grof en scherp gesneden en door een baard omlijst waren, die tot op zijn borst neerviel.

Die man was Ceppo, de bandiet van Corsika.

Tien jaar was het geleden, dat hij de lucht zijner bergen niet meer had ingeademd, en zijn longen dronken haar nu zoo gretig in, alsof hij er zich aan wilde bedwelmen.

Op zekeren nacht had hij, na een strijd met de carabinieri, afgemat, gewond en reeds haast bewusteloos aan de deur van een hut geklopt.

Omstraald door den glans zijner zoogenaamde heldendaden, was zijn naam tot in de uithoeken van het gebergte bekend, en als hij ergens om gastvrijheid verzocht, liepen de menschen weg.

„Ik wordt vervolgd," — zeide hij smeekend, met zachte, schorre stem, — „ik ben gewond, ik kan niet meer; geef mij voor dezen nacht een onderkomen, bij het aanbreken van den dag trek ik weer verder."

Uit het diepste der hut trad een man naar voren.

„Kom maar binnen, vriend," zei hij, „je bent hier bij Paolo Gasparonni."

Ceppo trad in de kleine hut; men gaf hem een stuk brood met een snee geitenkaas. De bandiet, die heelemaal uitgehongerd en uitgeput was, at gulzig, en toen hij gereed was, strekte hij zich in een hoek uit en bedekte zich met stroo, om zich beter te verbergen voor de carabinieri, die hem wellicht hier konden zoeken. Tengevolge van zijne vermoeidheid lag hij weldra in diepen slaap.

Paolo Gasparonni, die hem had gadegeslagen, zeide tot zijne vrouw:

„De regeering looft twee duizend francs uit aan hem, die Ceppo uitlevert; twee duizend francs... waarachtig, een vermogen voor ons soort menschen!"

De vrouw begreep hem. Paolo had den bandiet onderkomen verleend, met het doel hem te verraden, verblind door de premie.

Gasparonni hing zijn oude buks over den schouder, nam zijn hoed, en verliet de hut, om de carabinieri te halen.

Kort vóór het aanbreken van den dag werd Ceppo volkomen wakker, weder zoo goed als hersteld. Juist wilde hij zijn schuilhoek verlaten,

Reclame-Aanbieding

Shampoing het beste haarwaschmiddel, per pakje 4½ per doos 22½

Eau de Cologne
13 c.m. hoog p. flacon 59
10 c.m. hoog p. flacon 65

Verder een enorme sorteering in 4711, Boldoot, Coty enz.

Odeur glastube 4½, 14½
Odeur flacons . 29, 59
Odeur groote keuze, fijne soorten.
Haarwater Eau de Quinine 59, 79
Engelsche Lotion, flac. 79
Birkenwasser 145, 275

Haarkam
zwart 16 c m. lang 9½
wit en zw 22 c.m. lang 39
Stofkammen 9½, 13½, 29
Zakkammen 13½, 19
Haarkammen m. handvat, merk Hercules . 95

Libellen 2½, 4½
Kapspelden . 39, 79
Barets . . . , 19, 39
Garnituur, zeer mooi, Kapspeld en Baret . 69
Strikhouders . . . 26

Haarnetten echt haar, Badmutsmodel, alle kl 12½
Sportnetten soliede zijde, alle kleuren, zeer modern 31
Haarspelden d. 12 st 2½

Haarzakken celluloid, hoog 27 c.m. 39

Sponsenet celluloid, breed 17 c.m. 65

Sponsenetten diverse modellen . . . 39, 45

Kindersponsen 9½, 17½
Velvetsponsen 7½, 17½
Werksponsen 24, 36
Gummisponsen 27½, 69

Zeemleerlappen extra voordeelige aanbieding, prima kwaliteiten . . 39, 69, 89

Zeepdoos celluloid, 19
Zeepdoos celluloid, gr. rond model 37½
Haarspelden doos celluloid 45
Poederdoos celluloid, met spiegel 59

Partij zeer fijne Weener Toiletzeep tegen onderstaande extra lage prijzen

Bloemenzeep	per stuk 3½	per ½ dozijn	19
Toiletzeep prima qual. .	„ „ 5½	„ „ „	30
Badzeep groot rond stuk	„ „ 8½	„ „ „	48
Toiletzeep fijne harde zeep	„ „ 8½	„ „ „	48
Eau de Colognezeep	„ „ 9½	„ „ „	54
Badzeep groot rond stuk	„ „ 11½	„ „ „	65
Glycerinezeep de beste kwal.	„ 14½	„ „ „	82½
Kinderzeep fijne zachte zeep	„ 14½	„ „ „	82½
Toiletzeep verpakt fijne parfum	14½	„ „ „	82½
Lanolinzeep de echte kwal.	„ 16	„ „ „	90
Toiletzeep de fijnste soort	„ 17½	„ „ „	99
Badzeep prima harde qual.	„ 19	„ „ „	108
Lelilënmelkzeep fijne zachte	„ 22½	„ „ „	130
Badzeep extra groote stukken	„ 24	„ „ „	138
Scheerzeep staven de beste	„ 29	„ „ „	165
Badzeep gegarandeerd zuiver	„ 29	„ „ „	165
Zeeppoppetjes gekleurd	„ 12½	„ „ „	70

Huishoudzeep, mooie blanke zeep, 65% vetzuurgehalte per groot dubbel stuk 12½
zeer fijne kwal. verpakt 4 stuks in doos 32½
Karnemelkzeep, fabrikaat Dobbelman . . . 8½
„ „ „ „ gr. stukken 17½
Cocosrozenzeep „ „ bekende kw. 15½
Scheerzeep „ „ per stuk 12½
Ammoniakzeep „ „ „ „ 14½
Teerzeep fabrikaat Dobbelman zuivere kwaliteit 15

Visite Taschjes im. leder 79
Visite Taschjes fant. leder 190
Visite Taschjes mooie lederzoorten 290
Beugeltasch mooie kleuren . 290

Dames visitetaschjes, imitatie leer 27½, 45, 69
Dames Laktasschen groot model . . 130, 160
Visite Taschjes prima leersoorten . . 140, 195
Dames Beugeltasschen prima leer 250, 325
Kindertaschjes imitatie leer 29, 39
Kindertaschjes fantasie zijde 29, 55
Rozenkransetui's leder 6½, 17½
Kinderportemonnaies „ . . . 14½, 19, 29
Damesportemonnaies „ . . . 29, 45, 59
Damesportemonnaies mooie leersoorten 89, 145
Heerenportemonnaies leder . . . 59, 79, 98
Heerenportemonnaies boxkalf . . . 165, 210
Huishoudbeurzen groot en solide . . . 49, 69
Sigarenkokers diverse leersoorten 49, 115, 240
Actemappen prima leder 290, 450
Portefeuilles soliede afwerking . . 49, 65, 170
Schooltasschen sterk zwart wasdoek . 135, 175
Schoolétui's compleet met inhoud 45, 69
Boodschaptasschen gevlochten touw . . 17½, 26
Cretonne Tasschen met nikkel en houten ring 69
Reismanden met leeren hoeken 260, 310, 390
Werkmandjes moderne soorten . . . 94, 145
Fietsmandjes sterk en mooi gevlochten . . 240

Moole imitatie lederen doozen.
Dassendoos 32 cM. lang . 65
Handschoenendoos 34 cM. 65
Zakdoekendoos 18×18 cM. 47½
Boordendoos 17×17 cM. . 45
Manchettendoos 14 cM. hoog 49

Closetpapier. groote rollen crêpe 10½ p. doz. 120
Pannenschuurders zeer practisch . 7½, 9½, 14½
Meubelwas alle kleuren per potje 17½
Linoleumwas de beste kwaliteit 22½, 49

Tandpasta Tube 10 c.m. 20
Pasta in doosjes 17½, 35

Mondwater
Odol, p. fl. 69, 115
4711 „ 150
Atol „ 85

Tandborstels hout m. echt haar 7½
Celluloid idem 24, 37½

Tandborstelstandaard prima celluloid volg. teekening 39 diverse modellen 24, 34, 45

Haarborstel hout m. echt haar, 23 c.m. lang 32½
Haarborstel celluloid, wit, 20 c.m. lang 89
Haarborstel hout zonder greep . . 19, 39

Kleerborstels hout m. echt haar, lang 18 c.m. . 49
wit celluloid, pr. haar lang 15 c.m. 150
Borstelhanger met twee prima borstels, alles prima wit celluloid 490

Nagelschuiers 5½, 12½
Nagelmanicures compleet in étui . 79, 175
Reisnécesaires compleet . . . 490 790
Toilettedoozen m. zijde gevoerd, inhoud prima celluloid-artikelen 390, 590, 690
Kapdoozen met grooten Spiegel . . . 275

Handspiegels celluloid, 20 c.m. lang 49
prima celluloid, geslepen Spiegel, lang 35 c.m. 390
staande Spiegel, celluloid . . 90, 120, 150
Handspiegels gr. keuze.

Scheerkwasten 12½, 29, 45
Scheerspiegels 69, 79
Scheerbakjes nikkel met porselein . . . 15
Scheermesjes „Gillette", ½ dozijn 125

Poederstrooier prima celluloid, 10 c m. hoog 55
Poederstrooier br model, 11 c.m. hoog 79
Poederstrooiers koopje 22½

Potlooden prima kwal. 6½
Postpapier luxe doos . . 29, 39
Kinderpost luxe doos 14½
Zegellak p. doos 19, 32½
Zegellak m. stempel idem 47½

Vroom & Dreesmann

DEN BOSCH — EINDHOVEN

toen hij het kletteren van wapens hoorde en vervolgens de stem van Paolo, die zeide:

„Hier is het; gij kunt hem grijpen," en met den voet het stroo wegschoof, dat den bandiet verborg.

Deze sprong in een wip op de been en zag zich door carabinieri omringd. Op hetzelfde oogenblik was hem alles duidelijk. Gasparonni had hem verraden. — Hij zou zich op Gasparonni wreken! De blik van den bandiet boorde zich in het gezicht van Paolo, alsof hij elken trek daarvan in zijn geheugen walde griffelen.

Hij bood geen weerstand en sprak geen woord; kalm liet hij zich door de soldaten binden en naar de stad brengen. Daar werd hij in de gevangenis geworpen.

Hier wachtte hij tien jaren, en in die tien jaren vergat hij geen enkele seconde het beeld, dat hij zich in 't geheugen geprent had; gedurende tien jaren dacht hij aan niets anders dan aan zijn wraak, aan de verschrikkelijke wraak van den bandiet.

Eindelijk ademde hij weder de lucht van zijn gebergte in. Zijne oogen bedwelmden zich door den aanblik van zijn vaderland. Zijn stijf-geworden ledematen herkregen hunne vroegere lenigheid. Hij kon weder beproeven, of zijne hand nog zeker genoeg was, om het hert in de bergen te treffen; zijne hand was vast en zeker. Het uur der wrake was gekomen.

Ceppo stiet een woesten kreet van blijdschap uit, die door de echo der bergen weerkaatst werd. Beheerscht door de herinnering aan dien vervlogen tijd, begeerig naar bloed en wraak, beklom hij den steilen wand van een berg. Hij wilde de hut van Gasparonni zoeken, hij wilde den verrader opsporen, die hem voor twee duizend francs verkocht, terwijl hij hongerig en weerloos zich aan diens edelmoedigheid had toevertrouwd.

De Corsikaansche bandiet was weder dezelfde van vroeger; de buks brandde hem als vuur op den rug, hij wilde den verrader vinden, diens bloed drinken. Met de behendigheid van een hert sprong hij van rots tot rots.

Ietwat door den gejaagden loop vermoeid, hield hij rust bij een wilde beek, die van de berghoogte afkwam.

De bandiet had honger en dorst; hij nam kaas en brood uit zijn zak, zette zich op den tronk van een den en begon te ontbijten.

Eensklaps hoorde hij een doordringenden schreeuw en sprong op.

In de diepte van den afgrond, waar het water van de wilde beek, na tegen de rots te zijn gebroken, hoog opschuimde, worstelde een mensch met den dood. De draaikolk, die hem gepakt had, scheen hem tegen de spitse, scherpe rotsen te willen verpletteren.

Ceppo kon niet zwemmen, maar zijn moedig en edel hart aarzelde geen oogenblik. Hij wierp zijn buks weg, en zich vasthoudend aan de struiken, die tusschen de rotsen groeiden, klom hij langs den wand van graniet naar beneden.

Een minuut later stortte hij zich in het bruisend water der wilde beek.

Onmiddellijk verscheen zijn hoofd weder aan de oppervlakte en zijn blik zocht den ongelukkige, voor wien hij den sprong gewaagd had.

Daar zag hij twee armen, worstelend met den dood; Ceppo keerde zich er naar toe en greep ze stevig vast; het was een knaap.

Het water bruiste om hen heen, overgoot hen, speelde met hen. Zij waren reeds aan de oppervlakte, toen zij ook weder naar beneden getrokken werden. Hij begon duizelig te worden, toen hij er eindelijk in slaagde, zich uit de golven vrij te maken, die schuimend over hen heen sloegen.

De heldhaftige, onverschrokken Ceppo kampte als een razende. Met den eenen arm ondersteunde hij den dapperen knaap en met den anderen trachtte hij zich een weg naar den oever te banen. Het scheen, dat hij dien zou bereiken, hij wilde zich reeds tegen een rotsblok optrekken, toen hij nogmaals door de strooming werd meegesleurd en naar de draaikolk getrokken werd.

Gekneusd, bloedend en afgemat kon hij te nauwernood het hoofd boven water houden en het kostte hem de grootste inspanning, het bewustelooze lichaam van den knaap vast te houden. Elke seconde kon de maalstroom beider graf worden, doch plotseling kwam datzelfde water, waartegen hij worstelde, hem te hulp en slingerde hem naar den oever, waar hij een struik greep, waaraan hij zich op de spits van een rots opheesch.

Toen hij eenigszins tot adem gekomen was, waadde hij allengs naar den oever en legde daar den bewusteloozen knaap in het vochtige gras.

Toen hij nu het gezicht van den jongen ietwat nauwkeuriger bekeek, voer er als het ware plotseling een electrische stroom door zijn lichaam; in die jeugdige trekken herkende hij het gezicht van Paolo Gasparonni.

Gedurende een oogenblik verloor hij zijne bedaardheid, doch terstond behaalde de edele gevoelens zijner ziel de overwinning. Hij boog zich over hem heen en gaf zich alle moeite, den knaap tot bewustzijn te brengen.

„Dank u!" fluisterde de knaap, toen hij de oogen opsloeg en begreep, uit welk gevaar hij verlost was. „Dank u!"

Toen Ceppo zag, dat hij in staat zou wezen, zijne vragen te beantwoorden, vroeg hij hem:

„Hoe kwam dat? Hoe kon je in dien stroom vallen?"

„Ik wilde naar de stad gaan, om inkoopen te doen, en toen ik aan den oever kwam, gleed ik er in."

„Leeft je vader nog?"

„Ja."

„Hoe heet hij?" vroeg hij met een stem, die klonk, alsof ze met geweld over zijn lippen geperst werd. Hij giste het antwoord reeds.

„Paolo Gasparonni," antwoordde de knaap.

Ceppo voelde, dat zijn adem stokte, en hij zag een bloedigen nevel voor zijne oogen. Ofschoon hij het wist, wilde hij het niet gelooven.

De aanblik van den knaap herinnerde hem aan zijn eigen zoon. Tien jaren lang had hij hem niet gezien! Wat was er inmiddels van hem geworden? Hij wist het niet. Misschien was hij reeds verre weg, wellicht ook was hij dood..... en dat alles door de schuld van die Gasparonni, wiens zoon hij zooeven het leven gered had.

Het wraakzuchtige bloed gistte in de aderen van den bandiet.

In de diepte zijns harten hoorde hij eene stem, die om wraak riep, de stem van zijn rondzwervenden zoon. Naast zich zag hij den afgrond. Hij kon zijn verlangen naar vernietiging bevredigen aan den zoon van Gasparonni, aan het bloed uit het bloed van zijn verrader. Er ging eene rilling door zijn lichaam, zijn ademhaling werd kort en gejaagd — hijgend. De stem van den knaap wekte hem uit zijn krankzinnige gedachten.

„Wie is u?"

„Ik?.... Ik.... ben..... een Corsikaan, zooals jij," antwoordde Ceppo op doffen toon.

De knaap glimlachte; doch het was niet het boosaardige grijnslachen van den verrader, die hem verkocht had; het gemoed van den bandiet werd week, en door zijn edeler gevoelens overstelpt, omhelsde hij den knaap, alsof hij zijn eigen zoon ware.

„En waar wou je nu naar toe?" vroeg hij minzaam.

„Och hemel!" fluisterde de jongen, alsof hij uit een droom ontwaakte, „ik wilde levensmiddelen inkoopen, maar hoe zal ik dat nu doen, daar ik het geld in 't water verloren heb? en als ik met ledige handen thuiskom....." zijn smeekende oogen waren op Ceppo gevestigd.

„Wees bedaard en ween niet," zeide deze zacht, terwijl hij den knaap een zilvermunt in de hand drukte — zijn geheele vermogen!

Daarna kuste hij hem op het voorhoofd en dacht, dat hij thans zijn eigen zoon kuste; hij wierp zijn buks weder over den schouder en verdween, gelijk een gems van steen tot steen springend, in het dichtste kreupelhout van het bosch.

Sedert dien dag werd in de bergen van Corsika nimmer meer de naam van Ceppo den bandiet gehoord. *St. B.*

Een woordje over het Bal.

De personen die op een bal gaan, laten hun engelbewaarder aan de deur en de duivel vervangt dien, zoodat er weldra in de zaal evenveel duivels als dansers zijn.

Hij, die zich met den duivel wil vermaken, zeide de H. Petrus Chrysologus zal zich met Jezus Christus niet kunnen verheugen.

Ziet, mijne broeders, de Heer zegt niet: Zalig zijn zij, die lachen! zalig zijn zij die dansen! integendeel, hij zegt: Zalig zijn zij die weenen, zalig zijn zij die lijden!

Eerbiedw. Pastoor v. Ars.

Rookt ZWAANCA-SIGAREN De Fijnste

PUBLIEKE VERKOOPINGEN

TE HOUDEN DOOR

NOTARIS NIEMANN

TE BOXTEL.

Op *Maandag 21 Augustus* om *4 uur* bij Erven A. Maas te Gemonde Inzet.

Voor de Wed. en Erven Joh. v. Schaijk onder Sint Oedenrode.

Landbouwerswoning met *Stal, Erf, Bouwland* en *Heide*, ter plaatse „den Overkamp" Sectie A No. 1087 samen groot 98 Aren.

Aanvaarding dadelijk na betaling.

Gereserveerd al de mast, die na afloop der finale verkooping publiek wordt verkocht.

Betaling 28 November 1922.

Lasten vanaf 1 Jan 1923.

Op *Dinsdag 22 Augustus* om *4 uur* bij Wed. G. van Erp, te Liempde, op den Berg . . . . . Inzet.

Voor de Erven Ebben-v. Grinsven, c.s. Krachtens Rechterlijk Bevel.

onder Liempde:

Landbouwerswoning met Stal onder één dak, *Schuur, Erf* en *Bouwland* gelegen ter plaatse Hulzer Sectie E Nos. 1348 en 1347, samen groot 19 Aren.

Aanvaarding gebouwen en erf *dadelijk* na betaling. Bouwland 15 November e.k.

Gereserveerd Berghok, Waschhok en *Hondenhok* buiten en *Varkenskooi* in den stal.

Betaling 5 December 1922.

Lasten vanaf 1 Januari 1923.

Op *Vrijdag 25 Augustus* om *4 uur* bij Wed. Th. van Son aan de Markt. Inzet.

Voor de Wed. en Erven Ger. v. d. Broek.

Krachtens Rechterlijk Bevel.

onder Boxtel.

Landbouwerswoning met *Stal, Erf, Tuin, Bouw-* en *Weiland* gelegen aan den Esschen weg Sectie I Nos. 1562, 1563 en 1561. Samen groot 82.11 Aren.

Aanvaarding 15 Februari 1923.

Overnemen boomen voor f 105.—

Betaling 8 December 1922.

Lasten vanaf 1 Jan. 1923.

Op *Maandag 28 Augustus* om *10 uur* bij Wed. Joh. v. Schaijk te Gemonde aan de Broekstraat Erfhuis.

den geheelen Inboedel.

GEVRAAGD

een net LEERMEISJE ter opleiding in het MODISTEVAK.

Adres A. VAN HEESCH Modes. - Boxtel.

Wij concurreeren zoowel in

PRIJS

als in

KWALITEIT

Wij leveren prima

KALFSVLEESCH

aan buitengewoon concurreerende prijzen

Beleefd aanbevelend,

JAN CLERCX

Rechterstraat A 254 BOXTEL

DANKBETUIGING

Voor de vele blijken van belangstelling ondervonden bij MIJN ZILVEREN AMBTSJUBILEUM, betuig ik hierdoor mijn hartelijken dank

R. DE HAAS-SELHOUT

Verloskundige

BOXTEL

J. V. D. MEERENDONK

en

M. V. D. MEERENDONK-V. D. VEN

geven kennis van de geboorte eener Dochter

MARIA.

MODERNE ELECTRISCHE-LICHTDRUK- en CALQUEER-INRICHTING

HELI

KERKSTRAAT 79

TELEFOON 799

Net kosthuis aangeboden

aan een net persoon, met huiselijk verkeer in een gezin van 2 personen, op netten stand in de kom der gemeente BOXTEL. Brieven onder No. 20 aan het Bureau van dit blad.

Kosthuis.

Twee Heeren zoeken tegen 1 September een net Burgerkosthuis; één Zit- en 2 Slaapkamers. Brieven met prijsopgaaf onder No. 21 bur. v. d. blad.

Boxtelsche Manufacturenhandel

GEBR. GREITEMANN

STATIONSTRAAT.

Speciale Etalages voor de Kermis.

Prachtvolle sorteering voor DAMES, HEEREN en KINDEREN,

Zie Etalage Zie Etalage

AANBEVELEND.

ERNSTIG GEMEEND

ATTENTIE. Een werkman, middelb. leeftijd, R. K., in het bezit van een drukke zaak en 2 kinderen (een jongen en een meisje — 12 en 14 jaar), zoekt langs dezen weg in kennis te komen met een

nette degelijke huishoudster

van gelijken leeftijd, om naar wederzijdsch goedvinden een huwelijk aan te gaan.

Brieven onder No. 2 aan het Bureau van dit blad.

HENRI VAN DER VELDEN EN Co.

STATIONSTRAAT BOXTEL

VOOR DE A.S. KERMISDAGEN

KWAST p. literflesch f 0.90-1.10

LIKEUR p. flesch f 0.75-1.30

NARANJA p. flesch f 1.60

BISCUITS DIVERSE SMAKEN EN PRIJZEN

VERKADES BISCUITS EN NUTRIXBISCUITS

BOERENJONGENS p. pot f 2.20

BOERENMEISJES p. pot f 3.10

PUDDINGS

HONIGS RECLAMEPUDDING p. pakje 10 ct.

THOMSONSPUDDING p. pakje 11 ct.

Als U met de kermis

een fijne Ontbijt-, Honig-Reclame Candij-, Fijne Candij-, ronde Geletterde- of Vruchtenkoek wenscht,

zie dan de etalage bij de

Wed. P. SPIERINGS-v.d. BOER

Breukelsche Straat, Boxtel

LEEST KATHOLIEK en SOCIALIST - -

uitgave van

H. DELMEE - Noordstraat 96 - TILBURG

Telegram! Attentie!!

Het van ouds bekende Tabak-, Sigaren- en Sigarettenmagazijn LEONARD DE VISSER

Rechterstraat A 36 - BOXTEL,

bericht bij deze het geachte publiek van Boxtel en omgeving, dat bij hem steeds verkrijgbaar zijn de volgende soorten prima Rook- en Pruimtabak aan onderstaande prijzen:

Zie prijzen s.v.p.

Varinas 30 ct., Portorico 20 ct., Maryland 25 ct., prima Rooktabak No. 8 à 13 ct. Zeer goede Rooktabak No. 6 à 12 ct., alles per half ons. Vraagt steeds de ongeëvenaarde Pruimtabak No. 3 à 12 ct. p. half ons, voor kenners ongeëvenaard.

Heeren liefhebbers van Sigaretten worden bijzonder attent gemaakt op het bij uitstek prima merk „EVENING DRESS" à 30 ct. p. doosje van 20 stuks. Overheerlijke aroma, geurige tabak.

Heeren Sigarenrookers worden bijzonder aanbevolen de merken uit de fabriek van WILLEM DE VISSER, w.o. het merk „HUNDING" à 10 ct., ongeëvenaard in prijs en kwaliteit, iets lekkers voor fijnproevers. Alle overige merken, vanaf 5 tot 15 ct. en hooger, zijn vervaardigd van uitsluitend prima overzeesche tabakken in de fabriek van WILLEM DE VISSER.

Kwaliteit wordt steeds gegarandeerd Aanbevelend LEONARD DE VISSER

BEZOEKT gedurende de Boxtelsche Kermis

VINKEN's Salon-Stoomcarroussel

F. WELLENS - TECHNISCH-BUREAU

Orthenstraat No. 39 DEN BOSCH

IS UW ADRES

voor KRANEN, SLANGEN, BANDEN voor KINDERWAGENTJES, RIJWIELEN, LANTAARNS, ZADELS, BELLEN, BAGAGE-DRAGERS, OLIEËN, én alle mogelijke ONDERDEELEN.

Ontvangen een pracht collectie

KOOKFORNUIZEN

2 en 3 gaats.

AANBEVELEND, **F. WELLENS**

Liefhebbers van Lezen,

abonneert U op de

LEESBIBLIOTHEEK

van de Maatschappij de Katholieke Illustratie

een complete Jaargang 12 boeken van de beste schrijvers voor den prijs van slechts f 4.— bij vooruitbetaling. Op te geven of te bestellen aan

H. DELMEE

Noordstraat 96 - TILBURG

Credietvereeniging „DE HANZEBANK"

Centrale Bank, 's-Hertogenbosch

22 Bijbanken
76 Correspondentschappen

Geplaatst en volgestort kapitaal f 4.500.000

ALLE BANKZAKEN

Vraagt inlichtingen aan een onzer Kantoren te: BOXTEL, 's-HERTOGENBOSCH (Stationsweg 35), LIEMPDE. 52

HET ELECTRO-TECHNISCH-BUREAU

P. H. VAN GRIENSVEN

BOXTEL — TELEF. 21

is het BESTE en VOORDEELIGSTE Adres voor Electrische Installatie op elk gebied

Directe levering van ELECTRISCHE MOTOREN en DYNAMO's uit voorraad

LAAD- en REPARATIE-INRICHTING voor AUTOMOBIELEN en MOTORFIETSEN

Aanbevelend,

P. H. VAN GRIENSVEN

Wilt gij verzekerd zijn vijn DEGELIJK

SCHOENWERK

koopt dan UITSLUITEND bij

J. F. van den Groenendaal & Hoskam

Zuid-Willemsvaart, hoek Handelskade 7 — 's-BOSCH.

ONTVANGEN ALLE SOORTEN PANTOFFELS, STOF EN LEDER TEGEN ZEER LAGE PRIJZEN

SNEL-REPARATIE-INRICHTING.

Germania

N.V. Schoen-Centrale

FILIALEN:

's-BOSCH	TILBURG	HILVERSUM	ALKMAAR	ROERMOND
Pensmark 26	Willem-II-str. 96	Kerkstraat 56	Verdr. oord 72	Bergstraat 17

Reclame-Week

Ongeloovig lage prijzen voor ons zoo alom bekende kwaliteitsschoenwerk

Damespantoffels blauw laken, lederen zool	1.70
Damespantoffels Boxrundleder, geheel leder, ijzersterk, bruin 3.20, zwart	2.70
Damesbandschoenen Boxrundleder, sterke gepende zool, lage hak, gewone winkelprijs 5.75	4.50
Dames Luxe Bandschoenen Boxcalf leder, hooge hak, kosten overal minstens 8.00	5.70
Dames Rijgmollières Boxrund, lage of ¾ hooge hak, Exceptioneel 7.70, 6.70	5.70
Damesrijglaarzen Boxcalf, 20 c.m. hoog, Amerikaansche hak	7.70
Meisjeslaarzen (sterke schoollaarzen) Rundbox met gepende zool 33/36 5.50 28/32	4.70
Jongens Schoollaarzen (Derby-model) enorm soliede Boxrund met gepende zware lederen zool, 29/30	4.20
31/32 5.20, 33/34 5.70, 35/36 6.20, 37/38 6.70, 39/40 7.20 — Deze kosten in andere zaken minstens	20 pCt. meer
Heerenpantoffels geheel leder, Boxjava-overleder, lederen zool, enorm sterk, bruin 3.70, zwart	3.20
Heerenpantoffels Boxrund overleder, hout gepende zool, duurzaam en sterk, gewone prijs 6.50	5.70
Heerenbottines (geheel Boxcalf leder, Derby-model) gewone prijs, in andere zaken minstens 10.00, bij ons	7.70
Heerenbottines Rijgmodel, Boxcalfs met lakneus, zeer chic	8.70
Heerenbottines dubbele zool, hout gepend, onovertreffbaar, met lakneus 9.70, zonder lakneus	8.35
Vetlederen Werkschoen gegarandeerd waterdicht, met dubbele zool 7.70 lichtere soort	6.70

HYPOTHEKEN & CREDIETEN

G. B. EPKER, Administrateur

Geldersche kade 27a, (Beursplein) ROTTERDAM en Ottoweg 10, HEELSUM, belast zich met het bezorgen van

HYPOTHEKEN EN CREDIETEN

MOMENTEEL KAPITALEN BESCHIKBAAR

RUWE TABAKSHANDEL

C. H. VERSFELD & Zn.

Boschdijkstraat 29 Tel. 1053 's-BOSCH

Magazijn „St. Jozef"

L. DERKS - 's BOSCH

Hinthamerstraat 70 Telefoon 485

ONTVANGEN: nieuwe zendingen

Koffie- en Ontbijtserviezen

Waschstellen

tegen zeer verlaagde prijzen

BOUWMATERIALEN EN AARDEWERK

Firma E. VAN ROOIJ

ST. JORISSTRAAT 62 TELEFOON No. 162

's HERTOGENBOSCH

SPECIALITEIT: VLOER- EN MUURTEGELS

De grootste attractie van deze Kermis

Vergeet niet gedurende de Kermis de

LUCHTSCHOMMEL

te bezoeken.

Standplaats achter Stoomcarousel Vincken.

Aanbevelend

DE DIRECTIE.

A. KORNUIT

KORTE KERKSTRAAT — BREUKELEN — BOXTEL

Magazijn van GOUD- en ZILVERWERKEN

VERKRIJGBAAR GEDURENDE DE KERMIS

alle soorten LIKEUREN en WIJNEN en DIVERSE KOEKJES, alles uit prima grondstoffen vervaardigd, tegen scherp concurreerende prijzen

---

GEOPEND het RIJWIEL MAGAZIJN

DE KLEINE WINST

STATIONSSTRAAT A 150 BOXTEL

LEVERING van ALLE SOORTEN

RIJWIELEN

HOLLANDSCHE - DUITSCHE - ENGELSCHE

Tevens alle ONDERDEELEN, aan scherp concurreerende prijzen.

ZIE ETALAGE

AANBEVELEND

Rijwielmagazijn „DE KLEINE WINST"

ZESDE JAARGANG — No. 40. — 26 Aug. 1922

ONS KERKKLOKJE

R. K. WEEKBLAD VOOR DE PAROCHIES VAN BOXTEL, ESCH, GEMONDE, LIEMPDE, ST. MICHIELS-GESTEL, OLLAND, SCHIJNDEL, VUGHT, ENZ. ENZ

Dit blad verschijnt elken Zaterdag. Abonnementsprijs per 3 maanden fr. p. p. 80 ct. bij vooruitbetaling. Losse nummers 6 ct.
PRIJS DER ADVERTENTIËN:
Van 1—5 regels f 1.05 daarboven 20 ct. per regel gemeten van lijn tot lijn. Bij contract van 500 regels of meer wordt korting toegestaan.

REDACTIE:
PASTORIE „ST. PETRUS" TE BOXTEL.
ADMINISTRATIE:
RECHTERSTRAAT A 36 TE BOXTEL.

Alle Advertentiën worden uiterlijk Donderdag ingewacht bij de Administratie RECHTERSTRAAT A 36, BOXTEL, of aan de DRUKKERIJ BERGER, Stationsweg 15, 's-Bosch.
Alle andere stukken zende men aan het Redactie-adres Pastorie „St. Petrus". Boxtel.

Afval en Bekeering.

Daar is altijd in de Kerke Gods afval en bekeering geweest; de afval gaf en geeft ergenis, de bekeering doet deschadelijke werking van de ergernis te niet. God waakt steeds met bijzondere zorg over Zijne Kerk en daarom geeft Hij schitterende bekeeringen als tegengif voor geruchtmakenden afval. God dwingt niemand en daarom laat Hij boozen hun gang gaan en houdt Hij niemand, die wil afvallen, terug in Zijne Kerk: opdat echter de kleinmoedigen niet verergerd zouden worden en zich niet zouden laten meesleepen in den afval der boozen geeft God, dat edele en hoogstaande zielen, die eerst dwaalden tot de H. Kerk komen tot een voorbeeld voor wankelmoedigen. Wij, mogen hierop wel eens wijzen in onze dagen, die verwarrend zijn voor vele klein geloovigen. Wij zien immers in onzen tijd, hoe zeer velen staan of komen te staan voor de keuze, Katholiek of niet-langer-Katholiek.

Het is een zeer hachlijke zaak en het gaat daarbij nu nog, gelijk het bij vroegere dwalingen is gegaan; in het eerste begin weet men niet, waaraan zich te houden en zijn de uitspraken der kerkelijke overheden niet voldoende duidelijk. Dan heeft men dwalers, die onschuldig zijn en dezen komen gemakkelijk tot beter inzicht.

Maar de zaak, waar het in onze dagen over gaat, is nu zoetjes aan voldoende duidelijk geworden: de kerkelijke overheden hebben zich uitdrukkelijk uitgesproken en voor den waren katholiek is twijfel uitgesloten.

Toch blijft het moeilijk te kiezen. Want wat de overheid inziet en weet, dat kan nog wel eenigszins duister zijn voor de onderdanen. Zooals ook de gewone soldaat niet steeds weet, wat het opperste legerbestuur weet en wat het bedoelt. Maar de soldaat gehoorzaamt omdat hij weet, dat het legerbestuur van alles op de hoogte is. Zoo moet ook de katholiek, als hem ontgaat de diepe beteekenis en de grond eener beslissing. gehoorzamen: — hij gehoorzaamt te liever, omdat hij weet, dat God altijd met Zijne Kerk is.

Toch blijft het moeilijk te kiezen. Anderen lokken en zeggen: Gaat met ons mee! Wij zullen je gelukkig maken op aarde. Als ge met ons mee gaat, zal alles goed komen! En dan trekt het voorbeeld der afvalligen, die aan de H. Kerk den rug toekeeren.

Tegenover dat voorbeeld echter staat het voorbeeld der bekeerlingen. Wie goed Katholiek is, mag dat niet vergeten: dat zal hem in zijn geloof, sterken! Wie wankelt in zijn geloof moet daaraan denken, want hij zal daar kracht uit putten om trouw te blijven aan zijn heilig geloof!

God is zichtbaar met Zijne Kerk in onze dagen! De bekeerlingen zijn niet gering in aantal en het zijn noch domme, noch edele zielen, die in onze dagen door Gods genade tot de H. Kerk geroepen worden. In Frankrijk, in Engeland, in Amerika en ook in ons land komen vele hoogstaande intellectueelen tot de Kerk van Rome: tot die Kerk, die eens veracht en verguisd werd door alles, wat aan wetenschap deed en zich het intellect noemde!

Het bestek van dit artikel laat niet toe dit gezegde voldoende te bewijzen en afdoende aan te toonen dat dit waar is: daar moet men over kunnen spreken en dan volop tijd hebben! En het is een heerlijke stof om er over te spreken! Dan voelt men zelf zich rijk en blij, omdat men katholiek is: en dan laat men aan anderen voelen, dat de waarheid bij de katholieken en bij de katholieken alleen te vinden is! Wie de waarheid zoekt en het ware geluk wil hebben, die gaat het zoeken in de Katholieke Kerk! Daarom worden er retraites gegeven voor protestanten en ongeloovigen! daarom worden er conferenties gehouden voor academiesch ontwikkelde mannen, voor advocaten en doktoren, die nu willen weten, hoe de Katholieke Kerk bestaat, want buiten de Katholieke Kerk is er geen of zoo te zeggen geen geloof meer te vinden!

God laat den afval toe, maar Hij geeft als tegengif ook eclatante bekeerlingen. Denkt er aan, dat het geloof eene gave Gods is, die ge niet gemakkelijk zult terugkrijgen, als ge die gave moedwillig zult hebben weggeworpen.

12de Zondag na Pinksteren.

EPISTEL.

De H. Paulus schrijft den schitterenden uitslag, welken zijn evangelische ijver bij de Corinthiërs bekomen had, aan God alleen toe. Het predikambt van het Evangelie is een heerlijke zending, daar toch de afkondiging van de Oude Wet reeds zoo roemrijk was, alhoewel deze slechts eene voorbereiding was van de Nieuwe Wet.

Les uit den Brief van den H. Apostel Paulus aan de Corinthiërs. 2, III, 4—9.

Broeders: Zulk vertrouwen hebben wij door Christus op God; niet als waren wij in staat, door ons zelf iets te denken als uit eigen kracht, maar voor zoover onze bekwaamheid is uit God, die ons in staat gesteld heeft, bedienaren te zijn van het Nieuwe Verbond; niet naar de *(geschreven)* letter *(bedienaren niet van de Oude Wet)*, maar volgens den Geest *(bedienaren van den H. Geest, die gegeven wordt in de Nieuwe Wet)*; want de *(geschreven)* letter *(de Oude Wet)* doodt *(gaf niet de kracht die noodig was tot het onderhouden der Wet en werd zoo eene gelegenheid tot overtreding en geestelijken dood)*, doch de Geest maakt levend *(de H. Geest geeft in het Nieuwe Verbond kracht en genade tot onderhouden der geboden)*. Als nu de afkondiging van de doodende *(geschreven)* letter *(der Oude Wet)* die op steenen tafelen gegrift was, met zooveel heerlijkheid geschiedde, dat de zonen Israëls het aangezicht van Mozes niet konden aanschouwen wegens den glans die van zijn aangezicht uitging en die toch slechts vergankelijk was, hoeveel te meer zal dan de verkondiging van den Geest *(der Nieuwe Wet)* met meer heerlijkheid bekroond worden? Want indien de afkondiging der *(Oude Wet, die nochtans voor de boozen eene gelegenheid werd tot)* verwerping vol heerlijkheid was, zal ook de prediking der gerechtigheid *(aanbrengende Nieuwe Wet)* rijk aan heerlijkheid zijn *(de eeuwige glorie ten gevolge hebben)*.

EVANGELIE.

Zalig hij, die Christus kent en als lid der Kerk deelgenoot wordt van rijn rijk. In dit rijk moeten wij alle menschen zonder uitzondering als onzen evennaaste beschouwen en behandelen.

Evangelie volgens den H. Lucas X, 23—37.

In dien tijd zeide Jezus tot zijne leerlingen: Zalig de oogen die zien wat gij ziet. Want Ik zeg u: Vele profeten en koningen begeerden te zien wat gij ziet, en zij zagen het niet, en te hooren wat gij hoort, en hoorden het niet. En zie, zeker wetgeleerde stond op om Hem op de proef te stellen en zeide: Leeraar, wat moet ik doen om het eeuwig leven te beërven? Doch hij zeide tot Hem: Wat staat in de Wet geschreven? Wat leest gij daar? Hij antwoordde en zeide: Ge zult den Heer uwen God beminnen met geheel uw hart en met geheel uwe ziel, en met geheel uwe kracht, en met geheel uw verstand, en uwen naaste gelijk u zelven. Toen zeide Hij hem: Ge hebt juist geantwoord: doe dit en ge zult leven. Hij echter wilde zich rechtvaardigen en zeide tot Jezus. En wie is mijn naaste? Jezus hernam en zeide :Zeker mensch daalde af van Jeruzalem naar Jericho, en viel in handen van roovers die hem niet enkel uitschudden maar ook met slagen overlaadden, en halfdood lieten liggen, en heengingen. Toevallig ging nu zeker priester denzelfden weg af, en zag hem en ging voorbij. En eveneens een Leviet kwam ter plaatse, naderde, zag — en ging voorbij. Maar zeker Samaritaan kwam op zijn reisweg langs hem heen en zag hem, en hij had medelijden. En hij naderde en verbond zijne wonden, en goot er olie en wijn in, en zette hem op zijn eigen rijdier, en bracht hem naar een herberg, en droeg zorg voor hem. En den volgenden dag haalde hij twee tienlingen te voorschijn, en gaf die den herbergier en zeide: Draag zorg voor hem, en wat ge meer ten koste legt, dat zal ik u, bij mijne terugkomst, vergoeden. Wie van de drie, dunkt u, was de naaste van hem, die in de handen der roovers viel? Hij nu zeide: Die hem barmhartigheid deed. Doch Jezus zeide hem: Ga, en doe evenzoo.

LITURGISCHE WEEK.

Zondag 27. Twaalfde Zondag na Pinksteren *(Deus)*. 2. H. Jozef Calasanctius. 3. Kerkwijding. 4. Tot den H. Geest. Pref. der H. Drieëenheid *Groen)*.

Maandag 28. H. Augustinus *(In Medio)* 2. Kerkwijding. 3. H. Hermes 4. Tot den H. Geest *(Wit)*

Dinsdag 29. Onthoofding van den H. Joannes den Dooper *(Loquebar)* 2. Kerkwijding 3. Sabina. 4. Tot den H. Geest. *(Rood)*

Woensdag 30. H. Rosa *(Dilexisti)* 2. Kerkwijding 3. H. Felix en H. Adauctus. 4 Tot den H. Geest *(Wit)*

Donderdag 31 Mis van Kerkwijding *(Terribilis)* 2. H. Raymundus Nonnatus. 3 Tot den H. Geest. *(Wit)*

Vrijdag 1 Sept. H. Aegiduis *(Os Justi)* 2. De twaalf H. H. Broeders 3. Tot de Heiligen. 4. Tot den H. Geest. *(wit)*

Zaterdag 2. H. Stephanus *(Os Justi)* 2. Tot de Heiligen. 3. Naar keuze. *(wit)*

Retraitenhuis „Loyola".

26-29 „ Heeren Handelsreizigers
1-4 Sept. Tilburg.
6-9 „ Universiteits studenten.
11—15 Sept.: Priesterretraite.
16—19 Sept.: Gemeentebesturen en andere Heeren.
21—24 Sept.: Dussen, St. Maria-Polder en anderen.
25—28 Sept.: Militieplichtigen.
30 Sept.—3 Oct.: Heeren van den meer gegoeden stand.

Ned. R. K. Huisvestings-Comite.

Aan onze Weldoeners.

Mogelijk zal U dezer dagen onder het oog komen eene correspondentie uit Weenen oorspronkelijk voorkomende in de „N. R. C." waarin wordt medegedeeld, dat de stad Weenen verdere hulp van Amerika en Zweden heeft geweigerd en besloten heeft voortaan de buitenlandsche hulp af te wijzen, daar de stad zich in staat acht die hulp zelf te verleenen.

De juistheid van dit bericht kunnen wij op het oogenblik niet controleeren, doch wel kunnen wij zeggen dat de voorstelling die er in gegeven wordt dat geen verdere hulp noodig zou zijn, geheel in tegenspraak is met de berichten, die wij bijna dagelijks uit Weenen ontvangen.

Wij deelen U mede dat wij op het oogenblik een onderzoek naar de juistheid van bedoelde mededeeling instellen en ons daarvoor gewend hebben tot de allerhoogste Autoriteiten te Weenen. Hun antwoord wachten wij thans af.

Wij dringen er bij U krachtig op aan intusschen in Uwe milddadigheid niet te verflauwen en deze niet door bedoeld bericht te laten beinvloeden, en in afwachting van ons onderzoek, Uwe liefdadigheid niet te staken voor *de Centrale Rijken*. Mocht werkelijk Weenen het niet meer noodig hebben — wat wij echter geen oogenblik gelooven — dan zouden Uwe gaven toch ten goede komen aan de kinderen van andere Centrale Landen.

Hulpbetoon aan Oostenrijksche Geestelijken.

II.

Als een prins hebben we geslapen in ons nobel hotel en dat..... voor eenen Hollandschen gulden. Na de H. Mis, werden wij bij den Probst ten ontbijt gevraagd. Zijne moeder verzorgde de tafel. Koffie, anijsbrood en..... als iets heel bijzonders, een stukje boter er bij. Om twaalf uur zouden wij terug zijn en dan zou de Probst zelf onze gids wezen in de Pfarrkirche en in de Hofkirche.

Afgesproken.

Circa negen uur gingen wij met onzen gids op stap. Ons eerste bezoek gold de Administrateur, Zuid-Tirol met de stad Brixen, de residentie van den Bisschop, is bij vredesverdrag toegewezen aan Italië. In het noordelijk gedeelte van zijn Bisdom, met Innsbruck als hoofdplaats, heeft de Bisschop eenen Administrateur aangesteld. En als die ons verteld had van de armoede en het gebrek dat de priesters hadden te doorstaan, dan dankte hij voor de hulp in geld en goederen, welke de priesters van het Bisdom, van de Katholieken van Holland, door bemiddeling van het Priester-Comite te Weenen hadden ontvangen. Maar u hadt zijne vreugde eens moeten zien, toen we hem meldden dat we met nieuwen steun naar Innsbruck waren gekomen. U hadt zijne vreugde eens moeten zien, toen het Relief Committee for distressed Austrian Clergy op eens zijn tafel vol tooverde met Pond Sterlings welke hij besteden mocht aan de priesters, welke hij het meest behoeftig wist.

Goed tien uur klopten we aan een kloosterken. Een zuster met een witten kap, van twee verdiepingen hoog, was aan het wasschen en aan 't plassen. Met haar emmers en tobben had zij van den gang een binnenzee gemaakt. Door het duimen dik hoog staande water stip-stapten wij tot aan de derde of vierde deur van den gang. We stonden voor 't vertrek waarin woonde de nestor van het Diocees, de oudste priester van het geheele Bisdom. Onze gids klopte aan, we gingen binnen. Een 92-jarige priester zat op een klein bidbankje geknield voor zijn tafel. Hij hoorde of zag ons niet en..... bleef bidden. Een kruisbeeld stond voor hem, een rozenkrans lag er naast. Om zijne oogen te beschutten voor het licht, droeg hij een groen kartonnen kap, met touwtjes om het hoofd gebonden, en om zijn kleed te sparen, steunde hij met de ellebogen op een paar dubbelgevouwen lapjes. Hij bemerkte ons niet, totdat onze gids hem op den schouder klopte en hem luide met zijn voornaam „Theodoor" aanriep. Toen stond hij op en met de handen voor de oogen zag hij op naar wat voor menschen hij in huis had. Een kende hij er van en van de

---

FEUILLETON

SILVIO.

Een historische novelle uit de dagen van Mentana.

No. 40

Nicotera verzamelde de aanzienlijkste aanvoerders der Garibaldisten om hun raad in te winnen en men kwam na lange beraadslagingen overeen om volgens den wenk van graaf Morigno te handelen. De een bemerkte dat door de verschijning van benden in de onmiddellijke nabijheid van Rome de publieke opinie in Europa in niet geringe mate zou opgewekt worden; de ander meende dat het garnizoen van Rome onmiddellijk de benden vervolgen en daardoor verzwakt worden zou, waardoor het uitbarsten van den opstand te Rome gemakkelijker zou worden gemaakt. Een derde meende zelfs dat langs dezen weg aan Menotti een gewenschte afleiding kon verschaft worden.

Nadat men het over de zaak eens was geworden, ging men spoedig tot de uitvoering over. Terwijl de geïmproviseerde krijgsraad zich bezighield met de bijzonderheden van het plan, zocht Giubilei den jongen graaf Morigno op, dien hij eindelijk in een herberg vond, waar hij zich met veel luidruchtigheid beroemde op hetgeen hij voor de eenheid van Italië gedaan had. Zijn Romeinsche mentor trad op hem toe, zoo niet onbeleefd, dan toch met zekere vertrouwelijkheid, welke onder andere omstandigheden den toorn van den jongen Garibaldist zou opgewekt hebben. Maar Giubilei wist zooveel van hem en daarbij lag men in het veld, zoodat zoo heel nauwkeurig niet op de étiquette behoefde gelet te worden. Toen Francisco den brief zijns vaders gelezen had, wist hij niet of hij er zich over verheugen of bedroeven moest. Tot heden had hij den veldtocht met tamelijk groote veiligheid medegemaakt en bevond zich meestentijds in het gevolg van eenige dweepzieke dames, wier geestdrift voor Italië's eenheid haar had doen besluiten als amazonen, marketentsters of ziekenoppasters de toch reeds onveilige streek nog onveiligier te maken. Nu zou hij naar den wil zijns vaders een patrouille aanvoeren, die hem het vooruitzicht opende op een gewenscht avontuur, maar waarbij toch ook een bebloed hoofd te halen was. Het avontuur was inderdaad zeer verleidelijk, en hij schatte het zoo hoog, dat hij er gaarne eenige hoofden zijner geleiders aan zou hebben willen wagen. Doch het was hem onaangenaam dat het hem geen vrijbrief opleverde voor zijn eigen hoofd. In deze verlegenheid vroeg Francisco zijn mentor hoe hij over den raad zijns vaders dacht en of hij bereid was met hem aan de onderneming deel te nemen.

Het laatste beloofde Giubilei gaarne, doch tegen de zaak zelve had hij zijne bezwaren, welke hij echter goed vond in zijn hart op te sluiten.

Spoedig echter werd de jonge graaf Morigno uit zijne besluiteloosheid getrokken. Hij kreeg eenvoudig het bevel om de zaak te ondernemen en daar hij dus gedwongen werd tot het volbrengen van het onaangenaame gedeelte van het vaderlijk bevel, besloot hij tevens het aangenamer deel mede te nemen. Hij zocht zich dus een dozijn kerels uit, wier galgentroniën het besluit mochten rechtvaardigen, dat zij tot alle mogelijke bandietenstukken uitnemend geschikt waren, en hij stelde zich voor den geest welke figuur hij maken zou wanneer hij aan de spits dezer patriottische schaar den toegang tot de villa Bianchi forceeren zou. Hier baat, dacht hij, geen Silvio, en mocht hij komen, dan heeft hij spoediger dan men de hand omdraait, eenige duimen lood in het lijf.

Dat men de door pauselijke patrouilles bewaakte streek met het geweer op schouder en in het roode hemd zou kunnen doortrekken, achtte Francisco onmogelijk. Daarom moesten de Garibaldianen zich verkleeden en afzonderlijk zich naar een aangewezen punt begeven. Hiertoe koos men een ouden vervallen toren in een eenzame streek van het gebergte, welks ligging Giubilei nauwkeurig kende. De toren lag ongeveer anderhalf uur ten zuiden van de villa Bianchi. Dergelijke oude torens worden in het Romeinsche gebied op vele plaatsen gevonden; het zijn grootendeels overblijfselen uit de vroege middeleeuwen en werden toen door leenmannen bewoond en dienden tegelijk tot toevluchtsoorden en wapenplaatsen. Daar zij als toevluchtoorden werden gebruikt, hadden zij onderscheidene onderaardsche gangen en kamers, langs welke men zich in tijd van nood tegen zijne vervolgers kan redden. Zij hadden daarom ingangen, die zorgvuldig verborgen en vaak op vrij grooten afstand aangebracht waren. Tot deze ingangen kwam men door een geheel systeem van holen en gangen.

Zoo kende ook Giubilei in de nabijheid van dezen toren een hol, dat in vroegere tijden misschien in verbinding met den toren had gestaan; mocht dit echter het geval geweest zijn, thans was de verbin- Kerkelijken Staat gebracht waren. Overigens was dit verblijf zoo groot, dat de kleine bende van Francisco daarin gemakkelijk een onderkomen vinden kon. Vandaar uit kon men naar de meening van Giubilei allerlei strooptochten in

anderen vernam hij, dat ze kwamen „uit Holland," dat zij waren van „de Priester-Hilfs-aktion". En de 92-jarige priester nam onze handen vast. Ook in zijn kloosterken, ook in zijn kamerken was hulp binnengekomen van uit het verre Holland. Nooit beter, dan bij dien armen half-blinden priester, hebben wij gezien, hoe goed de aalmoes, aan het Priester-Comite gegeven, wordt besteed.

Zonder hulp uit Holland zou hij van ontbering zijn omgekomen.

Geen licht kon hij 's winters branden, geen vuur kon hij stoken; donker en koud bleef het in zijn kamer en de zusterkens konden niet anders dan wat schamelen kost hem brengen. Maar als hij dezen winter, avonden lang, weer zal zitten te bidden voor zijn kruisbeeld, dan zal er licht zijn in die kamer, dan zal er vuur branden in zijnen haard, dan zullen de zusterkens hem iets meer dan wat schamelen kost kunnen brengen. Want Holland's Katholieken willen het niet hebben, dat een 92-jarige priester armoe lijdt.

We waren blijde, dat wij hem mochten helpen, dat wij hem mochten geven.

Ik zie hem nog daar voor ons staan, met die gave in de handen. Hij zag niet en hij wist niet, wat hij gekregen had, maar als onze priester-gids hem vertelde, dat hij met die gift van enkele Pond Sterlings 160.000 kronen in de handen had, dan wilde hij het ons teruggeven: dass ist viel zu viel..... dass ist viel zu viel.....

Hij mocht het behouden en....: Vergelt's Gott; vergelt's Gott, dat was alles, maar ook het beste, wat hij van vreugde en dankbaarheid vermocht te zeggen.

Onze gids zou het geld voor hem bewaren en er voor koopen, wat hij het hardste noodig had en..... zal het ons melden als het is verbruikt.

Dien armen, ouden, biddenden priester van Innsbruck vergeten we niet ons leven lang.

Wie zorgt voor zijn lampke, wie voor zijnen haard, wie voor zijn tafel, in den komenden winter?

(Wordt vervolgd).

F. J. A. WERNERS,
Nijmegen. Kap. St. Aug.

Kleeding en kleedingstoffen, schoeisel en levensmiddelen zende men aan kapelaan Fr. Werners, Gerard Noodtstraat 13, Nijmegen; giften in geld aan Rector Alb. van Mackelenbergh, Zwijsenstraat 5, Tilburg.

Burgerlijke Stand der Gemeente Boxtel.

Vanaf 16 t.m. 23 Augustus 1922.

GEBOREN: Maria J. A. d. v. J. J. v. d. Meerendonk en A. M. Th. v. d. Ven, Stationsstraat; Adrianus H. z. v. A. H. v. Dijk en Th. W. v. Geffen, Onrooi; Johanna M. d. v. M. v. d. Schoot en J. v. Hamond, Nieuwstraat; Hendrika M. d. v. A. v. d. Sande en J. M. v. d. Pasch, Luissel; Adriana M. d. v. J. J. Kleijssen en J. M. Rukven, Breukelen.

ONDERTROUWD: Albertus C. v. Kessel 23 j., St. Michiels-Gestel en Catharina M. v. Breugel 21 j., Boxtel; Cornelius Lampe 30 j., Rotterdam en Anna J. A. v. Oerle, Boxtel.

GETROUWD: Francisca A. v. Ham 22 j., Best en Adriana Schellekens 24 j., Boxtel; Hendrika C. v. Turnhout 25 j., Haaren en Antonia M. v. Lieshout 17 j., Boxtel; Petrus A. v. Heesch 25 j. en Goverdina v. Aarle 32 jaar, Boxtel.

Het ontstaan van een Werkstaking.

Een gelagkamer achter den winkel van een slijterij, ginds aan den kant van de boulevard Contrescarpe.....

's Avonds acht uur.....

De grondwerkers aan de forten, die hun veertiendaagsch loon hebben ontvangen, zijn daar ten getale van een veertig bijeen, om er eentje te pakken, alvorens den huiselijken haard weer te gaan opzoeken, op een goede mijl afstands, buiten de forten.

En als zij zeggen, dat zij er *eentje* gaan pakken!.....

Maar och, kom, ze hebben dat ogenblikje genot — als ze het niet erg maken — wel verdiend, die flinke werklui..... Het meerendeel — neen, allen — komen van buiten, waar men niet tegen een beetje moeite opziet, en waar het verwerken van een kubieken meter grond niet zwaar valt voor een paar ijzeren armen.

Ze laten dat, dag aan dag, wel zien aan die Parijsche windbuilen, die den godsganschelijken dag niets te doen hebben, en die overigens niet in staat zouden zijn, om een lucifer op te tillen zonder behulp ven een kaapstander..... Helaas.

Thans hebben ze het verdiende geld in hun zak, drie mooie *geeltjes*, die wat boter in de soep zullen brengen en ook niet weinig vreugde in het hart van moeder de vrouw.....

En de een tegen den ander gedrongen, de ellebogen gemakkelijk op de tafeltjes gelegd, de glaasjes vol met het noodige, een goede cigarette in den mond, zitten de grondwerkers te praten en te lachen, minstens zoo goed als radicale afgevaardigden bij het maken van de wetten, waarvan het geluk van Frankrijk afhangt.....

***

Eensklaps hoort men, boven het vroolijke schertsen en het gelach, half onduidelijk het gerucht van een twist..... Zoo iets als het zwaar gebom van het kanon te midden van geweervuur..... De een na den ander zwijgen de grondwerkers, en kijken nieuwsgierig op.

Het was aan den gang in den donkersten hoek van de gelagkamer, tusschen een reusachtigen grondwerker en een aanstellerig kereltje in witte kiel..... De grondwerker, buiten zich zelven, verbitterd, met vlammende oogen, bulderde:

„Zwakkeling?..... jij noemt mij zwakkeling?....."

„Ja," antwoordde de ander, hem vlak in het gelaat kijkend..... „En ik zeg, jij bent geen man....."

„Zeg, laat ik hem even den hals breken!" — schreeuwde een andere grondwerker.

„Ja, juist!"..... riepen de omstanders..... „Maar eerst, wie ben jij, zeg?"

„Waar kom je vandaan?"..... „Wat moet je hier?"

Nog een seconde en het zou misloopen, want de grondwerkers waren woedend..... Reeds begon de kastelein, uit vrees voor zijn gerief, zijn flesschen en glazen buiten schot te brengen en maakte aanstalten om zijn tapkast te sluiten, toen de man met de witte kiel op een tafeltje sprong en uitriep:

„Burgers!..... laat ieder op zijn plaats blijven..... ik ben de afgevaardigde van den Arbeiders-Bond!....."

***

Bij die verklaring ontstond er eensklaps stilte onder de grondwerkers..... Zonder eigenlijk te weten waarom, hadden zij een soort van eerbiedige vrees voor die geheime organisatie, welke naar hun vermoeden ook onder hen haar vertakkingen had..... Die geheimzinnige macht, die, zooals men zeide, de geheele aarde in hare verschrikkelijke klauwen had, joeg hun vrees aan, evenals een netwerk van electrische draden een kind schrik inboezemt, dat de waarschuwing hoort: als je een enkelen draad aanraakt, ben je dood!.....

Er ontstond een stilte, vol mistrouwen..... De ander maakte daarvan gebruik om voort te gaan:

„Ja, burgers, als ik zeg, dat gij zwakkelingen zijt, als ik zeg, dat gij geen mannen zijt, dan begrijpt gij toch wel, dat ik niet de bedoeling heb, om een beleediging te slingeren tegen brave werklieden zooals gij, die zwoegen van den vroegen morgen tot den laten avond, en die niet anders verlangen dan op eerlijke wijze hun brood te verdienen....."

„Welnu, wat dan?" gromde een grondwerker.

„Maar wat ik wil zeggen is, dat het stuitend is te zien, dat men u exploiteert en dat men u besteelt, en dat het door u verdiende geld ellendelingen verrijkt, die met de armen over elkaar zitten en leven van uw zweet."

De grondwerkers waren nu niet zoo heelemaal onbekend met die holle frasen uit de socialistische dagbladen. Zij begonnen hun schouders op te halen. De redenaar in de witte kiel begreep, dat hij dadelijk met bewijzen voor den dag moest komen.

„Wat verdient gij per uur? Vijftig centimes, niet waar?....."

„Ja!"

„Welnu!..... niet vijftig centimes is men u schuldig..... Zou dat geen zestig zijn?..... Laat ons zien!..... moet ik u de loonlijst toonen van de stad Parijs?...."

En de witte kiel haalde een lijvigen bundel te voorschijn, toonde die naar rechts en naar links, en liet elk in het rond den verlokkenden regel lezen:

„*Grondwerkers:* per uur 60 centimes."

Het gehoor was geschokt, vooral aan den kant der jonge werklui. De anderen, de ouderen, zij, die vrouw en kinderen hadden, weerstonden aan den stroom en men hoorde onder hen opmerkingen, zooals:

„Dat alles weten we wel!....."

„Dat gebeurt met onzen wil zoo!....."

„Burgers!....." ging de witte kiel voort..... „ik hoor daar zeggen: Dat gebeurt met onzen wil zoo!..... Dat is niet waar!"

„Ho! Ho!"

„Ja..... let op! wie is er hier, die tien centimes per uur aan den patroon zou geven, als hij er niet toe gedwongen was?..... Ge hebt een papier geteekend, dat weet ik wel!..... maar bewijst juist dàt niet, dat gij niet vrij zijt, en dat men gebruik gemaakt heeft van de omstandigheid, dat ge anders van honger zoudt omkomen, om u uw handteekening af te dwingen....."

„Da's waar!..... da's waar!" riepen eenige stemmen.

„Welnu, wilt ge, ja of neen, een eind maken aan die uitzuigerij en uw rechten laten gelden?....."

„Ja! ja!....." schreeuwden al meer stemmen.

Van dat oogenblik was tot staking besloten.....

Gelijk aan een handig goochelaar, die onder de oogen van de omstanders een voorwerp wegmoffelt, en door zijn onuitputtelijk gepraat verhindert, dat men het raadsel van zijn toer oplost, zoo hield de afgevaardigde van den Arbeidersbond niet op met spreken tot de grondwerkers over den diefstal, waarvan zij de slachtoffers waren..... „dat maakte 20 stuivers daags..... Gij zijt hier met 40.... dat maakt 40 francs, welke de patroon u uit den zak klopt, zonder dat hij er zelfs voor behoeft te bukken..... En gij zijt mannen?"

Onder de grondwerkers waren er wel eenigen, die overwogen, dat, als de patroon dat lager tarief had laten teekenen, dit misschien was, omdat hij zelf zich talrijke kortingen moest laten welgevallen, en door de risico, die hij liep... Die honderd stuivers, welke de werkman verdiende, had hij in zijn zak; had de patroon wel zekerheid, dat hij even gemakkelijk zijn rekening maakte?.....

En dan, in het vooruitzicht werkloosheid..... alle booze hartstochten, welke de ledigheid zoo gemakkelijk tot ontwikkeling brengt..... lange vergaderingen bij de leiders ..... haat tegen hen, die aan het werk blijven..... opstootjes in de straten..... honger en ellende thuis.....

Maar zij, die zoo dachten, wisten niet, hoe zij dat uiten zouden tegenover dien mooi-prater, die nu nieuwe volle glazen liet aanrukken, en die voor het oogenblik aller harten had gewonnen..... Men was wel gedwongen den stroom te volgen en te beloven als de anderen, op eerewoord, dat men het niet zou opgeven.

Toen de grondwerkers, somber en opgewonden, de kroeg verlaten hadden, trad de witte kiel, na een nadere bijeenkomst met hen te hebben afgesproken, vlug op een man met volle baard toe, die op de brugleuning hangend, droomerig in den maneschijn lag te kijken naar het donkere water van de Seine:

„Wel?"... vroeg deze man den redenaar herkennend.

„In orde!"..... zeide de ander, „bovendien....."

„Hebben ze besloten?"

„Eenstemmig!".....

„'t Is goed..... Morgen begint ge weer bij een ander vak... Hier hebt ge, in afwachting, het bedongen loon....."

Jan des Tourelles.

KERKNIEUWS.

Kerkelijke Benoemingen.

Z.D.H. Mgr. A. F. Diepen, Bisschop van 's Bosch, heeft benoemd tot Vice-prefect van het Seminarie te St. Michiels-Gestel den eerwaarden heer K. D. J. Janssens, priester van het Seminarie te Haaren.

Monseigneur Adrianus Smets.

Zaterdag bracht Z. D. H. Mgr. Adr. Smets een bezoek aan Z. D. H. Mgr. A. F. Diepen.

Voor den oorlog was Mgr., die 27 Augustus 1867 geboren werd te Dommelen bij Valkenswaard, gedurende 4 jaar Kanselier van het Latijnsche Patriarchaat te Jeruzalem. Gedurende den oorlog verbleef Z.H.E. den meesten tijd in zijn vaderland, totdat Hij in 1919 door den H. Stoel werd belast met de eervolle doch zware taak van Apostolisch Visitator van Mesopotamië, Babylonië en Ninive. Na den gelukkigen afloop van die visitatie werd Z.H.E. door Z.H. den Paus benoemd tot Apostolisch Delegaat van Perzië en tevens tot Apostolisch Visitator van Kaukasië (Tifilis), terwijl in het begin dezer maand de verheffing volgde tot Titulair-Aartsbisschop van Cangara in Anatolië.

Het aantal priesters uit het Bossche Bisdom, die thans de Bisschoppelijke waardigheid bekleeden, is hierdoor tot tien gestegen.

KERKBERICHTEN.

Parochie van St. Petrus te Boxtel.

ZONDAG 27 Augustus de H. Missen om 6, 8 en 10 uur.

Na den middag om 3 uur Lof en Rozenhoedje, om 4 uur H. Familie.

Donderdag Lof half 8, Vrijdag 7 uur Aanbidding, half 8 Lof en op de andere dagen om half 8 Rozenkrans.

MAANDAG 6 uur lez. jgt. Adrianus v. d. Hagen, half 8 lez. mst. Cornelius v. d. Oetelaar, half 9 gez. jgt. en H. Missen Henricus van Lieshout.

DINSDAG 6 uur lez. jgt. Francisca v. d. Hagen-van Griensven, half 8 lez. H. Mis mej. Henrietta van Rooij-Verdonk, half 9 gef. gez. jgt. en H. Missen Petronella v. d. Sande.

WOENSDAG 6 uur lez. jgt. Antonius v. d. Meerendonk, half 8 lez. mst. Adriana v. Oers-v. Nielen, half 9 gez. jgt. den heer Lambert Huijskens.

DONDERDAG 6 uur lez. j.g. Joanna Maria v. d. Meerendonk-v. d. Bersselaar; half 8 lez. mst. Cornelia v. Krieken-Verheijen; half 9 gef. gez. jgt. Engelina van Liempt.

VRIJDAG 6 uur lez. H. Mis Cornelia van Munster-van Oers; half 8 lez. H. Mis leden v. d. Bond van 't H. Hart; half 9 gez. mst. Mej. Anna Cath. van Leeuwen.

ZATERDAG 6 uur lez. mst. Helena Timmermans; half 8 lez. mst. Adrianus van Oers; half 9 gef. gez. jgt. Adrianus v. d. Meijden.

Gedoopt: Maria, d. van Joannes van den Meerendonk-van de Ven; Adrianus, z. van Adrianus van Dijk-van Geffen; Johanna, d. v. Martinus v. d. Schoot-v. Hamond; Iosephus, z. van Martinus Boeren-Schellen; Maria, d. van Justinus v. d. Steen-Kapteijns; Franciscus, z. van Joh. van der Plas-van Woensel.

Getrouwd: Petrus v. Heesch-van Houtum.

Overleden: kind v. Henricus Boleij, 3 weken; Gijsbertus van Gestel, 44 jaren; kind van Godefridus van Gestel, 14 dagen.

Op Zondag 27 Aug. na de Hoogmis vergadering voor de Zelatricen van den Bond van 't H. Hart.

—

Parochie van 't H. Hart van Jezus te Boxtel.

ZONDAG: H. Diensten om 7 en 8½ met onderrichting en om 10½ uur Hoogmis met preek.

Namiddag om 3 uur Lof met Rozenhoedje en om 4 uur H. Familie.

Vrijdag 1e Vrijdag der maand September, 's avonds om 7 uur plechtig Lof.

Donderdag verjaardag v. H. M. de Koningin — daarom aanst. Zondag na de Hoogmis „Te Deum".

Deze week om 7 uur lez. dienst tot bijzondere intentie, behalve Vrijdag.

MAANDAG om 8 uur maandst. voor den Eerw. Broeder Jordanus Merks.

DINSDAG om 8 uur jaarg. voor Adrianus Smits.

WOENSDAG om 8 uur lez. dienst voor Josephus Clemens.

DONDERDAG om 8 uur maandst. voor Johannes Bergmans.

VRIJDAG om 7 uur pl. zing. dienst voor de leden van 't Broederschap van 't H. Hart, om 8 uur maandst. voor Hendrica v. d. Akker.

ZATERDAG om 8 uur jaarg. voor Hendricus Schoones en Antonius de zoon.

Nog zal om 7 uur geschieden:

Zaterdag lez. dienst voor Petrus Timmermans als lid van den Rozenkrans.

Overleden: Kind van Corn. v. d. Loo.

Gedoopt: Adriana d v. J. v. Boxtel-v. de Ven. — Hendrica d. v. A. v. der Sande-v. der Pasch. — Adriana d v. J. Kleijssen-Ruckven. — Francis z v. J. Leermakers-Verbunt.

—

Parochie van den H. Lambertus te Gemonde

12de Zondag na Pinksteren.

Na den middag half drie Lof en daarna Congregatie.

MAANDAG 7 uur z. j. Jacobus Huibers.

DINSDAG 7 uur z. j. Joanna Maria hvr. van Jacobus Huibers.

WOENSDAG 7 uur z. j. Joannes van den Heuvel.

DONDERDAG 8 uur zing. Huwelijksmis.

VRIJDAG eerste Vrijdag 7 uur zing. mis Joanna Maria v. d. Oetelaar lid broederschap van het H. Hart.

ZATERDAG 7 uur z. mis Helena Timmermans te Boxtel overleden.

Gedoopt: Marinus Josephus z. van Joannes van Weert-Geerts.

Getrouwd: Franciscus Albertus van Ham en Adriana Schellekens.

Parochie van Sint Petrus te Vught.

ZONDAG nam. 3 uur Lof, 3½ uur H. Familie.

MAANDAG 7 uur gef. gez. jgt. Wede. P. v. Beugen; 7¾ uur gel. mdst. Mevr. Hohman; 8½ uur ook Donderdag gez. zev. Mevr. Mahie.

DINSDAG 7 uur gel. mdst. echtg. J. v. d. Bosch; 7¾ uur geen mis; 9 uur gez. Huwelijksmis.

WOENSDAG 7 uur gef. gez. jgt. Heer W. Hardenberg; 7¾ uur gel. mdst. Wede. W. v. Baart; half 9 gez. jgt. Mr. Alfons v. Rijckevorsel;

DONDERDAG 7 uur gef. gez. jgt. echtge. Heer W. Hardenberg; 7¾ uur gel. mdst. Wede. L. v. d. Broek.

VRIJDAG 7 uur gel. mdst. echtge. G. v. Kasteren; 7¾ uur gel mis Mevr. Mahie (v. 't Comité v. 't H. Hart); half 9 gez. mdst. Mevr. Diepen.

ZATERDAG 7 uur gel. jgt. A.

---

de omstreken maken en steeds daarin weder terugkeeren.

Nadat alle beschikkingen genomen waren, vertrokken de twaalf mannen afzonderlijk naar het oord hunner bestemming. Francisco, die zich uitgaf voor een man, die om de buitensporigheden der Garibaldisten de vlucht had moeten nemen, reisde in een rijtuig met eenige pakgoederen, bestaande uit de dingsgang verdwenen. Dit onderaardsche verblijf diende het revolutionnaire comité een tijd lang tot bewaarplaats van geweren, doch was nu sedert eenige weken geruimd, daar de geweren gedeeltelijk naar Rome, gedeeltelijk zuidelijker gelegen plaatsen van den roode hemden, geweren, patroontasschen en képi's zijner mannen benevens zijn eigen sabel. Al deze voorwerpen waren zorgvuldig verborgen achter kisten en koffers, en daar de vluchtelingen in deze dagen zeer talrijk waren, kon dit volstrekt geen opzien baren.

Natuurlijk kwamen de Garibaldisten op verschillende tijden op de vergaderplaats aan en Francisco, die per rijtuig reisde, was de eerste, die den toren bereikte. Giubilei was als koetsier met hem gegaan, en kreeg nu de taak om de voorwerpen in den toren te brengen en het rijtuig zoo goed mogelijk te verwijderen.

„De rechte weg is de beste," dacht Giubilei ditmaal bij uitzondering en reed rechtstreeks naar Rome, waar hij nog velerlei zaken te verrichten had. In de hoofdstad aangekomen, bracht hij den wagen in den stal van het paleis van graaf Morigno en gat dezen daarop verslag van den uitslag zijner zending. Dit was echter niet enkel de reden waarom hij dit rijtuig bepaaldelijk naar Rome bracht de onderneming door Francisco geleid, had voor Giubilei vele bedenkingen, terwijl hij zich tevens afvroeg of zij de ontevredenheid van Caraffi niet moest opwekken. Om hierover in het zekere te geraken, wilde hij ook Paolo mededeeling van de gemaakte plannen en van het begin van uitvoering daarvan doen. Nadat hij dus de livrei, die hij tot dusver gedragen had, afgelegd had, begaf hij zich naar het huis van Teresa om Caraffi op te zoeken, doch trof hem, helaas! niet in zijne woning, omdat hij een der kleine expeditiën uitvoerde, welke hij zoo hartstochtelijk beminde. De oude vrouw kon Giubilei niet eens zeggen of Caraffi dienzelfden of den volgenden dag zou terugkeeren.

Nu stond de ridder ten einde raad. Hij moest naar den toren terugkeeren zonder Caraffi gesproken te hebben, en had deze bedenkingen tegen de ontvoering van Lucia, welk leed zou Giubilei dan niet te verduren hebben! En een derde kon hij zijne mededeelingen niet toevertrouwen, dat was te gevaarlijk. Hij moest dus een middel bedenken om nogmaals naar Rome te komen. Hiertoe greep hij eindelijk de noodzakelijkheid aan voor eenige dagen levensmiddelen te halen, en daarom wachtte hij zich wel thans ook slechts een kruimpje broods mede te nemen. Zoo hoopte hij den volgenden dag weder naar Rome gezonden te worden, om mondbehoeften te halen.

Francisco was inmiddels in de eenzaamheid der Campagna teruggebleven. Eenigen tijd dwaalde hij rond in de omstreken van den toren, welke zoo afgelegen was, dat geen menschelijke voet dien naderde. Dichte, bijna ondoordringbare struiken omringden den heuvel, die het oude gebouw droeg. Het was een veruitspringende rots van het Albaneesch gebergte, dat zuidwaarts door een langen bergrug in verbinding stond met den bergketen, terwijl zij naar de drie andere zijden een vrij steile helling had. Vooral de noordzijde verhief zich als een naakte piek, tusschen welker kloven slechts eenige planten een armzalig leven leidden. In deze richting werd het uitzicht door niets belemmerd en kon ook de toren van verre gezien worden.

Francisco beklom de half vergane trappen en kon, op den toren gekomen, zeer duidelijk in de verte het witte gebouw der villa Bianchi tusschen het groen onderscheiden. Toen hij de muren aanschouwde, begon zijn steeds zoo mat oog te glinsteren. Zij waren de getuigen geweest zijner vernedering; eer driemaal de zon zou ondergegaan zijn, zouden zij het van zijne wraak wezen! Hij stelde zich Lucia voor, op de knieën voor hem liggende en met gewrongen handen om medelijden smeekende. Maar hij nam zich vast voor geen medelijden te kennen. Hij zou haar wegsleuren uit het huis, waarin zij bescherming gevonden had en met de oude fiere markiezin, die hem niet eens wilde ontvangen, zou hij naar hartelust omspringen. Bij al wat heilig was, zwoer hij dat de bewoners der villa geen vernedering zou bespaard worden.

In deze gedachten bracht hij den dag door. Tegen den avond kwamen zijne makkers, hongerig en vermoeid, allengs in den toren aan. Francisco deelde zijn voorraad levensmiddelen met hen doch deze waren natuurlijk niet toereikend. Men hoopte dus op Giubilei, die uit Rome moest terugkeeren, maar deze bracht om de ons bekende redenen niets mede, daarbij echter het aanbod doende om den volgenden dag weder naar Rome te gaan om mondbehoeften te halen. Hij achtte het zeer gevaarlijk in den omtrek te fouragéeren, daar hierdoor gemakkelijk de schuilplaats, waarin men zich ophield, ontdekt kon worden. Deze meening werd door de overige Garibaldis-

Verhagen; 7 uur gel. mis Mej. A. Houbregts (retr. pen.); 7¾ uur gel. jgt. Corn. Heesakkers; half 9 gez. mdst. Mej. Charlotte v. Rekum.

De kinderen, die met Mei 7 jaren zijn geworden, biechten Donderdag om 4 uur en communiceeren Vrijdag onder de Mis van 7½ uur.

Vrijdagavond om 7½ uur Lof, daarna de gewone maandelijksche recollectie. De retraitanten worden opnieuw beleefd uitgenoodigd trouw op te komen.

Donderdag is de verjaardag van H. M. de Koningin, daarom wordt a.s. Zondag na de Hoogmis het Te Deum gezongen.

Huw. Everardus Gerritse en Maria v. Wijck II. — Heer Joannes M. G. v. Lanschot en Mej. Annie L. E. Tilman I. — Godefridus Coppens en Wilhelmina v. Gemert I. — Petrus C. Coppens en Emerentia Winkens I.

Gedoopt. Wilhelmus z. v. Wilhelmus v. Esch en Anna M. v. Deursen. — Petrus Maria z. v. Petrus Vermeulen en Arnolda M. Lommers. — Adriana L. d. v. Leonardus Konings en Wilhelmina v. d. Laar. — Martina d. v. Adrianus v. Breugel en Cornelia v. Drunen.

—

Parochie van de H. Willibrordus te Esch.

Nam. 2 uur Katech., 3 uur Lof.

A.s. Woensdag nam. om 3 uur komen de kinderen te biechten, beneden de pl. H. Com. Zij zullen Donderdag onder de H. Mis gezamelijk te Com. gaan.

MAANDAG. Bijz. intentie.

DINSDAG. Jgt. Petrus Konings.

WOENSDAG. L. m. Mevrouw Virginie Windstosser.

DONDERDAG. Jgt. Cornelia den Ouden.

VRIJDAG. Jgt. Hendrica Maria v. d. Achter.

ZATERDAG. Mndst. Willibrord van Exsel.

Gedoopt: Cornelis Antionius Liket-van den Oetelaar.

—

Parochie van St. Jans Onthoofding te Liempde.

ZONDAG 7 uur l. j. Wilhelmus v. d. Boer; de hoogmis om 10 uur tot welzijn der par., 3 uur Lof, daarna jongenscongr.

MAANDAG 7 uur l. mst. Cornelis Smulders.

DINSDAG, feestdag van St. Jans-Onthoofding, patroon onzer parochie, te vieren a. s. Zondag, 7 uur l. m. tot welzijn der parochie.

WOENSDAG 7 uur l. m. voor de leden der proces. naar Bokhoven.

DONDERDAG 7 uur z. mdst. Catharina Pijnenburg.

VRIJDAG, 1e Vrijdag der maand, 7 uur z. mdst. Weled. Heer van Boeckel-v. Rumpt.

ZATERDAG 7 uur z. mdst. Mevr. v. Boeckel-v. Rumpt.

Zondag 10 uur z. m leden en weldoeners van het St. Jan-Baptistfonds.

Zoe Helena Timmerman † Boxtel, Hendrien Willem Ebben † Liempde, Mevr. Mahie van Boxtel en Liempde, † 's Bosch, Maria Cornelis Vughts te Vught, voorzien van de laatste HH. Sacramenten.

Gehuwd: Martinus v. d. Maat en Adriana Roovers.

Gedoopt 18 Augustus: Adrianus Cornelis, z. van Adrianus Hubertus van Aarle en Arnolda Smulders.

—

Parochie v. d. H. Martinus te Olland.

Hedenmiddag om half 3 Lof om 4 uur Patronaat.

MAANDAG z. j. voor Johanna Hein Bekkers.

DINSDAG z. j. voor Henrica Hagelaars.

WOENSDAG z. j. voor Cornelis Roche.

DONDERDAG z. j. voor Margereta Cornelis Roche.

VRIJDAG z. m. voor Thomas Aarts.

ZATERDAG z. m. voor Johannes Leenders.

GEDOOPT: Nicolaus z. van Adrian. v. Liempd-Dekkers.

Agenda der R. K. Vereenigingen te Boxtel.

ZONDAG Spaarkas en Kolenbond na de Hoogmis.

MAANDAG Leden Verg. St. Raphaël 7.30 n m.

Verg. Slagersbediende 7.30 n m.

ZATERDAG Zitting Bouwvakarbeiders 4½—6½.

Bibliotheek 7—8.

Ned. R. K. Huisvestings-Comité

Op vier September vertrekt weder een kindertransport naar Weenen.

Waarschijnlijk zal er in dezelfde maand nog een trein vertrekken.

Er bestaat gelegenheid met deze treinen pakketten mede te geven, onder de gewone condities.

Van hier en elders.

Onze Koningin gaat binnenkort een officieel bezoek brengen aan Zweden, Noorwegen en Denemarken.

—

Oostenrijk zoekt politieke en economische aansluiting bij de naburige landen.

—

De dwangmaatregelen in den Elzas zijn opgeheven.

—

De Kabinetscrisis zal dezer dagen worden opgelost.

—

De staking in het Rijnsleepvaartbedrijf is geëindigd.

—

Duitschland heeft verklaard aan Oostenrijk naar vermogen steun te zullen verleenen.

—

De Duitsche post- en spoorwegtarieven worden binnenkort aanzienlijk verhoogd.

—

De Milaneesche katholieken hebben den Paus een auto aangeboden.

—

Collins het hoofd der Iersche regeering is door opstandelingen doodgeschoten.

—

De Raad van den Volkerenbond komt 30 Augustus te Genève bijeen.

Licht op. (Zomertijd)

25/26 Aug.	8.35 n.m.	— 5.29 v.m.
26/27 „	8.33 „	— 5.31 „
27/28 „	8.31 „	— 5.32 „
28/29 „	8.29 „	— 5 32 „
29/30 „	8.27 „	— 5.35 „
30/31 „	8.25 „	— 5.38 „
31 Aug./1 Sept.	8.22 „	— 5.42 „
1/2 „	8.20 „	— 5.44 „
2/3 „	8.18 „	— 5.45 „
3/4 „	8.16 „	— 5.47 „

De Priester en de struikroover.

Het was nacht, een stikdonkere nacht, en de hemel was zwart als zijn toog, toen pastoor Laine, na den kruisweg van le Roussy achter zich gelaten te hebben, den weg naar Solinières opging, die het bosch van Orleans nagenoeg in zijne gansche lengte doorsnijdt.

Op dit oogenblik scheen Holophernes — zoo was de naam van den ezel, die het karretje trok, waarin de pastoor had plaats genomen — neiging te gevoelen om stil te staan en werden hem uit het voertuig eenige vermaningen toegezonden, op zeer vaderlijken toon. Het dier viel daarop weer in zijn sukkeldrafje, waarbij het geweldig zijne buitengewoon lange ooren placht te schudden.

In dit sukkeldrafje — het Onze-Lieve-Heer-drafje noemden het de spotvogels uit die streek — legde Holophernes met dat al een langen weg af. Zijne puntige, stevige hoefjes repten zich uren en uren; hij was kloek en gewillig, gelijk alle ezels, die niet geslagen worden. Hem slaan deed zijn meester nooit, om de eenvoudige reden, dat hij er zweep noch stok op nahield en zich vergenoegde met een enkel bemoedigend woord of een ruk aan den teugel.

Dien avond, een drukkenden avond in Juni, dreigend met onweer, terwijl ster noch maan zichtbaar waren, had de pastoor wel gewenscht, dat Holophernes vleugelen had. Hij vond, dat zijn trekdier zeer langzaam liep en telkens eene aanmaning tot doorstappen noodig had. Nog ver moest hij, zeer ver. Nu was hij reeds langer dan een uur op pad en nog was hij niet halfweg.

Lesprit, de bode van Chauvigny (op dat plaatsje was de eerw. heer Laine sinds tien jaar pastoor) dien avond van zijn gewonen dagelijkschen tocht huiswaarts keerend, had den priester even na negen uur de tijding gebracht, dat vrouw Doradoux, de baanwachtster, waarschijnlijk den morgen niet halen zou, en dat zij ongaarne de eeuwigheid wilde ingaan, zonder de troostmiddelen der H. Kerk ontvangen te hebben.

Dadelijk had pastoor Laine zich aangekleed en Holophernes' schoonen droom van heerlijke distels verstoord, aan welke kwelling zulke bedieningen het dier menigmaal blootstelden.

Toen hij zijn karretje ingespannen had, was hij naar de kerk gegaan, en daar, op den tast schier, bij het licht eener kaars, had hij uit het oude tabernakel van geschilderd hout een heilige Hostie genomen en het overige, dat hij noodig had.

Op dit late uur, kwart na negen, waren de kinderen uit het dorp naar bed. De koster Lacabasse had zich aangeboden, om den pastoor te vergezellen, doch de man was in de 70 en daarom ging de pastoor liever alleen, geen acht slaande op de onheilspellende profetieën zijner bejaarde dienstmaagd.

Het bosch was immers niet onveilig! En was de goede God bovendien niet zijn reisgezel? Niets te vreezen dus. In het zorgvol opgenomen schoudermanteltje had hij 't doosje geborgen met de H. Hostie, en biddende, in elke hand een der teugels houdend, vervolgde hij zijn pad.

Midden in een Onze Vader riep hij soms: „Hot, Holophernes!"

Een kleine lantaarn, aan een der boomen van het karretje bevestigd, verspreidde juist voldoende licht, om het neertuimelen in de sloot langs den weg te voorkomen. Zonder dat lichtje zou ik er nooit heelhuids afkomen bij zoo'n weer van de Donkere Metten op Goeden Vrijdag, dacht de pastoor honderdmaal.

Hij was juist het bosch van den „Verhangen Wolf" voorbij, toen hij op eenige schreden links van hem het geluid van voetstappen meende op te vangen. Tegelijkertijd stond Holophernes stil.

Vrees had de priester nooit gekend, daar hij zijn geheele leven den dood voor oogen gehouden had en immer herhaalde, dat zonder de toelating der Voorzienigheid geen muschje van het dak valt. Altoos was hij innig overtuigd geweest, dat onze ondeugden de gevaarlijkste boosdoeners zijn en er geen erger kwaad is dan de zonde.

Hij verontrustte zich dan ook niet en vroeg met luide stem, zeer kalm:

„Is daar iemand?"

„Ja, daar is iemand," klonk eene stem uit het duister.

„Iemand, die verdwaald is zeker?"

„Ja, iemand, die verdwaald is en naar Thiézy gaat."

„Stap dan in," zei de priester, „want ik ga ook juist naar Thiézy."

Er verliepen een paar seconden; het karretje kraakte onder het gewicht van een zwaar persoon, die weldra zittend tegen den pastoor aandrong.

Voorzoover deze in het duister kon onderscheiden, leek het een werkman, gewoon aan harden, zwaren arbeid; op zijn gelaat lag eene uitdrukking van woeste beslistheid.

Met een kouden oorgslag op den

Met een kouden oogslag op den priester zeide de pas aangekomene: „Ei zoo, zijn we te midden der geestelijkheid verdwaald! Vooruit!"

Hij spuwde eens en het karretje zette zich weer in beweging. Gedurende enkele minuten bewaarden beiden het stilzwijgen.

„Geen prettig weer voor eene wandeling in het bosch," begon de pastoor.

„Te drommel heen! Gezwegen zelfs van de veiligheid."

„De veiligheid?"

„En de boosdoeners dan? Zijt gij er niet bang voor, hè?"

„Volstrekt niet! Toch zijn er booswichten, helaas ja!"

Een stilzwijgen volgde.

„Als 't niet al te onbescheiden is, waar gaat u heen, mijnheer pastoor?" vroeg de man.

„Ik ga de laatste HH. Sacramenten aan eene stervende brengen." —

„Dat dacht ik. Woont ze ver van hier?"

„Even vóór Thiézy. 't Is vrouw Doradoux, de baanwachtster. Kent gij haar?"

„Neen!"

„Zijt gij niet uit deze streken vandaan?"

„Neen."

„Gij zijt dus maar toevallig hier?"

„Ja, heel toevallig, mijnheer pastoor."

Wederom zwegen zij. Na den vijver van Billauds rechts te hebben laten liggen, gingen zij den weg op naar Chilleurs, een zeer steil pad.

Stapvoets ging de ezel verder, toen met een bliksemsnelle, woeste beweging de man zich op den priester wierp en hem ruggelings van de zitbank zonder leuning deed neerstorten op den bodem van het wagentje.

Er was schijn noch schaduw eener worsteling; de grijsaard slaakte geen kreet, geen uitroep.

't Was een korte, stille overrompeling in de tastbare duisternis; ternauwernood vernam men het stooten der voeten op den bodem van het wagentje. En verder niets dan de ernstige, huiveringwekkende stilte, volgend op de gepleegde daad, het volbrachte misdrijf; een stilte, waaruit het berouw te spreken schijnt.

De aanvaller met een mes gewapend, had nog niet toegestooten; hij hield zijn slachtoffer onder de knie; de opgeheven arm aarzelde om den grijsaard te treffen, die hem met blind vertrouwen in zijn karretje opnam.

Eensklaps deed een geweldig gehuil zich hooren, een vervaarlijk hulpgeschrei, dat mijlen in het rond hoorbaar was: Holophernes sloeg aan 't balken.

Die vervaarlijke klanken vernemend, welke in de nachtelijke stilte nog veel vervaarlijker klonken, en waarvan hij de herkomst niet zoo dadelijk bepalen kon, had de aanvaller het mes aan zijne hand laten ontglippen, en was hij van het karretje op den grond gesprongen.

De ezel zweeg. Nog luisterde de man, sidderend, toen een vriendelijke, zachte stem, uit den wagen, vroeg:

„Hebt gij lucifers?"

„Ja, waarom?"

„Strijk er eene aan. Ik moet iets zoeken, dat ik verloren heb, zooeven."

Wankelend als een dronken man en ontwapend door den goedhartigen heldenmoed van den pastoor, streek de struikroover een lucifer aan, en nu zag hij, dat de pastoor, op handen en voetend kruipend in den wagen, iets zocht en opraapte.

Na zich opgericht te hebben, koos hij weder zijne vroegere zitplaats en bracht de hand naar het berookte lantaarntje. Een klein gewoon houten kruis werd daardoor zichtbaar.

„Dat kruisje droeg ik altijd in mijn singel," sprak de priester op zijn gewonen, kalmen toon; „ik had het hooren vallen; voor geen geld ter wereld zou ik het kwijt willen zijn. Ik hecht er zeer aan. Vooruit, Holophernes!"

En de ezel vlief weder in zijn drafje.

„Waarom hecht gij zooveel aan dat kruisje?" vroeg de man na een poos en op een toon, waaruit zijne kwalijk verborgen verlegenheid sprak.

„Waarom? Gij zult het weldra weten, mijn vriend. Dit kruisje, — hij hield het wederom vlak bij de lantaarn — hebben 17 personen in hunne doodsure omhelsd. 't Waren lieden, die een zeer droeven dood gestorven zijn. Gij zult niet gemakkelijk raden, welken dood."

„Verbrand? de cholera?"

„Erger nog."

„Erger dan de cholera?"

„Ja, veel erger, dat verzeker ik u. Zij hebben hun... zij zijn onder de guillotine gestorven."

„De guillot..... Voor den drommel!" Er verliepen wederom eenige minuten van hoorbare stilte.

Minder zwart dan te voren was de hemel geworden; in een open plekje daarboven vielen tien, twaalf sterren te tellen, die er als verdwaald schenen.

En de priester begon te spreken, langzaam en ernstig, als of hij in den biechtstoel gezeten was en zonder zich onmiddellijk tot zijn gezel te richten.

„Ja, zeventien, gestorven zooals ik u daareven zei. Wanneer men aalmoezenier van de Roquette geweest is, (de Roquette, gevangenis, nu verdwenen. Vroeger hadden vóór dit gebouw de terechtstellingen plaats.) vergeet men die ontmoetingen nooit."

„Zijt u daar aalmoezenier geweest? In de Roquette?" —

„Gedurende elf jaar."

„Zoo, zoo! vergeef me, mijnheer de aalmoezenier; ik ben een onbeschofte kerel, dat ik gepoogd heb....."

De pastoor scheen niets van die woorden te vernemen en vervolgde:

„Ja, ik herinner me al die arme jongens..... Gamaze, Adriennet, Chanlot....."

„Chanlot, die de keukenmeid van den tandarts vermoordde?"

„Juist!"

„Ik heb hem gekend. Samen dienden wij in het 78e linie-regiment."

(*Wordt vervolgd.*)

PUBLIEKE VERKOOPINGEN

TE HOUDEN DOOR

NOTARIS NIEMANN

TE BOXTEL.

Op *Maandag 28 Augustus* om *10 uur* bij Wed. Joh. v. Schaijk te Gemonde aan de Broekstraat **Erfhuis.**

den geheelen Inboedel.

Op *Maandag 28 Augustus* om *4 uur* bij Erven A. Maas te Gemonde **Toeslag.**

Voor de Wed. en Erven Joh. v. Schaijk onder Sint Oedenrode.

Landbouwerswoning met *Stal, Erf, Bouwland* en *Heide*, ter plaatse „den Overkamp" Sectie A No. 1087 samen groot 98 Aren.

Aanvaarding dadelijk na betaling.

Gereserveerd al de mast, die na afloop der finale verkooping publiek wordt verkocht.

Betaling 28 November 1922.

Lasten vanaf 1 Jan 1923.

Staande met 20 slagen op f 600.—

Op *Maandag 4 September* om *4 uur* bij A. D. Notten in Brukelen.

Nagrasverpachting.

Op *Dinsdag 5 September* om *10 uur* te Liempde in den Hulser ten sterfhuize van Wed. W. Ebben. **Erfhuis.**

Verschillende Kasten, Dekenkast, Tafels, Stoelen, Handnaaimachine, Haal, Vuurijzer, Lampen, Klokken, Spiegels, Schilderijen, Vazen, Beelden, Bed- en Raamgordijnen, Potten, Pannen, Glas en Aardewerk en meer Huisraad.

Kafmolen, Snijbak, Bakoven, Baktrog, Haverkist, Kannen, Boterschotel, Kruiwagen, Draagton, Tonnen, Handegge, Slijpsteen, Ladders, Kippengaas, en meer Landbouwgereedschap.

Ongedorschte Rogge en Haver, Hooi en Stroo, 800 Mutsaart, Brand- en Geriefhout en Mest, en in den tuin: Mangelwortelen, Boonen, Aardappelen enz. enz.

Op *Dinsdag 5 September* om *4 uur* bij Wed. G. van Erp, te Liempde, op den Berg . . . . **Toeslag.**

Voor de Erven Ebben-v. Grinsven, c.s.
Krachtens Rechterlijk Bevel.

onder Liempde:

Landbouwerswoning met Stal onder één dak, *Schuur, Erf* en *Bouwland* gelegen ter plaatse Hulzer Sectie E Nos. 1348 en 1347, samen groot 19 Aren.

Aanvaarding gebouwen en erf *dadelijk* na betaling. Bouwland 15 November e.k.

Gereserveerd Berghok, Waschhok en *Hondenhok* buiten en *Varkenskooi* in den stal.

Betaling 5 December 1922.

Lasten vanaf 1 Januari 1923.

Staande met 22 slagen op f 2180.—

Op *Vrijdag 8 September* om *4 uur* bij Wed. Th. van Son aan de Markt. **Toeslag.**

Voor de Wed. en Erven Ger. v. d. Broek.
Krachtens Rechterlijk Bevel.

onder Boxtel.

Landbouwerswoning met *Stal, Erf, Tuin, Bouw-* en *Weiland* gelegen aan den Esschen weg Sectie I Nos. 1562, 1563 en 1561. Samen groot 82.11 Aren.

Aanvaarding 15 Februari 1923.

Overnemen boomen voor f 105.—

Betaling 8 December 1922.

Lasten vanaf 1 Jan. 1923.

ten gedeeld; ieder erkende het gevaarlijke van den toestand en dus de groote noodzakelijkheid van voorzichtig te wezen. Om dezelfde reden besloot men slechts des nachts op expeditie uit te gaan en den tocht zoo in te richten dat men voor het aanbreken van den dag weder kon zijn teruggekeerd. Francisco had daarbij nog eene andere gedachte.

Het was hem minder te doen om expedities dan wel om zijne wraak te koelen. Hadde hij dit laatste gedaan, dan was hij voorstrekt niet voornemens langer op die plaats zijn leven aan groote gevaren bloot te stellen, maar wilde onder een of ander voorwendsel veiligheid zoeken achter de voorposten van de Garibaldistische troepen.

Met het oog hierop benoemde hij een onderbevelhebber, die, in geval hem een ongeluk treffen zou, het bevel over de troep op zich nemen zou. Dit geschiedde in het vastbesloten plan van zich bij een der aanstaande expedities van zijne mannen te scheiden en dan Menotti Garibaldi op te zoeken, die van Nerola en Monte Libretti uit in het land gevallen was, want naar Nicotera wilde hij niet meer terugkeeren.

Den volgenden dag begaf zich dus Giubilei weder naar Rome. Hier bezocht hij allereerst zijn goeden vriend Battista, die voor klinkend geld zeer gaarne de taak op zich nam, brood, gedroogd vleesch en bieren te koopen benevens een muilezel te huren, die de levensmiddelen dragen zou. De herdersjongen, die vroeger het bericht van Garibaldi's inval naar Rome bracht en zich sedert in het gezelschap van de bandieten van het Colosseum ophield, zou den muilezel kunnen drijven en hem des nachts naar Rome terugvoeren. Nadat deze zaak geregeld was, zocht Giubilei zijn beschermer Paolo Caraffi op, dien hij ditmaal gelukkig vond. Eerst een uur geleden was hij echter tehuis gekomen, en dus lag hij in een diepen slaap. Giubilei besloot daarom eenige uren later terug te komen, daar hij toch over voldoenden tijd kon beschikken, doch verzocht de oude Teresa signor Caraffi dringend te verzoeken zijne woning niet te verlaten, want hij wilde hem gewichtige mededeelingen doen, waarvoor het den volgenden dag waarschijnlijk te laat zou zijn, en nog heden moest hij Rome verlaten.

Het was omstreeks vier uren des namiddags, toen Giubilei wederom verscheen en naar de kamer van Caraffi verwezen werd. Hij vond den Florentijn behagelijk op zijn matras liggend en een cigarette rookend. „Welk nieuws hebt gij?" riep Paolo den ridder toe.

„Op omstreeks drie uren afstands van Rome nabij Palestrina in de Campagna staat een bende Garibaldisten, waar zij in een ouden toren een prachtige schuilplaats gevonden heeft."

„In den toren, waarin onze geweren lagen," vroeg Caraffi verbaasd.

„In denzelfden," antwoordde de bravo, „en de bende staat onder bevel van den jongen graaf de Morigno."

„Ah," hernam Caraffi lachend, „dan hebt gij u een praatje op den mouw laten spelden. Zie, Giubilei, ik las in een der pauselijke bladen dat Garibaldisten zich te Frosinone aan de grootste gruwelen hebben schuldig gemaakt. Dat daar Morigno aan de spits heeft gestaan, zou ik gaarne aannemen, maar een expeditie naar Rome eischt moed, en van dit artikel is deze jonge heer niet voorzien!"

„Het is evenwel zoo, signor, want ik kom uit den toren en keer heden avond derwaarts terug."

„Inderdaad?" riep Caraffi nog meer verwonderd, „hoe sterk is de bende dan?"

„Twaalf à vijftien man."

„En wat moeten zij uitvoeren?"

„Hoofdzakelijk schrik verspreiden, hier en daar zich vertoonen, gijzelaars medevoeren, gemeentekassen plunderen en dergelijke."

„Daartoe is Morigno wel de rechte man!" bemerkte Caraffi spottend.

„Het schijnt toch zoo. Zijn vader heeft hem opzettelijk voor dit commando aanbevolen."

„Hem," mompelde Caraffi, wiens aandacht nu meer getrokken werd, „dan moet er iets achter schuilen."

„Dat doet het ook. De verloofde moet opgelicht worden van den jongen man, met wien wij de ontmoeting op de via Tuscalana gehad hebben."

„Wat? Van den markies Di Borgo?" vroeg Caraffi opspringend. „Wat wil Nicotera dan met haar? En hoe komt hij er toe juist dezen Francisco op haar af te zenden?"

„Dat hangt samen met een bevel, dat de oude graaf mij kort geleden mededeelde."

„Ah," zeide Paolo, „thans wordt de zaak mij duidelijk. Nu, vertel op, Giubilei," voegde hij er bij, na zich op een stoel geplaatst en een nieuwe sigaar aangestoken te hebben, „maar de zuivere waarheid! Want de zaak boezemt mij meer belang in dan gij denkt. Ik heb dezen Silvio mijn woord gegeven, dat zijne verloofde onder mijne bescherming zou staan, en de duivel zal mij bij levenden lijve halen, wanneer deze schurk haar ongestraft een haar van het hoofd krenken zal."

(*Wordt vervolgd*)

SPOORWEGLIJSTJE van „ONS KERKKLOKJE"

Zomer-Dienstregeling van 1 Juni 1922

Boxtel	†5.39	7.16	7.29	§9.25	9.43	12.17	12.50	§2.36	§3.20	5.08	§6.59	7.37	9.19
Esch	5.46	—	7.37	9.33	—	—	12.58	2.43	—	5.15	7.07	—	—
Vught	5.55	—	7.46	9.42	—	12.28	1.07	2.51	—	5.23	7.17	—	—
's-Bosch	6.02	7.31	7.53	9 49	9.56	12 34	1.14	2.58	3.33	5.30	7.24	7.51	9.32

's-Bosch	§5.24	8.02	§9.46	10.12	11.10	1.42	§3.11	4.26	6.29	§7.02	8.29	11.51
Vught	5.32	8 10	—	10.20	11.18	1.50	—	4.34	6.37	—	—	—
Esch	5.41	8.19	—	—	11.27	1.58	—	4.42	6.46	—	—	—
Boxtel	5.48	8.26	10.00	10.31	11.34	2.05	3.25	4.49	6.53	7.16	8.43	12.05

Boxtel	6.14	§*7.40	8.32	§9.57	§10.05	10 35	11.46	§12.00	2.50	§3.18	§3.27	5.04	7.21	7.28	8.39	8.48	12.20
Best	6.29	*7.58	8 46	—	—	10.49	—	12.14	3.04	—	—	5.18	—	7.42	—	—	12.34
Acht	6.37	* S	8.54	—	—	10 57	—	12.22	3.12	—	—	5.26	—	7.50	—	—	—
Woensel	—	* —	9.00	—	—	●	—	—	●	—	—	—	—	7.56	—	—	—
Eindhoven	6.46	*8.15	9 06	10.18	10 26	11.09	12.07	12 31	3.23	3.39	3.48	5.35	7 42	8.02	9,00	9.09	12.46

Eindhoven	§5.07	6.40	8 47	9.12	9.20	§9.48	10.48	§11.27	11.54	§1.57	§2.58	§3.08	4.19	6.10	7.00	8.47	8.55	§9.01
Woensel	—	—	8.53	—	—	—	—	—	—	●	—	—	●	—	—	—	—	—
Acht	—	6.50	9.00	—	—	9.59	—	—	—	2.10	—	—	4.32	—	7.10	—	—	S.
Best	—	6 58	9.09	—	—	10.13	11.02	—	—	2.19	—	—	4 40	6 23	7.18	—	—	9.23
Boxtel	5.30	7.11	9.22	9 32	9.40	10.26	11.15	11.47	12.14	2.31	3.17	3.28	4.52	6 34	7 30	9.07	9.14	9.35

Boxtel	§5.39	§—	7.26	9.36	10.08	11.20	11.57	§12.55	§2.54	§3.33	4.58	6.39	6.59	9.12	9.40
Oisterwijk	5.52	6.52	7.39	—	10.22	11.34	—	1.08	3.07	—	5.11	—	7.12	—	9.53
Tilburg	6.07	7.06	7.54	9.57	10.37	11 49	12.17	1.23	3.21	3.54	5.26	7.00	7.26	9.33	10.07

Tilburg	§5.28	§6.21	8.01	8.50	9.33	11.14	§1.35	1.58	§2.49	4.31	§6.28	6 53	7.54	8.14	11.48
Oisterwijk	5.43	6,35	8.16	9.06	—	11.29	1.50	2.14	3.04	4.46	6 43	—	8 10	—	12.03
Boxtel	5.54	—	8.27	9.17	9.54	11.40	2.02	2.26	3.15	4.58	6.54	7 13	8.22	8.34	12.15

Boxtel	§6.00	10.19	§1.07	§3.33	§6.59	§7.20	9.14	Gennep	§5.40	7.04	11.11	—	§1.10	§4.40	7.10
Liempde	●	10.26	1.14	3.40	7.06	—	●	Veghel	6.37	8.21	—	11.18	2.12	5.50	8.10
Schijndel	6.17	10.36	1 24	3.50	7.15	—	9.30	Eerde	6.45	8.30	—	—	2.20	5.58	8.18
Eerde	6.23	10.42	1.30	3.56	7.21	—	—	Schijndel	6.52	8.38	—	11.29	2.28	6.05	8.26
Veghel	6.32	10.51	1.40	4.07	7.28	—	9.42	Liempde	7.01	8.48	—	—	2.37	6.14	8.34
Gennep	7.43	12.05	2 54	5.17	—	8.02	10.36	Boxtel	7.08	8.55	11.52	11.41	2.44	6.21	8.41

† Loopt alleen Woensdag. ● Stopt op tijdig verzoek. * Loopt Maandag niet.
S Stopt voor opnemen en uitlaten van reizigers. § Loopen niet op Zon- en Feestdagen.

GEVRAAGD

EEN NET MEISJE voor hulp in de huishouding. Leeftijd 18 à 20 jaar.

J. VAN KERKOERLE-MERKS
BOXTEL

MODERNE ELECTRISCHE-LICHTDRUK- en CALQUEER-INRICHTING
HELI
KERKSTRAAT 79
TELEFOON 799

HYPOTHEKEN & CREDIETEN
C. B. EPKER, Administrateur
Geldersche kade 27a, (Beursplein) ROTTERDAM en Ottoweg 10, HEELSUM, belast zich met het bezorgen van
HYPOTHEKEN EN CREDIETEN
MOMENTEEL KAPITALEN BESCHIKBAAR

Hij die graag iets mooiis wil lezen
Iets dat werkelijk is geschied,
Hij wordt op dit werk gewezen,
In winkels koopen, kan men 't niet
Katholieken, Socialisten,
Ieder schenkt dit boek genot
En men behoeft niet meer te twisten
Over het niet bestaan van God.

Uitgave van H. DELMEE
NOORDSTRAAT 96, TILBURG

Adverteert in „ONS KERKKLOKJE"

Liefhebbers van Lezen,
abonneert U op de
LEESBIBLIOTHEEK
van de Maatschappij de Katholieke Illustratie
een complete Jaargang 12 boeken van de beste schrijvers voor den prijs van slechts f 4.— bij vooruitbetaling. Op te geven of te bestellen aan
H. DELMEE
Noordstraat 96 - TILBURG

J. VAN DER VEN
HELVOIRTSCHE WEG 224
VUGHT
Beveelt zich beleefd aan voor het herstellen en nieuw maken van alle mogelijke soorten
Leien Daken

Stoomwasch-, Bleek- en Strijkinrichting
„DE DOMMEL"
CROLS & Co. - BOXTEL
Eerste en éénige inrichting in Nederland, die met OZON (zelfde als Natuurbleek) bleekt.
Speciale afdeeling voor Overhemden, Boorden, Vitrages en Wollen Dekens.
KEURIGE AFWERKING. BILLIJKE PRIJZEN.
VRAAG PRIJSCOURANT!
Zendingen door geheel Nederland, meer dan 80 plaatsen

Steunt de Adverteerders van dit Blad

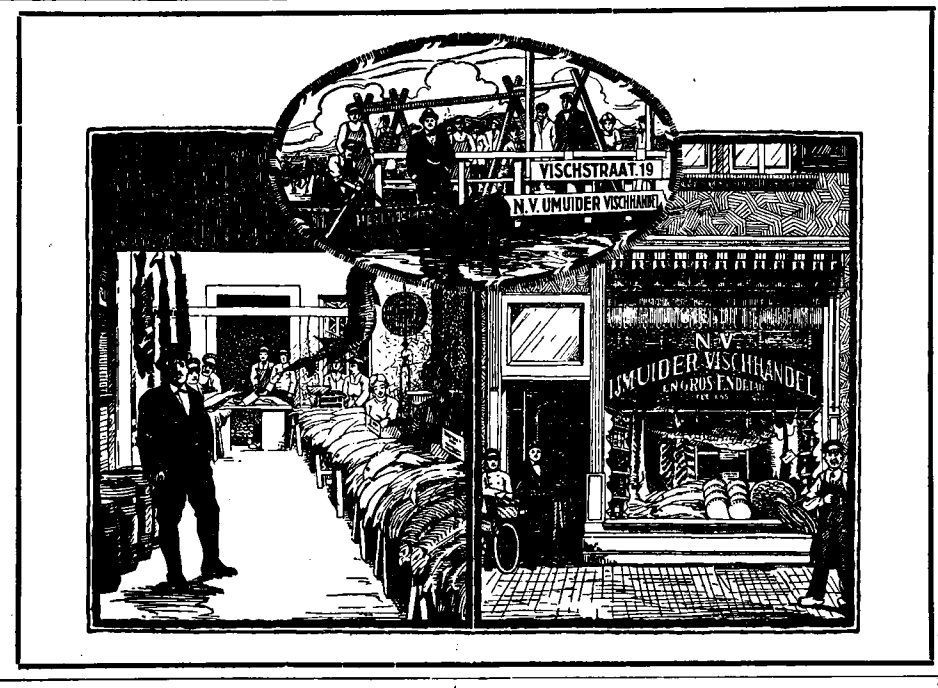

RUWE TABAKSHANDEL
C. H. VERSFELD & Zn.
Boschdijkstraat 29 Tel. 1053 's-BOSCH

Magazijn „St. Jozef"
L. DERKS - 's BOSCH
Hinthamerstraat 70 Telefoon 485
ONTVANGEN: nieuwe zendingen
Koffie- en Ontbijtserviezen
Waschstellen
tegen zeer verlaagde prijzen

F^A J. D. C. STEENBERG
UTRECHT
Kromme Nieuwe Gracht 21, Tel. 2069

Advertentie- en Reclame Bureau

Erkend door de Vereeniging Nederl. Dagbladpers en Periodieke Pers.

Plaatst advertenties in alle binnen- en buitenlandsche Bladen, Periodieken, Tijdschriften en Vakbladen tegen de meest billijke voorwaarden.

Zesde Jaargang. No. 41. 2 september 1922

ONS KERKKLOKJE

R. K. WEEKBLAD VOOR DE PAROCHIES VAN BOXTEL, ESCH, GEMONDE, LIEMPDE, ST. MICHIELS-GESTEL, OLLAND, SCHIJNDEL, VUGHT, ENZ. ENZ

Dit blad verschijnt elken Zaterdag. Abonnementsprijs per 3 maanden fr. p. p. 80 ct. bij vooruitbetaling. Losse nummers 6 ct.
PRIJS DER ADVERTENTIEN:
Van 1—5 regels f 1.05 daarboven 20 ct. per regel gemeten van lijn tot lijn. Bij contract van 500 regels of meer wordt korting toegestaan.

REDACTIE:
PASTORIE „ST. PETRUS" TE BOXTEL.
ADMINISTRATIE:
RECHTERSTRAAT A 36 TE BOXTEL.

Alle Advertentiën worden uiterlijk Donderdag ingewacht bij de Administratie RECHTERSTRAAT A 36, BOXTEL, of aan de DRUKKERIJ BERGER, Stationsweg 15, 's-Bosch.
Alle andere stukken zende men aan het Redactie-adres Pastorie „St. Petrus". Boxtel.

Boeken en Nieuwsbladen

waaruit gevaar voor de deugd is te vreezen, mogen wij in onze huizen niet toelaten, noch dulden dat zij gelezen worden door onze onderhoorigen.

O, die neutrale week- en dagbladen. Men weet wat uitvluchten te vinden om lastige propagandisten of vermaningen van zich af te schudden.

Eenigen — en dat zijn wel de onnoozelsten — beweren, dat zij de neutrale krant, waarop zij geabonneerd zijn eigenlijk niet lezen, maar ze alleen gebruiken voor kast- en pakpapier en bij dat bakerpraatje kijken ze je aan met een gezicht van: „Geloof jij 't?" „Wie ik? Ach man, ze maken er maar wat van!"

No. 2 verzekert ook al dat hij z'n neutraal blad niet leest, hij kijkt er alleen maar in naar de Staatsloterij, waarin hij speelt.

No. 3 is wat krijgshaftiger. Hij vindt al dat afgeven op de neutrale kranten overdreven, nog nooit heeft hij iets verkeerds in zijn krant ontdekt. Of hij ooit iets goeds er in heeft gevonden, schijnt hij zich zelf niet af te vragen: zulke hooge eischen stelt hij niet. Ja toch, want o wee, als er in zijn blad eens een verslag staat over een kerkelijke plechtigheid of een priesterfeest, dan zou hij zijn goeden huisvriend wel aan het hart kunnen drukken, dan is 't toch maar je krant, al staat er misschien op de 1ste pagina een half onwaar Roomsch schandaaltje, onder de streep een feuilleton, hetwelk nog al pikant is en op de 4de bladzijde een stelletjes advertenties, welke reclame maken voor de grofste onzedelijkheid. Doch hierin heeft hij misschien geen erg, omdat hij feuilleton of advertenties niet leest en aan de tendenz-berichtjes neemt hij geen aanstoot meer, omdat hij ze al te dikwijls heeft gelezen en er toch wel iets van waar is, anders stond het immers niet in zijn krant!

Weer een ander is van oordeel, dat hij niet eenzijdig mag worden, prachtig! dat hij de meeningen van den dag op politiek en sociaal terrein onpartijdig moet leeren kennen, heerlijk! en daarom leest hij een katholiek en een neutraal of liberaal blad, denkt ge?... pardon, alléén een neutraal blad!

De handel, zaken! dat wachtwoord dient ook al als schild, waarachter men zich zelf en zijn neutrale lieveling tracht te beschermen. Zou men tegenwoordig die bedenking niet met groote gerustheid onder de uitvluchten kunnen rekenen? En mocht het ook werkelijk waar zijn, dat ge voor handelszaken een neutraal of liberaal blad noodig hebt, goed, maar laat het dan daarvoor alleen dienst doen, laat het op uw kantoor blijven en haal het niet als een huisvriend in uw woning.

Zoo hoort men honderden praatjes en het eenige wat men bij dat alles kan bewonderen, is de schranderheid van den menschelijken geest om zulk een legio van uitvluchten uit te denken. En toch is er bij zoovelen niet zoozeer opzettelijke onwil in het spel als wel kortzichtigheid; men kan zich maar niet voorstellen dat de onkatholieke pers zoo kwaad is en zich niet vrijmaken van den waan, dat de neutrale pers technisch zooveel beter zou zijn.

„Het is bekend genoeg", zegt Dr. Vlaming in „Apologie of Geloofsverdediging", „dat behalve lasteringen tegen de Kerk, scheeve voorstellingen van haar leer en bespotting of misduiding harer gebruiken, herhaaldelijk ook lasteringen tegen bepaalde kerkelijke instellingen of personen in de anti-katholieke pers voorkomen."

***

Een neutrale krant is minstens te kil en te koud voor ons. Indien wij werkelijk volbloed katholiek willen zijn en blijven, dan moeten wij er naar hunkeren om als huisvriend in onze woning te brengen een krant, die één is met ons in levensbeschouwing, in sympathiën, waarin wij overeenstemming van gedachten en gevoelens vinden, een krant, die met ons meejubelt in hare hoofdartikelen vol Kerst-, Paasch- en Pinkstervreugde, die met ons en voor ons protesteert tegen schandelijke knevelarijen, de Kerk aangedaan, die ons voorlicht, hoe wij ons als katholieken moeten gedragen ten opzichte van de vraagstukken van den dag; maar niet een, die hoogstens met evenveel gevoelloosheid hare berichten geeft over een Fransche of Portugeesche kerkvervolging als een weerbericht of beursnoteering, die bij het schandelijkste onrecht, onze Katholieke Kerk aangedaan, geen woord van afkeuring durft laten weerklinken, allemaal vanwege de neutraliteit.

Zoo is het niet te verwonderen, dat Katholieken, die zich dag in dag uit met zulk schraal geestesvoedsel tevreden stellen, zich gewennen te zien en niet anders te zien dan door de oogen van de redacteurs, wier dagblad zij lezen en dat zij ten slotte eindigen met te denken en te gevoelen zooals zij. Vandaar dan ook, dat gewoonlijk iemands richting evenwijdig gaat met die van het dagblad, dat hij bij voorkeur leest. Vandaar dan ook zoovele lauwe en flauwe Katholieken van de binnenkamer, die even neutraal zijn als hun lijfblad en daarom zoozeer te kort schieten in de volledige vervulling hunner plichten als Katholiek in het openbare leven. Vandaar bij sommige Katholieken zekere vooroordeelen tegen de H. Kerk, haar leer, hare wetten, hare rechten en hare bedienaren, vandaar weer anderen, die lichtzinnig hun goedkeuring hechten aan instellingen, beginselen en denkbeelden, welke in tegenspraak zijn met haar geest en leer; vandaar ten slotte vele eigenwijze Katholieken, die geschoold in de leering der zoogenaamde neutrale bladen, veel beter dan Paus en Bisschop meenen te weten, hoe eigenlijk de Kerk moet bestuurd worden.

Zoo vormt de voortdurende lezing van quasi-neutrale kranten een geheel leger van kortzichtige, lauwe, bevooroordeelde, verwarde, eigenwijze Katholieken, die veel goeds nalaten en nog meer door hun halfslachtigheid belemmeren, maar die geheel anders zouden zijn indien zij zich dagelijks met gezond Katholiek geestesvoedsel sterkten.

Onder dezulken is uw plaats niet Katholieken. Neen, als ware leden der R. K. Kerk moet gij dit voorschrift ernstig opvatten en voor uw zedelijk welzijn geen verkeerde lectuur in uw huis toelaten, of nog langer dulden, noch met abonnement of advertentie zulke kranten financiëel steunen, zoodat zij ook met uw geld worden geholpen om onheil te stichten.

Die vleermuizen en gevleugelde booze geesten, zooals Alban Stolz ze noemt, behooren bij u niet vrij binnen te fladderen. Er uit er mee. Een ieder houde in eigen woning klopjacht, dat is uw plicht!

— Er uit er mee met Nieuwe Rotterdammer, Telegraaf, Handelsblad, Haagsche Post, Courant en de Prins. Er uit er mee!

---

de Zondag na Pinksteren.

EPISTEL.

De heilige Paulus wederlegt hier de meening van sommige Joodsche leeraars, die de onderhouding der wet van Mozes als eene noodzakelijke voorwaarde ter zaligheid aan de eerste christenen wilden opleggen. Hij bewijst de valschheid dezer leering: Abraham immers, de vader van het Joodsche volk, werd niet gerechtvaardigd door de Wet, welke toen nog niet afgekondigd was, maar door zijn geloof in den beloofden Messias, onzen Heer Jezus Christus. Dit geldt nog meer vóór de Christenen, die hunne rechtvaardiging slechts moeten verwachten van het geloof in den goddelijken Zaligmaker, wijl na diens komst de Joodsche wet geen reden van bestaan meer heeft.

Les uit den Brief van den H. Apostel Paulus aan de Galaten. III, 16—22.

Broeders: Aan Abraham werden de beloften *(eener toekomst van heil en zegening en heerlijkheid)* toegezegd, en aan zijnen Nazaat. De heilige Schriftuur zegt niet: En aan uwe nazaten, als was er spraak van velen; maar zij bedoelt slechts éénen: En aan uwen Nazaat; deze is nu Christus *(De zin is: Niet zij, die van Abraham afstammen naar het vleesch; worden deelachtig aan de beloften, welke God hem deed, maar zij die de geestelijke kinderen van Abraham zijn door het geloof in Christus.)* Dit nu zeg ik, dat verbond, door God bekrachtigd, wordt door de Wet, die vierhonderd en dertig jaren later gegeven is, niet krachteloos gemaakt, zoodat de belofte vernietigd zou zijn. Want indien die erfenis uit kracht der Wet is *(verkregen wordt door de onderhouding der Wet van Mozes)* is zij niet meer uit de belofte *(hangt Zij niet meer af van eene genadig toegezegde belofte;)* welnu, God heeft haar aan Abraham door belofte geschonken *(bijgevolg hangt zij niet af van de onderhouding der wet).* Waartoe dient dan de Wet? Zij is gegeven om wille der overtreding *(om deze te beteugelen en te straffen; alsmede om te doen kennen wat zonde en zoo door het schuldbewustzijn het verlangen naar den Verlosser op te wekken),* totdat de Nazaat *(Christus)* zoude komen aan wien de belofte gedaan was *(de wet was dus niet altijddurend, maar tijdelijk en voorbijgaand);* zij werd gegeven door Engelen, door de tusschenkomst van eenen Middelaar *(Mozes; en dus niet gelijk het Evangelie door Gods menschgeworden Zoon, den Heer zelf).* Welnu, men is geen middelaar van ééne partij *(maar van twee, tusschen welke men eene overeenkomst tot stand brengt);* God echter staat *(bij het doen der belofte)* alleen *(De zin is: De Wet werd iddelaar gegeven er is daarom eene overeenkomst die èn God èn het volk verplicht; de zegen van God hangt dus af van de onderhouding der Wet.* De belofte *werd aan Abraham gedaan zonder middelaar, bevatte slechts ééne verplichting, namelijk van den kant van God, zonder aan het volk eene voorwaarde ter vervulling op te leggen. Alzoo kon de Wet, die van een geheel anderen aard was, niet in de plaats der belofte treden).* Is dan de Wet tegen de beloften Gods? Dat zij verre. Want indien er eene Wet gegeven ware, die levend kon maken *(die de ziel uit den dood der zonde kon opwekken tot het geestelijk leven der genade),* zou de rechtvaardiging waarlijk uit de wet zijn *(en niet uit de belofte, niet uit het geloof in Christus).* Maar de Schrift heeft alles onder de zonde besloten *(verklaard dat allen, ook de Joden, ondanks de Wet, zondaren zijn, en bijgevolg het leven der genade niet door de Wet ontvangen hebben),* opdat de belofte *(het beloofde heil)* zou gegeven worden door het geloof in Jezus-Christus *(dus niet door de werken der Wet)* aan hen, die gelooven.

EVANGELIE.

Genezing der tien melaatsen. Zoo geneest Christus ook door de HH. Sacramenten de geestelijke ziekten die hierdoor de melaatschheid verzinnebeeld worden. Maar evenals de melaatschen van het Evangelie, toonen velen zich zoo weinig dankbaar voor deze weldaad, en denken er niet aan, God te verheerlijken.

Evangelie volgens den H. Lucas XVII, 11—19.

In dien tijd trok Jezus op zijne reis naar Jeruzalem langs de grens tusschen Samaria en Galilea. En toen hij in zeker dorp kwam, traden hem tien melaatsche mannen tegemoet, die op een afstand bleven staan. En zij verhieven hunne stem en zeiden: Jezus, Leeraar, erbarm u onzer. En hen ziende, zeide hij hun: Gaat heen, vertoont u aan de priesters. En onderweg werden ze rein. Maar één hunner keerde, zoodra hij zich genezen zag terug, terwijl hij met luider stem God verheerlijkte. En hij viel op zijn aangezicht vóór zijn voeten neder, en dankte Hem. En deze was een Samaritaan. Maar Jezus antwoordde en zeide: Zijn niet alle tien gereinigd? Doch waar zijn de negen? Er is niemand gevonden, die terugkeerde om Gode eer te geven dan deze vreemdeling. En Hij zeide hem: Sta op en ga heen: uw geloof heeft u gered.

LITURGISCHE WEEK.

Zondag 3. Dertiende Zondag na Pinksteren *(Prespice).* 2. Tot de Heiligen. 3. Tot den H. Geest. *(Groen).*

Maandag 4. Mis van 1.1. Zondag. 2. Tot de Heiligen. 3. Voor de overledenen. 4. Naar keuze. *(groen).*

Dinsdag 5. H. Laurentius Justinianus. *(Statuit).* 2. Tot de Heiligen. 3. Naar keuze. *(wit).*

Woensdag 6. Mis van 1.1. Zondag. 2. Tot de Heiligen. 3. Naar keuze. *(groen).*

Donderdag 7. Mis van 1.1. Zondag. 2. Tot de Heiligen. 3. Naar keuze. *(groen).*

Vrijdag 8. O. L. Vr. Geboorte. *(Salve).* Pref. der H. Maagd. *(Wit).*

Zaterdag 9. H. Mis als gisteren. 2. Gorgonius. 3. Tot den H. Geest. *(wit).*

De Priester en de struikroover.

(Slot).

„Na een goede biecht gesproken te hebben, heeft hij wel-voorbereid de groote reis aanvaard. Aan den voet van het schavot heeft hij met grooten ootmoed aan allen vergiffenis gevraagd. Verschillende toeschouwers stortten tranen. Ja, Chanlot heeft zich toen kranig gehouden. En dan de anderen! Klei-

---

FEUILLETON

SILVIO.

Een historische novelle uit de dagen van Mentana.

No. 41.

Giubilei verhaalde nu in korte woorden wat er eigenlijk gebeuren moest en bracht, zooals gemakkelijk valt te begrijpen, Caraffi daarmede in groote opgewondenheid. Doch hij viel den spreker niet in de rede en liet hem zijn verhaal ten einde toe vervolgen.

„Zoo," zeide hij, nadat Giubilei geëindigd had, „maak nu dat gij zoo spoedig mogelijk bij uwe kameraden komt maar laat niemand vernemen dat gij mij gesproken hebt."

Giubilei verwijderde zich haastig en Caraffi pakte verscheidene goederen in een langen smallen handkoffer. Vervolgens haalde hij een sabel te voorschijn, die juist lang genoeg was om plaats in den koffer te kunnen nemen. Ook legde hij er zijn revolver in, na dien zorgvuldig geladen te hebben. Dan zond hij naar een rijtuigverhuurder, en weldra stond in de nabijheid zijner woning een gesloten rijtuig, dat hem en zijn koffer opnam. Achter den wagen was een gezadeld paard vastgebonden. Caraffi noemde den koetsier het adres des advocaats Mureto en nauwelijks een kwartier uurs later hield het rijtuig voor diens woning stil. Caraffi verliet het rijtuig en snelde naar het kantoor van den advocaat.

Mureto erkende zijn bezoeker dadelijk en besloot uit de haast en de zichtbare opgewondenheid van Caraffi, dat de een of andere gewichtige gebeurtenis moest hebben plaats gehad. In vliegende haast deelde Caraffi hem mede wat hij vernomen en dat hij besloten had zelf naar de villa Bianchi te gaan en de dames tegen alle geweldenarij te beschermen. Hij verzocht hem Silvio hiervan kennis te geven en daarbij den raad om zijne verloofde zoo spoedig mogelijk naar Frankrijk of Corsica te laten vluchten, want was graaf Morigno tot zulke afschuwelijke daad in staat, dan was zij nauwelijks van haar leven zeker, zoolang Silvio haar niet als zijn echtgenoote beschermen kon. Voor ditmaal zou echter Caraffi de noodige zorg dragen en hiertoe was hij ten volle in de gelegenheid, waarom de jonge zou aaf zich aan geen angst of vrees behoefde over te geven.

Zonder het antwoord des advocaats af te wachten, verwijderde Caraffi zich even haastig als hij gekomen was, sprong in het rijtuig en beval den koetsier hem naar de Porta San Giovanni te brengen. Hier aangekomen, liet hij den weg naar Frascati inslaan.

Op de plaats waar vroeger Silvio door de bandieten overvallen werd, deed Caraffi den koetsier stilhouden. Hij sprong met zijn koffertje uit het rijtuig en verdween tusschen het heuvelig terrein. Tien minuten later kwam hij als een geheel ander man weder te voorschijn. Hij droeg het roode hemd der Garibaldisten en de met goud geborduurde kepi van een Garibaldistisch majoor. Om zijne schouders hing een zijden groen-wit-roode sjerp. Hij had zijn sabel aangegespt en zijn revolver in de borst gestoken. Aan de hielen droeg hij zilveren sporen.

Inmiddels was de nacht aangebroken en hij beval den koetsier terug te rijden. Den volgenden morgen moest hij hem vroegtijdig aan de villa Bianchi komen afhalen en dan ook den kleinen koffer waarin zich zijne burgerlijke kleeding bevond, medebrengen.

De koetsier scheen zich niet in het minst te verwonderen over de gedaanteverandering van zijn heer. Hij sprong ijlings van den bok, maakte het aangebonden rijpaard los er voerde het naar Caraffi. Deze sprong er op en reed in snellen rid de via Tusculana op. De koetsier echter wendde het rijtuig en keerde naar Rome terug.

Van zijnen kant verzuimde de advocaat Mureto niet de kazerne van Serrestori op te zoeken, om den markies het belangrijk nieuws mede te deelen, dat hij van Caraffi vernomen had. Daar de troepen bijna voortdurend geconsigneerd waren, scheen het hem niet twijfelachtig, dat hij den markies in de kazerne zou aantreffen. En zoo was het ook. Hij vond hem op zijn kamer, ijverig bezig met het poetsen zijner wapens. Silvio hield plotseling op, toen hij den advocaat bemerkte, en verbleekte want als een bliksemstraal schoot hem de gedachte door den geest dat de verschijning van den advocaat niets goeds beteekende. Maar zijn ernstigste vrees werd nog overtroffen door de mededeeling van Mureto. Tot zulke gruweldaad had hij zelfs graaf Morigno niet in staat geacht, en al schonk hij zijn onbekenden redder ook volkomen vertrouwen, en geloofde hij dat deze alles zou beproeven om den slag af te weren, hij hende de krachten niet, waarover Caraffi kon beschikken en vol vertwijfeling liet hij het hoofd hangen, niet in staat om er over na te denken hoe hij dit schelmstuk zou verhinderen.

In den zelfden nacht zou het geschieden en reeds was de nacht aangebroken, terwijl Silvio nog nadacht hoe Lucia te helpen; op het-

[redacted], Saumonin..... allen hebben zij dit kruisje omhelsd..... en zonder dat ik er hen toe aanzette. Nu, 't moet gezegd, 't is ook een kruisje van den goeden dood. Begrijpt gij nu, waarom ik er zoo aan hecht?"

De man scheen enkele oogenblikken naar adem te snakken. Toen al zijn moed verzamelend, zeide hij: „Ik weet niet, mijnheer pastoor, of 't de mededeeling is, dat u aalmoezenier in de gevangenis van de Roquette waart, of wel, dat ik wat terneergeslagen ben... doch... waar is 't... dat ik spijt... heb... u... minder netjes....."

„Genoeg, daarover verder geen woord meer. Gij waart stellig niet bijzonder voorkomend daareven, maar dat is voorbij. Wat schort er eigenlijk aan, mijn arme jongen? Is 't leven zoo hard? Ja, ik begrijp het al. Zware dagen, geen werk! Men windt zich op, en een goeden avond wordt men baloorig ...; de duisternis is mede schuld. Dwaasheid, anders niet. Dat is goed voor deugnieten, slechtaards. Maar gij, gij zijt fatsoenlijk grootgebracht .....; uw katechismus hebt gij vroeger geleerd..... vroeger."

„Ja, dat is echter een heelen tijd geleden."

„Laat dat zijn! En dan een oud-militair. Hemelsche goedheid! een oud-militair! Ik houd zoovee van soldaten; als ik niet naar het seminarie was gegaan, had ik de kazerne gekozen. Neen, neen, gij meent het niet zoo kwaad. Gij hebt tegenspoed gehad. Wat dat wil zeggen, weet ik. Morgen zult ge mij dat alles vertellen, als wij samen een glaasje drinken en wij alles regelen zullen. Nu moet ik naar Thiézy, zooals gij weet, om vrouw Doradoux de laatste H.H. Sacramenten toe te dienen. Gij gaat immers mee met mij?"

De man zei: „Ik mag niet weigeren."

„Best! Als we samen te Chauvigny terug zijn, kunt gij in de pastorie slapen. Morgen, na de H. Mis, zullen wij samen verder spreken."

„Goed," murmelde de man. „Of kan ik u iets weigeren?"

Toen zij een kwartier later het eenige vertrek binnentraden, waaruit de woning der baanwachtster bestond, behoefden zij niet tot vlak bij de legerstede te gaan, om te zien, dat vrouw Doradoux, die daar onbeweeglijk en bleek neerlag, haar einde naderde.

Reeds op den drempel fluisterde de man.

„Zij gaat zonder eenigen twijfell"

Met bekwamen spoed, geholpen door eene vrouw uit den omtrek, maakte de pastoor alles voor de H. Communie gereed.

Terwijl hij zijn schoudermanteltje uitvouwde en op het tafeltje tusschen twee kaarsen het verguld zilveren doosje plaatste met de H. Hostie er in, dwaalde 's mans blikken langs de naakte muren van het vertrek, langs de armelijke meubelen. Hij keek naar de bedstede, naar de stervende met haar bleek gelaat, waarover eene onuitsprekelijke kalmte gespreid lag.

In den hoek stond een biezen stoel, waarop haar verlakte hoed en de seinvlag, opgerold in den lederen koker.

De een noch de ander zou de arme vrouw meer dienen.

Een stukje rood doek hing buiten den lederen koker en het zien daarvan stemde den man nog vreemder.

Hij gedacht weer de vlag van het 78e regiment, die hij volgde, eer hij zoo diep gezonken was als nu.

Intusschen verrichtte de geestelijke de gewone gebeden en ontsloot daarna het verguld-zilveren doosje. De H. Hostie, welke hij ternauwernood scheen vast te houden, straalde in hare sneeuwen blankheid, die het sombere vertrek scheen te doorschitteren.

Zich omwendend zag hij met eene uitdrukking van onbeschrijfelijk mededoogen den man recht in het gelaat, die als verpletterd op de knieën neerzonk. En op het oogenblik, dat hij de hemelsche Teerspijze neerlegde op de tong der stervende, welke de kracht bijna dierf, om haar te ontvangen, strekte vrouw Doradoux, de baanwachtster, den arm in zijn volle lengte uit, als wilde zij beduiden: „De weg naar de eeuwigheid ligt open."

(Naar het Fransch van Henry Lavedan). St. B.

KERKBERICHTEN.

Geldend voor alle Parochies.

Vrijdag, Feestdag van O L. Vrouw Geboorte, te vieren als dag v. Devotie.

Parochie van St. Petrus te Boxtel.

ZONDAG 3 September de H. Missen om 6, 8, en 10 uur. Na den middag om 3 uur Lof en Rozenhoedje, om half 4 Congregatie.

Op Zondag 3 September na de Hoogmis Te Deum wegens de Verjaardag van Hare Majesteit Koningin Wilhelmina.

Donderdag en Vrijdag Lof om 7 uur en op de andere dagen om 7 uur Rozenkrans.

MAANDAG 6 uur lez. jgt. Petrus v. d. Hagen; half 8 lez. H. Mis Jacobus v. Dijk, te Esch overleden; half 9 gez. dienst Bijz. Intentie.

DINSDAG 6 uur lez. jgt. Maria v. d. Hagen; half 8 lez. jgt. Hendrikus van Nistelrooij; half 9 gez. jgt. Den Heer Wilhelmus v. Haeren.

WOENSDAG 6 uur lez. jgt. Wilhelmina Bergman-de Bresser; half 8 lez. jgt. Anna v. Nistelrooij-Verhoeven; half 9 gez. jgt. overl. Fam. van Beek.

DONDERDAG 6 uur lez. jgt. Theodorus v. d. Meijden; half 8 lez. mst. Cornelia v. Krieken-Verheijen; half 9 gez. jgt. Mevr. Elisabeth Scholtens-Lammerts; half 10 gez. Huw. Mis.

VRIJDAG 6 uur lez. jgt. Maria v. d. Meijden-van Summeren; half 8 lez. jgt. Anna S. van Rooij-van Krieken; half 9 gez. dienst Mevr. Maria L. E. Mahie van Boxtel en Liempde geb. de Ceva te 's Bosch overleden.

ZATERDAG 6 uur lez. jgt. Hendrika van den Langenberg; half 8 lez. H. Mis voor den Heer J. de Werd, als Zelateur van de geestelijke bedevaart van O. L. Vr. te Lourdes; half 9 gez. mst. Cath. v. Griensven.

Gedoopt: Franciscus, z. van Johannes v. d. Plas-van Woensel; Petrus, z. van Adrianus Pennings-van Hout; Johannes, z. van Henricus Spaan-v. d. Berk; Wilhelmus, z. van Cornelius van Kempen-v. d. Ven; Johanna, d. van Martinus Pennings-Karssemakers.

Dinsdag begint wederom de dag- en avondschool voor de meisjes.

Voor de naaischool worden nieuwe kinderen aangenomen.

KATECHISMUS

14e Lesweek.

1e. Leerjaar: Vr. 34. Het aardsch Paradijs.

2e Leerjaar: Vr. 63, 64, 65, Het bestuur der Kerk.

3e. Leerjaar: Vr. 57, 58. Begrafenis en Verrijzenis van Christus.

4e Leerjaar: Vr. 179 tot en met 190.

5e Leerjaar: Vr. 179 tot en met 191 en de Twaalf artikelen des Geloofs.

6e, 7e, 8e, en 9de Leerjaar: Vr. 166 tot en met 178. De gewone voorwaarden voor volle aflaten.

—

Parochie van 't H. Hart van Jezus te Boxtel.

ZONDAG: H. Diensten om 7 en 8½ uur met onderrichting en om 10½ uur Hoogmis met preek.

Namiddag om 3 uur Lof met Rozenhoedje en daarna Congregatie.

Na de Hoogmis „Te Deum"

Morgenvroeg begint wederom de bewaarschool en ook de Catechismus voor de kinderen die zich voorbereide tot de plechtige H. Communie.

Vrijdag feestdag v. O. L. Vr. Geboorte.

Vandaag zal de tweede schaal omgaan voor de St. Pieterspenning.

Maandag, Dinsdag en Woensdag om 7 ure lez. dienst tot bijzondere intentie.

MAANDAG om 8 uur jaarg. voor Johanna Adrianus v. Erp.

DINSDAG om 8 uur zing. jaarg. voor den heer Willem v. Haeren.

WOENDAG om 8 uur maandst. voor Adrianus v. Erp.

DONDERDAG om 7 uur lez. dienst voor Dina v. Asveld te Vught overleden, om 8 uur maandst. voor mevr. Cornelia Eras v. Campen.

VRIJDAG om 7 uur lez. dienst voor het welzijn der parochie, om 8 uur zing. dienst voor den Z.Eerw. heer Petrus Notten gewezen pastoor te Diessen.

ZATERDAG om 7 uur lez. dienst voor Petrus Timmerman als lid der processie naar Uilecoten, om 8 uur lezend. dienst voor Dina v. Asveld als lid v. d. Rozenkrans.

Nog zullen om 7 uur geschieden:

Maandag lez. dienst voor Petrus Timmermans als lid der Boxtelsche processie naar Kevelaer.

Dinsdag maandst voor Petronella Willems.

Woensdag lez. dienst voor Hendricus Kroes te Tilburg overleden.

Donderdag maandst. voor Cornelis Wagemakers.

Vrijdag lez. dienst ter eere van Y.

Zaterdag maandst. voor Johanna Maria v. Son.

Gedoopt: Wilhelmus z v. P. Robben-v. d. Steen. — Petronella d v. J. Broere-v. d. Berg. — Gerardus z. v. Ger. de Jong-Ouwens.

—

Parochie van de H. Willibrordus te Esch.

Nam 2 uur Katechismus 3 uur Lof. Na de hoogmis Te Deum van wege den verjaardag van H. M. de Koningin.

De collectanten van den St. Pieterspenning en R. K. Mil. Vereeniging worden verzocht de gelden op te halen en Zondag a.s. af te dragen.

Maandags en Vrijdags om 8 uur katechismus voor de kinderen van ruim 6 7 jaren.

Dinsdag en Donderdag voor die de plechtige Communie deden, en zich daartoe voorbereiden.

Woensdag en Vrijdag voor de 8, 9 en 10 jarigen.

MAANDAG Jgt. Petrus Johannes Feijen.

DINSDAG jgt. Maria Johanna Feijen.

WOENSDAG l. m. Mevrouw Virginie Windstosser.

DONDERDAG l. m. Cornelis de Jong.

VRIJDAG dag van devotie om 7 uur l. d. voor de Parochie, feestdag Maria Geboorte.

ZATERDAG Jgt. Bernardus de Groen.

—

Parochie van den H. Lambertus te Gemonde

13de Zondag na Pinksteren.

Na den middag half 3 lof.

ZONDAG half 10 z. mdst. Henricus Schellekens.

MAANDAG 7 uur lez. mis Marinus den Otter lid H. Familie, half 8 z. mdst. Antoon de Vroom.

DINSDAG 7 uur z. mdst. Theodorus v. Oorschot.

WOENSDAG 7 uur z mdst. Marinus Verhagen, half 8 z. mdst. Joa. Maria v. Dijk.

DONDERDAG 7 uur z. mdst. Gertruda v. Oorschot, half 8 z. mdst. Anna Maria Voets.

VRIJDAG 7 uur z. mis Welzijn der Parochie, 8 uur z. mdst. Elisabeth v. d. Nieuwenhuizen.

ZATERDAG 7 uur z. mdst. Joa. Maria v. d. Oetelaar, half 8 lez. mdst. Wilhelmina v. Kasteren.

Vrijdag feestdag van O. L. Vrouw Geboorte, dag van devotie. De H. Missen zullen zijn om 7 en 8 uur.

Getrouwd: Christiaan Vugts en Elisabeth v. d. Loo.

Overleden: Henricus Voets 62 jaar, Marinus den Otter 55 jaar.

—

Parochie van St. Jans Onthoofding te Liempde.

ZONDAG 7 uur l. m. tot welz. der par., 10 uur plechtige Hoogmis wegens de viering van den patroon der parochie; Te Deum na de hoogm. wegens verjaardag der Koningin; 3 uur Lof, daarna meisjescongr.

MAANDAG 7 uur z. mdst. Johanna Maria v. d. Keer, 7½ z. mdst. Theodorus v. d. Meerakker.

DINSDAG 7 uur z. mdst. Weled. Heer C. Goossens, 7½ z. mdst. Anna Maria Marinus Timmermans.

WOENSDAG 7 uur z. m. Wilha. Adrianus Mathijsen.

DONDERDAG 7 uur z. jg. Josep en Anna v. d. Biggelaar, 7½ z. mdst. Frans v. Son.

VRIJDAG feestdag van O. L. Vr. Geboorte, 7 uur l. m. tot welz. der par., 10 uur z. m. leden der proc. naar Kevelaar; nam. 3 uur Lof.

ZATERDAG 7 en 7½ uur z. jg. Hendrikus v. d. Langenberg en Adriana hvr.

ZONDAG 7 uur l. j. Martinus Leermakers

30e Mevr. Mahie van Boxtel en Liempde † 's Bosch.

—

Parochie v. d. H. Martinus te Olland.

Hedennamiddag om half 3 het Lof om 4 uur Patronaat.

MAANDAG z. j. voor Martinus Rovers.

DINSDAG z. j. voor Helena de hvr.

WOENSDAG z. j. voor Wilhelmina de dochter.

DONDERDAG l. j. voor Maria Joannes Essens.

VRIJDAG om 7 uur de Parochiemis.

ZATERDAG z. m. voor Thomas Aarts.

—

Parochie van Sint Petrus te Vught.

ZONDAG. Nam. 3 uur Lof, daarna Congregatie.

MAANDAG 7 uur gel. mdst. M. v. d. Steen, 7¾ gel. mis pastoor Lips, half 9 gez. mis leden van de Proc. Vught-Kevelaer.

DINSDAG half 7 gel. mis voor het welslagen der Processie naar Kevelaer, 7 uur gel. mdst. A. Remie, 7¾ gel. mdst. mej. A. Houbregts, half 9 gez. jg. heer P. Pijnenburg.

WOENSDAG 7 uur gef. gez. jg. heer C. v. Santen, half 9 gez. mdst. heer A. Couwenberg.

DONDERDAG 7 uur gel. mdst. wed. W. v. Gemert, 7 uur gel. mdst. wed. Thoemen, 7¾ gel. mdst. J. v. d. Heuvel, half 9 gez. mdst. mej. wed. P. Burgers.

VRIJDAG 7 uur gef. gez. jg. ZeerEerw. heer Fr. v. Liempt, 7¾ gef. gel. jg. hvr. L. Kroon, half 9 gel. mis voor de Parochie.

ZATERDAG 7 uur gef. gel. jg. L. Kroon, 7 uur gel. mis Pastoor Lips, 7¾ gel. jg. hvr. C. Heesakkers, half 9 gez. jg. heer Fr. Verschuren.

Maandag-avond van 6—7 uur gelegenheid voor de pelgrims om te biechten.

Dinsdag half 8 de pelgrimsmis. Om 8 uur bijeenkomst in de kerk, alwaar het reisgebed zal gebeden worden. Om half 9 gezamenlijke optocht naar het Station, van waar de trein 8.55 vertrekt.

Woensdagavond bij aankomst te Vught gaan de Pelgrims naar de kerk, waar een danklied wordt gezongen en de plechtigheid gesloten met den zegen van het Allerheiligste.

Huw. Everardus Gerritse en Maria v. Wijck III. — Heer Joannes M. G. v. Lanschot en Mej. Annie L. E. Tilman II. — Godefridus Coppens en Wilhelmina v. Gemert II. — Petrus C. Coppens en Emerentia Winkens II.

Gedoopt. Petronella A. d. v. Albertus Brekelmans en Maria v. d. Boogaard. — Arnolda P. d. van Gerardus v. d. Gracht en Petronella Floris. — Henricus G. z. v. Gerardus J. v. d. Linden en Wilhelmina M. J. Versteegh. — Cornelis A. z. v. Joannes Vugts en Adriana v. d. Bosch. — Johannes H. z. v. Franciscus J. Timmermans en Johanna de Kroon.

Hongerend Rusland.

Door bem. van Kap. v. d. Ven van N. N.	f 10.—

—

Voor de Missie Boxtel.

Vorige opgave	f 9657.02
Uit de Brievenbus van Pastoor Eras van N. N. uit dankbaarheid	3.—

—

Voor de Missie Esch.

H. v. d. L.	f 25

KERKNIEUWS.

Z.D.H. de Bisschop van 's Bosch heeft op hun verzoek aan den Zeer-Eerw. heer W. A. J. Tielen en den WelEerw. heer H. G. A. Verhoeven eervol ontslag verleend resp. als pastoor te Demen en Dieden en als kapelaan te Raamsdonk en heeft benoemd tot rector te Handel den WelEerw. heer J. M. C. Castelijns, kapelaan te Bergharen, tot pastoor te Demen en Dieden den WelEerw. heer J. Simons; tot kapelaan te Geffen den Eerw. heer P. J. M. H. Mommersteeg, tot kapelaan te Raamsdonk den Eerw. heer A. J. M. Caron, de beide laatste priesters van het Seminarie.

Kardinaal van Rossum.

Kardinaal W. van Rossum vertrekt hedenmorgen van het klooster te Wittem naar Zwitserland.

Agenda der R. K. Vereenigingen te Boxtel.

ZONDAG Spaarkas en Kolenbond. Zaal A.

—

MAANDAG Verg. Werkliedenvereeniging 8 uur n.m. Zaal B.

—

ZATERDAG Zitting Bouwvakarb. 4½—6½ uur Zaal A.

Burgerlijke Stand der Gemeente Boxtel.

Vanaf 23 t. m. 30 Augustus 1922

GEBOREN: Adriana H. d. v J. J. v. Boxtel en F. v. d. Ven, Breukelen; Josephus J. z. v. M. Boeren en A. J. Schellen, Lennisheuvel; Franciscus P. z. v. J. M. Leermakers en J. H. Verbunt, Breukelen; Johanna M. d. v. J. v. d. Heijden en A. C. v. Aarle, Breukelen; Maria A. d. v. J. G. v. d. Steen en H. Kapteijns, Molenpad; Roelf A. z. v. C. J. Burgers en A. Zuidema, Breukelen; Petrus A. d. v. A. Pennings en J. C. v. Hout, Munsel; Wilhelmus A. z. v. P. A. Robben en A. M. v. d. Steen, Breukelen; Johannes W. z. v. H. W. Spaan en P. Ch. H. v. d. Berk, Breukelen; Franciscus z. v. J. P. v. d. Plas en J. v. Woensel, Nieuwstraat; Petronella C. d. v. J. Broeren en J. v. d. Berg, Breukelen.

OVERLEDEN: Johannes G. v. Gestel 20 dagen, Lennisheuvel.

Van hier en elders.

Mgr. Diepen is benoemd tot Ridder in de Orde van den Nederl. Leeuw.

—

In de Chileensche had een groote scheepsramp plaats; er waren 160 dooden.

—

De volksstemming in Zweden over het drankverbod, is ten gunste der tegenstemmers uitgevallen.

—

In de volgende week zal de kabinetscrisis worden opgelost.

—

Onze Koninklijke Familie heeft een bezoek gebracht aan Groningen.

—

Italië geeft een voorstel van 70 millioen lire aan Oostenrijk.

—

Amerika wil de conventie van St. Germain niet ratificeeren.

—

Te Fulda werd een conferentie gehouden der Duitsche bisschoppen.

—

Als het moratorium aan Duitschland niet wordt toegestaan, zal Frankrijk een afzonderlijke actie tegen Duitschland beginnen en is het einde der Entente te verwachten.

Licht op. (Zomertijd)

1/2 Sept.	8.20 n.m.	—5.44 v.m.
2/3 „	8.18 „	—5.45 „
3/4 „	8.16 „	—5.47 „
4/5 „	8.13 „	—5.48 „
5/6 „	8.11 „	—5.52 „
6/7 „	8.09 „	—5.53 „
7/8 „	8.05 „	—5.55 „
8/9 „	8.03 „	—5.56 „
9/10 „	8.01 „	—5.58 „
10/11 „	7.59 „	—5.59 „

De Grieksche Wees.

In zijn landhuis bij kaap Sunium, weggedoken in de boschjes van olijven en citroenen, wier geuren de lucht balsemen, ligt op een ruststoel het zieltoos overschot van den heidenschen wijsgeer Héracles, gewikkeld in kostbare zijden windsels. De weelderige woning waar de dood zijn intrede gedaan heeft, scheen uitgestorven. De vrienden van den overledene hadden zich gehaast dit oord der verschrikking te verlaten, na een laatsten blik geworpen te hebben op het stoffelijk overschot des grooten, diepzinnigen geleerde. Bij het doodsbed zat een jong meisje te schreien; het verdriet bleek niet bij machte hare schoonheid te bewolken. Het is Athénaïs, de welbeminde dochter van Héracles. Zij weent, ten prooi aan diepe smart. Haar droefheid is ongeveinsd. Zij verdiept zich niet in berekeningen, wat de waarde en uitgestrektheid

---

zelfde oogenblik misschien begaven de misdadigers zich op weg naar hare woning. Wellicht zou hij de bandieten nog kunnen verjagen, wanneer slechts een dozijn zijner kameraden hem volgden, en hij twijfelde niet of de geheele compagnie zou zulks doen. Men kon wagens nemen en misschien nog vroegtijdig genoeg aankomen om de Garibaldistische patrouille wanneer zij zich vertoonde, met geladen geweer te ontvangen. Als een waanzinnige sprong hij op om zijn kapitein op te zoeken en liet den verblijften Mureto alleen in de kamer staan, terwijl toegeschoten zouaven zich om den advocaat verdrongen om van hem te vernemen welk gewichtig nieuws hij gebracht had.

Silvio snelde inmiddels naar de poort der kazerne om den schildwacht te vragen of kapitein Moller zich in de kazerne bevond. De schildwacht zeide dat de kapitein zoo even de kazerne verlaten had om met onderscheiden officieren naar het Casino te gaan. Daarheen wilde Silvio hem volgen doch de schildwacht wees hem terug. De troepen waren geconsigneerd, en dus mocht niemand de kazerne verlaten zonder verlof van den officier van de week.

„Heeft dan alles tegen mij samengezworen?" riep Silvio en snelde naar de wachtkamer der officieren. Hier vond hij luitenant Guillemin en verzocht hem om een patrouille naar de villa Bianchi, maar de officier kon hem geen verlof geven, wel verleende hij hem verlof om de kazerne te verlaten. De zouaaf vloog meer dan hij liep. Dat hij allerminst op een ordonnans geleek, daarover bekommerde hij zich geen oogenblik, ofschoon hij weldra voor de officieren van bijna alle wapens zou verschijnen. Toen hij den wachtpost voorbijstormde, die voor het Casino stond, mompelde deze: „wanneer deze zouaaf geen zes dagen arrest haalt, is er geen gerechtigheid op aarde meer." Maar de goede man bedroog zich. Toen Silvio, met zweet bedekt, verhit en ademloos binnentrad en met moeite de woorden uitbracht: „Een Garibaldistische patrouille staat op slechts drie uren afstands van Rome," dacht er niemand aan de kleeding van den overbrenger van dit bericht te monsteren; veeleer drongen alle officieren, zonder op het onderscheid van rang te letten, op hem toe om nadere bijzonderheden uit den mond des sprekers te vernemen. Hij verhaalde zijn kapitein wat hij wist. Deze zette echter een bedenkelijk gelaat. Het was de vraag of het bericht gegrond was, daar Silvio de bron, waaruit hij het geput had, niet noemen kon. Kapitein Moller kon zich niet voorstellen dat een zouaaf nauwkeuriger kennis hebben kon van een onderneming, waarvan tot heden niemand een spoor ontdekt had. Daarbij kwam dat de troepen geconsigneerd waren en ieder oogenblik het bevel tot oprukken kon aankomen. Het scheen hem dus twijfelachtig of hij op zijn eigen verantwoordelijkheid een deel zijner compagnie kon wegzenden, en een hooger officier van zijn regiment was niet aanwezig. Moest er echter iets geschieden, dan dadelijk. Een kapitein der artillerie wist eindelijk een uitweg. Hij meende dat de juistheid van het bericht van den zouaaf in ieder geval moest onderzocht worden, want had zich inderdaad een patrouille der Garibaldisten zoo nabij Rome gewaagd, dan moest zij tegen iederen prijs vernietigd worden. Volgens de opgave des zouaafs waren hiertoe twee secties voldoende en deze konden, wanneer een bevel tot den aftocht kwam, hunne corpsen spoedig genoeg inhalen. Zoo besloot dan eindelijk Moller op eigen verantwoordelijkheid de order te geven en den luitenant Van Erp de uitvoering toe te vertrouwen. Om zich evenwel behoorlijk tegenover zijn superieuren te dekken, zocht hij onmiddellijk den overste Allet op om hem van het gebeurde kennis te geven.

Jubelend greep Silvio de order en ijlde naar de kazerne terug om ze den luitenant Van Erp over te brengen. Dezen had hij bij den luitenant Guilleman verlaten, met wien hij als naar gewoonte een partij domino speelde. Hij bedierf hem een spel, dat zeer voordeelig voor hem stond, doch Van Erp oordeelde dat dit niets beteekende en een schoon loon hem te wachten stond.

Uit de oppervlakkige mededeelingen van den advocaat Mureto trokken de zouaven het besluit dat kapitein Moller ongetwijfeld een patrouille naar de Garibaldisten zenden zou en tevens dat zij als kameraden van Silvio daartoe zouden uitverkoren worden. Daarom hadden zij ijlings de toebereidselen tot hun vertrek gemaakt en waren dus niet verwonderd toen Silvio, teruggekeerd, hun vermoeden bevestigde. Nadat ook Silvio zich haastig had gewapend, trad de kleine troep, ongeveer 25 man sterk, op het plein der kazerne en plaatste zich daar in gelid. Dra verscheen ook luitenant Van Erp en het kleine detachement begaf zich door Trastevere over de Ponto Rotto naar de Porta Giovanni, om het tooneel der Garibaldistische heldendaad te bereiken.

Op de villa Bianchi had men intusschen niet het geringste ver

der bezittingen aangaat, door den betreurden doode nagelaten; zij berekent niet het bedrag der gouden en zilveren munten, in zijn geldkisten opgehoopt. Athénaïs beweent den grijsaard, die haar van hare kindsheid af heeft bemind, beschermd en bewaakt, den teederen en waakzamen leermeester, die haar in alle wetenschappen heeft ingewijd en die, trotsch op de schoonheid en de talenten zijner dochter, stervend uitriep:

„Noch de macht, noch de rijkdommen zijn in staat uwe aantrekkelijkheden te verhoogen. Uwe schoonheid, een geschenk der goden, de wetenschappen, die ik u heb ingeprent, zijn voldoende om u tot het toppunt van aanzien en macht te voeren." Tot zijn zoons, die afgunstig waren op zooveel voorliefde, zeide hij: „Waarom ziet gij uwe zuster met afgunstige blikken aan? Ik laat u mijn vermogen, al mijn bezittingen na, waarom waant gij u dan te kort gedaan?" Zij beten op de lippen, beschaamd, doch tegelijkertijd voldaan, dat hunne zuster niets van het vaderlijk erfdeel zou bekomen, terwijl Héracles de hand legde in die zijner dochter en den laatsten adem uitblies.

De tijd bracht heelenden balsem voor de diep beproefde Athénaïs. In de beoefening der wetenschappen vond zij haar eenigen troost, doch nieuwe beproevingen wachtten haar. Steunende op de onvoorzichtige woorden van den stervenden Héracles, verjoegen de hardvochtige erfgenamen hun zuster van het vaderlijk erfgoed en weigerden haar zelfs een schuilplaats onder hun dak.

„Uw wetenschap en uw schoonheid wegen immers tegen alle schatten op," voegden zij haar spottend toe.

Athénaïs, ten hoogste verontwaardigd over zooveel gevoelloosheid, zocht hare rechten te verdedigen. Hetzij uit vrees, hetzij uit baatzucht, weigerden de rechters uitspraak in het geding te doen, terwijl zij haar verwezen naar den Keizer van het Oosten.

(*Wordt vervolgd.*)

DE SCHATGRAVER.

Mag ik u weer eens een geschiedenisje verhalen; ge weet wel, zoo een, niet uit Grootvaders duim, maar uit zijn oude doos?

Allons dan maar! vriendlief! leg eerst een gloeiend kooltje in je pijp, dat je de neus warm blijft, en een ander kooltje, maar een koud, op het haardvuur, om warme schenen. Goed zoo. Ik ga je wat vertellen van een schatgraver.

Ho! heeremijntijd, wat zet ge groote kijkers op, nu ge dat woord daar leest!

Lang, heel lang geleden, leefde er in het land van Saksen (ik noem je man en paard, dat ziet ge wel!) een rechtschapen boeremensch, die, zonder de minste schuld van zijn kant, tot over de ooren in armoede zat, en in schuld ook. Alle moeite, die hij ook aanwendde, al de pogingen, die hij in het werk stelde, om uit zijn erbarmelijken toestand te geraken, bleven vruchteloos.

Ik ben nog vergeten te zeggen, dat hij vrouw en kinderen had, veel kinderen.

Met angst zag hij den dag te gemoet, dat zijn laatste stukje grond en vee onder den hamer, en hij met zijn vrouw en kroost tot den bedelstaf gebracht zou worden.

Rechtschapen was de man altoos geweest, en elkeen beklaagde hem van harte, maar, hoe zeer dit ook zijn leed verzachtte, het hielp den armen stakker niet uit de dras. „Die op God vertrouwt, heeft op geen zand gebouwd" had hij zijn vader zaliger meermalen hooren zeggen; in zijne diepe ellende herinnerde hij zich deze schoone, gouden spreuk, en, nu er van geene zijde hulp kwam opdagen, integendeel, de havikksklauwen zijner schuldeischers reeds toegrepen naar zijn laatste have en goed, richtte hij biddend zijn blikken naar boven.

„Geef uitkomst! — kermde hij, en zijne kinderen smeekten mede, de onschuldigen — geef uitkomst, Vader, die in de Hemelen woont! Gij kleedt de bloemen des velds, ja dost haar uit met onvergelijkelijke pracht; Gij voedt de vogelen des hemels, en zonder uw koninklijke goedkeuring valt er geene musch van het dak! Geef uitkomst, Gij, onze toeverlaat, onze eenige helper in den nood."

Zoo of zoo omtrent heeft hij gebeden; onze Lieve Heer immers let minder op de woorden, die men uitspreekt, dan wel op het vertrouwen, den kinderlijken eenvoud, waarmede het kranke menschenkind bidt.

Op zekeren avond — het was daarbuiten zeer koud; snerpend floot de noordenwind door het bladerloos geboomte, en deed de sneeuw de kale woning binnenstuiven door deur- en vensterreet — het was koud en ge kunt wel begrijpen, waarom de sneeuwvlokken, die door den schoorsteen kwamen afgezweefd, zich opeenhoopten in den haard — op zekeren avond dan had hij, met meer aandrang dan ooit, het rozenhoedje gebeden; *hij* bad vóór, want dat had zijn vader zaliger hem geleerd en altoos op het hart gedrukt, zijn vrouw en kinderen antwoordden, en als zij na de eerste helft van het Onze Vader moesten invallen: „Geef ons heden ons dagelijksch brood," blonken er tranen in de kijkertjes van alle de kleinen, die rondom hunne moeder, rillend van kou, zaten neergehurkt.

Langzamerhand echter waren de arme wurmen een voor een ingesluimerd; toen raakte de moeder aan 't knikkebollen, en eindelijk ook de vader, met den rozenkrans in de hand.

Ze sliepen..... en dachten niet meer noch aan koude, noch aan honger, noch aan gebrek. De slaap is zoo'n zoete vertrooster voor arme lieden als deze! dan vergeten ze, ten minste voor een wijle, het lijden van heden — dat van gisteren is reeds lang uit het geheugen — en den kommer van morgen; dan is het, als spreidde een Engel zijn wieken uit over hen, om hunne rust te beschermen, opdat zij, bij hun ontwaken, zich moedig gevoelen en sterk genoeg, om het zware levenskruis een stap verder te sleepen.

Ze sliepen..... Wat zou menige rijkaard, die als het ware zwemt in een overvloed van goud en geld en glansen, wat zou hij niet willen missen, om eens een enkele nacht, veilig, rustig en vreedzaam te slapen, zonder wroeging, zonder bange zorgen, zonder bekommering voor de toekomst!

Ze sliepen dus..... en hij droomde.

Als men zoo gedroomd heeft en zich den slaap uit de oogen wrijft, is het meestal niet meer mogelijk zoo alles aan malkaar te knoopen, wat men in zijn verbeelding al gehoord en gezien heeft; dit kon ons boertje opperbest, maar begrijpen, hoe hij de stad Praag, in Bohemen en de brug over den Moldau in levensgrootte had aanschouwd, neen, dat kon hij niet.

En toch had hij dat gezien. Nooit in zijn leven was hij te Praag geweest, en kon hij bijgevolg zich volstrekt geen denkbeeld maken van de Moldaubrug en andere bijzonderheden.

Ja, droomen is een aardig ding. Maar ik moet nog verhalen, wat hij eigenlijk gedroomd had.

Op de brug, die in de stad Praag over de rivier den Moldau ligt, bevond zich een schat.

Menigeen zal hier terstond al gaan denken aan zijn dierbare wederhelft; doch zoo'n schat was het niet, waarvan hij droomde. Hij zou daar een schat gelds vinden, goud en zilver en, wellicht diamanten! duidelijk zag hij de plaats waar hij lag, de menschen, die voorbijgingen, het water, dat onder hem heenstroomde, de torens, die zich in de lucht verhieven, kortom alles, alles, wat er te Praag al te zien is.

En toen hij wakker werd, werd hij tevens ook deerlijk ontnuchterd, toen hij, in plaats van den schat, rondom zich vrouw en kinderen zag uitgestrekt liggen. Arme vent!

Ieder ander zou nu, ware hij ons boertje geweest, knorrig zijn geworden, want uit zoo'n schoonen, heerlijken droom te ontwaken, om de droevige werkelijkheid te aanschouwen, gelijk hij dat moest, is nog al van dien aard, dat men er bepaald vrij kniezerig van zou worden.

Hij echter bad een eindje van zijn rozenkrans en toog zoo welgemoed mogelijk aan zijn dagwerk, want zijn vader zaliger had hem altoos geleerd:

Was man nicht kann ändern
Muss man lassen schlendern

(Zoo spreken de lui in Saksen). In goed Nederlandsch zou men dit kunnen vertalen: waar men, met den besten wil van de wereld, niets aan kan veranderen, moet men, in vredesnaam, ook maar niet over gaan zeuren en treuren.

Pruilemuilen en knoterpotten deed er onze boeremensch wel niet over, maar onder zijn werk dacht hij er gestadig aan; en, ofschoon hij goed wist, dat een droom maar bedrog is, kon hij toch niet nalaten, Praag een fraaie stad te heeten; en onwillekeurig „prakkezeerde" hij meer over het zilver, dat op de brug daar moest liggen, dan over het vloeiend zilver, dat er onder door stroomde; want erg dichterlijk was onze man niet uitgevallen.

Was het toeval? of iets anders? Twee echtereenvolgende nachten had hij denzelfden droom: een schat op de Moldaubrug te Praag.

Het is dan toch wel de moeite waard, dacht hij, eens naar Bohemen te gaan kijken. Goed zoo. Wel was het ver, maar zoo'n schat te vinden, is toch ook wel een buitenkansje, gelijk men 't niet alle dagen heeft.

Wat stond hij op te kijken, toen hij in de groote stad aankwam! Juist zooals hij ze in zijn droomen gezien had: veel gewoel, hooge huizen en torens, en..... bedriegt hij zich niet? Neen, neen! dat is de brug over den Moldau. Nu maar ijlings naar de welbekende plaats. Zeker, zeer zeker ligt de schat daar, want tot hieraan kwam de geheele droom uit.

Helaas! Geen schat te zien! toch is *dit* de plaats. Andere menschen zullen toch zoo'n raren droom niet hebben gehad, en gewis niet tot driemaal toe.

Komaan! nog maar eens over de brug heen en weder, links en rechts gezocht, het kan immers niet missen, dit is de brug en geene andere!

„Zoek jij verdronken dubbeltjes?" vroeg hem (op zijn Boheemsch natuurlijk) een agent van politie, die een tijd lang de zonderlinge manieren van ons eerzaam boertje had gadegeslagen. „Neen meneer! — was het antwoord — maar ik zie het nu in en keer terstond terug naar vrouw en kinderen, in het land van Saksen."

„Wat snuffelt gij dan hier? Ben je misschien de kluts kwijt?"

„Het is me nu zoo klaar als een klontje, dat ik een zotskap ben, en mijn verstand heb verloren!" —

„En meen je dat terug te vinden, door heen en weer te loopen, als een schaapshond? Heb je ook wel middelen van bestaan?"

„Die zoek ik juist, meneer."

„Dan pak ik je met de kladden! wat ben je voor een landsman? Biecht op!"

„Och meneer! als ge eens wist, hoe bitter slecht ik er aan toe ben! Ik ben een Sakser, keuter van beroep, en heb tot driemalen toe gedroomd van een schat, dien ik hier op deze brug zou vinden."

„Arme dwaas, scheer je weg, en cito naar huis, anders vatten ze je bij de furven, en kun je eenige dagen brommen, ten einde tot bezinning te komen. Ga naar huis, werk en bouw je land, dan zul je wel schatten vinden."

Hij deed gelijk deze hem zeide, kwam tamelijk bedremmeld te huis, en toog, zonder zich om den schat nog verder te bekommeren, vlijtig aan 't werk. Droomen is bedrog en daarmee uit.

Maar zie, op zekeren dag, dat hij aan 't spitten was in zijnen tuin, stoot hij met zijne spade op iets hards, den schat?

Ja, en neen. Niet zeer diep in den bodem vond hij eene laag ijzererts; de grond werd omgespit, onderzocht, en tot den dag van heden toe wordt er zulk een voorraad van puike ijzerstof gevonden, dat ons boertje, zoo niet schatrijk, dan toch zeer welhebbend is geworden.

Voor een avond, gelijk aan dien voor zijn eersten droom, behoeft hij niet meer te vreezen, en als de politieagent van Praag hem nog eens inlichtingen vroeg omtrent zijn middelen van bestaan, konde hij hem antwoorden: Ik heb gewerkt, mijn land bebouwd en schatten gevonden, die ik te vergeefs op de brug ging zoeken.

Zijn vrouw en kinderen zijn goed gekleed, en behoeven niet meer te weenen, als zij in 't „Onze Vader," komen aan het „geef ons heden ons dagelijksch brood."

En nu een lesje, zeer nuttig voor allen: groote en kleine kinderen.

Daar wordt veel gedroomd van schatten, en niet altijd uitsluitend des nachts; velen draven en slaven, strijden en lijden en tobben zich af voor een handvol gelds, een morgentje land!

Om schatten te verwerven, ontziet men geen moeite, geen gevaren, geen opofferingen. Vaderland en magen, vrouw en kind verlaat men, om, verre van huis, verder nog dan Praag, verre over land en zee..... fortuin te zoeken

En hoe dikwijls wordt men niet te leur gesteld, en vindt men zich ten langen laatste, na jaren en jarenlang tobben, ellendiglijk bedrogen, deerlijk beetgenomen!

En dan komt de politieagent, dien elkeen in zijn boezem op zijn post heeft staan, en roept u toe: „Gij zijt een dwaas, een kolossale zotskap! Den schat, dien gij zooverre hebt gaan zoeken; de ware tevredenheid, uw geluk, en zielevrede vindt gij in uwe nabijheid; in uwen arbeid, aan uw huiselijken haard, te midden van de vrouw en kinderen, die de Heer u gegeven heeft!

Geve God, dat deze vermaning niet te laat komel want het kan lichtelijk gebeuren, dat u de brug voor den neus wordt afgebroken of plotseling ineenstort, en bijgevolg van terugkeer geen spraak meer kan wezen.

Dan ziet het er treurig uit, en zijt ge onherroepelijk gescheiden van het zoo vurig, zoo koortsig nagejaagde geluk.

Begin met God, vang aan met het gebed. Ge hebt immers een **rozenkrans; laat dagelijks de gewijde kralen glijden door uw vingers, en** ieder „Onze Vader" ieder „Wees Gegroet" daaraan gebeden, is een schoone roos aan uwe gelukskroon. Het gebed is de hemelsche dauwdrup, die over uwen dagelijkschen arbeid komt neergezegen.

Verwerft gij ook al geen aardsche schatten, geen hoopen gouds, geduld en vrede en de liefde uwer dierbaren zijn meer dan al het overige waard.

PUBLIEKE VERKOOPINGEN

TE HOUDEN DOOR

NOTARIS NIEMANN

TE BOXTEL.

Op *Maandag 4 September* om *4 uur* bij A. D. Notten in Brukelen.

Nagrasverpachting.

Op *Dinsdag 5 September* om *10 uur* te Liempde in den Hulzer ten sterfhuize van Wed. W. Ebben. **Erfhuis.**

Verschillende Kasten, Dekenkast, Tafels, Stoelen, Handnaaimachine, Haal, Vuurijzer, Lampen, Klokken, Spiegels, Schilderijen, Vazen, Beelden, Bed- en Raamgordijnen, Potten, Pannen, Glas en Aardewerk en meer Huisraad.

Kafmolen, Snijbak, Bakoven, Baktrog, Haverkist, Kannen, Boterschotel, Kruiwagen, Draagton, Tonnen, Handegge, Slijpsteen, Ladders, Kippengaas, en meer Landbouwgereedschap.

Ongedorschte Rogge en Haver, Hooi en Stroo, 800 Mutsaart, Brand- en Geriefhout en Mest, en in den tuin: Mangelwortelen, Boonen, Aardappelen enz. enz.

Op *Dinsdag 5 September* om *4 uur* bij Wed. G. van Erp, te Liempde, op den Berg . . . . **Toeslag.**

Voor de Erven Ebben-v. Grinsven, c.s.
Krachtens Rechterlijk Bevel.

onder Liempde:

Landbouwerswoning met Stal onder één dak, *Schuur*, *Erf* en *Bouwland* gelegen ter plaatse Hulzer Sectie E Nos. 1348 en 1347, samen groot 19 Aren.

Aanvaarding gebouwen en erf *dadelijk* na betaling. Bouwland 15 November e.k.

Gereserveerd Berghok, *Waschhok* en *Hondenhok* buiten en *Varkenskooi* in den stal.

Betaling 5 December 1922.

Lasten vanaf 1 Januari 1923.

Staande met 22 slagen op f **2180.—**

Op *Vrijdag 8 September* om *4 uur* bij Wed. Th. van Son aan de Markt. **Toeslag.**

Voor de Wed. en Erven Ger. v. d. Broek.
Krachtens Rechterlijk Bevel.

onder Boxtel.

Landbouwerswoning met *Stal*, *Erf*, *Tuin*, *Bouw-* en *Weiland* gelegen aan den Esschen weg Sectie I Nos. 1562, 1563 en 1561. Samen groot 82,11 Aren.

Aanvaarding 15 Februari 1923.

Overnemen boomen voor f 105.—

Betaling 8 December 1922.

Lasten vanaf 1 Jan. 1923.

Staande met 240 slagen op f **2200.—**

Op *Dinsdag 12 September* om *10 uur* bij Wed. Gerd. v. d. Broek te Boxtel aan den Esschen weg.

Erfhuis

3 Geiten 50 Kippen.

Linnenkast, Kabinet, Glazenkast, Schenkkast, 2 kleine Kasten, Tafels, Stoelen, Brabantsche Kachel, Hangklokken, Spiegels en Schilderijen, Beelden, Vazen, Potten, Pannen, Glas en Aardewerk.

Bed en Beddegoed, Gordijnen enz. en meer Huisraad.

Kafmolen, Kruiwagen, Zeis, Zichten, Schoppen, Rieken en meer Landbouwgereedschap.

Een partij Steenen en Werkhout, enz.

Op *Donderdag 14 September* om *4 uur* n.m. bij H. Verberne te Boxtel in de Zwaan, voor de Erven Lamb. v. Oorschot-Schellekens te Gemonde. **Inzet.**

Onder Boxtel.

Koop 1. *Landbouwerswoning*, *Stal*, *Schuur*, *Karschop*, *Bakhuis* en *Varkenshokken*, *Erf*, *Boomgaard*, *Bouwland* en *Weiland* ter plaatse „Rooiakker" sectie B Nos. 1515, 550, 548 en 547 samen groot 2,30.90 H.A.

Aanvaarding Pinksteren en verdere gew. tijdstippen in 1923.

Overnemen boomen voor f 100.—

Koop 2. *Bouwland* met *Groeshout* ter plaatse Rooiakker sectie B No. 546 groot 40,20 Aren.

Aanvaarding. Oogststoppelbloot 1923.

Koop 3. *Bouwland* ter plaatse „Rooiakker" sectie B Nos 542 en 541 samen groot 52,90 Aren.

Ged. verhuurd en *aanvaarden* oogststoppelbloot 1923.

Koop 4. *Bouwland* ter plaatse „Rooiakker" sectie B Nos 538 en 537 samen groot 38,60 Aren.

Verhuurd tot oogststoppelbloot 1923.

Koop 5. *Bouwland* met Groeshout ter plaatse „Tuinhof" sectie B Nos 403 en 404 samen groot 49.20 Aren.

Ged. verhuurd en *aanvaarden* oogststoppelbloot 1923.

Overnemen boomen voor f 20.—.

Koop 6. *Weiland* ter plaatse „Voor Heult" sectie B No. 433 groot 74,80 Aren.

Verhuurd tot half Maart 1924 (of tot 1923 wanneer dit perceel in eene Massa wordt toegewezen.)

Koop 7. *Massa* koopen 1—6 in massa (4,8 6,60 H.A.)

Koop 8. *Bouwland met groeskant* ter plaatse „Lange Akker" sektie B. No 532 groot 75.20 Aren.

Verhuurd tot Oogststoppelbloot 1923.

Koop 9. *Weiland* ter plaatse „Diepenbroek" sectie C No. 258 groot 39.30 Aren.

Verhuurd ½ tot half Maart 1924; te aanvaarden ½ half Maart 1923.

Overnemen boomen voor f 100.—

Koop 10. *Bouwland en Weiland* ter plaatse „Diepenbroek" sectie C. No. 257 groot 1,08.50 H.A.

Verhuurd tot half Maart 1924.

Overnemen boomen voor 200.—.

Koop 11. Massa koopen 1—6 en 8—10 (7,56.60 H.A.)

Koop 12. *Weiland* ter plaatse Voorheide sectie C. Nos. 119, 120 en 121, samen groot 42,80 Aren.

Verhuurd tot 1 December 1923.

Gereserveerd al de kopwilgen.

Onder Sint Oedenrode.

Koop 13. *Weiland* ter plaatse „Vossenholen" Sectie A. Nos. 1160, 363 en 362 samen groot 53,30 Aren.

Verhuurd tot Oogststoppelbloot 1923.

Overnemen boomen voor f 60.—.

Koop 14. Bouwland ter plaatse „Vossenholen" Sectie A. Nos. 213—217 samen groot 77,80 Aren.

Verhuurd tot Oogststoppelbloot 1923.

Koop 15. Massa koopen 13 en 15 (1,31.10 H.A.)

Koop 16. *Bouwland* met Groeskant ter plaatse „Vossenholen" Sectie A. No. 358 groot 1,16.80 H.A.

Verhuurd tot Oogststoppelbloot 1924.

Koop 17. *Massa*. Koopen 13, 14 en 16 (2,47.90 H.A.)

Koop 18. *Heide met Dennen* ter plaatse „Gelders" Sectie A. No 1673 groot 26.20 Aren.

Aanvaarden na betaling.

Onder Liempde.

Koop 19. *Weiland* ter plaatse „Rouwbeemd" sectie E No 1703 groot 55,80 Aren.

Aanvaarden na betaling.

Lasten vanaf 1 Januari 1923

Betaling December 1922.

Inzetgeld ½ %. Slagen f 5.— Slaggeld f 0.20.

moeden van het naderende onheil. Op de verzekeringen van Silvio achtte men zich volkomen veilig en herinnerde zich slechts de gekoesterde angsten om er om te lachen. Lucia en de dochter der markiezin waren in gesprek met de oude dame, die met eerbiedwaardigen ernst de tot haar gerichte vragen beantwoordde. De duisternis was reeds lang ingevallen en op de tafel brandde eene lamp, wier licht zich door een kogelvormig matgeslepen glas zacht en regelmatig door de kamer verspreidde. Naast de lamp stond een theemachine, want de markiezin had de bij de Italianen vreemde gewoonte aangenomen in de heete maanden des avonds een kop thee te drinken, welke gewoonte haar zeer goed beviel en die bijgevolg geheel haar huis bevallen moest.

De rust van dezen vreedzamen kring werd op eens onderbroken door den klank der huisbel, die hevig bewogen werd. Reeds eenige oogenblikken te voren meende een der jonge markiezinnen den hoefslag eens paards gehoord te hebben; de dames waren evenwel niet weinig verbaasd en zagen elkander vragend aan wat de oorzaak kon zijn van dit late bezoek. Weldra trad een bediende, bevend door alle ledematen, in de kamer. De vrees had hem zoozeer aangegrepen, dat hij het visitekaartje des bezoekers in de hand droeg in plaats het als naar gewoonte op het zilveren blad aan te brengen.

„Hij is buiten," stotterde hij.

„Wie dan?" vroeg de markiezin ontsteld.

„Een Garibaldist."

Een schreeuw van ontzetting ontsnapte aan de borst der geheel weerlooze dames. Wat zouden zij tegenover het gespuis aanvangen? „Waren wij maar gevlucht," jammerde de markiezin, hare majesteit geheel en al vergetend, „wij zouden thans veilig te Rome zijn! Dat zijn de gevolgen wanneer men den raad van onervaren menschen opvolgt. Maar ik heb mijn verdiend loon, waarom luisterde ik naar mijn neef, van wien ik niets dan dwaasheden gehoord heb." Zoo jammerde en klaagde zij nog een tijd lang, nu en dan hare ontevredenheid over haar neef uitdrukkende. Inmiddels hervatte Lucia hare tegenwoordigheid van geest; de wijze waarop over Silvio gesproken werd, maakte haar wrevelig, en al dutdde zij dit der markiezin en de gegeven omstandigheden niet ten kwade, ofschoon natuurlijk hare verloving met Silvio nu ook onder diens dwaasheden gerekend werd, haar zelfgevoel deed haar door den eersten schrik heenkomen.

„Geef het kaartje hier," zeide zij tot den bediende, terwijl de tante nog klaagde. Zij nam het en las daarop: „Paolo Caraffi, majoor in dienst der Romeinsche Republiek."

„Nu," zeide Lucia, „deze republikeinsche majoor weet ten minste hoe hij zich tegenover dames behoort te gedragen. Wat heeft hij gezegd?"

„Hij verzocht dringend de dames zijne opwachting te mogen maken en zijne hoogachting aan te bieden," bracht de bediende na eenig stotteren uit.

Toen de markiezin hoorde dat de Garibaldistische majoor de dames zijne hoogachting wilde aanbieden, voelde zij zich plotseling weder in haar element. Zij hulde zich in hare gewone majesteit, streek de ietwat verwarde haren van het gelaat weg en vroeg den bediende, de onwillekeurige getuige van hare zwakheid, waarom hij „mijnheer den majoor" aan de deur liet wachten.

Daar de bediende niet dadelijk een antwoord op deze vraag vond, achtte zij het 't best zich zoo spoedig mogelijk te verwijderen, om den jongen officier der Garibaldisten binnen te leiden. De angstige verwachting der dames deed haar een paar oogenblikken zwijgend doorbrengen, tot men den vasten stap van Caraffi hoorde, wiens sporen door den gang weerklonken. De bediende wierp de deur open en Caraffi trad binnen, in de rechterhand de kepi houdende en de linkerhand op de sabel latende rusten, zoodat de punt den grond niet aanraakte.

De jongman maakte een aangenamen en tegelijk eerbiedwekkenden indruk. Bij zijne verschijning was de markiezin opgestaan en wees hem een stoel aan, waarop hij kon plaats nemen. Met een hoffelijke buiging wees Caraffi dit af, wierp zijn kepi op den hem aangeboden stoel en legde de hand op de hoogte leuning daarvan. Dan rustte hij met de linkerhand op de sabel en zag de dames aan, alsof hij door haar aangesproken verwachtte te worden. Maar deze waren juist begeerig om te vernemen wat de Garibaldist wilde. Sinds zij hem van aangezicht tot aangezicht hadden gezien, scheen hij haar zoo vreeselijk niet meer toe, integendeel velde de markiezin een te gunstiger oordeel over hem, omdat zij zich, evenals vroeger van het pauselijk leger, een eigenaardig begrip van een Garibaldist gevormd had.

(*Wordt vervolgd*)

SPOORWEGLIJSTJE van „ONS KERKKLOKJE"

Zomer-Dienstregeling van 1 Juni 1922

Boxtel	†5.39	7.16	7.29	§9.25	9.43	12.17	12.50	§2.36	§3.20	5.08	§6.59	7.37	9.19
Esch	5.46	—	7.37	9.33	—	—	12.58	2.43	—	5.15	7.07	—	—
Vught	5.55	—	7.46	9.42	—	12.28	1.07	2.51	—	5.23	7.17	—	—
s-Bosch	6.02	7.31	7.53	9 49	9.56	12.34	1.14	2.58	3.33	5.30	7.24	7.51	9.32

's-Bosch	§5.24	8.02	§9.46	10.12	11.10	1.42	§3.11	4.26	6.29	§7.02	8.29	11.51
Vught	5.32	8.10	—	10.20	11.18	1.50	—	4.34	6.37	—	—	—
Esch	5.41	8.19	—	—	11.27	1.58	—	4.42	6.46	—	—	—
Boxtel	5.48	8.26	10.00	10.31	11.34	2.05	3.25	4.49	6.53	7.16	8.43	12.05

Boxtel	6.14	§*7.40	8.32	§9.57	§10.05	10 35	11.46	§12.00	2.50	§3.18	§3.27	5.04	7.21	7.28	8.39	8.48	12.20
Best	6.29	*7.58	8 46	—	—	10.49	—	12.14	3.04	—	—	5.18	—	7.42	—	—	12.34
Acht	6.37	* S	8.54	—	—	10 57	—	12.22	3.12	—	—	5.26	—	7.50	—	—	—
Woensel	—	*—	9.00	—	—	●	—	—	●	—	—	—	—	7.56	—	—	—
Eindhoven	6.46	*8.15	9 06	10.18	10 26	11.09	12.07	12.31	3.23	3.39	3.48	5.35	7 42	8.02	9,00	9.09	12.46

Eindhoven	§5.07	6.40	8.47	9.12	9.20	§9.48	10.48	§11.27	11.54	§1.57	§2.58	§3.08	4.19	6.10	7.00	8.47	8.55	§9.01
Woensel	—	—	8.53	—	—	—	—	—	—	●	—	—	●	—	—	—	—	—
Acht	—	6.50	9.00	—	—	9.59	—	—	—	2.10	—	—	4.32	—	7.10	—	—	S.
Best	—	6 58	9.09	—	—	10.13	11.02	—	—	2.19	—	—	4.40	6.23	7.18	—	—	9.23
Boxtel	5.30	7.11	9.22	9.32	9.40	10.26	11.15	11.47	12.14	2.31	3.17	3.28	4.52	6 34	7 30	9.07	9.14	9.35

Boxtel	§5.39	§—	7.26	9.36	10.08	11.20	11.57	§12.55	§2.54	§3.33	4.58	6.39	6.59	9.12	9.40
Oisterwijk	5.52	6.52	7.39	—	10.22	11.34	—	1.08	3.07	—	5.11	—	7.12	—	9.53
Tilburg	6.07	7.06	7.54	9.57	10.37	11.49	12.17	1.23	3.21	3.54	5.26	7.00	7.26	9.33	10.07

Tilburg	§5.28	§6.21	8.01	8.50	9.33	11.14	§1.35	1.58	§2.49	4.31	§6.28	6.53	7.54	8.14	11.48
Oisterwijk	5.43	6,35	8.16	9.06	—	11.29	1.50	2.14	3.04	4.46	6 43	—	8 10	—	12.03
Boxtel	5.54	—	8.27	9.17	9.54	11.40	2.02	2.26	3.15	4.58	6.54	7 13	8.22	8.34	12.15

Boxtel	§6.00	10.19	§1.07	§3.33	§6.59	§7.20	9.14
Liempde	●	10.26	1.14	3.40	7.06	—	●
Schijndel	6.17	10.36	1 24	3.50	7.15	—	9.30
Eerde	6.23	10.42	1.30	3.56	7.21	—	—
Veghel	6.32	10.51	1.40	4.07	7.28	—	9.42
Gennep	7.43	12.05	2.54	5.17	—	8.02	10.36

Gennep	§5.40	7.04	11.11	—	§1.10	§4.40	7.10
Veghel	6.37	8.21	—	11.18	2.12	5.50	8.10
Eerde	6.45	8.30	—	—	2.20	5.58	8.18
Schijndel	6.52	8.38	—	11.29	2.28	6.05	8.26
Liempde	7.01	8.48	—	—	2.37	6.14	8.34
Boxtel	7.08	8.55	11.52	11.41	2.44	6.21	8.41

† Loopt alleen Woensdag. ● Stopt op tijdig verzoek. * Loopt Maandag niet.
S Stopt voor opnemen en uitlaten van reizigers. § Loopen niet op Zon- en Feestdagen.

Adverteeren doet verkoopen

Liefhebbers van Lezen,
abonneert U op de

LEESBIBLIOTHEEK

van de Maatschappij de Katholieke Illustratie

een complete Jaargang 12 boeken van de beste schrijvers voor den prijs van slechts f 4.— bij vooruitbetaling. Op te geven of te bestellen aan

H. DELMEE

Noordstraat 96 - TILBURG

H. TEULINGS — BOXTEL

Café, Spoorstraat 301

Handel in alle mogelijke

BRANDSTOFFEN

en gros en detail tegen scherp concurreerende prijzen.

Alles uit de Staatsmijn Wilhelmina

Aanbevelend,
H. TEULINGS

Credietvereeniging „DE HANZEBANK"

Centrale Bank, 's-Hertogenbosch

22 Bijbanken | Geplaatst en volgestort
76 Correspondentschappen | kapitaal f 4.500.000

SPAARBANK

Een **ieder** kan **gratis** een spaarbankboekje verkrijgen. Stortingen vanaf 1 gulden tot **elk** bedrag.

RENTE 4 %

Ingelegd per saldo f 6.700.000, verdeeld over 14.300 boekjes

Wendt U tot een onzer kantoren te: **Boxtel, 's-Hertogen bosch,** Stationsweg 35, **Liempde,** die ook elken werkdag voor stortingen en terugbetalingen geopend zijn. 52

RUWE TABAKSHANDEL

C. H. VERSFELD & Zn.

Boschdijkstraat 29 Tel. 1053 's-BOSCH

Magazijn „St. Jozef"

L. DERKS - 's BOSCH

Hinthamerstraat 70 Telefoon 485

ONTVANGEN: nieuwe zendingen

Koffie- en Ontbijtserviezen

Waschstellen

tegen zeer verlaagde prijzen

Attentie!

Rijwiel-Magazijn

De Kleine Winst

Stationstraat A 150, Boxtel.

Goedkoopste Adres

voor Rijwielen en Onderdeelen.

Alvorens elders te koopen, raadpleegt eerst onze Etalage.

Aanbevelend,
De Kleine Winst

BOUWMATERIALEN EN AARDEWERK

◆◆

Firma E. VAN ROOIJ

ST. JORISSTRAAT 62 TELEFOON No. 162

'S HERTOGENBOSCH

◆◆

SPECIALITEIT: VLOER- EN MUURTEGELS

Vraag? Moeder, waar zou ik het beste mijn gemaakt goed, Kousen enz. enz. kunnen koopen?

Antwoord! Wel kind, in

v. LAARHOVEN's
Manufacturenhandel

Breukelsche straat B 152

in de van ouds bekende en vertrouwde zaak **W. BOSCH,** heb ik altijd **prima, best goed** gekocht, **aan de minst mogelijke prijzen.**

Aanbevelend,

ANT. J. V. LAARHOVEN

MARMER- EN STEENHOUWERIJ
F. VERVOORDELDONK
VAN TULDENSTRAAT 's-HERTOGENBOSCH

SPECIAAL ADRES VOOR

GRAFMONUMENTEN EN SCHOORSTEENMANTELS

Levering van alle soorten BOUWWERKEN in:
HARDSTEEN — ZANDSTEEN — GRANIET

Op 10 September a.s. hoopt onze Geliefde Zuster, Tante, Behuwd- en Oud Tante,

de Eerw. Zuster
MARIE ALPHONSE
in de wereld MARIE GHIJSENS

van het H. Gezelschap, J. M. J. te Nederasselt, haar Gouden feest als Religieuse te vieren.

Namens de familie,
Wed. G. A. VAN HAEREN-GHIJSENS
Boxtel

GEVRAAGD

EEN NET MEISJE voor hulp in de huishouding. Leeftijd 18 à 20 jaar.

J. VAN KERKOERLE-MERKS
BOXTEL

TE KOOP

een beste WAAKHOND

en een prachtige

KANARIBROEDKOOI

Adres: P. A. VAN ESCH
Selissen D 141 BOXTEL

TE KOOP

EEN STUDIE-PIANO,

nog in goeden staat, prijs f 110.

Te bevragen bij TH. VAN DUREN, Rechterstraat A 307 te Boxtel.

MODERNE ELECTRISCHE-
LICHTDRUK- en CALQUEER-
INRICHTING

HELI

KERKSTRAAT 79
TELEFOON 799

JE ADRES

BOXTELSCHE MANUFACTURENHANDEL

Gebr. GREITEMANN

STATIONSSTRAAT BOXTEL

ZIE AFDEELING
WERKMANSGOEDEREN

SPECIAAL HUIS IN
WITTE GOEDEREN

ONZE PRIMA STUKGOEDEREN
ZIJN ONOVERTREFFELIJK

Aanbevelend,

Gebr. GREITEMANN

HYPOTHEKEN & CREDIETEN

C. B. EPKER, Administrateur

Geldersche kade 27a, (Beursplein) ROTTERDAM en Ottoweg 10, HEELSUM, belast zich met het bezorgen van

HYPOTHEKEN EN CREDIETEN

MOMENTEEL KAPITALEN BESCHIKBAAR

Waarom

zou U met nieuw of reparatiewerk elders gaan? U kunt hier beter en voordeeliger terecht.

P. VAN AMELSVOORT

Goudsmid, Graveur, Horlogemaker.

Breukelschestraat B 112, BOXTEL

Pluimveehouders.

Het beste en goedkoopste adres voor KIPPEN- en ander PLUIMVEEVOEDER is:

A. J. v. d. AKKER

VUGHT N.-B.

Attentie.

Hij die graag iets moois wil lezen
Iets dat werkelijk is geschied,
Hij wordt op dit werk gewezen,
In winkels koopen, kan men 't niet
Katholieken, Socialisten,
Ieder schenkt dit boek genot
En men behoeft niet meer te twisten
Over het niet bestaan van God.

Uitgave van H. DELMEE
NOORDSTRAAT 96, TILBURG

De Wed. B. H. CLERCX

RECHTERSTRAAT BOXTEL

is UW ADRES voor PRIMA

BOTERHAM-ARTIKELEN en GEROOKTE WORST

GEBR. SARS

VRACHTRIJDERS EXPDIETEURS

ST. GEERTRUIKERKHOF 1 — TELEF. 498 — 's-HERTOGENBOSCH

MEUBELTRANSPORT DOOR GEHEEL HET LAND ZONDER OVERLADING ONDER VOLLE GARANTIE

RUIME BEWAARPLAATS VOOR INBOEDELS EN KOOPMANSGOEDEREN, IN- EN UITKLARINGEN

HANDEL IN RIVIERZAND, GRIND EN GRINDZAND

Vlugge en goede bediening bij billijke prijzen 24

Motorrijwielen.

Opruiming aan Spotprijzen.

Een CLEVELAND, mod. '19, 2¾ P.K.
Een CLEVELAND, nieuw mod. '22, 3½ P.K.
Een INDIAN, mod. Douglas, 2¾ P.K. prima.
2 JAMES, 4¼ P.K., 1 cyl.

Verder eenige NIEUWE RIJWIELEN, van het bekende 1e klas fabrikaat.

Aanbevelend,

W. H. VAN DE WETERING,

Motorhandel, BOXTEL.

Een ieder die prijs stelt op GOEDE ANTHRACIET en bediening, wende zich tot den

Kolenhandel J. v. d. MEIJDEN

MOLENSTRAAT - BOXTEL

Levering per Wagon en per Mud - Gelieve te letten op het juiste adres

Bascules

Eerste klas fabrikaat met vierkante vaststaande brug, springen beslist met het opgooien niet uit hun werking, vanaf 100 tot en met 500 Kgr.

Prijzen van voor den oorlog

Aanbevelend,

P. Heesters,

IJzerhandel, Haaren.

Doet Uw voordeel en profiteert van de

Jaarlijksche Groote Opruiming

in GALANTERIËN, LUXE ARTIKELEN en SPEELGOEDEREN

bij de

Firma Wed. P. VAN LIESHOUT, Den Bosch.

Tevens geven wij gedurende de Opruiming op artikelen niet tot de opruiming behoorende **10 pCt. korting.**

Attentie!

Gevestigd te Tilburg

NOORDSTRAAT 96

het Agentschap der Firma J. D. C. STEENBERG, Kromme Nieuwe Gracht 21, Utrecht, Advertentie- en Reclamebureau, erkend bij Algemeene en Periodieke Pers, belast zich met het plaatsen van advertentiën in alle Binnen- en Buitenlandsche bladen tegen de meest billijke voorwaarden.

H. DELMEE,

Vertegenwoordiger voor de Prov. Noord-Brabant

Zesde Jaargang. No. 42. 9 Sept. 1922

ONS KERKKLOKJE

R. K. WEEKBLAD VOOR DE PAROCHIES VAN BOXTEL, ESCH, GEMONDE, LIEMPDE, ST. MICHIELS-GESTEL, OLLAND, SCHIJNDEL, VUGHT, ENZ. ENZ

Dit blad verschijnt elken Zaterdag. Abonnementsprijs per 3 maanden fr. p. p. 80 ct. bij vooruitbetaling. Losse nummers 6 ct.
PRIJS DER ADVERTENTIËN:
Van 1—5 regels f 1.05 daarboven 20 ct. per regel gemeten van lijn tot lijn. Bij contract van 500 regels of meer wordt korting toegestaan.

REDACTIE:
PASTORIE „ST. PETRUS" TE BOXTEL.
ADMINISTRATIE:
RECHTERSTRAAT A 36 TE BOXTEL.

Alle Advertentiën worden uiterlijk Donderdag ingewacht bij de Administratie RECHTERSTRAAT A 36, BOXTEL, of aan de DRUKKERIJ BERGER, Stationsweg 15, 's-Bosch.
Alle andere stukken zende men aan het Redactie-adres Pastorie „St. Petrus". Boxtel.

De Opvoeding.

De ouders, niet de onderwijzer of de school, op de eerste plaats hebben te zorgen voor een goede en degelijke opvoeding hunner kinderen.

De ouders kennen hun kind en kennen elk kind zooals het is. Thuis van jongs afaan gééft zich het kind en laat het zich kennen zooals het werkelijk is. Thuis leeren de ouders elk kind kennen met zijn eigen aanleg en hoedanigheden. „Al zijn 't allemaal uw kinderen, ze zijn tóch allemaal verschillend" hoort men herhaaldelijk ouders van vele kinderen zeggen. „Gelijke monniken, gelijke kappen" zegt 'n spreekwoord. Dat is waar. Maar omgekeerd mag men niet zeggen: „gelijke kappen gelijke monniken". Want:

Al lijken de kappen een haar op [elkander,
Toch is de óóne monnik niet [altijd als de ander.

Zoo is 't met de kinderen van een huisgezin óók. Al hebben ze dezelfde ouders, al wonen ze in 't zelfde huis, al hebben ze dezelfde kleeren aan, al hebben ze hetzelfde gezicht, tóch verschillen ze inwendig zoo veel van elkander. O. L. Heer had twaalf Apostelen uitgekozen, die allen Zijne woorden hoorden en Zijne werken zagen, maar er waren geen twee dezelfde bij. De eene was vurig en driftig, de andere weer trager in 't geloof, een derde meer eerzuchtig, en ieder kreeg van O. L. Heer het opvoedende woord van berisping en bestraffing en opbeuring. En zoo moeten de ouders ook, die zoo door en door hunne kinderen kennen, ieder kind volgens eigen karakter en temperament opvoeden tot een wezen, aangenaam aan God en de menschen. Trees, doet niets liever dan werken, maar ze is te driftig; Piet staat 's morgens direct op maar Jan kunt ge er niet uitgetrommeld krijgen; Miet behoef ik niets te zeggen, die gaat uit 'r eigen naar de kerk, 's morgens naar de Mis, en 's avonds naar het Lof, maar ons Anna moet ik er naar toe drijven, die zou maar niets liever doen, dan heel den dag spelen; onze Kees is altijd goed en Tinus is wel niet kwaad, maar eenigszins mopperachtig. Ziet, zoo kennen de ouders hunne kinderen en kunnen en moeten ze voortdurend, met kracht en teederheid, opvoedend aan hunne vorming tot deugd en degelijkheid arbeiden, onder het onophoudelijk afbidden van den zegen van God, die helpen moet en helpen zal.

De opvoeding is dus een allerhoogst belang in 't Roomsche gezinsleven.

14de Zondag na Pinksteren.

EPISTEL.

Alwie het rijk der hemelen wil verwerven moet leven als geestelijk mensch en zijne vleeschelijke dritten kruisigen.

Les uit den Brief van den H. Apostel Paulus aan de Galaten. V, 16—24.

Broeders: Wandelt in den geest (*overeenkomstig de voorschriften der rede en de inspraken der genade*), zoo zult gij de begeerten des vleesches niet volbrengen. Want het vleesch begeert tegen den geest, en de geest tegen het vleesch; want deze strijden tegen elkander; zoodat gij niet alles doen kunt wat gij begeert. Indien gij u door den geest laat geleiden, zijt gij niet onder de Wet (*maar veeleer boven de wet, daar gij dan het gebodene uit liefde doet en niet uit vrees voor de strafbedreigingen der wet alleen*). Bekend zijn de werken des vleesches: zij zijn ontucht, onreinheid, oneerbaarheid, wellust, afgoderij, tooverij, vijandschap, twist, ijverzucht, gramschap, gekijf, tweedracht, oneenigheid, nijd, doodslag, dronkenschap, brasserijen en dergelijken, waarvan ik u zeg, gelijk ik reeds vroeger gezegd heb, dat zij die zulke dingen doen, het rijk Gods niet zullen verwerven. De vruchten echter van den geest zijn: liefde, vreugde, vrede, geduld, welwillendheid, goedheid, lankmoedigheid, zachtmoedigheid, trouw, bescheidenheid, ontbinding, kuischheid; tegen dezulken (*die zoo handelen*) is de Wet (*met hare straffen en bedreigingen*) niet gericht. Die aan Christus toebehooren, hebben hun vleesch met zijne hartstochten en begeerlijkheden gekruisigd.

EVANGELIE.

Niemand kan twee heeren dienen; daarom hebben wij te kiezen tusschen God en de wereld, tusschen het rijk der hemelen en de goederen dezer wereld, die wij wel mogen gebruiken als middelen ter zaligheid, maar nooit als het laatste doeleinde van ons leven en sterven.

Evangelie volgens den H. Mattheus. VI, 24—33.

In dien tijde zeide Jezus tot zijne leerlingen: Niemand kan twee heeren dienen, want hij zal of den eersten haten en den tweeden beminnen, of den eersten aanhangen en den tweeden verachten. Gij kunt God niet dienen en den Mammon (*het geld*). Daarom zeg ik u: Wees niet bezorgd voor uw leven, wat gij zult eten: noch voor uw lichaam, waarmede gij u kleeden zult. Is het leven niet meer dan het voedsel en het lichaam niet meer dan de kleeding? (*God gaf ons het meerdere, Hij zal ons ook het mindere niet ontzeggen*). Ziet de vogelen des hemels; zij zaaien noch maaien en verzamelen niet in schuren, en uw hemelsche Vader voedt ze. Zijt gij niet veel meer dan zij? En wie uwer kan door zijn zorgen een el aan zijn gestalte toevoegen? En wat zijt gij bekommerd over de kleeding? Beschouwt de leliën des velds, hoe zij groeien: zij arbeiden en spinnen niet. En toch zeg Ik u, dat zelfs Salomon in al zijne heerlijkheid niet gekleed was als een van deze. Als God nu het kruid des velds, dat heden is en morgen in den oven wordt geworpen, zóó kleedt, hoeveel te meer dan u, kleingeloovigen? Wees niet bezorgd, zeggend: Wat zullen wij eten, of wat zullen wij drinken, of waarmede zullen wij ons kleeden? Naar dat alles vragen de heidenen. Uw vader immers weet, dat gij dit alles noodig hebt. Zoekt dan eerst het rijk Gods en zijne gerechtigheid en dat alles zal u toegegeven wordeu.

LITURGISCHE WEEK.

Zondag 10. Veertiende Zondag na Pinksteren. (*Protector*). 2. H. Nicolaas van Tolentijn. (*Groen*).

Maandag 11 H.H. Protus en Hyacinthus. (*Salus*). 2. tot de Heiligen. 3. naar keuze. (*rood*).

Dinsdag 12. Feest van Maria's Heiligen Naam. (*Vultum*). Pref. der H. Maagd. (*Wit*).

Woensdag 13. Mis van l.l. Zondag. 2. en 3. als Maandag. (*groen*).

Donderdag 14. H. Kruisverheffing. (*Nos autem*). Pref. van het H. Kruis. (*Rood*).

Vrijdag 15. O. L. Vr. der Zeven Smarten (*Miserere*). In gelezen H Mis. 2. Nicomedis. Pref. der H. Maagd. (*Wit*).

Zaterdag 16. H.H. Cornelius en Cyprianus. (*Intret*). 2. Euphemia en Gezellen. 3. tot de Heiligen. (*rood*).

Nota. Bij iedere H. Mis wordt deze week bijgevoegd de gebeden uit de votiefmis tot dankzegging, om God dank te brengen voor het welslagen der pogingen in de stichting der R. K. Universiteit.

Retraitenhuis „Loyola".

6—9 Sept. Universiteitsstudenten.
11—15 Sept. Priesterretraite.
16—19 Sept. Gemeentebesturen en andere Heeren.
21—24 Sept. Dussen, St. Mariapolder en anderen.
25—28 Sept. Militieplichtigen.
30 Sept.—3 Oct. Heeren uit den meer gegoeden stand.
6—9 Oct. Officieren-retraite.

VRIJ WONEN EN 5 pCt. RENTE VAN UW GELD!!
PERCEEL KARRENSTRAAT No. 7, WAARVAN BOVENGEDEELTE VERHUURD IS VOOR f 260.— PER JAAR, IS TE KOOP VOOR SLECHTS VIJF DUIZEND GULDEN.
U ONTVANGT DUS 5 pCt. RENTE VAN DE KOOPSOM EN KUNT HET BENEDENHUIS, BESTAANDE UIT GROOTEN WINKEL, KELDER, KANTOORTJE, BINNENKAMER MET SLAAPPLAATS, KEUKEN EN OPEN PLAATS, ZONDER HUUR BEWONEN.
TE BEVRAGEN BIJ: H. VAN DER VEN, POSTBUS 7, VERWERSTRAAT 76, TEL. 746.

„Tot Weerziens, Dames".

Twee kleine plekjes zwart op het glinsterend grijze asphalt, dat geroosterd wordt door eene felle midop de uitgestrekte Concorde-plaats, het grootste en schoonste plein van dagzon. Die twee kleine stippen Parijs, der geheele wereld misschien, waren twee menschen, waren de eerw. Moeder Maria van het Mededoogen en Zuster Clara van Jesus.

't Is middag en verstikkend heet. Op de place Beauveau (ministerie van Binnenl. Zaken) ontvouwt vadertje Combes nu welbehagelijk zijn servet in de ruime, koele eetzaal, terwijl hij den zijnen toeroept:

„Laten we beginnen!"

't Is middag, het uur dus waarop, nog gisteren, voor de laatste maal het Angelus geluid werd met het kloosterklokje, tegen den groenbemosten muur aangebracht; het uur, dat langs de blinkend geboende trappen de schaduw der zusters heengleed, die zich naar de eetzaal voortspoedden.

„Benedicite! Dominus! Dominus benedicat nos etc." — O zalige tijd! En thans? Verjaagd, zijn ze op weg! naar de ballingschap; de gewone kleeding, inderhaast gemaakt en haar habijt vervangend, verraadt nog al te duidelijk, wiel zij zijn.

't Is middag! Voor haar klinkt niet meer het kloosterklokje; het kanon op den Eyffeltoren kondigt de twaalfde ure aan, en verlegen onttrekken zij zich aan de herhaalde uitnoodiging tot koopen der straatventers, die in haar vreemdelingen meenen te zien en haar voor een kwartje een plattegrond van Parijs zoeken op te dringen.

Waarheen zullen zij zich wenden? Op het oogenblik is voor haar de groote vraag: Hoe en waar wat te eten bekomen? Wel hebben zij bij het verlaten van Toulouse gisterenavond eenige sneden brood met ham en wat vijgen meegenomen. Maar de warmte heeft de ham bedorven, en een stuk brood alleen, neen, bij zulk weer neemt hare maag liever geen dan zulk voedsel.

„U moest een weinig bouillon kunnen nemen, Moeder; eene goede versterkende bouillon. Doch waar die te vinden in deze vreemde stad?"

Verblind door het felle zonlicht, staren zij zoekend rond.

„Indien ik eens op kondschap uitging?" stelt Zuster Clara voor.

„En als we elkaar dan niet weer terugvinden?"

Een weinig verdeeld over het te nemen besluit, wenden zij zich naar de rue Royale, hare parapluie openend, om aan het zengen der zon te ontkomen, die bijna loodrecht op hare zwarte hoeden valt.

Daar lees ik „Bouillon Duval," roept Zuster Clara plotseling, en hare stem klinkt, zooals die van den matroos van Christoffel Columbus moet geklonken hebben, toen hij uitgalmde: „Land, land!"

„Denkt gij, dat ze daar bouillon zullen hebben?"

„Maar er staat toch op „bouillon!""

Moeder Overste kijkt wantrouwig naar de restauratie, waaraan Duval zijn naam verbond gelijk aan een honderdtal andere in Parijs; het verguldsel aan de inrichting en meer nog de personen: kooplui, winkelbedienden, reizigers, enz., die zij achter de spiegelruiten ziet ontbijten, schrikken haar af.

De overste schudt het hoofd en zegt: „ik vrees, dat het daar bitter duur zal wezen..... bitter duur. Zeven francs en ons reisbiljet vormen heel onze bezitting. Bovendien — wat ziet het er daar wereldsch uit! Zie eens, hoe de dienstmeisjes hare mutsen dragen! Neen, laten we ergens anders gaan."

Zij slaan rechts af.

Tusschen de hooge huizen brandt de zon feller en feller en, het kleine schaduwcirkeltje uitgezonderd, door de kloosterparapluie op het trottoir gevormd, is het overal gloeiende zonnewarmte, verblindend zonnelicht.

„En hier dan?" waagt Zuster Clara nogmaals te vragen, hoewel een beetje schuchter na de eerste afwijzende beslissing.

„Hier? „Bouillon Bouland", dat lijkt hetzelfde als „Bouillon Duval," maar onder een anderen naam. Daar moeten toch wel rustige huizen wezen..... Kijk, dit bijvoorbeeld."

De overste wijst op eene restauratie eerste klasse, met kunstvol geborduurde gordijnen voor de ramen, en waar voor de bediening alleen tien francs gerekend wordt.

„Gij zult me toegeven, Zuster Clara, dat het hier fatsoenlijker is dan in zoo'n „Bouillon"..... 't Is er bijna even deftig als in het hotel „De groote Monarch" tegenover ons klooster..... en..... daar is niemand..... wij zullen er geheel op ons gemak zijn....."

De restauratie, druk bezocht 's avonds, heeft zelden personen, die er komen dejeuneeren. De eigenaar, in rok, loopt heen en weer te wandelen door de groote zaal; van verre lijken de glinsterend witte tafeltjes van zilver.....

„Kijk eens, wat helder linnen! Een heerlijkheid," fluistert Moeder-overste; „en dan die rustige stilte....."

„'t Is er misschien duur!"

„Een bordje soep is altoos een bordje soep. Als we nog een eierkoek er bij nemen..... Laten we zeggen: eene cotelet voor ons beiden..... Ik bezit immers zeven francs."

„Wat verlangt u, dames?"

„Wij wilden ons een beetje opknappen! Heeft u soep?"

„In orde, soep."

„Gij zult wel twee eieren believen, niet?"

„En dan samen de cotelet. Schrijf maar vast eene cotelet op....."

„A la carte dus....."

„Neen..... een gebraden cotelet."

„Met aardappelen?"

FEUILLETON

SILVIO.

Een historische novelle uit de dagen van Mentana.

No. 42.

Naar hare meening — en deze meening had ten minste het voordeel dat zij gegrond werd door de talooze gruwelen, waaraan zeer vele Garibaldisten zich schuldig maakten — was een Garibaldist een in een rood hemd gekleed persoon, die den ganschen dag vloekte, zelfs in tegenwoordigheid van dames slechten tabak rookte en dan in de kamer op den grond spuwde, voorts geloofde zij dat de Garibaldisten onophoudelijk met elkander twisten en keven, en wanneer zij daartoe geen voorwendsel hadden, de menschen, die zij ontmoetten, mishandelden. Een Garibaldiaan was volgens haar een man, die stal en moordde, zengde en brandde, en nu vond zij in Caraffi's uiterlijk en voorkomen volkomen het tegendeel van het beeld, dat zij met een geheel buitengewoon man te doen had wiens karakter en gezindheid bij weinig Garibaldisten aangetroffen werd, ja niet eens bij de meesten hunner officieren, ofschoon deze uit de betere elementen der Garibaldisten gekozen waren. Dit zou de markiezin nog denzelfden avond ondervinden.

„Ik betreur het, dames," zeide Caraffi, nadat hij een oogenblik tevergeefs op eene toespraak gewacht had, „dat ik nog zoo laat in uw huiselijken kring verschijn, zonder mij alvorens te hebben kunnen laten aandienen."

„Deze opmerking is zeer hoffelijk, mijnheer de majoor," zeide de oude dame, zichtbaar tevreden en een bijzonderen nadruk leggende op den titel „majoor."

„Het is waar, mevrouw de markiezin. In den oorlog pleegt men minder hoffelijk te zijn. Maar ik bevind mij met alle dames der wereld in vrede en geloofde dus u niet een gevaar te laten vermoeden, alvorens ik u zeggen kon dat het voorbij was."

„Een gevaar!" riep de markiezin ontsteld.

„Wat bedreigt ons?" vroeg Lucia verbleekend.

„Niets meer," antwoordde Caraffi, „daar ik hier ben. Dat klinkt u misschien aanmatigend in het oor, maar het is zoo, en ik heb mijn paard bijna dood gereden, om tijdig genoeg hier te zijn. Ik kom, zoo niet op last dan toch in het belang van den markies Silvio di Borgo."

„Dan zijt gij ook de ruiter, die hem uit de handen der roovers bevrijdde," riep Lucia opspringend en Caraffi de hand reikend. „Ontvang mijn dank. Thans zal Silvio ten minste den naam zijns redders leeren kennen."

„En ik geloof de eer te hebben," antwoordde Caraffi, „in u zijne verloofde, de gravin Pollenо, te begroeten."

„Gij hebt het geraden, mijnheer de majoor," sprak de markiezin, „doch de verloving heeft slechts in den familiekring plaats gehad en is nog niet bekend gemaakt."

„Dat doet niets ter zake, mevrouw," zeide Caraffi en wendde zich daarop tot Lucia. „Ik heb den advocaat Mureto beloofd zoolang Silvio tegenover ons in de wapens staat en u niet beschermen kan, deze bescherming op mij te nemen."

„Mijnheer," antwoordde Lucia blozend, „het verwondert mij zeer dit uit uw mond te vernemen. Ik gevoel mij volkomen veilig onder de bescherming dezer vriendelijke dame en weet inderdaad niet hoe mijn verloofde er toe gekomen is dit aanbod aan te nemen."

„Ik weet niet eens," hernam Caraffi, „of hij het aangenomen heeft, ofschoon het hem ook thans wel bekend zal zijn dat ik hier ben. Ik wisselde deze verklaring slechts met den advocaat Mureto en wij waarborgden ons wederkeerig onze veiligheid, hij de mijne tegen de politie, en ik de uwe tegen graaf Morigno."

„Graaf Morigno!" riep Lucia ontsteld, „wat wil deze ellendeling weder?"

Stel u gerust," zeide Caraffi lachend. „In plaats van zijn pupil zijt gij de mijne geworden, en ik verzeker u dat gij deze verwisseling van voogd niet betreuren zult."

„Iedereen schijnt voogd over onze Lucia te willen wezen," sprak een der jonge markiezinnen, zonder daarmede iets anders te verwerven dan een bestraffenden blik der gestrenge moeder, die scheen te willen zeggen, dat jonge meisjes zich eerst dan in ernstige gesprekken mogen mengen, wanneer zij daartoe uitgenoodigd worden. Nadat de markiezin aldus haar moederlijken plicht had voldaan, wendde zij zich weder tot Caraffi en vroeg, wederom den klemtoon op het woord majoor leggende:

„Waarom bedreigt ons graaf Morigno, mijnheer de majoor?"

„Hij heeft met zijn zoon een schandelijk plan beraamd, waarbij hij zelf geheel buiten het spel blijft."

„Maar zijn zoon is, voor zoover ik weet, niet te Rome," sprak Lucia.

„Dat is zeer juist," antwoordde Caraffi, „voor eenige dagen stond hij als Nicotera's adjudant te Frosinone. Sinds gisterenavond staat hij echter aan het hoofd eener kleine schaar in de nabijheid dezer ville."

Een algemeene kreet van schrik deed den spreker zijn woorden af-

„Goed."

„Wat voor wijn zult u gebruiken?"

„Da's waar ook..... een glaasje wijn."

„Witte of roode?"

„Dat is hetzelfde. Breng maar, wat u heeft."

„Alle wijnen hebben we; zeer goeden Chambertin b.v. van 1894.

„Onvervalschte?"

„Mevrouw! Hier!....."

Over de kas gebogen ginds, heeft de eigenaar toegezien. Een jonge man is hij, deftig van voorkomen, doch wat droog, met iets hards in den opslag der oogen, gewoon om in de ziel der bezoekers te lezen.

„Zijn het kloosterlingen, die twee?" vraagt hij zachtjes aan den bediende.

„Best mogelijk," antwoordt deze.

„Kennen zij de prijzen van ons huis?"

„Ik twijfel er aan!"

„Wat hebben ze besteld?"

„Soep, een gebraden cotelet met aardappelen, Chambertin van 1894....."

„Te drommel! Roep me voor de rekening straks."

De beide nonnetjes herademen, zetten hare hoeden af en komen langzamerhand bij in de koele zaal, schier kloosterachtig stil, waar het gedempte licht haren vermoeiden oogen eene zaligheid is; waar de geruchten van buiten slechts gedempt doordringen.

De soep wordt opgediend —. in een zilveren terrien; vervolgens het vleesch — ook op een zilveren schotel. Daar rukt de Chambertin van 1894 aan. Oud en geheel bestoven is de flesch; een geel lak verzegelt haar; wanneer ze ontkurkt is, verspreidt de wijn een heerlijken geur; bij het schenken in de kristallen glazen lijkt het, of robijnen uitgestort worden.

Een stukje kaas, wat vruchten, een trosje druiven maken het dejeuner tot een fijn landelijk maal.

„Zoudt u ons nu willen zeggen, mijnheer, hoeveel wij u schuldig zijn?"

De bediende geeft den eigenaar een wenk en zegt: „De dames wenschen te weten....."

„Zoo!" antwoordt deze, en een potlood te voorschijn halend, schrijft hij op de achterzijde eener spijskaart: „Twee borden soep."

„Was de soep goed?"

„Uitstekend, mijnheer."

„Twee francs," kraste het potlood.

„Heer in den hemel!" liet de overste zich bij verrassing ontvallen.

„En het vleesch....."

„In Toulouse zou men 30 centen voor het vleesch, een stuiver voor de aardappelen rekenen."

„Vier francs;..... één franc kaas;..... druiven 1 franc 50 centimes."

Zuster Clara brengt de hand naar het voorhoofd; voor hare oogen begonnen de cijfers een waren heksendans uit te voeren.

De man, die de rekening opmaakt, schijnt er niets van te bemerken en gaat koelbloedig voort; „Wijn vijftien francs."

„In het Zuiden heeft men den wijn bijna voor niets," zuchtten de beide zusters.

„Brood, servetten, bediening 10 francs. We zijn hier niet in het Zuiden, dames. Zooals gezegd is: 2... 4... 1... 1 fr. 50... 15.., 10. Alles te zamen....."

Als de groote lichtkroon op hare hoofden neergekomen ware, zouden de beide vrouwen niet erger geschrokken zijn.

„Alles te zamen"..... herhaalde de ander..... „alles te zamen één franc 25 centimes."

Eén franc 25 centimes. Maar, mijnheer," stotterde de overste, „u

„Ik zei 1 franc 25 centimes." vergist u."

„Maar....."

„Eén franc 25 centimes. Ik vergis me nooit."

Het gevorderde bedrag werd betaald.

„Dank u! Tot weerziens dames!" zeide de patroon, terwijl zijne anders harde stem iets weeks kreeg.

Zij hadden haar hoed opgezet en stapten voort in de richting van het Noorder-station, terwijl de eigenaar ze nastaarde en zachtkens mompelde: „Arme vrouwen!"

(Naar het Fransch van Peter den Kluizenaar). St. B.

KERKBERICHTEN.

Parochie van St. Petrus te Boxtel.

ZONDAG 10 September de H. Missen 6, 8 en 10 uur. Na den middag om 3 uur Lof en Rozenhoedje, om 4 uur H. Familie.

Donderdag feestdag van H. Kruisverheffing, vollen aflaat te verdienen, verbonden aan het Missiekruis.

Deze week zal er begonnen worden met het ophalen van het Processie-geld Boxtel-Kevelaer.

Donderdag Lof om 7 uur en op de andere dagen om 7 uur Rozenkrans.

MAANDAG 6 uur lez. jgt. Anna Maria v. Houtum-v. d. Meijden, half 8 lez. jgt. en H. Missen mej. Joanna M. v. d. Ven-v. d. Sande, half 9 gez. jgt. den Heer Wilhelmus van Haeren

DINSDAG 6 uur lez. jgt. Franciscus van der Meijden, half 8 lez. jgt. den Heer Petrus Antonius de Visser, half 9 gez. mst. mej. Cornelia de Groot.

WOENSDAG 6 uur lez. jgt. overl. familie Adr. v. d. Bosch, half 8 lez. mst. Theodora Maria v. Kempen-v. Dongen, half 9 gef. gez. jgt. Barbara v. d. Meijden v. d Meulengraaf.

DONDERDAG 6 uur lez. mst. Adrianus Groenendaal, half 8 lez. jgt. Petronella v. Eert-v. Houtum, half 9 gef. gez. Jgt. Maria Spierings.

VRIJDAG 6 uur lez. mst. Marinus Verwetering, half 8 lez. mst. Marinus Voets, half 9 gef. gez. jgt. Joanna Antonia v. d. Meijden.

ZATERDAG 6 uur lez H. Mis Theodora Vissers-Leenders te Son overleden, half 8 lez. mst. Mechelina Hurkmans-Voets, half 9 gef. gez. jgt. Anna Maria v. Hoorn-v. d. Zandt.

Gedoopt: Laurentius z van Franciscus Verbate-Fransen. — Margo d. van Joannes v. Schijndel-v. Ravesteijn. — Engelina d. v. Adrianus v Kasteren-v. Gerwen.

Getrouwd: Albertus v. Gestel-v. Breugel.

Overleden: Maria v. Lievenoogen-Hurkmans 40 jaar.

KATHECISMUS

15e Lesweek.

1e Leerjaar: Vr. 35. De zondeval.

2e Leerjaar: Vr. 66, 67, 68. De ééne ware Kerk.

3e Leerjaar: Vr. 59. De Hemelvaart. Glorievolle geheimen.

4e Leerjaar: Vr. 192 tot en met 208.

5e Leerjaar: Vr. 192 tot en met 205.

6e, 7e, 8e en 9e Leerjaar: Vr. 179 tot en met 191. De Twaalf Artikelen des Geloofs.

—

Parochie van 't H. Hart van Jezus te Boxtel.

ZONDAG: H. Diensten om 7 en 8½ uur met onderrichting om 10½ uur Hoogmis met preek.

Namiddag om 3 uur Lof met Rozenhoedje en om 4 uur H. Familie.

Woensdag en Zaterdag morgen om 8 uur Catechismus voor de kinderen die in October hun 1ste H. Communie moeten doen.

MAANDAG om 7 uur zing. jaarg. voor Adriaan v. Strijdhoven, Johanna Mutsaerts de hvr. en Johanna de dochter, om 8 uur zing. dienst voor de overledene bloedverwanten van Theodorus v. d. Langenberg.

DINSDAG om 7 uur maandst. v. Johanna Maria v. Son, om 8 uur lez. dienst tot bijzondere intentie.

WOENSDAG om 7 uur jaarg. voor Petrus v. d. Loo, om 8 uur jaarg. voor Cornelus Renders.

DONDERDAG om 7 uur lez. dienst voor de levende en om 8 uur lez. dienst voor de overledene leden voor de processie naar Uilecoten.

VRIJDAG em 7 uur maandst. voor Elisabeth v. Gool, om 8 uur maandst. voor Petronella v. Lieshout.

ZATERDAG om 7 uur maandst. voor Adriana v. der Pas, om 8 uur maandst. voor Theresia Verhagen.

Nog zullen deze week om 7 uur geschieden:

Maandag jaarg. voor Barbara Verhagen.

Dinsdag jaarg. voor Johannes v. Hooff.

Woensdag maandst. voor Andries van Hal.

Donderdag maandst voor mej. Hendriks.

Vrijdag maandst. voor Martinus Welvaerts.

Zaterdag maandst. voor Cornelia de Louw.

Overleden: Petrus v. Gils 82 j. — Bertha Megers 34 j. — Kind vau Theod. v. d. Langenberg.

Gedoopt: Gerardus z v. G. v. der Plas-v. Summeren. — Antonia d v. M. Vermeer-v. Esch.

—

Parochie H. Willibrordus Esch.

Nam. 2 uur Katechismus, om 3 uur Lof.

A.s. Zaterdag komen de kinderen te biechten die in de 2 laatste jaren de Pl. Com. deden.

MAANDAG Zing. jgt. Mevrouw Virginie Windstosser.

DINSDAG jgt. Bernardina de Groen.

WOENSDAG jgt. Helena van Galder.

DONDERDAG mdst. Johanna v. Dijk.

VRIJDAG jgt. Theodorus Vielen.

ZATERDAG. Bijz. intentie.

Gedoopt: Josephus Wilhelmus v. d. Langenberg-Vorstenbosch.

Parochie van den H. Lambertus te Gemonde

14de Zondag na Pinksteren.

Na den middag half 3 Lof.

ZONDAG half 10 zing. mis Wilhelmina v. Kasteren lid proc. Hakendover.

MAANDAG 7 uur z. mis Marinus den Otter lid proc. Hakendover.

DINSDAG 7 uur lez. mdst. Petrus v. Zoggel.

WOENSDAG 7 uur z. j. Adrianus v. Kempen.

DONDERDAG 7 uur z. j. Theodorus v. Kempen.

VRIJDAG 7 uur z. j. Theodora hvr. van Theodorus v. Kempen.

ZATERDAG 7 uur z. mis Bijzondere intentie.

—

Parochie van St. Jans Onthoofding te Liempde.

ZONDAG 7 uur l. j. Martinus Leermakers, 10 uur tot welz. der par., 3 uur Lof, daarna jongenscon.

MAANDAG 7 uur l. m. Martinus den Otter † Gemonde, 7½ l. mdst. Cornelis Smulders.

DINSDAG 7 uur z. m. Pieter v. Gils † Boxtel, 7½ z jg. Henricus van der Velden.

WOENSDAG 7 uur z. jg. Maria van der Velden, 7½ z. jg. Antonius v. Geffen en Ida Verdonk.

DONDERDAG 7 uur z. jg. Gerardus van Geffen.

VRIJDAG 7 uur l. jg. Theodorus v. der Voort, 7½ l. jg. Engelbertus Thomassen.

ZATERDAG 7 uur z. jg. Joh. Leermakers en Maria hvr., 7½ z. jg. Wilh. Welvaarts.

Zondag 10 uur z. m. leden en weldoeners van het St. Jan-Baptistfonds.

30e Mevr. Mahie van Boxtel en Liempde te 's Bosch; Mart. den Otter † Gemonde, Pieter v. Gils † Boxtel.

—

Parochie v. d. H. Martinus te Olland.

Hedennamiddag om half 3 het Lof. Na het Lof mannenvergadering der derde Orde (professie). Om 4 uur Patronaat.

MAANDAG z. mstd. voor Thomas Aarts.

DINSDAG z. mstd. voor Adrianus de Koning.

WOENSDAG l. mstd. voor Johannes v. d. Tillaart.

DONDERDAG z. mstd. voor Gerardina v. d. Mugheuvel.

VRIJDAG l. mstd. voor Anna Maria Vugts.

ZATERDAG l. mstd. voor Lamberdina Petrus v. d. Meijden.

—

Parochie van Sint Petrus te Vught.

ZONDAG. Nam. 3 uur Lof, half vier H. Familie.

MAANDAG 7 uur gel. mndst. Hvr. A. van Keulen, kwart voor 8 gelezen mndst W. v. d. Kerkhof, 9 uur gez. Huwelijksmis, half tien gez. uitvaart A. van Genuchten.

DINSDAG 7 uur en kwart voor acht gel. zev. A. van Genuchten, half negen gef. gez. jg. Fr. Witlox.

WOENSDAG 7 uur gel jg. G. Gloudemans, kwart voor acht gel. mndst J. van Liempt, half 9 gef. gez. j.g. echtg. Fr. Witlox.

DONDERDAG 7 uur gel. mdst. echtg. M. v. d. Aker, kwart voor acht gel. mis Mej. A. Houbreghs (retraite penning), 9 uur gez. Huwelijksmis.

VRIJDAG 7 uur gel. mis overl. familie kind B. van den Besselaar, kwart voor acht gel. j. g. P. Vugts, half 9 gez. mndst. Mevr. G. de Leijer.

ZATERDAG 7 uur gel. jg. hv. W. v. d. Besselaar. 7 uur gel. jg. Anton van Genuchte, kwart voor acht gel. jg. hvr. A. v. Genuchten, half 9 gez. jgt. Martinus Jonkers.

Huw. Heer Joannes M. G. van Lanschot en Mej. Annie L. E. Tilman. III. — Godefridus Coppens en Wilhelmina van Gemert III. — Petrus C. Coppens en Emerentia Winkens III — Joannes Th. v. d. Heuvel en Agnes Cornellisse II — Jhr. Mr. Pieter Godfried M. van Meeuwen en Mej. Louisa A. J. M. van Landschot I.

Gedoopt: Antonius, W., z. v. Gerardus van Meel en Cornelia Raats; Maria Chr. W. d. v. Lambertus H. Verkaar en Helena J. v. Well; Catharina D. R. d. v. Wilhelmus A. Vermeulen en Catharina v. d. Aker.

Overleden: Adrianus v. Genuchten.

Voor de arme Oostenrijksche Priesters

Door bem. van Kap v. d. Ven voor Moeder en Vader z. g. f 3.00

—

v. Z. uit Esch . . . f 2.—

—

Voor de Missie Boxtel.

Vorige opgave f 9660.02

Door bem. van kap van de Ven van N.N. uit Vught - 6.50

—

Boxtelschen Missie Naaikring.

Maandag 11 Sept. van 2 tot 7 uur is er gelegenheid om naaiwerk te halen voor de Missie, bij MEJ. M. VAN UDEN Markt.

Agenda der R. K. Vereenigingen te Boxtel.

Zondag 10 Sept. Spaarkas en Kolenbond half 12. Zaal A.

Woensdag 13 Sept. Vergadering Bestuur St. Raphaël half 8. Zaal A.

Zaterdag 16 Sept. Zitting Bouwvakarbeiders van half 5 tot half 7. Zaal A.

Burgerlijke Stand der Gemeente Boxtel.

vanaf 30 Aug. t/m 6 September 1922.

GEBOREN: Wilhelmus Th. z. v. C. v. Kempen en G. v. d. Ven-Lennisheuvel. — Gerardus G. z. v. G. G. d. Jong en P. Ouwens, Lennisheuvel. — Laurijs A. M. z. v. F. Verbaten en A. Franssen, Breukelen. — Johanna C. W. d. v. M. Pennings en A. Karssemakers, Onrooi. — Margo d. v. J. v. Schijndel en W. v. Ravenstein, Onrooi. — Antonia C. d. v. M. A. Vermeer en P. M. v. Esch, Breukelen. — Gerardus J. z. v. F. v. d. Plas en M. J. v. Summeren, Breukelen.

OVERLEDEN: Maria Hurkmans echtge. v. Th. v. Lievenoogen 40 j. Burgakker. — Pieter van Gils wed. v. P. Rubbens 81 j., Lennisheuvel. — Johanna E. v. Wees echtge. v. A. J. L. Megens, 34 j. Tongeren.

BERICHTEN.

BOXTEL. A. s. Zondag zal in de kapel der Eerw. Zusters van Duinendaal om 8 uur voor de leden der R. K. Werkliedenvereeniging „St. Joseph" eene H. Mis worden gelezen, waaronder alg. H. Communie der leden. Trouwe opkomst wordt verzocht.

Van hier en elders.

Onze koninklijke familie is met veel geestdrift te Kopenhagen ontvangen.

—

De Turken melden steeds nieuwe vorderingen van hun troepen in Klein-Azië, waardoor de stad Smyrna bedreigd wordt.

—

Generaal-majoor v. Tuinen is benoemd tot commandant van de vesting Holland.

—

De hertogin van Albany, zuster van onze Koningin-moeder is dezer dagen in Tirol overleden.

—

Volgens eenige bladen, wil de regeering op de uitgaven van elk departement 17% bezuinigen.

—

Eduards, de gedelegeerde van Chili is gekozen tot Voorzitter der Volkerenbondsvergadering.

—

De Grieken hebben de bemiddeling van Engeland ingeroepen om een einde te krijgen aan den Grieksch-Turkschen Oorlog.

—

In Weenen is een algemeene drukkersstaking uitgebroken.

—

In de Oekraine heerscht eene groote droogte.

—

In Rusland zijn 165.000 werkloozen.

—

Het salaris der Duitsche rijksambtenaren is met 30% verhoogd.

Licht op. (Zomertijd)

8/9 Sept.	8.03 n.m.	—4.56 v.m
9/10 „	8.01 „	—4.58 „
10/11 „	7.59 „	—4.59 „
11/12 „	7.58 „	—5.03 „
12/13 „	7.57 „	—5.04 „
13/14 „	7.56 „	—5.05 „
14/15 „	7.55 „	—5.06 „
15/16 „	7.55 „	—5.07 „
16/17 „	7.54 „	—5.08 „
17/18 „	7.53 „	—5.09 „

Ned. R. K. Huisvestings-Comité

Het leven in Weenen.

Uiterlijk lijkt er zich het leven licht en liefelijk te laten leven. Maar een wereldstad, de meesterschepping van de moderne samenleving en tegelijk zoo vaak de pestbuil van de moderne verwording, is altijd een Janus met een dubbel voorhoofd.

Weenen niet op de laatste plaats.

Oppervlakkig lijkt Weenen uitsluitend de residentie van den levenslust. Het is schoon, maar vreemd en beangstigend. De „Shieber" pleizieren er en de duizenden vreemdelingen passagieren er en maken rijke verteringen, bevolken de schitterende theaters, restaurants, cabarets en verploertings-in-

---

breken. Een oogenblik later vervolgde hij tot Lucia:

„Gij ziet dus dat deze dame, in welke algemeene hoogachting zij zich ook verheugt, — deze woorden sprekende maakte hij eene diepe buiging voor de markiezin die in weerwil van haar schrik daarop met een deftig hoofdknikje antwoordde want de waarneming der maatschappelijke vormen was haar zee eigen gewoon, dat zij zelfs in acht nam zonder het te weten — u niet in alle omstandigheden kan beschermen en het soms een onbetaalbare gunst van het lot is, wanneer men ook onder de bescherming staat van een Garibaldistusch majoor."

„Morgen vroeg," verklaarde de markiezin, „zullen de koffers gepakt worden en het middagmaal zullen wij reeds te Rome gebruiken."

„Dat zal te laat zijn, mevrouw, want ik hoor reeds het signaal, dat de nadering der bende aankondigt."

Caraffi had namelijk het Garibaldistische signaal „voorwaarts" gehoord en daaruit de juiste gevolgtrekking gemaakt dat de troep een spion vooruit had gezonden, om te onderzoeken en te doen weten of zich in de nabijheid der villa iets verdachts bevond. De spion had niets bijzonders opgemerkt en zijn kameraden dus het signaal gegeven dat zij naderen konden.

„Hebt gij een kamer op de villa?" vroeg Caraffi aan de markiezin, „die slechts een enkelen ingang heeft?"

„Waarom dat?" vroeg de markiezin.

„Omdat ik u dan het onaangenaame kan besparen van getuige te moeten zijn van mijn gesprek met onze lieden. Gij kunt u in deze kamer terugtrekken en ik zal den ingang bewaken. Zoo niet, dan moet gij bij mij blijven."

„Ik blijf liever bij u," zeide Lucia, „in uwe tegenwoordigheid gevoel ik mij volkomen veilig."

„Ik dank u, gij zult ondervinden dat ik uw vertrouwen verdien."

Op dit oogenblik werd er hevig geschild en tegelijk hoorde men slagen tegen de deur, alsof men dit met geweerkolven deed. De dames waren sprakeloos van schrik.

„Houdt moed, dames!" riep Caraffi, „ik verzeker u, dat gij geen gevaar loopt."

Caraffi had nog niet geëindigd, toen een bediende doodsbleek de kamer binnenstormde. „Help, help!" riep hij. „Wij worden vermoord! Daar buiten wemelt het van roodhemden! Duizend man!"

„Ezelskop," schreeuwde Caraffi hem toe, „maak dat gij weg komt en breng de heeren hier, anders zullen zij ongeduldig worden."

Inderdaad was het rumoer beduidend vermeerderd, maar plotseling hoorde men niets meer van het schellen of het slaan op de deur. Eenige Garibaldisten waren over de niet zeer hoogte heining geklommen, hadden de grendels van de deur weggeschoven en aldus den ingang vrijgemaakt. Lucia was aan het venster getreden en zag hoe de roodhemden al springende den korten weg naar het woonhuis zwijgend aflegden. Als schaduwen zweefden zij door den nacht.

Een oogenblik later begon het rumoer opnieuw. De bedienden vluchtten en wie zich niet snel genoeg uit den weg maakte, schreeuwde en jammerde onder de mishandelingen der Garibaldisten. Men hoorde het gerinkel der glasruiten, die uit zuiveren moedwil stuk geslagen werden. Deuren die niet gesloten waren, werden verbrijzeld, meubelen, die men aantrof, met de bajonet vernield. In het kort, men plunderde en ging te werk als wilde dieren, die losgebroken zijn. Het gejammer der bedienden en het rumoer der verwoesting drong tot in de kamer, waar Caraffi de doodelijk ontstelde dames trachtte gerust te stellen. Hij zou aan de plundering een einde gemaakt hebben, hadde hij het gewaagd haar ook maar een enkel oogenblik te verlaten. Maar inmiddels verzamelde zich in zijne borst eene vreeselijke gramschap over de teugelloosheid zijner eigene kameraden, die onheil dreigde tegen het hoofd waarop zij zich het eerst zou ontlasten.

En de rechte man kwam. Men klom met snelle schreden de trappen op en op het oogenblik, dat Caraffi een weinig ter zijde trad, om niet dadelijk bemerkt te worden, werd de deur met een schop van den voet opengestooten en Francisco met de blanke sabel in de hand en gevolgd door een half dozijn zijner makkers, wilde gestalten met galgentronien, trad binnen.

„Zult gij mij nu een gesprek met Lucia veroorloven?" vroeg Francisco, een oogenblik aan de deur blijvende staan, op spottenden toon aan de markiezin Bianchi.

De markiezin dreigde in onmacht te vallen bij deze vraag, die begeleid werd door een spotlach van Francisco en zijne makkers. De onverlaat keerde zich om en riep de bandieten toe, op de dochters der markiezin wijzende: „Nu, kameraden, zijt niet bang!"

De schurken lieten zich dit niet tweemaal zeggen. Terwijl zij achter Francisco om in de kamer drongen, trad deze op Lucia toe, die zich angstig in den uitersten hoek terugtrok. „Ei, mijn lieve," zeide hij, haar een giftigen blik toewerpend, „is er thans geen Silvio hier?"

„O zeker, kameraad," klonk plotseling de stem van Caraffi, die

richtingen, die als een spinneweb Weenen overspannen en als molsgangen ondergraven.

Weenen in lentetijd lijkt van levensvreugde dronken. In de kostelijke plantsoenen, die de stad als een gordel doorslingeren, hangen de ontbloeiende seringen hun prille paarse schemeringen, de magnolia ontvouwt zich sierlijk en voornaam, de fonteinen klateren, en het versche, blonde, goudglanzende groen is vurig en teeder als jonge liefde.

Het zwermt er van standbeelden, en de daken van vele gebouwen zijn bekroond met beeldhouwwerk. Dat geeft aan de silhouetten der daken, aan het geheele stads-beeld iets zeer zwierigs en romantisch.

In Weenen wordt niet als in Berlijn de openbare beeldhouwkunst beheerscht door den monumentalen Protz, belichaamd in een Bismarck-figuur als een dwingeland-van-steen. Hier dringt zich niet die zelfbewuste trotsche overmoed naar voren, doch komt een geheel andere geesteshouding tot uiting: misschien niet minder zegevierend, maar luchtiger, sierlijker, romantischer en honderdmaal sympathieker. Er zit een slanke, weelderige, wuivende lijn in de standbeelden, en zelfs de triumfantelijke krijgsfiguren zijn met hun vlottende vaandels en hun ridderlijken zwier niet afstootend. Hetzelfde geldt min of meer voor de architectuur. Mooie, sterke, oorspronkelijke gebouwen, als het luisterrijke stadhuis bijvoorbeeld, vindt men in Weenen niet zoo veel. Maar vlakaf banaal is de bouwstijl zelden; een rijzige taille, een prettige manier van zich voor te doen verzoent dikwijls met het gebrek aan een krachtig karakter. En nooit doen ook de monumentaalste bouwwerken aan die afschuwelijke Pruisische tactiek, die Berlijn heeft overrompeld: die beestachtige zucht om met plompe, bakkerige massa's te overbluffen en te overdonderen.

Daarvoor had Oostenrijk te veel gratie; zoo treft men onder de Oostenrijkers ook heel zelden een gezicht, dat geschapen lijkt voor een Kaizer-Wilhelm-snor en een Pickelhaube.

Weenen, met zijn ranke elegante stadsbeelden, welig van ontluikende natuur en voorjaarszon, in een gistende lentestemming, als de Wiener Mädel de nieuwe voorjaarsmodes van lichte, verrukkelijke kleuren en fijn-grillige combinaties in de verkeersstraten van de „beau monde" en de volle restaurants te kijk stellen, dàt Weenen lijkt het tegendeel van noodlijdend.

Ik zeg: dàt Weenen. Want er is een ander Weenen. Of liever: Weenen is een vat van tegenstrijdigheden en tegenstellingen. Elke wereldstad was of is dat; maar Weenen, geteisterd door zijn kronentreurspel, als millioenenstad ver boven zijn stand gekleed in het kleine staatje, dat Oostenrijk is geworden, in het bijzonder.

Er is een ander Weenen, dan dat van de mondaine, lichtzinnige wereld, die vanzelf als overal met haar klein percentage den boventoon voert. De grijze, patriarchale Stefansdom staat niet voor niets in het hart der stad.

Bruine barrevoeters en zwarte nonnen in haar mantel van heilige wijding, trekken even goed door de straten der „leichtlebige" Wienerinnen en vinden in Weenen haar klooster als de anderen haar theater.

De schouwburgen en café's zitten vol, maar rissen bedelaars en oorlogsverminkten flankeeren de straten. De ellende woekert in het verborgen; en terwijl de Weensche sproedelende levenslust in het openbaar hoogtij viert, wordt de armoede in stilte geleden.

Hospitalen, kinderkeukens en „kinderheime" doen hun werk niet aan den open weg, maar alleen door hen kan Weenen van een gebrek, inzinking worden behoed.

De christelijke naastenliefde alleen is bij machte redding te bieden. De Katholieken hebben den plicht de behulpzame hand te reiken, door steun te verleenen aan de actie van het R. K. Huisvestingcomité.

Firma J. D. C. STEENBERG
UTRECHT
Advertentie- en Reclame-Bureau
KROMME NIEUWEGRCAHT 21
Telefoon 2069
Erkend door de Vereen. Nederl. Dagbladpers en Periodieke Pers
Plaatst advertenties in alle binnen- en buitenlandsche Bladen, Periodieken, Tijdschriften en Vakbladen tegen de meest billijke voorwaarden.
Agent voor NOORD-BRABAND
H. DELMEE, Noordstraat 96, Tilburg

Attentie.
Hij die graag iets moois wil lezen
Iets dat werkelijk is geschied,
Hij wordt op dit werk gewezen,
In winkels koopen, kan men 't niet
Katholieken, Socialisten,
Ieder schenkt dit boek genot
En men behoeft niet meer te twisten
Over het niet bestaan van God.
Uitgave van H. DELMEE
NOORDSTRAAT 96, TILBURG

Een Christus-schilderij.

Een man, die waggelde als hij liep, wiens sjofele kleeding reeds lang allen schijn van fatsoenlijkheid had verloren, wiens ongekamd haar half verborgen was onder een verfomfaaiden, vettigen hoed, die den kraag van zijn jas had opgeslagen en onder de kin met een speld vastgestoken droeg, om het gemis van boord en das te verbergen, hield stil voor den ingang van een der grootste kerken in New-York en gluurde met roodgerande oogen door de deur in het portaal. Gedurende ettelijke minuten aarzelde hij. Alsdan zich met een onbewust gebaar van hem eigen waardigheid oprichtend, stapte hij met opgeheven hoofde de kerk binnen.

De klokken hadden al lang opgehouden te luiden, de priester was reeds midden in zijn preek, toen de menschelijke zwerver tot in de achterste bank van dat uitgebreid gehoor doordrong. Hij hoorde van den kansel in stentortonen deze woorden: „Christus, van den dood verrezen zijnde, sterft niet meer. De dood heeft geen heerschappij meer over Hem!"

Het scheen den moeden man toe, dat die woorden tot hem persoonlijk gericht waren, en toen hij voor een oogenblik neerknielde en met gebogen hoofd een gebed prevelde, hetwelk hem in lange jaren niet meer in de gedachte was gekomen, doortintelde hem als het ware een gloed, zoodat hij, achterover leunend en zijne vermoeide oogen op den prediker vestigend, met de meeste aandacht naar elk woord van het sermoen luisterde. Hetgeen hij vernam, verrukte hem dermate en ontroerde hem zóó innig, dat de predikatie geëindigd was, eer hij het bespeurde en hij nog lang daarna in diepe gedachten verzonken zat. Niet dan ettelijke minuten later, toen bijna alle gemeentenaren de kerk hadden verlaten, herinnerde hij zich, waar hij zich bevond.

Hij sprong overeind met plotselinge wilskracht, voornemens het godshuis te verlaten, alvorens men hem herkennen zou, want er was menigeen daar tegenwoordig, die hem voorheen gekend had. Het gedrang van het volk in de banken was echter zóó groot, dat hij er onmogelijk doorheen kon komen; derhalve ging hij weder zitten en wachtte met het hoofd op de borst gezonken.

Eensklaps schrikte hij door een tik op zijn schouder, en opziende, sprong hij ijlings overeind met het schaamrood op zijn gelaat.

De hand, die hem op den schouder had geklopt, was nu naar hem uitgestrekt, met de palm omhoog gekeerd en de bedoeling, dat hij die zou aanvatten; doch hij deed, als zag hij haar niet.

„Het ware beter geweest, u te verwijderen", zeide hij somber. „Geloof mij, Roderick, ik had niet gedacht, dat iemand mij zou hebben herkend. Ik weet waarachtig niet, waarom ik van daag hier kwam."

„Wil je met mij naar huis gaan, Philip", vroeg de ander, terwijl hij nog steeds zijn hand uitgestoken hield, als het ware vast besloten, dat zij zou gezien en gevat worden.

„Met u naar huis gaan? Neen, wel bedankt."

„Laat mij dan met jou gaan."

„Het spijt mij, Rod, maar ik heb geen woning, waar ik u brengen kan," klonk het antwoord. „Het is al zoo lang geleden, sedert ik penseel en palet in handen heb gehad. Mijn eenig onderkomen tegenwoordig vind ik in de achterkamers der jeneverpaleizen. Geeft mijn voorkomen geen bevestiging der waarheid van hetgeen ik zeg?"

„Laat mij dan een poosje hier blijven zitten, want ik wensch met je te praten Phil. Maanden achtereen heb ik tevergeefs getracht je te vinden. Hier zitten wij stil en ongestoord."

„Zijt ge er op gesteld, gezien te worden in gezelschap van zoo iemand als ik, Roderick?" vroeg de artist met spanning. „Herinnert gij u niet, wat ik was, en begrijpt gij, wat ik thans ben?"

„Ja, beide."

„Dat betwijfel ik. Nochtans vind ik het zeer vriendelijk van u, mij van daag aan te spreken; en nog vriendelijker was het, mij te willen helpen, want dàt, ik weet het, is uw verlangen..... doch niemand kan mij helpen. De eenige kans, welke nog rest, is in mij zelven gelegen."

„Waarom laat je het verledene niet rusten en staat ge niet op uit dien levend-dooden toestand, gelijk Christus vóór 1900 jaren verrezen is?"

„Als ik dat maar kon, o als ik dat maar kon!"

„Ge kunt het, als je maar wilt!"

„Hoe dan?"

„Je zegt, dat ge uw mannelijke kracht hebt verloren. Hebt ge ook uw talent opgeofferd?"

„Neen, ik schilder nog even goed als voorheen, wanneer mijne zenuwen niet verslapt zijn; maar ik heb mijn talent schandelijk misbruikt. Weet ge, hoe ik tegenwoordig lijf en ziel bij elkander houd? Door met zeep of vet teekeningen te maken op salonspiegels en mij daarvoor te laten betalen met vrije vertering voor de toonbanken in de kroegen. Gij vindt mij in dezen toestand, omdat ik zoozeer ben ontaard."

„Dwaasheid Phil. Hebt ge ooit een beteren vriend bezeten, dan ik van ouds voor u was?"

„Nooit!"

„Wilt ge uwe valsche schaamte ter zijde stellen en mij weer dezelfde vriend doen zijn?"

„Wanneer gij mij geld wilt leenen — dan niet."

„Dat bedoel ik niet. Ik wensch je te helpen op de zelfde manier, als ge mij zoudt helpen, indien de rollen omgekeerd waren. Wanneer ge toestemt in hetgeen ik u ga voorstellen, zult gij de gunst bewijzen, en niet ik. Wilt ge mijn voorslag hooren?"

„Ja, zeg op. Wat is het?"

„Er is een vereeniging opgericht, en men heeft mij tot voorzitter daarvan gekozen, om een levensgroote beeldtenis van den Verlosser te doen schilderen. Dat schilderij komt te hangen, ginds tegenover den preekstoel. Wilt gij de opdracht aannemen?"

De kunstenaar aarzelde en keerde zijn hoofd om, ten einde de oogen te vestigen op het gebrande glasraam tegenover den kansel. Alsnu vervolgde zijn vriend:

„Hoeveel ontving je voor een levensgroot portret, toen ge pas uit Parijs terugkwaamt, Phil, en hier je atelier opsloegt. Was het niet ongeveer 2500 dollars?"

„Ja, ten minste daaromtrent."

„Goed. Voor het uitvoeren der bestelling — mits het werk voltooid zij en aan mij worde afgeleverd vandaag over een jaar — zal ik je betalen 3000 dollars in maandelijksche termijnen elk van 250 dollars in voorschot. Neem je de apdracht aan?"

Wederom aarzelde de artist, maar eindelijk hief hij het hoofd op en zeide langzaam:

„Wanneer ge ééne voorwaarde vervult, welke ik ga stellen, ja. Gij moogt in dit jaar geen poging doen om mij of mijn werk te zien, noch anderen omgang met mij zoeken dan die, welke noodig is, om mij de maandelijksche termijn te doen toekomen."

„Aangenomen, Phil," zeide zijn vriend verheugd, „als ge nu al vast de eerste afbetaling wilt aanvaarden....." En zonder antwoord af te wachten, haalde hij het geld uit zijn zak en duwde het den schilder in de hand.

Zij verlieten samen de kerk en gingen zwijgend de straat op, doch hier stond de artist stil, keerde zich ter zijde en keek zijn vriend strak in 't gelaat.

„Wij nemen hier afscheid, Roderick," zeide hij met een poging om zich goed te houden, „en wij scheiden voor een jaar. Vaarwel! God zegen je! Gij hebt van daag méér voor mij gedaan, dan woorden kunnen uitdrukken. Vaarwel!"

Philip Sutherland waggelde niet meer, toen hij zich van de kerk verwijderde, welke hij, nauwelijks een uur geleden, schoorvoetend was binnengegaan. Zijn houding was niet meer gebogen en zijn stap niet meer moedeloos.

In den omtrek van een stil dorp in den staat Connecticut, in den noordelijken vleugel van een oude kolonistenwoning, had de schilder zijn werkplaats, waar hij dag aan dag, week aan week, maand aan maand zat te studeeren, te schetsen en te droomen, om op nieuw te droomen en te schetsen.

Niet vóór Nieuwjaar was aangebroken en weder voorbijgegaan, begon hij op het doek de trekken te ontwerpen van Hem, die meer dan mensch was — de moeielijkste taak. Telkens wischte hij het geschilderde uit en begon opnieuw.

Hij kon de uitdrukking van ware nederigheid, welke steeds vol kracht is en geenszins zwak, maar niet treffen; d. w. z. de zachtmoedigheid en beminnelijkheid, voortvloeiend uit zelfbewuste kracht, uit een geheime macht over geest en stof, uit een vasten wil en onwrikbaar uitvoeren daarvan, die wederom geboren worden niet alleen uit de volle overtuiging te zullen slagen, maar ook uit de zekere kennis, dat een gunstige uitslag onvermijdelijk volgen moet en ten slotte ook werkelijk volgen zal.

(Wordt vervolgd).

De Grieksche Wees.

(*Slot*).

Athénaïs aarzelde niet. Noch de langdurige weg, noch de vermoeienissen der reis konden het moedige jonge meisje afschrikken. Steunende op hare rechtmatige aanspraken, voelde zij zich standvastig genoeg om alle hinderpalen te overwinnen.

Haar scherp verstand had haar intusschen het ijdele en wufte der heidensche leerstellingen spoedig doen doorgronden. Doch, hoewel zij de grove dwalingen van het heidendom minachtte, waren hare oogen nog niet voor het licht der waarheid geopend.

En Theodosius, de groote keizer van het Oosten, een vurig Christen, weigerde met de ongeloovigen in aanraking te komen. Iederen heiden was de toegang tot het keizerlijk paleis uitdrukkelijk ontzegd. De jeugdige Griekin deelde in hetzelfde lot; zij verloor bijna den moed, toen een onverwachte hulp haar gewerd. Hare statige verschijning had in de stad de algemeene opmerkzaamheid getrokken; allen, die met haar in aanraking kwamen, waren getroffen door haren ongekunstelden eenvoud en hare edele gevoelens. Pulchéria, de zuster van Theodosius, verlangde haar te zien, de onbekende, wier naam op de lippen van geheel Byzantium was. Eens ontmoette zij haar bij den ingang der kerk en kon niet nalaten haar aan te spreken. De schoone Atheensche maakte zulk een aangenamen indruk op de vorstin, dat deze haar vriendelijk gezind werd en haar verzocht met haar het kerkgebouw binnen te treden.

Een wolk van droefheid verduisterde het edele gelaat van Athénaïs.

„Helaas!" zuchtte zij, „deze gewijde plaats is voor mij gesloten.... ik ben geen christen."

Pulcheria was diep getroffen door deze enkele woorden, waaruit een zware zielestrijd sprak. Zij sprak de vreemdelinge over den godsdienst van den Godmensch en de jeugdige Griekin raakte geheel onder den indruk van de verheven-heid der geheimen, waartoe hare menschelijke wetenschap haar niet had kunnen opheffen. Haar ziel verlangde weldra naar de wedergeboorte des Doopsels. Maar wie zou haar in de onbekende stad geleiden naar den Priester, die de zuiverende wateren over haar hoofd zou uitstorten?

„Ik zal uw meter zijn, kind," zeide Pulchéria, gehoor gevende aan de stem haars harten. „En ik zal u bij den H. Doop den naam van mijn moeder, keizerin Eudoxia, geven.

De bekeering van de vreemdelinge, die de gunst verworven had, de zuster des keizers tot meter te hebben, deed geheel Constantinopel naar het heiligdom vloeien. Theodosius wenschte met zijn geheele hofhouding de treffende plechtigheid bij te wonen, gedurende welke hij zijn blikken bijna niet van de jeugdige christin kon afwendden. Weinige dagen daarna maakte Athénaïs hare opwachting bij den Keizer om hem hare zaak voor te leggen. De Keizer hoorde met welgevallen de welsprekende uiteenzetting harer rechten aan. In het vuur harer betoogingen had zij aan een opwelling gehoor gegeven en zich voor den machtigen Keizer op de knieën geworpen.

Theodosius hief haar met de uiterste goedheid op. „Waarom wilt gij het nieuwe vaderland, dat u gastvrij ontvangen heeft, verwisselen met het ongastvrije huis uwer broeders, die u verstooten hebben," vroeg hij minzaam: „Zoudt gij niet liever de erfenis, die men u wederrechtelijk ontroofd heeft, afstaan voor een grooter goed? Ik bied u aan met mij de kroon te deelen, te heerschen over het volk van Byzantium in het hart van Theodosius. Wilt gij worden Eudoxia, Keizerin van het Oosten?"

Een ontelbare menigte vreemdelingen stroomde naar Constantinopel om de kroning bij te wonen van de Grieksche wees, tot Keizerin verkozen.

Twee mannen, die zich in de nabijheid der nieuwe gebiedster bevonden, schenen ten prooi aan de hevigste ontroering. Eudoxia gaf bevel hen in haar paleis voor haar te brengen. Weldra verschenen zij voor haren troon. Met het gelaat in het stof riepen zij de erbarming en de genade der Keizerin in. Deze glimlachte, opende haar armen en zeide als eenige wraak:

„Ik ben al het onrecht, mij door u aangedaan, vergeten. Mijne broeders, staat op en omhelst mij. Ik maak geen aanspraak meer op de bezittingen mijns vaders. Een grooter schat heb ik verworven; een schat, dien niemand mij ontrooven zal, het geloof in den gekruisten Godmensch!"

St. B.

Mevrouw A. VAN UDEN,
Markt, BOXTEL,
vraagt eene
R.K. DIENSTBODE.

achter een venstergordijn was getreden en daarom tot dusver niet bemerkt geworden was. Hij had daar zijn met goud geborduurde muts op het hoofd gezet en den stormband onder de kin getrokken. Tegelijk met de woorden hoorde men den schrillen klank, dien het uittrekken van een sabel uit een stalen schede verwekt.

Aller oogen wendden zich naar de plaats, van welke de woorden gekomen waren. Als Huons hoorn de Saracenen, zoo schenen de woorden van Caraffi de Garibaldianen in standbeelden veranderd te hebben. Zelfs een hunner die reeds een arm naar een der jonge markiezinnen had uitgestrekt, bleef een oogenblik in deze houding staan, zoozeer verraste en verlamde hem de verschijning van Caraffi.

Deze ging langzaam met de sabel in de rechter- en zijn revolver in de linkerhand voorwaarts, tot hij tusschen Francisco en Lucia stond.

„Wat wilt gij, luitenant?" vroeg hij den jongen graaf Morigno.

„Hetzelfde vraag ik u?" antwoordde deze, die zich van den eersten schrik hersteld en in het vertrouwen op de bescherming zijner manschappen zijne onbeschaamdheid teruggevonden had, „wie zijt gij? Met welk recht draagt gij deze uniform? Ik ken u niet."

„Ik dacht dat ik u zoo geheel onbekend niet zou zijn," spotte Caraffi. „Ik was het immers, die u de tarantella liet dansen en dan in den kelder opsloot, omdat gij u al te groote vrijheden jegens een visschersmeisje had veroorloofd."

De Garibaldianen waren zeer weinig gesticht over de openbaring van de vernedering, die de vreemdeling hun aanvoerder had doen ondergaan. Francisco werd er in eene bijna zinnelooze woede door gebracht en werktuigelijk zwaaide hij de sabel om Caraffi het hoofd te kloven.

Maar in een oogwenk stelde Caraffi zich in postuur en ving den houw met zijn sabel op.

„De luitenant is uw gevangene!" donderde hij de Garibaldianen toe, die evenwel niet voornemens schenen hem te gehoorzamen. Slechts de onderaanvoerder maakte de opmerking dat de vreemdeling eerst moest toonen dat hij het recht had hun te bevelen.

„Ja wel", schreeuwde Francisco, „hij is een verrader, en heeft zijn uniform gestolen. Schiet hem neder".

„Spaart uw kruit, mannen", sprak Caraffi, „hier is mijn majoorspatent, door den dictator zelf geteekend". Met deze woorden greep hij snel in den zak van zijn hemd en trok er een gevouwen papier uit, dat hij aan den onderbevelhebber overgaf.

Francisco was inmiddels een schrede teruggegaan. Hij was radeloos. De lafheid zijns karakters, die slechts een oogenblik door zijn woede overwonnen was, begon hare rechten te eischen en toen hij de Garibaldisten zag aarzelen om Caraffi aan te vallen, zonk het hart hem geheel in de schoenen. Ondertusschen was het getal der Garibaldisten vermeerderd; zij, die zich in de benedenvertrekken met plunderen onledig hadden gehouden, kwamen achtereenvolgens naar boven, onder hen ook Giubilei, uit wiens zak de punt van een zilveren lepel te voorschijn kwam, welken hij in den haast uit de handen zijner makkers voor zich zelven gered had. Caraffi wilde hier niet op letten; hij had thans wel iets gewichtigers te doen dan een onderzoek in te stellen naar de eerlijkheid der kleine bende.

„Giubilei", riep Caraffi, „neem den luitenant de sabel af. Ik beveel het u".

& „Halt!" riep Francisco. Ik sta hier in naam van Nicotera, den commandant van ons Zuiderleger en heb hier een last te volbrengen".

„Giubilei", zeide Caraffi, „laat hem zijn sabel houden". Daarna wendde hij zich weder tot Francisco en zeide: „Zoo luitenant, thans begint gij verstandig te spreken. Waarin bestaat de last, die u opgelegd is. Toon mij uwe instructies".

„Ik kan daarvan geen inzage geven".

„Ook mij niet, een officier van hoogeren rang?" hernam Caraffi. „Bedenk u wel, luitenant, ik laat u op mijne verantwoordelijkheid naar het hoofdkwartier van Nicotera terugvoeren en voor een krijgsraad brengen, wanneer gij weigert mij uwe instructies te toonen, want ik heb de zedelijke overtuiging, dat gij verder zijt gegaan, dan uwe instructies toelieten.

„Doe dat. Intusschen ben ik bereid u alleen er inzage van te geven".

„Hebt gij mijn patent ingezien?" vroeg Caraffi thans den onderofficier. Deze vouwde het papier toe en gaf het den majoor terug. „Er ontbreekt nog slechts aan, dat gij bewijst er de rechtmatige drager van te zijn", zeide hij.

„Man", riep Caraffi, „gij zijt vreeselijk pedant. Uw luitenant kent mij zeer goed en ook deze, uw kameraad. Wie ben ik, Giubilei?"

„Signor Paolo Caraffi", antwoordde deze.

„Dan wachten wij uwe bevelen, majoor", sprak de onderofficier.

„Eindelijk", sprak Caraffi, wiens geduld uitgeput was. „Luitenant, hebt gij de noodige maatregelen genomen voor de veiligheid uwer mannen?"

„Neen", stotterde deze, „niemand vermoedt dat wij hier zijn".

(Wordt vervolgd.)

SPOORWEGLIJSTJE van „ONS KERKKLOKJE"

Zomer-Dienstregeling van 1 Juni 1922

Boxtel	†5.39	7.16	7.29	§9.25	9.43	12.17	12.50	§2.36	§3.20	5.08	§6.59	7.37	9.19
Esch	5.46	—	7.37	9.33	—	—	12.58	2.43	—	5.15	7.07	—	—
Vught	5.55	—	7.46	9.42	—	12.28	1.07	2.51	—	5.23	7.17	—	—
s-Bosch	6.02	7.31	7.53	9 49	9.56	12.34	1.14	2.58	3.33	5.30	7.24	7.51	9.32

's-Bosch	§5.24	8.02	§9.46	10.12	11.10	1.42	§3.11	4.26	6.29	§7.02	8.29	11.51
Vught	5.32	8.10	—	10.20	11.18	1.50	—	4.34	6.37	—	—	—
Esch	5.41	8.19	—	—	11.27	1.58	—	4.42	6.46	—	—	—
Boxtel	5.48	8.26	10.00	10.31	11.34	2.05	3.25	4.49	6.53	7.16	8.43	12.05

Boxtel	6.14	§*7.40	8.32	§9.57	§10.05	10 35	11.46	§12.00	2.50	§3.18	§3.27	5.04	7.21	7.28	8.39	8.48	12.20
Best	6.29	*7.58	8 46	—	—	10.49	—	12.14	3.04	—	—	5.18	—	7.42	—	—	12.34
Acht	6.37	* S	8.54	—	—	10.57	—	12.22	3.12	—	—	5.26	—	7.50	—	—	—
Woensel	—	* —	9.00	—	—	●	—	—	●	—	—	—	—	7.56	—	—	—
Eindhoven	6.46	*8.15	9 06	10.18	10 26	11.09	12.07	12.31	3.23	3.39	3.48	5.35	7 42	8.02	9,00	9.09	12.46

Eindhoven	§5.07	6.40	8 47	9.12	9.20	§9.48	10.48	§11.27	11.54	§1.57	§2.58	§3.08	4.19	6.10	7.00	8.47	8.55	§9.01
Woensel	—	—	8.53	—	—	—	—	—	—	●	—	—	●	—	—	—	—	—
Acht	—	6.50	9.00	—	—	9.59	—	—	—	2.10	—	—	4.32	—	7.10	—	—	S.
Best	—	6 58	9.09	—	—	10.13	11.02	—	—	2.19	—	—	4.40	6.23	7.18	—	—	9.23
Boxtel	5.30	7.11	9.22	9.32	9.40	10.26	11.15	11.47	12.14	2.31	3.17	3.28	4.52	6 34	7 30	9.07	9.14	9.35

Boxtel	§5.39	§—	7.26	9.36	10,08	11.20	11.57	§12.55	§2.54	§3.33	4.58	6,39	6.59	9.12	9.40
Oisterwijk	5.52	6.52	7.39	—	10.22	11.34	—	1.08	3.07	—	5.11	—	7.12	—	9.53
Tilburg	6.07	7.06	7.54	9.57	10.37	11.49	12.17	1.23	3.21	3.54	5.26	7.00	7.26	9.33	10.07

Tilburg	§5.28	§6.21	8.01	8.50	9.33	11.14	§1.35	1.58	§2.49	4.31	§6.28	6.53	7.54	8.14	11.48
Oisterwijk	5.43	6,35	8.16	9.06	—	11.29	1.50	2.14	3.04	4.46	6 43	—	8 10	—	12.03
Boxtel	5.54	—	8.27	9.17	9.54	11.40	2.02	2.26	3.15	4.58	6.54	7.13	8.22	8.34	12.15

Boxtel	§6.00	10.19	§1.07	§3.33	§6.59	§7.20	9.14	Gennep	§5.40	7.04	11.11	—	§1.10	§4.40	7.10
Liempde	●	10.26	1.14	3.40	7.06	—	●	Veghel	6.37	8.21	—	11.18	2.12	5.50	8.10
Schijndel	6.17	10.36	1 24	3.50	7.15	—	9.30	Eerde	6.45	8.30	—	—	2.20	5.58	8.18
Eerde	6.23	10.42	1.30	3.56	7.21	—	—	Schijndel	6.52	8.38	—	11.29	2.28	6.05	8.26
Veghel	6.32	10.51	1.40	4.07	7.28	—	9.42	Liempde	7.01	8.48	—	—	2.37	6.14	8.34
Gennep	7.43	12.05	2.54	5.17	—	8.02	10.36	Boxtel	7.08	8.55	11.52	11.41	2.44	6.21	8.41

† Loopt alleen Woensdag. ● Stopt op tijdig verzoek. * Loopt Maandag niet.
S Stopt voor opnemen en uitlaten van reizigers. § Loopen niet op Zon- en Feestdagen.

Adverteeren doet verkoopen.

Liefhebbers van Lezen,
abonneert U op de
LEESBIBLIOTHEEK
van de Maatschappij de Katholieke Illustratie
een complete Jaargang 12 boeken van de beste schrijvers voor den prijs van slechts f 4.— bij vooruitbetaling. Op te geven of te bestellen aan
H. DELMEE
Noordstraat 96 - TILBURG

Magazijn „St. Jozef"
L. DERKS - 's BOSCH
Hinthamerstraat 70 Telefoon 485
ONTVANGEN: nieuwe zendingen
Koffie- en Ontbijtserviezen
Waschstellen
tegen zeer verlaagde prijzen

Credietvereeniging „De Hanzebank"
Centrale Bank, 's-Hertogenbosch
22 Bijbanken | Geplaatst en volgestort
76 Correspondentschappen | kapitaal f 4.500.000.—
DEPOSITO
3-5 % rente naar gelang den opzeggingstermijn
2-jarige depositobewijzen met rentecoupon:
5 %
8.800 deponenten. Totaal gestort bedrag f 15.500.000
Vraagt inlichtingen aan een onzer kantoren te: Boxtel, 's-Hertogenbosch, Stationsweg 35 en Liempde. 52

RUWE TABAKSHANDEL
C. H. VERSFELD & Zn.
Boschdijkstraat 29 Tel. 1053 's-BOSCH

Een ieder die prijs stelt op GOEDE ANTHRACIET en bediening, wende zich tot den
Kolenhandel J. v. d. MEIJDEN
MOLENSTRAAT - BOXTEL
Levering per Wagon en per Mud - Gelieve te letten op het juiste adres

Stoomwasch-, Bleek- en Strijkinrichting
„DE DOMMEL"
CROLS & Co. - BOXTEL
Eerste en éénige inrichting in Nederland, die met OZON (zelfde als Natuurbleek) bleekt.
Speciale afdeeling voor Overhemden, Boorden, Vitrages en Wollen Dekens.
KEURIGE AFWERKING. BILLIJKE PRIJZEN.
VRAAG PRIJSCOURANT!
Zendingen door geheel Nederland, meer dan 80 plaatsen

Attentie!
Rijwiel-Magazijn
De Kleine Winst
Stationstraat A 150, Boxtel.
Goedkoopste Adres
voor Rijwielen en Onderdeelen.
Alvorens elders te koopen, raadpleegt eerst onze Etalage.
Aanbevelend,
De Kleine Winst

Attentie!
Gevestigd te Tilburg
NOORDSTRAAT 96
het Agentschap der Firma J. D. C. STEENBERG, Kromme Nieuwe Gracht 21, Utrecht, Advertentie- en Reclamebureau, erkend bij Algemeene en Periodieke Pers, belast zich met het plaatsen van advertentiën in alle Binnen- en Buitenlandsche bladen tegen de meest billijke voorwaarden.
H. DELMEE,
Vertegenwoordiger voor de Prov. Noord-Brabant

F. WELLENS - TECHNISCH-BUREAU
Orthenstraat No. 39 DEN BOSCH
IS UW ADRES
voor Kranen, Slangen, Banden voor Kinderwagentjes, Rijwielen, Lantaarns, Zadels, Bellen, Bagage-Dragers, Olieën en alle mogelijke Onderdeelen.
Ontvangen een pracht collectie
KOOKFORNUIZEN
2 en 3 gaats.
AANBEVELEND, F. WELLENS.

PUBLIEKE VERKOOPINGEN

TE HOUDEN DOOR
NOTARIS NIEMANN
TE BOXTEL.

Op *Dinsdag 12 September* om *10 uur* bij Wed. Gerd. v. d. Broek te Boxtel aan den Esschen weg.

Erfhuis

3 Geiten 50 Kippen.

Linnenkast, Kabinet, Glazenkast, Schenkkast, 2 kleine Kasten, Tafels, Stoelen, Brabantsche Kachel, Hangklokken, Spiegels en Schilderijen, Beelden, Vazen, Potten, Pannen, Glas en Aardewerk.

Bed en Beddegoed, Gordijnen enz. en meer Huisraad.

Kafmolen, Kruiwagen, Zeis, Zichten, Schoppen, Rieken en meer Landbouwgereedschap.

Een partij Steenen en Werkhout, enz.

Op *Donderdag 14 September* om *4 uur* n.m. bij H. Verberne te Boxtel in de Zwaan, voor de Erven Lamb. v. Oorschot-Schellekens te Gemonde.
Inzet.

Onder Boxtel.

Koop 1. *Landbouwerswoning, Stal, Schuur, Karschop, Bakhuis* en *Varkenshokken, Erf, Boomgaard, Bouwland* en *Wetland* ter plaatse „Rooiakker" sectie B Nos. 1515, 550, 548 en 547 samen groot 2,30.90 H.A.

Aanvaarding Pinksteren en verdere gew. tijdstippen in 1923.

Overnemen boomen voor f 100.—

Koop 2. *Bouwland* met *Groeshout* ter plaatse Rooiakker sectie B No. 546 groot 40.20 Aren.

Aanvaarding. Oogststoppelbloot 1923.

Koop 3. *Bouwland* ter plaatse „Rooiakker" sectie B Nos 542 en 541 samen groot 52,90 Aren.

Ged. verhuurd en *aanvaarden* oogststoppelbloot 1923.

Koop 4. *Bouwland* ter plaatse „Rooiakker" sectie B Nos 538 en 537 samen groot 38,60 Aren.

Verhuurd tot oogststoppelbloot 1923.

Koop 5. *Bouwland* met Groeshout ter plaatse „Tuinhof" sectie B Nos 403 en 404 samen groot 49.20 Aren.

Ged. verhuurd en *aanvaarden* oogststoppelbloot 1923.

Overnemen boomen voor f 20.—.

Koop 6. *Weiland* ter plaatse „Voor Heult" sectie B No. 433 groot 74.80 Aren.

Verhuurd tot half Maart 1924 (of tot 1923 wanneer dit perceel in eene Massa wordt toegewezen.)

Koop 7. *Massa* koopen 1—6 in massa (4,8 6,60 H.A.)

Koop 8. *Bouwland met groeskant* ter plaatse „Lange Akker" sektie B. No 532 groot 75.20 Aren.

Verhuurd tot Oogststoppelbloot 1923.

Koop 9. *Weiland* ter plaatse „Diepenbroek" sectie C No. 258 groot 39.30 Aren.

Verhuurd 1/2 tot half Maart 1924; te aanvaarden 1/2 half Maart 1923.

Overnemen boomen voor f 100.—

Koop 10. *Bouwland en Weiland* ter plaatse „Diepenbroek" sectie C. No. 257 groot 1,08.50 H.A.

Verhuurd tot half Maart 1924.

Overnemen boomen voor 200.—.

Koop 11. Massa koopen 1—6 en 8—10 (7,56.60 H.A.)

Koop 12. *Weiland* ter plaatse Voorheide sectie C. Nos. 119, 120 en 121, samen groot 42,80 Aren.

Verhuurd tot 1 December 1923.

Gereserveerd al de kopwilgen.

Onder Sint Oedenrode.

Koop 13. *Weiland* ter plaatse „Vossenholen" Sectie A. Nos. 1160, 363 en 362 samen groot 53,30 Aren.

Verhuurd tot Oogststoppelbloot 1923.

Overnemen boomen voor f 60.—.

Koop 14. Bouwland ter plaatse „Vossenholen" Sectie A. Nos. 213—217 samen groot 77,80 Aren.

Verhuurd tot Oogststoppelbloot 1923.

Koop 15. Massa koopen 13 en 15 (1,31.10 H.A.)

Koop 16. *Bouwland* met Groeskant ter plaatse „Vossenholen" Sectie A. No. 358 groot 1,16.80 H.A.

Verhuurd tot Oogststoppelbloot 1924.

Koop 17. *Massa*. Koopen 13, 14 en 16 (2,47.90 H.A.)

Koop 18. *Heide met Dennen* ter plaatse „Gelders" Sectie A. No 1673 groot 26.20 Aren.

Aanvaarden na betaling.

Onder Liempde.

Koop 19. *Weiland* ter plaatse „Rouwbeemd" sectie E No 1703 groot 55,80 Aren.

Aanvaarden na betaling.

Lasten vanaf 1 Januari 1923.

Betaling. December 1922.

Inzetgeld 1/2 %. Slagen f 5.— Slaggeld f 0.20.

MODERNE ELECTRISCHE-LICHTDRUK- en CALQUEER-INRICHTING
HELI
KERKSTRAAT 79
TELEFOON 799

Waarom
zou U met nieuw of reparatiewerk elders gaan? U kunt hier beter en voordeeliger terecht.
P. VAN AMELSVOORT
Goudsmid, Graveur, Horlogemaker.
Breukelschestraat B 112, BOXTEL

Met deze heb ik de eer UEd. de ontvangst te berichten eener Collectie
BRUSSELSCHE MODELHOEDEN
en noodig U beleefd tot een bezoek uit. Hoogachtend,
P. DOLMANS-Beekers, Modiste
BOXTEL Kruisstraat 32

HYPOTHEKEN & CREDIETEN
C. B. EPKER, Administrateur
Geldersche kade 27a, (Beursplein) ROTTERDAM en Ottoweg 10, HEELSUM, belast zich met het bezorgen van
HYPOTHEKEN EN CREDIETEN
MOMENTEEL KAPITALEN BESCHIKBAAR

SPOED
Wegens omstandigheid uit de hand te koop
2 GEBRUIKTE ENGELSCHE DAMESFIETSEN
zoo goed als nieuw met toebehooren voor den spotprijs van **f 55**
Te zien bij
A. J. v. d. VLUGT
Rijwielhandel VUGHT

MARMER- EN STEENHOUWERIJ
F. VERVOORDELDONK
VAN TULDENSTRAAT - Telef. 1081 - 's-HERTOGENBOSCH
SPECIAAL ADRES VOOR
GRAFMONUMENTEN EN SCHOORSTEENMANTELS
Levering van alle soorten BOUWWERKEN in:
HARDSTEEN — ZANDSTEEN — GRANIET

HENRI VAN DER VELDEN & Co.
BOXTEL Stationstraat
OISTERWIJK Kerkstraat
DE MEYERIJSCHE BOERIN
Een speciale botermelange voor de FIJNE keuken
à 85 cent per pond
TER VERVANGING VAN DE DURE NATUURBOTER
DAMES NEEMT EENS EEN PROEF

HANDELSCURSUS VAN „DE HANZE"
te BOXTEL.
AANGIFTE van NIEUWE LEERLINGEN
tot uiterlijk 15 September 1922
bij den Heer WITTEVEEN, Voorzitter van „De Hanze" te Boxtel.

De Wed. B. H. CLERCX
RECHTERSTRAAT BOXTEL
is UW ADRES voor PRIMA
BOTERHAM-ARTIKELEN en GEROOKTE WORST

PRUIMEN-RECLAME
Wij geven van MAANDAG 11 tot en met ZATERDAG 16 September a.s., bij aankoop van
EEN POND PRUIMEN à 30 CENT
EEN HALF POND
CADEAU
Profiteert van deze reclame en neemt nota van de volgende prijsnoteering:
KOFFIE, p. pond 48-60-80-100-120
THEE, „ ons 18-20-24-29-35
OM IETS FIJNS TE BAKKEN ONS ZELFRIJZEND BAKMEEL, PER PAK 24 CENT

Griespudding, alle smaken	p. ons	10
Tarwebloem,	p. pond	10
Amerikaansch Patent,	„ „	15
Havermout	„ „	11-15
Vermicelli	„	24-28-32
Italiaansche Macaroni	„ „	20
Amerik. Griesmeel	p. p.	18-22
Fransch Griesmeel	„ „	25
Honings Maizena	„ pak	13
Aardappelmeel Scholten	„	11
Sago	„ rol	26
Kindermeel Nutricia	p. 1/2 p. pak	15
„	„ „ 1/1 „ „	30
Rijst	p. pond	9-12-15-18-25

R. 1385 110
ONZE WINKELS ZIJN UW WINKELS
ALBERT HEIJN
BOXTEL Stationstraat A 124
EINDHOVEN Markt 32
84 Winkels door geheel Nederland

Zesde Jaargang. No. 43. 16 Sept. 1922

ONS KERKKLOKJE

R. K. WEEKBLAD VOOR DE PAROCHIES VAN BOXTEL, ESCH, GEMONDE, LIEMPDE, ST. MICHIELS-GESTEL, OLLAND, SCHIJNDEL, VUGHT, ENZ. ENZ

Dit blad verschijnt elken Zaterdag. Abonnementsprijs per 3 maanden fr. p. p. 80 ct. bij vooruitbetaling. Losse nummers 6 ct.
PRIJS DER ADVERTENTIEN:
Van 1—5 regels f 1.05 daarboven 20 ct. per regel gemeten van lijn tot lijn. Bij contract van 500 regels of meer wordt korting toegestaan.

REDACTIE:
PASTORIE „ST. PETRUS" TE BOXTEL.
ADMINISTRATIE:
RECHTERSTRAAT A 36 TE BOXTEL.

Alle Advertentiën worden uiterlijk Donderdag ingewacht bij de Administratie RECHTERSTRAAT A 36, BOXTEL, of aan de DRUKKERIJ BERGER, Stationsweg 15, 's-Bosch.
Alle andere stukken zende men aan het Redactie-adres Pastorie „St. Petrus", Boxtel.

De eerste stap naar de zedeloosheid.

Tegen de onzedige kleeding der vrouw is reeds jaren lang zoo hevig geageerd zoowel door geestelijkheid als hoogstaande leeken, dat op dit punt eenige verbetering mocht worden verwacht, doch wie gedurende de laatste jaren somsmige vrouwen zich op straat zag vertoonen, komt wel bedrogen uit. En wij vreezen, dat, bij fellere zonnewarmte, de ontkleeding der vrouw eer verergeren dan verbeteren zal. Waar gaan wij heen? Moet het peil der zedelijkheid nog dieper dalen? Is het nog niet erg genoeg?

De onzedige vrouwenkleeding is een hardnekkig kwaad, dat zoo innig samengaat met de vrouwelijke ijdelheid. Zoolang de vrouwelijke ijdelheid hoogtij viert, en de christelijke bescheidenheid niet in eere zal zijn hersteld, zoolang zal het onzedige kleed ons Roomsch meisje ontsieren. Men houdt het voor een teeken van beschaving en welstand, voor „geavanceerd" wanneer men onzedig gekleed gaat en men vergeet, dat de onbeschaafdste volken zich het minst kleeden!

Juist de eerste Christenen toonden de waardigheid van het Christendom door ingetogenheid hunner manieren en levenswandel en de zedelijkheid hunner kleeding. We mogen gerust zeggen dat geen enkele goed-Katholieke vrouw zich onzedig zal kleeden, en ook omgekeerd zien we een vrouw die schaamteloos gekleed is, dan mogen we zeggen dat zij geen goede Katholiek is, en dat haar vroomheid en godsdienstijver niets anders is dan ijdel vertoon, waarmee zij zich voor het oog van de wereld een schijn van godsdienstigheid tracht te geven. Het is te betreuren dat in dit opzicht zooveel Kath. vrouwen in tegenspraak met zich zelf zijn en zoodoende aan haar ondergeschikten vaak zoo'n slecht en heilloos voorbeeld geven. De moeders doen alles voor haar kinderen: met zorg voeden zij ze op en trachten ze onschuldig te houden om ze tot menschen, welgevallig voor het oog van God, groot te brengen; doch zij letten er niet op dat de kleinen gekleed zijn volgens de laatste mode d.w.z. op een manier die op den duur alle natuurlijk schaamtegevoel in de kiem moet verstikken. Men vraagt zich af wat toch de oorzaak is van de lichtzinnigheid en wereldschgezindheid der opgroeiende meisjes en men denkt niet aan haar kleeding, die haar reeds in haar vroegste jeugd tot mode-slavinnen maakt.

Begrepen de menschen toch beter dat de eerste stap in de richting van de zedeloosheid begint bij de zedelooze kleeding: daarin schuilt de bron van alle maatschappelijke ellende. Vooral op de katholieke vrouwen rust de taak en de plicht zich zedig te kleeden, een voorbeeld te zijn voor haar omgeving en ook andere vrouwen tot zedige kleeding aan te sporen.

„Ben ik mijns broeders hoeder?"

In de rubriek „Van en voor de Vrouwen" schrijft een Berlijnsche medewerkster van De Maasbode over de vreeselijke verwoestingen die de onzedelijkheid in de hoofdstad van 't Duitsche Rijk aanricht.

Zij roept de katholieken, die niet door de bandeloosheid en verwildering zijn aangegrepen op, om den strijd aan te binden en in woord en geschrift te velde te trekken tegen het schrikbarend zedenverval.

Neen wij mogen niet onverschillig blijven en zeggen: „Ik doe er niet aan mee! Laat anderen voor zich zelf zorgen." Zondig als de zondaars zijn de onverschilligen.

Zouden wij onzen plicht reeds doen door ons ver te houden van het onzedelijke bedrijf, waarin wij geen smaak vinden, terwijl wij toezien hoe anderen, die niet slechter (en wellicht beter) zijn dan wij, doch die niet het geluk smaken den rechten weg te hebben gevonden, hopeloos verdwalen.

„Hoe staat het met die anderen?" „Hoe staat het met de jeugd van uw volk? Hoe met die landgenooten, die niet zijn gelijk gij, in wier ziel wankelende krachten nog strijden, die hen kunnen voeren tot het goede, maar ook tot het kwade?

„Ben ik mijns broeders hoeder?"

De oude roep van Kaïn! Ja, dat zult gij zijn! gij man! gij vrouw! — ja, gij vrouw in de eerste plaats! Zouden wij dan met werkelooze handen en harten staan, en toezien hoe ons heele zedelijke leven meer en meer verdorven wordt!

Gij, gij zijt aan 't verderf ontkomen! Maar wellicht loert het op uw zoon. Misschien lokt hem nieuwsgierigheid, een lichtzinnige vriend, een toeval. En als 't niet uw zoon is, dan zijn 't de zonen van uw volk, en misschien nemen zij uw dochter mede en de dochter van uw volk. Ziek, besmet, komen zij terug, en brengen verderf, vergift, verval in breede kringen, wellicht in uw eigen ongerept gezinsleven.

„Den reine is alles rein". Dat is een zeer gemakkelijke levensopvatting. Zij bevrijdt ons van elk verantwoordelijksheidsgevoel. Als ik zelf maar langs goede paden ga, dan gaan de anderen mij niets aan.

„Kaïn, waar is uw broeder Abel?"

Hij had hem met zijn knots neergeslagen, dat zult gij niet doen. Uw handen blijven rein van bloed. Gij zijt geen moordenaar. Weet gij wel dat op de plaatsen waar onder het masker van kunst- en schoonheidsverzorging de laagste speculatie zich richt tot de laagste drijfveeren van den mensch, — weet gij wel, dat daar ook moorden geschieden, moorden aan..... zielen? Weet gij wel, dat gij medeplichtig zijt aan deze moorden, wanneer gij onverschillig, stompzinnig, werkeloos daarbij blijft staan?

Kaïn, waar is uw broeder Abel? De Godsstem, de stem van het geweten, gaat door het land. Ach, mogen tenminste de vrouwen eendrachtig, strijdvaardig antwoorden: „Wij willen de hoedsters onzer broeders zijn!"

15de Zondag na Pinksteren.

EPISTEL.

De H. Paulus geeft hier verschillende vermaningen voor. het geestelijk leven, lessen voornamelijk van ootmoedigheid en menschlievendheid. Hij wijst tevens op de groote verantwoordelijkheid, die op ons weegt, daar wij zullen maaien wat we door onze handelingen zaaien.

Les uit den Brief van den H. Apostel Paulus aan de Galaten. V, 25—26 VI, 1—10.

Broeders: Indien wij door den geest leven, zoo laten we ook naar den geest wandelen: Laat ons niet uit zijn op ijdele roem, zoodat we elkaar zouden uitdagen en benijden. Broeders, wanneer iemand door eenige zonde verrast mocht zijn, moet gij, die geestelijke menschen zijt, hem terecht wijzen in den geest van zachtmoedigheid; en geeft acht op u zelven, opdat ook gij niet bekoord wordt. Draagt elkanders lasten en zoo zult gij het Gebod van Christus volbrengen. Want indien iemand meent iets te zijn, terwijl hij toch niets is, zoo bedriegt hij zich zelven. Een ieder onderzoeke zijn eigen handel, en zoo zal hij slechts bij zichzelven roem hebben en niet bij anderen (*zoo zal hij bij het zien zijner onvolmaaktheden op geen ijdelen roem uit zijn en anderen niet minachten*), want elk zal zijn eigen last (*zonden en gebreken*) te dragen (*en te verantwoorden*) hebben. Degene nu die onderricht ontvangt, deele aan dengene, die hem onderricht, van al zijne goederen mede. Bedriegt u niet: God laat niet met zich spotten. Want hetgeen de mensch zaait, dat zal hij ook oogsten. Wie in het vleesch zaait, zal van het vleesch ook verderf oogsten; maar wie in den geest zaait, zal van den geest het eeuwig leven oogsten. Laat ons dan niet moede worden het goede te doen; want te zijner tijd zullen wij oogsten, zonder moede te worden. Laat ons dan, zoolang we tijd hebben, goed doen aan allen, bijzonder echter aan onze geloofsgenooten.

EVANGELIE.

Uit medelijden met de moeder-weduwe wekt Jezus haren eenigen zoon van de dooden op.

Evangelie volgens den H. Lucas, VII, 11—16.

In dien tijd ging Jezus naar eene stad, met name Naïm, en met hem gingen zijne leerlingen en eene groote schare. Toen hij nu de stadspoort naderde, zie daar werd een overledene gedragen, de eenige zoon zijner moeder en deze was weduwe; en eene groote menigte uit de stad was bij haar en toen de Heer haar zag, had hij medelijden met haar en zeide tot haar:Ween niet. En toegetreden raakte hij de baar aan — de dragers stonden intusschen stil — en zeide: Jongeling, Ik zeg u: Sta op. En de doode ging overeind zitten en begon te spreken, en Hij gaf hem aan zijne moeder. Vreeze nu beving allen, en zij loofden God en zeiden: Een groot profeet is onder ons opgestaan en God heeft zijn volk bezocht.

LITURGISCHE WEEK.

Zondag 17. Vijftiende na Pinksteren (*Inclina*). 2. Lambertus (*Diocesaan feest*). 3. Wondeteekenen van St. Franciscus. (*Groen*).

Maandag 18. H Jozef a Cupertino. (*Dilectio*). (*Wit*).

Dinsdag 19 H.H. Januarius en Gezellen. (*Salus*). (*Rood*).

Woensdag 20. H.H. Eustachius en Gezellen. (*Sapientiam*). 2. van den Quatertemperdag. 3. Vigilie van den H. Mattheus; laatste evangelie v. d. Quatert. (*Rood*).

Donderdag 21. H. Mattheus. (*Os Justi*). Pref. der Apostelen. (*Rood*).

Vrijdag 22. H. Thomas van Villanova (*Statuit*). 2. Van den Quatert. 3. Mauritius en Gezellen; laatste evangelie van den Quatert. (*Wit*).

Zaterdag 23. H. Linus. (*Statuit*). 2. van den Quatert. 3. Thecla; laatste evangelie van den Quatert. (*Rood*).

Ned. R. K. Huisvestings-comité.

Nieuwe Armen.

Weenen is als een verarmde aristocraat, die met een leege maag voor de buitenwereld zijn ouden stand wil ophouden.

Voor de eertijds bloeiende en roemrijke Donaumonarchie was Weenen de zonnige residentie van weelde en zelfbewustzijn, van pronkzucht en prachtlievendheid. De millioenenstad was als hoofdstad berekend op het voormalige veel-millioenen rijk Oostenrijk-Hongarije.

Daarvan getuigt het geheele karakter der stad met haar kolossale Ministeries, Musea, Kasteelen en Banken.

De gebeurtenissen na den oorlog, toen, naar de teekenende uitdrukking van Stulemeijer de vrede uitbarstte, deden Weenen den strop aan. Het amalgama van nationaliteiten, dat de grijze Franz Joseph bijeen had weten te houden, spatte uiteen. Hongarije, Tsjecho-Slowakije, Joego-Slavië, aan alle kanten knaagde en knabbelde de zucht naar zelfstandigheid het keizerrijk af. Oostenrijk bleef na het aftakelings-proces over als een armzalige romp: een land van zes millioen inwoners, gedegradeerd tot een klein-staat. Zoo ontstond er een wanverhouding tusschen hoofdstad en rijk: het eertijds normale hoofd werd een geweldig waterhoofd, nu Oostenrijk op het Procrustusbed der nationalistische bewegingen zoozeer was ingekort en afgemarteld.

Weenen, met zijn twee millioen inwoners, is in het kleine Oostenrijk geheel uit het lid gegroeid. De rest van het land is moeilijk in staat zoo'n ontzaglijke hoofdstedelijke bevolking te voeden en te onderhouden.

Heischaren ambtenaren, officieren, hofdignitarissen raakten door de omwenteling van Weenen geheel buiten emplooi. Er kwam een geheele omkeer in de maatschappelijke verhoudingen. Geheele klassen der bevolking, die vroeger in gezeten doen waren geweest, werden een prooi van dien omslag. De val van de Kroon sleepte als een lawine groote groepen der samenleving, vaste rentetrekkers en gepensionneerden, op de eerste plaats, maar ook andere middelklassen, en intellectueelen niet op de laatste plaats, mede.

En nog is het einde van de ellende niet te zien. Zoolang de finantiëele toestand van Oostenrijk zoo deplorabel blijft als thans is, zoolang voortdurend rissen milliarden banknoten zonder dekking worden aangemaakt, zoolang zal het scherm nog niet vallen voor de kronentragedie, die duizenden onafwendbaar naar den ondergang voert.

Over den toestand van de arbeidersbevolking te Weenen maken de ingewijden zich niet de grootste zorg. Niet, dat onder de arbeiders de omstandigheden rooskleurig zijn en ook hier geen hulp van noode is, maar het zorgelijkst zijn er de middel- en voormalige hoogere klassen aan toe. De werkende stand heeft althans het wapen in handen: organisatie en „Streik", om het loon eenigszins te laten aanpassen aan den val van het geld. De middelklassen, ook de intellectueelen beschikken niet over die machtsmiddelen; terwijl de kleine bezitters en gepensionneerden volkomen willoos overgeleverd zijn aan het bloedige spel van kat en muis.

Ook in ons land kent men de categorie van „nieuwe armen"; maar hoeveel omvangrijker is ze in Weenen, en vooral: hoeveel troosteloozer is hun toestand. Nog voortdurend sukkelt de Kroon dieper naar den kelder. Men leest ergens in een weelderig restaurant een van de honderd couranten, die rondzwermen. Met een vetten kop, gillend als de kreet van een drenkeling, worden weer nieuwe Paniek-koersen, weer een aanmerkelijke verlaging van de waarde der Kroon aangekondigd. Men kijkt rond en heeft moeite, zich de draagwijdte van het bericht te realiseeren. Het leven lijkt

---

FEUILLETON

SILVIO.

Een historische novelle uit de dagen van Mentana.

No. 43.

„Zoo!" sprak Caraffi droogweg. „Sergeant, zend twee man op den straatweg, die naar Rome voert. Eveneens plaatst gij twee man aan de deur. Dan laat gij de bedienden in een der benedenkamers bijeenkomen en onderzoekt of niemand het huis verlaten heeft. Gij blijft er mij verantwoordelijk voor", vervolgde hij met verheffing van stem, „dat niemand mishandeld of niets geplunderd wordt, want het leger der Romeinsche Republiek is geen bende roovers en plunderaars, en wie tot dat leger behoort, mag niet vergeten, dat hij het rood hemd draagt voor de zaak der vrijheid en de eenheid des vaderlands. Onthoud dat en scherp het uw mannen in."

De Garibaldisten slopen stil en bedremmeld de kamer uit.

„Giubilei", dus riep Caraffi den ridder toe, daar deze zich eveneens wilde verwijderen, „gij zult voor de deur dezer kamer post vatten en niemand binnen laten gaan. Mocht er iets voorvallen, dan maakt gij rapport. En nu, luitenant, uwe instructies".

„Wij zijn niet alleen".

„Ah", merkte Caraffi spottend aan, „zijn ze van dergelijken aard, dat zij de dames kwetsen zouden?"

Francisco haalde zwijgend de schouders op.

„Wilt gij mij in de belendende kamer volgen?" Met deze woorden opende Caraffi de deur en beiden traden in het aangrenzende kabinet.

„Nu zijn wij alleen".

„Ik ben met drie andere patrouilles naar de omstreken van Rome gezonden om schrik te verspreiden, het Romeinsche garnizoen te verontrusten, brandschattingen te heffen en personen als gijzelaars gevangen te nemen".

„En wat wildet gij dan in 's hemels naam op de villa Bianchi uitrichten?"

„Deze villa ligt in de mij aangewezen streek".

„En dus vindt gij het noodig weerlooze vrouwen schrik aan te jagen. Luitenant, dat is de schrik niet, dien Nicotera u beval te verspreiden. De brandschatting, die gij hier heffen kondt, is niets dan een gemeene roof. Ruk dorpen in en neem openbare kassen weg. Voer plaatselijke overheden als gijzelaars weg, maar wie zoudt gij hier als gijzelaars willen gevangen nemen?"

„De gravin Polleno", sprak Francisco onwillekeurig.

Caraffi sloeg de armen over elkander en beschouwde Francisco met een blik van onbeschrijfelijke verachting. „De gravin Polleno", herhaalde hij. „de pupil uws vaders, en tot dit doel verzamelt gij de grootste schurken, welke het geheele Garibaldistische leger kan aanwijzen?"

„Bij de keuze mijner lieden moest ik vóór alles letten op persoonlijken moed, en deze schenen mij de geschiktste toe".

„En dit is de eerste uwer moedige daden?" vroeg Caraffi. „Beneden slaan uwe mannen deuren en vensters in en boven hitst gij hen aan op de dochters der markiezin, terwijl gij zelf de gravin Polleno aanvalt. Waarlijk, luitenant, wie uwe geschiedenis kent, kan de meening niet afwijzen dat deze dame minder gijzelaar dan het offer der schandelijkste hartstochten wezen moest".

„Ik weet niet, majoor, welk toeval u herwaarts heeft gevoerd, maar dat weet ik dat gij geen recht hebt mij te beletten mijne instructiën uit te voeren".

„Hebt gij het bevel de gravin Polleno gevangen naar het hoofdkwartier van Nicotera te voeren?"

„Ik heb bevel dit te doen met alle personen, die naar mijne meening daartoe geschikt zijn".

„Nu, luitenant, dan stel ik mijne meening tegenover de uwe en beveel u, terwijl ik van mijne positie als hoogier officier gebruik maak, onmiddellijk uwe manschappen bijeen te roepen en af te trekken naar den toren, die u tot schuilplaats dient".

„En ik zal niet gehoorzamen, majoor".

„Gij zult niet gehoorzamen?" vroeg Caraffi, wien het bloed naar het hoofd steeg met fonkelende oogen. „Gij zult niet gehoorzamen?" herhaalde hij, „en zeg het nog eenmaal, want ik vrees u niet goed verstaan te hebben".

„Neen, ik zal niet gehoorzamen", herhaalde Francisco, terwijl hij de sabel tegen Caraffi verhief. Een oogenblik kletterden de wapens. Dan kraakte een schot, waarop een doffe slag volgde. Met een luiden schreeuw snelden de dames, die vol angst den uitslag van het gesprek hadden afgewacht, naar de deur en openden die. Voor haar stond Caraffi met op elkander gesloten tanden, de lippen half geopend met fonkelende oogen. In zijn linkerhand hield hij den revolver, uit welks loop een lichte rook opsteeg. Francisco lag op den grond, armen en voeten wijd uitgestrekt, met het gelaat tegen den vloer. Het gelaat zwom in een bloedplas, waarin de haren des ongelukkigen nederhingen. Hij sprak niet, rochelde niet, slechts nu en dan voer een stuiptrekking door zijn lichaam.

„De schurk heeft de sabel tegen mij, zijn superieur, opgeheven". knarste Caraffi tusschen de tanden en stapte daarna koelbloedig over

er zoo liefelijk en elegant, zoo ver van alle misére verwijderd. Alles blinkt en glinstert en spiegelt rondom. In zoo'n omgeving kan men zich maar niet te binnen brengen, wat „Schreckenskursen" feitelijk beteekenen. Of het moest zijn, dat men als vreemdeling met voldoening constateert, nogal meer Kronen voor een gulden te kunnen opstrijken. Maar er zijn duizenden woningen, waar elke val van het geld een stap is naar den rand van den afgrond.

Sprongsgewijze gaan de prijzen omhoog. De couranten staan vol alarmeerende berichten, die een schril licht werpen op den noodtoestand in Weenen. In één dagblad trof ik gelijktijdig berichten over de verhooging van de gas- en electriciteitsprijzen met 50 pCt., opvoering van de tramrit van 100 tot 120 Kronen, verhooging van den vleeschprijs in één dag tijds met 500 Kronen. Tengevolge van de laatste brak er een duurtepaniek uit in de gemeentelijke keukens.

Geen courant kan men opslaan, die niet in artikelen of berichten herinnert aan de aanwassende „Verelendung" van de wereldstad, die zich natuurlijk niet in de eerste eethuizen, Sacher, Krantz of Opernkeller laat waarnemen. Dáár betaalt men fancy-prijzen, die den vreemdeling, wien de valuta goedertieren is, weinig verontrusten, maar die den geknauwden Weener de haren ten berge moeten laten rijzen.

Niet op de verzamelplaatsen en paradewegen van de uitgelezen wereld, als Kärtnerstrasze en Graben, bespeurt men den Weenschen nood, al laat de Weensche levensaard de vraag toe, of een half-gevulde maag niet te combineeren is met een onberispelijk toilet. En zeker zal er heel wat verborgen armoede in fatsoenlijke kleeren rondwandelen.

Want dat is het juist, wat het zoo moeilijk maakt, de ellende te Weenen in haar groote afmetingen te overzien. Het feit namelijk, dat men in meerderheid te doen heeft met de nieuwe, de stille, de „verschämte" armen. Van hen is geen hongeroptocht, geen massademonstratie, geen duurtereletje te verwachten. Zij lijden in stilte, onderkomen in stilte, sterven misschien in stilte. Het water moet al hoog gestegen zijn, willen zij hun mond openen voor een bede om hulp. Zij schamen zich om een aalmoes te vragen. Zij stallen hun nijpenden nood niet langs den openbaren weg uit. Alleen zielzorgers en andere ingewijden zijn met hun treurig lot bekend.

Ter illustratie van deze zorgwekkende toestanden slechts een paar gevallen, die ons in Weenen toevalligerwijze ter kennis kwamen.

Een Hollandsche dame, die te Weenen woont, vertelde, dat zich een barones tot haar had gewend met het verzoek, of ze in Holland niet iets voor haar zouden kunnen verkoopen. Ze kwam toen met een paar kinderschoentjes en kinderkousjes; als ze er maar wat Hollandsche guldens voor kreeg, was ze voorloopig weer gered....

Via dezelfde dame liet een ingenieur aan het R. K. Huisvestings-comité verzoeken, al zijn drie kinderen in Holland onder te brengen: het was hem onmogelijk ze langer in Weenen te onderhouden.

Het zijn slechts een paar gevallen van de ontelbare, die Weenen, schijnbaar een stad van louter mondain pleizier, van een lichten slag van leven, innerlijk maken tot een stad van leed en verborgen getob.

Een derde geval, dat misschien als standaardgeval mag dienen voor den geweldigen nood, waarin geheele klassen der bevolking zijn verzonken. De hulp van het Arnhemsche Comité werd ingeroepen voor de familie van een gepensionneerd overste van het Oostenrijksche leger, die als pensioen ontving een maandelijksch bedrag van 15000 kronen. Van deze som, waarmee men één plaats voor één opvoering in de Staatsopera nagenoeg betaalt, moet een gezin een maand lang rond komen. De gepensionneerde officier moest dan ook zelf land bebouwen, om zijn inkomen althans eenigszins te laten toereiken.

Zoo'n enkel voorbeeld verlicht als met één bliksemflits de noodlijdendheid van Weenen en Oostenrijk. Hoe gaat het met die tallooze gezinnen van nieuwe armen, die van een dergelijk belachelijk, neen, om te huilen, klein inkomentje moeten rondtobben?

Als een overste slechts 15000 Kronen pensioen per maand ontvangt, wat moet er dan met het „dorre hout" geschieden?

Hier volgen, ter vergelijking, enkele bedragen, die thans in Weenen voor de eerste levensmiddelen betaald moeten worden:

1 K.G. vleesch		9000	K.
1 „ vet	5 à	7000	„
1 „ meel		5000	„
1 „ aardappels		500	„
1 Liter melk		1500	„
1 brood		2500	„
1 K.G. groente		2000	„
1 ei		300	„

Men rekene, met deze cijfers voor oogen, zelf maar eens na, welk een hongerrantsoen een gezin van eenige personen zich met een maandelijksch inkomen van 15000 Kronen kan veroorloven.

Transporten van het Ned. R. K. Huisvestings-Comité.

Het Centraal Bureau van het Ned. R. K. Huisvestings-Comité deelt ons de volgende data mee van transporten:

19 September aankomst van Boedapest.

23 Sept. aankomst van Weenen.

25 Sept. terug naar Boedapest.

28 Sept. terug naar Weenen.

Met deze transporten bestaat gelegenheid „Liebesgaben" mede te geven, mits deze 5 dagen voor genoemde data in het magazijn van het Comité Zuid-Willemsvaart 257, 's Bosch, aanwezig zijn.

Burgerlijke Stand der Gemeente Boxtel.

vanaf 6 t/m 13 September 1922.

GEBOREN: Jentina d. v. J. Sikkema en E. v. Hal, Breukelen. — Engelina B. d. v. A. v. Kasteren en A. v. Gerwen, Munsel. — Gerardus W. z. v. A. A. M. Smits en W. v. Engelen, Ossenpad. — Wilhelmina A. M. d. v. W. A. J. v. d. Heijden en J. M. C. v. d. Sande, Markt. — Franciscus H. z. v. A. Geerts en J. M. Peijnenburg, Kleinderliempde. — Petronella J. d. v. P. P. Bevers en J. H. d. Kunder, Rechterstraat. — Adrianus z. v. G. v. d. Brand en E. C. Hurkmans, Munsel. — Johanna M. d. v. Th. v. d. Eerden en J. v. Ham, Breukelen. — Hendrikus M. A. z. v. P. d. Gouw en A. M. Schellekens, Gemonde. — Martinus z. v. A. v. Amstel en C. Wagenmakers, Breukelen. — Reinier A. z. v. A. Poirters en W. v. d. Eerde, Gemonde. — Cornelis A. z. v. Ch. Heesemans en M. Timmermans, Luissel. — Johannes z. v. D. Smoorenburg en H. M. v. d. Meijden, Kleinderliempde. — Johannes C. z. v. M. v. Abeelen en F. J. M. v. Liempt, Langenberg.

ONDERTROUWD: Hendrikus v. Grinsven 48 j. en Petronella v. d. Steen 52 j., Boxtel.

GETROUWD: Albertus C. v. Kessel 23 j., St. Michiels Gestel en Catharina M. v. Breugel 21 j. Boxtel. — Cornelius Lampe 30 j., Rotterdam en Anna J. A. v. Oerle 28 j., Boxtel.

OVERLEDEN: Johanna E. v. Wees echtge. v. A. J. L Megens 36 j., Tongeren. — Theodorus v. d. Langenberg 1 maand, Breukelen. — Theodorus J. v. Loon 1 jaar, Lennisheuvel.

Geldend voor alle Parochies.

Woensdag, Vrijdag en Zaterdag zijn het de quatertemperdagen, geboden onthouding- en vastendagen.

Parochie van St. Petrus te Boxtel.

ZONDAG 17 Sept. de H. Missen om 6, 8 en 10 uur. Na den middag om 3 uur Lof en Rozenhoedje, om half 4 Congregatie. Donderdag Lof om 7 uur en op de andere dagen om 7 uur Rozenkrans.

MAANDAG 6 uur lez. mst. Andreas v. d. Sande, half 8 lez. jgt. Maria Anna Bosch, half 9 gez. jgt. den Heer Wilhelmus van Dijk.

DINSDAG 6 uur lez. jgt. Walterus van Duren, half 8 lez. H. Mis voor de leden der Congregatie der H.H. Engelen, half 9 gez. mst. Marinus van Erp.

WOENSDAG 6 uur gez. dienst ter eere v. d. H. Cornelius, lev. leden Bokhovensche Processie, half 8 lez. mst. Arnoldus Peters, half 9 gez. mst. den Heer Johannes J. A. de Werd.

DONDERDAG 6 uur lez. jgt. Joanna Maria v. Duren-Jordens, half 8 lez. mst. Maria Joanna Pastoor, half 9 gez. jgt. Adrianus v. d. Laak en Echtgen. Johanna v. d. Biggelaar, half 10 gezongen Huw. Mis.

VRIJDAG 6 uur lez. mst. Martinus van Oers; half 8 lez. H. Mis voor den Heer Adrianus Ph. Jos. Schellekens te Duizel overleden; half 9 gef. gez. jgt. en H. Missen den Heer J. A. Stael en Echtgen. Mej. Cornelia V. de Haan.

ZATERDAG 6 uur lez. mst. Maria J. Janssen-Leijten; half 8 lez. jgt. Joannes van Lievenoogen en Joannes den Zoon; half 9 gef. gez. jgt. en H. Missen De HoogEerw. Heer Franciscus A. de Wijs gew. Pastoor en Deken dezer Parochie.

Gedoopt: Gerardus, zoon van Adrianus Smits-van Engelen; Franciscus, zoon van Andries Geerts-Peijnenburg; Wilhelmina, dochter van Wilhelmus v. d. Heijden-v. d. Sande; Petronella, dochter v. Paulus Bevers-de Kunder; Adrianus, zoon van Gijsbertus v. d. Brand-Hurkmans; Martinus, zoon van Adrianus van Amstel-Wagemakers; Johannes, zoon van Martinus van Abeelen-van Liempt; Johannes, zoon van Dirk Smoorenburg-v. d. Meijden; Maria, dochter van Cornelius v. Kessel-van Kessel.

Overleden: Kind v. Adrianus van Loon-Baaijens, oud 1 jaar.

Z. D. H. Mgr. Adr. Smits benoemd tot Titulair-Aartsbisschop van Cangara, en Apostolisch Delegaat van Perzie, zal morgen alhier eene predikatie houden.

De schaalcollectie onder de H. Missen geschiedt ten bate van zijne arme Missie, welke wij ten zeerste in uwe bekende milddadigheid aanbevelen.

KATHECISMUS

16e Lesweek.

1e Leerjaar: Vr. 83. De Zondestraf.

2e Leerjaar: Vr. 71, 72, 73 en 74. Het bijzonder oordeel.

3e Leerjaar: Vr. 60, 61 en 142. De H. Geest.

4e Leerjaar: Vr. 210 tot en met 216.

5e Leerjaar: Vr. 206 tot en met 212. De 15 geheimen van den Rozenkrans.

6e, 7e, 8e en 9e Leerjaar: Vr. 192 tot en met 205.

—

Parochie van 't H. Hart van Jezus te Boxtel.

ZONDAG: H. Diensten om 7 en 8½ uur met onderrichting en om 10½ uur Hoogmis met preek.

Namiddag om 3 uur Lof met Rozenhoedje en daarna Congregatie.

Woensdag, Vrijdag en Zaterdag zijn het de Quatertemperdagen geboden vastendagen.

Deze week zullen de kinderen onder de plechtige H. Communie gezamenlijk communiceeren: Maandag om 4 uur komen in de kerk de kinderen van het eerste leerjaar, dat zijn de kinderen die dit jaar met Paschen hunne 1e H. Communie gedaan hebben — zij zullen Dinsdagmorgen om 8 uur komen biechten en gaan Woensdagmorgen te Communie. Woensdagmorgen om 8 uur komen te biechten de kinderen van het 2e leerjaar, dat zijn alle kinderen die met Paschen 1921 en ook zij die in October 1921 hunne 1e Communie gedaan hebben, zij komen om 4 uur in de kerk oefenen en Donderdagmorgen te Communie.

Donderdag om 8 uur komen biechten de kinderen van het 3e leerjaar en namiddags om 4 uur oefenen.

Vrijdag komen te biechten de kinderen van het 4e leerjaar en namiddag om 4 uur oefenen.

De kinderen die dit jaar voor Nieuwjaar nog 7 jaren oud worden zullen den laatsten Zondag v. October hunne 1e H. Communie doen, zij moeten 's Woendags en Zaterdags morgens om 8 uur in den Catechismis komen.

MAANDAG om 7 uur lez. dienst tot bez. intentie, om 8 uur maandst. voor Leonardina v. Weert.

DINSDAG om 7 uur lez. dienst tot bijz. intentie, om 8 uur maandst. voor mej. Philomena v. Geldrop.

WOENSDAG om 7 uur maandst. voor Marinus Hazenberg, om 8 uur maandst. voor Wilhelmina v. Hooff.

DONDERDAG 7 uur lez. dienst voor Willem v. d. Braak als lid van den Rozenkrans, om 8 uur jg. voor Petronella Verbeten.

VRIJDAG om 7 uur lez. dienst voor Willem van den Braak als lid der H. Familie; 8 uur Jg. voor Cornelia Martinus v. Pinksteren.

ZATERDAG 7 uur jg. voor Arnoldus v. d. Heuvel, 8 uur mndst voor Mej. Johanna Jurriens.

Nog zullen om 7 uur geschieden: Dinsdag, Woensdag en Donderdag bijdienst voor Bertha Megens, Vrijdag lez. dienst voor Petrus v. Gils als lid van het Boterfabriek. Zaterdag mndst. voor Petrus Timmermans.

Gedoopt: Johannes z. van Th. v. d. Eerden v. Ham. — Cornelius z. van Chr. Heesemans-Timmermans. — Petrus z. van Fr. v. d. Brand v. d. Heijden. — Martinus z. van M. v. d. Heuvel-Timmermans.

—

Parochie H. Willibrordus Esch.

Nam. 2 uur Katechismus, 3 uur Lof.

MAANDAG om half zeven l. m. Cornelis de Jong.

DINSDAG 7 uur Jgt. Anna Maria Verheijen.

WOENSDAG l. m. Mevrouw Virginie Windstosser.

DONDERDAG l. m. lev. en Overl. leden Proc. H. Cornelis.

VRIJDAG Jgt. Anna van Galder.

ZATERDAG maandst. Henricus Konings.

—

Parochie van den H. Lambertus te Gemonde

15de Zondag na Pinksteren.

Feestdag van den H. Lambertus, patroon der parochie.

Na den middag half 3 lof met processie en daarna H. Familie.

ZONDAG half 10 z. mis Marinus den Otter lid broederschap H. Hart.

MAANDAG 7 uur z. mis Gijsbertus v. Gesel te Boxtel overleden.

DINSDAG 7 uur z. jgt. Joannes Verbruggen.

WOENSDAG 7 uur z. jgt. Dorothea hvr. van Joannes Verbruggen.

DONDERDAG 7 uur z. jgt. Jan Francis Verbruggen Joanna de hvr. Petrus de zoon.

VRIJDAG 7 uur z. jgt. Piet van Laarhoven.

ZATERDAG 7 uur z. jgt. Petronella v. Laarhoven.

Gedoopt: Henricus, Marinus, Antonius zoon van Petrus de Gouw-Schellekens, — Reinerus, Antonius zoon van Antonius Josephus Poirters-v. d. Eerde.

Bediend: Cornelia de Bresser.

—

Parochie van St. Jans Onthoofding te Liempde.

ZONDAG 7 uur l m. tot welzijn der par., 10 uur z. m. leden en weldoeners van het St. Jan-Baptistfonds, 3 uur Lof, daarna meisjescongregatie.

MAANDAG 7 uur z. j. Theodora v. der Velden, 7½ z. j. Henrica Wilhelmus Welvaarts.

DINSDAG 7 uur z. j. Hendricus Welvaarts, 7½ z. j. Maria Welvaarts.

WOENSDAG 7 uur z. m. leden van de processie van Bokhoven; om 6 uur uitdeeling der H. Communie aan de deelnemers der bedevaart, 7½ z. j. Josephus Oerlemans en Maria hvr.

DONDERDAG 7 uur l. m. Wouterus van Hinsbergen † Netersel.

VRIJDAG 7 uur z. j. Johannes Schoenmakers, 7½ z. j. Christiaan van Gestel.

ZATERDAG 7 uur z. j. Lamberdina Christiaan van Gestel, 7½ z. j. Maria van Gestel.

Zondag 7 uur l m. leden proc. Bokhoven.

Deze week Woensdag, Vrijdag en Zaterdag quatertemperdagen: vastendagen.

30e Martin. den Otter † Gemonde, Pieter van Gils † Boxtel.

Gedoopt: Paulina J. M. d. van Martinus van Esch-Sleegers.

—

Parochie v. d. H. Martinus te Olland.

Hedennamiddag om half 3 het Lof. Na het Lof vrouwenvergadering der Derde Orde (professie) om 4 uur Patronaat.

MAANDAG z. mstd. voor Johannes Leenders.

DINSDAG l. mstd. voor Wilhelmina v. d. Tillaart.

WOENSDAG z. j. voor Josephus Essens.

DONDERDAG l. mstd. voor Antonius v. Doren.

VRIJDAG z. m. voor Thomas Aarts.

ZATERDAG l. mstd. voor Gerardus v. d. Berk.

—

Parochie van Sint Petrus te Vught.

ZONDAG. Nam. 3 uur Lof, daarna Congregatie. Na de Hoogmis vergadering van den grooten en kleinen Meisjesbond bij de Zusters.

MAANDAG 7 uur 2 gel. zeven Antonius van Riel, kwart voor acht ook Dinsdag, gel. zev. Ariana Boeren, half gez. mndst. Mevr. Gijs de Leijer.

DINSDAG 7 uur gel. mis Mej. Houbreghs, 7 uur gel. mndst. M. Jonkers, kwart voor acht gel. mdst. echtg. H. van Hasselt, half elf plecht. gez. Huwelijksmis.

WOENSDAG 6 uur gel. mis leden Proc. van Bokhoven 7 uur gel. mndst. A Timmermans, half negen gez. mndst Heer Paul Bos

DONDERDAG 7 uur gel. mndst. J. van Liempt, kwart voor acht gel. jgt. M. van Rooij, half negen gez. mis Ant. Timmermans

VRIJDAG 7 uur gel. jg. Hendrika de Kroon, 7 uur gel. Jg. J. v. Aarle, kwart voor acht gel jg. G. van den Heuvel, half negen gez. jg. echtg. W. van de Ven.

ZATERDAG 7 uur gel. mis A. Boeren (naaischool) 7 uur gel. mis M. v. d. Steen, kwart voor acht gel. mis echtg. J. v. d. Hurk, half negen gez. Jgt. echtg. M. Sidler,

Vandaag de wekelijksche Mis Pastoor Lips.

In de Gest. 4 gel. zev. A. v. Riel, 4 gel. zev. A. Boeren.

Woensdag, Vrijdag en Zaterdag zijn de quatertemperdagen, geboden vastendagen.

Huw. Joannes Ph. v. d. Heuvel en Agnes Cornelissen III. — Jhr. Pieter G. M. v. Meeuwen en Mej. Louisa A. J. M. v. Lanschot II. — Martinus v. Rooij en Maria J. Koster II.

Gedoopt. Maria P. J. d. van Cornelis Renne en Wilhelmina Spierings. — Joanna Elizabeth d. v. Gerardus C. v. Osch en Jacoba v. d. Berg.

Overleden. Antonius v. Riel en Adriana Boeren.

Voor de Missie Boxtel.

Vorige opgaven	f 9666.52
Voor de Missie van Scheut-Sparrendaal, gecollecteerd bij gelegenheid van het gouden professiefeest van Sr. Alphonse (Tante Mies Ghijsens) door bem. van kap. v. d. Ven	f 20.00
Van N N. uit Stratum door bem. van kap, voor een doopbewijs	f 0.25

Voor de Missie Esch.

Voor missienaaikring R	f 5.—

Missienaaikring.

Van N. N. voor de Missie-Naaikring te Esch f 25.

Voor de arme Oostenrijksche Priesters

Door bem. van Kap. v. d. Ven: Van N. N. op den Eindh. weg f 2.50.

Agenda der R. K. Vereenigingen te Boxtel.

Zondag. Spaarkas en Kolenbond na de Hoogmis.

Maandag. Verg. Werkl. Vereeniging, zaal A 8 n.m.

Vrijdag. Zaal C Ledenvergadering St. Raphael 7.30 n.m.

Zaterdag. Zitting Bouwvakarb. 4½—6½ n.m.

---

het lijk om zich weder in de eerste kamer te begeven.

Bij den aanblik des verwonden viel de markiezin Bianchi in onmacht en hare beide dochters beijverden zich om haar weder tot bewustzijn te brengen. Lucia knielde bij den stervenden, volkomen bewusteloozen Garibaldistischen officier neder. Al het kwaad dat hij haar had gedaan, en dat wat hij voornemens was te doen, was vergeten. Zij hief zijn hoofd op om te zien of hulp mogelijk was. Huiverend liet zij het weder zinken. De kogel had het voorhoofd doorboord, en met het bloed drong ook de hersenmassa naar buiten. Zij kon niets meer doen dan voor de ziel des ongelukkigen bidden.

Gevangen.

Het schot, dat Francisco den schedel doorboorde, scheen buiten een veelvoudige echo te verwekken. Men hoorde twee elkander snel opvolgende schoten, welke op eenigen afstand door een half dozijn andere beantwoord werden. De Garibaldisten, die zich op de villa bevonden, geraakten daardoor in groote ontsteltenis, en toen Caraffi in de voorkamer trad, zag hij slechts ontstelde aangezichten.

„Wij zijn overvallen! Waar is de luitenant! Wat zullen wij aanvangen?" zoo klonk het door elkander, tot Caraffi stilte gebood.

„Weest geen oude vrouwen!" dus sprak hij hen toe. „Neemt uwe geweren en volgt mij. Wij zullen beproeven den straatweg te bereiken en dan naar het gebergte trekken. Zijn wij allen bijeen?"

„De luitenant ontbreekt nog," rapporteerde de onderofficier, „twee man bewaken de bedienden in de groote benedenzaal, twee man houden de wacht aan de deur en twee man zijn op den straatweg naar Rome. De laatste hebben klaarblijkelijk geschoten."

„Voorwaarts dan! Op den luitenant behoeven wij niet te wachten, en de anderen nemen wij in het voorbijgaan mede. Niet gesproken," zeide Caraffi op scherpen toon, toen hij hoorde dat de afwezigheid van den luitenant allerlei opmerkingen uitlokte, „en wakker voortgerukt, want let wel op, het geldt een gevecht op leven en dood."

De opmerkingen verstomden en de schaar verliet zwijgend de villa. Wijselijk beklom Caraffi zijn paard niet, want hij meende in de duisternis van den nacht gemakkelijker te voet te kunnen ontkomen. Toen men de poort verlaten had en in de laan stond, lag een tamelijk groot gedeelte van den straatweg binnen den gezichtskring; daar het evenwel donker was, kon men niet veel onderscheiden. Caraffi trok met zijne manschappen de laan door. Thans zag hij het glinsteren van een geweer, en een oogenblik later hoorde hij weder eenige schoten. Hieruit berekende hij dat de vijand reeds vrij dicht genaderd was; de beide mannen, die op den straatweg post hadden gevat, waren na het wisselen der eerste schoten langzaam teruggetrokken. Hij twijfelde ernstig of het hem nog gelukken zou langs den straatweg te ontkomen en zond dus den onderofficier naar de beide wachtposten met het bevel niet naar de villa terug te trekken, maar steeds den straatweg te houden, tot zij aan het bosch kwamen, waarin zij zich moesten verbergen. Hij zelf trok met de overigen rechts van den weg af het veld in. Hierover verwonderden zich de Garibaldisten, want Caraffi voerde hen juist den vijand te gemoet. Doch Caraffi, in alle listen volleerd, rekende op de duisternis van den nacht. De Pauselijken, dacht hij, zullen nu ongetwijfeld voortrukken langs den straatweg, op welken de Garibaldisten teruggetrokken zijn. Waarschijnlijk zullen zij hen vervolgen tot op de plaats, waar de weg naar de villa begint en dan op deze losgaan. Hier aangekomen en den aftocht der Garibaldisten vernemende, zullen zij hen bepaaldelijk opzoeken in de richting langs welke zij zich teruggetrokken hebben of eenige patrouille uitzenden. Maar zeker zal geen der patrouilles den weg inslaan, dien de pauselijke zouaven gekomen waren, en daarom zocht Caraffi zoo spoedig mogelijk dezen weg door het veld heen te bereiken.

Het zou hem inderdaad gelukt zijn achter de pauselijke afdeeling te komen, waar hij zich schier geheel in veiligheid zou bevonden hebben, indien niet het toeval de taak op zich had genomen deze afwijking van alle strategische regelen te wreken. Natuurlijk brandde Silvio van ongeduld om op de villa te komen, en het vooruitrukken op den straatweg, waar zij door het schieten op de Garibaldisten gedurig opgehouden werden, duurde hem te lang. Hij wist immers dat zijne bloedverwanten overgeleverd waren aan de ruwe mishandelingen van een schurk en diens handlangers en het was zeer twijfelachtig of Caraffi in staat ware geweest haar te beschermen. En al was dit het geval, dan beviel hem deze bescherming zoo weinig, dat hij met koortsachtig ongeduld het oogenblik te gemoet zag, waarop hij de dames onder de bescherming zijner makkers stellen kon. Hij deed daarom den luitenant Van Erp het voorstel om, daar hij met de streek voldoende bekend was, met een kleine sectie den kortsten weg naar de villa in te slaan, terwijl dan de overigen den straatweg konden volgen. De officier keurde dit voorstel goed en zond den sergeant Bach met bedoelde sectie weg, waarop deze links den weg

VERBETERING.

In de advertentie van de Gebr. De Zeeuw op 4e pagina van dit blad, is abusievelijk afgedrukt „zonder eenige storting" ieder lezer zal begrijpen dat dit moet zijn „zonder eenige **KORTING**"

Van hier en elders.

Onze Koningin heeft bij haar bezoek aan Stockholm het ordeteeken der Serafijnorde ontvangen.

—

Professor van Swaay is benoemd tot Minister van Waterstaat en de heer Westerveld tot Minister van Marine.

—

Het Departement van Landbouw, Handel en Nijverheid is ondergebracht bij Binnenlandsche Zaken.

—

Oud-Minister IJsselsteijn is op reis gegaan naar Indië.

—

De stad Smyrna is gevallen, de Grieken hebben zware verliezen geleden.

—

De beroemde Nederl. zanger Johan Messchaert is te Zurich overleden.

—

In Opper-Silezië zijn ernstige onlusten uitgebroken.

—

Kardinaal Mercier doet een oproep voor steun aan Rusland.

—

Servië en Roemenië willen Griekenland steunen; Servië mobiliseert het leger.

—

Te Enschedé is eene Hoogere Textielschool geopend.

—

De spoorwegstaking in Amerika zal spoedig geëindigd zijn.

BEKENDMAKINGEN.

VERVOLGONDERWIJS.

BURGEMEESTER en WETHOUDERS van BOXTEL, BRENGEN TER KENNIS VAN DE INGEZETENEN, dat bij voldoende deelneming, gedurende de wintermaanden aan de openbare scholen Burgakker en Breukelen (Kloosterstraat een cursus van vervolgonderwijs zal worden gegeven.

Het onderwijs vangt aan 2 October 1922 en eindigt 30 Maart 1923. Het wordt gegeven in de avonduren op Maandag, Dinsdag, Donderdag en Vrijdag van iedere week. Tot het volgen van het vervolgonderwijs worden toegelaten zij, die het gewoon lager onderwijs hebben genoten en niet meer onder de verplichtingen vallen dit onderwijs te volgen. Aanmelding tot deelnemen aan het vervolgonderwijs moet zoo spoedig mogelijk en uiterlijk 26 September a.s. geschieden bij het Hoofd ter School alwaar men het onderwijs wenscht te volgen.

BOXTEL, 14 September 1922.

Burgem. en Weth. voornoemd,
F. W. VAN BEEK.

De Secretaris,
VAN DER MEIJDEN.

Het oude Horloge.

„Ach, mijnheer de dokter, zeg mij toch de volle waarheid; ik ben zelfs op het ergste voorbereid!" smeekte de kleine, bleeke vrouw met een door tranen verstikte stem, toen de huisdochter zich gereed maakte, om de bedompte ziekekamer in een der voorsteden van Berlijn te verlaten. „Beste juffrouw Melchior, houd moed. Als uw echtgenoot den nacht doorkomt, mogen wij het beste hopen. Ge moet echter voortdurend bij den zieke waken, want de koorts zal haar hoogtepunt bereiken en daardoor zal de patiënt zeer onrustig zijn. Den drank, dien ik voorgeschreven heb, moet hij evenwel beslist innemen. Houd u nog dezen nacht dapper..... alles zal nog goed uitkomen, willen wij hopen."

„Dank, dank, duizendmaal dank voor dezen straal van hoop; ik wil alles, alles doen, als ik hem....."

Zij kon den zin niet voltooien, want doffe smartkreten, door den zieke geslaakt, riepen de bezorgde vrouw aan de lijdenssponde. De geneesheer vertrok na beloofd te hebben: den volgenden dag vroeg in den morgen terug te zullen komen. Juffrouw Melchior bleef met haar doodzieken man alleen. Doch neen, niet geheel alleen; een ongewild bezoeker had reeds sinds weken zijne tenten in haar woning opgeslagen. Als haar lichaam, door de inspannende verpleging van den zieke uitgeput, rust zocht, en de slaap, de medelijdenste aller troosters, haar de oogen sloot, trad de bezoeker zachtkens op haar toe en verdreef slaap en rust. Zorg, de bleeke, magere zorg, is wel de meest booze beproeving van het menschelijk geslacht. Bij de arme juffrouw Melchior had zij reeds sinds maanden haar intrek genomen. Een half jaar geleden trad zij voor het eerst de woning binnen, op het tijdstip, waarop de groote bankiersfirma W. Bekkers & Zoon failleerde en alle kantoorbedienden daardoor broodeloos werden. Met hen ook de eerste boekhouder Melchior, de beste echtgenoot en vader. Hij deed de grootste moeite om eene nieuwe betrekking te bekomen..... vergeefs! De spaarpenningen krompen meer en meer in; de familie moest haar lieve, vertrouwelijke woning verlaten en eene andere, veel beknopter, in het oosten der stad betrekken. Zonder hun eenig, lief dochtertje Tillie (Ottilie) zouden de arme menschen der wanhoop ten prooi gevallen zijn. Het frissche, levenslustige gelaat van het twaalfjarige kind hield hen nog staande. Om wille van haar moesten zij den zwaren strijd om het bestaan strijden. De zorg laat zich echter niet zoo gemakkelijk uit het veld slaan daar, waar zij eenmaal den voet heeft gezet. De voortdurende opgewondenheid, de teleurgestelde verwachtingen wierpen Melchior op het ziekbed. Een kwade koorts maakte zich van hem meester. Drie lange, vreeselijke weken woedde deze reeds door zijne aderen. Heden was het de dag der beslissing. Het rooskleurige leven en de schrille dood kampten met elkander om den zieke, die, wild ijlend, zich rusteloos op zijne legerstede om en om wierp. Het is moeielijk te beslissen, wie meer leed: de zieke of de uitgeputte vrouw aan zijne zijde, die iedere zijner bewegingen met angstige bezorgdheid bewaakte en vol ongeduld naar de deur keek.

„Mijn God, waar mag Tillie toch zoolang met den drank blijven?" fluisterde zij.

„Hier ben ik, moedertje, maar zonder de medicijnen. De apotheker zeide, dat wij hem reeds te veel schuldig waren en juist deze drank was zeer duur..... Ik smeekte hem mijn vader niet te laten sterven... Ik beloofde, alles te zullen betalen, als ik ouder geworden was..... Hij lachte..... en zond mij naar huis."

Bewegingloos luisterde juffrouw Melchior naar de woorden van het kind. Haar blik was starend; eene siddering doorliep haar lichaam; zij drukte de handen krampachtig tegen het gepijnigde hart.

„Mama, lieve mama, kijk niet zoo wezenloos! ik word bang. Vader mag en zal niet sterven!" riep Tillie weenend.

„Water! Water!" steunde de zieke. Dit steunen bracht de wanhopige tot bezinning. Met een sprong was zij aan zijne zijde, bevochtigde de drooge lippen, en vernieuwde de ijsomslagen. Met iedere minuut werd de patient onrustiger. Het uur, dat over leven en dood beslissen moest, naderde. En ach! De drank, die hem verzachting brengen zou, was niet te verkrijgen! Alles, wat de familie aan kostbaarheden bezeten had, was gedurende de laatste weken reeds verkocht. De arme vrouw peinsde en peinsde, totdat Tillie, die aan hare voeten zat, eensklaps zeide: „Mama, verkoop toch papa's oud horloge; dan kan ik immers den drank halen en zal vadertje weer gezond worden."

„Dat gaat niet, mijn kind! Het horloge is een familiestuk, waarvan vader zich tot geen prijs zou willen ontdoen. Hij zou het mij nooit vergeven, als ik het verkocht!"

„Als hij daardoor evenwel zijne gezondheid terugkrijgen kan?" antwoordde het kind op schuchteren toon. „Hoor toch eens, hoe hij steunt en kermt..... Wat zou u er van zeggen, als ik het horloge aan den apotheker als onderpand gaf?"

„Mijn zoet kind, je hebt gelijk! Wij moeten den drank hebben. Aldus moet dan ook deze laatste herinnering aan ons verleden maar in andere handen overgaan."

Snikkend trad zij op het bed toe, boog zich over den zieke, streek zacht met haar ijskoude hand over zijn door de koorts verhit voorhoofd en fluisterde: „Ik kan niet anders, vergeef mij. Als het voor mij zelve was, zou ik het nooit of nimmer gedaan hebben." Vervolgens nam zij hoed en mantel, omhelsde Tillie en verzocht haar goed op den zieke te letten, totdat zij terugkwam. Juffrouw Melchior snelde heen; zonder acht te geven op regen en wind en ijlde zij voort, totdat zij het groote magazijn van den antiquair Mulver bereikt had. Aarzelend bleef zij nog op den drempel staan; het viel haar zoo zwaar van het oude erfstuk afstand te doen, maar het moest geschieden: het leven van een mensch stond op het spel. Iedere minuut was kostbaar! Zij onderdrukte haar opgewondenheid, trad met vasten stap den winkel binnen en bood den eigenaar haar kleinood te koop aan.

(Wordt vervolgd).

Een Christus-schilderij

(Slot)

Het was toen in het begin van de Vasten.

Toen hij zag, dat het schilderij voltooid was, bedekte hij het met een laken en besteedde zijn tijd aan lange wandelingen te maken langs 's heeren wegen, zoodat hij in ruim vier weken zijn werk niet meer aankeek; en zij, die Philip Sutherland vroeger gekend hadden, herkenden hem thans haast niet meer.

Een week vóór de overeenkomst moest vervuld worden, op Palmzondag, nam hij de bedekking van het schilderij weg. Sedert zijne voltooiing was dit voor de eerste maal. Hij bestudeerde het met critischen blik, en toen, met een zucht van spijt, dat zijn werk afgedaan was, telegrafeerde hij aan zijn vriend: „Kom op Paaschmorgen. Het schilderij is afgewerkt."

En op Paaschmorgen verscheen Roderick Douglas.

De klokken der vroegmis luidden vroolijk van den toren der kleine dorpskerk daar in de buurt, toen zij te zamen het atelier betraden.

„Blijft dáár staan," zeide de artist en plaatste zijn vriend op dezelfde plek, van waar hij zoo menigmaal het werk had bestudeerd. Vervolgens nam hij het laken weg.

„Wat dunkt je er van, Roderick?" vroeg de schilder na een lange pauze.

„Ik zie meer, dan gij meent, dat men zou zien," antwoordde Douglas droomerig. „Ik zie uwe eigen redding in het werk, dat gij hebt vervaardigd. De Christus, die in u verrezen is, Phil, heeft dat beeld geschilderd, niet! uw talent alleen. Dat zou nimmer een werk, gelijk dit, tot stand hebben kunnen brengen. De figuur en de houding zijn die van een man, welke verhevener is dan zijne medemenschen, en die zich van zijne macht bewust is. Gij zijt geslaagd, want ge hebt een volmaakt mensch geschilderd!..... Vertel me eens, hoe ge dat gedaan hebt."

De artist zweeg een poosje en gat toen langzaam ten antwoord:

„Dat weet ik niet, Rod. Het werd, denk ik, in mij geboren verleden jaar op Paschen, toen ik de woorden hoorde: Christus, van den dood verrezen zijnde, sterft niet meer. De dood heeft geen heerschappij meer over Hem. Ik was destijds dood, Rod., d. w. z. elke goede opwelling in mij was dood — toen ik de oude kerk betrad, waar wij plachten heen te gaan, toen wij jongens waren. Als ik die woorden hoorde, dacht ik:

„Wanneer Christus verrezen is van den dood, waarom zou ik niet uit het graf der zonde kunnen opstaan? Ik was drie jaren dood geweest, en gedurende het jaar, dat ik aan deze schilderij gewerkt heb, ben ik verrezen en leef ik weer. De dood der zonde heeft geen heerschappij meer over mij. Terwijl ik den vasten wil en het onwrikbaar besluit om dien uit te voeren in dat gelaat schilderde, werd ik zelf er van doordrongen. Door dat verheven karakter te conterfeiteren, heb ik getracht er zóóveel van in mij over te nemen, als een menschelijk wezen vermag."

Hij hing het laken wederom over het schilderij en samen verlieten zij het huis. Toen zij de zijbeuk van de kleine dorpskerk binnentraden, zeide de priester, door een zonderlingen samenloop, van den preekstoel: „Christus, van den dood verrezen zijnde, sterft niet meer. De dood heeft geen heerschappij meer over Hem."

St. B.

F. J. WITTEVEEN

Boxtel

bericht de ontvangst van een ongeëvenaard rijke keuze

Dames- en Kindermantels, Bonten, Wollen Sjaals, Wollen Kinderjurken, enz.

Regenmantels — Regenjassen, waaronder ook de bekende „MATTAMAC"

In WOLLEN-, WATTEN- en MOLTON-DEKENS kunnen wij U van de goedkoopste tot de beste kwaliteiten eene groote sorteering voorleggen.

Reeds ontvingen wij een prachtig assortiment MANS- en JONGENSTRUIEN, TRICOT KRUIPPAKJES, enz.

Zie onze etalage's!

PUBLIEKE VERKOOPINGEN

TE HOUDEN DOOR

NOTARIS NIEMANN

TE BOXTEL.

Op *Donderdag 28 September* om *4 uur* bij de Erven den heer A. Maas te Gemonde voor de Erven Lamb. v. Oorschot-Schellekens te Gemonde. **Toeslag.**

Onder Boxtel.

Koop 1. *Landbouwerswoning, Stal, Schuur, Karschop, Bakhuis* en *Varkenshokken, Erf, Boomgaard, Bouwland* en *Weiland* ter plaatse „Rooiakker" sectie B Nos. 1515, 550, 548 en 547 samen groot 2,30.90 H.A.

Aanvaarding Pinksteren en verdere gew. tijdstippen in 1923.

Overnemen boomen voor f 100.—

Koop 2. *Bouwland* met *Groeshout* ter plaatse Rooiakker sectie B No. 546 groot 40,20 Aren.

Aanvaarding. Oogststoppelbloot 1923.

Koop 3. *Bouwland* ter plaatse „Rooiakker" sectie B Nos 542 en 541 samen groot 52,90 Aren.

Ged. verhuurd en *aanvaarden* oogststoppelbloot 1923.

Koop 4. *Bouwland* ter plaatse „Rooiakker" sectie B Nos 538 en 537 samen groot 38,60 Aren.

Verhuurd tot oogststoppelbloot 1923.

Koop 5. *Bouwland* met Groeshout ter plaatse „Tuinhof" sectie B Nos 403 en 404 samen groot 49.20 Aren.

Ged. verhuurd en *aanvaarden* oogststoppelbloot 1923.

Overnemen boomen voor f 20.—.

Koop 6. *Weiland* ter plaatse „Voor Heult" sectie B No. 433 groot 74,80 Aren.

Verhuurd tot half Maart 1924 (of tot 1923 wanneer dit perceel in eene Massa wordt toegewezen.)

Koop 7. *Massa* koopen 1, 3—6 in massa (4,46,40 H.A.)

Koop 8. *Bouwland met groeskant* ter plaatse „Lange Akker" sektie B. No 532 groot 75.20 Aren.

Verhuurd tot Oogststoppelbloot 1923.

Koop 9. *Weiland* ter plaatse „Diepenbroek" sectie C No. 258 groot 39.30 Aren.

Verhuurd ½ tot half Maart 1924; te aanvaarden ½ half Maart 1923.

Overnemen boomen voor f 100.—

Koop 10. *Bouwland en Weiland* ter plaatse „Diepenbroek" sectie C. No. 257 groot 1,08.50 H.A.

Verhuurd tot half Maart 1924.

Overnemen boomen voor 200.—.

Koop 11. Massa koopen 1, 3—6 en 8—10 (7,16.40 H.A.)

Koop 12. *Weiland* ter plaatse Voorheide sectie C. Nos. 119, 120 en 121, samen groot 42,80 Aren.

Verhuurd tot 1 December 1923.

Gereserveerd al de kopwilgen.

Onder Sint Oedenrode.

Koop 13. *Weiland* ter plaatse „Vossenholen" Sectie A. Nos. 1160, 363 en 362 samen groot 53,30 Aren.

Verhuurd tot Oogststoppelbloot 1923.

Overnemen boomen voor f 60.—.

Koop 14. Bouwland ter plaatse „Vossenholen" Sectie A. Nos. 213—217 samen groot 77,80 Aren.

Verhuurd tot Oogststoppelbloot 1923.

Koop 15. Massa koopen 13 en 15 (1,31.10 H.A.)

Koop 16. *Bouwland* met Groeskant ter plaatse „Vossenholen" Sectie A. No. 358 groot 1,16.80 H.A.

Verhuurd tot Oogststoppelbloot 1924.

Koop 17. *Massa.* Koopen 13, 14 en 16 (2,47.90 H.A.)

Koop 18. *Heide met Dennen* ter plaatse „Gelders" Sectie A. No. 1673 groot 26.20 Aren.

Aanvaarden na betaling.

Onder Liempde.

Koop 19. *Weiland* ter plaatse „Rouwbeemd" sectie E No 1703 groot 55,80 Aren.

Aanvaarden na betaling.

Lasten vanaf 1 Januari 1923.

Betaling. December 1922.

Inzetgeld ½ %. Slagen f 5.— Slaggeld f 0.20.

Staande als volgt:

Koop	Slagen	Stand	
1	135	f 4100	
3	2	- 570	
4	2	- 450	
5	1	- 535	
6	20	- 900	
7	100	- 6555	
8	2	- 610	
9	40	- 800	
10	20	- 800	
11	153		f 8765.—
2	2		- 370.—
12	2		- 860.—
13	4	- 420	
14	4	- 650	
15	2	- 1110	
16	6	- 1740	
17	72		- 2860.—
18	1		- 125.—
19	2		- 560.—

verliet. Nu moesten de vluchtende Garibaldianen en de voortrukkende zouaven elkander noodzakelijk ontmoeten.

En zoo geschiedde het inderdaad. De duisternis van den nacht verhinderde elkander te zien, voor ontwijken onmogelijk was. Bijna gelijktijdig bemerkte men de verschijning van donkere gestalten uit den nevel, bijna gelijktijdig riepen Bach en Caraffi vuur! de schoten kraakten en zonder een verder commando af te wachten, stormden de beide kleine benden, die in getalsterkte met elkander overeenkwamen, op elkaar los.

Heeft een gevecht op den helderen dag zijn afgrijselijkheden, welke de nacht met zijn sluier bedekt, eveneens heeft de nacht zijne eigenaardige verschrikkingen. Het onbestemde geeft de zoo opgewekte phantasie een vruchtbaar veld. Strijden bij dag massa's tegen massa's, des nachts is het gevecht man tegen man. Dan helpt geen commando, dat de mannen ter rechter tijd terugroept. Zonder te weten of men overwint of verwonnen is, worstelt de mensch met alle kracht om zijn leven. Vandaar dat deze kleine gevechten bloediger zijn dan groote, zoo ook hier. Bach, een der moedigste onderofficieren der zouaven, had het geweer omgekeerd en deelde met den kolf vreeselijke slagen uit. Silvio zocht vol vertwijfeling den jongen graaf Morignio en kon hem niet vinden. Giubilei stond in het dichtste van het gevecht. Hij had het geweer aan den riem over den schouder geworpen en werkte met den hem veel gemakkelijker zijnde dolk. Caraffi streed met den sabel in de vuist en wekte onophoudelijk den moed zijner manschappen op. Twee zouaven namen den wilden jongeling voor hunne rekening en drongen op hem aan. Hij verdedigde zich met alle kracht en ofschoon een bajonetsteek reeds zijn arm had opengescheurd, vocht hij onverschrokken voort. Eindelijk ontdekte Silvio hem. Deze zag in hem den officier, die de Garibaldianen aanvoerde. Hij moest dus Francisco zijn, al hadde hij hem ook niet voor zoo dapper gehouden. In wilde vaart baande hij zich een weg door de strijders en schreeuwde: „weg, kameraden! Ik zal dien hond treffen!" en liet tegelijk zijn geweerkolf met vreeselijk geweld op Caraffi's hoofd vallen. Tevengeefs had deze gepoogd den slag af te wenden. Al brak ook de opgeheven arm daarvan eenigermate het geweld, Caraffi werd er door met bewusteloosheid geslagen en met een lichten kreet stortte hij ter aarde.

Weinige oogenblikken later kwam luitenant Van Erp met zijne manschappen op de plaats des gevechts. Toen hij het schieten hoorde, begreep hij onmiddellijk door welke manoevre men hem had willen misleiden en een patrouille van drie man op den straatweg achterlatende, snelde hij haastig de sectie te hulp. Deze versterking, die onder het geroep *Evvivi Pio Nono* van een heuvel daalde, maakte een einde aan den strijd. De Garibaldisten zochten hun heil in de vlucht, en wie harder loopen kon dan de zouaven ontkwam. De overigen werden gevangen genomen. Onder hen, die het geluk hadden te ontsnappen, behoorde ook Giubilei.

Silvio voegde zich niet bij de vervolgers. Hij verlangde niets vuriger dan te weten wat er op de villa voorgevallen was. Er kon geen twijfel zijn of de Garibaldianen waren de zouaven in de villa vóór en daar mitsdien eenigen tijd heer en meester geweest; zijne verhitte phantasie deed hem de haren te bergen rijzen, wanneer hij zich de gruwelen voorstelde, die daar hoogstwaarschijnlijk gepleegd waren. Ook de luitenant Van Erp snelde met een dozijn zouaven naar de villa, welke reeds vroeger als de verzamelplaats der kleine afdeeling aangewezen was. Silvio voegde zich bij hen, en toen hij het gebouw naderde, vond hij zijne treurige vermoedens maar al te zeer bevestigd. De deuren waren verbrijzeld en uit de ingeslagen vensters fladderden de gescheurde gordijnen; in het gebouw zelf stiet de voet bij iedere schrede tegen vernield huisraad. De zouaven bezetten de poort en de toegangen tot het huis. Silvio, die zich bij de eerste bevond, ontmoette gelukkig spoedig zijne tante, die van den doorgestanen schrik bekomen was en met het gevoel harer veiligheid ook weder dat harer vrouwelijke waardigheid teruggekregen had.

„Om Godswil, tante," riep hij, „wat is hier gebeurd? Wij namen wagens en reden tot op een uur afstands, maar verder durfden wij het niet wagen."

„Wanneer signor Caraffi hier niet geweest ware, zou het treurig met ons gesteld zijn geweest. Hem hebt gij het te danken dat wij nog leven."

„Caraffi? Wie is Caraffi?"

„Dezelfde man, die u bij den nachtelijken aanval te hulp snelde."

„Ah! ik begrijp u; waar is Lucia?"

„In het salon."

(Wordt vervolgd)

Te koop

wegens aanschaffing van haard een in goeden staat zijnde vulkachel.

Rechterstraat A. 37

Te koop aangeboden

2 Kinderledikantjes met stroomatras.
Een zoo goed als nieuw Salamander Vulkachel met oven.

Adres: **Ossenpad A 212**
BOXTEL

H.H. SCHILDERS

Ondergeteekenden, maakt hiermede bekend dat hij, bij voldoende deelname, voornemens is een cursus te openen in hout en marmer schilderen. Gelegenheid zich aan te melden, elken avond na 6 uur of schriftelijk aan onderstaand adres.

ANT. v. HAAREN
van Osch en van Leeuwenstraat B 294
BOXTEL

Boxtelsche Manufacturenhandel
Gebr. GREITEMANN
Stationstraat.

Deze week speciaal geëtaleerd
Wollen, Gestikte en Molton Dekens.
Verder alle soorten KOUSEN.
Nog maken wij U attent op onze prima kwaliteiten Stukgoederen.
ZIE ÉTALAGES.
AANBEVELEND.

Waarom breekt gij Uw hoofd met zorgen?
Het behoeft toch niet
Bied slechts het geluk de hand, en koop
EEN ROTTERDAMMERTJE

A.s. MAANDAG, DINSDAG EN WOENSDAG, DE GROOTE SLOTTREKKINGEN

HOOFDPRIJZEN:

Eén van:	HONDERD DUIZEND	gulden
Twee van:	VIJFTIG DUIZEND	„
Vier van:	VIJF-EN-TWINTIG DUIZEND	„
Vijf van:	TWINTIG DUIZEND	„
Tien van:	TIEN DUIZEND	„
Enz. Enz.	Zonder eenige Storting	

Verkrijgbaar bij de
GEBRS. DE ZEEUW Breukelen 456 BOXTEL

Henri van der Velden & Co.
BOXTEL Stationstraat
OISTERWIJK Kerkstraat

De Meyerijsche Boerin
Een speciale botermelange voor de FIJNE keuken
à 85 cent per pond
TER VERVANGING VAN DE DURE NATUURBOTER
DAMES NEEMT EENS EEN PROEF

Waarom
zou U met nieuw of reparatiewerk elders gaan? U kunt hier beter en voordeeliger terecht.
P. VAN AMELSVOORT
Goudsmid, Graveur, Horlogemaker.
Breukelschestraat B 112, BOXTEL

MODERNE ELECTRISCHE-LICHTDRUK- en CALQUEER-INRICHTING
HELI
KERKSTRAAT 79
TELEFOON 799

Credietvereeniging „DE HANZEBANK"
Centrale Bank, 's-Hertogenbosch
22 Bijbanken | Geplaatst en volgestort
76 Correspondentschappen | kapitaal f 4.500.000

ALLE BANKZAKEN

Vraagt inlichtingen aan een onzer Kantoren te: BOXTEL, 's-HERTOGENBOSCH (Stationsweg 35), LIEMPDE. 52

BOUWMATERIALEN EN AARDEWERK

Firma E. VAN ROOIJ
ST. JORISSTRAAT 62 TELEFOON No. 162
's HERTOGENBOSCH

SPECIALITEIT: VLOER- EN MUURTEGELS

Vraag? Moeder, waar zou ik het beste mijn gemaakt goed, Kousen enz. enz. kunnen koopen?

Antwoord! Wel kind, in

v. LAARHOVEN's Manufacturenhandel
Breukelsche straat B 152
in de van ouds bekende en vertrouwde zaak **W. BOSCH,** heb ik altijd **prima, best goed** gekocht, **aan de minst mogelijke prijzen.**

Aanbevelend,
ANT. J. V. LAARHOVEN

„WILHELMINA"-ANTHRACIET
zijn de BESTE voor Haarden en Vulkacheis
hebben het GROOTSTE Hittevermogen
en GERINGSTE Asch- en Steengehalte
WILHELMINA-EIERKOLEN zijn onovertroffen
Beleefd aanbevelend, DE BRANDSTOFFENHANDEL VAN
J. v. d. MEIJDEN-v. d. PAS & Zonen
Gelieve te letten op het juiste adres
MOLENSTRAAT BOXTEL

Magazijn „St. Jozef"
L. DERKS - 's BOSCH
Hinthamerstraat 70 Telefoon 485
ONTVANGEN: nieuwe zendingen
Koffie- en Ontbijtserviezen
Waschstellen
tegen zeer verlaagde prijzen

Attentie!

Gevestigd te TILBURG
Willem II-straat 42
TELEFOON 1157
Agentschap der Firma J. C. D. STEENBERG
Erkend door de Vereenigde Nederlandsche Dagbladpers en Periodieke Pers
Advertentie- en Reclamebureau
Kromme Nieuwe gracht 21, UTRECHT
Plaatst Advertenties in alle Binnen- en Buitenlandsche bladen tegen de meest billijke voorwaarden
Vertegenwoordiger voor Noord-Brabant en Limburg
H. DELMEE
Willem II-str. 42 Tilburg

HYPOTHEKEN & CREDIETEN
C. B. EPKER, Administrateur
Geldersche kade 27a, (Beursplein) ROTTERDAM en Ottoweg 10, HEELSUM, belast zich met het bezorgen van
HYPOTHEKEN EN CREDIETEN
MOMENTEEL KAPITALEN BESCHIKBAAR

SPOORWEGLIJSTJE van „ONS KERKKLOKJE"

Zomer-Dienstregeling van 1 Juni 1922

Boxtel	†5.39	7.16	7.29	§9.25	9.43	12.17	12.50	§2.36	§3.20	5.08	§6.59	7.37	9.19
Esch	5.46	—	7.37	9.33	—	—	12.58	2.43	—	5.15	7.07	—	—
Vught	5.55	—	7.46	9.42	—	12.28	1.07	2.51	—	5.23	7.17	—	—
s-Bosch	6.02	7.31	7.53	9.49	9.56	12.34	1.14	2.58	3.33	5.30	7.24	7.51	9.32

's-Bosch	§5.24	8.02	§9.46	10.12	11.10	1.42	§3.11	4.26	6.29	§7.02	8.29	11.51
Vught	5.32	8.10	—	10.20	11.18	1.50	—	4.34	6.37	—	—	—
Esch	5.41	8.19	—	—	11.27	1.58	—	4.42	6.46	—	—	—
Boxtel	5.48	8.26	10.00	10.31	11.34	2.05	3.25	4.49	6.53	7.16	8.43	12.05

Boxtel	6.14	§*7.40	8.32	§9.57	§10.05	10 35	11.46	§12.00	2.50	§3.18	§3.27	5.04	7.21	7.28	8.39	8.48	12.20
Best	6.29	*7.58	8 46	—	—	10.49	—	12.14	3.04	—	—	5.18	—	7.42	—	—	12.34
Acht	6.37	* S	8.54	—	—	10 57	—	12.22	3.12	—	—	5.26	—	7.50	—	—	—
Woensel	—	* —	9.00	—	—	●	—	—	●	—	—	—	—	7.56	—	—	—
Eindhoven	6.46	*8.15	9 06	10.18	10 26	11.09	12.07	12 31	3.23	3.39	3.48	5.35	7 42	8.02	9,00	9.09	12.46

Eindhoven	§5.07	6.40	8 47	9.12	9.20	§9.48	10.48	§11.27	11.54	§1.57	§2.58	§3.08	4.19	6.10	7.00	8.47	8.55	§9.01
Woensel	—	—	8.53	—	—	—	—	—	—	●	—	—	●	—	—	—	—	—
Acht	—	6.50	9.00	—	—	9.59	—	—	—	2.10	—	—	4.32	—	7.10	—	—	S.
Best	—	6 58	9.09	—	—	10.13	11.02	—	—	2.19	—	—	4.40	6.23	7.18	—	—	9.23
Boxtel	5.30	7.11	9.22	9.32	9.40	10.26	11.15	11.47	12.14	2.31	3.17	3.28	4.52	6 34	7 30	9.07	9.14	9.35

Boxtel	§5.39	§—	7.26	9.36	10,08	11.20	11.57	§12.55	§2.54	§3.33	4.58	6.39	6.59	9.12	9.40
Oisterwijk	5.52	6.52	7.39	—	10.22	11.34	—	1.08	3.07	—	5.11	—	7.12	—	9.53
Tilburg	6.07	7.06	7.54	9.57	10.37	11.49	12.17	1.23	3.21	3.54	5.26	7.00	7.26	9.33	10.07

Tilburg	§5.28	§6.21	8.01	8.50	9.33	11.14	§1.35	1.58	§2.49	4.31	§6.28	6.53	7.54	8.14	11.48
Oisterwijk	5.43	6,35	8.16	9.06	—	11.29	1.50	2.14	3.04	4.46	6 43	—	8 10	—	12.03
Boxtel	5.54	—	8.27	9.17	9.54	11.40	2.02	2.26	3.15	4.58	6.54	7.13	8.22	8.34	12.15

Boxtel	§6.00	10.19	§1.07	§3.33	§6.59	§7.20	9.14	Gennep	§5.40	7.04	11.11	—	§1.10	§4.40	7.10
Liempde	●	10.26	1.14	3.40	7.06	—	●	Veghel	6.37	8.21	—	11.18	2.12	5.50	8.10
Schijndel	6.17	10.36	1 24	3.50	7.15	—	9.30	Eerde	6.45	8.30	—	—	2.20	5.58	8.18
Eerde	6.23	10.42	1.30	3.56	7.21	—	—	Schijndel	6.52	8.38	—	11.29	2.28	6.05	8.26
Veghel	6.32	10.51	1.40	4.07	7.28	—	9.42	Liempde	7.01	8.48	—	—	2.37	6.14	8.34
Gennep	7.43	12.05	2.54	5.17	—	8.02	10.36	Boxtel	7.08	8.55	11.52	11.41	2.44	6.21	8.41

† Loopt alleen Woensdag. ● Stopt op tijdig verzoek. * Loopt Maandag niet.
S Stopt voor opnemen en uitlaten van reizigers. § Loopen niet op Zon- en Feestdagen.

Adverteert in „Ons Kerkklokje"

Rijwiel-Magazijn DE KLEINE WINST
STATIONSTRAAT A 150 BOXTEL
Goedkoopste Adres
voor Rijwielen en Onderdeelen.
Nog voorradig
PRIMA CARBID met bus 32, zonder bus 22 ct.
ZIE ETALAGE

RUWE TABAKSHANDEL
C. H. VERSFELD & Zn.
Boschdijkstraat 29 Tel. 1053 's-BOSCH

Snippertjes.

In den Barbierswinkel.

Schuldeischer. Tref ik U nu eindelijk? Betaal mij asjeblieft onmiddelijk.

Schuldenaar. Nu, U zult toch wel zoo lang wachten, tot ik geschoren ben?

Schuldeischer. Ja, zóó lang wacht ik, maar ook niet langer.

Schuldenaar. (Opspringend) tot barbier en zijn leerjongen) Jullie hebt het gehoord en zijt mijn getuigen. Nu laat ik mijn baard staan!

—

A. Is uw schoonmoeder nog gevaarlijk ziek?

B. Ziek is ze wel, maar gevaarlijk niet. Dat is ze alleen maar, als ze gezond is.

—

Een handelsreiziger zit onder eene langdurige preek te slapen. Zijne schoonmoeder stoot hem eensklaps aan, waarop hij zonder de oogen te openen zegt: Abonnement!

—

Leep.

Boer (reeds verscheidene malen beetgenomen zijnde in de tram): Conducteur hier moet ik er uit.

Conducteur (ernstig): Rechts uitstappen, ziende naar voren.

Nee denkt ons boertje, jij fopt me ditmaal niet.

Plof!! valt hij neer met z'n achterhoofd in de modder.

Stommerd!! zegt de conducteur.

Boer: Neen maar, had ik jou zin gedaan, was ik met m'n gezicht in de modder gevallen!

—

Moeder: Frits, dit doosje met chocolade moet je nu dicht laten en het zoo mee naar huis nemen.

Frits: Neen, ma, dat gaat niet, want er staat op: Hier te openen.

—

Wel Karel is je broertje weer gezond?

Ik denk het wel, antwoordde Karel, want hij heeft weer klappen gekregen.

—

Hij: „Zal ik me laten fotografeeren of schilderen?"

Zij: „Laat je maar schilderen, dan lijk je niet zoo precies."

—

Marie: Moe, moe! ik heb inkt ingeslikt!

Jantje: Schreeuw je daar zoo voor? Slik gauw een stukje vloeipapier naar binnen, dan is het weer klaar.

—

Op het Examen.

Professor: „Wanneer U bij een zieke geroepen wordt, wat is dan uw eerste vraag?"

Student: „Dan vraag ik, waar de zieke woont, Professor."

Zesde Jaargang. No. 44. 23 Sept. 1922

ONS KERKKLOKJE

R. K. WEEKBLAD VOOR DE PAROCHIES VAN BOXTEL, ESCH, GEMONDE, LIEMPDE, ST. MICHIELS-GESTEL, OLLAND, SCHIJNDEL, VUGHT, ENZ. ENZ.

Dit blad verschijnt elken Zaterdag. Abonnementsprijs per 3 maanden fr. p. p. 80 ct. bij vooruitbetaling. Losse nummers 6 ct.
PRIJS DER ADVERTENTIEN:
Van 1–5 regels f 1.05 daarboven 20 ct. per regel gemeten van lijn tot lijn. Bij contract van 500 regels of meer wordt korting toegestaan.

REDACTIE:
PASTORIE „ST. PETRUS" TE BOXTEL.
ADMINISTRATIE:
RECHTERSTRAAT A 36 TE BOXTEL.

Alle Advertentiën worden uiterlijk Donderdag ingewacht bij de Administratie RECHTERSTRAAT A 36, BOXTEL, of aan de DRUKKERIJ BERGER, Stationsweg 15 's-Bosch.
Alle andere stukken zende men aan het Redactie-adres Pastorie „St. Petrus," Boxtel.

Sobriëtasbloem 1922.

Dit jaar houdt *Sobriëtas* wederom een bloemendag en wel op Zondag 24 September, den dag waarop we tevens vieren den feestdag van O. L. Vrouw tot Vrijkoop der slaven.

Schooner dag kon niet gekozen zijn. Ten tijde, dat het grootste en beste gedeelte van Spanje gebukt ging onder het harde juk der Saracenen en ontelbare geloovigen in onmenschelijke slavernij gekomen, het grootste gevaar liepen het geloof en hun eeuwig geluk te verliezen, verscheen de verheven Hemelkoningin aan den Heiligen Petrus Nolascus. Door medelijden bewogen wilde de Hemelsche Moeder te hulp komen in de groote rampen die haar dienaren overvielen en gaf een nieuw bewijs van hare overgroote liefde door den Heiligen Petrus aan te sporen een Orde te stichten, welker leden zich zouden beijveren de gevangenen uit de macht der Turken te bevrijden.

Op dezen feestdag nu biedt *Sobriëtas* haar bloempje aan, waarvan de opbrengst ten goede komt aan de R. K. Reclasseering.

Het reclasseeringswerk heeft tot doel: personen, die dreigen in aanraking te komen, of in aanraking kwamen *met den strafrechter*, in een deugdelijk godsdienstige en maatschappelijke positie terug te brengen of te verheffen.

De R. K. Reclasseeringsvereeniging, wettelijk gevestigd te Utrecht, telt 29 Afdeelingen over geheel Nederland verspreid met haar Centraal-Bureau in den Bosch.

De Reclasseeringsarbeid is voor het verkrijgen van Rijkssubsidie gebonden aan een stelsel wettelijke voorschriften, bij het opvolgen van welke steeds met nauwgezetheid wordt betracht onze Roomsche menschen naar onze Katholieke beginselen te verbeteren.

Van onschatbaar nut is voor de Reclasseering, een Doorgangshuis, d. w. z. een inrichting waar de reclassant in frissche, gezonde, godsdienstige omgeving leert arbeiden, zich leert wennen aan 'n fatsoenlijke levenswijze.

Daartoe stichtte de Reclasseeringsvereeniging haar Landkolonie. Maar huis en terreinen voor ontginnings- en landbouwarbeid kosten duizenden.

Om dit te kunnen verwezenlijken houdt Sobriëtas haar Bloemendag.

Terecht mag gerekend worden op aller sympathie en finantieelen steun, te meer, daar deze laatste in zoo'n bescheiden vorm van een bloempje wordt gevraagd.

O. L. Vrouw der slaven spoort ons aan haar voorbeeld te volgen door een offer te brengen tot vrijkoop der drankslaven, die vaak een ellendiger bestaan leiden dan de gewone slaven onder den knoet van hun meester. Toch ook zij hebben een ziel die ze moeten zalig maken!

De christelijke naastenliefde moet ons bewegen te helpen waar wij helpen kunnen.

Waar zoovelen onder ons hun leven opofferen voor den naasten kunnen wij niet weigeren een kleinigheid te geven om het werk der ongelukkigen-redding te bevorderen.

Ieder koope dus een bloempje!

16de Zondag na Pinksteren

EPISTEL.

De Apostel maant de Christenen aan tot volharding en voortgang en wenscht, dat zij het geheim van het verlossingswerk steeds beter mogen begrijpen en waardeeren.

Les uit den Brief van den H. Apostel Paulus aan de Ephesiërs III, 13—21.

Broeders, ik smeek u, niet afvallig te worden bij mijne verdrukkingen, welk ik om uwentwil verduur, en waarop gij u *(veeleer)* beroemen moet. Daarom buig ik mijne knieën voor den Vader van onzen Heer Jezus Christus, van wien alle schepsel in den hemel en op aarde voortkomt, opdat Hij u volgens den rijkdom zijner heerlijkheid verleene, door zijnen Geest met kracht gesterkt te worden naar den inwendigen mensch; en opdat Hij Christus door het geloof doe wonen in uwe harten; opdat gij in de liefde vastgeworteld en gegrondvest met alle heiligen *(christenen)* moogt begrijpen, welke de breedte en lengte en hoogte en diepte *(welke de omvang is van het goddelijk verlossingsplan)* en moogt kennen de liefde van Christus, welke alle kennis te boven gaat: en gij zoo vervuld moogt worden met de geheele volheid Gods *(met alle volmaaktheid, die in God in de volste volheid woont)*. Aan Hem nu, die alles in hoogere mate kan doen, dan wij bidden of begrijpen, door de kracht die in ons werkt, aan Hem zij eere in de kerk, en in Christus Jezus, door alle geslachten van eeuwigheid tot in eeuwigheid. Amen.

EVANGELIE.

Evangelie volgens den H. Lucas. XIV, 1—11.

In dien tijd kwam Jezus op een sabbat in het huis van een van de hoofdmannen der Farizeërs om den maaltijd te nemen, en zij hielden het oog op Hem gevestigd. En zie, daar was vóór Hem een waterzuchtig mensch. En Jezus nam het woord en richtte zich tot de wetgeleerden en Farizeërs, zeggend: mag men op Sabbat genezen? Maar zij zwegen. En Hij raakte Hem aan en genas hem en zond hem weg. En hij nam het woord en zeide tot hen: Van wien uwer zal een ezel of rund in een put vallen zonder dat hij het aanstonds eruit trekt op den Sabbatdag? En ze waren niet in staat Hem daarop te antwoorden. Maar Hij sprak ook tot de genoodigden eene gelijkenis, met het oog er op, hoe ze de eerste plaats uitkozen, en zeide tot hen: Wanneer ge door iemand ter bruiloft wordt genoodigd, ga dan niet op de eerste plaats zitten, opdat het u wellicht niet gebeure dat een aanzienlijker dan gij door hem genoodigd is, en dat hij die u en hem genoodigd heeft u komt zeggen: maak voor dezen plaats, — en ge dan met schaamte de laatste plaats gaat innemen. Maar wanneer ge genoodigd wordt, ga dan heen en zet u op de laatste plaats, opdat hij die u genoodigd heeft, wanneer hij komt, u zegge: Vriend, ga hooger op. Dan zal het u tot eer zijn voor die met u aanzitten. Want wie zich zelven verheft zal vernederd, en wie zich vernederd zal verheven worden.

LITURGISCHE WEEK.

Zondag 24. Zestiende Zondag na Pinksteren (*Miserere*). 2. Tot O. L. Vr. tot vrijkoop der slaven. (*Groen*).

Maandag 25. Mis van ll. Zondag. 2. Tot de Heiligen. 3. Voor de overledenen. 4. Naar keuze. (*groen*).

Dinsdag 26. H.H. Cyprianus en Justina (*Salus*). 2. Tot de Heiligen. 3. Naar keuze. (*rood*).

Woensdag 27. H.H. Cosmas en Damianus (*Sapientam*). 2 en 3 als gisteren. (*rood*).

Donderdag 28. H. Wenceslaus (*In Virtute*). 2 en 3 als gisteren. (*rood*).

Vrijdag 29. H. Aartsengel Michael. (*Benedicite*). (*Wit*).

Zaterdag 30. H. Hieronymus. (*In Medio*). (*Wit.*)

Ned. R. K. Hulsvestings-Comité

Het kind in de wereldstad.

Zondagmorgen. Zondag in [illegible] gehavende, geteisterde, en toch altijd weer opveerende Weenen, met zijn schijnbaar onuitputtelijke levenskracht, en zijn machtige, tegen alle verdrukking ingroeiende levensvreugde, die wappert en beiert door den stralenden lentedag.

's Morgens vroeg trok de jeugd uit met den knapzak op den rug en den bergstok in de hand, om op de oude maar nog altijd voortlevende wijze van den Duitschen „Wanderbursch" de wereld te verkennen. En de wereld rondom Weenen, de gordel van hooge beboschte heuvels, die in een wijden boog de wereldstad bijna geheel insluit, is de verkenning waard!

Toen we terugkeerden van de Hoogmis in den Sint Stephansdom, waar de eerbiedwaardige schaduw tusschen de grijze gewelven en pilaren leek opgeklaard door de jubelende vrouwenstemmen, die overal in Oostenrijk deel uitmaken van de kerkkoren, ging er iets feestelijks in de Maria-Hilferstrasze gebeuren. De machtige verkeersader, geflankeerd door pal-aaneengeschakelde magistrale magazijnen, had zijn aandeel in den lenteroes van het flonkerende Wien.

Een baldakijn van blauwe lucht en zangerig klokgelui hing over de straat gespannen. Als de Optocht een kerk passeerde, barstte de klokketoren in blijdschap uit, al klonk het geluid soms wat heesch en versleten, met een nasaal bijtoontje.

Want er was Optocht. De aanleiding hiertoe zou de grondvesten van de aarde niet schokken. Uit te koop aangeboden speldjes — dat ook nog! — bleek de plechtigheid haar ontstaan te danken te hebben aan de inwijding van het vaandel eener Mannenvereeniging! Maar wat doet dat er toe? Een Hollander heeft even weinig noodig, om een Vereeniging op te richten, als een Weener om 'n beetje kostelijk te pralen. Want kostelijk is zoo'n pralerige feeststemming toch wel. En het merkwaardige is, dat alles er voor wijken moet. Hoeveel gemoedelijker is toch de Oostenrijksche volksaard dan de Pruisische met zijn „Ordnung musz sein." In tal van kleine trekjes, zooals dit, komt dat verschil aan het licht. Gemodereerd bleef het tramverkeer geheel gestremd, tot de bonte stoet op z'n elf-en dertigst de trambaan was overgestoken. Niemand dacht er aan, den Optocht eens even stop te zetten, om de zich ophoopende trams weer op gang te helpen. Dit lijkt de goedmoedige zonnige kant van de apathie, de gemoedsgesteldheid, die de Weensche bevolking van oorlog, revolutie en ellende schijnt te hebben ontvangen. En toch daarnaast de levenslust, zich uitvierend in zoo'n overbodigen en evenwel absoluut onmisbaren Optocht. Klokgebeier strengelt zich van toren tot toren ineen als een haag van handjes bij het kinderspel. Daar gaat de stoet onder door. Voorop de luidruchtige Fanfare. Vaandels, opgeprikt met trossen felle kleurige linten als een guitaar. Veel heeren, deftig in het zwart met hooge hoeden. Nog meer Optochtgangers, zonder officiëel kenteeken, mogelijk alleen maar aangetrokken door het pleizier, in een stoet te mogen meeloopen. En eindelijk: de kinderen! De bruidjes in smetteloos witte kleedjes, met teere blanke gezichtjes en blonde kopjes, liefstallig en naïef onderling door bloemguirlanden verbonden. Als zon doorschenen wierookdamp wolkt het voort door de wereldstad: het nieuwe geloof, de nieuwe hoop, de nieuwe liefde van het lijdende Weenen.

Het Kind en de Wereldstad. De droefgeestige titel voor een drama? Mogelijk wel. Een genade is het niet voor een kind, in een grootstad, en dan nog een kwijnende, hongerlijdende grootstad, het leven te moeten beginnen, ver van den landelijken eenvoud, de zuivere atmospheer, het simpele levensgeluk. In de Wereldstad slaat de weelde uit de boulevard's en parade-wegen en eethuizen van de groote wereld als een geesel neer. De verleiding loert uit de luchtige levensopvattingen, uit de barre brutale platenetalages, om de ongerepte zuiverheid aan te tasten.

Neen, een geluk is het niet voor een kind, den opgang van zijn bestaan in een wereldstad te moeten beleven. Maar te dieper ontroerend is het, waar te nemen, hoe ook hier de onschuld, de argeloosheid, de kinderlijkheid veilig voortleeft en zal blijven voortleven bij voldoende zorg. Als eilandjes van wit licht, als kolken puren bloesemgeur gaan de kindergroepen voorbij.

Het Kind en de Wereldstad. Het thema voor een vers in plaats van voor een drama? Mogelijk wel; maar vóór alles is het de ondertitel van de Hollandsche Hulpactie in Weenen.

Van het oogenblik af, dat Holland de behulpzame hand aan de wankelende stad toestak, viel de nadruk op de hulp voor het Weensche, het Oostenrijksche kind.

Holland, Zwitserland, Amerika — drie landen, die zich voor de hulpverleening groote verdiensten verworven hebben — volgden daarbij in hoofdzaak dezelfde richtsnoer: het kind.

Amerika door het vestigen van Amerikaansche kinderkeukens in Weenen zelf, Holland en Zwitserland door een herbergzaam opnemen van Oostenrijksche kinderen in de schoot der familiën. Niet uitsluitend, maar toch voor een belangrijk deel, groepeerde zich ook om het kind heen de andere hulpactie: het zenden van Liebesgaben en geldelijken steun aan Oostenrijksche familiën, waartoe het in Holland opgenomen kind vaak de aanleiding vormde.

FEUILLETON

SILVIO.

Een historische novelle uit de dagen van Mentana.

No. 44.

Zonder zich verder met zijne tante te onderhouden, snelde Silvio de trap op, bij iedere schrede drie treden nemende. In het salon gekomen, zag hij door de openstaande deur van het kabinet zijne geliefde op den grond nedergeknield. Zij bad nog immer bij Francisco's lijk. De haast waarmede de deur geopend werd, deed haar het hoofd omwenden en met een vreugdekreet erkende zij Silvio, die ter harer redding toegesneld was. Stof en bloed bedekte hem. De woede des gevechts had zijne gelaatstrekken vertrokken, maar alles was vergeten, toen hij zijne Lucia in zijne armen sloot.

„Is Caraffi in veiligheid?" was het eerste wat hij haar vroeg.

„Ik denk het wel," antwoordde Lucia, „hij voerde de Garibaldisten weg."

„Hij?" vroeg Silvio verrast. „Hoe kwam hij daartoe?"

„Hij is immers majoor?"

„Zoo? Dat wist ik niet. Maar waar is Francisco gebleven?"

Met een lichte siddering wees Lucia op het kabinet, waar Silvio eerst thans het uitgestrekte lijk ontdekte.

„Maar hoe heb ik dat!" vroeg Silvio, de hand over het voorhoofd strijkende. „Ik heb hem in den strijd ontmoet en met den geweerkolf doodgeslagen."

„Ik zeg u, dat Caraffi de Garibaldisten heeft aangevoerd."

„Neen, neen," schreeuwde Silvio wanhopig, „dat is niet mogelijk!" en de angst, dat hij zijn redder, den beschermer zijner verloofde gedood had, dreef hem te rug naar het slagveld. Als een razende holde hij door den donkeren nacht. In de verte, ongeveer ter plaatse waar het gevecht had plaats gehad, zag hij lichten zich heen en weder begeven. Als de storm vloog hij over heggen en slooten en ontmoette weldra een kleinen stoet, die langzaam voorttrok.

Het waren de bedienden der markiezin, die zich op bevel van luitenant Van Erp met eenige zouaven naar het slagveld begeven hadden. Zij hadden eenige lantaarns medegenomen en brachten de gewonden naar de villa.

Aan hunne spits lag Paolo Caraffi op een baar van geweren. Den door een bajonetsteek gewonden arm had men op zijne borst gelegd, en het bloed dat door het roode hemd drong, vloeide in kleine stralen over zijne kleederen. De rechterhand hield nog den greep der sabel, omklemd, die op den grond nasleepte. Daar, waar Silvio's geweerkolf hem getroffen had, zag men aan het hoofd een wond, die zich tot op het voorhoofd uitstrekte. Het haar hing hem verward om het schoon gevormde, maar bleeke gelaat en geheele lokken waren door bloed en aarde aan elkander gekleefd. De lippen stonden open en lieten de op elkander geklemde tanden zien, door welke de adem sissend uit- en ging. Het oog was half gesloten, de blik dof en mat.

„Caraffi, Caraffi," riep Silvio in vertwijfeling, als hij in den bleeken man de trekken zijns redders herkende, „hoe heb ik u beloond!" Hij wilde zich op de baar werpen, maar de dragers weerden hem met geweld af.

Silvio's smartelijke uitroep scheen Caraffi uit zijn bewusteloosheid te wekken. Hij richtte het oog op hem en een lachje of het een lichte zenuwtrekking was, gleed een oogenblik over zijn gelaat. De krampachtig gesloten rechterhand opende zich en de sabel viel ter aarde. IJlings vloog Silvio naar de villa terug om voorbereidende maatregelen te treffen voor de ontvangst der gewonden. Er werden matrassen op den grond gelegd en een bediende zond men te paard naar het naaste telegraafbureau om een geneesheer te ontbieden. Middelerwijl behielpen zich de zouaven zoo goed zij konden. Bijna allen waren licht gewond, doch hierop sloegen zij geen acht. De ijskelder der villa gaf voldoende lafenis en de lichte schrammen werden met water uitgewasschen en met een pleister, die ieder soldaat bij zich droeg, aaneengehecht. Behalve Caraffi waren nog drie Garibaldianen en twee zouaven zwaar gewond. Zij werden verpleegd met de meeste zorgvuldigheid, die men hun kon wijden. De wonden werden uitgewasschen en met natte compressen belegd. Dan legde men de gewonden zoo gemakkelijk mogelijk op de matrassen en wachtte de aankomst van den geneesheer.

Deze verscheen vrij spoedig, want de telegraaf had in een oogwenk de tijding naar Rome gebracht, en daar de troepen geconsigneerd waren, behoefde de dokter slechts een paard te bestijgen en zich op weg te begeven. Eene escorte van zes rijdende gendarmes geleidde hem en onmiddellijk na hem vertrok een ambulancewagen naar de villa.

In bijna anderhalf uur hadden de ruiters den weg afgelegd, en de arts begaf zich onmiddellijk aan den arbeid. Met angstige spanning verwachtte Silvio zijne uitspraak, toen hij de wonden van Caraffi onderzocht. Over de wond aan den arm haalde de geneesheer de schouders op. Dat is niets, zeide hij, de arm is slechts een weinig opengescheurd. Maar ernstiger werd zijn gelaat toen hij de wond aan het

Bij de 50.000 Oostenrijksche kinderen hebben tot heden in Holland liefdevolle opname gevonden. Meermalen hebben we in Holland de aankomst van een kindertrein uit Weenen meegemaakt, thans bood zich door een gelukkig toeval ook de gelegenheid aan, den terugkeer van een kindertrein uit Holland te Weenen bij te wonen.

Een uur voor den tijd vormde zich al voor het perron een file van ouders en familieleden der terugkeerende kinderen.

Op het perron verzamelde zich het Weensche regelings-comité, met aan het hoofd den bekenden Graaf Wolff Metternick, den gedelegeerde van de Hollandsche bisschoppen voor het hulpwerk te Weenen. Hoewel zich zelf bestemmend als belangstellende toeschouwers, bleek het na de aankomst van den trein al spoedig noodzakelijk, dat de Arnhemmers 'n duchtig handje hielpen bij het versjouwen en versjorren van de onnoemlijk vele en verschillende bagage, die weldra ordeloos als een lawine het perron overdekte. Kisten, doozen, pakken vol levensmiddelen hadden de Hollandsche pleegouders hun logétjes meegegeven — een arm kleintje moest zelfs tobben met een zak aardappelen in natura!

En dan nog de stapels pakketten, Liebesgaben, die met den kindertrein werden getransporteerd door middel van het Huisvestingscomité in den Bosch.

Een moedertje vroeg mij of ik haar kind niet even wilde helpen bij het zoeken naar de kwijtgeraakte bagage. Het kind was het Duitsch verleerd, en verstond alleen nog maar Hollandsch!

Nu zal dat afwennen van de moedertaal wel 'n zaak van korten duur zijn, doch zoo'n gevalletje werpt toch even een vlekje schaduw op een zeer langdurig verblijf van jonge, ontvankelijke kinderen in den vreemde: de lichte vervreemding van vaderhuis en moedergrond, die er het gevolg van kan zijn.

Is dit een bezwaar, dat door de autoriteiten te Weenen in zijn algemeenheid wordt erkend te kleven aan dit soort hulpactie, voor het verblijf in Holland heeft het nauwelijks bestaansgrond. Dat wil zeggen: Wanneer het al mocht bestaan, dan nog wordt het ruimschoots overvleugeld door een ander grooter voordeel, dat de kinderen uit Holland meenemen.

Toen de Arnhemsche delegatie op particuliere audiëntie was bij Zijne Eminentie Kardinaal Piffl, Vorst-aartsbisschop van Weenen, heeft de Kardinaal die opvatting met het volle pond van zijn gezaghebbend woord bekrachtigd.

Z.Em. roemde in de warmste bewoordingen de offervaardigheid van de Hollandsche Katholieken, van de katholieke Arnhemmers in het bijzonder. De kinderen, die naar Holland gaan — aldus ongeveer den Kardinaal — kan men veilig laten vertrekken. Men weet, dat ze niet alleen lichamelijk, maar ook en vooral naar de ziel uitstekend verzorgd zullen worden. Ze komen het meest beter terug dan ze gegaan zijn; ze worden in den Hollandschen innig-katholieken familiekring er weer aan gewend, om dagelijks te bidden. Teruggekeerd, brengen zij ook soms het gebed en de katholieke gewoonten weer in de Oostenrijksche gezinnen terug.

Waar het hoogste kerkelijk gezag in Weenen zich zóó waardeerend uitlaat over het *liefdadig* èn *apostolisch* werk van de Hollandsche Katholieken bij het herbergen van Oostenrijksche kinderen, is er alle reden, de activiteit der hulpactie ook op dit punt aan de houden.

Toch is er nog een idealer vorm van hulp voor het kind. En dat is in Weenen zelf, door middel van het z.g. „Kinderheim."

Het R. K. Huisvestingscomité heeft in dat opzicht het voorbeeld gegeven, dat Arnhem gretig heeft gevolgd.

Het „Kinderheim" is een Kinderkeuken, maar op breeder basis. Hier wordt niet volstaan met den kinderen eenmaal per dag een maaltijd toe te dienen, waarbij de steun tot wat materiëele hulp wordt beperkt. Neen, de kinderen, die het noodig hebben, komen in ploegen — zes weken of drie maanden — in het „Kinderheim" onder het geregeld liefdevol bestier van eerwaarde Zusters, de „Töchter vom Göttlichen Heiland." Ze worden niet alleen naar het lichaam, maar ook naar de ziel verpleegd; en worden daarbij niet uit hun sfeer gerukt. In deze, meest volkomen en meest ideale richting van hulpverleening, de richting der naaste toekomst, heeft het Arnhemsche Comité, na het advies van de meest bevoegden in Weenen, na het voorbeeld van het R. K. Huisvestings-comité en na de hooge goedkeuring van Kardinaal Piffl, niet geaarzeld zich te bewegen. De gedelegeerden van het Arnhemsche Comité besloten het „Kinderheim" de Göllersdorf voor eigen rekening te nemen, en te bestemmen voor de kinderen van het 7e Bezirk van Weenen. In de particuliere audiëntie met Kardinaal Piffl, werd het „Heim" namens de Arnhemsche Katholieken aan den Kardinaal aangeboden, en door dezen in groote dankbaarheid aanvaard, met zijn bijzonderen zegen vóór charitatief Katholiek Arnhem.

Gelijktijdig met het „Kinderheim" te Gablitz van het Ned. R. K. Huisvestingscomité werd het Arnhemsche „Kinderheim" te Göllersdorf officiëel geopend. Over die plechtigheid in een volgend artikel.

---

hoofd onderzocht. Een gedeelte van het haar werd weggesneden, waarna men de gapende wond nauwkeurig zien kon. De arts sondeerde haar zorgvuldig, onder welke operatie Caraffi van pijn ineenkromp. Om niet onmannelijk te schijnen, hield hij de tanden vast op elkander gesloten.

„Nu dokter?" vroeg Silvio met een gelaat, zoo bleek, alsof van zijn eigen doodvonnis sprake was. Hebt gij hoop?"

„Wat bekommert gij u om den toestand van dezen Garibaldist?" vroeg de arts verwonderd opziende.

„Ik heb hem deze wond toegebracht," antwoordde Silvio.

„Dan hebt gij slechts uw plicht gedaan," hernam de geneesheer onverschillig.

„Maar hij is de beschermer mijner verloofde en de redder mijns levens."

(*Wordt vervolgd*).

Missie-actie.

Wat de Witte Paters in Afrika doen?

Het „Verslag der Vergadering van zelateurs en zelatricen in de Procure der Witte Paters te Boxtel 3 Juli 1922" geeft hierop het volgend antwoord:

Ziehier cijfers van het Vicariaat Oeganda, dus van één der tien Vicariaten, welke de Witte Paters in Afrika hebben. Nu is het Vicariaat van Oeganda, vooral na den heldhaftigen marteldood van de door Paus Benedictus den vijftienden Gelukzaligverklaarde Martelaren van Oeganda, een der tot nu toe door God meest gezegende Vicariaten geweest van alle missiën welke de Witte Paters in Afrika hebben, doch ook de andere Vicariaten verheugen zich in een bijzonderen zegen van boven.

Jaar	Mission.	Zusters	Catec.
1897	21	—	243
1921	120	42	1341

Jaar	Christenen	Catechum.
1897	32.753	118.000
1921	189.204	53.775

Van Juli 1897 tot Juli 1921: H. Doopsels: 332.401, Huwelijken 29.832, Biechten 13.672.118, H. Communiën 26.421.367, H. Vormsels 163.605, Zieken verpleegd 7.477.693.

Juli 1921 waren in het Vicariaat v. Oeganda:

14 Inlandsche Priesters, 7 Sub-diakens, 27 kleine ordens of Tonsura, 8 Philisophen, 150 Inlandsche Zusters.

INLANDSCHE PRIESTERS.

Bovenstaand verslag der Witte Paters toont weer duidelijk aan dat geen volk is uitgesloten van den Priesterkroon. Oeganda, het land der Negermartelaren, heeft er nu reeds 14, terwijl 42 in het land zelf zich op het Priesterschap voorbereiden.

De belangstelling van Nederland in het St. Petrus Liefdewerk tot opleiding van een Inlandschen clerus neemt met den dag toe.

Zieuwent, Herwen en Aert, Pannerden, de St. Dominicusparochie en de Jozefparochie te Utrecht onderhouden jaarlijks als Beurzenstichter of weldoener een of meer priesters; Amersfoort, Arnhem, Bussum, Groenlo, Leeuwarden, Oldenzaal, Zwolle, brengen jaarlijks aan giften en contributiën gelden bijeen om 1 of meerdere priestercandidaten te doen studeeren; in 108 pachiën in het Aartsdiocees wordt gewerkt voor het St. Petrus Liefdewerk.

Welke parochie, welke vereeniging of groep van personen neemt de zorg voor een inlandsch Priester op zich voor f 250 per jaar?

Adres voor diocees Utrecht: Kap. A. de Wit, St. Walburgis, Arnhem, bij wien inschrijvingsbiljetten en vlugschriften gratis verkrijgbaar zijn.

Retraitenhuis „Loyola".

21—24 Sept.: Dussen, St. Mariapolder en anderen.
25—28 Sept.: Militieplichtigen.
30 Sept.—3 Oct.: Heeren Werkgevers en andere Heeren uit den meer gegoeden stand.
6—9 Oct. Officieren-Retraite.
12—15 Oct.: Werkspoor Tilburg.
19—22 Oct.: 's Hertogenbosch.
23—26 Oct.: Berchem, Berkel, Enschot, Hinthem, R[illegible]len, Oss.

Geldend voor alle Parochies.

Volgende week Zondag begint de Octobermaand, toegewijd aan O. L. Vr. van den Rozenkrans. Zij, die gedurende deze maand het Rozenhoedje in de kerk bijwonen en verrichten tot intentie van Z. H. den Paus verdienen telkens een aflaat van 7 jaar en 7 maal 40 dagen. Tienmaal deze oefening verricht hebbende kan men onder de gewone voorwaarden een vollen aflaat verdienen, welke ook gegeven wordt op den 1sten Zondag of onder het octaaf aan allen, die bidden voor de nooden der kerk en ter intentie van Z. H.

Parochie v. St. Petrus te Boxtel.

ZONDAG 24 Sept. H. Missen om 6, 8 en 10 uur. Na den middag om 3 uur het Lof en Rozenhoedje, om 4 uur H. Familie. Donderdag Lof om 7 uur en op de andere dagen om 7 uur Rozenkrans.

Op Zondag 1 October feestdag van O. L. Vrouw, Koningin van den Allerh. Rozenkrans, dan zal op dien dag een plechtige Hoogmis aan God worden opgedragen tot Intentie van Zijne Heiligheid en gedurende de geheele maand October op de werkdagen onder de H. Mis van 6 uur ter zelver Intententie het Rozenhoedje gebeden worden.

Na de Hoogmis vergadering voor de zelatricen van den Bond van het H. Hart. Vandaag zal de schaal omgaan voor het Seminarie.

MAANDAG 6 uur lez. H. Mis Jacobus Hubertus v. Susante, half 8 lez. jgt. Joannes Theodorus v. Duren, half 9 gez. mst. mej. Anna Catha v. Leeuwen.

DINSDAG 6 uur lez. mst. Joanna Maria v. d. Loo-v. d. Broek; half 8 lez. mst. Elisabeth v. Erp-van Rooij; half 9 gez. jgt. den Heer Henricus F. v. d. Eerden.

WOENSDAG 6 uur lez. H. Mis Cornelia van Munster-van Oers; half 8 lez. H. Mis De ZeerEerw. Heer Petrus Notten gew. Pastoor te Diessen; half 9 gef. gez. jgt. en H Missen Anna M. Crols-de Visser.

DONDERDAG 6 uur lez. mst. Wilhelmus van Esch; half 8 lez. H. Mis Den Heer Willem J. van Offeren; half 9 gef. gez. jgt. Maria Verhoeven.

VRIJDAG 6 uur lez. mst. Adriana van Oers-van Nielen; half 8 lez. H. Mis den Heer Adrianus Ph. J. Schellekens te Duizel overleden; half 9 gef. gez. jgt. Joannes Verhoeven.

ZATERDAG 6 uur lez. mst. Cornelius v. d. Oetelaar; half 8 lez. mst. Cornelia van Krieken-Verheijen; half 9 gef. gez. jgt. en H. Missen Jacoba Kordewinders-v. d. Meijden.

Getrouwd: Hendrikus van Griensven-v. d. Steen.

Overleden: Anna Maria Schoenmakers-Timmermans 64 j.

Deze week komen de Eerw. Broeders Carmelieten uit Oss hun gewone jaarlijksche omgang doen.

KATECHISMUS

17e Lesweek.

1e Leerjaar: Akte van Berouw.

2e Leerjaar: Het algemeen oordeel.

3e Leerjaar: Vr. 62 tot en met 68. De H. Kerk.

4e Leerjaar: Vr. 227 tot en met 240.

5e Leerjaar: Vr. 213 tot en met 226.

6e, 7e, 8e en 9e Leerjaar: Vr. 206 tot en met 212. De Glorievolle Geheimen.

—

Parochie van 't H. Hart van Jezus te Boxtel.

ZONDAG: H. Diensten om 7 en om 8½ met onderrichting, om 10½ Hoogmis met preek.

Namiddag om 3 uur Lof met Rozenhoedje en om 4 uur H. Familie.

Vandaag zal de 2e schaal omgaan voor den St. Pieterspenning.

Te beginnen met aanst. Zaterdag zullen wij op de gewone Zaterdagen en biechtdagen bereid zijn biecht te hooren van 3—4 en van 5—7 uur.

Aanst. Zondag is in onze kerk den aflaat van Portiuncula te verdienen onder de gewone voorwaarde.

MAANDAG om 7 uur lez. D. voor Petrus v. Gils als lid v. h. Br. v. 't H. Hart, om 8 uur mnd. voor Cornelis Wagemakers.

DINSDAG om 7 uur mnd. voor den Eerw. Broeder Jordanus Merks, om 8 uur mnd. voor Johanna Heeren.

WOENSDAG 7 uur mnd. voor Johannes Bergmans, om 8 uur mnd. voor Henrica v. d. Akker.

DONDERDAG om 7 uur jaarg. voor Petronella v. den Bosch, om 8 uur lez. D. voor Marinus den Otter te Gemonde overleden.

VRIJDAG om 7 uur maandst. voor mevr. Cornelia Eras-van Campen, om 8 uur mnd. voor Helena Smulders.

ZATERDAG om 7 uur mnd. voor Anna Maria Bekkers, om 8 uur maandst. voor Adriana van Grinsven.

Nog zullen om 7 uur geschieden:

Maandag lez. D. voor Theodorus Lemaire.

Dinsdag mnd. voor Johanna v. Son.

Woensdag lez. D. voor Petrus v. Gils als lid v. d. Rozenkrans.

Donderdag lez. D. voor Petrus v. Gils als lid der H. Familie.

Vrijdag lez. D. voor Petrus v. Gils als lid v. d. Retraitepenning.

Zaterdag jaarg. voor Cornelia Petrus v. der Wiel.

Gedoopt: Hendrica d v. Bernard Vermeulen-v den Hurk. — Josephina d v. Mar. Vorstenbosch-v. Son. — Johanna d v. Johannes Jurriens-Merks.

—

Parochie H. Willibrordus Esch.

Nam. 2 uur Katechismus, 3 uur Lof. Vandaag zal de schaal omgaan voor het Seminarie. A.s. Zondag 1ste Zondag van de maand volle aflaat voor de ingeschrevenen in de broederschappen van den Rozenkrans en tegen de Godslastering. In de Octobermaand zal het Rozenhoedje en het gebed tot den H. Joseph op de werkdagen gebeden worden onder de H. Mis, des Zondags onder het Lof.

MAANDAG Jgt. Wilhelmus v Liempt.

DINSDAG Jgt. Hendrina van Genuchten hvr.

WOENSDAG l. m. Virginie Windstosser.

DONDERDAG Jgt. Hendricus Konings.

VRIJDAG Jgt. Hendrica den Otter hsvr.

ZATERDAG mdst. Willibrord van Exel.

—

Parochie van den H. Lambertus te Gemonde.

16de Zondag na Pinksteren.

Na den middag half 3 lof en daarna Congregatie.

ZONDAG half 10 z. mis Cornelia de Bresser lid broederschap Lev. Rozenkrans.

MAANDAG 7 uur z. j. Joannes Verbruggen.

DINSDAG 7 uur z. j. Elisabeth Maas.

WOENSDAG 7 uur z. jgt. Adriana v. d. Rijdt.

DONDERDAG 7 uur z. j. Petrus v. Hemmen Anna Maria de hvr.

VRIJDAG 7 uur z. j. Wouter Timmermans.

ZATERDAG 7 uur z. j. Ida hvr. van Wouter Timmermans.

ZONDAG 7 uur lez. mis Wilhelmina v. Kasteren lid broederschap O. L. Vrouw van Goeden Raad.

Vandaag zal de schaal gaan voor het seminarie.

Overleden: Cornelia de Bresser 86 jaar.

—

Parochie van St. Jans Onthoofding te Liempde.

ZONDAG 7 uur l. m. voor de leden der proc. Bokhoven, de hoogmis tot welz. der parochie, 3 uur Lof, daarna jongenscongr.

MAANDAG 7 uur z. m. Joh. Reuser-v. Amstel † Maren, 7½ z. j. Theod. Lamb. v. Mensvoort.

DINSDAG 7 en 7½ z. j. Michiel v. Mensvr. Henr. hvr.

WOENSDAG 7 uur z. j. Johannes v. Rulo.

DONDERDAG 7 uur z. j. Maria Johannes v. Rulo.

VRIJDAG 7 uur l. m. tot bijz. int., 7½ l. m. † familie kinderen Henri de Beer.

ZATERDAG 7 uur z. j. Joh. Henr. v. d. Velden, 7½ z. j. Petrus Paulus de Werd.

Zondag. Rozenkrans-Zondag. 1e z. m. † leden en weld. St. Jan-Baptist fonds.

Zaterdagavond biecht hooren van af 5 uur.

Portucula-aflaat te verdienen van af Zaterdagmiddag tot Zondagavond onder de gewone voorwaarden.

Gedurende de Octobermaand iederen avond Rozenkrans met Tantum Ergo.

30e Marinus den Otter † Gemonde, Pieter v. Gils † Boxtel, Joh. Reuser-v. Amstel † Maren.

—

Parochie van Sint Petrus te Vught.

ZONDAG Vandaag in alle missen de schaal voor het seminarie. Nam. 3 uur Lof, half 4 in 't Patronaat vergadering van de Maria Vereeniging en het Kruisverbond, de ZeerEerw. Pater Damasus zal alsdan als spreker optreden.

MAANDAG 7 uur gel. mdst. echtg. H. v. Hasselt, 7 uur gel. mdst. M. Bezemer, 7¾ gel. mdst. mej. A. Houbregts, half 9 gez. jg. HoogW.G. heer Baron v. Hugenpoth.

DINSDAG 7 uur gel. mdst. Wed. J. v. Aarle, 7 uur gel. mdst. echtg. J. v. d. Bosch, 7¾ gel. mis C. Duphin, 9 uur gez. Huwelijksmis.

WOENSDAG 7 uur gel. mis wed. P. Jonkergouw, 7 uur gel. jg. A. v. d. Bruggen, 7¾ gel. mis mej. H. Offermans (Gen. H. Hart), half 9 gez. jg. HoogW.G. Baronesse v. Hugenpoth.

DONDERDAG 7 uur gel. jg. hvr. A. v. d. Bruggen, 7 uur gel. jg M. v. d. Bruggen, 7¾ gel. jg. Adr. v. d Bruggen, half 9 gez. mis Bijz. Intentie.

VRIJDAG 7 uur gel. jg. hvr. Fr. v. Mierlo, 7 uur gel. jg. A. v. Rooij, 7¾ gel. mis Cato Pennings, half 8 gez. mdst. mevr. G. Diepen.

ZATERDAG 7 uur gel. mis J. Pennings, 7 uur gel. jg. F. van Rijswijk, 7¾ gel. mis wed. H. Verhallen (retr. pen.), half 9 gef. gez. jg. Jac. Kroon wed. J. van Liempt.

Vandaag de wekelijksche Mis Pastoor Lips.

A.s. Zondag begint de maand October. Het Rozenhoedje wordt alsdan gebeden Maandag, Woensdag en Vrijdag onder de Mis van 7 uur; Dinsdag en Donderdag onder het Lof om 7 uur; Zaterdag om 7 uur Rozenkrans.

Zondag feest van Rozenkrans-Zondag. Vanaf Zaterdagmiddag 2 uur tot Zondagavond half zes kan men den Rozenkransaflaat verdienen, mits men in de loop dezer week gebiecht en Zaterdag of Zondag gecommuniceerd heeft, *zoo dikwijls* men hier op den aangegeven tijd de kerk bezoekt en bidt tot intentie van den Paus. De aflaten zijn ook toevoegelijk aan de zielen in het Vagevuur. Zaterdag wordt den geheelen voormiddag en na den middag van 3 tot 9 uur biecht gehoord.

Vrijdag half acht de gewone maandelijksche recolleciie.

Beleefd verzoek dit niet te vergeten.

Huw.: Jhr. Mr. G. M. van Meeuwen en Mej. Louise A. J. M. van Landschot III Martinus van Rooij en Maria J. Koster III — Christoffel Haamskorf en Klasina Goethen II.

Gedoopt: Theodora G. M. C. C. d. v. Prosper H. J. M. Raaijmakers en Wilhelmina H. M. Schüte — Adrianus M. z. v. Antonius van Veghel en Wilhelmina Bezemer — Dympha H. d. v. Antonius H. Salimans en Maria C. v. Dorst — Theodora A. J. d. van Petrus van Wijk en Corn. Verspeek. Petrus A. z. v. Jacobus van de Bruggen en Gerdina van Pinksteren. — Leonarda d. van Marinus Hilgardenaar en Joanna Adriaansen. — Albertus J. z. v. Antonius G. Küper en Alberdina Vink.

F. J. WITTEVEEN
BOXTEL

Gemoltonneerde en Jaeger Ondergoederen

Mans- en Jongens-Truien
Tricot pakjes

Wollen-, Watten- en Molton-Dekens
Bedspreien

Zwarte Wollen Doeken
Flanellen Onderrokken
enz. enz.

Groote keuze - Lage prijzen

Parochie v. d. H. Martinus te Olland.

Hedenmiddag om half 3 het Lof om 4 uur het Patronaat.
MAANDAG z. mstd. voor Johanna Adrianus Vervoort.
DINSDAG z. j. voor Johanna Adrianus Vervoort.
WOENSDAG l. j. voor Wilhelmus v. Geffen.
DONDERDAG z. j. voor Martinus v. d. Wijdeven.
VRIJDAG l. mstd. voor de vrouw v. Gijsbertus v. Aarle.
ZATERDAG z. M. voor Thomas Aarts.

Voor de Missie Boxtel.

Vorige opgave	f 9686.76
Van kaartwinst	2.00
Collecte in de Parochiekerk van St. Petrus voor de Missie van Mgr. Smets	322 10

Boxtelschen Missie Naaikring.

Ontvangen van N.N. van een verloren weddingschap f 10.—

Nota. Het bestuur van de Boxtelsche Missie-Naaikring vraagt ter overname een tweedehandsch naaimachine. Te bevragen bij een der bestuursleden, of den directeur kap. Smulders.

Voor de arme Oostenrijksche Priesters

Door bem. v. Pastoor Spierings:

Van N. N.	f 10.—
Van N. N.	f 5.—
Van N. N.	f 5.—

Agenda der R. K. Vereenigingen te Boxtel.

Zondag 24 Sept. Spaarkas en Kolenbond zaal A half 12.

Donderdag 28 Sept. verg. cooperatie zaal A half 8.

Zaterdag 30 Sept. zitting Bouwvakarb. half 5 tot half 7.

BERICHTEN.

BOXTEL. De collecte in de parochiekerk van St. Petrus ten bate van Z. D. H. Mgr. Smets, heeft opgebracht f 322.10. Mgr. Smets verzoekt aan de Redactie van *Ons kerkklokje*, aan welk verzoek zij bij deze gaarne voldoet, om den hartelijksten dank van Z. D. H. te brengen aan de parochianen van St. Petrus voor de milde bijdragen. Z. D. H. zal zijne weldoeners in zijn gebeden blijven gedenken.

ALGEMEENE BERICHTEN.

Aan de leden van het Boxtelsche Kruisverbond en der Maria-Vereeniging.

Gij allen weet, dat Zondag 24 Sept. de Bloemendag wordt gehouden. — Ons Reclasseeringswerk moet uitgebreid en verbeterd worden. Een *Landbouwkolonie* en een *Doorgangshuis* zijn onmisbaar. Andersdenkenden, verstoken van het bovennatuurlijk doel der Naastenliefde, zijn ons reeds vóór.

Helpt daarom de Sobriëtasbloem verkoopen en den verkoop ervan bevorderen zooveel ge kunt.

Bovenal, smeekt den zegen des Hemels af over dit werk der christelijke naastenliefde en gaat *allen* te Communie op dezen dag.

Adviseur.

—

Ter navolging.

De „*Jonge Boerenbond*" van Boxtel heeft het initiatief genomen tot een verzameling van levensmiddelen voor Weenen. In hoofdzaak zal aardappel-collecte gehouden worden. Deze week zullen de leden de huizen afgaan om te hooren, wat men voor de armoelijdende bevolking van Weenen wil missen; later komen ze dan opladen. We wenschen hun veel succes met hun liefdewerk.

Burgerlijke Stand der Gemeente Boxtel.

Vanaf 13 t.m. 20 Sept. 1922.

GEBOREN: Cornelis A. z. v. Ch. Heesemans en M. Timmermans, Luissel; Johannes z. v. D. Smoorenburg en H. M. v. d. Meijden, Kleinderliempde; Johannes C. z. v. M. v. Abeelen en F. J. M. v. Liempt, Langenberg; Petrus W. z. v. F. v. d. Brand en W. E. v. d. Heijden, Breukelen; Maria H. A. d. v. C. J. M. v. Kessel en E. v. Kessel, Rechterstraat; Martinus H. z. v. M. A. v. d. Heuvel en H. Timmermans, Breukelen; Henrica W. d. v. B. G. Vermeulen en A. M. v. d. Hurk, Breukelen; Josephina M. d. v. M. Vorstenbosch en M. v. Son, Breukelen; Johanna M. H. d. v. J. W. Jurriens en M. H. Merks, Breukelen; Heinrich Friedrich z. v. H. F. Damler en A. C. v. d. Luitgaarden, Breukelen.

ONDERTROUWD: Cornelia W. A. M. v. Oerle 22 jaar Boxtel en Constant Keunen 32 jaar, Eindhoven.

OVERLEDEN: Theodorus J. v. Loon 1 jaar, Lennisheuvel; Cornelia Vugts, weduwe van H. d. Bresser 84 jaar, Gemonde.

BEKENDMAKINGEN.

VERVOLGONDERWIJS.

BURGEMEESTER en WETHOUDERS van BOXTEL, BRENGEN TER KENNIS VAN DE INGEZETENEN, dat bij voldoende deelneming, gedurende de wintermaanden aan de openbare scholen Burgakker en Breukelen (Kloosterstraat) een cursus van vervolgonderwijs zal worden gegeven.

Het onderwijs vangt aan 2 October 1922 en eindigt 30 Maart 1923. Het wordt gegeven in de avonduren op Maandag, Dinsdag, Donderdag en Vrijdag van iedere week. Tot het volgen van het vervolgonderwijs worden toegelaten zij, die het gewoon lager onderwijs hebben genoten en niet meer onder de verplichtingen vallen dit onderwijs te volgen. Aanmelding tot deelnemen aan het vervolgonderwijs moet zoo spoedig mogelijk en uiterlijk 26 September a.s. geschieden bij het hoofd dier school alwaar men het onderwijs wenscht te volgen.

BOXTEL, 14 September 1922.
Burgem. en Weth. voornoemd,
F. W. VAN BEEK.
De Secretaris,
VAN DER MEIJDEN.

Licht op. (Zomertijd)

22/23 Sept.	7.31 n.m.	—6.18 v.m.
23/24 „	7.29 „	—6.20 „
24/25 „	7.27 „	—6.21 „
25/26 „	7.24 „	—6.24 „
26/27 „	7.22 „	—6.25 „
27/28 „	7.19 „	—6.27 „
28/29 „	7.17 „	—6 28 „
29/30 „	7.15 „	—6.29 „
30 St./1 Oct.	7.12 „	—6.31 „
1/2 Oct.	7.10 „	—6.32 „

Adverteert in „ONS KERKKLOKJE"

F. J. WITTEVEEN
BOXTEL
Wij kunnen U voorleggen
GROOTE SORTEERINGEN:
Dames- en Kindermantels
en Regenmantels
Bonten, Bontmutsen, Sjaals enz.
Heeren- en Jongeheeren Overjassen
Waterdichte Mans Câpes
(extra voordeelig)
REGENJASSEN Merk: „Mattamac"
Wat wij U toonen is alles van het allernieuwste, onze kwaliteiten zijn prima en de prijzen zeer laag.

Wed. P. SPIERINGS-v. d. BOER
Breukelsche straat 116B
BOXTEL
Wij vestigen er de aandacht op, dat wij een reuzen sorteering
Bonten, Dassen, Truien, Broeken en Borstrokken
ontvangen hebben voor het a.s. Winterseizoen. De volgende week etaleeren wij met een prachtige collectie
Gestikte-, Wollen- en Molton-Dekens
Ziet dan onze Etalage!
Ook verwachten wij 'n partij prachtige
Heeren- en Jongensoverjassen
aan spotprijs. Ook kunnen elken dag weder binnenkomen gemaakte
Manchester Jongenspakjes
alles le klas kwaliteit aan lagen prijs.
Aanbevelend,
Wed. P. SPIERINGS-v. d. BOER

RECLAME WEEK
Deze week te beginnen met
ZATERDAG 23 SEPTEMBER
geef ik bij elk pond extra Koffie van 90 cent of f 1.10 een prima
HONINGKOEK van een pond CADEAU
Let wel bij elk pond koffie een koek
dus bij vijf pond koffie vijf koeken
PRIMA WAAR LAAGSTE PRIJZEN
Aanbevelend.
W. VAN DE VEN
MARKTVELD TELEFOON N 52 VUGHT
Alles wordt zonder eenige prijsverhooging aan huis bezorgd

Aangekregen voor het Winterseizoen
PRIMA BONTWERKEN
als Kruisvossen, Australische Skunks, Sabelvossen en Skunks-oppossum.
Groote sorteering in BONTVELLEN
als Sealsky, Biberet en Mollenvellen.
PRACHTIGE COLLECTIE Mantelstoffen, Koordfluweel, Teddy Baer Mantelpluche, Hoedenpluche en Silkina Chiffon, in alle kleuren verkrijgbaar.
ZIET ONZE ETALAGES! ZIET ONZE ETALAGES!
Aanbevelend M. AÄRONS
Magazijn „DE MODEGIDS"
Hinthamerstr. 8 Telef. 894 DEN BOSCH

Te koop aangeboden
2 Kinderledikantjes met stroomatras.
Een zoo goed als nieuw Salamander Vulkachel en Belgische plattebuiskachel met oven.
Adres: Ossenpad A 212 BOXTEL

HYPOTHEKEN & CREDIETEN
C. B. EPKER, Administrateur
Geldersche kade 27a, (Beursplein) ROTTERDAM en Ottoweg 10, HEELSUM, belast zich met het bezorgen van
HYPOTHEKEN EN CREDIETEN
MOMENTEEL KAPITALEN BESCHIKBAAR

Heden noteer ik voor:

	Per 50 K.G.
Maismeel	f 5.10
Kippenmais	- 5.80
Gerstemeel	- 6.20
Haver, zware	- 6.25
Lijnmeel	- 8.00
Baktarwe	- 7.75
Voertarwe-	- 4.50
Tarwegries.	- 5.00
Tarwezemelen	- 3.75
Roggezemelen	- 3.75
Voerbloem	- 5.25
Bertels Koekjes	- 8.50
Voerrogge	- 4 50

Aanbevelend
P. J. ROBBEN
Stoommolen
BOXTEL

PUBLIEKE VERKOOPINGEN

TE HOUDEN DOOR

NOTARIS NIEMANN

TE BOXTEL.

Op *Donderdag 28 September* om *4 uur* bij de Erven den heer A. Maas te Gemonde voor de Erven Lamb. v. Oorschot-Schellekens te Gemonde.
Toeslag.

Krachtens Rechterlijk Bevel.

Onder Boxtel.

Koop 1. *Landbouwerswoning, Stal, Schuur, Karschop, Bakhuis* en *Varkenshokken, Erf, Boomgaard, Bouwland* en *Weiland* ter plaatse „Rooiakker" sectie B Nos. 1515, 550, 548 en 547 samen groot 2,30.90 H.A.
Aanvaarding Pinksteren en verdere gew. tijdstippen in 1923.
Overnemen boomen voor f 100.—
Koop 2. *Bouwland* met *Groeshout* ter plaatse Rooiakker sectie B No. 546 groot 40,20 Aren.
Aanvaarding. Oogststoppelbloot 1923.
Koop 3. *Bouwland* ter plaatse „Rooiakker" sectie B Nos 542 en 541 samen groot 52,90 Aren.
Ged. verhuurd en *aanvaarden* oogststoppelbloot 1923.
Koop 4. *Bouwland* ter plaatse „Rooiakker" sectie B Nos 538 en 537 samen groot 38,60 Aren.
Verhuurd tot oogststoppelbloot 1923.
Koop 5. *Bouwland* met Groeshout ter plaatse „Tuinhof" sectie B Nos 403 en 404 samen groot 49.20 Aren.
Ged. verhuurd en *aanvaarden* oogststoppelbloot 1923.
Overnemen boomen voor f 20.—.
Koop 6. *Weiland* ter plaatse „Voor Heult" sectie B No. 433 groot 74.80 Aren.
Verhuurd tot half Maart 1924 (of tot 1923 wanneer dit perceel in eene Massa wordt toegewezen.)
Koop 7. *Massa* koopen 1, 3—6 in massa (4,46,40 H.A.)
Koop 8. *Bouwland met groeskant* ter plaatse „Lange Akker" sektie B. No 532 groot 75.20 Aren.
Verhuurd tot Oogststoppelbloot 1923.
Koop 9. *Weiland* ter plaatse „Diepenbroek" sectie C No. 258 groot 39.30 Aren.
Verhuurd ½ tot half Maart 1924; te aanvaarden ½ half Maart 1923.
Overnemen boomen voor f 100.—
Koop 10. *Bouwland en Weiland* ter plaatse „Diepenbroek" sectie C. No. 257 groot 1.08.50 H.A.
Verhuurd tot half Maart 1924.
Overnemen boomen voor 200.—.
Koop 11. Massa koopen 1, 3—6 en 8—10 (7,16.40 H.A.)
Koop 12. *Weiland* ter plaatse Voorheide sectie C. Nos. 119, 120 en 121, samen groot 42,80 Aren.
Verhuurd tot 1 December 1923.
Gereserveerd al de kopwilgen.

Onder Sint Oedenrode.

Koop 13. *Weiland* ter plaatse „Vossenholen" Sectie A. Nos. 1160, 363 en 362 samen groot 53,30 Aren.
Verhuurd tot Oogststoppelbloot 1923.
Overnemen boomen voor f 60.—.
Koop 14. Bouwland ter plaatse „Vossenholen" Sectie A. Nos. 213—217 samen groot 77,80 Aren.
Verhuurd tot Oogststoppelbloot 1923.
Koop 15. Massa koopen 13 en 15 (1,31.10 H.A.)
Koop 16. *Bouwland* met Groeskant ter plaatse „Vossenholen" Sectie A. No. 358 groot 1,16.80 H.A.
Verhuurd tot Oogststoppelbloot 1924.
Koop 17. *Massa.* Koopen 13, 14 en 16 (2,47.90 H.A.)
Koop 18. *Heide met Dennen* ter plaatse „Gelders" Sectie A. No. 1673 groot 26.20 Aren.
Aanvaarden na betaling.

Onder Liempde.

Koop 19. *Weiland* ter plaatse „Rouwbeemd" sectie E No 1703 groot 55,80 Aren.
Aanvaarden na betaling.
Lasten vanaf 1 Januari 1923.
Betaling. December 1922.
Inzetgeld ½ %. Slagen f 5.— Slaggeld f 0.20.
Staande als volgt:

Koop	Slagen	Stand	
1	135	f 4100	
3	2	- 570	
4	2	- 450	
5	1	- 535	
6	20	- 900	
7	100	- 6555	
8	2	- 610	
9	40	- 800	
10	20	- 800	
11	153		f 8765.—
2	2		- 370.—
12	2		- 860.—
13	4	- 420	
14	4	- 650	
15	2	- 1110	
16	6	- 1740	
17	72		- 2860.—
18	1		- 125.—
19	2		- 560.—

Op *Dinsdag 3 October* om *4 uur* bij Lamb. v. d. Brand te Onrooi.

Voor Kind. F. v. d. Wiel. Inzet.

Onder Liempde.

Koop I. *Landbouwerswoning* c. a. *Schop, Erf, Bouw-* en *Weiland,* ter plaatse Kasteren, aan den weg, Boxtel-station Liempde, 5 min. van station sectie A Nos 246, 245, 244 en 243, groot 84,30 Aren.
Verhuurd tot Pinksteren enz. e.k.
Gereserveerd get. Boomen en Schaarhout.
Overnemen boomen voor f 80.—
Koop II. *Weiland* met *Boomen* ter plaatse Kasteren sectie A No 249 groot 17,50 Aren.
Verhuurd tot 15 Maart e. k.
Overnemen boomen voor f 260.—
Koop III. *Bouwland* met *groeskanten* tegenover koop I aan de Kastersche straat sectie A No 683, groot 98,70 Aren.
Verhuurd tot 15 Maart en oogststoppelbloot e. k.
Gereserveerd 1 wilg.
Overnemen boomen voor f 40.—
Koop IV. Massa koopen 1, 2 en 3 (2.00.50 H.A.)
Koop V. *Weiland* ter plaatse Kasteren sectie A No 199 groot 38,20 Aren.
Verhuurd tot 1 Augustus e. k.
Gereserveerd de get. Boomen.
Overnemen boomen voor f 30.—

Onder Boxtel.

Koop VI. *Hooiland* ter plaatse de Beukums sectie D No 1202, groot 31,80 Aren.
Aanvaarden na betaling.
Overnemen boomen voor f 125.—
Koop VII. Massa koopen 1, 2, 3, 5 en 6. (2.70.50 H.A.)
Lasten vanaf 1 Jan. e.k.
Betaling 17 Januari 1923.
Slagen f 5.— Slaggeld 20 cent.
Op *Zaterdag 7 October* om *2 uur* op de werf van den heer P. J. van der Hagen aan de Nieuwstraat

Verkooping

Schabben, Strooken. Spaanders, Rabouwen, Klippels, Gateinden en meer Timmer- Gerief en Brandhout. Een groote partij Planken enz.
(Contante betaling).

DE ELECTRISCHE LICHTDRUK-INRICHTING

HELI

Moderne Calqueerinrichting
Handel in: Technische benoodigdheden en Teekenartikelen
Kerkstraat 79 TEL. 966 79
's-HERTOGENBOSCH

De 2de Rotterdamsche trekt a.s. Donderdag

Wilt gij een Ton Gouds voor één Tientje?

Koopt dan een Obligatie à f 10.20
Bij inwisseling f 6.20

Totaal twee millioen aan premiën

GEBRs. DE ZEEUW, Breukelen 456, BOXTEL

De Fa. J. v. HOUT-VERVERGAARD
STATIONSTRAAT A 110 - BOXTEL

Wij ontvingen een prachtige keuze:
Meisjestruien - Jongenstruien
Tricot Jongenspakjes
Jumpers voor Dames en Meisjes
Nieuwste Kleuren - Prima Kwaliteiten
HOEDEN en PETTEN
Fantasie Wollen Sokken voor Heeren
Bretelles - Sokkenhouders
Aanbevelend
Fa. J. VAN HOUT-VERVERGAARD

Credietvereeniging „DE HANZEBANK"
Centrale Bank, 's-Hertogenbosch
22 Bijbanken | Geplaatst en volgestort
76 Correspondentschappen | kapitaal f 4.500.000
SPAARBANK
Een **ieder** kan **gratis** een spaarbankboekje verkrijgen. Stortingen vanaf 1 gulden tot **elk** bedrag.
RENTE 4 %
Ingelegd per saldo f 6.700.000, verdeeld over 14.300 boekjes
Wendt U tot een onzer kantoren te: **Boxtel, 's-Hertogenbosch,** Stationsweg 35, **Liempde,** die ook elken werkdag voor stortingen en terugbetalingen geopend zijn. 52

Attentie!
Gevestigd te TILBURG
Willem II-straat 42
TELEFOON 1157
Agentschap der Firma J. C. D. STEENBERG
Advertentie- en Reclamebureau
Kromme Nieuwe gracht 21, UTRECHT
Erkend door de Vereenigde Nederlandsche Dagbladpers en Periodieke Pers
Plaatst Advertenties in alle Binnen- en Buitenlandsche bladen tegen de meest billijke voorwaarden
Vertegenwoordiger voor Noord-Brabant en Limburg
H. DELMEE
Willem II-str. 42 Tilburg

Stoomwasch-, Bleek- en Strijkinrichting
„DE DOMMEL"
CROLS & Co. - BOXTEL
Eerste en éénige inrichting in Nederland, die met OZON (zelfde als Natuurbleek) bleekt.
Speciale afdeeling voor Overhemden, Boorden, Vitrages en Wollen Dekens.
KEURIGE AFWERKING. BILLIJKE PRIJZEN.
VRAAG PRIJSCOURANT!
Zendingen door geheel Nederland, meer dan 80 plaatsen

RUWE TABAKSHANDEL
C. H. VERSFELD & Zn.
Boschdijkstraat 29 Tel. 1053 's-BOSCH

MARMER- EN STEENHOUWERIJ
F. VERVOORDELDONK
VAN TULDENSTRAAT - Telef. 1081 - 's-HERTOGENBOSCH
SPECIAAL ADRES VOOR
GRAFMONUMENTEN EN SCHOORSTEENMANTELS
Levering van alle soorten BOUWWERKEN in:
HARDSTEEN — ZANDSTEEN — GRANIET

Heden 23 Sept. zal
door de firma B. BOELENS,
Markt 25, Den Bosch, haar
Mode-Magazijn „DE BIJENKORF" worden Heropend
Door onderhandschen verkoop van haren geheelen vroegeren voorraad, brengt het Mode-Magazijn „De Bijenkorf" vanaf bovengenoemden datum de fraaiste NOUVEAUTÉ's in Dames- en Heerenstoffen, Mantel-Pluche en Fluweelen enz. tegen zeer concurreerende prijzen.
PELTERIJEN
in de nieuwste modellen, de grootste sorteering, de goedkoopste prijzen
Ziet dan onze Etalage's
Afzonderlijke Toonkamer van alleen Pelterijen en Bontvellen

Magazijn „St. Jozef"
L. DERKS - 's BOSCH
Hinthamerstraat 70 Telefoon 485
ONTVANGEN: nieuwe zendingen
Koffie- en Ontbijtserviezen
Waschstellen
tegen zeer verlaagde prijzen

W. F. SWART, Kleermakerij
Vughterstraat 35 - 's-HERTOGENBOSCH - Telef. 117
Bericht de ontvangst eener zeer uitgebreide keuze ENGELSCHE en SCHOTSCHE stoffen voor het NAJAAR- en WINTERSEIZOEN uitsluitend in de BESTE KWALITEITEN
Tevens vestig ik de aandacht op het artikel
SPORTEX
de meest SOLIDE STOF die bestaat
De prijzen zijn niet hooger dan strikt noodzakelijk
Bekend prima coupe en zeer solide afwerking

„WILHELMINA"-ANTHRACIET
zijn de BESTE voor Haarden en Vulkachels
hebben het GROOTSTE Hittevermogen
en GERINGSTE Asch- en Steengehalte
„WILHELMINA"-EIERKOLEN zijn onovertroffen
Beleefd aanbevelend, DE BRANDSTOFFENHANDEL VAN
J. v. d. MEIJDEN-v. d. PAS & ZONEN
Gelieve te letten op het juiste adres
MOLENSTRAAT BOXTEL

Zesde Jaargang. No. 45. 30 Sept. 1922

ONS KERKKLOKJE

R. K. WEEKBLAD VOOR DE PAROCHIES VAN BOXTEL, ESCH, GEMONDE, LIEMPDE, ST. MICHIELS-GESTEL, OLLAND, SCHIJNDEL, VUGHT, ENZ. ENZ.

Dit blad verschijnt elken Zaterdag. Abonnementsprijs per 3 maanden fr. p. p. 80 ct. bij vooruitbetaling. Losse nummers 6 ct.
PRIJS DER ADVERTENTIËN:
Van 1–5 regels f 1,05 daarboven 20 ct. per regel gemeten van lijn tot lijn. Bij contract van 500 regels of meer wordt korting toegestaan.

REDACTIE:
PASTORIE „ST. PETRUS" TE BOXTEL.
ADMINISTRATIE:
RECHTERSTRAAT A 36 TE BOXTEL.

Alle Advertentiën worden uiterlijk Donderdag ingewacht bij de Administratie RECHTERSTRAAT A 36, BOXTEL, of aan de DRUKKERIJ BERGER, Stationsweg 15 's-Bosch.
Alle andere stukken zende men aan het Redactie-adres Pastorie „St. Petrus," Boxtel.

De Octobermaand.

Morgen begint de Octobermaand, de maand van het Rozenkransgebed.

Het is nu al bijna 40 jaar geleden, dat de groote Paus Leo XIII z.g. zijne beroemde encycliek uitvaardigde over den Rozenkrans, waarin hij alle geloovigen der wereld opriep, om in den nood der Kerk, hun toevlucht te nemen tot het Rozenkransgebed en zoo de Allerheiligste Maagd Maria te verbidden, de zoo zwaar beproefde Bruid des Heeren, de H. Kerk ter hulp te komen.

De Heilige Vader wees er op in die encycliek, hoe door den Rozenkrans de ketterijen werden overwonnen, en de vijanden van Gods kerk moesten wijken voor de onweerstaanbare kracht van dit gebed.

En dat middel geeft Hij aan om de maatschappij weer terug te voeren tot God.

En toch, helaas! wij moeten het bekennen, dat sindsdien de strijd tegen ons heilig geloof het is afgenomen, ja, dat het geloof en de goede zeden alom bedreigd worden, en dat de ware godsdienstzin meer en meer uit de huisgezinnen verdwijnt, om plaats te maken voor den verderfelijken geest van onzen tijd.

De godsvrucht tot Maria, het geregeld en godsvruchtig bidden van het Rozenhoedje elken avond in den huiselijken kring, zal daar den waren godsdienstzin doen oplevèn.

Daardoor ook zal tusschen de leden van het huisgezin meer en meer heerschen onderlinge liefde en hoogachting; men zal elkander aansporen tot de deugd, en de moderne geest, de geest der wereld zal daar niet binnendringen.

Mocht dan deze Octobermaand onder ons Roomsch volk eens brengen de herleving van deze schoone en zoo zegenrijke devotie tot Maria!

Dat er dan geen enkel Roomsch gezin meer zij, waarin 's avonds niet gezamenlijk het Rozenhoedje gebeden wordt!

Het Rozenkransgebed is toch zoo'n schoon, zoo'n gemakkelijk en tevens zulk een krachtig gebed.

Het bestaat in de herhaling van de schoonste gebeden, van de gebeden, die iedereen kent, en die iedereen, jong en oud kan verrichten. Bovendien de ondervinding van eeuwen is dáár, om te bewijzen, hoe krachtig dit gebed is.

Maria dan, moet het geloof en de reine zeden doen bloeien onder ons volk.

Maria moet de wereld te hulp komen, om haar te redden uit den poel van ellende, waarin zij verzonken is door dien gruwelijken oorlog.

De wereld heeft God den rug toegekeerd; Maria, de Hulp der christenen, de Koningin van hemel en aarde, moet de wereld terug eren tot God, doch ook alle katholieken moeten daaraan medehelpen door een gestadige devotie van het Rozenkransgebed.

17de Zondag na Pinksteren

EPISTEL.

Van uit zijne gevangenis spoort de H. Paulus de christenen aan tot eene waardige levenswijze, en in het bijzonder tot de liefde, die de grondslag der eendracht en éénheid der Kerk is.

Les uit den Brief van den H. Apostel Paulus aan de Ephesiërs. IV, 1—6.

Broeders: Ik smeek u, ik gevangene om wille van den Heer, dat gij wandelt de roeping waardig, waartoe gij geroepen zijt, in alle nederigheid en zachtmoedigheid, in geduld; elkander in liefde verdragende bezorgd om de éénheid des Geestes te bewaren in den band des vredes. Want gij zijt één lichaam (*uitwendig één*), gelijk gij ook geroepen zijt tot ééne hoop uwer roeping. Gij hebt éénen Heer, één geloof, gij hebt één Doopsel ontvangen. Er is maar één God en Vader van allen, die over allen is, en door allen en in ons allen, die gezegend is in de eeuwen der eeuwen. Amen.

EVANGELIE.

De kern van Gods geboden en van Christus'leer ligt opgesloten in het tweevoudig gebod der liefde. — Als mensch was Christus de afstammeling van David, maar als God was hij zijn Heer en Meester.

Evangelie volgens den H. Matheus. XXII. 34—46.

In dien tijd kwamen de Farizeen tot Jezus en een hunner, een wetgeleerde, vroeg, om Hem op de proef te stellen: Meester wat is het grootste gebod in de Wet? Jezus zeide Hem: „Gij zult den Heer uwen God beminnen met geheel uw hart, met geheel uw ziel en geheel uw verstand." Dit is het grootste en eerste gebod. En het tweede is daaraan gelijk: „Gij zult uw naaste beminnen als u zelven." Aan deze twee geboden hangt geheel de wet en de Profeten. Terwijl de Farizeën bij elkander waren, vroeg Jezus hun: Wat dunkt u van den Christus? Wiens Zoonis hij? Zij zeiden: Van David. Hij zeide hun: Hoe noemt dan David in den Geest Hem Heer, waar hij zegt: De Heer heeft gesproken tot mijn Heer: Zit aan mijn rechterhand, totdat Ik uw vijanden U tot voetbank stel". Indien David Hem dus Heer noemt, hoe is Hij dan zijn zoon? En niemand kon Hem een woord antwoorden, en niemand durfde Hem van dien dag af meer ondervragen.

LITURGISCHE WEEK.

Zondag 1 Oct. Zeventiende Zondag na Pinksteren (*Justus*). 2. Remigius. 3. tot de Heiligen. Pref. der H. Drievuldigheid. (*Groen*). — òfwel Mis van het Rozenkransfeest (*Gaudeamus*). 2. van den Zondag. Pref. van Maria; laatste evangelie v. d. Zondag. (*Wit*).

Maandag 2. Feest der H.H. Engelbewaarders. (*Benedicite*). (*Wit*).

Dinsdag 3. Mis van l.l. Zondag. 2. tot de Heiligen. 3. voor de overledenen. 4. naar keuze. (*Groen*).

Woensdag 4. H. Franciscus v. Assisië. (*Mihi autem*). (*Wit*).

Donderdag 5. H.H. Placidus en Gezellen. (*Salus*). 2. tot de Heiligen. 3. naar keuze. (*Rood*).

Vrijdag 6. H. Bruno (*Os Justi*). (*Wit*).

Zaterdag 7. Rozenkransfeest (*Gaudeamus*). 2. Marius. 3. Sergius. Pref. der H. Maagd. (*Wit*).

Ned. R. K. Huisvestings-Comité

De openingsplechtigheid der Kindertehuizen.

Zaterdag 6 Mei had de officieele opening plaats van het Kinderheim te Gablitz, de nieuwe inrichting van het Nederlandsch R. K. Huisvestingscomité. Die plechtigheid had een bijzonder karakter. Voor deze gebeurtenis was de belangstelling gewekt van het hoogste gezag, zoowel kerkelijk als wereldlijk, in Oostenrijk. Het gold ditmaal niet enkel de opening van de Nederlandsche kinderstichting, op zich zelf al belangrijk genoeg, maar een opzet van wijdere strekking: een terugblik op het werk van de Hollandsche Katholieke Charitas voor noodlijdend Katholiek Weenen, een bezegeling van de internationale solidariteit der Katholieken, niet gegrondvest op haat en strijd, maar op het woord van Christus: „Wat gij den minsten der Mijnen gedaan hebt, dat hebt ge aan Mij gedaan." Een Internationale zonder geschillen, zonder twistpunten; eenvoudig, spontaan en machtig, immers alleen gedreven door de Liefde.

„Das holländische Riesenhilfswerk für Oesterreichs Kinder", was de trompet-stekende titel van het artikel, dat het Weensche Katholieke hoofdorgaan, de „Reichspost", aan de openingsplechtigheid wijdde.

Riesenhilfswerk! Het Duitsch is altijd vindingrijk geweest in het creëeren van kolossale termen met een bazuinklank. Ditmaal was er reden voor. Het woord dekte de werkelijkheid. En om dat eens afdoende te belichten, om eens triumfantelijk te wijzen op de vruchten van het levende katholiek gemeenschapsgevoel, dat geen landsgrenzen als hinderpalen erkent om lijdende broeders te helpen, om het kleine Roomsche Holland eens in zijn stille grootheid te vieren, daarom hadden zich de hoogste autoriteiten van Kerk en Staat voor de bescheiden feestelijkheid geïnteresseerd, gaven Z. E. Kardinaal Piffl, de apostolische nuntius-Aartsbisschop Dr. Marchetti, de Minister voor sociale zorg Dr. Franz Pauer door hun aanwezigheid een bijzondere beteekenis aan het gebeuren.

's Morgens had, in de audiëntie bij Kardinaal Piffl, de vertegenwoordiging van het Arnhemsche Comité den Kardinaal het „Kinderheim" te Göllersdorf aangeboden, en dit verhoogde nog het belang van de middagplechtigheid.

Er opende zich immers een nieuw perspectief.

Wat de Bossche bisschop Mgr. Arnold Diepen voor Gablitz had mogelijk gemaakt — vandaar dat het Gablitzer Kinderoord met de bisschoppelijke voornamen „Arnold Franz" werd gedoopt — deed de stad Arnhem te Göllersdorf voor de kinderen van het 7e Bezirk te Weenen. Er zijn, voor de kinderzorg, nieuwe daden gesteld, die het mildadig katholiek Holland tot navolging zullen prikkelen.

In het onderhoud met Kardinaal Piffl sprak deze de hoop uit, dat andere steden Arnhem's voorbeeld mochten nastreven.

Bij de opening van het Kinderheim hebben zoowel Kardinaal Piffl als de penningmeester van het R. K. Huisvestingscomité, de heer Pastoor uit 's Hertogenbosch, in hun redevoeringen met grooren lof het initiatief van Arnhem onderscheiden en geprezen om zijn baanbrekende beteekenis.

***

In een reeks van auto's begaf zich het omvangrijke gezelschap, dat de opening zou bijwonen, door de schoone Weensche ommelanden, langs de witte landwegen slingerend als serpentines door de valleien van het forschgolvend heuvelland, bekleed met hoogzonnig blondgroen gras en witte bloesemvlagen, die sprookjesachtig in de lucht bleven zweven, naar het Kinderoord te Gablitz. Klokken sloegen een welkom, toen we het klooster passeerden, waarvan het Kinderhuis een naburige dépendance is. Mogelijk een hoffelijke vergissing, te oordeelen naar de devootgeknielde nonnen, die den Kardinaal in ons midden schenen te wanen. Deze vergezeld door den nuntius, liet echter niet lang op zich wachten.

Een eerbiedige regie had, aan de poorten van het Kinderheim, gezorgd voor een eerewacht: de eerste ploeg kinderen, die in het Heim was opgenomen, stond aangetreden, en achter die haag beschermelingen de met de verpleging belaste zusters, „Töchter vom Göttlichen Heiland", die in de Kaiserstrasse te Weenen haar Moederhuis en hier vlak bij het herstellings- en rustoord hebben. De congregatie telt zoo ongeveer 70 filialen, door Europa verspreid...

Na de aankomst van de kerkelijke Hoogwaardigheids-bekleeders werd de stichting bezichtigd, met haar knusse kapel, haar slaapzalen met de kraakheldere bedjes, kortom een landelijk paradijsje.

Daarop de officiëele opening in de feestzaal.

Kardinaal Piffl, een vaderlijke figuur van beminnelijke waardigheid en Oostenrijksche gemoedelijkheid, opende de redevoeringen met een toespraak, vol treffende, diep uit het hart wellende accenten van dankbaarheid jegens Katholiek Holland. „De eerste oproep der Katholieke Zwitzers — aldus Zijne Eminentie — vond een geestdriftigen naklank in Katholiek Holland, en sindsdien trekken en trokken tienduizenden kinderen van Oostenrijk naar Holland en vonden daar liefderijke en gastvrije opname in de katholieke Hollandsche familiën. Wij in Oostenrijk kunnen niet dankbaar genoeg zijn voor de lichaamelijke verpleging, die onze kinderen daar gevonden hebben, nog dankbaarder zijn we voor de weldaden aan de ziel, die ze daar hebben genoten. Wanneer ik dus als bisschop hier gaarne de gelegenheid aangrijp, om in naam van de hier vergaderden den Hollanders uit den grond van het hart den innigsten dank te betuigen, dan dank ik in het bijzonder voor de groote, millioenen omvattende hulp, maar meer nog voor de hulp aan de ziel. Daar in het groote katholieke Holland kunnen onze kinderen leeren, wat het zeggen wil: katholiek te bidden, katholiek te leven en katholiek te zijn. Geen moeder

---

FEUILLETON

SILVIO.

Een historische novelle uit de dagen van Mentana.

No. 45.

„Hm," sprak de arts, „dat verandert de zaak. Een kolfslag heeft hem de wond toegebracht. De slag moet intusschen gebroken en de kolf afgegleden zijn. Wanneer gij den man dus dankbaarheid verschuldigd meent te zijn, kunt gij gerust wezen. Daaraan sterft een Garibaldist niet."

Een centenaarslast viel van Silvio's borst, toen de arts hem deze woorden toesprak. In zijne hem overweldigende vreugde knielde hij aan Caraffi's leger neder en drukte warm diens hand. Dan sprong hij op en ijlde naar boven, om jubelend aan de zijnen te verkondigen, dat geen gevaar Caraffi's leven bedreigde.

De luitenant Van Erp bevond zich bij de dames en liet zich door de markiezin een uitvoerig bericht van het voorgevallene geven. De markiezin had juist haar verhaal geëindigd, toen Silvio met zijne blijde boodschap verscheen.

„Ik betreur het," zeide de luitenant, „dat het krijgsgeluk uw zeldzamen vriend in onze handen heeft laten vallen. Hij moet onze gevangene blijven."

„Helaas, helaas!" zeide Silvio. „Doch hij zij onze gevangene niet, zijne genezing zal langer tijd eischen dan de veldtocht."

„Maar kameraad," hernam Van Erp ernstig, „de Garibaldisten hebben de rechten niet eener oorlogvoerende partij. Laat u dus niet te veel door ongegronde hoop medesleepen. Hij is en blijft een hoogverrader, die gevangen is geworden in den strijd tegen de regeering met de wapens in de hand."

„Nu," zeide Lucia zich oprichtend, „wij hebben nog een H. Vader te Rome."

„O ja," antwoordde Van Erp, „en ik twijfel ook niet of Zijne Heiligheid zal in dit geval eene bijzondere lankmoedigheid toonen. Maar toch ware het voorbarig op deze mogelijkheid kasteelen te bouwen. De strijd is ontbrand, en wij weten niet tot welke strenge maatregelen de regeering zich gedwongen kan zien."

„Mijn leven voor het zijne," luitenant," zeide Silvio op den doffen toon, welke de teleurstelling aan onze woorden pleegt te geven.

„Ik wil er u niet om berispen," ging de luitenant voort, „wanneer gij alle rechtmatige middelen aanwendt om het lot van dezen man te verzachten. In uwe plaats zou ik eveneens handelen. Slechts moogt gij niet vergeten dat gij een soldaat van Zijne Heiligheid zijt en niets moogt doen wat den vijand op een of andere wijze zou kunnen bevoordeelen."

„Ongetwijfeld, mijnheer," sprak Lucia, daar Silvio het stilzwijgen bewaarde, „doch wij zullen ook niet vergeten dat deze ongelukkige onze helper in den nood was. Ik neem de vrijheid uwe bescherming te verzoeken om onder uw geleide naar Rome te gaan. Ik denk mij onmiddellijk naar het Vaticaan te begeven, om te onderzoeken of ik de eerste zal zijn, die de vertrekken des Pausen ongetroost verlaat."

„Ja, natuurlijk," voegde de markiezin er bij, „wij kunnen thans onmogelijk hier blijven en moeten onvoorwaardelijk te Rome een schuilplaats zoeken."

„In uw verhaal, mevrouw," bemerkte de zouaven-officier, die het gesprek over dit onderwerp niet verder scheen te willen voortzetten, „wordt graaf Morigno besproken op eene wijze, die mij aanleiding geven moet de opmerkzaamheid der justitie op dezen man te vestigen."

„Het schijnt mij toe," antwoordde de markiezin, „dat graaf Morigno onze persoonlijke vijand is en wanneer de opmerkzaamheid der justitie ons van hem verlost, zal zij ons een grooten dienst bewijzen. Maar ik wil mijn geweten niet belasten met een aanklacht, die misschien meer haar grond vindt in persoonlijken afkeer dan wel in feiten, die inderdaad de aandacht der justitie zouden verdienen."

„Uwe nauwgezetheid vereert u, mevrouw, maar de justitie zal ongetwijfeld uwe bedenkingen weten te waardeeren. In ieder geval komt het mij zonderling voor dat juist de zoon van dien man de bende aanvoerde en men te Rome van de zaak wist. Ik begin te gelooven dat de politieke strijd als een voorwendsel heeft gediend tot volvoering van persoonlijke wraakplannen. Het zal de taak der justitie zijn een onderzoek in te stellen en diensovereenkomstig hare maatregelen te nemen."

„Wanneer zult gij ons weder verlaten?" vroeg de markiezin?"

„Hoe eer hoe liever, Wij moeten naar ons garnizoen terug."

„Mogen wij voor onze reis naar Rome uwe bescherming verzoeken?"

„Gij kunt over mij beschikken mevrouw," antwoordde de officier, hoffelijk, „hoeveel tijds gelooft gij noodig te hebben om u voor de reis gereed te maken?"

„Wanneer wij slechts het noodzakelijkste medenemen, kan het rijtuig in twee uren gereed zijn."

„Goed, neem dan uwe maatregelen. In dien tijd zal de ambulance zijn aangekomen en wij kunnen dan gezamenlijk vertrekken."

Met deze woorden nam de officier afscheid van de dames, om haar den tijd te geven zich voor

hoeft beangst te zijn om het zielenheil van haar kinderen. Deze zijn goed geborgen en trouw bewaard, warme harten kloppen hun tegen, om voor hen de plaats der moeder in te nemen."

Aldus besloot de Kardinaal zijn rede: „.... Ik dank ook de bijzondere vertegenwoordiging der Stad Arnhem die op zich genomen heeft, het „Erholungsheim" in Göllersdorf op eigen kosten te handhaven, en niet op de laatste plaats dank ik het geheele Hollandsche volk. Ik verzoek, deze mijn bisschoppelijken dank naar Holland over te brengen, en vraag u, kinderen, voor uw weldoeners te bidden, want het gebed stijgt door de wolken op naar de treden van Gods Troon."

Hierop gaf de penningmeester van het R. K. Huisvestings-comité, de heer Pastoor, een kijk op den omvang van de Hollandsche Katholieke Charitas. Aan dit exposé ontleen ik enkele cijfers, alleen wat betreft de hulp aan Oostenrijk.

In Holland zijn gehuisvest geweest 24100 Oostenrijksche kinderen. Naar Oostenrijk werden gezonden 272 waggons levensmiddelen, 13 waggons kleeding, en 157 waggons „Liebesgaben". De hulp aan Oostenrijk tot heden door katholiek Holland verleend, kan geschat worden op 12 millioen gulden, of berekend in de huidige valuta, 36 milliard Kronen. Deze hulp kwam in hoofdzaak ten goede aan Weenen.

Aan de uiteenzetting van den heer Pastoor zij nog ontleend de passage, waarin het werk van Arnhem ter sprake wordt gebracht.

„Een zeer gelukkige gedachte heeft ook ons Comité in Arnhem gehad, dat besloten heeft in 't 7e Bezirk van Weenen een Hollandsche Keuken of „Erholungsheim" te openen. Dit besluit vond in het Hoofdcomité algemeenen bijval, en in eenige weken tijds heeft het Comité in Arnhem zooveel geld bijeengebracht, dat spoedig het „Heim" kan geopend worden. In naam van het Hoofdcomité zeg ik hier in Weenen, waar de Charitas van de Arnhemsche Katholieken tot uitdrukking zal komen, hartelijksten dank aan de Arnhemsche dames en heeren voor hun grooten arbeid en opofferingen, die zoo'n schitterend rusultaat hebben gehad..... Onze voorzitter heeft reeds alle sub-Comité's in Holland opgewekt, het voorbeeld van het Comité in Arnhem na te streven, en het hoopt van ganscher harte, dat dit voorbeeld algemeene navolging zal vinden tot heil van de arme kinderen van Weenen."

Nadat Graaf Wolff Metternich een hartelijk woord tot de kinderen had gericht, sprak Minister Pauer nog een dankwoord, waarin hij o. a. het volgende zeide:

„Als steeds de hulpvaardigheid van die naties geprezen zal worden, die op groothartige wijze meehielpen, om ons van den ondergang te redden, dan zal de naam van Holland onder de eersten worden genoemd. Ik verzoek U, heeren van het Comité, deze onze gevoelens ook tot Holland te laten doordringen, en het Hollandsche Volk de verzekering te geven van onze eeuwigdurende dankbaarheid."

Daarmede was de officiëele plechtigheid ten einde, en het „Kinderheim" weder in dienst gesteld van de Charitas.

Schept moed, Ik heb de wereld overwonnen!

Heftiger dan een oorlog, die tusschen de volkeren woedt, is de strijd die in menig hart tusschen God en de wereld gevoerd wordt. De wereld is het schrikbeeld, dat zoovele brave, maar kleinmoedige menschen beven doet.

Ze zouden wel ware Katholieken willen wezen, mannen van de groote daad en het schoone voorbeeld, maar zij zijn bang: „wat zou de wereld wel zeggen?" — Zij voelen wel dat zij manhaftig voor hun geloof moeten uitkomen, dat zij ten allen tijde hun godsdienst openlijk moeten belijden en beoefenen, natuurlijk zonder pralerij, maar ook zonder schroom; doch zij durven niet, zij zijn bang voor den medelijdenden glimlach van Jan of het schouderophalen van Piet. — Zij zouden wel dikwijls tot de H. Tafel willen naderen; zij voelen dat ze kracht en steun noodig hebben en dat Jezus zelf hen uitnoodigt; maar zij durven die uitnoodiging niet aannemen, zij zijn bang dat een bekende hen zal zien en met hun vroomheid spotten. — Zij begrijpen wel dat zij, waar er met heilige zaken gespot of met den godsdienst gelachen wordt, vrank en vrij voor hun meening moeten uitkomen, tegen oneerbiedige woorden of slechte gewoonten protest moeten aanteekenen, een onzedige mode moeten tegengaan; maar zij durven niet, het ontbreekt hun aan moed en door hun lafheid kan de wereld en het kwaad zegevieren: door hen en in hen lijdt God de nederlaag!

O arme, kleinmoedige zielen, gij die *zonder blaam* zoudt willen zijn, weest dan *zonder vrees!* Juist de blooheid der goeden geeft den slechten zooveel driesthеid. Wat vreest gij? Heeft Christus de wereld niet overwonnen? *Schept moed;* zegt Hijzelf, *Ik heb de wereld overwonnen.* Op uw beurt overwin haar, opdat gij niet eens als straf zult moeten hooren: *Wie Mij verloochend heeft voor de menschen, Hem zal ook Ik verloochenen voor mijn Vader, die in de hemelen is.*

Geldend voor alle Parochies.

Met dezen Zondag begint de Octobermaand. Iederen dag onder de H. Mis of onder het Lof wordt volgens verlangen van Z. H. den Paus, het Rozenhoedje gebeden, met het gebed tot den H. Jozef.

Voor het Rozenhoedje met de Litanie van O. L. Vrouw van Loretto verdient men telkens een aflaat van zeven jaren en zeven quadragenen (7 maal 40 dagen), wanneer men in de kerk daarbij tegenwoordig is, en ook bidt volgens intentie van Z. H. den Paus.

Dezelfde aflaten voor allen, die wettig verhinderd afzonderlijk die gebeden doen.

Allen, die deze gebeden 10 maal hebben volbracht, (hetzij in de kerk, hetzij om wettige reden tehuis) kunnen een vollen aflaat verdienen, mits zij waardig biechten en communiceeren.

Aan het gebed tot den H. Jozef, dat volgt na het Rozenhoedje is een aflaat verleend van 7 jaren en 7 quadragenen (7 maal 40 dagen).

Parochie v. St. Petrus te Boxtel.

ZONDAG 1 Oct. de H. Missen om 6, 8 en 10 uur. Na den middag om 3 uur Lof en Rozenhoedje, om half 4 Congregatie.

Dinsdag en Donderdag Lof om 6 uur, Vrijdag half 6 Aanbidding, 6 uur Lof, en op de andere dagen 6 uur Rozenkrans.

Dinsdag is het Vasten- en Onthouding voor de leden der Derde Orde, „omdat het Woensdag is de feestdag van den H. Franciscus", vollen aflaat te verdienen voor de leden der derde Orde.

Woensdagavond om 6 uur zal er vergadering zijn voor de leden der Derde Orde.

MAANDAG 6 uur lez. mst. Helena Timmermans, half 8 lez. jgt. Hendrikus van de Laar, half 9 gef. gez. jgt. en H. Missen den Heer Wilhelmus v. Leeuwen.

DINSDAG 6 uur lez. mst. Gijsbertus van Gestel; halt 8 lez. jgt. Michael Noij; half 9 gef. gez. jgt. en H. Missen Mej. Cath. M. van Leeuwen-Dekkers.

WOENSDAG 6 uur lez. jgt Adrianus v. d. Steen; half 8 lez. mst. Adrianus van Oers; half 9 gef. gez. jgt. en H. Missen de WelEdelen Heer Hubert G. van Leeuwen.

DONDERDAG 6 uur lez. jgt. Christianus van Oekel; half 8 lez. mst. Martinus van Oers; half 9 gez. jgt. overl. Familie Servatius v. d. Donk-de Leijer.

VRIJDAG 6 uur lez. H. Mis Hendrikus van der Meijden; half 8 lez. H. Mis leden van d. Bond van 't H. Hart; half 9 gef. gez. jgt. en H. Missen Edel Achtb. Heer Henricus Justinus v. d. Ven, gew. Burgemeester.

ZATERDAG 6 uur lez. jgt. Elisabeth van Oekel-Doreleijers; half 8 lez. jgt. Andreas Verhoeven en echtgen. Goverdina van Kempen; half 9 gez. mst. Catharina van Griensven.

Lez. mst. Adrianus Groenendaal en Theodora M. v. Kempen-van Dongen, lez. jgt. Petrus van Oekel, Lambert v. d. Meerakker en echtgen. Johanna van Oekel, voor welke in de volgende week de H. Missen zullen geschieden.

Gedoopt: Lamberta, d. van Joannes van Mierlo-v. d. Meulen; Franciscus, z. van Wilhelmus v. d. Rijdt-Janssen; Maria, d. van Leonardus Kurstjens-Reuten; Johannes, z. van Johannes Strichwald-Damen.

Bediend: Christina Verrijt-Priem.

KATECHISMUS

18e Lesweek.

1e Leerjaar: Vr. 42. De Verlosser aangekondigd.

2e Leerjaar: Vr. 78, 79 en 80. Het 1ste gebod.

3e Leerjaar: Vr. 69 tot en met 75. De 4 uitersten.

4e Leerjaar: Vr. 243 tot en met 254.

5e Leerjaar: Vr. 227 tot en met 242.

6e, 7e, 8e en 9e Leerjaar: Vr. 213 tot en met 226, met de Tien Geboden Gods.

—

Parochie van 't H. Hart van Jezus te Boxtel.

ZONDAG: H. Diensten om 7 en om 8½ uur met onderrichting en om 10½ uur Hoogmis met preek.

Vandaag Pl. Hoogmis tot intentie van Z. H. den Paus.

Namiddag om 3 uur plechtig Lof met Rozenhoedje — daarna wijding van rozenkranzen voor 't Broederschap van 't H. Hart. Vandaag geen Congregatie; de geloovigen worden verzocht zooveel mogelijk het plechtig Lof te komen bijwonen.

Vandaag is in onze kerk te verdienen den aflaat v. Portiuncula onder de gewone voorwaarden.

In de maand October zal onder de H. Mis v. 7 uur het Rozenhoedje gebeden worden, waarbij minstens één persoon uit elk huisgezin behoort tegenwoordig te zijn.

Vrijdag eerste Vrijdag der maand October, dan zal het 's avonds om half zes plechtig Lof zijn met Rozenhoedje.

Vandaag zal de tweede schaal omgaan voor de Nederlandsche Missie v. Nieuw Guinea.

In den loop dezer week zullen de kerkmeesters beginnen met het ophalen v. 't kerkegeld.

MAANDAG om 7 uur maandst. voor Willem van den Braak, om 8 uur jaarg. voor Wilhelmus v. Turnhout.

DINSDAG om 7 uur jaarg. voor Maria Hendricus v. Meersbergen, om 8 uur maandst. voor Martinus Welvaerts.

Vandaag in alle missen de schaalcollecte en de offerbussen achter in de kerk voor den St. Pieterspenning. De H. Vader vraagt van alle geloovigen boven de plechtige 1ste Communie een cent per maand. Deze week moet het bedrag worden afgedragen en er is nog bijna niets aanwezig. Vriendelijk verzoeken wij u heden deze centen in de schaal of offerbussen te geven.

Maandag, Woensdag en Vrijdag wordt het rozenhoedje gebeden onder de Mis van 7 uur, Dinsdag en Donderdag onder het Lof van 7 uur; Zaterdag 7 uur Rozenkrans.

Vrijdag onder de Mis van 7 uur doen de kinderen de eerste H. Communie, die met October 7 jaren zijn. Zij worden deze week onderricht om 11 en 4 uur, de meisjes bij de Zusters, de jongens in de R. K. Jongensschool.

Donderdag wordt biecht gehoord vanaf 4 uur.

Voortaan wordt des Zaterdags biecht gehoord van 4—8 uur.

Vincentius collecteert deze week aardappelen voor de Spijskokerij voor arme kinderen.

Huw. Christoffel Haamskorf en Clasina Goethem III. — Henricus Barten en Gertruda M. Kwaijtaal II. — Bernardus C. Lommers en Henrica Hendriks II. — Joannes Wouters en Wilhelmina Struijlaart II.

Gedoopt. Joanna E. d. v. Joannes A. v. Dun en Laurentia M. H. Schellekens. — Franciscus M. z. v. Franciscus M. v. d. Ven en Maria J. Th. v. Strijp. — Michael z. v. Johannes Bloks en Anna C. L. M. Kruijsen.

—

Parochie van de H. Willibrordus te Esch.

Namiddag om 3 uur Lof met Rozenhoedje. In de Octobermaand op de werkdagen het Rozenhoedje onder de H. Mis. Woensdag feestdag H. Franciscus volle afl. voor de leden der 3e Orde.

MAANDAG Jgt. Johanna Maria v. d. Braak, hsvr. Cornelis Konings.

DINSDAG Jgt. Willibrordus van Exel.

WOENSDAG l. m. Mevrouw Virginie Windstosser.

DONDERDAG l. m. Cornelis. de Jong.

VRIJDAG l. m. Johanna Maria [redacted]

ZATERDAG Jgt. Maria Feijen.

—

Parochie van den H. Lambertus te Gemonde.

17de Zondag na Pinksteren

Na den middag half drie Lof met processie.

ZONDAG 7 uur lez. mis Wilhelmina van Kasteren, lid Broederschap O. L. Vr. van Goeden Raad.

MAANDAG 7 uur z. j. Zeer Eerw. Heer Andreas Maas.

DINSDAG 7 uur z. j. Thomas Maas.

WOENSDAG 7 uur z. j. Maria hvr. van Th. Maas.

DONDERDAG 7 uur z. j. Gertruda Geerts.

VRIJDAG, eerste Vrijdag 7 uur z. mis Wilhelmina v. Kasteren lid Broederschap H. Hart.

ZATERDAG 7 uur z. j. Joannes Geerts.

Gedoopt: Martina Antonia d. van Henricus van Hamond-van Ham.

Parochie van St. Jans Onthoofding te Liempde.

ZONDAG 1ste mis tot welzijn der par.; 10 uur z. m. † leden en weldoeners van het St. Jan-Baptist-fonds. 3 uur Lof. Geen Congregatie.

De eerste week van October 's avonds Rozenkrans met „Tantum Ergo" om 6½ uur, daarna om 5 uur.

MAANDAG om 7 uur z. mdst. Cath. Pijnenburg, om 7½ l. m. tot bijz. int.

DINSDAG om 7 uur l. m. † familie Kind. Henri de Beer, om 9 uur z. m. tot bijz. intentie.

WOENDAG om 7 uur z. m. Joh. Maria Lamb. Schoenmakers † Boxtel, om 7½ z. j. Theodora Petrus Paulus de Werd.

DONDERDAG om 7 uur z. mdst. Weled. Heer Corn. Goossens, om 7½ z. mdst. Johanna Maria van de Keer.

VRIJDAG, 1ste Vrijdag der maand, biecht hooren ook Donderdagmorgens, 7 en 7½ z. mdst. Weled. Heer en mevr. v. Boeckel-van Rumpt.

ZATERDAG 7 en 7½ z. j. Mart. Schoenmakers en Joh. hvr.

Zondag 7 uur l. m. tot bijz. intentie.

30e Mart. den Otter † Gemonde, Pieter v. Gils † Boxtel, Johanna Reuser-v. Amstel † Maren, Joh. Maria Lamb. Schoenmakers † Boxtel.

7de Maria Corn. Vuchts † Liempde.

Voor de Weensche Priesters.

Door bemidd. Past. v. N.N. f 5

—

Parochie v. d. H. Martinus te Olland.

Hedennamiddag om half drie het Lof, om 4 uur Patronaat.

Dinsdag vastendag der Derde Orde, Woensdag algemeene H. Communie der Tertiarissen.

MAANDAG z. j. voor Lamb. van Aarle.

DINSDAG z. j. voor Helene v. Aarle.

WOENSDAG z. m. voor de lev. leden der Derde Orde.

DONDERDAG z. m. voor Thomas Aarts.

VRIJDAG z. m. ter eere v. d. H. Bruno voor de leden van den Boerenbond.

ZATERDAG l. m. voor Joannes van den Tillaart.

—

Parochie van Sint Petrus te Vught.

ZONDAG. De gel. mis om 6 uur is op het Rozenkransaltaar voor Pastoor Lips; de Hoogmis tot Intentie van den Paus. Nam. half 6 Lof, waaronder de Preek.

MAANDAG 7 uur gel. mdst. echtge. H. v. d. Wiel; 7 uur gel. mdst. J. Schuurmans; 7¾ uur gel. mdst. Mevr. Hohman; half 9 gez. jg. Overl. Fam. Sanders.

DINSDAG 7 uur gel. mdst. Wede. W. v. Baart; 7 uur gel. mdst. Wede. L. v. Broek; 7¾ uur gel. mis Bijz. Intentie; half 9 gez. mdst. Mej. Wede. P. Burgers.

---

de reis gereed te maken. Silvio volgde hem met loomen tred.

„Moed, kameraad," zeide Van Erp, toen hij de neerslachtigheid van den zouaaf bemerkte, „ik heb u zien strijden bij Bagnorea, laat dus ook thans het hoofd niet hangen. De krijgswetten zijn streng, maar boven de krijgswetten staat Christus' stedehouder en gij hebt zelf gehoord welke boodschap zijne zachtmoedigheid aan de gevangen Garibaldisten deed overbrengen. Te minder behoeft gij voor uw beschermeling het ergste te vreezen."

Silvio antwoordde niets. Hij haalde diep adem, wierp dan zijn geweer over den schouder en ging naar het vertrek waar de gewonden lagen. Daar zette hij zich aan Caraffi's voeten neder en zag hem strak in het nog bleeke gelaat, welks trekken evenwel een minder smartelijke uitdrukking hadden. Na de pijnen der sondeering doorgestaan te hebben, gevoelde de gewonde zich in een betrekkelijk draaglijken toestand en de uitputting had hem in een sluimering doen verzinken, waarin hij slechts flauw bemerkte, wat om hem heen voorviel. Eerst toen de dames zich reisvaardig verklaarden, en de trein naar Rome zou terugkeeren, werd hij gewekt door de beweging van twee zouaven, die de uiteinden grepen van zijn laken, en hem aldus, in een soort hangmat liggende, op een baar droegen, die vervolgens hare plaats kreeg in de ambulancewagen. Eveneens werden de vier andere gewonden overgebracht. Nadat eindelijk ook de vier dames met de noodzakelijkste reisgoederen haar rijtuig bestegen hadden, en de markiezin haar intendant bevolen had, alles wat niet spijkervast was, in te pakken en naar Rome te zenden, en dan met de overige bedienden zelf daarheen te vertrekken, kwam de kleine schaar pauselijke krijgers in het geweer en sloeg den terugweg naar de Eeuwige Stad in. De tocht ging langzaam, daar Van Erp het niet waagde dan met de meeste voorzichtigheid voort te rukken; want de geheele macht bedroeg omstreeks 20 man, de nacht was donker, en wanneer de verstrooide Garibaldisten zich verzameld mochten hebben, was een aanval tot bevrijding van hun officier niet onmogelijk. Hij liet niet alleen eenige soldaten den trein met het geweer in de hand vooruit gaan, maar zond ook telkens als hij iets verdachts ontmoette, patrouilles uit, om zich te vergewissen, of geen gevaar hem dreigde. Deze voorzichtigheid werd eindelijk noodeloos, daar een detachement van tien bereden gendarmes onder aanvoering van een wachtmeester hem ontmoette; deze had den last ontvangen de zouaven op te zoeken, nam nu den veiligheidsdienst op zich en nu ging het in snellen tocht naar Rome, waar men tegen het aanbreken van den dag aankwam.

Nog in den nacht had zich het bericht der vijandelijke ontmoeting verspreid. De telegrafische depeche, die den geneesheer ontbood, de ambulancewagen, die snel wegreed, hadden de officieren overtuigd dat er iets ernstigs voorgevallen moest zijn en zoo was het gerucht ook buiten de militaire kringen gedrongen. Vandaar dat zich in den vroegen morgen talrijke nieuwsgierigen aan de Porta Giovanni verdrongen om getuige te zijn van den intocht der pauselijke zouaven.

In de nabijheid van Rome had de reiswagen der dames het escorte verlaten, nadat de markiezin en de gravin een hartelijk afscheid van de krijgers genomen hadden, zoodat, toen de kleine troep de Porta Giovanni doortrok, zij een zuiver militairen aanblik opleverde.

Zij werd met levendig gejuich ontvangen, hetwelk vermengd was met luide verwenschingen en uitdrukkingen van toorn tegen de Garibaldisten, toen men den wagen met de gewonden in het oog kreeg. Eene stem uit den hoop deed zich vooral gelden; de bezitter daarvan scheen een razende gelijk en spoorde het volk herhaaldelijk aan de Garibaldisten uit den wagen te halen, en te verscheuren. Dit ging nu wel niet, daar de gendarmes den wagen omringden, doch de stem kwam Caraffi zoo bekend voor, dat hij het hoofd oprichtte, het op den elleboog liet steunen en over den rand des wagens naar buiten zag. En ja, onmiddellijk erkende hij den haviksneus en de grijs-groene oogen van Giubilei, die de gebalde vuist tot hem ophief en hem toeriep: Hond van een Garibaldist, geduld maar! Ik zal wel zorgen dat gij in mijne handen valt."

„Terug!" donderde een der gendarmes Giubilei toe, „men beleedigt geen gevangenen."

Giubilei scheen eenige schreden te wijken. Zijne gebalde vuisten openden zich, maar eer zij verdwenen, schenen zij den Garibaldist schier onmerkbaar te wenken. Een flauwe lach gleed over het bleeke gelaat van Caraffi en hij liet het hoofd weder zinken.

De gevangenen werden op den Engelenburg, de gewonden, zoowel de Garibaldisten als de zouaven naar het militaire hospitaal gebracht. De troepen met den luitenant Van Erp trokken weder naar de kazerne Serristori en alvorens Silvio zich, om eenige uren rust te nemen, nederlegde, schreef hij aan den advocaat Mureto den volgenden brief:

„Caraffi ligt gevangen en gewond in het militaire hospitaal. Francisco is dood. Ik bezweer u, doe in verbintenis met mijn verloofde en mijne tante alles wat in

WOENSDAG 7 uur gel. mdst. Ja. v. Liempt; 7 uur gel. mdst. Wede. H. Verhallen; 7¾ uur gel. mdst. Wede. W. v. Gemert; half 9 gez. mdst. A. Couwenberg.

DONDERDAG 7 uur gel. mdst. A. Remie; 7 uur gel. mdst. Wede. G. v. Kasteren; 7¾ gel. jg. W. Merkx; half 9 gez. mdst. Mej. Charlotta v. Rekum.

VRIJDAG 6 uur gel. jg. M. Renne; 7 uur gel. jg. echtge. Fr. Renne; 7¾ uur gel. mis M. v. d. Steen; half 9 gez. mdst. Mevr. Gijs de Leijer.

ZATERDAG 7 uur gel. jg. G. Linsen; 7 uur gel. mis Bijz. Int. 7¾ uur gel. jg. P. L. Kroon; half 9 gez. jg. W. Pijnenburg.

Vandaag de wekel. mis voor Past. Lips.

WOENSDAG 7 uur H. Mis om Gods zegen af te smeeken bij het begin van den nieuwen leergang van de R. K. Landbouwschool, om 8 uur mndst. voor Henrica van Esch.

DONDERDAG 7 uur jaarget. voor Martinus Welvoets, om 8 uur mndst. voor Cornelia de Louw.

VRIJDAG 7 uur Pl. zing. D. voor de levende leden van de Broederschap van 't H. Hart, om 8 uur mndst. voor Adrianus van Erp.

ZATERDAG 7 uur mndst. voor Leonardina van Weert, om 8 uur mndst. voor Mej. Philomena van Geldrop.

Nog zullen om 7 uur geschieden:

Maandag 7 uur mndst. voor Marinus Hazenberg.

Dinsdag mndst. Petronella Willems.

Woensdag mndst. mej. de Wed. Hendriks.

Donderdag jaarget. Johanna Maria Welvoets.

Vrijdag mndst. Elizabeth Gool.

Zaterdag mndst. Petronella van Lieshout.

GEDOOPT Maria d. v. A. v. Kempen-van den Broek; Cornelia d. van Fr. Hofmans-Avendonk; Anna d. v. Fr. Paaijmans-van Doren; Johannes z. v. G. van Kuijk-v. d. Berk.

Voor de arme Oostenrijksche Priesters

Van een kaartclub f 1.—

Voor de Missie Boxtel.

Vorige opgave	f 10010.87
Uit de Missiebus no 5 in den winkel van Steinmar	10.00
Uit de Missiebus no 1 in den winkel van Vermeulen (Breukelsche straat)	16.81

Agenda der R. K. Vereenigingen te Boxtel.

ZATERDAG Verg. Bouwvakarbeiders 7 uur n.m. — Bibliotheek 7-8

ZONDAG Spaarkas en Kolenb.

MAANDAG Zaal A leden verg. Werkliedenvereeniging.

WOENSDAG Uitvoering Liedertafel „St. Petrus."

ZATERDAG Zitting Bouwvakarbeiders half 5 tot half 7.

BERICHTEN.

BOXTEL. Wij verwijzen onze lezers naar de in dit nummer voorkomende bekendmaking van den Burgemeester van Boxtel, betreffende de opmetingen welke den Landmeter van het Kadaster volgende week zal doen. Volgens deze bekendmaking is het voor hen die perceelen grond aangekocht hebben van het grootste belang dat zij die perceelen behoorlijk afpalen, teneinde moeilijkheden te voorkomen.

—

BOXTEL. Van 24—27 Oct. wordt er te Uden eene retraite gegeven voor huismoeders. Men kan zich hiervoor aanmelden in de Sacristie.

—

BOXTEL. Op 12 en 13 November aanst. zal te 's Bosch het Eerste Diocesaan Eucharistisch Congres worden gehouden. In de groote plaatsen van ons Bisdom, ook te Boxtel, heeft zich, op verzoek der Heeren Pastoors, een propaganda-comité gevormd, dat bestaat uit het Bestuur van de Altaarwacht en nog eenige Heeren uit beide parochies, nl. Kapelaan Smulders, voorzitter, A. v. d. Burgt, Secretaris, H. K. Conradi, Th. van de Looij, J. F. Marijnen, J. van Oerle Az., A. v. d. Ven Az. en Adr. Verhoeven. Dit Comité verspreidt eene circulaire, waarop inlichtingen over het Congres gegeven worden, en waaraan een strook is bevestigd, waarop men als congresganger kan inteekenen.

Die strooken zullen binnenkort worden afgehaald door of namens het Comité.

Boxtel is dicht bij den Bosch en zal zeker op het luisterrijke Congres talrijk vertegenwoordigd zijn.

—

Meisjesbond Boxtel

Aan de leden!

Onze vergadering zal plaats hebben niet op dezen Zondag maar op Zondag 8 October. Jammer dat we moeten uitstellen, maar we hadden u een verrassing beloofd en tot onzen spijt konden we er niet mede klaar komen.

Zondag a. s. is het dus gewoon Congregatie maar op den volgenden Zondag houden we om half vier in het vereenigingsgebouw op den Burgakker onze vergadering.

Het Bestuur.

Burgerlijke Stand der Gemeente Boxtel.

vanaf 20 t/m. 27 September.

Geboren: Johanna M. H. d v. J. W. Juriens en M. H. Merks, Breukelen. — Heinrich F. z v. H. F. Damler en A. C. v. de Luitgaarden, Breukelen. — Lamberta W. d v. J. A. v. Mierlo en A. M. Vermeulen, Stationsstraat. — Maria C. d v. A. v. Kempen en E. A. v. d. Broek, Breukelen. — Frans Th. J. z v. W. M. H. v. d. Rijdt en M. J. H. Th. Janssen, Nieuwstraat. — Cornelia A. d. v. F. A. Hoffmans en N. J. v. Avendonk, Breukelen. — Anna Th. d. v. F. Paijmans en A. v. Doorn, Breukelen. — Maria A. d v. L. A. Kurstjens en E. A. Reuten, Lennisheuvel. — Johannes z v. G. v. Kuijk en A. v. d. Berk. Breukelen.

Ondertrouwd: Jacobus J. v. Son 33 j. en Leonie J. J. de Visser 28 j. Boxtel.

Getrouwd: Hendrikus van Grinsven 48 j. en Petronella v. d. Steen gesch. echtgte. van A. v. Buul 52 j. Boxtel.

Overleden: Anna M. Timmermans wed. v. L. Schoenmakers 64 j. Munsel. — Margaretha Zuidgeest 37 j. Breukelen.

Van hier en elders.

Eerlang is weer de verschijning van een Oranjeboek te wachten.

—

Woensdagavond is te Rotterdam het nieuw R. K. Mariniers-Tehuis geopend.

—

Te Eindhoven wordt thans de Negende Sociale week gehouden.

—

Bij de Grieksche vloot en in het leger is een opstand uitgebroken, de revolutie is begonnen. Koning Constantijn is afgetreden ten gunste van den kroonprins.

—

Ook in Albanie dreigt de revolutie uit te breken.

Tusschen Polen en Oostenrijk is een economische overeenkomst geteekend.

—

De in- en uitvoerrechten in Duitschland zullen met 50 pct. worden verhoogd.

—

Ex-presedent Wilson ageert voor toetreding van Amerika tot den Volkenbond.

—

In Montenegro heeft een staatsgreep plaats gehad, de koninginregentes is afgezet.

—

In Constantinopel is een kabinets-crisis ontstaan.

Licht op. (Zomertijd)

29/30 Sept.	7.15	n.m.	—6.29	v.m.
30 St./1 Oct.	7.12	„	—6.31	„
1/2 Oct.	7.10	„	—6.32	„
2/3 „	7.08	„	—6.33	„
3/4 „	7.06	„	—6.34	„
4/5 „	7.04	„	—6.35	„
5/6 „	7.02	„	—6.36	„
6/7 „	6.59	„	—6.38	„
7/8 „	6.55	„	—6.41	„

BEKENDMAKINGEN.

De BURGEMEESTER van BOXTEL, MAAKT BEKEND, dat de Landmeter van het kadaster Maandag den 2 October a.s. een aanvang maakt met opmetingen in deze gemeente. Belanghebbenden, die den laatsten tijd eigendommen hebben gekocht, vooral perceelsgedeelten worden aangeraden het aangekochte terrein behoorlijk af te palen.

Niet voldoende afgepaalde terreinen worden niet opgemeten.

BOXTEL, 28 September 1922.

De Burgemeester voornoemd,
F. W. van BEEK.

Het oude Horloge.

„Beste juffrouw, dit overoude repetitie-horloge heeft geen andere waarde, dan zijn ouderdom. Niemand vraagt tegenwoordig meer naar zulke dingen. Wat verlangt u er voor?"

Juffrouw Melchior verbleekte reeds bij de eerste woorden van den antiquair. Met bevende stem deelde zij hem haar ongelukkigen toestand mede en liet het aan zijne grootmoedigheid over een prijs te bepalen. Dit openhartig vertrouwen trof den vriendelijken heer. Na eenig over en weer vragen ontving zij dertig gulden met de schriftelijke belofte, dat hij het horloge een half jaar lang aan niemand verkoopen zou, en alleen juffrouw Melchior gedurende dat tijdsverloop recht kon doen gelden op het kleinood na terugbetaling der ontvangen som. Geen Croesus was ooit in zijne oogen zoo rijk als deze arme vrouw. Sprakeloos drukte zij haar weldoener de hand en snelde den winkel uit. De avond was pikdonker, de regen goot in stroomen neer; zij merkte er niets van: een onverklaarbaar gevoel maakte zich van haar meester. De zorg had plaats moeten maken voor haar schooner zuster, de hoop.

Tillie keek zeer vreemd op, toen zij haar moeder zag terugkeeren. De gebogen gestalte had haar lenigheid; de starende, betraande oogen hun glans teruggekregen, en ook de ingevallen wangen waren niet meer zoo spookachtig bleek. Dat alles was door de hoop teweeggebracht.

„Brengt u den drank mee, mama? Vader was zoo verschrikkelijk onrustig; hij wilde aanhoudend uit het bed springen."

„Arm kind, ik zal je niet meer met hem alleen laten. Kom, wij zullen hem dadelijk van den drank ingeven!"

Dat was bij de groote onrust van den patient niet gemakkelijk, maar aan de vereende krachten van moeder en kind gelukte het ten slotte. De uitwerking volgde langzamerhand. Het woeste ijlen hield op; het oververhitte hoofd koelde af, de zieke hief zelfs het hoofd op en keek een oogenblik verbaasd om zich heen; vervolgens zonk het hoofd zwaar in het kussen terug, en de oogen sloten zich in diepen, versterkenden slaap. De crisis was gelukkig voorbij en Melchior aan het leven teruggegeven. Geen pen is in staat het geluk te beschrijven van moeder en kind, die, tegen elkander leunend, voor het bed op den grond knielden.

. . . . . .

„Mamaatje, leg mij asjeblieft even dit haakpatroontje uit!"

„Nu niet, mijn kind, je moet niet altijd werken; ga naar buiten om met je vriendinnetjes te spelen."

(Wordt vervolgd)

Oude deuren te koop

waarvan enkele met kozijn. Te bevragen bij **Gebr. v. d. Laar.**

Op het Terrein PARALELWEG. Gesloten zijnde JULIANASTRAAT. 1 goede oude eiken balk lang 4.25 M. breed en dik 20 cM. 1 compleet deurkozijn met 2 deuren.

Dit te bevragen bij

Arn. van der Laar
Molenstraat Boxtel

Manufacturen-Magazijn
„De Ooievaar"
Breukelsche straat, Boxtel

Wie een moderne
DAMESMANTEL of KINDERMANTEL
wenscht, brenge een bezoek aan 't Manufacturen-Magazijn „DE OOIEVAAR". Daar vindt U het NIEUWSTE.

Ons streven is:
Het hoogste in kwaliteit! Het laagste in prijs! Met fijnste in afwerking!

Wij ontvingen deze week een reuzensorteering in alle prijzen.
Wij leveren U een
prachtige Damesmantel voor f 9.75
in de nieuwste uitvoering.
Series Kindermantels vanaf f 3.95.
Deze week arriveeren onze Heerenoverjassen en Kinderjasjes.

Alle winterondergoederen zijn in ruime keuze voorradig en worden door ons beneden alle concurrentie geleverd.

Zie de Étalages!
Aanbevelend

DAMESBONTEN KINDERBONTEN

Vanaf Maandag 2 October a.s. houden wij in onze winkels te 's-Bosch en Eindhoven eene
HUISHOUDWEEK

Gedurende deze week bieden wij extra voordeelige partijen Goederen van prima kwaliteit, tegen buitengewoon lage prijzen aan.
Ziet onze etalages en winkelinterieur
Magazijn „De Zon" VROOM & DREESMANN 's-Bosch Eindhoven

DIT IS UW ADRES
VOOR HERFST EN WINTER
WITTEVEEN's
MANUFACTURENHANDEL
BOXTEL

uwe krachten staat om het lot van Caraffi te verzachten."

Hij verzocht den ordonnans dezen brief te bestellen en legde zich daarop te ruste.

Deze was echter niet de eenige poging, die ter bevrijding van Caraffi gedaan werd. Ook van andere zijde beproefde men alles, zonder dat men daar echter veel acht sloeg op de wettigheid der te bezigen middelen.

Onmiddellijk na het einde van den nachtelijken strijd had Giubilei zich weder naar het slagveld begeven om iets te vernemen omtrent Caraffi's lot. Voor hij vluchtte, had hij hem zien vallen, en ware hij nu slechts gewond, dan zou Giubilei beproeven hem in veiligheid te brengen. Hij vond echter de bedienden der markiezin en de zouaven bij de gewonden bezig en zag van uit zijn schuilhoek dat Caraffi naar de villa gebracht werd. Zijne eerste gedachte was de verstrooide Garibaldisten te verzamelen en met hen de zouaven aan te vallen. Wat hij voor de eenheid van Italië niet zou gedaan hebben, wilde hij doen om Caraffi zijne vrijheid terug te geven. In een geheel ongelijken strijd wilde hij zijn leven op het spel zetten, maar hij vond in den ouden toren slechts drie of vier zijner makkers, en deze verlangden niets liever dan zoo spoedig mogelijk naar Frosinone terug te keeren. Hij schold hen uit voor jammerlijke lafaards, die naar den duivel konden loopen, wierp zijn rood hemd weg en trok zijn buis weder aan. Dan sneed hij zich een dikken stok en trok haastig naar Rome terwijl hij nadacht hoe hij Caraffi in kennis zou kunnen stellen van zijn plan om pogingen ter zijner bevrijding in het werk te stellen. Toen hij de Porta Giovanni intrad, vermengde hij zich onder de lieden, die zich aldaar bevonden en vernam dat men elk oogenblik de terugkomst der pauselijke zouaven verwachtte. Uit het hem medegedeelde bericht dat eene ambulancewagen naar de villa Bianchi gezonden was, maakte hij de niet onjuiste gevolgtrekking dat de gewonden gelijktijdig met de troepen zouden aankomen en hij nam zich voor van deze gelegenheid gebruik te maken om Caraffi rondweg en zoo verstaanbaar mogelijk van zijne aanwezigheid en zijne plannen kennis te geven. Wij hebben reeds verhaald op welke wijze en hoe voortreffelijk hem dit gelukte, en nu had hij aan de Porta Giovanni niets meer te doen.

Eigenlijk had hij thans allereerst graaf Morigno moeten opzoeken, doch, gelijk men gemakkelijk zal begrijpen, hiernaar koesterde hij niet het minste verlangen. Daarentegen spoedde hij zich over den Tiber, om Caraffi's woning te bereiken en daar met de visschers te overwegen wat er gedaan moest worden.

Toen hij aankwam, vond hij het geheele huis in opschudding. Het bericht van een in de nabijheid van Rome plaats gehad hebbende en voor de Garibaldisten ongelukkig uitgevallen ontmoeting was ook hier doorgedrongen, en toen Giubilei verscheen, van wien men wist dat hij er aan deelgenomen had, werd hij door de oude Teresa en hare zonen met vragen bestormd. Teresita zat nabij den haard en scheen omtrent het bericht der ontmoeting zeer onverschillig te zijn. Eerst toen zij hoorde dat Caraffi er deel aan had gehad, trad zij nader en luisterde begeerig naar ieder woord, dat Giubilei sprak. Hare oogen schitterden toen zij hoorde hoe hij Francisco terecht had gezet. Doch Giubilei kon haar niet zeggen, waarom hij den jongen graaf had doodgeschoten, omdat hij er niet bij tegenwoordig was geweest.

„Nu, nu?" vroeg Teresita ongeduldig. „De afloop? Waar blijft Caraffi? Waarom is hij nog niet hier, terwijl gij toch reeds hier zijt?'

„Ja,' antwoordde Giubilei terwijl hij zich in zijne verlegenheid achter het oor krabde, „Caraffi is....."

Hij kon den zin niet voltooien. Met vlammend oog had zich Teresita tusschen haar vader en haar oom gedrongen en Giubilei bij den arm gegrepen.

„Wat is, wat is er met Caraffi voorgevallen?" riep zij op zulk een toon van onbeschrijfelijken angst dat hare bloedverwanten haar verwonderd aanstaarden.

„De signor is zwaar gewond in de handen der Pauselijken gevallen."

De visscher en Teresa braken in luide klachten uit, want zij allen waren Caraffi zeer genegen. Teresita verbleekte. Een oogenblik was zij sprakeloos en scheen zij te wankelen. Maar ook slechts een oogenblik. Dan richtte zij zich hoog op. Haar onderlip krulde zich verachtelijk, en zij gaf den bravo een stoot. „En gij, ellendige lafaard, stond naast hem en hebt uw leven niet gewaagd voor zijne vrijheid?" Met deze woorden keerde zij Giubilei den rug en verliet de kamer. Toen hare grootmoeder haar op den steenen vloer van den gang vond zitten had zij haar gelaat met haar voorschoot bedekt, en nu en dan liep eene siddering haar door de leden.

Het hoofd schuddend trad hare grootmoeder op haar toe en legde haar zacht de hand op den schouder. „Nu, Teresita," zeide zij troostend, „beur u op. Wij allen hebben hem liefgehad, maar zóó na lag hij ons toch niet aan het hart."

(Wordt vervolgd).

Magazijn „St. Jozef"
L. DERKS - 's BOSCH
Hinthamerstraat 70 Telefoon 485
ONTVANGEN: nieuwe zendingen
Koffie- en Ontbijtserviezen
Waschstellen
tegen zeer verlaagde prijzen

J. VAN DER VEN
HELVOIRTSCHE WEG 224
VUGHT
Beveelt zich beleefd aan voor het herstellen en nieuw maken van alle mogelijke soorten
Leien Daken

De 21e Rotterdamsche Premieleening
geeft ruim 90.000 premiën, loopend over meer dan
Twee Millioen Gulden!
Kans: één tegen drie!
Zonder eenige korting is de Hoofdpremie
Een Ton Gouds!
Haast U en koop tijdig een Rotterdammertje of wissel in
GEBRs. DE ZEEUW, Breukelen 456, BOXTEL

DE ELECTRISCHE LICHTDRUK-INRICHTING
HELI
Moderne Calqueerinrichting
Handel in: Technische benoodigdheden en Teekenartikelen
Kerkstraat
79 TEL. 966 79
's-HERTOGENBOSCH

HYPOTHEKEN & CREDIETEN
G. B. EPKER, Administrateur
Geldersche kade 27a, (Beursplein) ROTTERDAM en Ottoweg 10, HEELSUM, belast zich met het bezorgen van
HYPOTHEKEN EN CREDIETEN
MOMENTEEL KAPITALEN BESCHIKBAAR

Henri van der Velden & Co.
BOXTEL Stationstraat
OISTERWIJK Kerkstraat
De Meyerijsche Boerin
Hoogfijne Botermelange
Verdringt alle andere merken zelfs de
NATUURBOTER
door haar prima kwaliteit
Prijs slechts 85 cent per pond

ESCH, 28 September 1922.

Op ZONDAG 1 en MAANDAG 2 OCTOBER a.s.

zal door onze Tooneelclub „VRIENDSCHAP ONDER ONS" in de Zaal van den Heer M. v. SCHIJNDEL (smid) Esch, worden opgevoerd het Dramatisch tooneelstuk

„De Giftmenger of 't Offer eens Vaders"

gevolgd door: het blijspel in één bedrijf

„DE NIEUWE DOKTER".

Zondag uitsluitend voor Dames, ten 4 uur.

Gezien het prachtige spel der dilettanten bij vroegere gelegenheden, laat het zich aanzien, de zaal evenals altijd flink bezet zal zijn.

PUBLIEKE VERKOOPINGEN

TE HOUDEN DOOR
NOTARIS NIEMANN
TE BOXTEL.

Op *Dinsdag 3 October* om *4 uur* bij Lamb. v. d. Brand te Onrooi.

Voor Kind. F. v. d. Wiel. Inzet.

Onder Liempde.

Koop I. *Landbouwerswoning* c. a. *Schop, Erf, Bouw-* en *Weiland*, ter plaatse Kasteren, aan den weg, Boxtel-station Liempde, 5 min. van station sectie A Nos 246, 245, 244 en 243, groot 84,30 Aren.
Verhuurd tot Pinksteren enz. e.k.
Gereserveerd get. Boomen en Schaarhout.
Overnemen boomen voor f 80.—
Koop II. *Weiland* met *Boomen* ter plaatse Kasteren sectie A No 249 groot 17,50 Aren.
Verhuurd tot 15 Maart e. k.
Overnemen boomen voor f 260.—
Koop III. *Bouwland* met *groeskanten* tegenover koop I aan de Kastersche straat sectie A No 683, groot 98,70 Aren.
Verhuurd tot 15 Maart en oogststoppelbloot e. k.
Gereserveerd 1 wilg.
Overnemen boomen voor f 40.—
Koop IV. Massa koopen 1, 2 en 3 (2.00.50 H.A.)
Koop V. *Weiland* ter plaatse Kasteren sectie A No 199 groot 38,20 Aren.
Verhuurd tot 1 Augustus e. k.
Gereserveerd de get. Boomen.
Overnemen boomen voor f 30.—

Onder Boxtel.

Koop VI. *Heiland* ter plaatse de Beukums sectie D No 1202, groot 31,80 Aren.
Aanvaarden na betaling.
Overnemen boomen voor f 125.—
Koop VII. Massa koopen 1, 2, 3, 5 en 6. (2.70.50 H.A.)
Lasten vanaf 1 Jan. e.k.
Betaling 17 Januari 1923.
Slagen f 5.— Slaggeld 20 cent.
Op *Zaterdag 7 October* om *2 uur* op de werf van den heer P. J. van der Hagen aan de Nieuwstraat

Verkooping

Schabben, Strooken, Spaanders, Rabouwen, Klippels, Gateinden en meer Timmer- Gerief en Brandhout. Een groote partij Planken enz.
(Contante betaling).
Op *Vrijdag 6 October*, achter het Nieuwe kantoor der Hanzebank, vroeger Fraterhuis, aan de Zwaansche brug, tegen contante betaling

Een groote partij Afbraak.

Kozijnen, Deuren, Ramen, Hardsteenen dorpels, Pomp, Steen, Pannen, en een partij Brandhout, enz.

Op *Dinsdag 10 October* om *10 uur* v.m. te Gemonde-St. Oedenrode op Besselaar, bij de wed. H. J. Vervoort. Laagkarren, Egge, onderwerk van een Ponykar, Fornuis, Kachels, Tob en Stand, Kruiwagens, Planken, enz. en onmiddellijk daarna

publiek Verhuren:

voor zes jaar, aanvang 1 Mei e.k.
Een *Huis* met *Erf* en *Bouwland* te Gemonde-St. Oedenrode op Besselaar. Groot 43.73 Aren.

Op *Donderdag 12 October* om *10 uur* te Gemonde-St. Michiels-Gestel bij W. Daniëls.
Kasten, Stoelen, Tafels, Lampen, Schilderijen, Beelden en Stolpen, Trap, 2 persoons Ledikant en Matras, Aanrecht, Waschfornuis, groote Grammofoon met koperen hoorn en 17 dubbele platen, enz.
(Contante betaling).

Te koop aangeboden

2 Kinderledikantjes met strooomatras.
Een zoo goed als nieuw Salamander Vulkachel en Belgische plattebuiskachel met oven.
Adres: **Ossenpad A 212 a** BOXTEL

Attentie!
Gevestigd te TILBURG
Willem II-straat 42
TELEFOON 1157
Agentschap der Firma J. C. D. STEENBERG
Advertentie- en Reclamebureau
Kromme Nieuwe gracht 21, UTRECHT
Erkend door de Vereenigde Nederlandsche Dagbladpers en Periodieke Pers
Plaatst Advertenties in alle Binnen- en Buitenlandsche bladen tegen de meest billijke voorwaarden
Vertegenwoordiger voor Noord-Brabant en Limburg
H. DELMEE
Willem II-str. 42 Tilburg

RUWE TABAKSHANDEL
C. H. VERSFELD & Zn.
Boschdijkstraat 29 Tel. 1053 's-BOSCH

Rijwiel-Magazijn DE KLEINE WINST
STATIONSTRAAT A 150 BOXTEL
Goedkoopste Adres
voor Rijwielen en Onderdeelen.
Nog voorradig
PRIMA CARBID met bus 32, zonder bus 22 ct.
ZIE ETALAGE

Fa. J. van HOUT-VERVERGAARD
STATIONSTRAAT A 110 - BOXTEL
HEDEN ONTVANGEN EEN UITGEBREIDE SORTEERING
GEMOLTONNEERDE- en JAEGER-ONDERGOEDEREN
VOOR DAMES HEEREN EN KINDEREN
Aanbevelend
Fa. J. VAN HOUT-VERVERGAARD

BOUWMATERIALEN EN AARDEWERK
Firma E. VAN ROOIJ
ST. JORISSTRAAT 62 TELEFOON No. 162
's HERTOGENBOSCH
SPECIALITEIT: VLOER- EN MUURTEGELS

HENRI VAN DER VELDEN & Co.
BOXTEL STATIONSTRAAT
OISTERWIJK KERKSTRAAT

Suiker . . .	per pond	28	ct.
Gemengd voer	per 5 „	40	„
Zware Gerst	„ 5 „	40	„
Mais	„ 5 „	35	„
Pinda's	„ pond	20	„
Glyserine Zeep	per pond	18	„
Groene	„ „ „	15	„
Brasso . . .	per busje	15	„
Zebra Pasta .	„ doosje	8	„
Cichorei	Mokka „ pak	12	„
„	Rood ½ ponds pak	11	„
„	„ 1 ons „	4½	„
Lucifers . . .	per pak	10	„

BIJ GROOTE HOEVEELHEDEN EN WINKELIERS SPECIALE PRIJZEN

TE KOOP EEN NIEUWE
POLITIE-UNIFORM-OVERJAS
Brieven onder lett. M. bureau van dit blad

Liefhebbers van Lezen,
abonneert U op de
LEESBIBLIOTHEEK
van de Maatschappij de Katholieke Illustratie
een complete Jaargang 12 boeken van de beste schrijvers voor den prijs van slechts f 4.— bij vooruitbetaling. Op te geven of te bestellen aan
H. DELMEE
Willem II-straat 42 - TILBURG

P. VAN DER VELDEN & ZN.
MANUFACTURENHANDEL
STATIONSTRAAT A 175 - BOXTEL
ZOO JUIST ONTVANGEN
GROOTE SORTEERING
in moderne blousestoffen, winterjasstoffen, mantelstoffen, costuumfluweel, heerenstoffen, Belgische truien, Autosjaals, sportflanels, witte flanels. moltons, hemdenflanels, gebleekte dubbeldraads lakens, wollen dekens, molton dekens gestikte dekens, en trico ondergoederen
welke wij u tegen de MEEST concureerendste prijzen leveren (alles uit 1ste klas fabrieken.)
UITSLUITEND DE BESTE KWALITEITEN
DE NIEUWSTE STALEN COLLECTIES VAN DAMES EN HEERENSTOFFEN VOORHANDEN.
P.S. SPECIALITEIT IN
Kapokken bedden en doornaaide kapokmatrassen
WELKE ONDER GARANTIE GELEVERD WORDEN.
Beleefd aanbevelend,
P. VAN DER VELDEN & ZN.

RECLAME-WEKEN
U WENSCHT ONZE PRIMA KWALITEIT
MARGARINE
KEURIG VERPAKT IN STUKJES VAN ¼ POND, EENS TE PROBEEREN?
WIJ GEVEN
deze en de volgende week van 30 Sept. t/m 14 October a.s. BIJ AANKOOP VAN:
EEN POND MARGARINE
EEN POND RIJST
CADEAU

ONZE PRIJSNOTEERING IS:			
Merk C. C.	per pond	40	ct.
„ C.	„ „	46	ct.
„ B.	„ „	56	ct.
„ A.	„ „	60	ct.

NEEMT OOK EENS PROEF MET ONS PRIMA

Bak- en Braadvet, verpakt,	p. pond	44	ct.
Zuiver Rundvet	„ „	38	ct.
Delfiavet	„ pak	58	ct.
Raapolie	„ liter	54	ct.
Boterolie	„ „	60	ct.
Slaolie, per fleschje		40	ct.

ALBERT HEIJN
BOXTEL Stationstraat A 124
EINDHOVEN Markt 32
84 WINKELS DOOR GEHEEL NEDERLAND
R. 1401 100

Zesde Jaargang. No. 46. 7 Oct. 1922

ONS KERKKLOKJE

R. K. WEEKBLAD VOOR DE PAROCHIES VAN BOXTEL, ESCH, GEMONDE, LIEMPDE, ST. MICHIELS-GESTEL, OLLAND, SCHIJNDEL, VUGHT, ENZ. ENZ.

Dit blad verschijnt elken Zaterdag. Abonnementsprijs per 3 maanden fr. p. p. 80 ct. bij vooruitbetaling. Losse nummers 6 ct.
PRIJS DER ADVERTENTIËN:
Van 1—5 regels f 1,05 daarboven 20 ct. per regel gemeten van lijn tot lijn. Bij contract van 500 regels of meer wordt korting toegestaan.

REDACTIE:
PASTORIE „ST. PETRUS" TE BOXTEL.
ADMINISTRATIE:
RECHTERSTRAAT A 36 TE BOXTEL.

Alle Advertentiën worden uiterlijk Donderdag ingewacht bij de Administratie RECHTERSTRAAT A 36, BOXTEL, of aan de DRUKKERIJ BERGER, Stationsweg 15 's-Bosch.
Alle andere stukken zende men aan het Redactie-adres Pastorie „St. Petrus," Boxtel.

Meisjesbond.

Wellicht zijn er verschillende onder onze lezers en lezeressen die nog niet best bekend zijn met het wezen van een *Meisjesbond*. Zulks ondervond schrijver dezes naar aanleiding van een bericht, dat de vorige week in „Ons Kerkklokje" werd geplaatst.

Toch verdient deze bond meer bekendheid, welker bekendheid geen ander gevolg kan hebben dan dat velen, het goede doel beschouwend, metterdaad hun steun zullen verleenen.

De *Meisjesbond* is een onderafdeeling van de *Mariavereeniging*, zooals de *Jongensbond* een onderafdeeling is van het *Kruisverbond*.

Spoedig blijkt dus dat de *Meisjesbond* beoogt het drankmisbruik te voorkomen. Om dit doel te bereiken vereenigt deze bond de meisjes van 12-16 jaar en brengt haar bijeen op vergaderingen, waar zij ingelicht worden omtrent den alcohol en zijne uitwerking.

Is alcohol menigmaal schadelijk voor den volwassen mensch, zeer zeker wanneer hij in te ruime mate wordt genoten, meer schade berokkent hij wanneer het menschelijk organisme niet is uitgegroeid. Dàn moet ieder gebruik van sterken drank slechten invloed hebben op een gezond organisme.

Daarom eischt de *Meisjesbond* van hare leden geheelonthouding tot aan haar 16e jaar.

Een ander groot voordeel brengt de *Meisjesbond* door dat de kinderen worden opgevoed vreemd van alle alcohol en zij later als leden der *Maria-Vereeniging* gemakkelijker hare verplichtingen kunnen en zullen volbrengen.

Door eene kleine contributie te betalen zijn zij tevens geabonneerd op een maandblaadje „De Jonge Kruisridder" genaamd dat veel leerzaams en nuttigs den kinderen mededeelt.

Het behoeft derhalve geen verder betoog, dat de *Meisjesbond* een alleszins aanbevelenswaardige vereeniging is, die den ouders de opvoedingstaak helpt vergemakkelijken.

Daarom mag de *Maria-Vereeniging* verwachten dat de ouders haar streven zullen bevorderen, door hun kinderen als lid te doen inschrijven van dezen bond.

18de Zondag na Pinksteren

EPISTEL.

De Apostel drukt zijne blijdschap en dankbaarheid uit bij het herdenken der overvloedige genaden, welke God aan de geloovigen reeds geschonken heeft en in de toekomst nog schenken zal.

Les uit den Brief van den H. Apostel Paulus aan de Corinthiërs. I. I. 4—8.

Broeders: Ik dank mijnen God altijd om uwentwillen voor de genade Gods, welke u is gegeven in Christus Jezus: dat gij namelijk door Hem rijk zijt geworden in alles, in alle leer en alle kennis (*van hetgeen tot zaligheid strekt:* gelijk ook de getuigenis van Christus (*de geloofsprediking*) onder u bevestigd is geworden (*door wonderen:* zoodat het u aan geen enkele genade ontbreekt, terwijl gij de openbaring verwacht van onzen Heer Jezus-Christus (*bij Zijne wederkomst*), die u ook tot aan het einde zal bevestigen (*om*) zonder zonde (*te kunnen verschijnen*) ten dage der komst van onzen Heer Jezus-Christus.

EVANGELIE.

Jezus schenkt aan eenen lamme de genezing naar ziel en lichaam.

Evangelie volgens den H. Mattheus IX, 1—8.

In dien tijd steeg Jezus in het scheepje, voer over en kwam in zijn eigen stad (*Capharnaüm, waar hij gewoonlijk verbleef.*) En zie, men bracht hem een lamme, liggend op een bed. En Jezus, hun geloof ziende, sprak tot den lamme: Wees welgemoed, zoon, uwe zonden worden u vergeven.

En zie, eenige schriftgeleerden zeiden bij zichzelf: Deze lastert God. Maar Jezus, hun gedachten bemerkend zeide: Waarom denkt gij kwaad in uwe harten? Wat is het gemakkelijkste te zeggen: De zonden worden u vergeven; of: Sta op en wandel? Opdat gij echter weten moogt, dat de Menschenzoon macht heeft op aarde zonden te vergeven (hier sprak Hij tot den lamme): Sta op, neem uw bed, en ga naar huis. En hij stond op en ging naar huis. De scharen die dit zagen, werden door vrees bevangen en verheerlijkten God, die zulk een macht gaf aan de menschen.

LITURGISCHE WEEK.

Zondag 8. Achttiende Zondag na Pinksteren (*Da Pacem*). 2. Brigitta. (*Groen.*)

Moandag 9. H.H. Dionysius Gezellen (*Sapientiam*). 2. Tot de Heiligen. 3. Naar keuze. (*rood.*)

Dinsdag 10. H. Franciscus Borgia (*Os Justi*). 2 en 3 als gisteren. (*wit.*)

Woensdag 11. Mis van l.l. Zondag, geen Gloria. 2 en 3 als Maandag. (*groen.*)

Donderdag 12. Als gisteren.

Vrijdag 13. H. Eduardus (*Os Justi*). 2 en 3 als Maandag. (*wit.*)

Zaterdag 14. H. Callistus. (*Sacerdotes*). (*Rood.*)

Retraitenhuis „Loyola"

12—15 Oct. Werkspoor Tilburg.
19—22 Oct. 's Hertogenbosch.
23—26 Oct. Berchem, Berkel-Enschot, Hintham, Rosmalen, Oss.
27—30 Oct. Bestuursleden van den Jonge Boerenbond.
31 Oct.—3 Nov. Wijchen.
4—7 Nov. Geffen, Heesch, Nuland-Vinkel.
9—12 Nov. Tilburg.
14—17 Nov. Afferden, Druten, Ewijk, Puiflijk, Winsen.

Het Rozenhoedje in den Schouwburg.

Niemand zal beweren, dat Napoleon een voorbeeld was van godsvrucht; toch had hij er juiste denkbeelden over, die hem uit zijne kinder- en jongelingsjaren waren bijgebleven; want hij was godsdienstig opgevoed. Welnu, toen hij het toppunt zijner glorie bereikt had, bevond hij zich eens te Parijs in den schouwburg. Een page, dien hij teeder beminde en deelgenoot wenschte te zien van zijn fortuin, vergezelde hem. Rohan-Chabot, prins van Leon, was zijn naam.

De keizer scheen weinig belang te stellen in de opvoering van het stuk; zijne blikken althans dwaalden over zijne omgeving. Vooral trok de jeugdige hertog zijn aandacht. In ernstige gedachten was deze verzonken, en bekommerde zich weinig om hetgeen op het tooneel voorviel. 't Was of hij de nieuwsgierigheid van den keizer op de proef wilde stellen, zoo onafgebroken hield hij zijn rechterhand onder de opening van zijn mantel verborgen. Napoleon kon het geheim niet raden. Op eens bukt hij een weinig voorover, licht den mantel op en vindt in de handen van zijn page... een rozenkrans.

In die dagen stond dit voorwerp niet in hooge eer. De jongeling verwachtte zich dus op eene strenge berisping.

„Ah! Auguste... daar betrap ik u", zei Napoleon tot den jeugdigen hertog, wiens wangen van verlegenheid bloosden; „dat doet mij waarlijk genoegen, ik zie dat gij boven de kinderachtigheden van het theater verheven zijt, gij hebt karakter en zult eens een man worden".

Hij gaf hem zijn rozenkrans weder met de woorden: „Vervolg gerust uw gebed, ik zal u niet meer storen".

De aanwezigen, gelijk licht te begrijpen is, durfden niet lachen, nu zij hun meester zoo hoorden spreken. De page, die aldus bad, is later een man geworden. Hij stierf als Kardinaal-Aartsbisschop van Besançon; en liet in zijn diocees de onuitwisbare gedachtenis na van zijne groote godsvrucht en ruime milddadigheid.

Landshuldigings-Comité 1898-1923.

NATIONAAL HULDEBETOON September 1923.

's-Gravenhage, 30 Sept. 1922

Zooals bekend is zal H. M. de Koningin, ter gelegenheid van HoogsDerzelver Zilveren Regeerings-Jubileum in September 1923 behalve de hoofdstad des Lands, ook de elf hoofdsteden der provincies met een Koninklijk bezoek vereeren.

Van meerdere zijden is het verlangen kenbaar gemaakt zoowel bij het bezoek aan de hoofdsteden der provincies, als tijdens het verblijf van H. M. te Amsterdam, onze Koningin een treffend blijk te geven van aanhankelijkheid, liefde, trouw en erkentelijkheid. Waar een centraal comité, onder voorzitterschap van den burgemeester van Amsterdam, de leiding op zich zal nemen, onze Landsvrouwe een stoffelijk bewijs van hulde, namens de geheele natie aan te bieden, daar heeft het „Landshuldigings-comité 1898-1923", gemeend een goed werk te doen met het organiseeren van een groote huldebetooging, zoowel in elk der elf hoofdsteden van de provincies, als in de hoofdstad des Rijks.

Zij stelt zich voor

1e. Te Amsterdam, het brandpunt der viering van het Zilveren Regeerings-Jubileum, een monster-huldebetooging te doen plaats vinden, waarbij zooveel mogelijk vereenigingen ult geheel ons land, door een zoo groot mogelijke deputatie met vaandel, en zoo mogelijk met eigen muziekkorps zullen zijn vertegenwoordigd.

2e. In elke der hoofdsteden van de provincies een dergelijk huldebetoon te doen plaats vinden op kleinere schaal..

Het organiseeren van een dergelijk huldebetoon, is een zeer veelomvattende, langdurige arbeid waarbij de steun der vereenigingen onmisbaar is. Het Landshuldigings-comité, waarvan het secretariaat is gevestigd Luthersche Burgwal 13 te 's-Gravenhage, verzoekt bij deze nogmaals alle vereenigingen, vakorganisaties. bonden e. d., die met de hierboven omschreven plannen instemmen, alsnog hun verlangen tot deelname aan de hulpbetoogingen, onder duidelijke opgave van naam en adres, schriftelijk kenbaar te maken, aan het hierboven vermeld secretariaat van het Landshuldigings-comité 1898-1923. Zij zullen ter gelegener tijd, half November provinciaalsgewijze, ter vergadering worden uitgenoodigd voor verkiezing van provinciale afdeelings-besturen, en andere besprekingen omtrent uitvoering der plannen. Uit elk der provinciale afdeelings-besturen, zullen 2 leden worden verkozen ter uitbreiding van het „Landshuldigings-comité 1898—1923". Bovendien wordt in opdracht van 's Lands-Huldigings-Comité een Gedenkboek uitgegeven, opgedragen aan H. M. de Koningin, en waarvan H. M. een exemplaar in bijzondere uitvoering wordt aangeboden, met achterin de namen der inteekenaren, die zoodoende blijk geven aan deze huldiging mede te doen. Reeds hebben een 200 vereenigingen zich aangemeld.

Kort verslag raadsvergadering van Boxtel van 29 Sept. 1922.

Met uitzondering van de heeren van Oerle en Hellemons, aanwezig alle leden.

Eenige ingekomen stukken worden voor kennisgeving aangenomen.

Besloten wordt:

a. op het verzoek van de Nederl. Vereeniging „Het Groene Kruis" om een jaarlijke subsidie, afwijzend te beschikken,

b. voor 1923 eene bijdrage van f 25.— voor de R. K. politieschool te 's-Hertogenbosch gevestigd, te verleenen en hare diploma's te erkennen,

c. voor 1923 eene subsidie van f 250.— toe te staan voor de R. K. Landbouwschool,

d. afwijzend te beschikken op het adres van A. Hermans, vrijgestelde van den R. K. Tabaksbewerkersbond. verzoekende kindertoeslag en toeslag voor ongehuwden voor de aan de Senoritas te werk gestelde sigarenmakers.

De Voorzitter deelt mede, dat indertijd een verzoek is gericht aan de regeering voor het in huur krijgen van een stuk grond, om dit ter bestrijding der werkloosheid te bebouwen. Thans is ingekomen een schrijven van den Ontvanger der Registratie te Veghel, dat bedoelde grond kan afgehuurd worden tegen een prijs van f 10.— per H.A. voor den tijd van 30 jaren, onder voorbehoud echter dat die grond ten allen tijde kan worden teruggevraagd. Spreker meent echter, dat, waar de tijden sinds de aanvrage veranderd zijn, voorloopig niet moet worden overgegaan tot werkverschaffing door deze ontginning, doch dat het land voor een stuk in petto moet worden gehouden.

FEUILLETON

SILVIO.

Een historische novelle uit de dagen van Mentana.

No. 46.

Teresita richtte het hoofd op. Haar oog was droog, maar het bloed was uit hare wangen verdwenen.

„Hoe lief gij hem hebt gehad," sprak zij hartstochtelijk, „weet ik niet, maar ik heb hem meer bemind dan vader en moeder, en nu is alles verloren." De laatste woorden mompelde zij, maar zij maakten eindelijk den band los, die haar hart scheen gekneld te hebben, en zij kon hare smart in tranen lucht geven.

Hare grootmoeder geraakte in zulke verbazing dat zij niet wist wat zij antwoorden moest. In deze verlegenheid meende zij niets beters te kunnen zeggen dan: „Nu, zij zullen hem niet om het leven brengen en van zijne wonden zal hij wel genezen." Daarmede ging zij weder in de kamer om haar zoon kennis te geven van de ontdekking, die zij gedaan had.

Teresita's vader bleef volstrekt niet onverschillig bij deze mededeeling. Op hoogen toon verklaarde hij het meisje het hoofd recht te zullen zetten. „Wat moet daarvan worden?" zeide hij, „slechts schande bij allen die ons kennen. Eer ik zoo iets beleef, hak ik mijne dochter liever fijn." Dit zeggende sloeg hij met de vuist op de tafel dat de glasruiten dreunden, sprong op en snelde naar de deur, die naar den gang voerde.

„En ik ben uwe moeder," schreeuwde de oude, „en al waart gij zoo sterk als de reus Goliath, toch blijf ik uwe moeder. Gij zet u maar dadelijk neder;" hare oogen vonkelden, hare tandelooze kinnebakken klapperden onophoudelijk op elkander en haar grijs haar rees te berge. De vrouw leverde een afschuwelijken aanblik op, die inderdaad haar zoon ontzag inboezemde.

„Ik ben haar vader, en niemand heeft het recht zich er over te bekommeren, wat ik met mijne dochter doe."

„Wat!" riep Teresa, die niet ten onrechte voor hare lieveling begon te vreezen, en haar zoon nasprong, „gij zult haar met rust laten!" en zij pakte hem met groote behendigheid bij den kraag.

„Ik zal dan toch moeten onderzoeken of het tot eene verklaring tusschen hen gekomen is."

„Goed," schreeuwde de oude. „Gaat naar uwe kamer." En zij maakte kort proces. Onder voortdurende scheldwoorden drong zij hem met eene kracht, die men bij haar niet zou gezocht hebben, in de kamer en sloot de deur. Dan zocht zij hare kleindochter op, om haar op hare wijze onder handen te nemen. Doch Teresita was verdwenen. En nu naar de kamer terugkeerende, hoorde zij hoe Giubilei het haar zoon duidelijk maakte dat het onmogelijk misdadig kon zijn Caraffi te beminnen.

Teresita bleef langen tijd weg. Terwijl Giubilei zich met haar vader en de oude vrouw onderhield, lag het meisje in de kerk van San Agostino neergeknield en smeekte de Madonna met opgeheven handen om de vrijheid van Caraffi. Zoo gingen meerdere uren voorbij zonder dat zij het bemerkte, en hare bloedverwanten begonnen reeds ongerust te worden. Zij bestormde den Hemel met hare gebeden en beloofde naar het Heiligdom van Lorette te zullen gaan, wanneer de H. Moeder Gods haar raad en hulp verleenen wilde.

Eindelijk werd zij bedaarder en hare smart begon te verminderen. Als alle Romeinsche vrouwen in lijden en smart troostte zij zich met de hoop dat de Paus haar helpen zou, want het is een merkwaardige karaktertrek in het leven van het eigenlijke Romeinsche volk dat het in iedere moeielijkheid gelooft door den Paus geholpen te zullen worden, en zoo is Pius IX in den uitgebreidsten zin des woords de toevlucht der bedrukten.

Door deze hoop een weinig bemoedigd en door het gebed versterkt, verliet Teresita de kerk en de eerste persoon, dien zij reeds aan den ingang ontmoette, was Giubilei.

Nadat deze nog een tijd lang met haar vader over het al of niet misdadige harer genegenheid getwist had, en aan zijn toorn over Caraffi's gevangenneming door de uitgezochtste verwenschingen lucht gegeven had, was ook hij stil en rustig geworden; hij sprak geen woord meer, maar staarde op de tafel waarop hij werktuigelijk met den wijsvinger allerlei figuren teekende. Men zou vermoed hebben dat hij een of ander plan overwoog.

Omstreeks een half uur kon hij aldus gezeten hebben, toen hij eindelijk opstond, met de hand over het voorhoofd streek en naar Teresita vroeg. De oude, geloovende dat zij zich in haar kamertje bevond, ging haar opzoeken, doch kwam spoedig met het bericht terug dat Teresita nergens te vinden was en dus het huis moest verlaten hebben.

„Waar kan zij heengegaan zijn?" vroeg Giubilei die zich natuurlijk het minst om Teresita bekommerde, en dus het eerst van zijne verbazing bekomen was.

„Waarheen?" herhaalde Teresa, „wanneer zij zich zelve geen leeds aangedaan heeft, kan zij slechts naar de kerk San Agostino gegaan zijn."

(*Wordt vervolgd*).

EINDE VAN DEN ZOMERTIJD

In den nacht van Zaterdag op Zondag wordt de klok één uur stilgezet.

Intusschen is een ander gegadigde voor een gedeelte van den grond gekomen. De heer Langenhuizen in de Nieuwe Kerkstraat tracht thans het perceel in gebruik te nemen voor uitbreiding van zijn bedrijf en spreker meent dat de gemeente niet als rem in den weg mag komen. Aan Langenhuizen is gevraagd of wanneer hij den grond gaat bewerken, door hem werklieden uit de gemeente zullen worden genomen. Deze heeft echter medegedeeld, dat eigen volk hoofdzakelijk voor dat doel zal werken, doch mocht hij werkvolk noodig hebben dan zal hij gaarne aan dat verzoek gevolg geven. Besloten wordt te trachten volgens voorstel van Burg. en Weth. te handelen.

Verder wordt besloten:

a. onder protest tegen de unfaire handeling van J. van Elk het raadsbesluit van 29 April 1921, tot verkoop van grond aan dien persoon, in te trekken;

b. afwijzend te beschikken op het verzoek van de R. K. Werkliedenvereeniging „St. Joseph" om o.m. den aftrek in de belastingverordening voor noodzakelijk levensonderhoud te brengen van f 600.— op f 800.—.

c. Bij wijze van proef, voor den tijd van één jaar, toestemming te verleenen aan Boxtel's Harmonie om Dinsdag- en Vrijdagavond van iedere week de gymnastieklokaal der openbare school op „de Goudsbloem" als repetitielokaal te gebruiken, onder voorwaarde dat voor vergoeding van vuur en licht f 50.— per jaar wordt betaald.

d. voor eerste inrichting der school te Breukelen over den overweg, voor leermiddelen te noteeren het opgegeven bedrag van f 2263.75.

e. 306 M² bouwterrein, hoek Kasteellaan — Ossenpad. te verkoopen aan C. Merks.

Nog wordt besloten tot den jaarlijkschen verkoop van kanadaboomen, thans in Velddrielskamp en langs den openbaren weg van St. Oedenrode, en eventueel de iepenboomen aan den Parallelweg en verder om te zijner tijd te doen plaats vinden de verpachting der gemeentejacht.

Aangeboden wordt:

a. de rekening 1921 en de begrooting 1923 van het burgelijk of algemeen Armenbestuur;

De rekening sluit met een goed slot van f 808.70½. Commissie van onderzoek Pantus, de Haas en Peijnenburg.

b. de gemeenterekening over 1921, sluitend met een nadeelig slot van f 36065.96½;

Voor de begrooting 1923 zal het nadeelig slot echter van geen invloed zijn, wijl door raming van inkomsten, van gelijke strekking het kan verwerkt worden. Commissie van onderzoek van Oerle, Dekker en van de Ven.

c. de gemeentebegrooting voor 1923.

De inkomsten en uitgaven zijn geraamd op f 323986.18. Commissie van onderzoek Phaf. van de Sande en Verbunt.

Met ingang van 1 October wordt met algemeene stemmen tot onderwijzeres aan de openbare lagere school aan den Burgakker benoemd Mejuff. A. Donders. Voor het geven van vervolgonderwijs aan de openbare school op „de Goudsbloem" worden aangewezen en benoemd de Heeren van Vorstenbosch en van Etten. Ruim 30 leerlingen zullen dat onderwijs volgen.

Het voorstel van Burg. en Weth. om met ingang van 1 October a.s. de gasfabriek over te nemen en te dien einde, mede voor bedrijfsgelden, in totaal aan te gaan eene geldleening van f 110.000.— wordt aangenomen.

Besloten wordt de gasprijzen met 2 cent te verlagen en met 10 stemmen wordt als beheerder der gasfabriek, met den titel van Directeur van Gemeentebedrijven benoemd de heer A. Nestelaar op een voorloopig salaris van f 2700.— met vrij woning, vuur en licht.

Na eene discussie van ruim een uur wordt de ontwerp-verordening van B. en W. regelende de geneeskundige armenverzorging als voorstel aangenomen. Volgens deze regeling zullen de geneeskundigen belast met de armenpraktijk jaarlijks genieten f 1750.—. Van dit bedrag ontvangt de geneeskundige belast met doodschouw en vaccinatie f 150.—. De gemeente-vroedvrouw zal een jaarloon genieten van f 600.—.

Besloten wordt tot het ten laste van de gemeente aanvaarden van hypothecaire credieten uit 's Rijks kas en om tot gelijke bijdragen hypothecair crediet te verstrekken aan F. Hermes, P. v. Rooij, M. Matheeuwsen, L. Mulkens en H. van Summeren, allen te Boxtel, ten behoeve van den woningbouw.

Zonder hoofdelijke stemming wordt een voorgestelde wijziging der gemeente begrooting 1922 aangenomen.

Aan den gemeentearbeider M. van Leent wordt ad vitam eene jaarlijksche gratificatie toegekend van f 4.— per week.

De VOORZITTER deelt mede dat de Gemeenteontvanger bereids zekerheid heeft gesteld van f 12000.— door het verleenen van hypothecair verband tot een bedrag van f 7000.— en dat verder voor f 5000.— als borg optreedt „de Vereeniging van tot zekerheidstelling verplichte gemeenteambtenaren".

Vastgesteld wordt, in verband met de vleeschkeuringswet 1919, de verordening tot heffing van keurloonen in deze gemeente en besloten aan den ambtenaar belast met de herkeuring van vee en vleesch eene belooning toe te kennen van f 15.— per herkeuring. Aan den heer van Rooijen die optreedt als Hoofd van Dienst der Centrum-gemeente Boxtel, wordt met ingang van 1 October voor zooverre de bezoldiging betreft, eervol ontslag verleend als gemeente-veearts.

In verband met de Pensioenwet 1922 worden de pensioensgrondslagen der gemeenteambtenaren en beambten per 1 Juli j.l. vastgesteld.

Bij de rondvraag worden o.m. bemerkingen gemaakt over slechte wegen en minder goede afwatering.

Sluiting der openbare vergadering.

KERKBERICHTEN.

Parochie van 't H. Hart van Jezus te Boxtel.

ZONDAG H. Diensten om 7 om 8½ uur met onderrichting om 10 uur Hoogmis met preek en om 3 uur Lof met Rozenhoedje en om 4 uur H. Familie.

Vrijdagavond om 5½ uur Lof met Rozenhoedje.

MAANDAG om 7 uur jaarg. voor Maria v. der Sande, om 8 uur jaarg. voor Maria Petronella v. Oers.

DINSDAG om 7 uur jaarg. voor Adriana v. der Sande, om 8 uur lez. dienst voor Petrus Biljouw te St. Oedenrode overl.

WOENSDAG, Donderdag, Vrijdag en Zaterdag om 7 uur lez. dienst tot bijz. intentie, Woensdag om 8 uur maandst. voor Theresia Verhagen.

DONDERDAG om 8 uur jaarg. voor Petronella v. der Meijden.

VRIJDAG om 8 uur maandst. voor Petrus Timmermans.

ZATERDAG om 8 uur lez. dienst voor Hendrica Hendriks te Essen overleden.

Deze week om 7 uur lez. dienst tot bijz. intentie.

WOENSDAG 6 uur lez. jgt Lambertus van de Meerakker; half 8 lez. mst. Maria v. Lieven-oogen-Hurkmans; half 9 gez. jgt. Den Heer Petrus Marius de Bruin.

DONDERDAG 6 uur lez. mst. Andreas v. d. Sande; half 8 lez. jgt. Joanna v. d. Meerakker-van Oekel; half 9 gef. gez. jgt. overl. Familie Thomas Maas-v. d. Sande.

VRIJDAG 6 uur lez. mst. Marinus Verwetering; half 8 lez. jgt. Cornelius Marinus Versantfoort; half 9 gez. mst. Mejuffr. Cornelia de Groot.

ZATERDAG 6 uur lez. mst. Marinus Voets; half 8 lez. mst. Wilhelmus van Esch; half 9 gef. gez. jgt. Wilhelmus van Liempt; half 10 gez. dienst tot Bijzondere Intentie.

Voor wien in de volgende week de H. Missen zullen geschieden: lez. mst. Mechelina Hurkmans-Voets; lez. jgt. Antonius van Doremalen en echtgen.; Cornelia v. d. Sande; Adriana v. Doremalen-v. d. Broek; Franciscus Veroude; Gertruda v. Oirschot en Johanna Boons zijne huisvrouwen; Theodorus en Franciscus Veroude; Franciscus Habraken; Joanna Maria v. d. Meerakker-van Oekel.

Gedoopt: Petrus, z. van Cornelius van Etten-v. Leuven; Hendrikus, z. v. Den Edel Achtb. Heer Franciscus v. Beek-Scholtens.

KATECHISMUS

19e Lesweek.

1e Leerjaar: Het Weesgegroet.
2e Leerjaar: Vr. 82 en 83. De Vereering van Maria.
3e Leerjaar: Vr. 76, 77. Het algemeen oordeel.
4e Leerjaar: Vr. 256 tot en met 265.
5e Leerjaar: Vr. 243 tot en met 255. De Vijf Geboden der H. Kerk.
6e, 7e, 8e en 9e Leerjaar: Vr. 227 tot en met 242. De Tien Geboden Gods.

Parochie v. St. Petrus te Boxtel.

ZONDAG 8 Oct. de H. Missen 6, 8 en 10 uur. Na den middag om 3 uur het Lof en Rozenhoedje, om 4 uur H. Familie.

Dinsdag en Donderdag Lof om 6 uur en op de andere dagen om 6 uur Rozenkrans. Woensdag a.s. doen de kinderen van 7 jaar hun Eerste H. Communie onder de H. Mis van half acht. Des namiddags zal het om 3 uur Lof zijn.

Op Zondag 8 October zal in de kapel der Eerw. Zusters op Duinendaal voor de leden der R.K. Werkliedenvereeniging St. Joseph om 8 uur een H. Mis worden gelezen, waaronder algemeene H. Communie der leden.

In de loop dezer maand October zullen de Dames van de St. Elisabeths-Vereeniging de collecte houden voor de arme kinderen, welke collecte in uwe milddadigheid wordt aanbevolen.

MAANDAG 6 uur lez. mst. Adrianus Groenendaal, half 8 lez. mst. Theodora Maria v. Kempen-v. Dongen, half 9 gez. jgt. de W.Ed. heer Marinus A. v. d. Eerden

DINSDAG 6 uur lez. mst. Pa. v. d. Steen, half 8 lez. jgt. Petrus v. Oekel, half 9 gez. dienst mevrouw Mathilde P. L. M. van Oerle-Reijnen, 10 uur plechtige gez. dienst Huw. Mis.

Parochie van de H. Willibrordus te Esch.

Dezen namiddag (Zaterdag 7 Oct. zal de kerkklok één uur worden ingehouden; doet thuis met uwe uurwerken alzoo, dan komt gij Zondag geen uur te vroeg.

ZONDAG 3 uur Lof met rozenhoedje. A.s. Zaterdag komen de kinderen te biechten, die in de 2 laatste jaren de plecht. Communie deden.

MAANDAG jgt. Martinus Welvaarts

DINSDAG jgt. Johanna Maria de hvr.

WOENSDAG l. m. Mevrouw Virginie Windstosser.

DONDERDAG l. m. Wilhelm. Smolders.

VRIJDAG l. m. Maria Smolders

ZATERDAG Mndst. Johanna van Dijk.

Missiegiften.

Missiebusje G. v. Br. f 5—

Parochie van den H. Lambertus te Gemonde.

18de Zondag na Pinksteren.

Na den middag half 3 lof en daarna H. Familie.

ZONDAG half 10 z. jgt. Margaretha v. Abeelen.

MAANDAG 7 uur z. mdst. Henricus Schellekens.

DINSDAG 7 uur z. mdst. Theodorus van Oorschot.

WOENSDAG 7 uur z. mdst. Marinus Verhagen.

DONDERDAG 7 uur z. mdst. Gertruda v. Oorschot.

VRIJDAG 7 uur z, mdst. Joanna Maria v. d. Oetelaar.

ZATERDAG 7 uur z. mdst. Antoon de Vroom.

Parochie van St. Jans Onthoofding te Liempde.

ZONDAG 7 uur l. m. tot bijz. int., de hoogm. tot welzijn der par., 3 uur Lof, daarna meisjescongregatie.

Om 5 uur nam. zal de kerkklok één uur worden teruggezet, wegens de ingetreden winter-tijdregeling.

MAANDAG 7 uur z. m. Digna Albertus de Bresser † Best, 7½ z. mdst. Theod. v. d. Meerakker.

DINSDAG 7 uur l. m. Corn. Vuchts † proc. Kevelaar.

WOENSDAG 7 uur l. m. Wed. Cath. Henr. v. Asveld † St. Oedenrode.

DONDERDAG 7 uur z. mdst. Anna Maria Mar. Timmermans, 7½ z. mdst. Frans v. Son.

VRIJDAG 7 uur l. mdst. Corn. Smulders, 7½ l. j. Maria Ant. v. d. Hurk.

ZATERDAG 7 uur z. mdst. Wilhm. Adr. Mathijsen, 7½ z. j. Henr. v. d. Sande.

Zondag 10 uur z. j. Martinus v. Mensvoort.

30e Digna Albertus de Bresser † Best; Joh. Reuser-v. Amstel † Maren; Maria Corn. Vuchts † Vucht; Joh. Maria Lambertus Schoenmakers † Boxtel.

Parochie v. d. H. Martinus te Olland.

Hedenmiddag om half 3 het Lof, aanstonds na het Lof mannenvergadering der Derde Orde, om 4 uur Patronaat.

MAANDAG z. j. voor Jan v. Aarle.

DINSDAG z. j. voor Joannes v. Aarle.

WOENSDAG z. j. voor Mathijs v. Aarle.

DONDERDAG z. Huwelijksmis.

VRIJDAG z. j. voor Cornelis v. Aarle.

ZATERDAG z. m. voor Joannes Leenders.

Parochie van Sint Petrus te Vught.

ZONDAG. Nam. 3 uur Lof, half 4 H. Familie.

MAANDAG 7 uur gel. jg. Andr. Slenders, 7 uur gel. mdst. A. v. Genuchten, 7¾ gel. mdst. hvr. A. v. Keulen, half 9 gef. gez. jg. mej. M. Latour.

DINSDAG 7 uur gel. mdst. M. Jonkers, 7¾ gel. mdst. D. Kluijtmans, half 9 gez. mis leden O. L. Vr. Broederschap.

WOENSDAG 7 uur gel. mdst. A. v. Riel, 7¾ gel. jg. G. Mulders, half 9 gef. gez. jg. heer J. C. Latour.

DONDERDAG 7 uur gel. jg. hvr. G. Mulders, 7 uur gel. jg. J. Mulders, 7¾ gel. jg. wed. Joannes Maas, half 9 gef. gez. jg. mej. Th. Latour.

VRIJDAG 7 uur gel. mis bijz. int. 7 uur gel. mis bijz. int., 7¾ gel. jg. G. Princée, half 9 gef. gez. jg. mevr. Sassen.

ZATERDAG 7 uur gel. jg. echtg. G. Princée, 7 uur gel. jg. Eerw. Zr. G. Princée, 7¾ gel. jg. echtg. G. Princée, 10 uur plecht. gez. jg. Pastoor Lips en voor allen die op het R. K. kerkhof begraven zijn.

Vandaag de wekel. gel. mis Past. Lips.

Maandag, Woensdag en Vrijdag wordt het Rozenhoedje gebeden onder de Mis van 7 uur, Dinsdag en Donderdag onder het Lof om 7 uur, Zaterdag om 7 uur Rozenkrans.

Deze week wordt het kerkegeld opgehaald. Ieder communicant is 15 cent verschuldigd.

Vanaf heden begint het Patronaat voor de afdeeling der kleinen om half 5 en eindigt om half 7, van de grooten begin 5 uur en einde 8 uur.

De Jonge Boerenbond collecteert deze week aardappelen voor de hongerlijdende landen.

Huw. Hendrikus Barten en Gertruda M. Kwaijtaal III. — Joannes Wouters en Wilhelmina Struijlaart III. — Josephus B. Kok en Maria A. v. Oorschot III. — Bernardus C. Lommers en Henrica Hendriks III. — Bernar-

Henri van der Velden & Co.
BOXTEL — Stationstraat
OISTERWIJK — Kerkstraat

ROOMBOTER kost thans f 2.60 p. Ko.
DE MEIERIJSCHE BOERIN f 1.70 „ „
(Een fijne botermelange)
Verschil . . f 0.90 p. Ko.

Een reusachtig verschil temeer daar de Meierijsche Boerin de natuurboter in smaak overtreft!!!!

De VOORDEELIGSTE en toch prima afgewerkte

CONFECTIE

voor NAJAAR- en WINTER-Seizoen 1922 koopt U bij

N.V. MÖLLER & SCHREUDER

's BOSCH, Hinthamerstr. 56-58-60. EINDHOVEN. Rechtestr.

Heden ontvangen enorme collectie Dames-, Backfisch-, Meisjes- en Jongens-

HOEDEN

Groote keuze — Laagste prijzen
Beste kwaliteiten - Beneden elke concurrentie

Ziet Etalage's - Bezoekt onze Magazijnen

ONZE PRIJZEN

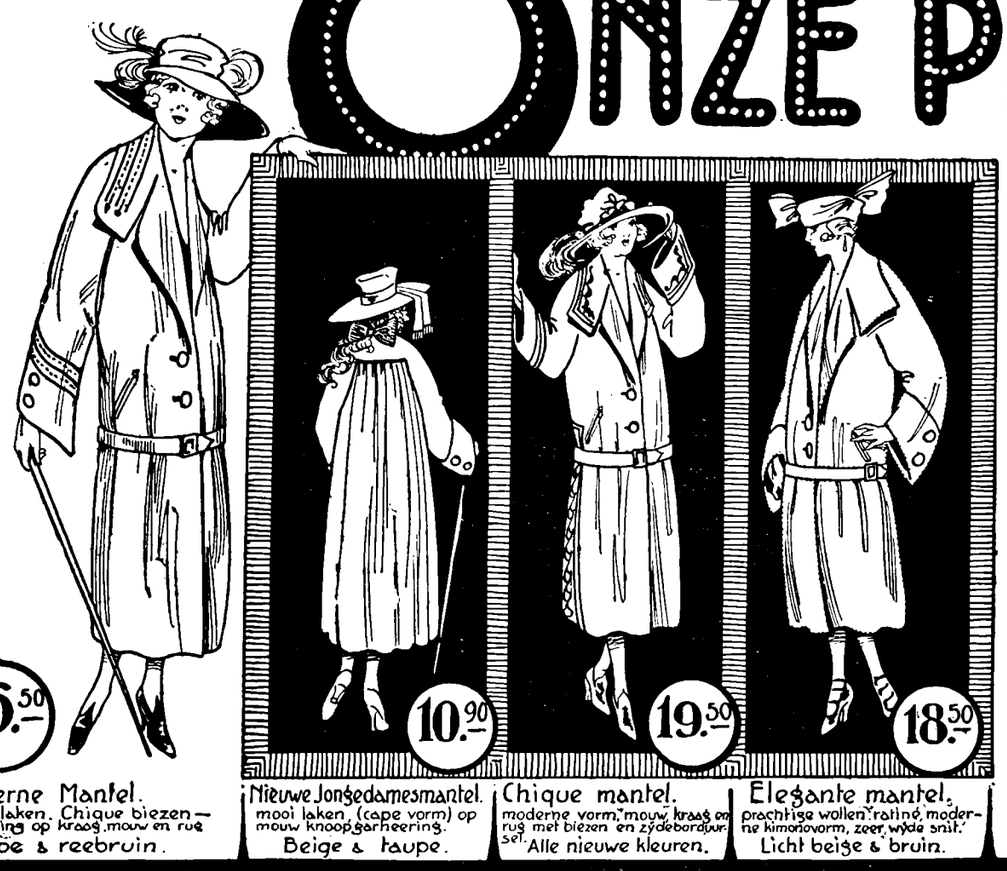

Moderne Mantel. prima laken. Chique biezen-garneering op kraag, mouw en rug. Taupe & reebruin.

Nieuwe Jongedamesmantel. mooi laken, (cape vorm) op mouw knoopgarneering. Beige & taupe.

Chique mantel. moderne vorm, mouw, kraag en rug met biezen en zydebordúurset. Alle nieuwe kleuren.

Elegante mantel. prachtige wollen ratiné, moderne kimonovorm, zeer wyde snit. Licht beige & bruin.

WAARVOOR WIJ U PRIMA CONFECTIE AANBIEDEN VERWEKKEN ALGEMEEN OPZIEN ALVORENS U NIEUWE KLEEDING KOOPT IS HET **UW BELANG** EERST ONZE PRIJZEN EN KWALITIET TE VERGELIJKEN.

GROOTE SORTEERING
DAMES en JONGEDAMES PALETOTS in alle moderne stoffen en bontsoorten.

RUIME KEUZE
Kindermantels, Japonnen, Blouses, Rokken van af de goedkoopste tot de meest elegante soorten.

DEN BOSCH-EINDHOVEN

VROOM & DREESMANN

Wed. P. SPIERINGS-v. d. BOER
Breukelsche straat 116B
BOXTEL

Heden ontvingen wij:

Jongens- en Heerenoverjassen, Kinder- en Damesmantels, Manchester Mansjekkers, Manchester Broeken en dito Jongenspakjes, PRACHTIGE BONTEN, enz enz.

Alles prima aan zeer lagen prijs

Aanbevelend,
Wed. P. SPIERINGS-v. d. BOER

Credietvereeniging „DE HANZEBANK"
Centrale Bank, 's-Hertogenbosch

22 Bijbanken
76 Correspondentschappen

Geplaatst en volgestort kapitaal f 4.500.000

SPAARBANK

Een **ieder** kan **gratis** een spaarbankboekje verkrijgen. Stortingen vanaf 1 gulden tot **elk** bedrag.

RENTE 4 %

Ingelegd per saldo f 6.700.000, verdeeld over 14.300 boekjes

Wendt U tot een onzer kantoren te: **Boxtel, 's-Hertogenbosch,** Stationsweg 35, **Liempde,** die ook elken werkdag voor stortingen en terugbetalingen geopend zijn. 52

dus H. Weijts en Petronella M. Steenbergen II.

Gedoopt. Maria C. L. H. d. v. Cornelis v. Strien en Petronella A. M. Merkx. — Jacobus Th. J. M. z. v. Joannes B. L. Lautenslager en Joanna A. M. Campenhout.

Voor de Missie Boxtel.

Op Dinsdag, 3 October, hield het Boxtelsche Missie-Comite eene vergadering, waarop besloten werd **uit te keeren aan:**

Z. D. H. Mgr. Smets	f 250.00
Aan den Z.Eerw. Pater Koenen	f 250.00
Ingekomen:	
Vorige opgave	f 10037.68
Collecte in de Kerk van het H. Hart voor Pater Koenen	f 206.00
Collecte op 3 Oct. onder de leden van het Missiecomité	f 6.00

Voor Weenen.

Bij gelegenheid van de collecte door den R. K. Jongens Boerenstand f 3.20

Uit Boxtel en uit Liempde worden binnenkort twee wagons aardappelen verzonden.

Voor de Weensche Priesters.

Uit de brievenbus van Pastoor Eras	f 10.—
Door bem. van Kap. v. d. Ven. Voor onze overleden ouders	f 2.50
Door bem. van Rector Matthijsen	f 2.50
Door bem. van Pastoor Spierings	f 2.00
Een overschotje	f 0.12

Boxtelschen Missie Naaikring.

Zij die naaien voor de Missie worden vriendelijk verzocht de gemaakte kleedingstukken terug te bezorgen op Maandag 9 Oct. van 2—7 uur in de kamer van de Naaikring bij Mej. v. Lieshout Markt.

Tevens is er dan gelegenheid om nieuw naaiwerk te halen.

Meisjesbond Boxtel

Zondag 8 October wordt een vergadering gehouden des namidhalf vier in de R. K. Vereeniging op den Burgakker.

Alle leden zorgen present te zijn want hun wacht een groote verrassing. Zij, die hun contributie (f 0.30) nog niet voldaan hebben worden verzocht dit vóór Zondag alsnog te doen bij Mej. A. de Werd, Bossche weg A 1.

Degenen die lid wenschen te worden hebben alleen toegang indien zij tevens de jaarlijksche contributie (30 cent betalen; ze krijgen dan maandelijks gratis „De Jonge Kruisridder".

Agenda der R. K. Vereenigingen te Boxtel.

Zondag 8 Oct Spaarkas en Kolenbond na de Hoogmis.

Zaal D. Vergad. meisjesbond 3.30 n.m.

Donderdag. Verg. Centrale Ziekenkas. Zaal B. 8 n.m.

Zaterdag. Zitting bouwvakarb Bibliotheek 7—8.

Boerenbond Boxtel.

A. s. Maandag om half zeven zal de landbouwcursus beginnen. Deze cursus zal gegeven worden in de St. Aloysius-school van Breukelen. Al degenen, die zich hebben aangemeld worden verzocht op tijd aanwezig te zijn. A. s. Donderdag om zeven uur zal de Sociale cursus beginnen in het vereenigingslocaal. Daar de verkorte cursus in bemesting niet kan doorgaan, wordt verzocht, dat velen zich Donderdag voor den Socialen Cursus zullen opgeven.

Burgerlijke Stand der Gemeente Boxtel.

van 28 Sept. t/m 4 Oct. 1922.

GEBOREN: Johannes Th. C. M. z. v. J. E. Strickwold en E. Damen, Breukelen. Petrus J. F M. z. v. J. C. van Etten en J. M. van Leuven, Parallelweg. Hendrikus G. I. z. v. F. W. van Beek en H. M. Scholtens; Bosscheweg.

ALGEMEENE BERICHTEN.

Bloemenverkoop voor de R. K. Reclasseering

De opbrengt der bloemenverkoop in Boxtel, Esch en Liempde bedroeg f 122,48⁵

—

Eenige weken geleden kwam uit Rome 't bericht dat de Eerw. Mère Anna, Prieure van 't St. Ursula klooster te Boxtel, was benoemd tot provinciale Overste der Nederl. Provincie van de zusters Ursulinen der Rom. Unie. In hare plaats werd Zondag l. l. tot Prieure van 't St. Ursula-klooster te Boxtel gekozen de Eerw. Mère Agnès in de wereld Mej. A. Blomjous. Van 1918 tot nu toe was zij werkzaam aan de St. Angelaschool te Stratum.

BEKENDMAKINGEN.

De BURGEMEESTER van BOXTEL, BRENGT TER KENNIS VAN DE INGEZETENEN, dat de vervroeging met een uur van den wettelijken tijd bedoeld in art. 1 der wet van 23 Juli 1908 (Stbl. 236) zal eindigen den 8sten October a.s. om drie uur in den voormiddag. In den nacht van ZATERDAG en ZONDAG (hedennacht dienen dus de klokken een uur te worden achteruitgezet.

BOXTEL, 7 October 1922.
De Burgemeestervoornoemd,
F. W. VAN BEEK

—

BURGEMEESTER EN WETHOUDERS van BOXTEL,
MAKEN BEKEND:
dat Dr. P. M. HOEK op VRIJDAG 13 October a s. om TWEE UUR namiddag gratis de koepokinenting zal verrichten.

De inenting zal plaats hebben in een lokaal van het GEMEENTEHUIS.

VOOR EEN JUISTE OPGAVE VAN DE NAMEN EN GEBOORTEDATUMS DER KINDEREN WORDEN OUDERS EN VERZORGERS VERZOCHT BIJ DE INENTING HET TROUWBOEKJE MEDE TE BRENGEN.

BOXTEL, 4 October 1922.
Burgem. en Weth. voornoemd,
F. W. VAN BEEK.
De Secretaris,
VAN DER MEIDEN.

FILIAAL VAN HET KON. PARAPLUIE-MAGAZIJN
E. MEULENBERG & Zn.
HINTHAMERSTRAAT 25 DEN BOSCH

HEROPENING

VAN HET BEKENDE PARAPLUIE-MAGAZIJN
HINTHAMERSTRAAT 25
met heele nieuwe Collectie PARAPLUIES en WANDELSTOKKEN in ALLE UITVOERINGEN en PRIJZEN.

APARTE REPARATIEINRICHTING

Minzaam aanbevelend
L. J. REIJERS

PUBLIEKE VERKOOPINGEN
TE HOUDEN DOOR
NOTARIS NIEMANN
TE BOXTEL.

Op *Zaterdag 7 October* om *2 uur* op de werf van den heer P. J. van der Hagen aan de Nieuwstraat

Verkooping

Schabben, Strooken, Spaanders, Rabouwen, Klippels, Gateinden en meer Timmer- Gerief en Brandhout. Een groote partij Planken enz.
(Contante betaling).

Op *Dinsdag 10 October* om *10 uur* v.m. te Gemonde-St. Oedenrode op Besselaar, bij de wed. H. J. Vervoort.

Laagkarren, Egge, onderwerk van een Ponykar, Fornuis, Kachels, Tob en Stand, Kruiwagens, Planken, enz. en onmiddellijk daarna

publiek Verhuren:

voor zes jaar, aanvang 1 Mei e.k.

Een *Huis* met *Erf* en *Bouwland* te Gemonde-St. Oedenrode op Besselaar. Groot 43.73 Aren.

Op *Donderdag 12 October* om *10 uur* te Gemonde-St. Michiels-Gestel bij W. Daniëls.

Kasten, Stoelen, Tafels, Lampen, Schilderijen, Beelden en Stolpen, Trap, 2 persoons Ledikant en Matras, Aanrecht, Waschfornuis, groote Grammofoon met koperen hoorn en 17 dubbele platen, enz.
(Contante betaling).

Op *Dinsdag 17 October* om *4 uur* bij Wed. Th. van Son aan de Markt.

Voor Kind. F. v. d. Wiel. **Toeslag.**

Onder Liempde.

Koop I. *Landbouwerswoning* c. a. *Schop, Erf, Bouw-* en *Weiland,* ter plaatse Kasteren, aan den weg, Boxtel station Liempde, 5 min. van station sectie A Nos 246, 245, 244 en 243, groot 84,30 Aren.

Verhuurd tot Pinksteren enz. e.k.

Gereserveerd get. Boomen en Schaarhout.

Overnemen boomen voor f 80.—

Koop II. *Weiland* met *Boomen* ter plaatse Kasteren sectie A No 249 groot 17,50 Aren.

Verhuurd tot 15 Maart e. k.

Overnemen boomen voor f 260.—

Koop III. *Bouwland* met *groeskanten* tegenover koop I aan de Kastersche straat sectie A No 683, groot 98,70 Aren.

Verhuurd tot 15 Maart en oogststoppelbloot e. k.

Gereserveerd 1 wilg.

Overnemen boomen voor f 40.—

Koop IV. Massa koopen 1, 2 en 3 (2 00.50 H.A.)

Koop V. *Weiland* ter plaatse Kasteren sectie A No 199 groot 38,20 Aren.

Verhuurd tot 1 Augustus e. k.

Gereserveerd de get. Boomen.

Overnemen boomen voor f 30.—

Onder Boxtel.

Koop VI. *Hooiland* ter plaatse de Beukums sectie D No 1202, groot 31,80 Aren.

Aanvaarden na betaling.

Overnemen boomen voor f 125.—

Koop VII. Massa koopen 1, 2, 3, 5 en 6. (2.70.50 H.A.)

Lasten vanaf 1 Jan. e.k.

Betaling 17 Januari 1923.

Slagen f 5.— Slaggeld 20 cent.

Staande als volgt:

Koop	Slagen	Stand	
1	30	f 1750.—	
2	8	f 200.—	
3	10	f 1550.—	
4	30		f 3500.—
5	10		f 450.—
6	5		f 375.—
7	40	f 4200.—	

Modiste.
H.v.d. BROEK-HOENDERVANGERS Gemeentewoningen Ten Brinkstr. B 221, Boxtel, is het
goedkoopst adres
voor Pluche-, Fluweel- en Vilthoeden Ourson- en Fluweel-Kinderhoeden.

Heer, R.K., **zoekt**
Zit- en Slaapkamer
met volledig pension.

Brieven met prijsopgave onder No. 2003 aan het Bureau van dit Blad.

Henri van der Velden & Co.
BOXTEL Stationstraat — OISTERWIJK Kerkstraat

GLYCERINEZEEP per pond 17 ct.
per vaatje à 30 pond f 4.80
GELE en GROENE ZEEP
per pond 15 ct.
per vaatje à 30 pond f 4.20
Winkeliers speciale prijzen
Boodschappen worden aan huis bezorgd.

Adverteeren doet Verkoopen

BOXTELSCHE MANUFACTURENHANDEL
GEBR. GREITEMANN
STATIONSTRAAT BOXTEL

Prima 2 persoons
LEIDSCHE WOL. DEKENS 7.95 en hooger

Prachtige SJAALS en MUTSEN
TRUIEN en SCHOOLBROEKEN

Gemoltonneerde
TRICOT ONDERGOEDEREN GRIJS EN JAEGER

Speciaal adres voor alle soorten KOUSEN

Aangewezen adres voor
HEEREN DASSEN, FRONTS ENZ.

HANDSCHOENEN GEVOERD EN ONGEVOERD

Extra Aanbieding WERKMANSGOEDEREN
Prima Moleskin broeken f 4.90, Manchester broeken 5.40, Keperbroeken, Kielen, Jasjes enz,

BEZICHTIG ONZE ETALAGES

Manufacturenmagazijn
„DE OOIEVAAR"
BOXTEL

De enorme drukte in onzen MANTELVERKOOP is wel een bewijs, dat onze prijzen zeer laag, de kwaliteiten prima en de modellen het nieuwste zijn.
Wij noteeren in prijzen:

KINDERMANTELS vanaf f 4.--
DAMESMANTELS vanaf f 6.50

Wekelijks komen nieuwe Buitenlandsche zendingen aan.
Wij kunnen U voorleggen eene groote sorteering

Bontkragen, Moffen en lange Bonten.

Ons Bontwerk wordt onder garantie verkocht.

Gelegenheid tot passen in daarvoor ruim ingerichte apparte paskamers.

Aanbevelend.

Germania

SCHOENCENTRALE

SENSATIE AANBIEDING

CHROOM KINDERLAARSJES, zeer sterk, maten 18/22 in bruin, 1.80 zwart	1.55
PRIMA DAMESPANTOFFELS, winteruitvoering, solide vilt met lederzool .	1.60
PRIMA PANTOFFELS, warme voering, prima solide lederen zool	1.70
KAMEELHAAR PANTOFFELS, fijnste soort, vilt met lederzool, exceptioneel	2.90
KAMERMUILEN, tapistry of velours, lederen zool in 5 soorten van af . .	0.55
LEDEREN DAMESPANTOFFELS, zeer solide, lederen zool, bruin 2.60 zwart	2.30
HEEREN PANTOFFELS, zeer sterk boxrunds, solide gepende zoolen . . .	5.30
DAMES BANDSCHOENEN, prima Boxcalfs, gepende zoolen, platte hak, alle maten	4.30
MEISJES BANDSCHOENEN, prima Boxcalfs, gepende zool, maten 32/35 3.90 28/31	3.30
DAMES RIJGMOLLIERES, prima boxcalfs. Gemakkelijke pasvorm, platte hak	5.60
LUXE DAMESMOLLIERES, fijn Boxcalfs met hielband, kruisband of drieband	7.60
LAK DAMES-SCHOENTJES, fijnste kalfslak in 16 nieuwe modellen met leder hak	9.30
LAK DAMES-SCHOENTJES, fijnste kalfslak, de chiqste modellen, cubahak.	9.90
BOXCALFS HEERENBOTTINES, uiterst solide rijgmodel 3/4 krans lakneus 8,30 boxneus	7.90
BOXRUNDS HEERENBOTTINE, ijzersterk derby of rijgmodel, garantie bottine	6.90
BOXCALFS WINTERBOTTINE, leder gevoerd, gepende zool, met tusschenzool, zeer sterk	7.90
BOXCALFS HEERENBOTTINE, leder gevoerd, drie dubbele zool, gepend en doorgenaaid.	9.90
VETLEDEREN WERK of SNEEUWSCHOEN, dubbele zool, waterdicht, ijzersterk.	6.55
BOXRUNDS JONGENS- en MEISJESLAARZEN, uiterst solide, elk paar onder garantie.	

28/29	30/31	32/33	34/35	36/37	38/39
4.30	4.90	5.30	5.60	5.90	6.30

Al deze artikelen worden door ons onder VOLLE GARANTIE VERKOCHT en van PRIMA HOLLANDSCH FABRIKAAT.

Alle goederen zijn in grooten voorraad in ALLE MATEN voorhanden, en zijn deze lage prijzen geen prijzen voor opruiming van enkele restanten of nummers.

Zie onze Etalage's Concurrentie onmogelijk

Direct van FABRIEK aan PUBLIEK

N.V. „GERMANIA-SCHOENCENTRALE", 's-Bosch

Filialen: DEN HAAG, ALKMAAR, DEN HELDER, ROERMOND, TILBURG, 's-HERTOGENBOSCH, HILVERSUM

Pensmarkt 26

's HERTOGENBOSCH

GEBR. SARS

VRACHTRIJDERS EXPDIETEURS

ST. GEERTRUIDERKHOF 1 — TELEF. 488 — 's-HERTOGENBOSCH

BINNENLANDSCHE TRANSPORT DOOR GEHEEL HET LAND ZONDER OVERLADING MET VOLLE GARANTIE

RUIME BEWAARPLAATS VOOR MEUBELS EN KOOPMANSGOEDEREN, IN- EN UITKLARINGEN

HANDEL IN RIVIERZAND, GRIND EN GRINDZAND

Vlugge en goede bediening bij billijke prijzen 26

MARMER- EN STEENHOUWERIJ

F. VERVOORDELDONK

VAN TULDENSTRAAT - Telef. 1081 - 's-HERTOGENBOSCH

SPECIAAL ADRES VOOR

GRAFMONUMENTEN EN SCHOORSTEENMANTELS

Levering van alle soorten BOUWWERKEN in: HARDSTEEN — ZANDSTEEN — GRANIET

De 21e Rotterdamsche trok (wegens totaal uitverkocht) bij vervroeging en begint reeds

deze week de 22e met dezelfde winstkansen

Wilt gij een Ton Gouds voor één Tientje?

Haast U dan

en koopt direct een obligatie à f 10.20 met inwisseling f 6.20

GEBRs. DE ZEEUW, Markt 523-Breukelen 456, BOXTEL

Agenten: L. BAIJENS, Luisel, A. NOOREN, Nieuwe Kerkstraat

Telegram!

ONTVANGEN een reuzen collectie GEËMAILLEERDE

FORUIZEN EN VULKACHELS

IN ALLE SOORTEN EN PRIJZEN

Aan hetzelfde Adres

2e Hands KACHELS TE KOOP

aan zeer billijke prijs

CONCURRENTIE TOTAAL UITGESLOTEN

Alvorens elders te koopen, vraagt eerst bij mij PRIJS

Aanbevelend,

W. H. v. d. VORST

HINTHAMEREINDE 12

's-HERTOGENBOSCH

Henri van der Velden & Co.

BOXTEL	OISTERWIJK
Stationstraat	Kerkstraat

Gemengd Voer p. 5 pond 40 ct. p. 100 pond f 7.25

Zeer zware Gerst p. 5 pd. 40 ct. p. 100 pond f 7.25

Kleine Maïs per 5 pond 35 ct. p. 100 pond f 6.50

Al onze Granen zijn machinaal gezuiverd.

P. SLUIS OCHTENDVOER VOOR KIPPEN

bevordert in hooge mäte de eierproductie.

Per 5 pond **95** ct.

Voor winkeliers speciale prijzen.

Boodschappen worden aan huis bezorgd.

Pluimveehouders.

Het beste en goedkoopste adres voor KIPPEN- en ander PLUIMVEEVOEDER is:

A. J. v. d. AKKER

VUGHT N.-B.

DE ELECTRISCHE LICHTDRUK-INRICHTING

HELI

Moderne Calqueerinrichting

Handel in: Technische benoodigdheden en Teekenartikelen

Kerkstraat 79 TEL. 966 79

's-HERTOGENBOSCH

HYPOTHEKEN & CREDIETEN

C. B. EPKER, Administrateur

Geldersche kade 27a, (Beursp'ein) ROTTERDAM en Ottoweg 10, HEELSUM, belast zich met het bezorgen van

HYPOTHEKEN EN CREDIETEN

MOMENTEEL KAPITALEN BESCHIKBAAR

Stoomwasch-, Bleek- en Strijkinrichting

„DE DOMMEL"

CROLS & Co. - BOXTEL

Eerste en éénige inrichting in Nederland, die met OZON (zelfde als Natuurbleek) bleekt.

Speciale afdeeling voor Overhemden, Boorden, Vitrages en Wollen Dekens.

KEURIGE AFWERKING. BILLIJKE PRIJZEN.

VRAAG PRIJSCOURANT!

Zendingen door geheel Nederland, meer dan 80 plaatsen

H. TEULINGS — BOXTEL

Café, Spoorstraat 301

Handel in alle mogelijke

BRANDSTOFFEN

en gros en detail tegen scherp concurreerende prijzen.

Alles uit de Staatsmijn Wilhelmina

Aanbevelend,

H. TEULINGS

RECLAME-WEKEN

U WENSCHT ONZE PRIMA KWALITEIT

MARGARINE

KEURIG VERPAKT IN STUKJES VAN ¼ POND, EENS TE PROBEEREN?

Wij geven tot en met 14 October a.s. BIJ AANKOOP VAN:

EEN POND MARGARINE

EEN POND RIJST

CADEAU

ONZE PRIJSNOTEERING IS:

Merk C. C.	per pond	40 ct.
„ C.	„ „	46 ct.
„ B	„ „	56 ct.
„ A.	„ „	60 ct.

NEEMT OOK EENS PROEF MET ONS PRIMA

Bak- en Braadvet, verpakt,	p. pond	44 ct.
Zuiver Rundvet	„ „	38 ct.
Delfiavet	„ pak	58 ct.
Raapolie	„ liter	54 ct.
Boterolie	„ „	60 ct.
Slaolie, per fleschje		40 ct.

ALBERT HEIJN

BOXTEL Stationstraat A 124

EINDHOVEN Markt 32

84 WINKELS DOOR GEHEEL NEDERLAND

R. 1401 100

VOOR HET NATTE JAARGETIJDE

HEEFT U NOODIG

WATERDICHTE KLEEDING

Wij hebben groote voorraad in

Dames en Jongedames Regenmantels alsook Regenhoeden. Heeren en Jongeheeren Regenjassen.

WITTEVEEN's

Manufacturen en Confectiehandel BOXTEL

Magazijn „St. Jozef"

L. DERKS - 's BOSCH

Hinthamerstraat 70 Telefoon 485

ONTVANGEN: nieuwe zendingen

Koffie- en Ontbijtserviezen Waschstellen

tegen zeer verlaagde prijzen

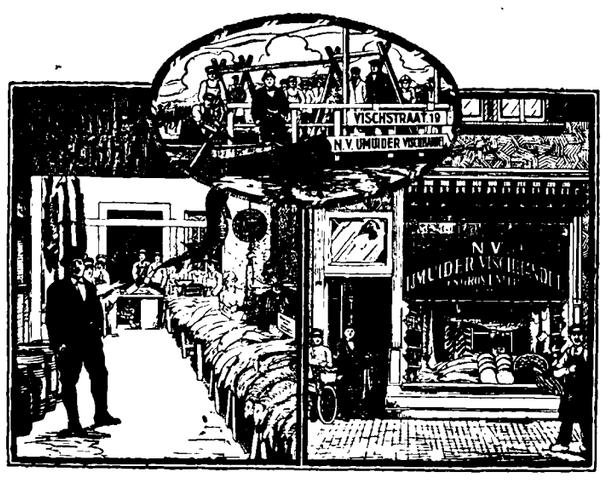

De **ELECTRISCHE TRAM** komt niet maar een **VISCHAUTO** is er van de IJMUIDER VISCHHANDEL.

Onze Hoofdstad behoeft voor geen plaats de vlag te strijken. Alle soorten ZEEVISCH komen dagelijks uit de Rijksvischhal te IJmuiden aan.
PALING en andere RIVIERVISCH worden in de daarvoor bestemde schuiten levend gehouden en zijn ieder gewenscht oogenblik te bestellen.
De bestellingen buiten de stad worden 3 à 4 uur in den omtrek op den juisten tijd met onze vischauto's bezorgd.
Deze week wordt er begin gemaakt met het inleggen van HARING en het weeken van STOKVISCH. Voor den verkoop van INGELEGDE HARING kan iedere winkelier in aanmerking komen tegen FLINK RABAT.
Ook buiten 's-Bosch kunnen verschillende winkeliers de Haring tegen billijken prijs bekomen.
De flesschen van den IJMUIDER VISCHHANDEL zijn afgesloten met zegel en etiquet met datum van aflevering, dus wilt U verzekerd zijn van onze qualiteit bediend te worden moet de flacon van ons etiquet voorzien zijn.
Reclames van welken aard ook kunnen ten alle tijden ingediend worden aan de Afdeeling RECLAME'S, VISCHSTRAAT 19, 's-BOSCH.
In alle dorpen rond Den Bosch adressen gevraagd die genegen zijn bestellingen aan te nemen.

Aanbevelend,

DE DIRECTIE DER IJMUIDER VISCHHANDEL

Vischstraat 19 - Telef. 665 - 's BOSCH

Winter-Kachels

Prachtsorteering

in Caloriferes met binnenemmers, Iersche Vulkachels „Oranier", Salemanders en zwart geëmailleerde Plattebuiskachels. Alle soorten Vloerplaten, Kolenbakken en -Emmers met decor.

Bezorging aan huis

Zie onze lage prijzen Eerste klas fabrikaten

P. HEESTERS, IJzerhandel, HAAREN.

Maison VOSSEN-MELIS

MARKT 3 - TILBURG

(Vroeger Markt, Boxtel)

Opening Winterseizoen

Keuze uit ruim 200 gegarneerde DAMES- EN KINDERHOEDEN

Billijke prijzen - Aparte modellen

Zesde Jaargang. No. 47. 14 Oct. 1922

ONS KERKKLOKJE

R. K. WEEKBLAD VOOR DE PAROCHIES VAN BOXTEL, ESCH, GEMONDE, LIEMPDE, ST. MICHIELS-GESTEL, OLLAND, SCHIJNDEL, VUGHT, ENZ. ENZ.

Dit blad verschijnt elken Zaterdag. Abonnementsprijs per 3 maanden fr. p. p. 80 ct. bij vooruitbetaling. Losse nummers 6 ct.
PRIJS DER ADVERTENTIEN:
Van 1—5 regels f 1,05 daarboven 20 ct. per regel gemeten van lijn tot lijn. Bij contract van 500 regels of meer wordt korting toegestaan.

REDACTIE:
PASTORIE „ST. PETRUS" TE BOXTEL.
ADMINISTRATIE:
RECHTERSTRAAT A 36 TE BOXTEL.

Alle Advertentiën worden uiterlijk Donderdag ingewacht bij de Administratie RECHTERSTRAAT A 36, BOXTEL, of aan de DRUKKERIJ BERGER, Stationsweg 15 's-Bosch.
Alle andere stukken zende men aan het Redactie-adres Pastorie „St. Petrus," Boxtel.

Waarom een Eucharistisch Congres?

Amsterdam gaat ons voor. Anders dan aanvankelijk het plan was. Doch den Bosch volgt op den voet. Wij stellen hier speciaal voor onze Diocesanen de vraag: „Waarom een Eucharistisch Congres?"

In het Algemeen Reglement voor het houden van een Eucharistisch Congres in het Bisdom van Den Bosch, wordt in par. I gezegd: „Het Diocesaan Eucharistisch Congres heeft tot doel: meerdere kennis te verspreiden omtrent de H. Eucharistie en op deze wijze den Eeredienst meer en meer te bevorderen."

In deze woorden vindt men het antwoord op de bovengestelde vraag. Wij moeten meerdere kennis verspreiden omtrent de H. Eucharistie, door middel van Eucharistische Congressen.

Ontbreekt het ons Katholieken dan aan voldoende kennis?

Zeker, alle Katholieken weten wel van de H. Eucharistie, wat zij noodzakelijk weten moeten. Maar wij aarzelen niet te zeggen, dat die kennis bij zeer velen onvoldoende is, om naar wensch deel te nemen aan den Eeredienst van een zoo hoogheilig en Goddelijk Sacrament.

Zou b.v. meerdere kennis omtrent het H. Sacrificie der Mis, de geloovigen niet van zelf aansporen, om meer en beter dit H. Sacrificie bij te wonen?

Zou een beter begrip van de uitwerkselen der H. Communie, van den invloed die er zou kunnen uitgaan van het veelvuldig deelnemen aan den Eucharistischen Maaltijd, voor individu en huisgezin, en daardoor voor het godsdienstig en het zedelijk en het Katholiek-sociale leven van geheel ons volk, er niet veel toe bijdragen den wensch van Paus Pius X in vervulling te doen gaan: alles te herstellen in Christus en wel in Christus Eucharisticus?

Zou meerdere kennis niet van zelf bevorderen het volk nader tot Christus te brengen en Christus daardoor te brengen in het maatschappelijk leven, waar volgens Paus Pius XI alleen redding is te vinden in en door de H. Eucharistie.

Welnu, die kennis zal krachtig worden verbreid door middel van Eucharistische Congressen. En geen wonder daarom, dat deze steeds den steun en de aanmoediging ontvingen van Pausen en Bisschoppen.

Wij weten maar al te goed, zeide Paus Pius X hoe overvloedig en heilzaam de uitwerkselen zijn door de Eucharistische Congressen bekomen. En daarom zeide reeds Paus Leo XIII: „Ik houd veel van Eucharistische Congressen."

Katholieken van het Bossche Diocees, het werk der Eucharistische Congressen, is bij de tegenwoordige crisis een providentieel werk en het werk van God zelf.

Het is Kardinaal Vanutelli die ons dit zegt. Laten wij daarom niet langer vragen: waarom een Eucharistisch Congres, maar ons ten zeerste er over verheugen, dat ook ons Bisdom een Eucharistisch Congres zal gaan houden. Onberekenbaar veel goeds zal daarvan kunnen uitgaan, mits wij zorgen dat het goed slaagt. En het zal slagen, als gij daartoe medewerkt door uw gebed, door uw bezoek en als het kan ook door finantieelen steun. En dat gij dit ongetwijfeld zult doen, daarvoor spreken ons borg: uw bekend geloof, uw groote godsvrucht en uw milde hand voor alles wat betreft den Eeredienst van het H. Sacrament in uwe kerken.

19de Zondag na Pinksteren

EPISTEL.

De H. Paulus vermaant de Ephesiërs, den ouden mensch af te leggen en te wandelen overeenkomstig de genade van het H. Doopsel. Onder de kenmerken van den ouden mensch, dien de christen moet afleggen, noemt de H. Paulus hier valschheid en leugen, gramschap en onrechtvaardigheid; de tegenovergestelde deugden moeten wij beoefenen.

Les uit den brief van den H. Paulus aan de Ephesiërs IV, 23—28.

Broeders: Vernieuwt u in den geest van uw gemoed en doet den nieuwen mensch aan, die naar God geschapen is in ware gerechtigheid en heiligheid. Legt daarom de leugen af en spreekt waarheid, een ieder met zijnen naaste: want wij zijn elkanders ledematen. Wanneer gij u vergramt, zondigt dan niet (*laat u door uwe drift niet medeslepen*): dat de zon niet onderga over uwe gramschap: geeft geene gelegenheid aan den duivel (*bedwingt uwe gramschap spoedig, opdat de duivel u niet tot haat en wraak vervoere*). Die gestolen heeft, stele niet meer maar arbeide liever, en verrichte met eigen handen eenig goed werk, opdat hij iets hebbe om mede te deelen aan den behoeftige.

EVANGELIE.

Deze parabel schildert ons de verwerping der Joden die eerst door de Profeten, daarna door de Apostelen tot het bruiloftsfeest van Christus, tot de heilige kerk geroepen worden, doch de Evangeliepredikers vervolgden en doodden. God straft hen door de vernietiging van hunnen Staat en door de verwoesting van Jeruzalem. Na de Joden worden de heidenen van alle landen uitgenoodigd.

Het is echter niet genoeg tot de H. Kerk te behooren; wanneer de christen het bruiloftskleed niet draagt, wanneer hij het sieraad der heiligmakende genade mist, onboetvaardig in zijne zonden volhardt, zal hij in de uiterste duisternis geworpen worden, zal hij voor eeuwig verloren gaan.

Evangelie volgens den H. Mattheus. XXII, 1—14.

In dien tijd sprak Jezus tot de opperpriesters en Farizeën in gelijkenissen, zeggende: Het rijk der hemelen is gelijk aan een koning, die een bruiloftsmaal voor zijn zoon had bereid. En hij zond zijn dienaren om de genoodigden tot de bruiloft te roepen, en zij wilden niet komen. Wederom zond hij andere dienaren en sprak: Zegt aan de genoodigden: Ziet ik heb mijn maaltijd gereed, mijn ossen en mestvee zijn geslacht en alles is bereid; komt ter bruiloft. Doch zij sloegen er geen acht op en gingen heen, de een na zijn hoeve, de andere naar zijn handelszaken. De overigen grepen zijn dienaren aan mishandelden en doodden hen. Toen de koning dit vernam ontstak hij in toorn en hij zond zijn leger en verdelgde die moordenaars en stak hunne stad in brand. Toen zeide hij tot zijne dienaren: Het bruiloftsmaal is wel gereed maar de genoodigden waren het niet waardig. Daarom gaat naar de kruispunten der straten en noodigt op de bruiloft allen die gij zult aantreffen. En zijn dienaren gingen de straten op en verzamelden allen, die zij aantroffen, slechten en goeden; en de bruiloftszaal werd gevuld met gasten. De koning trad binnen om de aanliggenden te zien, en hij zag een man, die niet in bruiloftskleed was gedost. En hij zeide hem: Vriend, hoe zijt gij binnengekomen zonder bruiloftskleed? En deze verstomde. Toen zeide de koning tot zijn dienaren: Bindt hem handen en voeten en werpt hem daarbuiten in de duisternis; daar zal het geween zijn en het geknars der tanden. Want velen zijn geroepen, maar weinigen uitverkoren.

LITURGISCHE WEEK.

Zondag 15. Negentiende Zondag na Pinksteren. (*Salus*). 2. Teresia. (*Groen*).

Maandag 16. Kerkwijding. (*Terribilis*). (*Wit*).

Dinsdag 17. H. Hedwigis. (*Cognovi*). 2. Kerkwijding. 3. O. L. Vr. (*Wit*).

Woensdag 18. H. Lucas. (*Mihi autem*). Pref. der Apostelen. (*Rooa*).

Donderdag 19. H. Petrus van Alcantara. (*Justus*). 2. Kerkwijding. (*Wit*).

Vrijdag 20. H. Joannes Cantius. (*Miseratio*). 2. Kerkwijding. (*Wit*).

Zaterdag 21. Mis van Kerkwijding. (*Terribilis*). 2. Hilarion. 3. Ursula en Gez. (*Wit*).

Ned. R. K. Huisvestings-Comité

Het Arnhemsche stelsel van hulpverleening.

Holland is voor de liefdadigheid een veld van onbeperkte mogelijkheden; als men het maar een beetje handig aanpakt!

Speciaal Katholiek Holland is groot gebracht met de collectebuil, zooals met paplepel en belastingbiljet. Maar Roomsch Nederderland is niet alleen met de offerbus groot gebracht, het is ook ook met de liefdadigheid groot geworden. Zijn klimmend gezag in de oude Geuzen-republiek is niet op de laatste plaats te danken aan de geweldige offervaardigheid der Katholieken, die de liefdadigheid haast als een martelaarsplicht beschouwden, wanneer het gold verheven belangen als onderwijs, kerkenbouw of ziekenzorg Met welk een élan van liefdadigheid is nog pas voor de Katholieke Universiteit geofferd. Katholiek Holland laat niet af, de wangunst der tijden ten spijt, en verhoogt hardnekkig zijn milddadigheid, hoe meer het wordt overstroomd met de staalkaarten der Hemelsche belooningen, die de bedelbrieven der Charitas zijn.

Er valt wat uit te richten met den liefdadigheidsgezin der Katholieken, als men maar een beetje de romantiek van de bedelarij verstaat, als men maar de wichelroede weet te hanteeren om nieuwe bronnen te ontdekken.

Men moet, om het vak van het bedelen te kunnen verstaan, weten te werken op de verbeelding van het volk. Dat weten en kunnen de missionarissen, die vaak de gave bezitten om op een godvruchtige wijze en voor een heerlijk doel den liefdadigheidszin der Katholieken te exploiteeren.

Dat is, onder die omstandigheden, eerder loffelijk dan afkeuringswaardig — en Paulus, die voor zijn bekeeringswerk graag vrome krijgslisten gebruikte, zou er veleer een deugd dan een ondeugd in hebben gezien.

En onder die bedrijven spint de Missie er zijde bij.

Volgens het Evangeliewoord mag de linkerhand niet weten wat de rechterhand doet, maar het hoofd moet wel nagaan, wat de hand uitvoert, en het hart is er vaak nog begeeriger naar te weten, dat de gave goed is besteed.

Geen betere weg om — op een eerbiedwaardige wijze! — geld los te kloppen, dan door nieuwe fantastische middelen te bedenken, die de liefdadigheid prikkelen als sprookjes de kinderverbeelding.

Het mankeerde het R. K. Huisvestingscomité aan middeelen om zijn „Kinderheime" in Weenen op de been te houden. Hoe eenvoudig kan men met wat vindingrijkheid terecht.

Het Utrechtsche Hulpcomité had den gelukkigen inval, de leerling van de Katholieke scholen ter gelegenheid van het Paaschfeest te verzoeken, de waarde van een Paaschei in geld mede te brengen voor hun ongelukkige Weensche makkertjes. In enkele dagen was het geld bijeen, benoodigd voor de opening van het „Kinderheim" te Gablitz, van welks opening het vorig hoofdstuk verslag deed.

Een ander uitstekend middel, om de liefdadigheid op te wekken is: het doel te beperken, het een vaste omlijning, een overzichtelijk gebied te geven. „In der Beschränkung zeigt sich erst der Meister".

Bekend is het verhaal van den boerenzoon, die van zijn vader opdracht kreeg een uitgestrekt stuk bouwland alleen om te spitten. Zoo ontzaglijk liet zich die taak aanzien, dat de jongen den moed niet kon vinden, om er aan te beginnen. Toen volgde de vader een andere tactiek; hij liet zijn zoon eerst een beperkt stuk van het domein bewerken, toen dit gereed was een volgend eng begrensd deel tot eindelijk, stuk voor stuk, het reuzenwerk was voltooid. Dat is paedagogie, om wilsslappen op te kweeken.

Eenzelfden paedagogischen weg heeft het Arnhemsche Comité voor de hulp aan noodlijdend Oostenrijk gevolgd op het gebied van de liefdadigheid. En met schitterend resultaat. Het Comité heeft het niet aan de verwerpelijke nieuwsgierigheid van de linkerhand, maar eenvoudig aan een algemeen menschelijk eigenschap toegeschreven dat de mensch graag weet, of en hoe zijn liefdadigheid effect heeft.

Een algemeen doel is als een schijnbaar bodemlooze put, waarin men het geld niet direct hoort neervallen.

Om de verslappende belangstelling in het toch nog zoo hoognoodige hulpwerk te Weenen en Oostenrijk weer op te rakelen, heeft Arnhem, met voorkennis en onder hartelijke toejuiching van het Bossche Hoofdcomité, zich

---

FEUILLETON

SILVIO.

Een historische novelle uit de dagen van Mentana.

No. 47.

„Leed aangedaan?" riep haar vader opvliegende, „Gij wilt daarmede toch niet zeggen dat mijn kind zich in den Tiber heeft gestort?"

De oude grootmoeder bedekte het gelaat met beide handen en begon bitter te weenen.

„Nu," zeide Giubilei, „wij zullen haar opzoeken. Gaat gij naar den Tiber, ik ga naar St. Agostino."

Met deze woorden zette hij den breedgeranden hoed op het hoofd en verliet het huis. „Zij zal wel geen dwaasheden bedreven hebben," mompelde hij terwijl hij met groote schreden den weg aflegde, „en ongetwijfeld zal ik haar in St. Agostino aantreffen."

De ridder had zich niet vergist. Hij ontdekte de verlorene spoedig terwijl zij in tranen badende voor de Madonna knielde, en besloot te wachten tot zij de kerk verlaten zou.

De tijd duurde hem tamelijk lang. Hij zette zich dus op den stoep van het portaal neder en verzonk in diep nadenken.

In het hoofd van dezen listigen man was een gedachte opgekomen, de gedachte aan eene bevrijding die zijn geest geheel bezig hield, van Caraffi, en allengs had zij de bepaalde vormen van een plan aangenomen, waarvan hij slechts betreurde dat hij zeer weinig tot de uitvoering doen kon. Hij kon hoogstens raden en helpen, maar geloofde niettemin in Teresita een werktuig gevonden te hebben, dat voor de uitvoering geschikt was. Aan haar goeden wil twijfelde hij geen oogenblik nadat hij tot de ontdekking was gekomen dat zij hem beminde.

Terwijl hij op Teresita wachtte, dacht hij na over de bijzonderheden van zijn plan en toen het meisje eindelijk de kerk verliet, trad Giubilei die het nu met zich zelven eens was, op haar toe.

„Teresita," dus fluisterde hij haar toe, „signor Caraffi moet bevrijd worden. In de gevangenis komt hij om en dat mag niet."

„Ja," antwoordde het meisje, „vrij moet hij worden al zou ik ook naar den Paus moeten gaan."

„Hm, hm," bromde Giubilei, „de Paus! die is partij in de zaak. Van hem zullen wij geen hulp bekomen."

„O ja," hernam Teresita, „ik weet wel dat lieden van uw soort altijd slecht over den Paus denken, en dit heeft mij dirwerf leed genoeg gedaan. De Paus is goed. Hij is Gods Stedehouder op aarde."

Giubilei wendde het hoofd af, omdat hij zijn spotlach het meisje niet wilde laten zien, en wandelde een wijl zwijgend met haar voort. Eindelijk sprak hij weder:

„Wie wil ontkennen," zeide hij, „dat de Paus goed is, maar hij kan in deze zaak niet doen wat hij wil. De Paus heeft genoeg te doen om zich zelve staande te houden, hoe zou het hem mogelijk zijn een Garibaldist te bevrijden, hoe goed hij dan ook wezen moge! Dat kan hij niet."

„O! hadde Caraffi nimmer het roode hemd gedragen!"

„Dat draagt hij nu eenmaal en hij doet het gaarne. Hij is een tegenstander des Pausen en al is het ongelooflijk dat de Paus hem de vrijheid schenken zou, nog veel ongeloofelijker is het dat een man als Caraffi van zijn tegenstander de vrijheid zou willen aannemen. Een der onzen zou die uit de handen des duivels aanvaarden, maar een man als Caraffi....."

„Ja, ja," sprak Teresita troosteloos, „dat doet hij niet."

„Wat hebben wij ook den Paus noodig!" fluisterde Giubilei haar toe, „wij bevrijden hem zelf. Wij kennen hem, hebben hem liet en het is beter dat hij aans ons verplichting heeft dan aan den Paus."

„Maar Giubilei, hoe? Hoe zullen wij tot hem komen?"

„Moed, list en koelbloedigheid," antwoordde de ridder. „Ik heb reeds mijn plan gemaakt, maar om het uit te voeren heb ik een meisje noodig, dat voor niets terugdeinst, een meisje, dat Caraffi waardig is."

„Zeg mij wat ik doen moet," sprak Teresita kortweg.

„Ik zou het aan geen ander overlaten, maar verschijn ik, dan neemt men mij alleen op mijn gezicht gevangen."

„Maak het kort," zeide Teresita ongeduldig.

„Wij moeten bij hem trachten te komen."

„Waarheen is Caraffi gebracht?"

„Ik denk op den Engelenburg," antwoordde Giubilei. „Daar zitten alle gevangen Garibaldisten."

„En zal het ons geoorloofd zijn hem te bezoeken?" vroeg Teresita verder.

„Met verlof van den commandant van den Engelenburg ongetwijfeld," sprak de bravo, „maar mij zal dit verlof niet gegeven worden."

„En mij?" vroeg Teresita.

„Wanneer gij u voor zijne zuster uitgeeft," fluisterde Giubilei, „dan zal men u het verlof niet weigeren."

„Mensch, gij bekoort mij. Ik zou het werk der bevrijding met een leugen aanvangen?"

„Maar een andere weg is ons niet open, en moeten wij hem in de gevangenis laten versmachten?"

VERSCHENEN:

LUSTRUM JAARBOEK

1922

VAN DE STUDENTEN AAN DE R. K. LEERGANGEN

IN PRACHTBAND f 2.75

Dit Jaarboek bevat een keur van oorspronkelijke wetenschappelijke en letterkundige bijdragen en wel in hoofdzaak van de studenten zelf. Het wordt verlucht met tal van foto's en teekeningen.

Niemand verzuime dan ook dit Jaarboek te bestellen.

Men heeft zich dan het bezit verzekerd van een juweeltje op letterkundig gebied

DRUKKERIJ-UITGEVERIJ W. BERGMANS

Langestraat 35 — TILBURG

als beperkt doel een part gesneden uit het algemeene doel. Arnhem heeft van Oostenrijk Weenen, en van Weenen weder één van de 21 stadsgedeelten, „Bezirke". waarin Weenen is verdeeld gekozen als terrein voor een nieuwe begeesterende attaque.

Zoo werd het 7e Bezirk Arnhem's bijzondere beschermeling, waaraan het op verschillend gebied intensiever zorg kan besteden, dan het Algemeene Comité aan geheel Weenen en Oostenrijk kan wijden. Met dit afgebakend doel in het vaandel verrichtte men in korten tijd wonderen, als met een sprekend parool bij de verkiezingen.

(Wordt vervolgd)

Diocesaan Comité der St. Radboudstichting voor het Bisdom 's-Bosch.

Ingevolge het besluit van het Doorluchtig Episcopaat zijn de bestaan hebbende Diocesane en parochiale St. Radboudcomité's opgeheven, zoomede de ten vorigen jare benoemde Diocesane en parochiale „Comité's van Actie voor de stichting der R. K. Universiteit".

Volgens het door het Episcopaat goedgekeurde „Reglement van Actie voor de stichting der R. K. Universiteit" moeten nu in elk Diocees een *Diocesaan* en in elke parochie een *parochiaal* Comité der St. Radboudstichting worden gevormd. De benoeming der Diocesane Comité's geschiedt door het bestuur der St. Radboudstichting, die daarvoor reeds benoemde de leden van de opgeheven Diocesane Comité's van Acties.

De benoeming der parochiale Comité's geschiedt voor de eerste maal door den ZeerEerw. Heer Pastoor de Parochie.

Het Diocesaan Comité voor het Bisdom 's-Bosch bestaat uit:

Mgr. A. J. M. Mutsaers te 's-Bosch,

Dr. Th. Goossens te Tilburg, Rector R. K. Leergangen,

Mej. T. Huijsmans te Eindhoven, vert. R. K. Vrouwenbond, en de heeren:

Mr. W. F. van Lanschot te 's-Bosch, A. van Rijen te Tilburg, Vert. R. K. Werkliedenbond; Dr. M. J A. M. Stein te 's-Bosch, vert. R. K. Middelbaar en Gymn. Onderwijs; W. Arntz te Berg en Dal, vert. R. K. Werkgevers; Mr. P. Loeff te 's-Bosch; Jos. E. A. Meijring te 's-Bosch, vert. R. K. Middenstand; Leo Teulings te 's-Bosch, vert. R. K. Jonge Werkg; H. v. d. Ven te Son, vert. N.Br. Chr. Boerenbond; A. Verdijk te Eindhoven, vert, R. K. Ambtenaren; J. B. Vesters te Vught, vert. R. K. Pers; P. J. J. de Wit te Helmond.

Dit Comité hield jl. Zaterdag zijn eerste vergadering.

Gekozen werden tot Voorzitter Mr. W. van Lanschot te 's-Bosch, tot Secretaris A. v. Rijen Tilburg, tot Penningmeester Dr. M. Stein, 's-Bosch.

Het verslag der werkzaamheden van het ontbonden Dioc. Comité werd vastgesteld. Uit de bescheiden des Penningmeesters bleek, dat de opbrengst der collecte in de parochies van het Bisdom bedroeg f 382540.72

Daarenboven was ingekomen aan effekten *nominaal*	10800.—
Terwijl nog door Z D H. Bisschop werd ontvangen	20000.—
Totaal	f 413340.72

Bovendien werden vanuit ons Bisdom verschillende groote bedragen rechtstreeks aan het Hoofdbestuur der St. Radboudstichting opgezonden.

Den ZeerEerw. Heeren Pastoors zal een circulaire worden gezonden verzoekende de bestaande parochiale Comités van Actie spoedig om te zetten in een Comité der St. Radboudstichting.

SCHRALE gesprongen of ruwe huid Gebruikt PUROL

Parochie v. St. Petrus te Boxtel.

ZONDAG 15 Oct. de H. Missen 6, 8 en 10 uur.

Na den middag om 3 uur het Lof en Rozenhoedje, om half 4 Congregatie.

Dinsdag en Donderdag Lof om 5 uur en op de andere dagen om 5 uur Rozenkrans.

Deze week zullen de Kerkmeesters beginnen met het ophalen van het kerkegeld. De geloovigen worden er aan herinnerd dat elke parochiaan die circa 12 jaar oud is verplicht is het kerkegeld te betalen.

MAANDAG 6 uur lez. H. Mis Petrus van Gils Par. H. Hart overleden, half 8 lez. jgt. Maria Johanna Pastoor, half 9 gef. gez. jgt. overl. familie Thomas Maas-v. d. Sande.

DINSDAG 6 uur lez. mst. Johanna M. v. d. Loo-v. d. Broek, half 8 lez. jgt. Antonius v. Doremalen, half 9 gef. gez. jrg. en H. Mis voor mej. Maria Catharina v. d. Sande.

WOENSDAG 6 uur lez. jgt. Franciscus Verouden, Gertruda v. Oirschot, Johanna Boons zijne huisvrouwen, half 8 lez. jgt. Cornelia v. Doremalen-v. d. Sanden, half 10 gez. Huw. Mis.

DONDERDAG 6 uur lez. mst. Maria J. Janssen-Leijten; half 8 lez. mst. Elisabeth van Erp-van Rooij; half 9 gez. jgt. de WelEd. Heer Johannes A. v. d. Eerden.

VRIJDAG 6 uur lez. jgt. Theodorus Verouden; half 8 lez. jgt. Adriana van Doremalen-van den Broek; half 9 gez. mst. den Heer Johannes J. A. de Werd.

ZATERDAG 6 uur lez. mst. Arnoldus Peeters; half 8 lez. mst. Martinus van Oers; half 9 gef. gez. jgt. en H. Missen Mej. Maria A v. d. Sande.

Gedoopt: Josephine, d. v Johannes v. d. Nieuwenhuijzen-Snellaers; Adrianus, z. v. Albertus van Geffen-Bevers; Catharina, d. van Martinus van Schijndel-van de Louw.

Getrouwd: De Heer Constant Keunen-van Oerle.

Overleden: Johannes Eijkemans, 74 jaar.

Lez. jgt. Joanna M. v. Hommel-Vissers en Wilhelmus v. Liempt Echtgen. Helena Fonteijn voorwien in de volgende week de H. Missen zullen geschieden.

KATECHISMUS

20e Lesweek.

1e Leerjaar: Vr. 44. De Verlosser geboren.

2e Leerjaar: Vr. 85, 86 en 87. Zondagsheiliging.

3e Leerjaar: Vr. 78, 79, 80 en 84. Eerste en Tweede Gebod.

4e Leerjaar: Vr. 270 tot en met 274.

5e Leerjaar: Vr. 256 tot en met 268.

6e, 7e, 8e en 9e Leerjaar: Vr. 243 tot en met 255.

—

Parochie van 't H. Hart van Jezus te Boxtel.

ZONDAG: H. Diensten om 7 en om 8½ uur met onderrichting om 10½ Hoogmis met preek. Om 3 uur Lof met Rozenhoedje en daarna de Congregatie.

Vrijdag aanst. om 5½ Lof met Rozenhoedje.

Vandaag en 14 dagen zullen de kinderen die vóór 1 Januari 7 jaren oud zijn geworden, hunne 1e H. Communie doen. Gedurende deze 14 dagen zal het voor deze kinderen iederen dag Catechismus zijn en wel om 4 uur in de Zusterschool.

De kinderen die niet in onze parochie gedoopt zijn moeten in den loop dezer week laten zorgen voor een doopbewijs en dat aan de zuster afgeven.

Na de Hoogmis vergadering v. de zelatricen v. den Retraitepenning.

MAANDAG om 7 uur lez. dienst ter eere v. den H. Gerardus Majella, om 8 uur maandst. voor Johannes Bergmans.

DINSDAG 7 uur jaarg. voor Francyn Merks, om 8 uur zing. dienst voor Johannes Eijkemans in de par. v. St. Petrus overleden.

WOENSDAG om 7 uur jaarg. voor Christiaan Merks en Jordina v. Krieken z. huisvr., om 8 uur maandst. voor Petrus Timmermans.

DONDERDAG om 7 uur jaarg. voor Petrus Baaijens, om 8 uur maandst. voor Petrus v. Gils.

VRIJDAG om 7 en om 8 uur Gef. zing, jaarg. voor Catharina v. Eindhoven-v. Erk.

ZATERDAG om 7 lez. dienst voor Petrus v. Gils, om 8 uur maandst. voor Hendrika v. den Akker.

Nog zullen om 7 uur geschieden:

Maandag lez. dienst tot bijz. intentie.

Dinsdag maandst. voor den Eerw Broeder Jordanus v. Krieken.

Woensdag lez. dienst voor Willem van den Broek.

Donderdag jaarg. voor Lamberta Baaijens-Boons.

Vrijdag lez. dienst voor Hendrica Schilders te Haaren overl.

Zaterdag maandst voor Anna Maria Bekkers.

Gedoopt: Antonius z v. C. Doevendans-v. Grinsven. — Franciscus z v. Joh. Heller-Koster.

—

Parochie van den H. Lambertus te Gemonde.

19de Zondag na Pinksteren.

Na den middag half 3 Lof.

ZONDAG half 10 z. mis Maria v. d. Langenhuizen lid broederschap H. Hart.

MAANDAG 7 uur z. mdst. Marinus Verhagen.

DINSDAG 7 uur z. mdst. Elisabeth v. d. Nieuwenhuizen.

WOENSDAG 7 uur lez. mdst. Wilhelmus v. Kasteren.

DONDERDAG 7 uur z. mdst. Joanna Maria van Dijk.

VRIJDAG 7 uur z. mdst. Anna Maria Voets.

ZATERDAG 7 uur z. mdst. Marinus den Otter.

Gedoopt: Catharina Adridriana d. van Frans v. d. Schoot Vorstenbosch, — Petronella, Adriana, Maria, d. v. Adrianus Geerts Konings.

Overleden: Maria v. d. Langenhuizen 44 jaar.

—

Parochie van St. Jans Onthoofding te Liempde.

ZONDAG 1e mis tot welzijn der par., 10 uur z. j. Martinus v. Mensvoort; 3 uur Lof, daarna jongens-congregatie.

MAANDAG 7 uur l. j. Helena Theod. Oerlemans, 9 uur Uitvaart Willem v. d. Langenberg.

DINSDAG 7 uur z. m. Joh. v. der Velden † St. Oedenrode, 7½ z. j. Cath. Mart. v. Mensvoort.

WOENSDAG 7 uur l. j. Woutherus v. der Velden, 7½ l. j. Hendrica Joh. Schoenmakers.

DONDERDAG 7 uur z. j. Marinus Hubertus van Eijndhoven, 7½ l. j. Maria Schoenmakers.

VRIJDAG 7 en 7½ z. j. Wilhelmus v. Abeelen, Elisabeth hvr.

ZATERDAG 7 en 7½ z. j. Lambertus v. de Laar, Clara hvr.

Zondag 7 uur l. j. Antonius van Abeelen.

30e Johanna Reuzer-v. Amstel † Maren, Johanna Maria Lambertus Schoenmakers † Boxtel, Digna Albertus de Bresser † Best, Maria Cornelis Vuchts † Vught, Joh. v. d. Velden † St. Oedenrode. 7de Willem v. d. Langenberg † Liempde.

Donderdag onder de mis van 7½ algemeene H. Communie der kinderen. Maandag en Dinsdag zullen zij om 8 uur in de kerk zijn, en Woensdag komen biechten: de jongens 's morgen 8 uur, de meisjes namiddags 1 uur.

Toegezegd voor Oostenrijk ruim 16.000 Kilo aardappelen. Levering in de wagens op Vrijdag 20 October. Verzoek aan ieder, om ook wat stroo bij te leveren tot dekking der verzending tegen vorst.

Gedoopt: Hadriana Corn. d. van Hendricus Scheutjes-v. Lieshout.

—

Parochie v. d. H. Martinus te Olland.

Hedennamiddag om half drie het Lof. Van half 2 tot half 3 en van 3 tot 5 Patronaat. Na het Lof vrouwenvergadering der Derde Orde.

MAANDAG lez. mdst. voor Anna Maria Vugts.

DINSDAG z. j. voor Cornelis van Aarle.

WOENSDAG l. mndst. voor Lamberdina Petrus v. d. Meijden

DONDERDAG z. j. voor Maria van Aarle.

VRIJDAG z. j. voor Maria van Aarle.

ZATERDAG zing. mdst. voor Thomas Aarts.

—

Parochie van Sint Petrus te Vught.

ZONDAG. Nam. 3 uur Lof, daarna Congregatie. Na de Hoogmis vergadering van den kleinen meisjesbond bij de Eerw. Zusters.

MAANDAG 7 uur gel. mdst. hvr. M. v. d. Aker, 7 uur gel. mdst. echtg. J. v. d. Bosch, 7¾ gel. mdst. M. Bezemer, half 9 gez. jg. mevr. G. de Leijer.

DINSDAG 7 uur gel. jg. overl. fam. Princée, 7 uur gel. jg. M. v. d. Meerendonk, 7¾ gel. mis mevr. Algie-Loer, half 9 gez. mdst. mevr. Mahie.

WOENSDAG 7 uur gel. mdst. wed. J. v. Arle, 7 uur gel. mdst. A. Boeren, 7¾ gel. mdst. bijz. intentie, 9 uur gez. huwelijksmis.

DONDERDAG 7 uur gel. jg. G. Kluijtmans, 7¾ gel. mis overl. fam. W. Pijnenburg, half 9 gez. jg. A. van Oers.

VRIJDAG 7 uur gel. jg. H. Smulders, 7¾ gel. jg. hvr. H. Smulders, half 9 gez. mdst. mevr. Diepen.

ZATERDAG 7 uur gel. jg. C. v. Wanrooij, 7 uur gel. jg. hvr. C. v. Wanrooij, 7¾ gel. mis A. v. Genuchten (Bokhoven), 9 uur gez. huwelijksmis.

Vandaag de wekelijksche mis Pastoor Lips.

Maandag, Woensdag en Vrijdag wordt het rozenhoedje gebeden onder de Mis van 7 uur, Dinsdag en Donderdag onder het Lof om 7 uur en Zaterdag om 7 uur Rozenkrans.

Huw. Josephus B. Kok en Maria A. v. Oorschot III. — Bernardus H. Weijts en Elizabeth M. Steenbergen II. — Cornelis den Ouden en Helena M. Hermus I.

Gedoopt. Franciscus S. z. v. Franciscus v. Riel en Maria v. d. Bruggen. — Petronella M. I. d. v. Cornelis J. Smit en Henrica P. v. Rooij. — Geertruda d. v. Gerardus v. d. Heijden en Gertruda v. d. Oetelaar. — Martina d. v. Christiaan Bergman en Maria v. d. Ven.

—

Parochie van de H Willibrordus te Esch.

Nam. 2 uur Katech. 3 uur Lof.

Woensdag nam. om 3 uur zullen de kinderen te biechten komen beneden de pl. H. Com. Zij zullen Donderdag onder de H. Mis te Communie gaan.

MAANDAG jgt. Johannes v. d. Schoot en Allegonda de dochter.

DINSD. L. M. Maria Smolders.

WOENSDAG lez. Mis Mevr. Virginie Windstosser.

DONDERDAG lez. Mis Cornelis de Jong.

VRIJDAG zing. dienst Eerw. Zuster Philippa.

ZATERDAG gef. jgt. Martinus Liket.

Voor de arme Oostenrijksche Priesters

Door bem. van kap. v. d. Ven:

Van N. N. uit Kl. Liempde	f 2.50
Van N. N.	f 3.00

Aan het adres van kap Smits:

Van N. N.	f 5.00
Ter vergoeding	f 0 25

Voor de Missie Boxtel.

Vorige opgaven	f 10249.68
Uit den offerstok in de kerk van St. Petrus	f 10.00

Agenda der R. K. Vereenigingen te Boxtel.

Zondag. Spaarkas en Kolenb.

Tooneelclub St. Raphaël zaal A 3.30 n.m.

Maandag. Zaal B ledenverg. Werkl. vereeniging 8 n.m.

Woensdag. Verg. Tabaksbew. 7.30 n.m.

Cursus N. C. B. zaal C.

Zaterdag. Zitting bouwvakarb.

Bibliotheek 7—8.

Burgerlijke Stand der Gemeente Boxtel.

van 4 tot en met 11 October 1922.

Geboren: Catharina A., d. v. F. v. d. Schoot en J. A. Vorstenbosch, Gemonde.

Josephina J., d. v. J. v. d. Nieuwenhuizen en M. A. Snellaers, Lennisheuvel.

Adrianus, Henricus, z. v. Alb. v. Geffen en M. Bevers, Breukelen.

Catharina C., d. v. M. H. W. v. Schijndel en A. v. d. Louw, Bosscheweg.

Petronella A. M., d. v. A. Geerts en M. Konings, Gemonde.

Antonius A., z. v. C. Doevendans en A. M. v. Grindsven, Breukelen.

Franciscus H., z. v. J. H. Heller en M. M. Koster, Breukelen.

Gehuwd: C. Keunen, 32 j. Eindhoven en C. W. A. M. van Oerle, 22 j. Boxtel.

Overleden: Johannes Eijkemans, echtg. v. Maria Couwenbergh, 74 j. Bosscheweg.

BERICHTEN.

Voor Weenen.

Het Bestuur van den R.K. Jonge Boerenstand te Boxtel maakt bekend dat de toegezegde aardappelen en veldvruchten bestemd voor Weenen, op Vrijdag 20 October worden geladen.

De leden welke zich met de oplading in de verschillende wijken belast hebben, doen goed wat stroo mede te brengen om bevriezing te voorkomen. Ongeveer twee wagons zullen vol komen.

Voor het Bestuur R. K. J. B.
P. v. d. Meijden, Secr.

ALGEMEENE BERICHTEN.

BOXTEL. Bij het in begin October gehouden toelatingsexamen voor de R. K. Landbouwwinterschool te Boxtel slaagden de volgende leerlingen:

W. Bertens, Udenhout; J. Biemans te Erp; J. v. d. Broek te Nistelrode; B. H. Brümmer te Groningen; M. Biesaart te Den Bosch; J. Delissen te Erp; J. Elsen te Veldhoven; G. Jonkers te Lottum; A. Kloppenburg te Nijmegen; C. Luske te Nijmegen; Jhr. A. Michiels van Kessenich te Meerssen; F. Pijnenburg te Boxtel; F. v. d. Pas te Borkel; M. v. d. Sande te Boxtel; G. Smits te Nistelrode; M. v. d. Ven te Boxtel; H. Verbakel te Linshout; H. J. M. Verheijen te A'dam; P. Verhoeven te Udenhout; J. Vermeer te Haaren; E. Ypma te Sandfirden; J. Ydoma te Blauwhuis; P. van Zutven te Veghel.

PUBLIEKE VERKOOPINGEN

TE HOUDEN DOOR

NOTARIS NIEMANN

TE BOXTEL.

Op *Dinsdag 17 October* om *4 uur* bij Wed. Th. van Son aan de Markt Voor Kind. F. v. d. Wiel. Toeslag.

Onder Liempde.

Koop I. *Landbouwerswoning* c. a. *Schop, Erf, Bouw-* en *Weiland*, ter plaatse Kasteren, aan den weg, Boxtel-station Liempde, 5 min. van station sectie A Nos 246, 245, 244 en 243, groot 84,30 Aren.
Verhuurd tot Pinksteren enz. e.k.
Gereserveerd get. Boomen en Schaarhout.
Overnemen boomen voor f 80.—
Koop II *Weiland* met *Boomen* ter plaatse Kasteren sectie A No 249 groot 17,50 Aren.
Verhuurd tot 15 Maart e. k.
Overnemen boomen voor f 260.—
Koop III. *Bouwland* met *groeskanten* tegenover koop I aan de Kastersche straat sectie ANo 683, groot 98,70 Aren.
Verhuurd tot 15 Maart en oogststoppelbloot e. k.
Gereserveerd 1 wilg.
Overnemen boomen voor f 40.—
Koop IV. Massa koopen 1, 2 en 3 (2.00.50 H.A.)
Koop V. *Weiland* ter plaatse Kasteren sectie A No 199 groot 38,20 Aren.
Verhuurd tot 1 Augustus e. k.
Gereserveerd de get. Boomen.
Overnemen boomen voor f 30.—

Onder Boxtel.

Koop VI. *Hooiland* ter plaatse de Beukums sectie D No 1202, groot 31,80 Aren.
Aanvaarden na betaling.
Overnemen boomen voor f 125.—
Koop VII. Massa koopen 1, 2, 3, 5 en 6. (2.70.50 H.A.)
Lasten vanaf 1 Jan. e.k.
Betaling 17 Januari 1923.
Slagen f 5.— Slaggeld 20 cent.
Staande als volgt:

Koop	Slagen	Stand	
1	30	f 1750.—	
2	8	f 200.—	
3	10	f 1550.—	
4	30		f 3500.—
5	10		f 450.—
6	5		f 375.—
7	40	f 4200.—	

Transporten
Ned, R. K. Huisvestings comité

Het Centraal Bureau van het Nederlandsche R. K. Huisvestings Comité deelt ons de volgende data mee van transporten:

18 October aank. van Breslau.
24 October aankomst van Boedapest.
24 October aank. van Duitschland.
26 October vertrek naar Boedapest.
27 Oct. vertr. naar Duitschland
28 Oct. aankomst van Weenen.
2 Nov. vertrek naar Weenen.
3 Nov. vertrek naar Breslau.

Met de terugkeerende transporten bestaat gelegenheid Liefdesgaven mede te geven, mits deze vijf dagen voor genoemde data in het magazijn van het comité Zuid-Willemsvaart 257 te 's-Bosch aanwezig zijn.

Van hier en elders.

De Gouverneur van Noord-Brabant heeft zijn bemiddeling aangeboden bij het conflict in de sigarenindustrie.

—

Te Arnhem is de 8ste algemeene directeurendag der Maria-Congregaties gehouden.

—

Het Italiaansche koningspaar vertoeft in Brussel.

—

De Sultan van Turkije treedt af.

—

In de toestand van Mgr. Aelen is eenige verbetering gekomen.

—

In Griekenland is de staat van beleg afgekondigd.

—

Griekenland stemt er in toe Thracie te ontruimen.

—

De conventie van den wapenstilstand tusschen Turkije en Griekenland is geteekend.

—

Op 29 October hebben in Zwitserland de algemeene verkiezingen plaats.

—

Waarschijnlijk zal in de a.s. week te Boulogne eene conferentie plaats hebben der geallieerde premiers.

—

Duitschland zal maatregelen nemen tegen de valuta-speculatie.

BEKENDMAKINGEN.

Jachtverpachting.

Burgemeester en Wethouders van Boxtel, zijn voornemens in het openbaar te verpachten, voor een tijd van zes achtereenvolgende jaren:

Het Jachtrecht op de gemeente-eigendommen in 4 perceelen en in massa.

Perceel I. Boerderij te Munsel, perceel II. Het Bosch Velddriels-kamp, perceel III. de gronden te Nergena, afkomstig van Mr. van Cooth, perceel IV. verschillende ontginningen te Kleinderliempde, nabij de Renbaan enz.

Inschrijvingen op zegel moeten zijn ingeleverd ter gemeentesecretarie uiterlijk Maandag 23 October 1922, voor 12 uur 's middags.

De voorwaarden der verpachting liggen ter inzage op de Secretarie, alwaar tevens nadere inlichtingen worden verstrekt.

Boxtel, 13 October 1922.
Burgemeester en Weth. voorn.,
F. W. VAN BEEK.
De Secretaris,
VAN DER MEIJDEN.

—

Aangifte Teekenonderwijs.

Burgemeester en Wethouders van Boxtel,

Brengen ter kennis van belanghebbenden:

1e. dat de personen, die dezen winter wenschen deel te nemen aan het teekenonderwijs, zich vóór 20 October moeten aangeven ter gemeente-secretarie.

2e. dat tot het onderwijs worden toegelaten, leerlingen die den leeftijd van 12 jaar hebben bereikt en een schriftelijk bewijs kunnen overleggen, dat zij eene gewone lagere school met vrucht hebben doorloopen. (Zij die zoodanig bewijs niet kunnen overleggen, moeten zich aan een schriftelijk en mondeling examen, loopende over de vakken a, b, c, d, i, p en q genoemd in artikel 2 der wet op het lager onderwijs, onderwerpen, waarna over de toelating zal worden beslist.

3e. dat het onderwijs bedraagt f 5.— per leerling voor den geheelen cursus, en dat gereedschappen en teekenbehoeften zijn voor rekening der leerlingen.

4e. dat de lessen worden gegeven gedurende de wintermaanden, beginnende October 1922 en eindigende Maart 1923 De dagen voor het onderwijs bepaald zijn Maandag, Woensdag en Zaterdag van iedere week van 6½ tot 10 uur n.m.

Leerlingen, welke het vorig jaar dit onderwijs hebben gevolgd, behooren zich ook thans weder aan te geven om aan het teekenonderwijs te kunnen deelnemen.

Boxtel, 13 October 1922.
Burgemeester en Weth. voorn.,
F. W. VAN BEEK.
De Secretaris,
VAN DER MEIJDEN.

Henri van der Velden & Co.
BOXTEL — Stationstraat
OISTERWIJK — Kerkstraat

NIEUWE ERWTEN
puikkokend p. p 12 en 16 ct.
KROONERWTEN
per pond 20 ct.

HIRSCH & Co.
Hinthamerstraat 27 — 's HERTOGENBOSCH
Wij ontvingen een groote sorteering
Dames- en Kinderconfectie
Mantels, Mantel-Costumes
Blouses, Pelterijen enz.
Ons magazijn is aangevuld met de laatste scheppingen der mode. Onze confectie is bekend als de beste tengevolge van de goede coupe, afwerking en soliditeit der goederen

VERGEET
vooral niet op Uwe wandeling steeds Uwe aandacht te schenken aan onze
ETALAGE'S
Wij brengen steeds wat nieuws.
WITTEVEEN'S
Manufactuur- en Confectiehandel
BOXTEL

PRIJSNOTEERING

THOMASSLAKKEN aan huis à 24 ct. p. pCt.	
KALIZOUT 20 pCt. (aan 't Station)	f 2,05
STUKKOLEN per H.L.	f 2,30
ANTHRACIET per H.L.	f 3,00
ANTHRACIET kleine maat	f 2,00

Alles wordt zonder verhooging aan huis bezorgd
Aanbevelend, A. P. v. d. AKKER, te ESCH

Vraagt onze prima
VLEESCHWAREN
aan de meest CONCUREERENDSTE PRIJZEN
Geregeld voorhanden prima
RUNDS- KALFS- EN VARKENSVLEESCH
steeds van versche slachting.
Beleefd Aanbevelend,
JAN CLERCX — BOXTEL

Boxtelsche Manufactuurhandel
Stationstr. Gebr. GREITEMANN. Boxtel
Alles Nieuw Goed!
Jumpers - Mutsen - Sjaals - Handschoenen - Truien - Kousen
WOLLEN en GESTIKTE DEKENS
Gemoltonneerd ondergoed
Prachtsorteering Fronts, Dassen, Sokken, Bretels
Manchester, Keper en Moleskin Broeken
Keper jumpers en Jasjes
Speciaal adres Witte Goederen
Zie Etalages. Zie Etalages.
AANBEVELEND

Magazijn „St. Jozef"
L. DERKS - 's BOSCH
Hinthamerstraat 70 — Telefoon 485
ONTVANGEN: nieuwe zendingen
Koffie- en Ontbijtserviezen
Waschstellen
tegen zeer verlaagde prijzen

BOUWMATERIALEN EN AARDEWERK
Firma E. VAN ROOIJ
ST. JORISSTRAAT 62 TELEFOON No. 162
's HERTOGENBOSCH
SPECIALITEIT: VLOER- EN MUURTEGELS

TE KOOP EEN NIEUWE
POLITIE-UNIFORM-OVERJAS
Brieven onder lett. M. bureau van dit blad

Manufacturenmagazijn
„DE OOIEVAAR"
Ontvangen
twee wagons
Tweepersoons Ledikanten
prima afwerking,
in Greenen hout, kleuren Pitch-Pine, Noten en Eiken, welke beneden elke concurrentie worden aangeboden.
PRIJZEN 15 - 16 en 17 Gulden.
Tientallen bewijzen van tevredenheid voorhanden.
Op deze ledikanten, in ons magazijn gekocht, geven wij elken kooper een voortdurende garantie.
Aanbevelend,
Manufacturenmagazijn „DE OOIEVAAR",
BOXTEL.

Adverteeren doet verkoopen

Credietvereeniging „De
Centrale Bank, 's-Hert
22 Bijbanken
76 Correspondentschappen
DEPOSI
3-5 % rente naar gelang der
2-jarige depositobewijzen met
5 %
8.800 deponenten. Totaal gestor
Vraagt inlichtingen aan een onzer kanto
togenbosch, Stationsweg 35 en Liem

„WILHELMINA"-AN
Zijn de BESTE voor Haarden en
hebben het GROOTSTE Hit
en GERINGSTE Asch- en S
„WILHELMINA"-EIERKOLE
Beleefd aanbevelend, DE BRANDST
J. v. d. MEIJDEN-v. d. P
Gelieve te letten op het juis
MOLENSTRAAT

Enkele Modellen
uit onze enorm uitgebreide Sorteering

Jongens-Confectie

Flanellen Kruippakjes effen kleuren, waschecht **98, 1.15, 1.35**

Flanellen Blouses mooie donkere strepen **1.10, 1.45, 1.90**

Cheviot Broekjes zware cheviot **2.00, 2.40, 2.90**

Manchester Broekjes sol. kwaliteit **1.80, 2.25**

Manchester Norfolkpakjes mooie modellen, olive en bruin **5.30, 5.90**

Bukskin Pakjes Norfolk en Suffolk-model in effen en fantasie-dessins **7.90, 11.50, 15.50**

Matrozen Pakjes soliede marine cheviot **9.25, 10.50, 11.50**

Marine Jekkers Ratiné en Laken **4.40, 5.90, 6.90**

Winterjassen mooie soliede fantasiestoffen **8.50. 9.75, 12.50**

Tricot Pakjes en Truien in honderden verschillende soorten en kleuren, extra voordeelig.

Meisjesjurk als teekening, moderne strepen soliede stof 60 cM. **1.80** per 5 cM 25 cts. meer.

Meisjesmantel in prima wollen, Effen en Fantasie stoffen 60 cM **5.60** per 8 cM. 70 cts. meer.

Meisjesmantel mooie flausch stof, alle kleuren moderne garn. 60 cM. **8.60** per 5 cM. 60 cts. meer.

Meisjesjurk van prima wollen cheviot met aardige garneering 60 cM. **2.75** per 5 cM. 50 cts. meer.

Meisjesmantel zware wollen diagonaalstof met bontgarneering. 60 cM. **10.40** per 5 cM. 60 cts. meer.

Meisjesmantel prachtvol velours de laine in fijne tinten 60 cM. **13.00** per 5 cM. 125 cts meer.

Meisjesjurk soliede wollen serge in merino, met mooie garneering 60 cM. **3.40** per 5 cM. 50 cts. meer.

Costuum-Rokken

Fantasie Stoffen **1.75, 2.20**

Wollen Cheviot in marine en zwart . **3.90, 4.40**

Schotsche wollen Stoffen moderne modellen **3.90, 5.90, 7.90**

Fijne wollen Kamgaren plisé rokken **5.90 6.90 7.90**

Wollen Stoffen moderne strepen, in de nieuwste modellen **5.90, 7.90 9.75**

Onderrokken prima gestreept en geruit flanel **1.75, 1.95, 2.25**

Gemoitonneerd Tricot zware kwal. **1.95, 2.90**

Wollen laken in alle kleuren **3.90, 4.90**

Moiré Rokken mooie kwal **1.60, 2.45**

Zwart Sanella wijze modell. **1.85, 2.25**

Prima zijden in moderne kleuren . . **7.90, 9.75**

Dames Corsetten prima stof, met onbreekbare baleinen . . **1.45, 1.95**

Pelterijen

In Dames- en Kinder-Pelterijen bieden wij heden eene zeldzame mooie keuze, van de goedkoopste tot de fijnste soorten

Blouse Flanel diverse nieuwe strepen **89 cent.**

Overhemdblouse Flanel, moderne dessins **1.25**

Overhemdblouse prima flanel, mooie effen kleuren **2.60**

Damesblouse fijne wolle popeline in moderne kleuren **4.50**

Jumperblouse prima wollen crepon de nieuwste strepen **4.90**

Overhemdblouse zuiver wollen crepon fantasie strepen **7.90**

Wollen Jumpers

Enorme verscheidenheid in alle nieuwe kleuren.

Extra voordeelige aanbieding!

Overhemdblouse moderne strepen, in prima flanel **2.90**

Vye'la Blouse effen wit, overhemdmodel **3.40**

Damesblouse fijne wolle vyella mooie strepen **6.90**

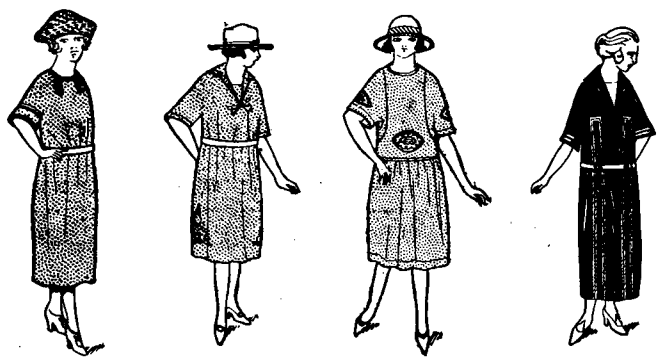

Backfish-Japon wollen cheviot volgens teekening **3.90**

Backfish-Japon prima wollen Serge, in alle kleuren **7.90**

Backfish-Japon fijne wollen popeline moderne kleuren **13.50**

Damesjapon prachtvolle kwaliteit fluweel met zijden tressegarneering **22.50**

Prima afwerking

Fluweel Blouse zeer mooie kwal. in alle kleuren **11.50**

Ziet de extra voordeelige Aanbiedingen in onze Etalages en Magazijnen

Elegante Modellen

Damesjapon extra mooie kwal. fluweel in diverse kleuren **21.00**

Damesjapon zware wollen Serge, zijde tressegarneering **9.25**

Damesjapon prima wollen Serge met mooie stikkerij **6.50**

Damesjapon wollen cheviot met wol geborduurd **4.90**

Vroom & Dreesmann DEN BOSCH EINDHOVEN

Henri van der Velden & Co.
BOXTEL Stationstraat — OISTERWIJK Kerkstraat

Met reuzensahreden stijgt de OMZET van de
MEIERIJSCHE BOERIN
DE FIJNSTE BOTERMELANGE
85 ct. p. pond
REUZENVERSCHIL IN PRIJS met natuurboter
GEEN VERSCHIL IN KWALITEIT met natuurboter
Boodschappen worden aan huis bezorgd.

HYPOTHEKEN & CREDIETEN
C. B. EPKER, Administrateur
Geldersche kade 27a, (Beursplein) ROTTERDAM en Ottoweg 10, HEELSUM, belast zich met het bezorgen van
HYPOTHEKEN EN CREDIETEN
MOMENTEEL KAPITALEN BESCHIKBAAR

DE ELECTRISCHE LICHTDRUK-INRICHTING
HELI
Moderne Calqueerinrichting
Handel in: Technische benoodigdheden en Teekenartikelen
Kerkstraat 79 TEL. 966 **79**
's-HERTOGENBOSCH

Firma J. D. C. STEENBERG
UTRECHT
Advertentie- en Reclame-Bureau
KROMME NIEUWEGRACHT 21
Telefoon 2069
Erkend door de Vereen. Nederl. Dagbladpers en Periodieke Pers
Plaatst advertenties in alle binnen- en buitenlandsche Bladen, Periodieken, Tijdschriften en Vakbladen tegen de meest billijke voorwaarden.
Agent voor NOORD-BRABAND
H. DELMEE, Willem II-str. 42, Tilburg

Henri van der Velden & Co.
BOXTEL Stationstraat — OISTERWIJK Kerkstraat

PRIJSVERLAGING
GOUDA NACHTLICHT
per doos 40 cent
KAARSEN
per pak 45 cent
Boodschappen worden aan huis bezorgd.

Agentschap der firma J. D. C. STEENBERG, Kromme Nieuwe gracht 21, UTRECHT

DE ROTTERDAMSCHE PREMIELEENING

Leden der staande en zittende Magistratuur, Commissarissen, Inspecteurs en Agenten van Politie, Burgemeesters, Wethouders, Geestelijken van alle richtingen, zij allen hebben

Rotterdammertjes ! !

Waarom wacht U zoo lang om het geluk de hand te bieden?

Koopt nog direct een Obligatie bij

GEBRs. DE ZEEUW

Markt 523-Breukelen 456, BOXTEL

of bij A. NOOREN, Nieuwe Kerkstraat; L. BAAIENS, Luisel; M. v. d. BROEK, Kasteellaan.

is de Magneet

is de Magneet

die heel gokkend Nederland tot zich trekt!

Zesde Jaargang. No. 48. 21 Oct. 1922

ONS KERKKLOKJE

R. K. WEEKBLAD VOOR DE PAROCHIES VAN BOXTEL, ESCH, GEMONDE, LIEMPDE, ST. MICHIELS-GESTEL, OLLAND, SCHIJNDEL, VUGHT, ENZ. ENZ.

Dit blad verschijnt elken Zaterdag. Abonnementsprijs per 3 maanden fr. p. p. 80 ct. bij vooruitbetaling. Losse nummers 6 ct.
PRIJS DER ADVERTENTIEN:
Van 1—5 regels f 1,05 daarboven 20 ct. per regel gemeten van lijn tot lijn. Bij contract van 500 regels of meer wordt korting toegestaan.

REDACTIE:
PASTORIE „ST. PETRUS" TE BOXTEL.
ADMINISTRATIE:
RECHTERSTRAAT A 36 TE BOXTEL.

Alle Advertentiën worden uiterlijk Donderdag ingewacht bij de Administratie RECHTERSTRAAT A 36, BOXTEL, of aan de DRUKKERIJ BERGER, Stationsweg 15 's-Bosch.
Alle andere stukken zende men aan het Redactie-adres Pastorie „St. Petrus," Boxtel.

Geloofskennis.

In den laatsten tijd hebben katholieke bladen en tijdschriften geschreven en geklaagd over een gebrek, dat meer voorkomt dan men wel meent, te weten het gebrek aan geloofskennis.

Over dit onderwerp kan heel wat gezegd worden. Men kan eerstens den omvang van het kwaad trachten te meten: men kan naar de oorzaken ervan vorschen: men kan zoeken naar de goede en geschikte middelen, die er tegen aangewend dienen te worden en zoo geraakt men aan vele nummers, die weer op hun beurt onderverdeeld kunnen worden; en de stof zal zoo niet in een, twee, drie uitgeput zijn, wijl een critisch oog gemakkelijk weer de zaak onder een ander oogpunt kan bezien.

Doch waar dient dat toe? Beter is het een practisch middel ertegen aan de hand te doen.

Een middel, een goed en gemakkelijk middel om zijn geloof beter te kennen, wie geeft het aan? en waarin bestaat het?

Vooraf mag wel gezegd worden, dat het ons niet ontbreekt aan voorlichting en onderrichting in de katholieke geloofsleer. Op Zon- en feestdagen wordt er overal gepreekt en cathechismus gedaan.

En dan, wat komt ongemerkt, maar toch zeer wezentlijk niet een vloed van goede lectuur onze gezinnen binnen, in weekbladen, brochures en tijdschriften.

Waarlijk, wij katholieken zitten niet stil, noch zijn wij werkeloos onder dit opzicht!

Van de verschillende cursussen, die er gegeven worden, willen wij zwijgen. Of zouden we moeten zeggen, dat ze uitstekend zijn en veel te weinig bezocht worden?

Waar zit de fout dan? en wat middel ertegen aan de hand gedaan?

Voor een niet gering deel is de fout gelegen hierin, dat men over het gehoorde en over het gelezene niet nadenkt.

Onze tijd is zeer roerig, zeer opgewonden, zeer gejaagd en onrustig.

Van rustig denken, van overwegen, komt in onze samenleving niets of bijna niets meer. Al heeft men den tijd er toe, men zet er zich niet toe. Wie is kalm en nuchter genoeg om voor korte oogenblikken het gedoe van onzen tijd zich uit het hoofd te zetten en dan rustig na te denken over andere dan puur stoffelijke dingen? Wie bezit zich zelf op deze wijze?

Men denkt zelfs nog niet na over de dingen van den dag: daar heeft men tijd noch lust voor: alles jaagt in wirwarreling voorbij en men beseft niet, dat er iets voorbij ging. Wat zal men dan stil staan bij de onstoffelijke dingen om ze te beschouwen en ze te doorgronden?! Voor die onstoffelijke dingen is er heel wat meer noodig dan voor de daagsche dingen om ze te doorgronden.

Onze tijd is arm aan groote denkers: onze tijd is arm aan menschen die eenige oogenblikken vrij willen maken en ze willen besteden aan het nadenken over ernstige dingen. Van de ernstige dingen zijn de allerernstigsten de eeuwige waarheden, die van en tot God zijn: dat zijn de waarheden, welke wij leeren in ons heilig geloof. Is het daarom dat men er zoo weinig over nadenkt en dat men er zoo weinig van kent?

Het zou een groote winst zijn voor ons en voor de kennis van ons geloof, wilde men eenige oogenblikken afzonderen om na te denken over de geloofswaarheden. Een dieper inzicht zou men erlangen in vele dingen, die ons nu dwaas en zinledig voorkomen; en wij zouden wellicht niet steeds de woorden weten te vinden om anderen te overtuigen, echter zou ons geloof onwrikbaar vast in ons zijn, zoodat én drogreden én spot van den ongeloovige ons niet meer zouden deeren. Maar daarmede hadden wij dan toch iets grootsch bereikt, een eeuwige trouw aan ons heilig geloof.

20ste Zondag na Pinksteren

EPISTEL.

De H. Paulus vermaant ons dat wij geen zinnelijk leven mogen leiden, gelijk de dwazen, maar een leven volgens den H. Geest, dat zich veropenbaart in verheerlijking van God en in voortdurende dankbetuiging voor zijne weldaden. Hetgeen hij zegt van de gemeenschappelijke geestelijke lofzangen is voorzeker de treffendste aansporing tot het daadwerkelijk deelnemen aan het liturgische gebed der Kerk.

Les uit den Brief van den H. Apostel Paulus aau de Ephesiërs. V. 15—21.

Broeders: Ziet toe, dat gij met omzichtigheid wandelt: niet als dwazen, maar als verstandigen; met den tijd woekerende, want de dagen (*die wij beleven*) zijn boos (*vol gevaren*). Wilt daarom niet onverstandig worden, maar begrijpt wat Gods wil is. En wordt niet dronken van wijn, waarin wellust gelegen is: maar ~~wordt~~ vervuld van den H. Geest, elkander onderhoudende met psalmen en lofzangen en geestelijke liederen, den Heer psalmzingende in uwe harten: steeds voor alles in den Naam van onzen Heer Jezus Christus dank- zeggende aan God den Vader. En weest elkander onderdanig in de vrees van Christus.

EVANGELIE.

Nimmer verstoot Jezus het gebed dergenen, die met standvastigheid zijne hulp inroepen, al schijnt Hij eerst onmeedoogend onze smeekingen af te wijzen. Dat blijkt duidelijk uit het volgende Evangelieverhaal.

Evangelie volgens den H. Joannes IV, 56—53.

In den tijd was er een hofbeambte wiens zoon te Capharnaüm ziek lag. Deze vernam Jezus' aankomst uit Judea in Galilea en kwam naar Hem toe en verzocht Hem af te komen en zijn zoon te genezen, want hij lag op sterven. Jezus dan zeide tot hem: Indien ge geene teekenen en wonderen ziet, gelooft gij niet. De hofbeambte zegt tot Hem: Heer, komt af, eer mijn kind sterf. Jezus zegt hem. Ga uw zoon leeft. De man geloofde het woord, dat Jezus hem zeide, en ging. Maar reeds op den weg ontmoetten hem de dienaren met de boodschap dat zijn zoon levend was. Hij ondervroeg hen dan naar het uur, waarop de beterschap was ingetreden. En ze zeiden hem: Gisteren, te zeven uur heeft hem de koorts verlaten. De vader begreep dan dat dit juist het uur was waarop Jezus hem gezegd had: Uw zoon leeft, — en hij geloofde, hij en geheel zijn gezin.

LITURGISCHE WEEK.

Zondag 22. Twintigste Zondag na Pinksteren. (*Omnia*) 2. Kerkwijding. (*Groen.*)

Maandag 23. Octaafdag van Kerkwijding. (*Terribilis*) (*Wit.*)

Dinsdag 24. Mis van l.l. Zondag. 2. tot de Heiligen. 3. naar keuze. (*groen.*)

Woensdag 25. H. H. Chrysanthus en Daria. (*Intret*) 2 en 3 als gisteren. (*rood*).

Donderdag 26. H. Evaristus. (*Statuit*) 2 en 3 als Dinsdag. (*rood*).

Vrijdag 27. Vigilie van de H.H. Apostelen Simon en Judas. (*Intret*) Pref. der Apostelen. (*Paars*).

Zaterdag 28. H.H. Simon en Judas. (*Mihi autem*) Pref. der Apostelen. (*Rood*).

Ned. R. K. Huisvestings-Comité

Het Arnhemsche stelsel van hulpverleening.

(*Vervolg*)

Om nog doeltreffender te kunnen werken ging het Arnhemsche Comité voort met decentraliseeren, als men de werkwijze zoo mag betitelen.

Het maakte propaganda voor de stichting op Arnhem's kosten van een kinderkeuken in het 7e Bezirk van Weenen, maar zamelde de giften niet onder een generaal motto in. De voeding van een Weensch kind in Weenen zelf werd begroot op f 12.— per maand, f 144 per jaar. Bij voorkeur werd er nu op gewerkt, kind voor kind te plaatsen bij de Arnhemsche Katholieken.... in Weenen. Stuk voor stuk trachtte men het voor één kind benoodigde bedrag ad f 144 compleet binnen te halen. Het Comité gaf zich met groote activiteit aan het propagandawerk; bezocht persoonlijk welgestelde familiën, waarvan vele een kind geheel voor hun rekening namen; gaf uiteenzettingen in allerlei soort vereenigingen, die door collectes onder haar leden de standaardsom opbrachten. Andere particulieren, niet in staat de voeding van een kind een jaar lang geheel te kunnen betalen, vormden combinaties van b.v. twaalf personen, die maandelijks f 1 zouden opbrengen, en dus gezamelijk in een liefdadigheidsvennootschap voor één kind zorgden. De weg was nieuw, en zóó verrassend animeerend, dat in korten tijd een ongedacht schoon resultaat was bereikt. Katholiek Arnhem, met zijn derde deel der stadsbevolking en zijn beperkte capaciteit, had in een paar maanden tijds zooveel fondsen bijeengegaard, dat meer dan 80 Weensche kinderen een jaar lang zouden kunnen worden gevoed.

In het Arnhemsche systeem zit misschien iets van een gezonden handelsgeest, die op een soliede eerlijke manier weet te speculeeren. Neen, toch iets anders. En wel de goede, menschkundige berekening, dat een uiterst concreet doel, ja, de persoonlijke band van mensch tot mensch, van mensch tot kind, niet anders dan ten goede kan komen aan de liefdadigheid.

Dank zij het persoonlijk onderzoek te Weenen van de vertegenwoordiging van het Arnhemsch Comité, is daar het verband tusschen Arnhem en Weenen's Zevende Bezirk bevestigd en op vaste schroeven gezet. Vaster en doeltreffender nog dan de oorspronkelijke opzet was.

Niet alleen werd definitief besloten tot de bekostiging van het „Kinderheim" te Göllersdorf, bestemd voor de verpleging behoevende kinderen van het 7e Bezirk — wat in alle betrokken kringen veel meer instemming vond dan de exploitatie louter van een Kinderkeuken — doch de banden werden ook nauwer toegehaald.

In accoord met het R. K. Huisvestingscomité en zijn gedelegeerde te Weenen, Graaf Wolff Metternich, werd in het 7e Bezirk een Weensch Comité benoemd, dat bestaat uit de drie pastoors van de in het 7e Bezirk gelegen parochiën, den Katholieken „Bezirksvorsteher" van het 7e stadswijk en de bekende Zuster Maxentia van de „Töchter vom Göttlichen Heiland", die het Arnhemsche „Kinderheim" leiden.

Dit Comité heeft tot taak, in samenwerking met het bureau van het Huisvestingscomité in Weenen, de kinderen te kiezen, die in het Kinderoord zullen opgenomen worden. Maar zijn instructie strekt verder. Het ontvangt ook de beschikking over eenige fondsen, die bestemd zijn voor de ondersteuning van de „stille armen", uit het 7e Bezirk, voor wie in een vorig artikel de hulp dringend werd verdedigd, door middel van z.g. „preuves", giften-in-eens. Dit Comité kan ook, in speciale gevallen, aan Arnhem voorslaan, zieken of ouden van dagen uit de wijk naar het land te sturen; het kan jongens voordragen als candidaten voor een verblijf in Arnhem, waar het Arnhemsch Comité dan zorg draagt voor vakopleiding.

Dit alles draagt er toe bij den band tusschen Arnhem en het 7e Bezirk te verinnigen. Zoo kunnen ook bij voorkeur, via het Huisvestingscomité en zijn ijverigen Directeur den heer Jos. van Mackelenbergh, in Arnhemsche gezinnen kinderen, worden geplaatst uit het 7e Bezirk.

Aldus te werk gaand kan een bescheiden stad als Arnhem, door begrenzing van zijn charitatief terrein, intensief en met zichtbare vrucht in Weenen arbeiden.

Men kan zeggen: gaat met dat systeem niet gepaard een bekrompen bevoordeeling van een klein deel van het noodlijdend geheel?

Waar de hulp terecht komt, doet er ten slotte niet toe, als ze maar goed besteed is. Maar ook de schijn van gegrondheid in de opwerping vervalt, als men let op het redelijk optimisme, dat in het stelsel ligt besloten. Het Arnhemsche plan van hulpverleening is geschapen om navolging te vinden. Er liggen nog twintig Bezirke van Weenen braak, roepend om eenzelfden Weldoener, als het 7e Bezirk door de mildhare bewondering uit te drukken, doch Teresita sloeg daarop geen acht en ging naar haar kamertje waar zij op de terugkomst van Giubilei wachtte, die om inlichtingen in te winnen, uitgegaan was.

Dit geschiedde dan ook omstreeks het maddiguur. De ridder had vernomen dat kaarten om de Garibaldisten te bezoeken op de kanselarij van den commandant van den Engelenburg werden uitgedoch slechts aan zulke personen, die onder geen opzicht eenig kwaad vermoeden opwekten, en maar in gering aantal. Voorts had Giubilei vernomen dat het hospitaal, waarin zich Caraffi bevond, wel bewaakt werd, maar toch niet zoodanig dat eene vlucht buitengewone moeielijkheden opleverde.

De voornaamste bestond wel hierin dat men over de goed bewaakte wallen en grachten moest komen. In ieder geval, de proef moest genomen worden. Giubilei

---

FEUILLETON

SILVIO.

Een historische novelle uit de dagen van Mentana.

No. 47.

„Neen, neen," riep Teresita smartelijk, „dat zal hij niet. Moge God mij vergeven, ik kan niet anders. Maar wanneer onze poging mislukt?"

„Nu," zeide Giubilei, „dan kunt gij nog altijd naar den Paus gaan. Ik heb dan gedaan wat ik kon, en gij moogt het laatste middel beproeven, dat ons overblijft. Er valt dan niets meer te bederven."

„En als ik het eerst naar den Paus ging?" vroeg Teresita, terwijl zij bleef staan.

„Dan wordt gij bij Caraffi niet toegelaten."

„Welaan dan," zeide het meisje, „ik ben tot alles bereid."

Inmiddels was men in de visvader en de oom reeds van den scherswoning aangekomen, waar de Tiber waren teruggekeerd. De oude Teresa zat nog altijd op hare plaats en weende en zuchtte om hare kleindochter. Toen Giubilei haar die terugbracht, was zij buiten zich zelve van vreugde en overladde Teresita met liefkozingen. Giubilei leunde een wijl tegen den deurpost en zag het schouwspel aan. Eindelijk meende hij echter dat het lang genoeg geduurd had. Teresita's bloedverwanten wisten nu dat zij zich zelve geen leed had toegebracht, het was dus tijd tot de uitvoering van het plan over te gaan.

„Welk plan?" vroeg Teresita's vader.

„Wij willen een poging doen om Caraffi te bevrijden," antwoordde het meisje.

„En hoe wilt ge dat aanleggen, mijn kind?" vroeg de vader.

„Ik zal hem bezoeken en mij zijne zuster noemen."

De oude Teresa sloeg bij het hooren dezer met de meeste kalmte uitgesproken woorden van verbazing de handen over het hoofd ineen.

„Dat gaat niet," riep Teresita's vader. „Caraffi is een aanzienlijk heer, en gij een arm visschersmeisje. Wie zal gelooven dat gij zijne zuster zijt?"

„Zij moet zich kleeden als eene dame," sprak Giubilei, „dan zal het wel gaan."

„Ik heb geen geld om kleederen voor haar te koopen."

„Ik wel," hernam Giubilei en roerde in den zak van zijn wijde broek, die nog het geld bewaarde, dat hij voor eenige dagen van den Albaneeschen wijngaardenier gewonnen had.

„Maar de geheele geschiedenis bevalt mij niet," verklaarde Enrico op beslisten toon, „en ik mag het niet toestaan."

„Niet toestaan," snauwde Giubilei hem toe, zich in zijn volle lengte oprichtende en op Enrico toetredende. „Gij weet, ik ben een goede kerel, Enrico," sprak hij dezen aan, terwijl hij hem met zijne groene oogen scheen te willen doorboren, „al wil ook niemand zulks toegeven. Maar wie mij een hinderpaal in den weg ligt, wanneer ik Caraffi bevrijden wil, zal zeer wijs handelen, wanneer hij met gezonden leden om dokter en priester zendt. Anders mochten beiden te laat komen."

„Laat haar begaan," zeide Teresa, die inmiddels hare bedaardheid herkregen had, „hij heeft haar beschermd tegen graaf Morigno en haar aan hem gewroken. Thans verkeert hij in nood en dus moet zij ook iets voor hem doen."

Enrico wilde zijne moeder antwoorden, doch zij kwam hem voor, tegelijk met beide handen levendige gebaren makende, en maakte de opmerking dat hij beter zou handelen, als hij naar zijne schuit ging zien, die lek was. Inmiddels had Teresita een doek omgeslagen en met Giubilei het huis verlaten.

Toen zij een paar uren later terugkeerde, was zij bijna niet meer te erkennen. Hare gewone volkskleeding was vervangen door een toilet naar de laatste mode. Zij droeg een grijs kleed, daarover een zijden mantille en op het hoofd een hoedje, dat haar allerliefst stond. Met de handschoenen had zij moeielijkheid genoeg. Het was de eerste maal dat zij deze droeg, en zij kon zich niet begrijpen dat iemand zich vrijwillig deze kwelling kon opleggen. Aan heur haren had de kapper zijne kunst getoond en in plaats van de beide vlechten, die gewoonlijk op den rug nederhingen, droeg zij thans het haar in den vorm, dien de mode voorschreef. Hare grootmoeder kon geen woorden genoeg vinden om

heid der Arnhemsche Katholieken ontving. Het voorbeeld is gesteld. Het Centraal Gezag, het Huisvestingscomité, dat staan blijft boven alle vruchtdragende decentralisatie naar de diepte, heeft met volkomen instemming dit systeem begroet en aangeprezen. Mogen andere steden dan het Arnhemsche voorbeeld volgen.

SCHRALE
gesprongen of ruwe huid
Gebruikt
PUROL

Missie-actie.

Wat iedereen misschien nog niet weet.

Dat Thesaurier van het Genootschap tot Voortplanting des Geloofs in het Aarstdiocees Utrecht is geworden, Professor G. Voskuilen Seminarie Culemborg, tot wien men zich kan wenden voor alle zaken de Voortplanting des Geloofs in het Aartsdiocees betreffende.

Dat het Genootschap tot Voortplanting des Geloofs in Nederland in 1921 heeft opgebracht ruim f 263.000, in Duitschland 4.590.000 Mark.

Dat in de honderd jaren dat het Genootschap tot Voorplanting des Geloofs bestaat, Frankrijk daartoe heeft bijgedragen 227 millioen Frs. Duitschland 75 millioen Frs., Italië 31 millioen Frs., België 25 millioen Frs., Engeland 17 millioen Frs., Holland 7 millioen Frs., de Vereenigde Staten 54 millioen Frs.

Dat de Missiekunstkalender 1923 een sieraad is in iedere huiskamer en kantoor, en te bestellen is bij Ars Catholica te Leiden voor een gulden. Dat de ijverige verkoopers en verkoopsters veel tijd en moeite besparen indien zij het geld opzenden aan den Alg. Penningmeester van den P. M. B., kap. A. de Wit, St Walburgis, Arnhem, giro: 63879 en niet wachten tot er over gedisponeerd wordt.

Dat de Priestermissiebond in Nederland een boekje heeft uitgegeven, getiteld: „Missieactie" in koperdiepdruk bij Ars Catholica te Leiden. Dat dit boekje o.a. bevat de portretten van alle 24 Nederlandsche Missiebisschoppen. Dat dit boekje slechts kost 25 cents en verkoopers of verkoopsters gevraagd worden door den Pinningmeester van den P. M. B., Walburgplein 1, Arnhem.

Dat in Achter-Indië meer Inlandsche Priesters zijn dan Europeesche, n.l. 967 tegen 524.

Dat China in 1865 nog slechts 167 inlandsche priesters telde en in 1921 reeds 998.

Dat André Kim de eerste Koreaansche Priester is geweest en den marteldood stierf in 1846, dat zijn levensbeschrijving is opgenomen in het 4e vlugschrift van het Pauselijk Liefdewerk van den H. Petrus dat 1 Nov. zal verschijnen.

Het Bossche Eucharistisch Congres.

12—13 November a.s. hebben wij Bossche Diocesanen *ons* Eucharistisch Congres. Houdt, of liever maakt u gereed. We begrijpen wel, dat allen niet naar den Bosch kunnen komen. Er zijn kosten en tijd en andere bezwaren. Maar toch zoovelen als mogelijk is. Doch die niet kunnen komen, kunnen tóch meehelpen, om het Congres te doen slagen. Reeds van andere plaatsen bereikten ons kleinere en grootere giften, naast de bestelling van een aantal congreskaarten ad f 5.—, f 2.50 en f 1.—. Dat voorbeeld verdient navolging. Ons Eucharistisch Congres wil 'n hulde zijn van het gansche Bisdom aan Christus in Zijn H. Sacrament.

Wij openen met een Pontificale H. Mis door Mgr. A. F. Diepen, onzen beminden Bisschop. Dat Mgr. Casimir met zijn Sixtijnsche Kapel die H. Mis heet „op te luisteren", raakt daarom veel dieper aan het wezen dezer plechtige opening dan velen vermoeden.

De H. Eucharistie zal uit verschillende oogpunten worden beschouwd op de Afdeeling Vergaderingen: de H. Eucharistie en de persoonlijke heiliging; de H. Eucharistie en het familieleven; de H. Eucharistie en het sociale leven; de H. Eucharistie en de devotie tot het H. Hart en de devotie tot Maria.

Dit alles wordt bekroond door een algemeene Slot-vergadering, waarin de H. Eucharistie het middelpunt van den Goddelijken Eeredienst behandeld wordt. De sprekers zijn: Mr. Frans Teulings, Baron van Wijnbergen, Jos. Maenen, Pastoor J. Sanders, Pater Jacq. Driessen O. Carm., Pater Jacq. Zey S. J. en Pater Borromeus de Greeve.

Aan de plechtige processie, die Zondag te half vier gehouden wordt in St. Jan, worden alle bestaande Eerewachten en Sacramentsvereenigen uitgenoodigd deel te nemen. 't Is intusschen niet uitgesloten, dat ook religieuze Communauteiten, door eenige financieele bijdrage tot dekking der kosten van het Congres, sympathie betuigen.

Toont ieder, op eenige wijze althans, uwe belangstelling? 't Geldt hier de hulde en de vereering, de liefde- en de dankbaarheidsbetuiging door het gansche Bisdom neergelegd aan de voeten van onzen Eucharistischen Koning. Onze beminde Bisschop, die deze Diocesane Eucharistische betooging heeft willen aanvaarden onder zijn hooge bescherming, moet al zijn Diocesanen rondom zich weten, opdat hij als middelpunt van dit Congres, ook het middelpunt zij van Zijn Bisdom, dat Hij opheft voor Jezus' Eucharistisch Hart, als 'n offer van aanbidding, met een bede om zegen en eene belofte van trouw.

KERKBERICHTEN.

Parochie v. St. Petrus te Boxtel.

ZONDAG 22 Oct. de H. Missen om 6, 8 en 10 uur. Na den middag om 3 uur Lof en Rozenhoedje om 4 uur H. Familie. Dinsdag en Donderdag Lof om 5 uur en op de andere dagen om 5 uur Rozenkrans.

Op Zondag 22 October zal de Hoogmis worden opgedragen ter Eere van den H. Severius voor de overl. fabrikanten, Damast, Pellen en Linnenwevers en allen die garen bewerken.

Op Zondag 29 October om uur Lof en Rozenhoedje en kleine Processie met 10 afd. der H. Familie, van afd. 1 tot en met 10.

MAANDAG 6 uur lez. jgt. Adrianus van der Schoot, half 8 lez. mst. Martinus van Oers, half 9 gez. mst. Marinus van Erp.

DINSDAG 6 uur lez. jgt. Wilhelmina v. d. Schoot-van Rijsingen, half 8 lez. jgt. overl. familie van wijle Petrus Kusters-Nijssen, half 10 gez. Huw. Mis.

WOENSDAG 6 uur lez. jgt. Wilhelmus van Liempt en Echtgen. Helena Fontijn, half 8 lez. H. Mis Joanna Maria Schoenmakers-Timmermans lid van het Broederschap van O. L. Vrouw in 't Zand, half 9 gez. mst. mej. Anna Catha van Leeuwen.

DONDERDAG 6 uur lez. jgt. Willebrordus Konings; half 8 lez. H. Mis Cornelia v. Krieken-Verheijen; half 9 gef. gez. jgt. Leonardus Roeffs.

VRIJDAG 6 uur lez. H. Mis Joanna Maria Schoenmakers-Timmans, lid Processie Boxtel-Kevelaer; half 8 lez. jgt. Franciscus Veroude; half 9 gef. gez. jgt. Joanna Maria Roeffs-v. Laarhoven.

ZATERDAG 6 uur lez. jgt. Franciscus Habraken; half 8 lez. jgt. Joanna Maria van Hommel-Vissers; half 9 gef. gez. jgt. en H. Missen De ZeerEerw. Heer Petrus J. H. Stoel, gew. Pastoor van Altforst.

Gedoopt: Cornelius, z. van Johannes Wagemakers-Schepers; Leonie, d. van Gerardus v. d. Bilt-Bogers; Antonius, zoon van Franciscus Boleij-van Dinther; Anna, d. van Martinus Peijnenburg-Willems; Lambertus, z. van Lambertus Klip-Toemen.

Getrouwd: Den Heer J. van Son-de Visser.

Overleden: Kind van Lambertus Klip, 11 mnd.

KATECHISMUS

21ste Lesweek.

1e Leerjaar: Vr. 45. Jezus Christus, God en Mensch.

2e Leerjaar: Vr. 88 en 89. Het 4de Gebod.

3e Leerjaar: Vr. 81 tot en met 83. De Vereering van God.

4e Leerjaar: Vr. 275, 76, 77. Feestdagen van O. L. Vr. en de Heiligen.

5e Leerjaar: Vr. 269 tot en met 277. Geboden Feestdagen en Geboden Vastendagen.

6e, 7e, 8e en 9e Leerjaar: Vr. 256 tot en met 268.

Parochie van 't H. Hart van Jezus te Boxtel.

ZONDAG: H. Diensten om 7 en om 8½ uur met onderrichting, om 10½ uur Hoogmis met preek.

Namiddag om 3 uur Lof met Rozenhoedje en om 4 uur H. Familie.

Aanst. Zondag onder de H. Mis v. 7½ zullen de kinderen hunne 1e H. Communie doen — daarom zullen aanst. Zondag de H. Missen geschieden om 6½ en om 7½ en 10½.

Vrijdagavond om 5½ uur Lof met Rozenhoedje.

MAANDAG om 7 uur mnd. voor Johanna Elisabeth Megens, om 8 uur mnd. voor Adrianus v. de Pas, om 9½ uur uitvaart voor Adrianus v. den Nieuwenhuijzen.

DINSDAG om 7 uur mnd. voor Bernardus Verhagen, om 8 uur lez. dienst voor Cornelia v. de Wiel.

WOENSDAG om 7 uur jaarg. voor Henrica Couwenberg-v. Riel, om 8 uur jaarg. voor Adriana Adrianus Verhoeven

DONDERDAG om 7 uur mnd. voor Johanna v. Son, om 8 uur jaarg. voor Gerardus v. d. Meerendonk.

VRIJDAG om 7 uur Pl. zing. jaarg. voor den heer Hubert van Leeuwen, om 8 uur jaarg. voor Hendrina Habraken-v. d. Laar.

ZATERDAG om 7 uur lez. dienst voor de levende en om 8 uur lez. dienst voor de overledene leden v. 't Broederschap v. den Rozenkrans.

Nog zullen om 7 uur geschieden:

Dinsdag maandst. voor Henrica v. Esch.

Woensdag jaarg. voor Johannes Couwenberg.

Donderdag maandst. voor Wilhelmina v. d. Boogaard.

Vrijdag jaarg. voor Martinus Habraken.

Zaterdag maandst. voor Elisabeth v. Gool.

Gedoopt: Petronella d. v. Voets-Timmermans.

—

Parochie van de H. Willibrordus te Esch.

Nam. 2 uur Katechismus — 3 uur Lof. Zij, die bereid zijn om voor den Missienaaikring te werken, worden verzocht om 4 uur zich bij Mej. Maria van Roosmalen te vervoegen, om naaiwerk in ontvangst te nemen. Een der bestuursleden zal uitleg geven omtrent dat werk.

MAANDAG lez. Mis Lambertus Vermeulen te Vinkel overleden

DINSDAG Gef. jgt. Elizabeth Maria Liket.

WOENSDAG Lez. Mis Mevr. Virginie Windstosser.

DONDERDAG om 9 uur z. d. Huwelijksmis.

VRIJDAG gef. jgt. ZeerEerw. Heer Martinus Liket.

ZATERDAG gef. jgt. Johannes Liket.

Missiegiften Esch

B. B. f 2

Parochie van den H. Lambertus te Gemonde.

20ste Zondag na Pinksteren.

Na den middag half 3 Lof.

ZONDAG half 10 zing. zevende Joannes Vervoort,

MAANDAG 7 uur lez. mdst. Wilhelmina v. Kasteren.

DINSDAG 7 uur zing. mdst. Cornelia de Bresser.

WOENSDAG 7 uur z. j. Huberdina Steenbekkers.

DONDERDAG 7 uur z. jgt. Joannes v. d. Oetelaar.

VRIJDAG 7 uur z. j. Theodora hvr. van Joannes v. d. Oetelaar. half 8 lez. j. Lambertus v. Hamond.

ZATERDAG 7 uur lez. j. Wilhelmus Korsten; half 8 lez. jgt. Joanna Maria hvr. van Lambertus v. Hamond.

Vrijdag onder de H. Mis om half 8 zullen de jongens en Zaterdag onder de H. Mis om half 8 de meisjes gezamelijk te Communie gaan.

Gedoopt: Martinus Antonius zoon van Martinus Huyberts-Hoezen.

Overleden: Joannes Vervoort 73 jaar.

—

Parochie van St. Jans Onthoofding te Liempde.

ZONDAG 7 uur l. j. Antonius v. Abeelen, de hoogmis tot welz. der par., 3 uur Lof, daarna meisjes-congregatie.

MAANDAG 7 uur z. j. Elisabeth Wilhelmus v. Abeelen, 7½ z. j. Lambertus Schoenmakers en Maria hvr.

DINSDAG 7 uur l. j. Petrus v. der Velden.

WOENSDAG 7 en 7½ l. m. Willem v. d. Langenberg als † lid Retraite-penning en processie Kevelaar.

DONDERDAG 7 uur l. m. Willem v. d. Langenberg als † lid proc. Ulicoten, 7½ l. j. Jan v. Kürengen.

VRIJDAG 7 en 7½ z. j. Wilhelmus Avendonks, Anna M. hvr.

ZATERDAG 7 uur l. j. Johanna Maria Johannes v. der Vleuten, 7½ l. j. Jan Avendonks.

Zondag 10 uur z. j. Antonius Walschots; om 3 uur Lof met processie.

30e Johanna Maria Lambertus Schoenmakers † Boxtel; Digna Albertus de Bresser † Best; Maria Cornelis Vuchts † Vught; Johannes v. d. Velden † St. Oedenrode; Willem v. d. Langenberg † Liempde.

7de Wed. Theodora Wijnen † Liempde.

Gedoopt: Joh. Maria d. van Johannes v. Veghel-Smulders.

—

Parochie v. d. H. Martinus te Olland.

Heden namiddag van half 2 tot half 3 en van 3 tot 5 uur Patronaat. Om half 3 het Lof.

MAANDAG l. mndst voor Wilhelmina v. d. Tillaart.

DINSDAG z. mndst. voor Adr. de Koning.

WOENSDAG z. mndst. voor Gerardina van de Mugheuvel.

DONDERDAG z. mndst voor Joannes Leenders

VRIJDAG l. mndst. voor Gerardus van den Berk.

ZATERDAG l. mndst. voor Antonius van Doren.

Getrouwd: Joannes Vulders met Cath. Ant. Vogels.

—

Parochie van Sint Petrus te Vught.

ZONDAG. Nam. 3 uur Lof, waaronder Proc.

MAANDAG 7 uur gef. gez. jg. heer G. Diepen, 7 uur gel. mdst. J. v. d. Heuvel, 7¾ gel. mdst. mej. A. Houbreghs, half 9 gef. gez. jg. J. v. Liempt.

DINSDAG 7 uur gel. mdst. echtg. H. v. Hasselt, 7 uur gel. mdst. wed. H. Verhallen, 7¾ gel. mdst. mevr. Hohman, half 9 gez. mdst. heer P. Bos.

WOENSDAG 7 uur gel. mdst. wed. Toemen, 7 uur gel. mis A. v. Boxtel, 7¾ gel. mis wed. H. de Bresser, half 9 gez. jg. G. v. d. Besselaar.

DONDERDAG 7 uur gel. jg. heer J. Prost, 7 uur gel. jg. heer H. Prost, 7¾ gel. mis bijz. int., half 9 gez. jg. P. v. d. Heijden.

VRIJDAG 7 uur gel. jg. H. Timmermans, 7 uur gel. jg. A. Timmermans, 7¾ gel. jg. hvr. A. v. Leuven, half 9 gez. jg. echtg. P. v. d. Heijden.

ZATERDAG 7 uur gel. mis M. v. d. Steen, 7 uur gel. jg. wed. H. Scheffers, 7¾ gel. jg. J. de Bever, half 9 gez. jg. mej. A. v. d. Heijden.

Vandaag de wekel. mis voor Pastoor Lips.

Maandag, Woensdag en Vrijdag wordt het rozenhoedje gebeden onder de Mis van 7 uur, Dinsdag en Donderdag onder het Lof om 7 uur, Zaterdag om 7 uur Rozenkrans.

Huw. Bernardus H. Weijts en Petronella M. Steenbergen III. — Cornelis den Ouden en Helena M. Hermus II. — Andreas Chr. Hees en Petronella Pantignie II. — Cornelis v. d. Langenberg en Joanna M. v. d. Pasch I. — Franciscus J. Richt en Wilhelmina v d. Bosch I. — Joannes Chr. Weijts en Maria Roozeboom I. — Karel J. v. Esch en Joanna M. v. d. Bruggen I. Henricus Hermans en Maria M. v. d. Bruggen I. — Cornelis Lommers en Jacoba de Kort I. — Henricus A. Beekman en Wilhelmina Teulings I. — Adrianus v. Esch en Wilhelmina v. Dalen I.

Gedoopt. Jacobus z. v. Karel v. Dun en Joanna Jansen. — Franciscus z. v. Martinus J. v Run en Adriana G. Timmermans. — Allegonda J. C. d. v. Herman J. W. Mens en Anna M. Notten.

Voor de arme Oostenrijksche Priesters

Door bem. van Kap. Pessers: van N.N. frs. 20.

Abonneert U op „Ons Kerkklokje"

trok een plan van Rome, dat hij bij een boekhandelaar gekocht had, uit den zak, en teekende het gedeelte, dat den weg bevatte, dien de vluchteling nemen moest, op een gesatineerd papier. De plaatsen, waar schildwachten stonden, stipte hij met rood potlood aan. Teresita moest beproeven dit plan in zijn bezit te brengen.

Lang dacht Teresita er over na hoe dit het best geschieden kon. Eindelijk vloog een straal van vreugde over haar gelaat, en zij schreef de volgende woorden op den rand van het papier:

„Voor uwe bevrijding geschiedt wat mogelijk is. Gij zult de noodige middelen voor uwe vlucht ontvangen. Moed dus. Teresita."

Zij vouwde het papier toe en sloot het in een medaillon, dat zij placht te dragen bij feestelijke gelegenheden. Ditmaal echter stak zij het in den zak.

Het was omstreeks drie uur des namiddags, toen zij de poort van den Engelenburg doortrad en op de vraag van den schildwacht te kennen gaf, dat zij zich wilde begeven naar de kanselarij van den commandant. De schildwacht wees haar den weg en weldra stond zij voor den graaf de Bourbon Chalus, die bij afwezigheid van generaal Zappi diens betrekking waarnam.

„Wat verlangt gij, signora?" vroeg de oude soldaat, met Fransche hoffelijkheid van zijne plaats opstaande en de jonge dame een stoel aanbiedende.

Teresita waas met eene buiging, welker gratie aan een gesoigneerde opvoeding denken liet, de uitnoodiging des luitenants af. „Ik kom met een verzoek, mijnheer de officier, en dus past het mij uwe beslissing staande af te wachten."

De graaf zag het meisje met eenige verbazing aan. „Wanneer de vervulling van uw verzoek," zeide hij, „niet strijdt tegen mijn dienstplicht, dan kunt gij u gerust nederzetten."

„Ik verzoek u om een kaart om mijn broeder te mogen bezoeken."

„Een gevangen Garibaldist?" vroeg de graaf, wiens gelaat zichtbaar ernstiger werd.

„O, mijnheer," antwoordde Teresita op smeekenden toon, „hij is toch mensch en blijft altijd mijn broeder."

De graaf, een oud militair, maar die het gevoeligste hart bezat, werd smartelijk aangedaan, toen hij de schoone oogen van Teresita zich met tranen zag vullen, en hij trachte haar gerust te stellen. „Nu, mijn lieve signora," zeide hij, „ik heb dit ook niet bestreden, en wanneer den heeren Garibaldisten geen grooter ongeluk overkomt dan in onze handen te vallen, dan zullen zij zich niet zeer te beklagen hebben. Maak u dus over het lot uws broeders niet noodeloos ongerust. Behoudens dat hij zijne vrijheid mist, ontbreekt hem niets. Hoe heet uw broeder?" vroeg hij en nam een boek, dat een lijst der gevangenen bevatte.

„Paolo Caraffi."

„Caraffi?" vroeg de officier en sloeg zijn boek weder toe. „Dien behoef ik niet te zoeken, zijn naam is mij heden meermalen door de handen gegaan. Hij ligt in het hospitaal, maar ontstel daarover niet. Zijne wonden zien er gevaarlijker uit dan zij zijn. Ik wil u een kaart geven, die u het recht geeft hem dagelijks te bezoeken, wanneer de geneesheer geen bezwaar daartegen heeft, want als gewonde staat Caraffi ter zijner beschikking en ik kan slechts verklaren dat er van de zijde der militaire reglementen geen bezwaar tegen uw bezoek is. Ik bid u, signora Caraffi, neem thans een oogenblik plaats, terwijl ik het verlof schrijf."

Teresita zette zich nu op den stoel neder, en de graaf plaatste zich voor een schrijftafel.

„Uw broeder schijnt eene bijzondere aantrekkingskracht te hebben," zeide hij lachend, terwijl hij schreef. „Eerst is de luitenant Van Erp, die hem gevangen nam, gekomen met het verzoek, dat men hem op het zorgvuldigst behandelen zou. Daarna verscheen de advocaat Mureto, een onzer uitstekendste rechtsgeleerden om hem zijne diensten aan te bieden, en liet honderd franken voor hem achter, opdat hij aan niets gebrek hebben zou. Kent gij den advocaat Mureto?"

„Neen," stotterde Teresita, „ik hoor dezen naam thans voor de eerste maal."

„Maar gij kent toch de markiezin Bianchi?"

„Ook niet, mijnheer," antwoordde Teresita blozend, „en ik geloof ook niet, dat mijn broeder heer kent. Wij hebben geen kennissen in deze kringen."

„Hm, hm," meende de graaf, „zij heeft zich niettemin in een zeer warm schrijven tot den luitenant van Charette voor den gewonde gewend en genoemde overste is eveneens hier verschenen om zich omtrent den toestand van den gewonde te vergewissen."

„Het zal hem bedroeven," sprak Teresita, „dat ik zijne zuster, de laatste ben, die hem troost kom brengen. Maar ik moest toch eerst onderzoeken, waarheen men zich wenden moet om eene kaart te bekomen."

„Ook thans, signora, zijt gij nog niet aan de beurt, want nauwelijks een schrijven ingekomen van het een kwartier uurs geleden, is hier Staatssecretariaat om inlichtingen over dezen Caraffi, daar de directeur Vito in een rechtstreeksch verzoek aan den H. Vader den genoemde bijzonder in de genade Zijner Heiligheid aanbeval, in welk schrijven merkwaardige dingen

Retraitenhuis „Loyola".

19-22 Oct. 's Hertogenbosch
23-26 „ Berchem, Berkel Enschot, Hintham, Rosmalen, Oss.
27-30 „ Bestuursleden van den Jongen-Boerenbond.
31 Oct. 3 Nov. Wijchen.
4-7 Nov. Geffen, Heesch, Nuland, Vinkel.
9-12 „ Tilburg.
14-17 „ Afferden Druten Ewijk Puiflijk Winssen

Agenda der R. K. Vereenigingen te Boxtel.

Zondag 22 Oct. Spaarkas en Kolenbond half 12 zaal A.

Dinsdag 24 Oct. Bestuursverg. Katholieke vereeniging zaal A 8 uur.

Woensdag 25 Oct. Ledenverg. St. Raphael zaal C 7 uur.

Donderdag 26 Oct. Cursus N. C. B. zaal C 7 uur.

Zaterdag 28 October. Zitting Bouwv. half 5 tot half 7.

Bibliotheek 7 tot 8 zaal A.

Burgerlijke Stand der Gemeente Boxtel.

van 11 tot en met 18 October.

Geboren: Cornelis N. z v. J. J. Wagenmakers en E. M. Schiepers, Selissen. — Antonius z. v. F. Boleij en M. v. Dinther, Nieuwstraat. — Anna M. d. v. M. W. Peijnenburg en H. Willems, Lennisheuvel. — Martinus A. z. v. M. Huijberts en H. Hoezen, Gemonde.

Ondertrouwd: P. Vrijvogel 22 j. Princenhage en Mj. J. v. d. Loo 26 j. Boxtel.

Gehuwd: J. J. van Son, 33 j. Gemonde en L. J. J. de Visser, 29 j. Boxtel.

Overleden: Antonius L. Klip, 11 mnd. Nieuwstraat.

ALGEMEENE BERICHTEN.

Derde Orde.

Op Zondag 29 Oct. wordt in de kerk van St. Petrus te Boxtel des namiddags 5 uur een Triduum geopend voor leden der Derde Orde. Een Z.E. Pater Capucijn zal de oefeningen leiden, welke bestaan voor Maandag en Dinsdag in een conferentie na de H. Mis van half negen en een avondbijeenkomst om 6 uur. Sluiting op Allerheiligen.

—

Maria Vereeniging Boxtel.

Op Zondag 29 Oct. wordt in een feestvergadering herdacht het 10-jarig bestaan der vereeniging. De vergadering neemt een aanvang om half zes (en wordt opgeluisterd door een boeiend drama: „De Kapel in 't Bosch." Deze vergadering zal ook toegankelijk zijn voor niet-leden, zoowel vrouwen als mannen.

—

BOXTEL. Naar wij uit goede bron vernemen, zal de R. K. Kiesvereeniging eerstdaags haar jaarlijksche algemeene vergadering houden. Het ligt in de bedoeling van het Bestuur in die vergadering een spreker te laten optreden ten einde eene krachtige propaganda te maken voor de vereeniging. Het is toch zoo jammer dat nog zoo vele R. K. Kiezers en Kiezeressen geen lid zijn, en vraagt men hen: „waarom niet?" dan zullen de meesten het antwoord hierop schuldig blijven.

Dat men toch eens goed begrijpen en zich er van doordringen dat het zoo noodzakelijk is, ja tot een plicht gerekend moet worden als R. K. Kiezer ook lid te zijn van een R. K. Kiesvereeniging.

Meermalen hebben dan ook de Kerkelijke Overheden ja zelfs het het hoogste Kerkelijk Gezag in ons land zich ondubbelzinnig uitgesproken dat ieder R. K. kiezer als lid der vereeniging een steun is voor de groote katholieke zaak. Door eenheid kan men zeer veel verkrijgen, terwijl men door verdeeldheid juist niets bereikt. Laten dus zij die nog geen lid der vereeniging zijn zich nog heden opgeven, en dat degenen die reeds lid waren krachtig mede werken en propaganda voeren in eigen kring en dat allen het geringe bedrag — (25 centen voor een man en 10 centen voor eene vrouw) gereed houden om bij aanbieding van de lidmaatschapskaart deze te kunnen betalen.

De meeste kiezers zullen toch gaarne meepraten, wanneer het gaat over verkiezing en dat kan men alleen, indien men lid is van een vereeniging, en degenen die zich door drukke bezigheden of om andere redenen niet geroepen voelen mede te spreken, zij geven toch zoo'n schoon voorbeeld door lid te zijn van de R. K, Kiesvereeniging.

Laten wij hopen dat dit schrijven er toe moge medewerken dat zeer velen zich zullen opgeven als lid vooral nu de verkiezing voor de leden van de Provinciale Staten voor de deur staat, zoodat het bestuur der Kiesvereeniging de resultaten van ons streven moge boeken.

Geeft U nog heden op bij een der bestuursleden.

Van hier en elders.

Het wetsontwerp tot wijziging van de erfopvolging is Woensdag door onze Tweede Kamer aangenomen.

—

Uit Rome is het bericht ontvangen, dat Mgr. Smets op 28 October a s. door kardinaal van Rossum tot bisschop zal gewijd worden.

—

De bemiddelingspoging van de sigarenindustrie is mislukt.

—

De 4de internationale arbeidsconferentie te Genève is geopend.

—

Het Grieksche gezantschap in Den Haag wordt niet opgeheven.

—

De daling der Mark gaat voort; 100 mark voor 8 cent.

—

In Engeland is het kabinet afgetreden; Bonar Law zal trachten een nieuw ministerie te vormen.

Professor Dr. Alph. Steger is gekozen tot lid der Eerste Kamer.

—

Het wordt zeer waarschijnlijk geacht, dat Frankrijk aan Duitschland een moratorium, ofschoon onder strenge controle, zal toestaan tot 1924.

—

Verl. Donderd. is onder enorme belangstelling het Eucharistisch congres te Amsterdam met grooten luister geopend.

Licht op. (Zomertijd)

20/21 Oct.	5.29 n.m.	—6.03 v.m.
21/22 „	5.26 „	—6.05 „
22/23 „	5.24 „	—6.06 „
23/24 „	5.22 „	—6.08 „
24/25 „	5.20 „	—6.10 „
25/26 „	5.18 „	—6. „
26/27 „	5.16 „	—6.13 „
27/28 „	5.13 „	—6.17 „
28/29 „	5.11 „	—6.18 „
29/30 „	5.09 „	—6.20 „
30/31 „	5.07 „	—6.21 „

VERSCHENEN:

LUSTRUM JAARBOEK

1922

VAN DE STUDENTEN AAN DE R. K. LEERGANGEN

IN PRACHTBAND f 2.75

Dit Jaarboek bevat een keur van oorspronkelijke wetenschappelijke en letterkundige bijdragen en wel in hoofdzaak van de studenten zelf. Het wordt verlucht met tal van foto's en teekeningen.

Niemand verzuime dan ook dit Jaarboek te bestellen.

Men heeft zich dan het bezit verzekerd van een juweeltje op letterkundig gebied

DRUKKERIJ-UITGEVERIJ W. BERGMANS

Langestraat 35 — TILBURG

Het oude Horloge

(Vervolg)

„Ik weet heelemaal niet, waarom ik zoo dikwijls spelen moet; ik ben veel liever bij u, en u werkt immers ook altijd. Sinds de dokter u de naaimachine heeft bezorgd, zit u den ganschen dag en naait niets anders dan die vervelende onderrokken en pantalons. Ook papi geeft zich zeer veel moeite, en ik alleen zou nu lui wezen?" riep de kleine Tillie op mismoedigen toon; snelde evenwel onmiddellijk op hare moeder toe en omhelsde haar.

„Dom kind, ik wil niet, dat je voortdurend in huis zit; je moet spelen en vroolijk zijn evenals andere meisjes."

„Als ik er nu echter geen pleizier in heb? Ach, was ik maar wat ouder!..... Zeg eens, mama, waarom is vader tegenwoordig zoo dikwijls uit zijn humeur?"

„Dat kan ik je niet zeggen, hartje."

„Waarom mag ik niet weten, wat vader bedroefd maakt?"

De treurige toon dezer vraag, waarin eene wereld vol verdriet lag uitgedrukt, ontlokte tranen aan de oogen van juffrouw Melchior.

„Je bent niet als andere kinderen van je leeftijd. Zoo moet je dan weten: op dien schrikkelijken avond, drie maanden geleden, toen papa zoo ziek was, heb ik zijn ouderwetsch horloge verkocht..... om....."

„Verkocht? Ik dacht, dat u het den apotheker voor den drank verpand had."

„Neen, ik heb het aan den antiquair verkocht."

„Wat is dat?"

„Een man, die zeldzame, oude dingen koopt. Hij heeft mij beloofd, het horloge een half jaar lang voor ons te zullen bewaren. Nu verloopt maand op maand, zonder dat wij het kunnen terugkoopen; dat veroorzaakt je vader verdriet."

Tillie had nadenkend toegeluisterd; eensklaps scheen een denkbeeld door haar geest te gaan, want zij vroeg op levendigen toon: „Hoeveel geld heeft u voor het horloge ontvangen?"

„Eene hooge som: dertig gulden. Het zal nog lang duren, alvorens wij zooveel bespaard hebben," antwoordde juffrouw Melchior zuchtend.

Drie maanden zijn sinds dit gesprek verloopen. Kerstmis, het feest der kinderen, staat voor de deur. Een opgewekt leven heerscht in alle straten. Bedrijvige menschen snellen met pakjes beladen naar hun woning, want het Kerstkindje zweeft reeds over alle daken; uit alle vensters dringt vroolijk kindergejubel naar buiten; door alle vensters schijnt een bontkleurige vlammenzee. Ook Melchior en zijne vrouw zijn ijverig bezig, een Kerstboom in gereedheid te brengen. Tillie wacht groote vreugde, want de ouders hebben de geheime wenschen van het kind uitgevorscht en in de laatst verloopen maanden met groote inspanning gearbeid, om deze wenschen te kunnen vervullen. De kleine stond ongeduldig voor de deur, tastte in den zak, glimlachte vergenoegd en riep voortdurend: „Mag ik nog niet?" Eindelijk werden de deuren geopend. Zij sprong naar binnen, keek vol verrukking naar de lichtzee, snelde er op toe, en liet met eene handige beweging een voorwerp, waarop geschreven stond „voor papa," onder den boom glijden. Daarna gaf zij zich geheel aan hare kinderlijke vreugde over.

„Hoe schoon! hoe heerlijk! Alles, wat ik gewenscht heb, ligt hier. De sprookjes van Andersen ..... de Reis om de Wereld.... en zelfs De Lampenpoetser..... Heeft het Kerstkindje u niets geschonken?..... Ei, kijk, morgenpantoffels voór mama, eene slaapmuts voor papa. Ziet eens, ziet eens!"

Het ouderenpaar, dat zich tot nu toe aan de vreugde van het kind vergast had, trad nader en bezichtigde de kleine geschenken van Tillie's hand. Eensklaps liep eene rilling door de nog magere gestalte van Melchior; zijn oog viel op een zwart, oud étui. Als door eene magnetische tooverkracht werd ook de blik van moeder naar hetzelfde voorwerp getrokken. De beide echtgenooten staarden elkander een oogenblik sprakeloos aan, waarna beiden gelijktijdig uitriepen: „Jij?" en eveneens tegelijk antwoordden: Neen, niet ik..... Wie dan?"

Tillie's vroolijke oogen schitterden van genoegen; zij schepte een oogenblik behagen in de verbaasde gezichten van het echtpaar, brak daarna in een luiden schaterlach los, stortte uit de armen van vader in die van moeder en riep: „Ik, papa, ik, mama, ik heb het horloge gelost."

„Jij? Hoe heb je dat dan gedaan? Het is onmogelijk."

„Maar toch waar, papa! Vraag maar aan mevrouw Leemar, die den grooten winkel in wollen waren bezit. Zij heeft het geld voor mij bijeengespaard."

„Hoe kwam je met mevrouw Leemar in aanraking, Tillie?" vroeg de moeder op teederen toon.

„Vader was om het horloge altijd een weinig uit zijn humeur; toen heb ik het voornemen gemaakt, het hem met Kerstmis terug te schenken. Eerst wilde ik alleen mijn zakgeld besparen, doch dat duurde mij te lang. Bij mevrouw Leemar stond in de etalage een papier aangeplakt met: „Leermeisjes gevraagd," er op. Ik ging binnen en vroeg, of zij mij gebruiken kon en hoeveel zij betaalde. Zij lachte mij uit en zei, dat ik nog veel te jong was. Toen ik haar echter vertelde, waarom ik geld wilde verdienen, gaf zij mij werk. Ik breide kousen en haakte onderrokken in haar winkel, terwijl u meende, dat ik met mijn vriendinnetjes speelde."

„Maar hoe wist je het adres van den antiquair?"

„Mamaatje liet eens den sleutel in de latafel steken, en toen vond ik de schriftelijke belofte."

Vol ontroering drukten de ouders hun voortreffelijk kind aan hun hart en overdekten het met liefkozingen.

St. B.

Henri van der Velden & Co

BOXTEL Stationstraat — OISTERWIJK Kerkstraat

GROENE ERWTEN

Nieuw gewas — Puik kokend

p. 5 ons 12 ct

KROONERWTEN

p. 5 ons 20 ct.

Winkeliers speciale prijzen

Boodschappen worden aan huis bezorgd.

BEKENDMAKINGEN.

Verkooping van Kanada- en Iepenboomen en Schaarhout te Boxtel.

Voor de Gemeente Boxtel zullen bij opbod in het openbaar worden verkocht:

20 Koopen (72 stuks) zware en gave en Kanadaboomen, staande in het bosch Velddrielskamp en langs den weg naar Olland.

36 Koopen (197 stuks) iepeboomen, staande langs de Parallelweg te Breukelen, de Nieuwe Kerkstraat en op de Markt.

2 Koopen schaarhout (waarvan een gekapt) onder de boomen in het bosch Velddrielskamp.

Alles in koopen gesmet.

Inlichtingen geeft de Heer R. J. Dekkers, Gemeente-architect.

Deze verkooping heeft plaats ten huize van mejuffrouw de wed. Th. van Son, op de Markt te Boxtel, op Maandag 6 November 1922, des namiddags om vier uur.

Boxtel, 18 October 1922.

De Burgemeester van Boxtel,
F. W. VAN BEEK.

N.B. De verkooping van schaarschout in het Bosch Velddrielskamp zal plaats hebben in December a.s.

PUBLIEKE VERKOOPINGEN

TE HOUDEN DOOR

NOTARIS NIEMANN

TE BOXTEL.

Op *Maandag 30 October* om *10 uur* bij H. v. Gulick te St. M. Gestel aan de Brug.

Houtverkoop op Zegenwerp.

voor Mevrouw J. H. Velsen tegen contante betaling

200 koopen Zware Eiken Schabben, Meterhout, Vreehout en Palen, Rabouwen, Takken, Spaanders enz.
50 koopen drooge Vuren Planken.
Aanwijzing op 27, 28 en 29 Oct. e.k. van 8—12 en 1—4 uur en op 30 Oct. van 8—10 uur door den opzichter J. Raaijmakers.

Op *Donderdag 26 October* van 2 tot 4 uur bij wed. B. H. van de Zande.

Zitdag te Liempde.

Henri van der Velden & Co.

BOXTEL Stationstraat — OISTERWIJK Kerkstraat

VAN DER VELDENS

Koffie de lekkerste

PRIJZEN

115-95-85-75-60 ct. p. pond

RECLAME AANBIEDING

KOFFIE 50 ct. p. pond

VAN DER VELDENS

THEE, reeds jaren BEKEND ALS DE BESTE

PRIJZEN

per ons 30 - 22½ - 18 cent

Boodschappen worden aan huis bezorgd.

moeten gestaan hebben, daar nu reeds de noodige inlichtingen gevraagd zijn."

Teresita was ten uiterste verbaasd over al deze tijdingen. Zij kende geen der personen, wier namen haar genoemd werden. Zij had die nimmer in haar huis hooren noemen en maakte daaruit de gevolgtrekking dat de bedoelde personen niet tot de politieke vrienden van Caraffi behoorden. Slechts omtrent de markiezin Bianchi wist zij door Giubilei dat Caraffi de plundering harer villa gedeeltelijk had belet en hieruit kon zij zich de belangstelling van de markiezin verklaren, de overige genoemden waren haar echter geheel vreemd. Daar zij echter niet wist, welke houding met het oog op deze mededeelingen aan te nemen, bewaarde zij het stilzwijgen. Dankend nam zij de kaart aan, die de graaf haar gaf en deze schelde een ordonnans uit de voorkamer, om de dame naar den geneesheer en vervolgens naar de ziekenzaal te voeren.

„Maar wacht eens!" sprak hij, toen beiden op het punt stonden de kamer te verlaten, „ik heb al sprekende vergeten uw naam in te vullen. Hoe is uw voornaam, signora?"

„Teresita," was het antwoord.

Graaf Bourbon nam de kaart en schreef op de daarvoor bestemde plaats te woorden: Teresita Caraffi. Het was voor de eerste maal, dat zij aldus genoemd werd.

De geneesheer had tegen het bezoek niet de minste bedenking. Hij stelde het meisje met eenige woorden gerust en verzekerde haar dat Caraffi reeds den volgenden dag het bed zou kunnen verlaten, indien het bloedverlies hem niet al te zeer verzwakt had.

De ordonnans leidde Teresita de trap op, die naar de ziekenzaal voerde. Daar de soldaat haar voorging, vond zij gelegenheid om het medaljon, dat zij in den zak droeg, in de hand te nemen. Voor de deur der zaal verzocht de soldaat haar een oogenblik te wachten en trad binnen.

„Caraffi," riep de onderofficier, nadat hij de deur achter zich had gesloten. „Daar komt iemand u bezoeken. Uwe zuster. Wilt gij haar ontvangen?"

Caraffi richtte zich in zijn bed op, en leunde op den elleboog. „Wie?" vroeg hij verwonderd, „mijne zuster?"

„Ja, ja," antwoordde de onderofficier, en zag op de kaart, die hij in de hand hield; daarop las hij overluid: „Signora Teresita Caraffi heeft hiermede verlof haar broeder Paolo Caraffi enz. enz. Gij ziet alles is in orde. Gij hebt het ongetwijfeld aan het meisje niet verdiend, maar..... Wilt gij haar ontvangen?"

„Ja zeker, wil ik....." zeide Caraffi begeerig, toen hij den naam Teresita hoorde en thans den samenhang der zaak begreep. Vol verwachting zag hij naar de deur die door den ordonnans geopend werd.

„U is dagelijks een half uur toegestaan," zeide deze tot Teresita en liet haar binnentreden.

De ziekenzaal bevatte twaalf bedden, die zes aan zes tegenover elkander stonden. Op een dier bedden zag het meisje Caraffi, met den arm in een doek, en het hoofd met zwachtels omwonden. Het rood zijner wangen was geweken, zoodat hij zeer bleek was. Doch het oog straalde, toen de zieke Teresita ontdekte. En toch scheen zij hem bijna vreemd toe, zoo had hare kleeding haar veranderd. Het scheen hem alsof het arme visschersmeisje eene dame geworden was en alsof deze dame nimmer het meisje was geweest waaraan hij eenmaal had gezegd, dat zij niet bij hem voegde.

Daar de ziekenoppasser afwezig was, volgde de ordonnans Teresita tot aan het bed des lijders. Aanvankelijk scheen zij te wankelen, doch hoe meer zij naderde, des te vaster werd haar tred. „Moed en kracht, Teresita," sprak zij zichzelve toe. Toen zij aan het bed gekomen was, strekte Caraffi zijn niet gewonde hand ten groet tot haar uit. Zij drukte die met warmte en tegelijk voelde Caraffi in zijne hand een klein hard voorwerp, het was het medaljon, dat Teresita hem op deze wijze deed toekomen, en het gelukte hem, door zijne hand onder de deken te brengen het medaljon in het bed te verbergen.

Beiden spraken nu over familiezaken en onder dezen vorm wist Teresita hem onderscheidene mededeelingen te doen. Zij verhaalde van haar neef Giubilei, welke haar bezocht en zijne hulp aangeboden had, voorts deelde zij hem mede wat de officier haar had gezegd omtrent de pogingen, die door voorname personen ter zijner bevrijding beproefd werden. Daarentegen zeide hij haar, waar zij zijn geld kon vinden, waarover zij kon beschikken en dat hij nu niet noodig had. Eindelijk verklaarde de ordonnans dat de toegestane tijd verstreken was.

„Zeg mij", sprak Teresita opstaande, „wat gij noodig hebt, en zoo het mij mogelijk is, zal ik het u verschaffen."

„Op het oogenblik niets," antwoordde Caraffi, „ik ben nog te zwak, en wat ik noodig heb, wordt mij gegeven. Misschien echter zal ik over eenige dagen van uwe goedheid gebruik maken." Hij drukte haar warm de hand en zag haar met innige genegenheid aan. „Teresita," sprak hij, „indien gij mijne zuster niet waart, zoudt gij mijne echtgenoot worden, gij en geen andere."

(Wordt vervolgd)

Henri van der Velden & Co.

BOXTEL — Stationstraat
OISTERWIJK — Kerkstraat

Dagelijks verschgebrande PINDAS (Olienootjes)

JAVA per ons 5 ct
per pond 20 ct
per 5 pond 85 ct

CHINA per ons 6 ct
per pond 25 ct
per 5 pond 105 ct

NIEUW GEWAS

VIJGEN
gewone per pond 17 cent

FLEURVIJGEN
per pond 25 cent

Winkeliers speciale prijzen

Boodschappen worden aan huis bezorgd.

De 23ste Rotterdamsche Premieleening overtreft al haar voorgangers, zij geeft n. l. in ELKE klasse naast de gewone premiën een schitterend

Landhuis, plus f 100 per week

WAARDE f 60.000

Bovendien als Hoofdpremie het

Landhuis CLEMENTINE plus f 250 per week

WAARDE f 150.000

Laat deze kans niet voorbijgaan en koop direct een obligatie of wissel in bij

GEBRs. DE ZEEUW, Markt 523 Breukelen 456, BOXTEL

M. v. d. Broek, Kasteellaan, — A. Nooren, N. Kerkstraat
L. Baijens (Luisel) te Boxtel
te Liempde bij v. d. Pas, winkelier.

Gramophones, Pathephones en alle merken platen tegen fabrieksprijs.

Voor rijk en arm het beste en goedkoopste adres.
50 MACHINES EN 3000 PLATEN IN VOORRAAD.
ALLE REPARATIES IN ENKELE UREN.
Bij alle machines een garantiebewijs van 2 jaar.
Alvorens U dus koopt, bezoekt U eerst het meest gesorteerde magazijn hier ter stede:

Magazijn „DE CONCURRENT"
KERKSTRAAT 83a, bij de St. Jan, 's-BOSCH.
ZEGT HET VOORT! ZEGT HET VOORT!
PLATEN vanaf f 1.50 — GRAMOPHONES vanaf f 15.
Aanbevelend, J. VAESEN.

Te Koop
een
PRACHTHARMONICA

geheel koper montuur, orgelmuziek, bijzonder geschikt voor beroepsspelers, van f 80.— voor **f 40.—**

Adres Willem II-straat 42, Tilburg.

Gevraagd
Een gladharige Hond

mannelijk geslacht, waaksch en niet te groot, billijke prijs.

Opgave van prijs, soort, groote enz.
Brieven No. 10 Bureau dezes.

HYPOTHEKEN & CREDIETEN
C. B. EPKER, Administrateur
Geldersche kade 27a, (Beursplein) ROTTERDAM en Ottoweg 10, HEELSUM, belast zich met het bezorgen van
HYPOTHEKEN EN CREDIETEN
MOMENTEEL KAPITALEN BESCHIKBAAR

Credietvereeniging „DE HANZEBANK"
Centrale Bank, 's-Hertogenbosch
22 Bijbanken
76 Correspondentschappen
Geplaatst en volgestort kapitaal f 4.500.000

ALLE BANKZAKEN

Vraagt inlichtingen aan een onzer Kantoren te: BOXTEL, 's-HERTOGENBOSCH (Stationsweg 35), LIEMPDE. 52

MARMER- EN STEENHOUWERIJ
F. VERVOORDELDONK
VAN TULDENSTRAAT - Telef. 1081 - 's-HERTOGENBOSCH

SPECIAAL ADRES VOOR
GRAFMONUMENTEN EN SCHOORSTEENMANTELS
Levering van alle soorten BOUWWERKEN in:
HARDSTEEN — ZANDSTEEN — GRANIET

Stoomwasch-, Bleek- en Strijkinrichting
„DE DOMMEL"
CROLS & Co. - BOXTEL
Eerste en éénige inrichting in Nederland, die met OZON (zelfde als Natuurbleek) bleekt.
Speciale afdeeling voor Overhemden, Boorden, Vitrages en Wollen Dekens.
KEURIGE AFWERKING. BILLIJKE PRIJZEN.
VRAAG PRIJSCOURANT!
Zendingen door geheel Nederland, meer dan 80 plaatsen

Voor den Winter
Ontvangen een prachtcollectie
Dames- en Kinderbonten
Jumpers, Truien, Wollen- en Katoenen Sjaals
HANDSCHOENEN, gevoerd en ongevoerd
voor Dames, Heeren en Kinderen
Aanbevelend, Firma J. VAN HOUT-VERVERGAARD
Stationsstraat — BOXTEL

BOXTELSCHE MANUFACTURENHANDEL
GEBR. GREITEMANN
STATIONSTRAAT BOXTEL

ONZE ETALAGES TREKKEN DE AANDACHT
ONZE GOEDEREN ZIJN ALLE NIEUW
ONZE PRIJZEN ZIJN BILLIJK
ONZE KWALITEITEN STAAN AAN DEN SPITS

Vriendelijke uitnoodiging ter bezichtiging

Beleefd Aanbevelend

TE KOOP EEN NIEUWE
POLITIE-UNIFORM-OVERJAS
Brieven onder lett. M. bureau van dit blad

EEN GEDECOREERDE TROMMEL
(IETS BIJZONDERS)
GEVULD MET ONS HEERLIJK GEKRUID SPECULAAS, geven wij
CADEAU

tot 18 NOVEMBER a.s.
ONTVANGT MEN BIJ AANKOOP VAN
1 POND KOFFIE à 54-65-80-100-120
of 1/2 POND THEE à 45-50-60-72⁵ ct.
„ 1/2 „ SPECULAAS à 30-37⁵ ct.
„ 1 EXCELSIOR Ontbijtkoek à 40 ct.
„ 1 GEMBERKOEK à 55 ct.
„ 1 PAK BAKMEEL à 24 ct.
„ 1 POND MARGARINE à 40-46-56-60 ct.
„ 1 POND versch gebrande PINDAS à 23 ct.
„ 1 POT HONING à 70-100 ct.
„ 1 POT STEMGEMBER à 125 ct.

EEN BON

10 dezer Bons geven recht op een mooie JAPANSCH GEDECOREERDE TROMMEL gevuld met SPECULAAS
Gedurende 4 weken kunt ge deze Bons dus gemakkelijk bekomen
PROFITEERT VAN DEZE RECLAME

ONZE WINKELS ZIJN UWE WINKELS
Slechts enkele prijzen laten wij nog volgen

Prima BLOEM	p. p. 10 ct.	Gebroken Rijst	p. p. 9 ct.
„ HAVERMOUTH	p. p. 11 ct.	Gem. Voer mach. gereinigd	p. p. 8 ct.
Nieuwe Oogst Groene Erwten	12 ct.	Mais	p. p. 6½ ct.
Nieuwe Oogst Capucijnders	12 ct.	Zware Gerst	6½ ct.
Nieuwe Oogst Witte Boonen	14 ct.	Zware Tarwe	7½ ct.
Rijst prachtig	12 ct.	Zware Boekweit	10 ct.
Gort	12 ct.	Ochtend Voer A. H. (het beste) per baaltje 5 pond	75 ct.
Lucifers per 3 pakken	28 ct.	Hondenbrood Sprätts p. bl. 5 p.	125 ct.

Prima Engelsche Jam p. p. 50 Kristal Suiker 27
In KWALITEIT ligt onze KRACHT

ALBERT HEIJN
BOXTEL Stationstraat A 124
84 WINKELS DOOR GEHEEL NEDERLAND
R. 1500 150

SPOORWEGLIJSTJE van „ONS KERKKLOKJE"

Winter-Dienstregeling van 8 Oct. 1922

Boxtel	†5.39	7.16	7.29	§9.25	9.43	12.17	12.47	§2.36	§3.20	5.08	§6.59	7.37	9.24
Esch	5.46	—	7.37	9.33	—	—	12.55	2.43	—	5.15	7.07	—	—
Vught	5.55	—	7.46	9.42	—	12.28	1.04	2.51	—	5.23	7.17	—	—
s-Bosch	6.02	7.31	7.53	9.49	9.56	12.34	1.11	2.58	3.33	5.30	7.24	7.51	9.37

's-Bosch	§5.24	8.10	§9.46	10.08	11.10	1.42	§3.11	4.26	6.27	§7.02	8.29	11.51
Vught	5.32	8.17	—	10.16	11.18	1.50	—	4.34	6.35	—	—	—
Esch	5.41	8.25	—	10.24	11.27	1.58	—	4.42	6.44	—	—	—
Boxtel	5.48	8.31	10.00	10.31	11.34	2.05	3.25	4.49	6.51	7.16	8.43	12.05

Boxtel	6.14	§*7.40	8.36	§9.57	§10.05	10 35	11.46	§12.00	2.50	§3.18	§3.27	5.00	7.21	7.28	8.38	8.48	12.22
Best	6.29	*7.58	8.50	—	—	10.49	—	12.14	3.04	—	—	5.14	—	7.42	—	—	12.36
Acht	6.37	* S	8.58	—	—	10.57	—	12.22	3.12	—	—	5.22	—	7.50	—	—	—
Woensel	—	* —	9.04	—	—	●	—	—	●	—	—	—	—	7.56	—	—	—
Eindhoven	6.46	*8.15	9.10	10.18	10.26	11.09	12.07	12.31	3.23	3.39	3.48	5.31	7.42	8.02	8.59	9.09	12.48

Eindhoven	§5.07	6.40	8.48	9.12	9.20	10.48	§11.27	11.54	§1.57	§2.58	§3.08	4.19	6.10	7.00	8.51	9.00	§9.26
Woensel	—	—	8.54	—	—	—	—	—	●	—	—	●	—	—	—	—	—
Acht	—	6.50	9.01	—	—	—	—	—	2.10	—	—	4.32	—	7.10	—	—	S.
Best	—	6 58	9.09	—	—	11.02	—	—	2.19	—	—	4.40	6.23	7.18	—	—	9.47
Boxtel	5.30	7.11	9.22	9.32	9.40	11.15	11.47	12.14	2.31	3.17	3.28	4.52	6 34	7 30	9.11	9.19	9.59

Boxtel	§5.39	§—	7.26	9.36	10,08	11.06	11.20	§12.51	§2.54	§3.33	4.58	6.39	6.59	9.16	10.05
Oisterwijk	5.52	6.48	7.39	—	10.22	—	11.34	1.04	3.08	—	5.11	—	7.12	—	10.18
Tilburg	6.07	7.02	7.54	9.57	10.37	11.26	11.49	1.19	3.22	3.54	5.26	7.00	7.26	9.37	10.32

Tilburg	§5.28	§6.19	8.01	8.50	9.33	11.11	§1.35	1.58	§2.49	4.29	§6.28	6 44	7.54	8.13	11.50
Oisterwijk	5.43	6,33	8.16	9.06	—	11.26	1.50	2.14	3.04	4.44	6 43	—	8 10	—	12.05
Boxtel	5.54	—	8.27	9.17	9.54	11.37	2.02	2.26	3.15	4.55	6.54	7.03	8.22	8.33	12.17

Boxtel	§6.00	10.19	§1.07	§3.33	§7.10	7.16	9.15	Gennep	§5.40	7.04	10.23	—	§1.10	§4.36	7.10
Liempde	●	10.26	1.14	3.40	—	7.23	●	Veghel	6.37	8.21	—	11.18	2.12	5.46	8.10
Schijndel	6.17	10.36	1 24	3.50	—	7.32	9.31	Eerde	6.45	8.30	—	—	2.20	5.54	8.18
Eerde	6 23	10.42	1.30	3.56	—	7.38	—	Schijndel	6.52	8.38	—	11.29	2.28	6.01	8.26
Veghel	6.32	10.51	1.40	4.06	—	7.47	9.42	Liempde	7.01	8.48	—	—	2.37	6.10	8.34
Gennep	7.43	11.48	2.54	5.17	7.52	8.50	10.36	Boxtel	7.08	8.55	11.04	11.41	2.44	6.17	8.41

† Loopt alleen Woensdag. ● Stopt op tijdig verzoek. * Loopt Maandag niet.
S Stopt voor opnemen en uitlaten van reizigers. § Loopen niet op Zon- en Feestdagen.

DE ELECTRISCHE LICHTDRUK-INRICHTING
HELI
Moderne Calqueerinrichting
Handel in: Technische benoodigdheden en Teekenartikelen
Kerkstraat 79 TEL. 966 79
's-HERTOGENBOSCH

Henri van der Velden & Co.
BOXTEL — Stationstraat
OISTERWIJK — Kerkstraat

ALLEENVERKOOP van de
MEIERIJSCHE BOERIN
85 ct. p. pond

HOOGFIJNE BOTERMELANGE

DAMES, NEEMT EENS PROEF
GROOTE besparing
PRIMA KWALITEIT

Magazijn „St. Jozef"
L. DERKS - 's BOSCH
Hinthamerstraat 70 Telefoon 485
ONTVANGEN: nieuwe zendingen
Koffie- en Ontbijtserviezen
Waschstellen
tegen zeer verlaagde prijzen

„WILHELMINA"-ANTHRACIET
Zijn de BESTE voor Haarden en Vulkachels hebben het GROOTSTE Hittevermogen en GERINGSTE Asch- en Steengehalte
„WILHELMINA"-EIERKOLEN zijn onovertroffen
Beleefd aanbevelend, DE BRANDSTOFFENHANDEL VAN
J. v. d. MEIJDEN-v. d. PAS & ZONEN
Gelieve te letten op het juiste adres
MOLESTRAAT BOXTEL

Zesde Jaargang. No. 49. 28 Oct. 1922

ONS KERKKLOKJE

R. K. WEEKBLAD VOOR DE PAROCHIES VAN BOXTEL, ESCH, GEMONDE, HEMPDE, ST. MICHIELS-GESTEL, OLLAND, SCHIJNDEL, VUGHT, ENZ. ENZ.

Dit blad verschijnt elken Zaterdag. Abonnementsprijs per 3 maanden fr. p. p. 80 ct. bij vooruitbetaling. Losse nummers 6 ct.
PRIJS DER ADVERTENTIEN:
Van 1–5 regels f 1,05 daarboven 20 ct. per regel gemeten van lijn tot lijn. Bij contract van 500 regels of meer wordt korting toegestaan.

REDACTIE:
PASTORIE „ST. PETRUS" TE BOXTEL.
ADMINISTRATIE:
RECHTERSTRAAT A 36 TE BOXTEL.

Alle Advertentiën worden uiterlijk Donderdag ingewacht bij de Administratie RECHTERSTRAAT A 36, BOXTEL, of aan de DRUKKERIJ BERGER, Stationsweg 15 's-Bosch.
Alle andere stukken zende men aan het Redactie-adres Pastorie „St. Petrus," Boxtel.

Allerheiligen-Allerzielen.

In den kring van het Kerkelijke jaar heeft November een bijzondere plaats gekregen als Dooden-maand.

De tweede dag stempelt haar daartoe door de gedachtenisviering van alle Geloovige Zielen. Aan dien dag gaat echter vooraf de feestviering van alle Heiligen Gods. Waarom? Omdat de Kerk, vóór Zij ons wijst op het droevige Vagevuur, wil troosten met de blijde verwachting op den hemel, de zalige woonstede der heiligen. De Kerk herinnert ons er aan, dat wij filli sanctorum, kinderen der heiligen, zijn en dat wij, zij het dan langs moeilijke en pijnlijke wegen, op zoek zijn naar een beter Vaderland. Eene der staties, waar wij, gewone stervelingen, langs moeten gaan, is het vagevuur, maar ons wenkt toch allen de hemel, waar de heiligen Gods reeds rust en zoete herberging hebben gevonden. Benauwt en beangstigt ons de gedachte aan het vagevuur, we worden getroost door den hemel in het verschiet.

Het feest van Alle-Heiligen moet in ons derhalve goede gedachten wekken. Wij zien in den geest die edele heldhaftige dienaren en dienaressen Gods, die ons zijn voorgetreden. Zij nooden ons hen na te volgen. Zij wenken ons met de hand, die zij ons behulpzaam toesteken: want zij willen ons helpen met hunne voorbede, met hunne vriendelijke tusschenkomst bij God. Wie geloovig christen is, bidt dan ook op het feest van Alle Heiligen menigen hartelijken *Onze Vader* en *Wees gegroet* om de voorspraak van hen af te smeeken.

De Vespers, die op het feest van Alle-Heiligen volgen, veranderen onze intentie bij het bidden. Immers als het droeve zwart van Alle-Zielen verschijnt gaan we bidden, niet langer meer voor ons zelf, doch voor onze dooden.

Onze dooden! Wie heeft zijne dooden niet lief? Allen immers om 't zeerst. Onze liefde werkt zelfs in ons uit, dat wij ze gaan zien in een ander licht dan toen ze nog leefden. Wie zegt, wie denkt er van zijne dooden nog kwaad? Niemand! Zien wij hen echter in een verheerlijkt licht, we houden daarom nog niet op met ons gebed voor hen. We betrachten, het veiligste, en we bidden voor hen, wier fouten en gebreken wij vergeten.

Het is goed, het is plichtmatig zoo te handelen.

Bekend is het woord van L. Veuillot, dat hij neerschreef na een ziekte-aanval, die hem aan den rand van het graf had gebracht. „Toen de ziekte-aanval opkwam, dacht ik, dat het met mij gedaan was. En over één ding was ik vooral bekommerd. Als ik zoo stierf, zonder van mijne dierbaren afscheid te hebben kunnen nemen en zonder om hunne gebeden verzocht te hebben, zouden ze uit bewondering voor eene deugd, die ik niet had, mij in het vagevuur hebben laten versmachten." . . .

Neen, wij mogen onze dooden, hoe lief ze ons ook zijn, niet vergeten in onze gebeden. Hoehoog wij hun schatten, hoe edel wij hun karakter ook denken, wij laten daarom niet af van te bidden voor de rust hunner zielen. We weten daarbij nog dit: het gebed dat voor den eene teveel gedaan wordt komt aan den andere ten goede, — zoo we tenminste onze meening daarover maken. En dat doen wij. Wat een overleden Vader of Moeder niet meer van noode heeft, dat komt aan een broer of zus of aan een vriend ten goede.

Alle-Heiligen-Alle-Zielen. Dit tweetal groote dagen stelt ons eene dag doet ons wenschen en verlangen naar het zoet en waarachtig goede Vaderland, den hemel, terwijl de andere dag ons vermaant te bidden voor de zielen der onzen, die opweg naar den hemel zijn maar nog wachten moeten in pijnen en kwellinge van een vuur, dat het schoonhoudt van alle vlek, die van de onde nog hen bleef aankleven. Zalig zijn ze beiden deze dagen, want zij bereiden ons voor tot het andere leven dat ons wacht bij God.

Bij het zilveren jubilé van Mgr. Van Oss.

Morgen zal er in Vught een groot feest gevierd worden. Mgr. van Oss, Deken van het Dekenaat Boxtel, viert alsdan zijn zilveren jubilé als pastoor van Vught.

Vijf en twintig jaren lang heeft deze edele hoogbegaafde priester al zijne krachten gewijd aan de hem zoo dierbare parochie van Vught. Inderdaad de parochianen van Vught mogen thans wel openlijk blijk geven van hunne groote dankbaarheid aan hun herder voor al het goede, dat hij onder hen gedaan heeft. Aan Mgr. van Oss heeft Vught ontzettend veel te danken, immers wat heeft hij veel tot stand gebracht op het gebied van onderwijs? Wat ijver legde hij aan den dag voor de St. Vincentius en de St. Elisabethvereeniging, voor de Drankbestrijding, voor de R. K. Pers, enz. enz. Kortom, Mgr. van Oss is steeds een eerste klas sociale werker geweest onder de zijnen; hij kent de nooden van zijn volk en op allerlei gebied en op allerlei wijze tracht hij zijn volk te veredelen, op te voeren. Moge de goede God den jubileerenden herder van Vught nog tal van jaren met dezelfde gezondheid en denzelfden opgewekten geest, zijn zegenrijken arbeid in Vught laten voortzetten, dat is voorzeker de wensch van al zijne parochianen.

„Ook wij sluiten ons volgaarne aan, bij de zoozeer verdiende hulde, welke morgen gebracht wordt aan Mgr. Deken van Oss, die steeds een ijverig medewerker en bevorderaar van „Ons Kerkklokje" is geweest, en ook wij wenschen hem van harte toe: „Ad multos annos".

21ste Zondag na Pinksteren

EPISTEL.

De H. Paulus beschrijft hier de wapenrusting, waarmede de christen zich moet bekleeden in den strijd tegen den duivel en tegen al de vijanden, die zijne ziel belagen.

Les uit den Brief van den H. Apostel Paulus aan de Ephesiërs. VI, 10—17.

te verheffen en tot hoogere deugd

Broeders: Weest sterk door den Heer en door de kracht zijner sterkte (*zijner goddelijke genade*). Rust u uit met de (*volledige*) wapenrusting Gods, opdat gij bestand kunt zijn tegen de aanvallen van den duivel; want wij voeren den strijd niet tegen vleesch en bloed (*tegen zwakke menschen gelijk wij*), maar tegen overheden en machten (*tegen bovenmenschelijke en bovenaardsche vijanden*), tegen de wereldbeheerschers dezer duisternis de (*duivelen, die de vorsten zijn der duisternis en heerschen over de slaven der zondige wereld*), tegen de booze geesten (*die ons omgeven*) in het luchtruim. Daarom grijpt de (*volledige*) wapenrusting Gods, opdat gij kunt wederstaan ten kwaden dage (*des oordeels*) en volmaakt stand houden in alles (*na alles gedaan te hebben, wat een dapper strijder betaamt*). Staat dan (*onwrikbaar*), uwe lenden omgord met waarheid, en bekleed met het harnas der rechtvaardigheid, en de voeten geschoeid met de bereidwilligheid van het Evangelie des vredes (*om het te belijden en te verkondigen.*) Voorziet u in alles van het schild des Geloofs met hetwelk gij al de vurige pijlen van den booze kunt uitdooven en neemt den helm der zaligheid (*de hoop op de beloofde, onvergankelijke kroon*), en het zwaard des Geestes hetwelk Gods woord is.

EVANGELIE.

Door deze schoone gelijkenis maakt Christus duidelijk, hetgeen Hij ons in het Evangelie leert vragen: «Vergeef ons onze schulden, want ook wij vergeven aan al wie ons schuldig is!" De zondige mensch heeft zelf behoefte aan vergiffenis doch wil hij die door de goddelijke genade bekomen, dan moet hij op zijne beurt aan zijn evenmensch alle ware en ingebeelde beleedigingen vergeven.

In dien tijd zeide Jezus tot zijne leerlingen deze gelijkenis: Het rijk der hemelen wordt vergeleken bij een koning, die afrekening wilde houden met zijn dienaren. En toen hij begonnen was af te rekenen, bracht men er een voor hem, die hem tienduizend talenten schuldig was. Daar hij echter niets had om te betalen, beval zijn meester, hem en zijne vrouw en kinderen en alles, wat hij bezat, te verkoopen en zoo te betalen. Maar de dienaar wierp zich neder en smeekte hem en zeide: Heb geduld met mij, en ik zal u alles betalen. De heer nu had medelijden met dien knecht liet hem gaan en schold hem de schuld kwijt. Maar de dienaar ging en ontmoette een zijner medeknechten, die hem honderd tienlingen schuldig was, en greep hem tot worgens bij de keel en zeide: Betaal wat gij schuldig zijt. En zijn medeknecht wierp zich neder smeekte hem en zeide: Heb geduld met mij en ik zal u alles betalen. Doch de andere wilde niet, maar ging heen en liet hem in den kerker werpen, totdat hij de schuld betalen zou. Toen nu zijn medeknechten zagen wat er plaats greep, werden zij diep bedroefd en kwamen hun meester al het gebeurde mededeelen. Toen liet zijn heer hem roepen en zeide hem: Booze knecht de geheele schuld heb ik u kwijtgescholden, omdat gij het mij gevraagd hebt: moest ook gij dan niet u ontfermen over uw medeknecht, gelijk ik zelf mij ontfermd heb over u? En in zijn toorn leverde de heer hem aan de beulen over, totdat hij de geheele schuld had voldaan. Zoo zal ook mijn hemelschen Vader met u handelen als niet ieder uwer zijn broeder van harte vergeeft.

LITURGISCHE WEEK.

Zondag 29. 21ste Zondag na Pinksteren. (*In Voluntate*). 2. tot de Heiligen. 3. naar keuze. (*Groen*).

Maandag 30. Mis van l.l. Zondag. 2. tot de Heiligen. 3. voor de overledenen. 4. naar keuze. (*groen*).

Dinsdag 31. Vigilie van Allerheiligen. (*Judicant*). 2. tot den H. Geest. 3. tegen Kerkvervolging of voor den Paus. (*Paars*)

Woensdag 1 Nov. Feest van Allerheiligen. (*Gaudeamus*). (*Wit*).

Donderdag 2. Allerzielen. De 3 missen zijn de 1e, 2e en 3e voor de overledenen; beide laatste met eigen gebeden. Voor de plechtige Mis wordt de 1ste genomen. (*Zwart*).

Vrijdag 3. H. Hubertus. (*Sacerdotes*). Diocesaanfeest. 2. Allerheiligen. (*Wit*).

Zaterdag 4. H. Carolus. (*Statuit*). 2. Allerheiligen. 3. Vitalis en Agricola. (*Wit*).

FEUILLETON

SILVIO.

Een historische novelle uit de dagen van Mentana.

No. 48.

Een droevig lachje bewoog de trekken van het meisje. Nog een handdruk en zij volgde den ordonnans naar de deur, waarop zij naar de poort van den Engelenburg geleid werd, waar zij de kaart terugkreeg, die haar den volgenden dag weder toegang zou verleenen.

Daags daarna verscheen zij dan ook weder op hetzelfde uur en kreeg langs den door haar gebruikten weg het medaljon terug. Toen zij het later opende, vond zij er een gedeelte in van het papier, dat zij er in gelegd had. Het gedeelte, waarop het plan geteekend stond, was zorgvuldig afgescheurd, Caraffi had dit behouden. Het andere gedeelte, waarop Teresita hare mededeelingen had gedaan, lag in het medaljon, en daaronder waren de woorden geschreven: „papier, potlood, tien el band, horlogeveder, korte ijzeren stang, een voet lang, boven en beneden met een geslepen punt, wapenen." Zonderling waren de woorden geschreven. Een der reconvalescenten, wiens medelijden Caraffi had weten op te wekken, gaf hem een doosje met smeer dat hij als inkt gebruikt had en voor pen het afgespitste eind van een bezemrijs.

Teresita gevoelde eene groote vreugde toen zij het eigenaardige schrift van Caraffi beschouwde; het verheugde haar namelijk dat zij hem van dienst kon zijn. Geen geringe voldoening leverde het haar op dat zij het juist was, die door hem versmaad was, omdat hij haar als te gering achtte. Aan den strijd die zoolang in haar binnenste had gewoed, kwam hierdoor een einde, zij had het middel gevonden, waardoor zij zich op echt Romeinsche wijze wreken kon, zonder hare genegenheid op te offeren. Hij versmaadde haar, omdat zij te gering was, zij arbeidde voor hetgeen hem het dierbaarst was, zijne vrijheid. Dat was hare wraak. Een edele wraak!

Maar de middelen en wegen, die Giubilei haar voorstelde, bevielen haar in geenen deele. Liever aan de poorten des Vaticaans geklopt en de hulp des H. Vaders ingeroepen; zij had een heimelijken afkeer van Giubilei en van zijne medewerking. Doch de bravo wist het haar zoo duidelijk te maken dat in deze zaak van den Paus niets te hopen was, waarin zij het zich getroosten moest Giubilei's hulp noodig te hebben gehad; want hij ontwierp de plannen, hij kende de vormen en gebruiken, hij ontdekte de wegen, bezorgde al het noodige, kortom effende voor haar den weg tot aan de poort van den Engelenburg. Zonder hem, Teresita gevoelde het, was zij niet in staat hare zaak tot een goed einde te brengen.

Zoo overwogen beiden dan hoe zij Caraffi de gevraagde voorwerpen bezorgen zouden. Voor het potlood, papier en de horlogeveer wist Giubilei spoedig raad. Het eerste en de laatste werden in een oranjeappel gedrukt. Het potlood, dat van een punt was voorzien, maakte geen moeielijkheid maar voor de veer moest in de schil eene kleine insnijding gemaakt worden, waarna zij in den appel kon gedrukt worden. Een stuk gesatineerd papier ter grootte van een voet in het vierkant werd op de grootte van het medallon gevouwen en daarin gelegd. En zoo ging dan Teresita, nadat zij eenige oranjeappelen had gekocht, om ze onder de zieken uit te deelen, den volgenden dag weder naar de ziekenzaal. Caraffi nam zichtbaar in beterschap toe. Ditmaal sprak Teresita met den ziekenoppasser, voegde den vijf overige zieken, die zich in de zaal bevonden, eenige woorden van opbeuring en troost toe, en vroeg toen aan den ziekenoppasser of zij den zieken een oranjeappel geven mocht. Voor twee der gewonden wilde de man dit gaarne toestaan, voor de overigen moest hij het oordeel des geneesheers inroepen.

Zoo kreeg dan iedere zieke een oranjeappel en de ziekenoppasser kreeg er twee. De goede man bemerkte niet dat het meisje de beide appelen, die zij aan Caraffi gaf, uit een anderen zak haalde, dan waarin zich de overigen hadden bevonden.

De vriendelijkheid van Teresita won haar de genegenheid zoowel van de zieken als van hun oppasser. Ook Caraffi, hoewel een vijand, had zich door zijn gedrag ten minste de deelneming zijner medegewonden verworven. En daarom dacht men er niet meer aan het meisje en den zieke als bij het eerste bezoek met argwaan te bespieden of nauwkeurig af te luisteren wat beiden met elkander spraken. Toen Teresita ditmaal de zaal verliet, zeide zij tot den oppasser dat haar broeder een paardenharen kussen verlangde en daar zij zulk een kussen bezat, het den volgenden dag wilde medebrengen. De oppasser antwoordde dat hij hierover met den geneesheer spreken moest. De zieken hadden dergelijke kussens, en behoefde haar broeder een tweede, dan had de geneesheer dit slechts te bevelen, en onmiddellijk zou er hem een gebracht worden.

(*Wordt vervolgd*).

Ruwe, schrale, gesprongen of gebarsten huid en gesprongen handen tengevolge van 't koude en ruwe weder. Gebruik PUROL

PROGRAMMA

der Plechtigheden bij gelegenheid van het 25-Jarig Jubileum van Mgr. M. van Oss als Pastoor van Vught op Zondag 29 October 1922.

A. AANBIEDING VAN HET GESCHENK DER PAROCHIANEN door den Hoogedelgestr. Heer BERGANSIUS, *voorzitter van het huldigings-comité.*

B. GELUKWENSCH door den edelachtb. heer BURGEMEESTER, als hoofd der gemeente en als voorzitter van den gemeenteraad.

C. GELUKWENSCH door de verschillende vereenigingen, corporaties en particulieren:

1. Kerkmeesters.
2. H. Familie.
3. Congregatie van O. L. Vr.
4. Sacraments-vereeniging.
5. R. K. Zangkoor.
6. Vincentius-vereeniging.
7. Ludwina-vereeniging.
8. Vereeniging voor Eer en Deugd.
9. R. K. Kiesvereeniging.
10. R. K. Middenstandsvereeniging „De Hanze."
11. R. K. Werkliedenvereeniging „St. Joseph", vertegenw. de verschiltlende vakafdeelingen.
12. R. K. Boerenbond, afdeeling Vught.
13. R. K. Tuinbouwvereeniging.
14. R. K. Jongeboeren-bond.
15. Kruisverbond.
16. Maria-vereeniging.
17. St. Anna-vereeniging.
18. Personeel R. K. Bijz. Jongensschool.
19. Personeel R. K. Bijz. Meisjesschool.
20. Jongens-patronaat.
21. Meisjes-patronaat.
22. Personeel jongens-vakschool (Teekenschool.).
23. Personeel Huishoudschool.
24. R. K. Sportvereenigingen.
25. Gelukwensch door particulieren.

HET HULDIGINGSCOMITÉ

Eerevoorzitter: Burgemeester A. W. J. van Lanschot.

HET BESTUUR:

Voorzitter: P. L. Bergansius.
Onder voorzitter: E. V. Tervooren.
Secretaris: F. van de Laarschot.
Penningmeester: H. Linsen.

LEDEN:

J. Abel.
Mr. G. v. Zinnicq Bergmann.
Kapelaan W. Dekkers.
F. v. d. Eerenbeemt.
E. Eijkemans.
F. Font Freide.
Graaf Le Grelle.
F. v. d. Heijden.
Joh. v. d. Heijden.
Dr. P. H. Hillen.
W. Kamp.
Dr. C. Kortenhorst.
Jhr. Mr. C. M. O. van Nispen tot Sevenaer.
P. Den Otter.
Hub. Raaijmaakers.
Jos. van Run.
Th. van Rijckevorsel.
Th. Rijkers.
G. Tilman.
J. B. Vesters.
Kap. J. van der Weerden.
F. v. d. Wiel.

Lezing met Lichtbeelden.

A.s Maandagavond 30 Oct om half acht komt Pater Van Melsen, missionaris in Roemenie een lezing houden over de toestanden in dat land, waar de menschen nog in schaapskleeren loopen. Het gaat niet alleen over zijne missie, maar men bekomt een algemeene kijk over alles en nog wat van dat schoone en interessante land. 't Is dus in uw eigen belang, dat leventje eens in den geest mee te maken, en zonder reis of verblijfskosten, met eigen oog het natuurschoon te bewonderen, de prachtige gebouwen van Boecharest, de petroleum gebieden, de zoutmijnen de wijngaarden, de maisoogst, de nationale schilderachtige kleederdracht en nationaaldansen, de hutten, de primitieve woningen der boerenbevolking, verschillende volkstypen, ook zigeunerbenden.

De schismatieke kerken krijgt U te zien van binnen en van buiten, de schismatieke popen met vrouw en kinderen.

Ook oorlogsverwoesting en gevolgen, voornamelijk het ontzettend aantal weezen, die als de missionarissen ze niet onderdakbrengen, in de staats-weeshuizen worden gestopt, waar ze natuurlijk schismatiek worden. Ook zal de Pater dan even uitleggen, wat dat eigenlijk wil zeggen, Schismatiek, de meeste menschen in Holland denken dat dit Grieksch Katholiek is.

Komt dus en liefst niet te laat, want anders blijft U op straat. Entreegeld vraagt de Pater niet, en ook geen kinderen onder de 16 jaar, maar hij zou graag hebben, dat ge een of meer van zijn wonderschoone albums koopt, hij heeft er vier verschillende ieder met 12 stuks Ge ziet en hoort over U geheel onbekende toestanden, en neemt een blijvend aandenken mee naar huis. Zonder dus een weeskind bij U in huis te nemen, het te voeden en te kleeden, kunt èn 'n aangename avond hebben, èn eens hartelijk lachen, en toch die arme schepsels 'n riem onder 't hart steken.

Tot weerziens dus a.s. Maandagavond in het vereenigingsgebouw te Boxtel.

Burgerlijke Stand der Gemeente Boxtel.

van 18 tot en met 25 Oct. 1922.

Geboren: M. d. v. A. W. Voets en E. Th. N. Timmermans, Breukelen. — Lambertus z. v. L. Klip en J. W. M. Toemen, Nieuwstraat. — Petrus J. z. v. J. J. v. d. Loo en A. v. d. Hurk, Onrooi. — Hubertus z. v. G. v. Dun en H. Tinnenbroek, Kleinderliempde. — Gijsberta G. d. v. A. H. Nooren en G. Verdonk, Breukelen.

Ondertrouwd: J. H. van Summeren 22 j. Boxtel en M. E. v. Trigt 19 j. Boxtel. — Adr. Sannen 23 j. Boxtel en W. v. d. Broek 22 j. Boxtel. – H. J. Donders 40 j. 's Bosch en Fr. Roijers 25 j. Boxtel.

Gehuwd: N. v. Kasteren wedr. v. W. Schellekens, 38 j. Boxtel en M. A. van Houtum, 32 j. Boxtel.

Overleden: Adr. v. d. Nieuwenhuizen wedr. v. C. v. d. Broek 80 j. Tongeren.

KERKBERICHTEN.

Geldend voor alle Parochies.

Dinsdag 31 October is het geboden vasten- en onthoudingsdag, ter voorbereiding van het feest van Allerheiligen.

Het gebruik van vleesch en jus uit vleesch is verboden, niet echter het gebruik van vet.

Zij, die verplicht zijn te vasten, mogen slechts éénmaal daags een vollen maaltijd gebruiken; zij kunnen echter 's morgens een snede brood nemen en 's avonds de zoogenaamde collatie. Ook kunnen zij den vollen maaltijd 's avonds nemen en 's middags de collatie.

—

Woensdag 1 November, Feestdag van Allerheiligen, te vieren als Zondag, ook voor de Militairen.

—

In het Lof sluiting der Octobermaand met het bidden van het Rozenhoedje en het plechtig Te Deum.

—

Op Allerheiligen volle aflaat, toepasselijk op de Geloovige Zielen, te verdienen voor de leden der H. Familie, zoo zij biechten, communiceeren en bidden tot intentie van Z. H den Paus in de kerk, waar de H. Familie is opgericht.

—

Donderdag 2 November wordt de gedachtenis gehouden van alle Geloovige Zielen. Op dien dag is er voor alle geloovigen te verdienen een volle aflaat, toepasselijk op de Gel. Zielen, zoo zij biechten, communiceeren en in eene kerk of bidplaats bidden tot intentie van Z. H. den Paus.

—

Op Allerzielendag mag ieder Priester 3 H H. Missen celebreeren. Z. H. de Paus spoort de geloovigen aan, zoo ijverig mogelijk te zijn in het bijwonen dezer H.H. Missen voor de Overledenen.

—

Ziet het uur van den Kruisweg onder de afzonderlijke kerkberichten in dit nummer.

Op Allerzielen volle aflaat toepasselijk op de Geloovige Zielen voor de leden der H. Familie, onder dezelfde voorwaarden als op Allerheiligen.

Voor de leden der Congregatie volle aflaat toepasselijk op de zielen harer overledene mede-congreganisten, onder de gewone voorwaarden van biecht, communie en bidden tot intentie van Z. H. den Paus.

—

Zij, die gedurende de maand Nov. te samen of ieder voor zich dagelijks een gebed of een andere godsdienstige oefening verrichten voor de zielen des Vagevuurs, verdienen telkens een aflaat van 7 jaren en 7 quadragenen en eenmaal in de maand een vollen aflaat onder de gewone voorwaarden, toevoegelijk aan de geloovige Zielen.

—

Op Vrijdag 3 Nov. feestdag van den H. Hubertus, patroon tegen hondsdolheid en razernij, zal in de verschillende kerken brood gewijd worden ter eere van dien Heilige.

—

Vrijdag eerste Vrijdag der maand, bijzonder toegewijd aan de vereering van Jezus' H. Hart. Volle aflaat voor de leden van de Broederschap van het H. Hart onder de gewone voorwaarden. Bidden we deze maand veel tot 't Goddelijk Hart voor de Zielen in het Vagevuur, vooral voor de verlaten zielen.

—

Aflaat op Allerzielendag bij wijze van Portiuncula-aflaat.

Het heeft Z. H. Paus Pius X behaagd den 25 Juni 1915 een vollen aflaat te verleenen op Allerzielendag, te verdienen alleen ten voordeele der Gel. Zielen, zoo dikwijls men dien dag op de gewone voorwaarden een kerk, openbare kapel of bidplaats van gestichten enz. ten voordeele der Zielen in het Vagevuur bezoekt.

Deze toties quoties aflaat is verdienen van Woensdag 1 November 12 uur des middags tot Donderdag 2 November 12 uur des nachts.

Voorwaarden zijn:

1e. Biecht, op een der acht dagen voorafgaande op 2 Nov. of op een der acht volgende dagen, behalve voor hen, die bijna dagelijks communiceeren of gewoon zijn tweemaal in de maand te biechten.

2e. H. Communie op 1 of 2 Nov. of op een der acht volgende dagen.

3e. Kerkbezoek vanaf Woensdagmiddag 12 uur 1 Nov. tot middernacht van Donderdag 2 Nov. met telkens een gebed, bijvoorbeeld: 5 Onze Vaders en Weesgegroeten, tot intentie van Z. H. den Paus.

Dit kerkbezoek kan geschieden in iedere kerk, in iedere openbare kapel, alsmede in de kapellen van kloosters, gestichten, ziekenhuizen enz.

Nota. Deze aflaten zijn alleen toepasselijk op de Gel. Zielen.

Voor de zieken.

Kunnen ook zieken en anderen, die de voorwaarden, voor het verdienen van aflaten vereischt, niet volbrengen kunnen, toch de aflaten verdienen, den aflaat van Allerzielen?

In het nieuwe kerkelijke Wetboek krijgen de Biechtvaders de macht, de voorwaarden voor het verdienen van aflaten vereischt, te veranderen in andere goede werken voor hen, die wettig verhinderd zijn.

Hoe kunnen nu de zieken practisch den aflaat van Allerzielen verdienen?

Vooreerst wordt voor dien aflaat vereischt de Biecht. Deze Biecht kan geschieden ofwel binnen acht dagen voor den dag, waarop de aflaat te verdienen is, of binnen acht dagen daarop volgende. De zieken hebben dus gewoonlijk voldoende gelegenheid in dien tijd te biechten te gaan.

Ten tweede wordt vereischt de H. Communie. Deze moet ontvangen worden op den dag van den aflaat of daags te voren of binnen de acht dagen op het feest volgende.

Zouden de zieken echter in dien tijd de H. Communie niet kunnen ontvangen dan zouden zij den Biechtvader kunnen vragen, hun in plaats daarvan een ander goed werk op te leggen bijv., éénmaal het Rozenhoedje te bidden.

Ten derde wordt vereischt het kerkbezoek en het bidden tot intentie van Z. H. den Paus. Het kerkbezoek zal voor de zieken gewoonlijk onmogelijk zijn. Daarom kan de Biechtvader het veranderen in een ander goed werk, bijv. in het bidden van één tientje van een Rozenhoedje.

Heeft de Biechtvader dat gedaan, dan kan de zieke den Allerzielenaflaat bij wijze van Portuncula verdienen, zoo dikwijls hij thuis bidt één tientje in plaats van het kerkbezoek en 5 Onze Vaders en 5 Weesgegroeten tot intentie van Z. H. den Paus.

Natuurlijk geldt voor de zieken dezelfde tijd om den aflaat te verdienen als voor de andere geloovigen, dat is dit jaar: van Woensdagmiddag 12 uur tot Donderdagnacht 12 uur.

—

Parochie v. St. Petrus te Boxtel.

ZONDAG 29 Oct. en Woensdag 1 Nov. de H. Missen om 6, 8 en 10 uur. Na den middag om half 3 het Lof, Rozenhoedje en Processie met 10 Afd. der H. Familie van Afdeeling 1 tot en met Afdeeling 10, en om 4 uur opening van het Triduum voor de leden der derde Orde.

Op Zondag 29 October zal de plechtige Hoogmis worden opgedragen voor de levende en overledene leden der Maria vereeniging.

Na de Hoogmis vergadering voor de zelatricen, van den Bond van het H. Hart.

Donderdag wordt de gedachtenis gehouden van alle Geloovige Zielen, dan zullen de H. Missen geschieden om 6 uur half 8 en 9 uur.

Op Allerzielendag en gedurende het Octaaf zal des avonds om 5 5 uur Miserere en Kruisweg geschieden.

Vrijdag zal ter Eere van den H. Hubertus voor de H. Mis van half 8 het Brood gewijd worden. Vrijdag 7 uur *Recollectie* voor de Retraitanten in de kerk.

Op Allerzielendag zal door de vereeniging van den H. Vincentius à Paulo de Jaarlijksche Collecte geschieden, ook voor oude kleedingstukken, welke Collecte in uwe milddadigheid wordt aanbevolen. De Hulpleden worden verzocht om na de Hoogmis in het Liefdehuis te komen om deze Collecte te bespreken.

Woensdag zal er Biecht gehoord worden tot na den middag 5 uur.

MAANDAG 6 uur lez. mst. Gerardus Sterke; half 8 lez. H. Mis Cornelia de Beer v. d. Meerendonk, Tilburg overl.; half 9 gef. gez. jgt. en H. Missen de Z.Eerw. Heer P. J. H. Stael, Past. Altforst.

DINSDAG 6 uur lez. H. Mis Cornelia van Munster-van Oers; half 8 lez. H. Mis Johannes Willems, Moergestel overl.; half 10 gez. Huwelijks Mis.

VRIJDAG 6 uur lez. mst. Joanna Maria Schoenmakers-Timmermans; half 8 lez. H. Mis leden van den Bond van 't H. Hart; half 9 gez. jgt. Mej. Anna Maria van Haeren-van Lieshout.

ZATERDAG 6 uur lez. mst. Mechelina Hurkmans-Voets; half 8 lez mst. Hendrika Weijers; half 9 lez. mst. Adriana v. Oers-van Nielen.

lez. jgt. Wilhelmus Slijters; lez. mst. Cornelius v. d. Oetelaar; Cornelia van Krieken-Verheijen; Adrianus van Oers; Helena Timmermans en Gijsbertus v. Gestel voor wien in de volgende week de H. Missen zullen geschieden.

Gedoopt: Petrus, zoon van Johannes v. d. Loo-v. d. Hurk; Hubertus, zoon van Gerardus van Dun-Tinnenbroek; Ludovicus, z. van Louis Meister-Voets.

Getrouwd: Marinus van Kasteren-van Houtum.

Overleden: Johanna Vermeulen-Leijten, 41 jaar.

KATECHISMUS

22e Lesweek.

1e Leerjaar: Kort leven van Jezus.
2e Leerjaar: Vr. 97, 98, 102. Drie leelijke zonden.
3e Leerjaar: Vr. 85, 89. Derde en Vierde Gebod.
4e Leerjaar: Vr. 278, 79. Vasten en Onthoudingsdagen.
5e Leerjaar: Vr. 278 tot en met 289.
6e, 7e, 8e en 9e Leerjaar: Vr. 269 tot en met 279 met de Geboden Feestdagen.

—

Parochie van 't H. Hart van Jezus te Boxtel.

ZONDAG H. Diensten om 6½ en om 7½ waaronder de kinderen hunne eerste H. Communie zullen doen, om 10½ uur Hoogmis met preek.

Namiddag om 3 uur Lof met Rozenhoedje.

Vandaag om 5 uur begint in de parochie v. St. Petrus het Triduum voor de leden van de 3e Orde.

Dinsdag is het geboden Vastendag omdat het Woensdag de feestdag is v. Allerheiligen, geboden te vieren als Zondag.

Donderdag wordt de gedachnis gehouden van alle Geloovige Zielen. Op dien dag volle aflaat te verdienen v. Portiuncula, op de gewone voorwaarde. Deze aflaat kan verdiend worden voor de Geloovige Zielen van Woensdagmiddig tot Donderdagnacht 12 uur. Op Allerzielen zullen de H. Missen geschieden de 3 eersten om 6 uur de drie tweeden om 7½, de drie derden om 9 uur en omstreeks kwart voor tienen de plechtige H. Mis.

Op Allerzielen zal het 's avonds om 5 uur plechtige kruisweg zijn en verder iederen avond gedurende het Octaaf v. Allerzielen.

Met Allerzielen zal door de leden van onze St. Vincentiusvereeniging de jaarlijksche Allerzielencollecte gehouden worden voor aardappelen enz.

Vrijdag is het de 1e Vrijdag van de maand November en tevens feestdag v. den H. Hubertus, dan zal voor de plechtige H. Mis van 7 uur het brood ter eere v. den H. Hubertus gewijd worden.

Vrijdagavond om 5 uur plechtige Kruisweg en daarna Lof ter eere van 't H. Hart van Jezus.

De zieken en gebrekkigen die thuis wenschen te communiceeren kunnen vandaag zich laten aangeven in de sacristie en Woensdag komen vragen, wanneer dit zal geschieden.

De kinderen die vandaag hunne 1e Communie doen, moeten allen in het Lof komen.

Met Allerheiligen zal het 's namiddags om 3 uur plechtig Lof zijn, waaronder het Rozenhoedje zal worden gebeden en het „Te Deum" worden gezongen, tot sluiting van de maand October en daarna predicatie. Na het Lof zullen wij dan bereid zijn biecht te hooren tot 5 uur.

MAANDAG om 7 uur lez. D. voor Adrianus v. den Nieuwenhuijzen als lid van 't Broederschap van 't H. Hart, om 8 uur Pl. zing. jaarg. voor Cornelia.

DINSDAG om 7 uur zing. jaarg. voor Johannes v. Nistelrode en Maria v. Houtum z. huisvr, om 8 uur zing. jaarg. voor Franciscus Pijnenburg en Johannes van der Haagen.

DONDERDAG om 6 uur mnd. voor mevr. Cornelia Eras van Campen, om 7½ uur mnd. voor Andries van Hal, om 9 uur mnd. voor Cornelia de Louw.

VRIJDAG om 7 uur Pl. zing. D. voor de levende leden van 't Broederschap van 't H. Hart, om uur zing. D. voor den WelEd. Heer Josephus Coenen te Uden overleden.

ZATERDAG om 7 uur jaarg. voor Cornelis Verhoeven, om 8 uur mnd. voor Mej. Philomena v. Geldrop.

Nog zullen geschieden om 7 uur:

Dinsdag lez. D. voor Maria Langenhuijzen te Gemonde overleden.

Vrijdag mnd. voor Marinus Hazenberg.

Zaterdag lez. D. voor Elisabeth Megens.

Gedoopt: Gijsbertus d van A. Nooren-Verdonk. — Antonia d. van Antonius Boeren-Kusters.

—

Parochie van de H. Willibrordus te Esch.

Namiddag 2 uur Katechismus, 3 uur Lof, waaronder Te Deum om God te danken voor de weldaden door 't Rozenkransgebed, gedurende October.

Dinsdag, Vigilie geboden Vastendag.

Woensdag, feestdag van Alleheiligen, geboden te vieren als Zondag. Op Allerheiligen om 3 uur Lof, daarna predicatie over de Geloovige zielen, en biechthooren tot half 6. De portiuncula aflaat uitsluitend toepasselijk op de Geloovige zielen te verdienen van Woensdag 12 uur tot Donderdagavond. Donderdag Allerzielendag de 1ste H. Mis om half 7 daarna H. Communie uitreiken, onmiddelijk daarna 2e H. Mis. Om 8 uur Communie uitreiken, om 9 uur pl. Z. D. ter gedachtenis aller geloovige zielen Nam. om 5 uur Kruiswegoefening. In het vervolg op de werkdagen de H. Mis om half 8, maandag te beginnen.

MAANDAG gef. jgt. Antonia Liket.

DINSDAG gef. jgt. Hendrica Liket.

VRIJDAG, l. m. Adrianus Nieuwenhuijzen te Boxtel overl. voor deze H. Mis wordt St. Hubertus brood gewijd.

ZATERDAG l. Mis. Cornelis de Jong.

Gedoopt: Hendrica Maria van Meurs-van den Besselaar.

—

Parochie van den H. Lambertus te Gemonde.

21ste Zondag na Pinksteren.

Na den middag half 3 Lof met processie en daarna Congregatie.

Dinsdag geboden vastendag, omdat het Woensdag is de feestdag van Allerheiligen te vieren als Zondag.

Donderdag, Allerzielen, alsdan om half 7 en 9 uur H. Missen voor de geloovige zielen.

Vrijdag, feestdag van den H. Hubertus, zal voor de H Mis van 7 uur brood gewijd worden.

ZONDAG half 10 z. j. Cornelis Schellekens.

MAANDAG 7 uur z. j. Gertruda hvr. van Corn. Schellekens.

DINSDAG 7 uur z. j. Andreas v. Eindhoven.

WOENSDAG half 10 z. jgt. Theodora hvr. van Andreas van Eindhoven.

DONDERDAG half 7 en 9 uur zing. missen voor de Geloovige Zielen.

VRIJDAG, Eerste Vrijdag 7 uur zing. mis voor Marinus den Otter lid broederschap H Hart; half 8 z. j. Lambertus v. Oorschot.

ZATERDAG 7 uur z. j. Joanna

Maria v. Oorschot; half 8 z. mis Marinus den Otter lid gezelschap Sagittarius.

—

Parochie van St. Jans Onthoofding te Liempde.

ZONDAG 1e mis tot welzijn der par.; 10 uur z. j. Antonius Walschots; 3 uur Lof met processie; na het Lof het Rozenkrans-lied. Geen Congregatie.

MAANDAG 7 uur l. m. Willem v. d. Langenberg † proc. Kevelaar, 7½ l. m. Wed. Weymer † proc. Kevelaar.

DINSDAG, geboden Vastendag, 7 uur l. mdst. Cath. Pijnenburg, 7½ l. m. Joh. Tinnenbroek † Broederschap St. Anna.

WOENSDAG, feestdag van Allerheiligen, de hoogmis tot welz. der par. Dinsdag namiddag biecht hooren ook vanaf 4 uur. Woensdag namiddag om 2½ plechtig Lof met „Te Deum" tot sluiting der Octobermaand. Na het Lof „Miserere", zielboek, predikatie en „De Profundus". Biecht hooren vanaf 2 uur; na het Lof tot 5 uur. Op dien dag vanaf 12 uur 's middags tot Woensdagavond volle aflaat bij wijze van Portuncula-aflaat te verdienen, alleen toepasselijk op de geloovige zielen, onder de gewone voorwaarden.

DONDERDAG, de gedachtenis der overledenen. Alsdan begin der 1ste Drie H. Missen om 6½, den 2de om 9½, 5¾ 's morgens en onder de Mis van 6½ uitdeeling der H. Communie. Nam. 4½ plechtige Kruisweg. 's Morgens 6½ z. m. † weldoeners van Kerk en Liefdegesticht, om 9½ voor † leden processie Kevelaar.

VRIJDAG, 1ste Vrijdag der maand, feest van St. Hubertus wijding van brood voor de 1e Mis, 7 en 7½ z. mdst. WelEd. Heer en Mevr. v. Boeckel-v. Rumpt.

ZATERDAG 7 uur z. mndst. Joh. Maria v. de Keer, 7½ z. mndst. Anna Maria Marinus Timmermans.

Zondag 7 uur l. m. Joh. Tinnebroek † lid congr. O. L. Vr.

30e Johannes v. d. Velden † St. Oederode; Willem v. d. Langenberg † Liempde; Wed. Weymer † Liempde.

7de Joh. Tinneberg † Liempde.

—

Parochie v. d. H. Martinus te Olland.

Hedennamiddag van half 2 tot half 3 en van 3 tot 5 uur Patronaat. Om half 3 het Lof waaronder processie.

MAANDAG z. mdst. voor Adrianus de Koning.

DINSDAG l. mdst. voor de vrouw v. Gijsbertus v. Aarle.

WOENSDAG om half 8 Parochiemis.

DONDERDAG z. Mis voor de overledene weldoeners der kerk.

VRIIDAG z. Mis voor de overledene leden der Derde Orde.

ZATERDAG z. Mis voor Thomas Aarts.

Gedoopt: Joannes Cornelius z. v. J. v. d. Velden-v. Lijssel.

Overleden: Petrus Joh. Ketelaars.

—

Parochie van Sint Petrus te Vught.

ZONDAG. Nam. 4 uur Lof.

MAANDAG 7 uur ook op 't zijaltaar 7 uur gel. zev. M. Bergmans, 7¾ gel. mdst. wed. H. Verhallen, half 9 plecht. gez. mis voor de Parochie uit dankbaarheid.

DINSDAG 7 uur ook op 't zijaltaar 7 uur gel zev. J v. Wijk, 7¾ gel. mdst. A. Remie, half 9 gez. jg. P. v. d. Heijden.

WOENSDAG. Feestdag van Allerheiligen te vieren als Zondag. Nam. 3 uur Lof met „Te Deum" tot sluiting der Octobermaand. Na het Te Deum preek ter gedachtenis van de geloovige zielen. De geloovigen worden dringend verzocht deze bij te wonen. Wordt biecht gehoord van 3—6 uur.

DONDERDAG gedachtenis van Allerzielen. 6 uur het eerste drietal missen, van welke eene voor die op het zielboek zijn ingeschreven, half 8 het tweede drietal van welke eene voor A. v. Boxtel, 9 uur het derde drietal van welke de laatste plecht. gez. mis voor de weldoeners der kerk.

VRIJDAG 6 uur gel. jg. L. v. d. Langenberg, 7 uur gel. jg. heer Henri Prost, 7¾ gel. jg. A. Timmermans, half 9 gez. jg. mej A. Vugts.

ZATERDAG 7 uur gel. mis A. Boeren, (Proc. Waalwijk), 7 uur gel mis Ant. Timmermans, 7¾ gel. jg. M. v. Oorschot, half 9 gez. jg. A. v. d. Heijden.

Vandaag de wekel. mis pastoor Lips.

Maandag en Dinsdag wordt het rozenhoedje gebeden onder de mis van 7 uur.

Dinsdag geboden vastendag, zijnde Vigilie van Allerheiligen.

Vanaf Woensdagmiddag 12 uur tot Donderdagavond kan men bij wijze van Portiuncula een vollen aflaat verdienen voor de geloovige zielen, zoo dikwijls men, na gebiecht en gecommuniceerd te hebben, de kerk bezoekt en bidt tot Intentie van den Paus.

Donderdagavond om 7 uur plechtige Kruisweg. Donderdag om 4 uur biechten de kinderen, die met Mei 10 jaren zijn geworden en communiceeren Vrijdag onder de Mis van 7 uur. Vrijdag wordt voor de missen het brood gewijd ter eere van den H. Hubertus. 's Avonds 7 uur Lof, half 8 de gewone maandelijksche recollectie.

Huw.: Cornelis den Ouden en Helena M. Hermus III. — Andreas Chr. Hees en Petronella Pantignie III. — Joannes Chr. Weijts en Maria Roozeboom II. — Cornelis v. d. Langenberg en Joanna M. v. d Pasch II. — Franciscus J. Richt en Wilhelmina van d. Bosch II. — Karel J. v. Esch en Joanna M v d. Bruggen II. — Henricus Hermans en Maria M. v. d. Bruggen II. — Cornelis Lommers en Jacoba de Kort II. — Henricus H Beekman en Wilhelmina Teulings II. — Adrianus v. Esch en Wilhelmina v. Dalen II. — Christiaan v. Alebeek en Francisca v. Rooy II. — Adrianus Vrijvogel en Adriana v. d. Linden II — Heer Remigius C. J. v. d. Boom en Mej. Christina L. Koesen I.

Gedoopt: Bertha, d. van Leonardus v Berkel en Antonia v. Boxtel. — Theodora, d. van Wilhelmus v. Antwerpen en Wilhelmina v. Caathoven. — Joannes Fr. z. v. Adrianus v. Hattum en Joanna M. Witlox. — Hubertus J. H en Joanna M. k. v. Hubertus J. H. Thissen en Joanna M. v. Vugt. — Geertruda Cl. d. v. Nicolaas Vugts en Cornelia Trum.

Overleden: Marinus Bergmans en Corn. J v. Wijk.

Deze week begint de Liduina-Vereeniging hare najaarscollecte en vraagt beleefd een goede aalmoes.

Voor de arme Oostenrijksche Priesters

Uit Esch	f 7.20
Door bem. v. kap. Pessers:	
Van N. N.	fr. 30
Door bem. v. kap. v. de Ven	
Van N. N. uit Lennisheuvel ter eere van den H. Gerardus	f 2.—

Voor de Missie Boxtel.

Vorige opgaaf	f 10259.68
Van de picoclub	f 5.—

Gedachte van den Eerbiedw. Pastoor van Ars.

De zalige Pastoor van Ars was gewoon zich te voeden met brood, dat hij van bedelaars gekocht had: „Hoe gelukkig", zeide hij, „moeten wij ons gevoelen het brood der armen te mogen eten, het zijn de beste vrienden van Christus. Als ik hun brood eet, dunkt me dat ik aan de tafel zit van O. L. Heer". Wanneer hij soms iets beters ontvangen had, gaf hij het aan den eersten den besten bedelaar: „'t Is toch maar goed, dat de armen ons aalmoezen komen vragen, anders zouden wij ze nog moeten gaan opzoeken en men vindt er niet immer den noodigen tijd voor".

Kerknieuws

KERKELIJKE BENOEMINGEN

Zijne Doorl. Hoogw. de Bisschop van 's-Bosch heeft benoemd tot pastoor te Vlierden den zeereerw. heer H. Gijzels; tot pastoor te Duizel den weleerw. heer J. W. M. van Moorsel; tot rector te Veghel den weleerw. heer W. M. Dekkers, tot kapelaan te Vught den weleerw. heer F. J J. M. de Wijs: tot kapelaan te Eindhoven (H. Petrus) den weleerw. heer A. de Vries; tot kapelaan te Goirle, den weleerw. heer H. J. Smits; tot kapelaan te Druten den weleerw. heer J. L. M. Mandos en tot kapelaan te Made den eerw. heer F. A. M. Clercx priester van het Seminarie.

ALGEMEENE BERICHTEN

Boerenbond Boxtel.

De Sociale Cursus is Donderdag om 7 uur. Vriendelijk verzocht trouw op te komen, want tot nu is de deelname veel te gering.

Derde Orde — Boxtel.

In afwijking met het bericht van de vorige week zal de opening van het Tridium plaats vinden om *vier* uur. Alsdan zal het volledig program door den Z. E. Pater worden aangekondigd. Vanaf Zaterdagmiddag tot op Allerheiligen zal de Z. E. Pater biechthooren voor iedereen in den biechtstoel van kap. Smulders.

Maria-Vereeniging — Boxtel.

In de kerk van St. Petrus wordt dezen Zondag de Plechtige Hoogmis opgedragen voor de levende en overleden leden der Maria-Vereeniging. De leden worden er aan herinnerd de H. Communie op te dragen tot dank voor Gods zegen in het afgeloopen tijdperk aan onze Vereeniging geschonken. — De vergadering begint om half zes.

Eucharistisch Congres.

Het Comité voor Boxtel brengt ter kennes van belanghebbenden dat alleen nog te verkrijgen zijn kaarten van f. 2 50 en wel tot Zondagmiddag 29 Oct., 12 uur. Alsdan wordt de lijst van deelnemers gesloten en opgezonden aan het Hoofdcomité. Tot dien tijd kan men zich opgeven bij de sacristie.

BOXTEL.

Schietwedstrijd Burgerwacht.

Onder begunstiging van prachtig najaarsweer had Zondag l.l. onder leiding van den 1en Luitenant der Infanterie A. G. C. Reijers, de schietwedstrijd plaats van onze Burgerwacht, als proef op hetgeen bereikt was bij de schietoefeningen in het seizoen 1922.

Op het schietterrein waren aanwezig de burgemeester, de heer Phaf, kapelaan W. v. d. Ven en de heer Hendriks, te samen vormende het hoofdbestuur der Boxtelsche Burgerwacht.

De uitslag was als volgt:

Burgerwacht:

G. v. Roosmalen 110 p. Sec 59 A. Vriens 110 p. Sec. 69; J. v. d. Gouw 108 p. Sec. 77; M. Timmermans 101 p. Sec. 79; Nic v. d. Ven 89 p. Sec. 71; G. v. Oers 93 p. Sec. 79; J. v. Aarle 89 p. Sec. 100; Th. v. d. Wijst 91 p. Sec. 85; C. Oliemeulen 99 p. Sec. 99; A. v. Uden 89 p. Sec. 100; H. v. Roij 76 p. Sec. 84; W. C. Baaijens 96 p. Sec. 102; J. v. Ostade 94 p. Sec. 103; L. W. Baaijens 82 p. Sec. 100; J. v. Kerkoerle 81 p. Sec. 117; F. Mandos 79 p. Sec. 122; J. Borking Jr. 91 p. Sec. 181.

Landstorm:

J. v. Grinsven 86 p. Sec. 73; J. v. d. Staak 97 p. Sec. 92; J. v. d. Sande 70 p. Sec. 84; F. v d. Pas 92 p. Sec. 122; J. H. v. d. Sanden 81 p. Sec. 118.

Na afloop van den wedstrijd werden de prijzen onder een hartelijke toespraak door den heer J. C. Reijers uitgereikt.

A. s. Zondag heeft een wedstrijd plaats voor den Kring te Oirschot. (6-tal schieten).

Agenda der R. K. Vereenigingen te Boxtel.

Zondag. Spaarkas en Kolenbond na de Hoogmis.

Maandag. Lezing over Roemenië van pater van Melsen.

Donderdag. Cursus N. C. B. 7 n.m.

Zaterdag. Zitting Bouwvakarb. Bibliotheek 7—8.

Verg. Herwonnen levenskracht 5 v.

Van hier en elders.

Verschillende financieele deskundigen zijn uitgenoodigd om naar Berlijn te komen, om onderhandelingen te voeren over de stabiliseering van de mark.

—

De Duitsche rijkspresident zal aanblijven tot in 1925.

—

In Beieren wordt een ministercrisis verwacht.

—

Bonar Law heeft zijn nieuw kabinet aan den koning voorgesteld.

—

De Fransche begrooting wijst een tekort aan van 3.895 millioen.

—

In België wordt een standbeeld opgericht voor wijlen den grooten staatsman Woeste.

—

Pater Brems, van de Orde der Norbertijnen is benoemd tot Apostolisch Vicaris van Denemarken.

—

Te Graz in Oostenrijk is dezer dagen de derde Katholiekendag gehouden.

—

Onze Tweede Kamer heeft het invoorrecht op sigaren aangenomen.

—

In Georgie is de revolutie uitgebroken.

—

Het Italiaansche ministerie is afgetreden.

—

BEKENDMAKINGEN.

De BURGEMEESTER van *Boxtel*,
MAAKT BEKEND:

1e. dat voortaan alle noodslachtingen van vee zullen plaats vinden in de voormalige exportslagerij van J. Raaijmakers, in de Nieuwstraat te Boxtel.

2e. dat huisslachtingen van varkens, schapen en geiten, minstens 4 dagen van te voren moeten worden aangegeven. Deze aangiften kunnen geschieden op elken Maandagmiddag van 1 tot 2, Woensdag van 2 tot 3 en Donderdag van 2 tot 3 uur, in de slagerij bovengenoemd.

Boxtel, 27 October 1922.

De Burgemeester voornoemd,
F. W. VAN BEEK.

—

Vrije geneeskundige behandeling.

BURGEMEESTER en WETHOUDERS van Boxtel maken bekend:

dat de personen, die voor zich of voor hunne huisgenooten voor van gemeentewege vrije geneeskundige behandeling in aanmerking wenschen te komen zich daarvoor voor 1 November a.s. bij het Algemeen of Burgerlijk Armbestuur moeten aanmelden, met opgave van den geneeskundige, door wien zij de behandeling wenschen te doen plaats hebben.

Zij ontvangen dan — zoo zij daarvoor in aanmerking komen — een kaart, die recht geeft op bedoelde vrije behandeling tot en met 31 December 1923.

Boxtel, 26 October 1922.

Burgemeester en Weth. voorn.,
F. W. VAN BEEK.
De Secretaris,
VAN DER MEIJDEN.

ATTENTIE.

A. CORNUIT

Nieuwe Kerkstraat B 615, Breukelen, BOXTEL

bericht de ontvangst van een MOOIE COLLECTIE

Wollen Boven- en Ondergoederen,

als: prima WOLLEN MANS- en KINDERTRUIEN, SJAALS HEEREN- en KINDERHANDSCHOENEN, gevoerd en ongevoerd, benevens JEAGER ONDERBROEKEN en BORSTROKKEN.

Alvorens te koopen vraagt eerst onze prijzen.

DOET UW VOORDEEL.

Aanbevelend, A. CORNUIT.

DE HEER EN MEVROUW
VAN BEEK-SCHOLTENS
betuigen hunnen dank voor de bewijzen van belangstelling bij de geboorte van hun zoon ondervonden.

Boxtel, 26 October 1922.

Henri van der Velden & Co.

BOXTEL Stationstraat — OISTERWIJK Kerkstraat

Roomboter met Rijksmerk p.p. 1.30

De Meierijsche Boerin Hoogfijne Botermelange p. pond 85 ct.

Reclamemargarine p. pond 38 ct.

Zuivere Varkensreuzel p. pond 52½ ct.

Bak- en Braadvet p. pond 50 ct.

Adverteert in „Ons Kerkklokje"

Henri van der Velden & Co.

BOXTEL Stationstraat — OISTERWIJK Kerkstraat

GEMENGD VOER p. 5	p. 40 ct.
per 100	pond f 7.25
KLEINE MAIS p. 5	„ 37½ ct.
per 100	„ f 6.75
ZWARE GERST p. 5	„ 40 ct.
per 100	„ f 7.25
BOEKWEIT per 5	„ 52½ ct.
KLEINE RIJST p. 5	„ 9 ct.

Al onze GRANEN zijn machinaal GEZUIVERD en bijgevolg HET VOORDEELIGST

P. SLUIS Ochtendvoer, bevordert de eierproductie

In gezegelde zakjes à 2½ K.G. 95 cent

Bij groote hoeveelheden speciale prijzen.

DEKENS

Heden bieden wij aan groote partijen WOLLEN-, GEWATTEERDE- en MOLTON DEKENS, alleen in prima kwaliteiten tegen enorm LAGE PRIJZEN.

WOLLEN DEKENS wit met roode rand, twee persoons zware kwaliteit, prima wol 9.75—8.90—5.90 — **4.90**

WOLLEN DEKENS fantasie, in rood, blauw en geel prima zware wol 12.50-11.50-9.75 — **7.90**

WOLLEN DEKENS extra fijne kwaliteit, groote maten, moderne dessins, in lila, zeegroen, rose, Havanna enz. 22.00—16.50 — **14.—**

WOLLEN DEKENS fijne geschoren Fransche dekens nieuwe tinten, aparte dessins **25.—**

GEWATTEERDE DEKENS prima gebloemd cretonne, zwaar gevuld tweepersoons 11.00—9.75—8.75 — **6.75**

SATINET DEKENS diverse kleuren, effen satinet gevuld met prima watten 14.25—12.90—11.25 — **8.90**

SATINET DEKENS gevuld met prima wol zeer licht en warm 21.00—16.50 — **12.—**

DONZEN DEKENS prima satinet overtrek **29.—**
satin overtrek, extra fijn **39.—**

MOLTON DEKENS zeer mooie blanke dekens met waschechte randen 1 95—160—135—105 — **89**

WIEGDEKENS wit molton met waschechte rand 59 — **39**
zuiver wol, diverse kleuren 2.40—1.70 — **1.25**
fijne wollen geschoren dekentjes **6.50**
Satinet met wattenvulling **2.25**

TOCHTDEKENS diverse kleuren gestreept 100/120 **1.60**
zware wollen met ingeweven dessins **4.75**

REISDEKENS in enorme verscheidenheid.

VROOM & DREESMANN

DEN BOSCH - EINDHOVEN

„DE OOIEVAAR"
BOXTEL

GROOT MAGAZIJN VAN

MANUFACTUREN - BEDDEN - DEKENS
LEDIKANTEN - MATRASSEN enz. enz.

Een ieder roept voortdurend zie onze étalages; ook wij roepen op onze beurt

ZIET NU EENS **ONZE** ÉTALAGES

en U zult zien, dat ONZE PRIJZEN de LAAGSTE zijn. Zondag en Maandag hebben we tentoonstelling PRACHT ÉTALAGE binnen de zaak.

VRIJ ENTRÉE!!! **VRIJ ENTRÉE!!!**

Speciaal 't adres voor

Mantels en Winterjassen

Aanbevelend.

Magazijn „St. Jozef"
L. DERKS - 's BOSCH
Hinthamerstraat 70 **Telefoon 485**

ONTVANGEN: nieuwe zendingen

Koffie- en Ontbijtserviezen
Waschstellen

tegen zeer verlaagde prijzen

ONTVANGEN

Een pracht collectie
HEERENHOEDEN en PETTEN
BOORDEN en MANCHETTEN
in alle maten en prijzen

AANBEVELEND,
Fa. Jac. van HOUT-VERVERGAARD
STATIONSTRAAT BOXTEL

Liefhebbers van Lezen,
abonneert U op de

LEESBIBLIOTHEEK

van de Maatschappij de Katholieke Illustratie

een complete Jaargang 12 boeken van de beste schrijvers voor den prijs van slechts f 4.— bij voorafbetaling. Op te geven of te bestellen aan

H. DELMEE

Willem II-straat 42 - TILBURG

HYPOTHEKEN & CREDIETEN
C. B. EPKER, Administrateur
Geldersche kade 27a, (Beursplein) ROTTERDAM en Ottoweg 10, HEELSUM, belast zich met het bezorgen van
HYPOTHEKEN EN CREDIETEN
MOMENTEEL KAPITALEN BESCHIKBAAR

Pluimveehouders.

Het beste en goedkoopste adres voor KIPPEN- en ander PLUIMVEEVOEDER is:

A. J. v. d. AKKER
VUGHT N.-B.

Henri van der Velden & Co.
BOXTEL Stationstraat — OISTERWIJK Kerkstraat

Anijstabletten	10 ct. p. stuk
Anijszaad	25 ct. p. ons
Katjesdrop	22 ct. p. ons
Longodrop de echte	30 ct. p. staaf
Hoestmelange	25 ct p. ons
Hoesttabletten	18 ct. p. ons

DRUIVENBORSTHONING per flacon 27½ ct.

Boodschappen worden aan huis bezorgd.

TE KOOP EEN NIEUWE

POLITIE-UNIFORM-OVERJAS

Brieven onder lett. M. bureau van dit blad

ATTENTIE

Firma JAC. VAN HOUT-VERVERGAARD
Stationstraat — BOXTEL

Groote Keuze in:

BONTWERKEN
SJAALS EN HANDSCHOENEN
gevoerd en ongevoerd
tegen de laagste prijzen

Henri van der Velden & Co
BOXTEL Stationstraat — OISTERWIJK Kerkstraat

PRIJSVERLAGING
GELE EN GROENE ZEEP
per pond 14 ct.
per vaatje à 30 pond f 3 90
GLYCERINEZEEP
per pond 15 ct.
per vaatje à 30 pond f 4.20
Winkeliers speciale prijzen
Boodschappen worden aan huis bezorgd.

DE ELECTRISCHE LICHTDRUK-INRICHTING

HELI

Moderne Calqueerinrichting
Handel in: Technische benoodigdheden en Teekenartikelen

Kerkstraat 79 TEL. 966 79
's-HERTOGENBOSCH

Attentie!

Gevestigd te TILBURG
Willem II-straat 42
TELEFOO 1157

Agentschap der Firma J. C. D. STEENBERG
Advertentie- en Reclamebureau
Kromme Nieuwe gracht 21, UTRECHT

Erkend door de Vereenigde Nederlandsche Dagbladpers en Periodieke Pers

Plaatst Advertenties in alle Binnen- en Buitenlandsche bladen tegen de meest billijke voorwaarden

Vertegenwoordiger voor Noord-Brabant en Limburg

H. DELMEE
Willem II-str. 42 Tilburg

BOUWMATERIALEN EN AARDEWERK

Firma E. VAN ROOIJ
ST. JORISSTRAAT 62 TELEFOON No. 162
's HERTOGENBOSCH

SPECIALITEIT: VLOER- EN MUURTEGELS

ADVERTEERT IN „ONS KERKKLOKJE"

EEN GEDECOREERDE TROMMEL
(IETS BIJZONDERS)

GEVULD MET ONS HEERLIJK GEKRUID SPECULAAS, geven wij

CADEAU

tot 18 NOVEMBER a.s.
ONTVANGT MEN BIJ AANKOOP VAN
1 POND KOFFIE à 54-65-80-100-120
of 1/2 POND THEE à 45-50-60 72⁵ ct.
„ 1/2 „ SPECULAAS à 30 37⁵ ct.
„ 1 EXCELSIOR Ontbijtkoek à 40 ct.
„ 1 GEMBERKOEK à 55 ct.
„ 1 PAK BAKMEEL à 24 ct.
„ 1 POND MARGARINE à 40-46 56-60 ct.
„ 1 POND versch gebrande PINDAS à 23 ct.
„ 1 POT HONING à 70-100 ct.
„ 1 POT STEMGEMBER à 125 ct.

EEN BON

10 dezer Bons geven recht op een mooie JAPANSCH GEDECOREERDE TROMMEL gevuld met SPECULAAS
Gedurende 4 weken kunt ge deze Bons dus gemakkelijk bekomen
PROFITEERT VAN DEZE RECLAME

ONZE WINKELS ZIJN UWE WINKELS

Slechts enkele prijzen laten wij nog volgen

Prima BLOEM	p. p. 10 ct.	Gebroken Rijst	p. p. 9 ct.
„ HAVERMJUTH	p. p. 11 ct.	Gem. Voer mach. gereinigd	p. p. 8 ct.
Nieuwe Oogst Groene Erwten	12 ct.	Mais	p. p. 6 ct.
Nieuwe Oogst Capucijnders	12 ct.	Zware Gerst	6½ ct.
Nieuwe Oogst Witte Boonen	14 ct.	Zware Tarwe	7½ ct.
Rijst prachtig	12 ct.	Zware Boekweit	10 ct.
Gort	12 ct.	Ochtend Voer A. H. (het beste)	per baaltje 5 pond 75 ct.
Lucifers per 3 pakken	28 ct.	Hondenbrood Spratts p. bl. 5 p.	125 ct.

Prima Engelsche Jam p. p. 50 Kristal Suiker 27

In **KWALITEIT** ligt onze **KRACHT**

ALBERT HEIJN
BOXTEL **Stationstraat A 124**
84 WINKELS DOOR GEHEEL NEDERLAND
R. 1500 150

Alles nieuw goed!! — Geen oud goed!!

Het vertrouwbare Adres is
Boxtelsche Manufacturenhandel
GEBR. GREITEMANN
STATIONSTRAAT

Wollen Sjaals - Mutsen - Truien en Handschoenen. Je adres voor alle soorten Kousen en Sokken.

Wollen en Gestikte Dekens vanaf 7.95

MOLTON DEKENS

Tricotgoederen in alle soorten en prijzen, gemoltonneerd en ongemoltonneerd.

Onze collectie Dames- en Kinderjurken is eenig. Paskamers aanwezig!

In Heeren-Modeartikelen bieden wij alles

Onze stelregel is en blijft:

Prima kwaliteiten! Billijke prijzen!

„WILHELMINA"-ANTHRACIET
Zijn de BESTE voor Haarden en Vulkachels hebben het GROOTSTE Hittevermogen en GERINGSTE Asch- en Steengehalte

„WILHELMINA"-EIERKOLEN zijn onovertroffen

Beleefd aanbevelend, DE BRANDSTOFFENHANDEL VAN

J. v. d. MEIJDEN-v. d. PAS & ZONEN

Gelieve te letten op het juiste adres

MOLENSTRAAT **BOXTEL**

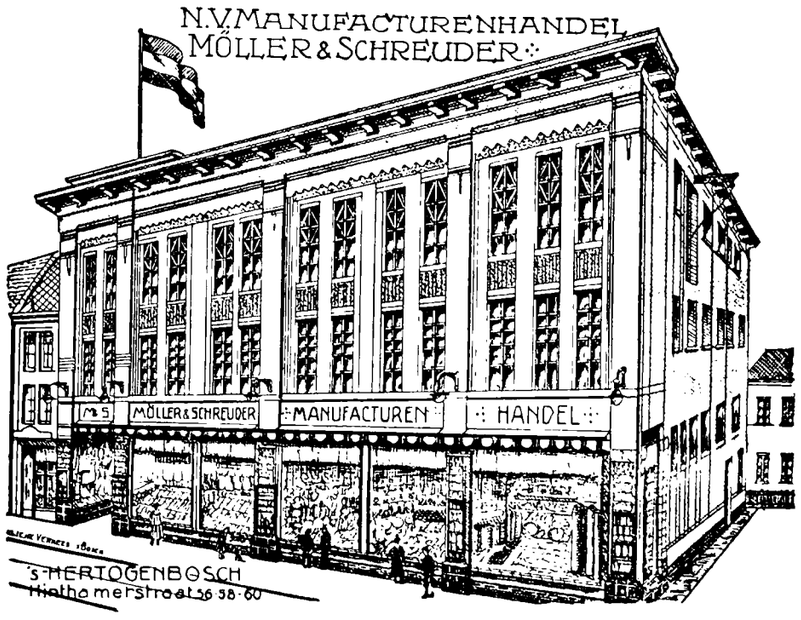

DAMES!!!

Alvorens Uw **Mantel, Costuum, Japon, Blouse** of **Bont** te koopen, bezoekt eerst bovenstaand Magazijn. De collectie Dames- en Kinder-**CONFECTIE** is enorm, terwijl de prijzen zeer laag zijn.

Kwaliteiten zijn gegarandeerd. — De afwerking is eenig.

Naamlooze Vennootschap

Möller & Schreuder

Hinthamerstraat 56-58-60 - 's-HERTOGENBOSCH

Zesde Jaargang. No. 50. 4 Nov. 1922

ONS KERKKLOKJE

R. K. WEEKBLAD VOOR DE PAROCHIES VAN BOXTEL, ESCH, GEMONDE, LIEMPDE, ST. MICHIELS-GESTEL, OLLAND, SCHIJNDEL, VUGHT, ENZ. ENZ.

Dit blad verschijnt elken Zaterdag. Abonnementsprijs per 3 maanden fr. p. p. 80 ct. bij vooruitbetaling. Losse nummers 6 ct.
PRIJS DER ADVERTENTIEN:
Van 1–5 regels f 1,05 daarboven 20 ct. per regel gemeten van lijn tot lijn. Bij contract van 500 regels of meer wordt korting toegestaan.

REDACTIE:
PASTORIE „ST. PETRUS" TE BOXTEL.
ADMINISTRATIE:
RECHTERSTRAAT A 36 TE BOXTEL.

Alle Advertentiën worden uiterlijk Donderdag ingewacht bij de Administratie RECHTERSTRAAT A 36, BOXTEL, of aan de DRUKKERIJ BERGER, Stationsweg 15 's-Bosch.
Alle andere stukken zende men aan het Redactie-adres Pastorie „St. Petrus," Boxtel.

Verkorte militaire dienst.

Ofschoon het denkbeeld van algemeene ontwapening meer en meer veld wint onder de verschillende volkeren, toch zijn we nog niet zoover gekomen dat de legers spoedig zullen worden afgeschaft, en daarom zijn ook wij in Nederland nog steeds verplicht er een leger op na te te houden, hebben we er voor te zorgen, dat ons volk weerbaar is.

Het verblijf in de kazerne brengt echter voor de jongelingen, die tot den militairen dienst geroepen zijn, groote zedelijke gevaren met zich.

Niet alleen de zielzorgers, maar ook vele ouders moeten het helaas bekennen, dat jongelingen, die alvorens zij soldaat waren, braaf en onschuldig leefden, doch door hun verblijf in de kazerne bedorven zijn geworden, en deugd en gosdienstzin hebben verloren.

Gelukkig heeft onze christelijke regeering een middel uitgedacht, waardoor de jongelingen den militairen dienst kunnen leeren, zonder dat zij langen tijd in de kazerne behoeven te blijven, en dat middel is, lid te worden van den Vrijwilligen Landstorm en zoodoende de noodige vooroefeningen te volgen.

Door de vooroefeningen te volgen, kan men het bewijs van „individueel geoefend man" verwerven.

Zij, die dit diploma verkregen hebben, kunnen kiezen, bij welk wapen zij het liefst worden ingedeeld en hun diensttijd duurt slechts **zes weken.**

Jongelingen welke in 1905 geboren zijn, kunnen zich thans opgeven voor den Landstorm.

De oefeningen beginnen 2 Januari a.s. Per week wordt geoefend 6 uur.

Met Paschen heeft men 14 dagen, in den zomer van 1923 twee maanden en met Kerstmis 14 dagen wacantie. In 1924 heeft men met Paschen 14 en in de zomer 1 maand vacantie, en na die vacantiemaand kan men direct examen doen. Wanneer men het diploma bezit, behoeft men slechts eenmaal per maand te oefenen.

Jongelingen, welke geboren zijn in 1904 kunnen zich ook nog voor den Landstorm opgeven, doch zij krijgen geen vacantie, daar zij reeds in October 1923 examen moeten doen.

Het ware te wenschen, dat alle jongelingen die kans hadden, om soldaat te moeten worden, zich voor den Landstorm aanmelden en die vooroefeningen kwamen volgen.

Geen enkele verstandige vader of moeder zal zeggen: het is goed voor mijn jongen, dat hij een tijd in militairen dienst is, hij wordt er flink, krijgt er menschenkennis door.

Immers men weet zeer goed, dat men toch wel menschenkennis kan opdoen, toch wel flink worden zonder soldaat te zijn.

Bovendien, waar hebben de ouders op de eerste plaats voor te zorgen, willen zij hun ouderplicht volgens Gods geboden goed vervullen? Is het niet voor de zielen van hun kinderen, dat de ouders de voornaamste en grootste zorg moeten hebben.

Om de zielen voor tijd en eeuwigheid gelukkig te doen zijn, moeten de ouders al hun krachten inspannen en de grootste offers brengen.

De kinderen beseffen meestal niet, aan welke gevaren zij door een langdurig kazerneleven worden blootgesteld en daarom zien zij er niet tegen op eenigen tijd soldaat te zijn; laten echter de ouders verstandig zijn, hun plicht te doen, en hunne jongens, die er voor in de termen vallen, aan die militaire vooroefeningen doen deelnemen, dan eerst zijn zij verantwoord en doen zij, wat zij doen kunnen om de kinderen braaf te houden.

NOTA.

Voor Boxtel geschiedt die oefening Woensdagavond van 7—9 en Zaterdagmiddag van 3—7 uur.

In Liempde wordt twee avonden per week geoefend van 6—9 uur.

De opgaaf om de vooroefeningen te volgen, kan geschieden dagelijks bij den sergeant A. van der Ploeg, Willemstraat 46b Boxtel, die alhier met de leiding der vooroefeningen belast is.

LITURGISCHE WEEK.

Zondag 5. 22ste Zondag na Pinksteren (*Si iniquitates*). 2. Odrada (*Diocesaan feest*). 3. Allerheiligen. (*Groen*).

Maandag 6. Mis van Allerheiligen. 2. tot den H. Geest. 3. tegen Kerkvervolging of voor den Paus. (*wit*).

Dinsdag 7. H. Willibrordus (*Statuit*), Diocesaan feest. 2. Allerheiligen. (*Wit*).

Woensdag 8. Mis van Allerheiligen. 2. van de vier gekroonde Martelaren. (*Wit*).

Donderdag 9. Kerkwijding van St. Jan van Lateranen (*Terribilis*). 2. H. Theodorus. (*Wit*).

Vrijdag 10. H. Andreas Avellinus. 2. Thryphon en Gezellen. (*Wit*).

Zaterdag 11. H. Martinus (*Statuit*). 2. Mennas. (*Wit*).

Ned. R. K. Huisvestings-Comité

Is er nog katholiek leven in Weenen te ondersteunen?

(*Vervolg*).

In de nabijheid van den geweldigen eerbiedwaardigen Stephansdom, die als een middeleeuwsche patriarch over Weenen blijft waken, ontvouwt zich het weelderige wereld-stads-leven als een verblindend-schoone vlinder. Dáár, in Graben- en Kärtnerstrasze, beweegt zich op alle zonnige uren van den dag het druk en toch niet rommelig va-et-vient van de fraai-gekleede wereld. Weenen houdt altijd stijl, blijft zwierig en sierlijk.

Doch in de nabijheid van de elegante parade ligt de Stephansdom als een tempel van ingetogenheid, om er de speelsche frivole gedachten te kunnen afsterven en de wereldschheid van zich af te schudden als het stof van de voeten.

Het is er donker binnen, koel en geheimzinnig. Een gansche reeks van prachtlievende geslachten heeft de uitrusting en de versiering van de eeuwenoude Kathedraal voortgezet; en toch is de gewijde sfeer niet bedorven.

Een bestendige grijze schemering hangt tusschen de gewelven, als de ziel van gestorven generaties, omhullend en verdoezelend de pronkerige gebaren van barok en rococo, in altaren en beeldhouwwerk. De atmospheer is onaangetast gebleven. In weinig beroemde Kathedralen blijft men volkomen in de stemming van de kerk. Het is of de ernst van eeuwen, de Godsmeditatie van millioenen, gecondenseerd is in het vrome mysterieuze halflicht; of de stilte geen stoornis toelaat en de geluiden dempt; of de nieuwsgierigheid van rondwandelende toeristen, die zoo vaak van den tempel geen roovershol, maar veel erger: een Baedekernummer maken, als noodwendig tot eerbied wordt getemperd.

Terwijl buiten in de weldestraten de wereld paradeert, defileert hier een andere stoet, getuigenis afleggend van den ongeschonden godsdienstzin van Katholiek Weenen.

Op welk tijdstip van den dag men den Stephansdom binnentreedt, altijd vindt men een stichtend groepje biddenden, gebogen, geknield voor een Mariabeeld. Een bonte mengeling van sieraden omhangt het beeld, dat half weggedoken in den schaduw van een traliekast troont. Weeke kaarsenschijn glimmert over het schemerend gelaat der Moedermaagd.

Het heiligdom ligt aan de hoofdgang van den Dom, en het is, of er van deur tot deur een stukje straatpassage langs gaat — maar zeer verstild en gewijd. Een Weensche vrouw, een boodschappenmand aan den arm, knielt even devoot neer en bidt, dan bekruist zij driemaal het tralienet van het beeld, vingert driemaal het kruisteeken op voorhoofd, mond en borst, stopt iets in een offerbus, en gaat weer aan haar besognes. Zoo gaat dat den geheelen dag door. Altijd door herhaalt zich die ontroerende ceremonie, als gold het een eerewacht; steeds is er een eerbiedig kringetje om het Mariabeeld geschaard. dat in het schemerdonker van den Dom opgenomen wordt in de glanzende verinniging van het kaarslicht. Het vormt een eilandje van heimelijkheid, dat zich steeds aanvullende, zich schijnbaar steeds aflossende godsvruchtige groepje, de levende Godslamp van Katholiek Weenen!

En ook elders, in de schaduwhoekjes van den Dom, waar voor vergrauwde onaanzienlijke beeltenissen de vromen op de steenen liggen neergeknield, vindt men de getuigenissen van het levend Geloof in de kwijnende Wereldstad.

Hoe sjofel en armoedig ook van uiterlijk, weinigen zullen voorbijgaan, zonder het penningske der weduwe, een kroonbiljetje, met een roerstokje in het offerblok te hebben geduwd. Het offeren is er iets als worstkneden, want de smalle gleuven van de offerkisten, die met het Oostenrijksche geld de gedaanteverwisseling niet hebben meegemaakt, zijn weinig berekend voor de papieren plaag.

De kerken zijn in Weenen vrij domein voor alle devote oefeningen. De huismoeder, die aan 't marken is geweest, komt met een schamel veldbouquetje, en frommelt het ergens op een altaar. Het strekt dikwijls niet tot verfraaiing van toch al bonte, barokke altaren — maar roerend is zoo'n act van kinderlijke Godsvrucht zeker. En door dien naïeven trek in den Godsdienst, die primitieve prachtlievendheid, verteederd, ziet men met een veel minder oog de soms kaleidoscopische overdaad der opgesmukte altaren, waarop ieder naar believen zijn naïeve pronkzucht bot viert. Naast al te weelderige paramenten werken poovere papieren roosjes en verlepte veldbloemee „ad majorem Dei gloriam."

En toch is die chaos niet van een afstootelijke smakeloosheid, omdat ze een aantrekkelijke geesteshouding: de bonte romantiek der kinderlijke verbeelding bedekt.

(*Wordt vervolgd*).

De Galeiboef van Pater Millériot.

Pater Millériot hield eens een missie voor de gevangenen van X. Luistergretig woonden zij zijne predikatiën bij: hij begon er zegenrijke vruchten van in te oogsten; de meeste gevangenen lieten zich leiden door de stem der genade, ja, bijna allen bekeerden zich. Op zekeren dag ziet de Pater, die ten slotte alle ongelukkige bewoners van het droevig verblijf leerde kennen, in een hoek van een binnenplaats, iemand, dien hij nog niet had opgemerkt. Zijn eigenaardig kostuum, zijn wilde blik, zijn schuw uiterlijk, de haat, de wraak en alle driften, welke zijn trekken verraden, treffen den Pater. Hij vraagt, wat hij voor iemand is, vanwaar hij komt: men antwoordt hem, dat het een drieste booswicht is, dat hij van Toulon komt en tot tien jaren dwangarbeid veroordeeld is, wegens medeplichtigheid aan een sluipmoord. Deze mededeelingen wekken het medelijden van den Pater met den galeiboef in de hoogste mate op. Hoeveel goeds kan hij verrichten! welk een machtig voorbeeld zou het zijn, als die man door de genade werd getroffen! welk een glorie voor Jezus Christus! Met deze gedaanten bezield, richt de Pater zich tot den nieuw gekomene en stiert hem eenige minzame woorden toe. Aanvankelijk geen antwoord. De Pater wordt niet moede. Hij doet den ongelukkige eenige vragen omtrent zijn levensstaat en zijn familie. Uit eenlettergrepige woorden blijkt hem, dat hij gehuwd is, vier kinderen heeft en zijne vrouw gevangen zit. De Pater wil verder gaan; hij beproeft door eenige woorden, welke de liefde hem ingeeft, het hart van den boosdoener te roeren. Deze slingert hem een blik toe, waarin ontevredenheid en toorn te lezen zijn, en keert hem den rug toe, terwijl hij hem in 't gezicht een woord zegt, dat zich niet laat herhalen.

Zal de Pater zich hierdoor laten afschrikken? Dit zou geschied zijn, zoo hij aan eigen krachten ware overgeleverd, doch hij heeft eene bovenmenschelijke kracht, het gebed, te zijner beschikking. De Pater weet, bij ondervinding, welk

---

FEUILLETON

SILVIO.

Een historische novelle uit de dagen van Mentana.

No. 49.

Nu zocht Teresita den arts op, en deze was dadelijk bereid de noodige bevelen voor een tweede kussen te geven, maar het meisje verzocht dringend haar de vreugde te gunnen, ook iets ter verlichting haars broeders te mogen bijdragen. Dit wekte het wantrouwen des geneesheers op, en hij meende haar ernstig te moeten waarschuwen, wanneer zij voornemens mocht zijn door middel van dit kussen haar broeder dingen te verschaffen, die hij den zieke bepaaldelijk weigeren moest. Teresita verzekerde hem dat er slechts sprake was van het kussen, en mocht de geneesheer iets kwaads vermoeden, dan behoefde hij slechts een naad te openen, waardoor hij het kussen gemakkelijk kon onderzoeken. Al hield zij zich bij deze woorden streng aan de waarheid, zij wist dat zij den geneesheer bedroog, en dit kon zij slecht met haar geweten vinden. Het doel evenwel, dat zij nastreefde, deed haar over de zwarigheid heen stappen en Giubilei versterkte haar natuurlijk in hare plannen. Overigens deed Teresita's verklaring het vermoeden van den arts geheel verdwijnen en hij gaf het gevraagde verlof. Tengevolge daarvan bracht het meisje den volgenden dag een oud canapé-kussen, dat naar eene vroegere mode met dikke zijden koorden omzoomd was. Deze koorden, bijna zoo dik als een vinger, liepen langs de naden en eindigden aan de hoeken in vier kwasten. Op het midden waren arabesken van dit koord vastgenaaid, die zich bijna over het geheele kussen verspreidden. Met het goedhartigste gelaat van de wereld reikte zij den ziekenoppasser het kussen, opdat hij het onderzoeken zou. Deze drukte het op verschillende plaatsen doch bemerkte niets als paardenhaar. Zeer natuurlijk, waren kussen en paardenhaar Caraffi onverschillig, slechts het daarop genaaid koord had waarde voor hem. Maar juist de omstandigheid dat zich dit aan de buitenzijde van het kussen bevond, was oorzaak dat het de opmerkzaamheid van den oppasser ontging.

Caraffi had inmiddels reeds dadelijk ontdekt wat het meisje hem kwam brengen, en niet weinig maakte hij zich vroolijk over het onderzoek des ziekenoppassers. „Wat was ik toch een ezel!" dacht hij, „dat ik zulk een parel van een meisje niet vroeger heb gevonden!"

Het binnensmokkelen der wapens was natuurlijk het grootste waagstuk, want wanneer zij ontdekt werden, kon geen enkele verontschuldiging worden ingebracht en Teresita en Giubilei trachten tevergeefs een weg uit te denken, langs welken zij de wapens zonder gevaar aan den zieke konden bezorgen.

Er bleef dus niets over dan het te wagen. Tot heden was Teresita nog niet doorzocht geworden. Integendeel bejegende men haar met de meeste achting en hoffelijkheid en wanneer zij in de ziekenzaal kwam, was zij menigmaal het voorwerp der warmste deelneming, want over Caraffi en het belang, dat hooggeplaatste personen in hem stelden, waren de zonderlingste geruchten verspreid, waarvan hij zelf en Teresita niet het minste wisten. Daarom hoopte zij dan ook dat het waagstuk zonder gevaarlijken afloop zou kunnen ondernomen worden. Giubilei bezorgde haar een kleinen zakrevolver met de noodige munitie, een dolk en de gevraagde ijzeren stang. Teresita droeg deze voorwerpen zorgvuldig in watten gewikkeld, opdat zij niet tegen elkander stooten zouden, in een lederen zak onder haar kleed. Zoo toegerust nam zij den tocht aan, ditmaal met grooter angst dan ooit te voren. Toen de soldaat aan de poort haar naar haar kaart vroeg, kwam de ziekenoppasser toevallig voorbij en riep hem toe: „Kameraad, het is signora Caraffi, die dagelijks een zieke op mijn kamer bezoekt." Zij behoefde dus niet eens hare kaart te toonen en de oppasser zeide haar: „Gij weet den weg, signora, ga naar de zaal, ik kom aanstonds." Dit was een kleine onregelmatigheid in den dienst, maar dergelijke komen overal bijna dagelijks voor. Teresita liet het zich niet tweemaal zeggen. Zij vloog meer dan zij ging, de trap op en den gang door. Eerst toen zij in de zaal kwam, liep zij langzaam tot aan Caraffi's bed, dat aan het einde der zaal stond. Zij plaatste zich zoo dat zij door de breede plooien harer mantille zorgvuldig bedekte wat tusschen haar en Caraffi voorviel. Als naar gewoonte vroeg zij hem naar zijn toestand en haalde tegelijk den revolver uit den zak en legde dien op haar schoot. Dan scheen zij met beide handen iets aan haar hoedje te ordenen, en terwijl Caraffi haar verzekerde dat zijn beterschap toenam, de wond aan den arm reeds bijna gesloten was, schoof hij langzaam de deken over de knieën der dicht bij het bed zittende Teresita en toen hij de deken terugtrok, was de revolver verdwenen. Op dezelfde wijze werden de dolk, de munitie en de stang onder de deken gebracht en Teresita verlangde nu niets meer dan den nacht te kennen, waarin Caraffi zou beproeven te ontvluchten, opdat Giubilei met eenige mak-

Ruwe, huid
schrale, gesprongen of gebarsten en gesprongen handen tengevolge van 't koude en ruwe weder. Gebruik
PUROL

de macht is van dit middel: hij neemt daartoe zijn toevlucht. Hij bidt zelf en laat overal, waar hij kan, bidden voor hem, dien hij tot God wil terugvoeren. De reeds bekeerde gevangenen vereenigen zich met hem; men begint eene noveen ter eere der Heilige Maagd; zij zal met de missie eindigen. Gedurende de negen dagen wacht zich de Pater tot den galeiboef te spreken; hij weet, dat hij nu en dan de onderrichtingen bijwoont: dit is hem voldoende; hij laat de genade werken; hij bewaart den beslissenden slag voor het einde der missie. Daags vóór de sluiting, wendt hij zich, op besliste wijze en als vooraf verzekerd van den gunstigen uitslag van zijn stap, tot zijn galeiboef en zegt hem zonder omwegen: „Vriend, iedereen hier is gereed; nu is de beurt aan u, ik ga uwe biecht hooren; volg mij." Bedremmeld door een dusdanige beslistheid en overwonnen door de genade, volgt de galeiboef den Pater naar de kapel, werpt zich op de knieën aan zijne voeten en spreekt zijne biecht met al de gevoelens van een oprecht berouw. Des anderendaags nadert hij tot aller blijdschap met de overigen tot de Tafel des Heeren. De Pastoor der parochie was uitgenoodigd om het H. Misoffer op te dragen. Na afloop der plechtigheid zeide de waardige geestelijke tot den Pater: „Ik ben zeer getroffen: maar onder al die ongelukkigen, wier houding en ingetogenheid ik bewonderd heb, is er een, die mij vooral gesticht heeft. Nooit heb ik iemand gezien, met een zoo ontroerd en vroom gelaat; wie is die man?"

Aan de beschrijving, welke de Pastoor van hem gaf, kwam de Pater te weten, dat het zijn galeiboef was.

KERKBERICHTEN.

Parochie v. St. Petrus te Boxtel.

ZONDAG 5 Nov. de H. Missen 6, 8 en 10 uur. Na den middag om 3 uur Miserere en Kruisweg om half 4 Congregatie.

Maandag, Dinsdag en Woensdag Miserere en Kruisweg om 5 uur. Op Donderdag 9 November zal het H. Sacrament plechtig ter aanbidding zijn uitgesteld van af 's morgens 6 uur tot het avondlof van 6 uur. Deze aanbidding is verordend door Z. D. H. den Bisschop die in zijn diocees een Eeuwigdurende aanbidding heeft ingesteld. De geloovigen worden dringend uitgenoodigd, zoowel 's morgens en 's avonds als gedurende den dag het H. Sacrament te komen aanbidden

MAANDAG 6 uur lez. mst. Cornelius v. d. Oetelaar. half 8 lez. jgt. Wilhelmus Slijters, half 9 gez. jgt. Servatius v. d. Breekel.

DINSDAG 6 uur lez. mst. Cornelia van Krieken-Verheijen, half 8 lez. jgt. den heer Johannes M. C. van Hooff, half 9 gez. jgt. Johanna M. v. d. Breekel-Huijskens, half 10 gez. Huw Mis.

WOENSDAG 6 uur lez. H. Mis den heer Willem J v. Offeren, half 8 lez jgt mej. Cornelia A. v. Hooff-van Velzen, half 9 gez. jgt. de WelEd. Zeergel. Heer Doctor Ypma.

DONDERDAG 6 uur lez. mst. Gijsbertus v. Gestel, half 8 lez. mst. Adrianus van Oers, half 9 gez. jgt. den heer Johannes Cornelius v. d. Meijden, half 10 gez. Huw. Mis.

VRIJDAG 6 uur lez. mst. Helena Timmermans; half 8 lez. jgt. overl. Familie Johannes van der Heijden; half 9 gez. jgt. Elisabeth Strijbosch-Mombers.

ZATERDAG 6 uur lez. mst. Adrianus Groenendaal; half 8 lez. jgt. overl. leden van den Bond van 't H. Hart; half 9 gez. jgt. Johannes Strijbosch en echtgen. Helena v. d. Eerden.

Lez. jgt. Adriaan v. d. Ven en echtgen. Anna Maria van Rulo; Johannes v. d. Steen en echtgen. Anna Merks; lez. mst. Theodora M. van Kempen van Dongen; Gerardus Sterke; Cornelia Vugts en Wilhelmus van Esch, voorwien in de volgende week de H. Missen zullen geschieden.

Gedoopt: Johannes, z. van Gijsbertus Duivenvoede-Peters; Petrus, zoon van Antonius Schellekens-v. d. Langenberg; Gerardina, d. van Wilhelmus v. d. Pas-Kuppens; Petrus, z. v. Antonius Bergman-Voets.

Getrouwd: Johannes van Summeren-van Trigt.

Overleden: Maria Catha. Dorelijers, 62 jaar; Johanna v. d. Dungen, 87 jaar; Adrianus Hazenberg, 60 jaar.

KATECHISMUS
23ste Leesweek.

1e Leerjaar: Kort leven van Jezus (Vervolg).
2e Leerjaar: Vr. 103. Viering v. Zon- en Feestdagen.
3e Leerjaar: Vr. 90 tot en met 92. Vijfde, zesde en negende gebod.
4e Leerjaar: Vr. 280 tot en met 289.
5e Leerjaar: Vr. 290 tot en met 298.
6e, 7e, 8e en 9e Leerjaar: Vr. 280 tot en met 293.

—

Parochie van 't H. Hart van Jezus te Boxtel.

ZONDAG: H. Diensten om 7 en 8½ met onderrichting, om 10½ Hoogmis met preek. Namiddag om 3 uur Lof met Kruisweg en daarna Congregatie.

Maandag, Dinsdag, Woensdag en Donderdag om 5 uur Kruisweg voor de Gel. Zielen.

Vandaag zal de 2e schaal omgaan voor den St. Pieterspenning. De kinderen die voor 1 Juni 1923 zeven jaren oud worden moeten in 't vervolg 's Woendags en Zaterdags smorgens om 8 uur in de Catechismus komen.

MAANDAG om z. 7 uur jaarg. voor den WelEerw Heer Jacobus van Susante gewezen kapelaan te Oirschot, om 8 uur lez. dienst voor de afgestorvene fam. Arts.

DINSDAG om 7 uur lez. dienst voor Anna Barbara v. de Laar, om 8 uur zing. dienst voor de overledene bloedverwanten van Antoon Wagenaars.

WOENSDAG om 7 uur mnd. voor Willem v. den Braak, om 8 uur lez. dienst voor de afgest. fam. Huurdeman.

DONDERDAG om 7 uur mnd. voor Helena Smulders, om 8 uur jaarg. voor Theodorus Lemaire.

VRIJDAG om 7 uur jaarg. voor Antoon v. de Wetering, om 8 uur jaarg. voor Hendricus v. d. Heuvel.

ZATERDAG om 7 uur lez. dienst voor Antoon v. de Wetering, om 8 uur jaarg. voor Petronella v. den Heuvel.

Nog zullen om 7 uur geschieden:

Maandag lez. dienst voor de afgestorvene linnen-, pellen-, en damast-wevers.

Dinsdag jaarg. voor Gerardus v. d Heuvel.

Woensdag jaarg. voor Helena-Cornelis Timmermans.

Donderdag mnd. voor Andries v. Hal.

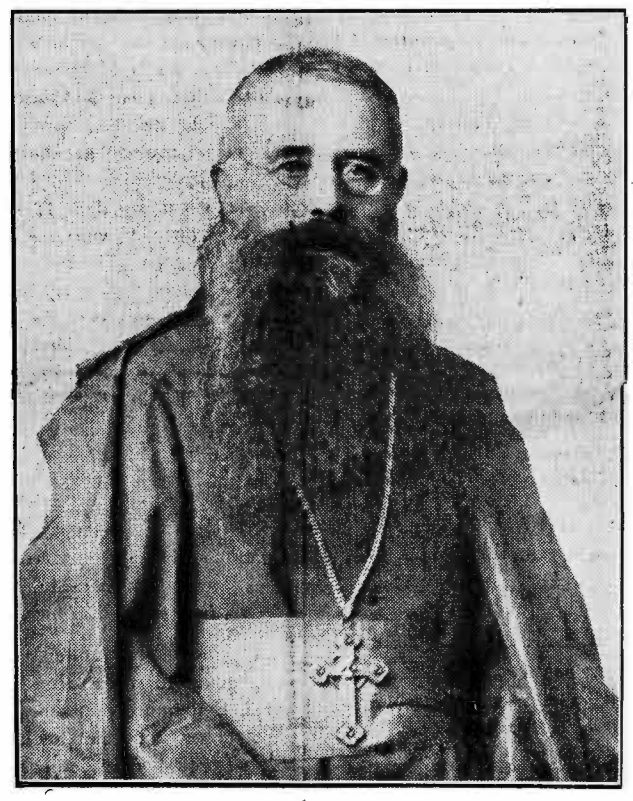

Mgr. A. SMETS, Aartsbisschop van Gangara en Visitator Apostolicus van Zuid-Kaukasië en Tiflis.
Te Rome gewijd op Zaterdag 28 Oct. door Z.Em. Kard. van Rossum.

Vrijdag mnd. Petronella van Lieshout.

Zaterdag lez. dienst voor Antoon v. de Wetering.

Gedoopt: Petronella d v. J. v. Casteren-v. Weert. — Johanna d. v. Corn. v. d. Elst-Willems.

Overleden: Kind v. Antoon Wagenaars 3 maanden.

Parochie van de H. Willibrordus te Esch.

Nam. 2 uur Katechismus. 3 uur Korte Kruiswegoefening voor de gel. zielen, daarna Lof met Rozenhoedje. Donderdag en Vrijdag na de H. Mis, zullen de banken en stoelen betaald worden. De niet betaalde, worden Vrijdag 17 Nov. verpacht.

MAANDAG Jgt. Adrianus v. d. Bruggen.

DINSDAG Z. D. voor de Parochie ter eere van den H. Willibrordus patroon dezer Kerk, die Zondag plechtig gevierd wordt.

WOENSDAG L. M. Mevrouw Virginie Windstosser.

DONDERDAG Jgt. Gerardina Hoefnagels.

VRIJDAG Mndst. Eerw. Zuster Philippa.

ZATERDAG L. M. Eerw. Zuster Philippa.

Missiegiften Esch

Bij de bruiloft Nijenhuis-van Liempt voor de Missie
Naaikring f 2.13⁵
Voor hetzelfde doel van C. W. f 5.
Voor de Missie f 3.

—

Parochie van den H. Lambertus te Gemonde.

22ste Zondag na Pinksteren

Vandaag de H. Missen om half acht en 10 uur. Na den middag half 3 Lof en daarna H. Familie

ZONDAG 10 uur z. mndst. Theodorus van Oorschot.

MAANDAG 7 uur zing. mnst. Marinus Verhagen, half 8 zing. mndst. Gertruda van Oorschot.

DINSDAG 7 uur zing. mndst. Joanna Maria van den Oetelaar.

WOENSDAG 7 uur zing. mnds. Elizabeth van den Nieuwenhuizen.

DONDERDAG 7 uur z. mndst. Cornelia de Bresser.

VRIJDAG 7 uur zing. mndst Joanna Maria van Dijk.

ZATERDAG 7 uur z. mndst. Anna Maria Voets.

Gedoopt: Henrica d. van Wilhelmus van Schayk-van Nistelrooij. — Joannes Adrianus z. van Michel Joannes Klomp-van Houtum — Petronella Maria d. van Marinus Hendrix-Corsten — Martinus Gerardus z. van Gerardus Smits-van Bracht.

Bediend: Paulina Voets.

—

Parochie van St. Jans Onthoofding te Liempde.

ZONDAG 7 uur l. m. Johanna Tinnebroek † lid Congr. 10 uur tot welz. der par, 3 Lof, daarna jongenscongr. met Kruisweg † leden.

MAANDAG 7 uur l. j. Josephus Avendonks, 7½ l. j. Anna Maria Jan Avendonks.

DINSDAG 7 uur z. j. Henrica Antonius Walschots, 6½ z. mdst. Frans van Son.

WOENSDAG 7 en 7½ z. j. Mart. v. Gerwen, Anna Maria hvr.

DONDERDAG 7 uur l. j. Anna Maria Theodorus v. d. Velden.

VRIJDAG 7 uur z. j. Rogier Clerkx, Johanna Catharina hvr., 7½ z. j. Jan v. d. Broek en Rogier v. d. Broek.

ZATERDAG 7 uur l. j. Willem Nuenen, Petronella hvr., 7½ l. j. Augustinus Lodewijks.

Zondag 10 uur z. m. † leden der meisjes-congregatie.

30e Johannes v, d. Velden † St. Oedenrode, Willem v. d. Langenberg, Wed. Theodora Weymer en Joha. Tinnebroek † Liempde.

Na nader orde biecht hooren Zaterdag nam. van 1½ tot 4 uur.

—

Parochie v. d. H. Martinus te Olland.

Heden namiddag om half 2 en van 3 tot 4 uur patronaat, om half 3 het Lof. Zaterdag feestdag v. d. H. Martinus, patroon onzer kerk.

MAANDAG z. m. voor Thomas Aarts.

DINSDAG z. m. voor Thomas Aarts.

WOENSDAG l. j. voor Marinus Voets.

DONDERDAG l. j. voor Wilhelmina Voets.

VRIJDAG z. j. voor Henricus Verboord.

ZATERDAG om half 8 parochie-mis.

Dinsdag om half 7 sociale cursus.

—

Parochie van Sint Petrus te Vught.

Aan de Redactie van „Ons Kerkklokje".

Bij deze betuig ik U mijnen oprechten dank voor Uwe sympathiebetuiging bij mijn jubileum en voor de opzichtelijke wijze, waarop gij dit aan Uw lezers hebt bekend gemaakt.

Met de meeste hoogachting,
Uw dw. dr.
M. VAN OSS.

ZONDAG. Nam. 3 Lof, daarna Congr.

MAANDAG 7 uur gel. mdst. wed. v. Kasteren, 7 uur gel. mdst. wed. L. v. d. Broek, 7¾ gel. mdst. J. Schuurmans, 9 uur gez. uitv. echtg. C. Bezemer.

DINSDAG 7 uur ook op 't zijaltaar 7 uur gel. zev. echtg. C. Bezemer, 7¾ gel. mdst. M. Jonkers, half 9 gez. mdst. mej. wed. P. Burgers.

WOENSDAG 7 uur gel. mdst. Joh. v. Liempt, 7 uur gel. mdst. Th. Laarbach, 7¾ gel. mdst. J. v. d. Heuvel, half 10 plecht. gez. huwelijksmis.

DONDERDAG 7 uur gel. mdst. wed. W. v. Gemert, 7 uur gel. jg. echtg. M. v. Oorschot, 7¾ gel. mis heer R. v. d. Akker, 9 uur gez. huwelijksmis.

VRIJDAG 7 uur gel. mis L. Koesen, 7 uur gel. mis echtg. G. Princée, 7¾ gel. mis wed. P. v. Gorp, half 9 gef. gez. jg. heer Jan Sassen.

ZATERDAG 7 uur gel. mis Z.E. heer V. Schellekens, 7 uur gel. mis bijz. intentie, 7¾ gel. mis N. Albrechts, 9 uur gez. huwelijksmis.

Vandaag wekel. gel. mis Pastoor Lips.

Huw. Cornelis v. d. Langenberg en Joanna M. v. d. Pasch III. — Franciscus J. Richt en Wilhelmina v. d. Bosch III. — Karel J. v. Esch en Joanna M. v. d. Bruggen III. — Henricus Hermans en M. M. v. d. Bruggen III. — Cornelis Lommers en Jacoba de Kort III.
— Henricus A. Beekman en Wilhelmina Teulings III. — Adrianus v. Esch en Wilhelmina v. Dalen III. — Christiaan v. Alebeek en Francisca v. Rooij III. — Adrianus Vrijvogel en Adriana v. d. Linden III. — Heer Remigius C. J. v. d. Boom en mej. Christina L. Koesen II. — Antonius Buenen en Maria J. v. Spaandonk I.

Gedoopt. Cornelis J. z. v. Johannes Bekkers en Catharina Kluijtmans. — Petronella d. v. Arnoldus v. d. Bogaard en Goverdina Vrijvogel. — Henricus z. v. Henricus Meijs en Helena v. Grinsven.

Overleden. Echt. v. Cornelis Besemer-Heesakkers.

—

Voor de Missie Boxtel.

Vorige opgave	f 10264,68
Door bemiddeling van Pastoor Eras gecollecteerd bij de begrafenis van Adr. v. d. N.	4.—
Offerstok kerk H. Hart	15.—
Door bemiddeling van Kapelaan van de Ven, van N.N. voor de geloovige zielen	1.—
De opbrengst der collecte bij de lezing van Pater Melsen bedroeg	75.80

De ZeerEerw. Pater brengt nogmaals zijn hartelijken dank uit naam zijner weezen aan de weldoeners.

---

kers in de nabijheid zou kunnen zijn om hem zoo noodig bij te staan. Caraffi wachtte nu tot de arm zoover genezen zou zijn, dat hij hem zou kunnen gebruiken. De wond aan het hoofd deerde hem verder niet meer. Eer hij echter zoover hersteld was, vielen andere gebeurtenissen voor, die op het ontvluchtingsplan een grooten invloed uitoefenden.

Monte Libretti.

Het gerucht volgens hetwelk personen uit de hoogere standen een levendig belang stelden in Cariffi's lot was niet ongegrond geweest. De markiezin Bianchi en gravin Lucia hadden niet vergeten dat de bescherming, die Caraffi haar verleend had, de eigenlijke oorzaak zijner gevangenneming was. Het was daarom haar ijverigst streven hem de vrijheid, die hij om haar verloren had, terug te doen geven. Dit echter kon langs den wettigen weg één man te Rome, de H. Vader, en nadat zij hieromtrent zekerheid verkregen hadden, begreep zij dat zij zich tot hem moest wenden. Terwijl Silvio in gedwongen werkeloosheid in de kazerne verbleef, traden de advocaat Mureto en de directeur Vito met elkander in beraadslaging. De weg, dien men had in te slaan, lag zeer duidelijk afgebakend, en de moeielijkheid bestond niet daarin om de middelen tot het doel op te sporen, maar om die in het werk te stellen. Men moest eene particuliere audiëntie bij den H. Vader trachten te verwerven, en het was de vraag of die onder de tegenwoordige omstandigheden zou toegestaan worden. De directeur nam de taak op zich om daartoe het verzoek te doen en het gelukte hem in weerwil van den onrustigen tijd en den daardoor vermeerderden arbeid des H. Vaders fiat op zijn verzoek te verkrijgen. Nadat hem was gemeld op welken tijd hij met de beide dames zou ontvangen worden, stelde zich de advocaat aan het werk. Hij ontwierp in korte, levendige trekken een schets van den verschrikkelijken nacht, waarin Caraffi als de beschermer van trouwe pauselijke onderdanen tegen zijn eigene geestverwanten optrad en verzuimde niet er bij te voegen dat Lucia's verloofde, die verplicht was haar en zijne tante te beschermen, buiten staat was dezen plicht te vervullen, omdat hij als soldaat in de rijen van het pauselijk leger streed.

Met koortsachtige spanning verwachte Silvio den afloop dezer audiëntie, en zijn ongeduld werd op de hardste proef gesteld. Op den dag, waarop de audiëntie zou plaats hebben, trok zijn bataljon in de richting naar Monte Rotondo, daar Menotti Garibaldi van uit het oosten met groote scharen tegen Rome oprukte en de aldaar staande troepen geen langeren tegenstand konden bieden.

Het was des namiddags omstreeks vier uur, toen de markiezin Bianchi, de gravin Polleno en de directeur Vito door den dienstdoenden kamerheer in het kabinet des H. Vaders gevoerd werden. De diepe eerbied, welken de drie personen voor Christus Stedehouder gevoelden, alsmede de omstandigheid dat zij hem de vrijheid van een zijner vijanden kwamen verzoeken, deed hen aanvankelijk naar woorden zoeken. Daarbij kwam nog de diepe weemoed, die op de anders zoo opgeruimde trekken van Pius IX als een schaduw lag. Nadat zij den H. Vader hunne hulde hadden gebracht, waagde geen hunner het te spreken, en de doorluchtige Opperpriester was genoodzaakt hen te vragen wat zij begeerden. Lucia haalde het eerst ruimer adem. De stem des H. Vaders had haar hart als van een zwaren last bevrijd. Daar lag in de onbeduidende woorden, die de Paus gesproken had, zulk een onbeschrijfelijke welwillendheid en vriendelijkheid, dat Lucia het volkomenste vertrouwen, dat hare bede zou verhoord worden, opvatte. Zij nam het smeekschrift uit de hand des directeurs en reikte het knielend den Paus toe.

„Heilige Vader," zeide zij, „wij bidden Uwe Heiligheid dit smeekschrift te lezen. Wij zouden de ongelukkigste, de mishandelde en misschien de meest onteerde schepselen zijn, wanneer niet de man ons ter hulp gekomen ware, voor wien wij Uwe Heiligheid om genade komen vragen."

„Sta op, mijne dochter," zeide de Paus vriendelijk, „en verhaal mij in hoeverre deze man mijne genade behoeft."

„Uwe Heiligheid möge slechts de goedheid hebben dit geschrift te lezen," bemerkte de directeur.

„Die koude letters?" zeide de Paus lachend. „Neen, spreek hever de taal des harten. Verhaal mij wat u wedervaren is, juist zooals gij het uw vader verhalen zoudt. Ik zal het dan beter kunnen beoordeelen. Uw smeekschrift zal daarom niet tevergeefs geschreven zijn," voegde hij er lachend bij, „misschien is de tusschenkomst mijner kanselarij noodig."

„Ik woonde," aldus begon Lucia haar verhaal, „op de villa dezer dame, niet ver van Frascati, toen wij op zekeren avond plotseling het bezoek ontvingen van een Garibaldistisch officier. Wij ontstelden hevig, want in den wijden omtrek was alles rustig, en niets deed denken aan de nabijheid der roodhemden. Maar nog meer ontstelden wij door de mededeeling, die hij ons deed. De villa zou nog in denzelfden nacht door eene bende overvallen, geplunderd en wij weerlooze vrouwen als gijzelaars weggevoerd worden."

(Wordt vervolgd

Voor de arme Oostenrijksche Priesters

Door bem. van Rector Matthijsen van N.N. 450 Mrk.

Boxtelschen Missie Naaikring.

Zij die naaien voor de Missie worden vriendelijk verzocht, de gemaakte kleedingstukken terug te bezorgen DONDERDAG 9 NOVEMBER in 't magazijn op de Markt. Er is tevens gelegenheid ander naaiwerk mede te nemen.

Boerenbond Boxtel.

A.s. Dinsdag half zeven alg. vergadering. Een Leeraar der Landbouwschool zal bespreken, hoe de vele Aardappelen als veevoeder het nuttigst besteed worden.

Een ieder moet iets over dit allerpractische punt hooren.

Trouw dus naar de vergadering.

—

Naaischool der Eerw. Zusters Duinendaal, Boxtel.

Er is gelegenheid om naaien te leeren:

1. In den voormiddag van 9 tot 12 uur en in den namiddag van $1^1/_2$ tot $3^1/_2$, dit is iederen dag der week uitgenomen Zaterdag den geheelen dag en Woensdag in den namiddag.

De kinderen mogen zoodra zij de leerschool verlaten hebben op de naaischool komen. Het schoolgeld is 30 ct. per week waarin begrepen is het leeren stikken op de trap- en handmachines.

Er wordt geleerd netjes verstellen van al het goed wat er in de huishouding voorkomt. Ook mogen zij nieuw goed maken en knippen, en wanneer zij ijverig zijn en netjes kunnen verstellen zelfs bovengoed leeren naaien en knippen. Dit onderricht wordt gegeven de twee laatste dagen van de week.

2. Van $4^1/_2$ tot $6^1/_2$ wordt er een knipcursus gegeven waarin zij diploma kunnen verkrijgen in het vervaardigen van onder- en bovenkleeren.

3. Van 7 tot 9 uur. Hiervan kunnen alle meisjes boven de 14 jaar gebruik maken en mogen allerlei naaiwerk meebrengen.

Ze leeren netjes verstellen, het maken van nieuw ondergoed, en bovendien het zelfstandig knippen van hemd, broek, onderlijfje, rok en blouse zoodat ze voor het huishouden alle eenvoudige kleedingstukken kunnen vervaardigen. Het schoolgeld voor de avondschool is 15 ct. per week, waaronder begrepen is het gebruiken der machines.

$1^1/_2$ uur wordt eens in de week besteed aan herhalingsonderwijs.

De dagen dat het avondschool is, zijn: Maandag, Dinsdag, Woensdag en Donderdag.

—

Agenda der R. K. Vereenigingen te Boxtel.

ZONDAG 5 November Spaarkas en Kolenbond half 12, zaal A.

Verg. St. Raphael, zaal C. 6 uur n.m.

DINSDAG 7 Nov, Verg. Werklieden Vereeniging zaal B 7.30 uur.

Verg. Boerenbond zaal D 6.30.

DONDERDAG 9 Nov. cursus Boerenbond zaal C 7 uur.

ZATERDAG 11 Nov. zitting Bouwvakarb. $4^1/_2$ uur zaal A.

Bibliotheek 7—8 uur.

—

Retraitenhuis „Loyola".

9-12 Nov. Tilburg,
14-17 „ Afferden Druten Ewijk Puiflijk Winssen.
18-21 „ Kerkdriel c. a.
23-26 „ Haaren Helvoirt Moergestel.
28 Nov. 1 Dec. Nistelrode Volkel.
2-5 Dec. Drunen Elshout Haarsteeg Nieuwkuik Vlijmen.
7-10 „ Vught.

Henri van der Velden & Co.

BOXTEL Stationstraat — OISTERWIJK Kerkstraat

VAN DER VELDEN'S THEE

DE BESTE.

Niettegenstaande de stijgende theeprijzen zijn wij wegens groote voorraden nog in de gelegenheid aan OUDE prijzen te verkoopen.

VERPAKT per ons: 30—$22^1/_2$—18 cent.

ONVERPAKTE THEE vanaf: 14 ct.

Kort verslag raadsvergadering van Boxtel van 30 October 1922.

Alle leden aanwezig, met dien verstande dat de Heer Hellemons zeer laat ter vergadering komt.

Voor kennisgeving worden aangenomen:

a. besluiten van Ged. Staten tot goedkeuring van de raadsbesluiten van 29 September 1922 van 11 October j. l. G. No. 255 betreffende openbaren verkoop van boomen, van gelijken datum G. No. 256 tot het aangaan eener onderhandsche geldleening groot f 110.000. d. d. 18 October j. l. G No. 18 tot verkoop van 298,50 M² bouwterrein aan C. Merks.

b. besluit van den Commissaris der Koningin van 30 September j. l. waarbij met ingang van 1 Januari a. s. zijn benoemd tot leden van het College van Zetters de Heeren J. Phaf en H. Jos van Susante.

Naar aanleiding van de ter tafel gebrachte circulaire van de vergadering van vertegenwoordigers van 16 Noordbrabantsche gemeenten over bezuiniging op de uitgaven voor het personeel der gemeenten deelt de Voorzitter mede, dat blijkens een bericht in de vakbladen Gedeputeerde Staten van Noordbrabant zeggen geen vrijheid te hebben kunnen vinden om de toegedachte verhooging der salarissen van burgemeesters en secretarissen van middengroote gemeenten te helpen vaststellen.

Het door Burgemeester en Wethouders ontworpen conceptantwoord op het schrijven van Gedeputeerde Staten van 11 October j. l. C No. 254, houdende bedenkingen tegen het ter goedkeuring ingezonden raadsbesluit tot wijziging der begrooting 1922 wordt goedgekeurd.

Goedgevonden wordt het aanbod van het centraal bureau voor verificatie en finantieele adviezen van Nederlandsche gemeenten voor het gasbedrijf, de contrôle van de administratie van de woningbouwstichting en de bouwvereeniging Sint Joseph te aanvaarden.

Besloten wordt voor den Handelscursus in 1923 binnen deze gemeente te geven voor het opdoen van eenige administratiekennis, noodig voor het drijven eener Middenstandszaak een gelijk subsidie als in 1922, zijnde f 785 — te verleenen.

Over het voorstel van Burgemeester en Wethouders om voor 1923 aan de R. K. vereeniging de Kweedschool voor vroedvrouwen te Heerlen eene bijdrage van f 50.— toe te staan en daarbij zoo noodig gebruik te maken van het aanbod op 30 kostelooze verpleegdagen, staken de stemmen.

Het voorstel zal nu in de volgende vergadering andermaal in stemming worden gebracht.

Op een adres van het bestuur der Ned. Vereeniging voor gemeentebelangen om een jaarlijksche subsidie van f 15 uit de gemeentekas wordt afwijzend beschikt.

Het adres van Dr. P. M. Hoek en anderen over eventueele rooiing van de kastanjeboomen op den Bosscheweg wordt voor kennisgeving aangenomen.

Burgemeester en Wethouders worden gemachtigd eenige boomen, daar, waarvan zou blijken dat ze zoodanig vermolmd zijn, dat opruiming in het belang der veiligheid zij, te doen omkappen.

Aangenomen wordt het voorstel van Burgemeester en Wethouders om in beginsel te besluiten tot onderhandschen verkoop aan het R. K. Parochiaal Kerkbestuur te Breukelen van het gemeente-schoolhuis met tuin en erf en dat daartoe:

a. benoemd worden drie schatters buiten het personeel van het gemeentebestuur.

b. het voornemen tot onderhandschen verkoop ter openbare kennis worde gebracht.

c. in een volgende vergadering de koopprijs wordt bepaald en een definitief besluit zal worden genomen.

Adres van M. van Boxtel, verzoekende inlassching eener overgangsbepaling in de vleeschkeuringsverordening, waarbij het mogelijk wordt dat door hem de verkoop van vleesch op de openbare markt alhier, zooals voorheen, kan plaats hebben.

Dit adres wordt ter nader onderzoek aangehouden tot een volgende vergadering. In verband met een adres van bewoners der Stationsstraat, verzoekende doortrekking van de trottoirs in die straat tot aan het station brengt het lid van Susante ter sprake den slechten toestand, waarin verschillende wegen en straten verkeeren. Gaarne ziet hij hier naar eens een ernstig onderzoek ingesteld en de resnltaten daarvan in een rapport neergelegd; misschien kan dan geleidelijk tot wegverbetering worden overgegaan.

Met algemeene stemmeu vereenigt de Raad zich met dit denkbeeld en wordt het adres voorloopig aangenomen voor kennisgeving.

De rekening van den burgerlijken Arme over 1921 wordt met een goed slot van f 808.70$^1/_2$ goedgekeurd, alsmede de begrooting 1923 in ontvangst en uitgaaf op een bedrag van f 15675 45$^1/_2$.

Eene verordening in art. 5 der Veewet wordt vastgesteld en besloten de machtiging van Ged. Staten aan te vrageu om een tweetal posten ten laste te brengen van art. 1 van hoofdstuk XV der begrooting van 1922.

Tot geneesheeren en tot vroedvrouw belast met de geneeskundige- en verloskundige armenpraktijk worden benoemd de dokters Hoek en Wösten en Mej. de Haas-Selhorst.

Eene schoolgeldverordening enz. voor de teekenschool wordt vastgesteld.

Het schoolgeld bedraagt voor iederen leerling van dezelfde klas f 5.— met dien verstande. dat voor minvermogenden het schoolgeld f 2 50 is en onvermogenden vrij zijn van betalen.

Aangenomen wordt art. 8 bis der statuten van de stichting voor beheer en exploitatie van gemeentewoningen voortaan te lezen:

De administrateur-secretaris stelt desgewenscht zekerheid ten behoeve en ten genoege der stichting. De zekerheid bedraagt ten minste f 8000.—.

Besloten wordt na breede beraadslaging met elf tegen twee stemmen met ingang van 1 November a.s. voor het gastarief de navolgende prijzen te berekenen:

voor de eerste 30 M³ 14 ct. p. M³
van 30 tot 100 M³ 12 „ „ „
van 100 tot 200 M³ 11 „ „ „
van 200 tot 500 M³ 10 „ „ „
alles bij verbruik per maand.

Voor meerder verbruik afzonderlijke conditiën.

De drie eerste verpachte perceelen van de gemeentejacht worden gegund en verder wordt een besluit genomen opzichtens de boerderij te Munsel.

Bij de rondvraag wordt naar voren gebracht het onderwerp: classificatie der gemeenten.

Het lid de Haas geeft in overweging al het mogelijke te doen opdat Boxtel toch niet in de minste klasse worde geplaatst.

Het lid Hellemons geeft, nadat, de Voorzitter medegedeeld heeft wat hier ten deze is verricht, in den breede eene toelichting, voor zoover hem bekend van den stand van zaken.

In verband hiermede wordt besloten de zaak voorloopig te laten rusten.

Sluiting openbare vergadering waarop overgegaan wordt in besloten zitting.

—

Burgerlijke Stand der Gemeente Boxtel.

Van 25 October tot en met 2 November 1922.

GEBOREN: Antonia P. M. d. v. J. Boeren en R. Kusters, Breukelen; Ludovicus J. P. A. z. v. L. Meister en A. J. Voets, Stationstraat; Johannes H. C. z. v. G. Duivenvoorde en C. W. Th. Peters, Molenstraat; Johannes A. z. v. M. J. Klomp en W. v. Houtum, Gemonde; Petrus J. z. v. A. Schellekens en J. M. v. d. Langenberg, Onrooi; Gerardina C. d. v. W. v. d. Pasch en M. Kuppens, Onrooi; Petronella H. d. v. J. W. van Kasteren en E. v. Weerdt, Breukelen; Petronella M. d. v. M. Hendriks en C. Corsten, Gemonde; Martinus G. z. v. G. Smits en A. v. d. Bragt, Gemonde; Petrus z. v. A. Bergman en P. Voets, Langenberg.

ONDERTROUWD: H. v. Nunen, 24 j., Boxtel en A. v. Weert, 22 j., Boxtel; W. C. v. Nieuwberg, 24 j., Haaren en H. M. v. d. Steen, 29 j., Boxtel; Th. van Noort, 27 j., Boxtel en W. van Spaardonk, 27 jaar, Boxtel.

GEHUWD: J. H. v. Summeren, 22 jaar, Boxtel en M. E. van Trigt, 19 jaar, Boxtel.

OVERLEDEN: Joha. Leijten, echtg. v. J. J. Vermeulen, 41 j., Onrooi; M. C. Doreleijers, 62 j., Kleinderliempde; Joha. van d. Dungen, 92 j., Liefdegesticht; Maria H. Wagenaars, 3 maanden, Breukelen; Adriaan Hazenberg, 60 jaar, Langenberg.

Henri van der Velden & Co.

BOXTEL Stationstraat — OISTERWIJK Kerkstraat

PRIJSVERLAGING!!

AARDAPPELMEEL SCHOLTEN

per pakje . . . . 10 ct.

SAGO, SCHOLTEN

per pakje . . . . 22 ct.

Boodschappen worden aan huis bezorgd.

WEDERVERKOOPERS SPECIALE PRIJZEN.

Van hier en elders.

De Fascisten in Italië hebben een staatsgreep gedaan. Mussolim heeft een nieuw ministerie gevormd. Op de meeste plaatsen is het nogal rustig.

—

In Beieren is het kabinet afgetreden

—

Verl. Zaterdag is te Rome door kardinaal van Rossum Mgr. A. Smits tot Aartsbisschop gewijd.

—

De bekende Vlaamsche letterkundige Pastoor Dr. Hugo Verriest is overleden.

—

Onze Koningin heeft te Amsterdam het Nederl. Historisch Scheepvaart Museum geopend.

De internationale arbeidsconferentie heeft besloten elk jaar bijeen te komen.

—

België heeft toelating gevraagd tot de conferentie van Lausanne

—

De Italiaansche gezanten te Parijs en te Berlijn willen ontslag nemen.

—

Volgens sommige bladen zou in Turkije de Sultan afgezet zijn en eene republiek zijn uitgeroepen.

Licht op.

3/4	Nov.	5.02 n.m.	—6.26 v.m.
4/5	„	4.58 „	—6.30 „
5/6	„	4.57 „	—6.32 „
6/7	„	4.54 „	—6.34 „
7/8	„	4.52 „	—6.36 „
8/9	„	4.51 „	—6.38 „
9/10	„	4.49 „	—6.40 „
10/11	„	4.48 „	—6.41 „
11/12	„	4.46 „	—6.43 „
12/13	„	4.45 „	—6.45 „
13/14	„	4.44 „	—6.46 „

BEKENDMAKINGEN.

Onderhandsche verkoop van Gemeentegronden.

BURGEMEESTER en WETHOUDERS van BOXTEL,

BRENGEN TER KENNIS VAN DE INGEZETENEN,

dat de gemeente Boxtel voornemens is, onderhands te verkoopen aan het R. K. Kerkbestuur der Parochie van het H. Hart aldaar, de navolgende gemeente-eigendommen;

schoolhuis en tuin kadastraal bekend gemeente Boxtel, sectie F No. 3337 groot 15 Aren en 60 Centiaren en gedeelte van het perceel gelegen alsvoor sectie F No. 2757, voor het geheel groot 5 Aren en 80 Centiaren.

Binnen acht dagen na heden kan eenieder tegen dezen onderhandschen verkoop schriftelijk bezwaren inbrengen bij het Gemeentebestuur.

BOXTEL, 4 November 1922.
Burgemeester en Wethouders
voornoemd,
F. W. VAN BEEK.
De Secretaris,
VAN DER MEIJDEN.

Vragen en Antwoorden.

Wie verwijten den Godsdienst vervelend te zijn? Die er naar leven.

Wie maken de Kerk er een verwijt van geloof te vorderen voor hare geopenbaarde waarheden? Die geloof hechten aan de ergerlijkste dwaasheden en de bespottelijkste bijgeloovigheden.

Wie verwijt de Kerk den mensch te vernederen? Die beweren den aap tot stamvader, het noodlot tot meester, het genot als levenswet, en het niet tot eindoel te hebben.

Wie verwijt de Kerk, dat het om de dubbeltjes te doen is? Die haar met de grootste onbeschaamdheid van hare goederen berooven.

Wie verwijten de Kerk onverdraagzaam te zijn? Die aan niemand toestaan met hen van gevoelen te verschillen.

Wie verwijten de Kerk de lichtschuwheid? Die met verkrachting der vrijheid de katholieke scholen sloten en de religieusen en Christelijke onderwijzers verjoegen.

Wie verwijten de Kerk vijandig te staan tegenover het volk? Die de geschiedenis niet kennen en de liefdewerken door de Kerk gesticht (ziekenhuizen, weeshuizen, patronaten, volksbonden etc.) bestrijden.

Wie schelden het hardst tegen de Kerk en hare leer? Die geen letter van hare leer kennen of voor wie die leer een sta-in-den-weg is.

Wie waren tegen de priesters en kloosterlingen?

Die nooit met hen gesproken hebben en nooit in hun intiem leven zijn doorgedrongen, zooals de geloovigen, die hen als hunne vaders eeren en vertrouwen en liefhebben. Die alleen uit perverse of liberale en socialistische bladen over hen gelezen hebben.

Zijn we evenwel niet bang voor het groote getal of de woede van hen, die ons aanvallen, doch dat wij liever ons daarmede gelukwenschen. Zij weten, dat zij met „een kracht" te doen hebben. Hun woede komt alleen daaruit voort, dat zij ons niet kunnen verachten of minachten en zeker niet ons kunnen ignoreeren.

Wij maken indruk op hen door ons aantal, door onze leer, door onze ideeën, die met den dag meer ingang vinden en wier verspreiding zij zoozeer vreezen, door ons vertrouwen en door onze verwachtingen. Wel verre van hunne woede te duchten moesten wij voor hunne onverschilligheid bevreesd zijn.

Als de Kerk, geboren in de vervolging, gegroeid te midden der ketterijen en gegrondvest in den strijd, geen bestrijders meer had, dan zouden wij aan de belofte van haren Stichter moeten gaan twijfelen.

Maar zoolang de strijd duurt, zal de Kerk staan.

F. BRUNETIÈRE.

(Bulletin Salésien.)

Een volle aflaat.

Paus Pius X z. g. verleende goedgunstig een vollen aflaat voor het uur van sterven aan allen, die tijdens hun leven, na gebiecht en gecommuniceerd te hebben, in gevoelens van liefde tot God het volgende gebed, in welke taal ook uitspreken:

Mijn Heer en God, ik neem van af dit oogenblik uit uwe hand gaarne en van ganscher harte dien dood aan, welken het U zal behagen mij te doen sterven, met alle pijnen, smarten en angsten, die hem zullen vergezellen.

Advertentiën.

Henri van der Velden & Co.

BOXTEL Stationstraat — OISTERWIJK Kerkstraat

De Meierijsche Boerin

Hoogfijne Botermelange

p. pond 80 ct.

De Boter voor de fijne tafel en de fijne keuken.

MARGARINE!!!

ZEER GOEDE KWALITEIT.

SPECIALE AANBIEDING:

40 ct. per pond.

Hiermede bericht ik U dat ik mij gevestigd heb als MODISTE.

Best en goedkoopst adres voor het veranderen van fluweel en pluche hoeden.

Nieuwste kleuren damesvilthoeden à f 3.00. Beleefd aanbevelend,

H. v. d. BROEK-HOENDERVANGERS.

Ten Brinkstraat B 221, Gemeentewoningen

Te Koop

350 prachtige zware drie-jarige

Canadapooten

bij LEONARD DE VISSER, Rechterstraat A 36.

Henri van der Velden & Co.

BOXTEL Stationstraat — OISTERWIJK Kerkstraat

VAN DER VELDEN'S KOFFIE

DE LEKKERSTE.

Prijzen:

115-95-85-75-60-52 ct.

RECLAMEAANBIEDING

KOFFIE.

Goedsmakend, p. pond 50 ct.

STOFFEN

Onze sorteering is reusachtig groot, terwijl onze prijzen bijzonder laag zijn.

Chevlot 5/4 breed, zuiver wol, in marine en zwart		0.59
Cheviot 130 cM. breed zware kwaliteit, prima wol	1.25	0.89
Serge 130 cM. breed zuiver wol, mooie kwaliteit		1.55
Kamgaren 5/4 breed voor Costumes, prima wol	2.40	1.95
Kamgaren 130 cM. breed fijne soliede kwaliteit	3.10	2.75
Gabardine 130 cM. breed extra mooie kwaliteit, in alle kleuren		3.90
Popeline 6/4 breed zuiver wol, alle kleuren	1.95	1.45
Mousseline 80 cM. breed fijne wol, moderne tinten		1.35
Mantellakens 130 cM. breed zware kwal., zuiver wol, alle kleuren	2.90	2.40
Velours de Laine 130 cM. breed soupele zware Mantelstof	2.90	2.40
Velours de Laine 130 cM. breed extra zwaar, prima wol, modekleuren	4.90	3.90
Ratiné 140 cM. breed in diverse kleuren	5.50	3.90
Teddy Bear 140 cM. breed in licht en donker beige		4.75
Velours de Laine 140 cM. breed modern gestreept, effen kleuren		4.90
Vlokstoffen 140 cM. breed Engelsche mantelstoffen	2.90	2.60
Mantelstoffen 130 cM. breed zeer zwaar Serge, in alle kleuren	2.40	1.95
Zebeline 130 cM. breed in modetinten voor Kindermantels		1.95
Fluweel enorm uitgebreide sorteering in diverse prima kwaliteiten en in alle moderne kleuren, zeer voordeelig	2.90, 2.40, 1.95, 1.45	0.75
Mantelpluche 130 cM. breed zwart en moderne kleuren, in effen en geplet, prima kwaliteiten	11.50, 9.75, 6.90	5.90
Crêpe de Chine 100 cM. breed mooie kwaliteit, in 20 moderne kleuren		2.90
Crêpe de Chine Façonne prachtvolle nieuwe Japonzijde, in 20 kleuren		3.90
Sportflanel meer dan 300 nieuwe dess. en kleuren sp. prijzen 0.55, 0.40, 0.42½, 0.39, 0.32½		0.29

VROOM & DREESMANN

DEN BOSCH - EINDHOVEN

Stoomwasch-, Bleek- en Strijkinrichting

„DE DOMMEL"

CROLS & Co., Boxtel

Eerste en éénige inrichting in Nederland, die met OZON (zelfde als Natuurbleek) bleekt.

Speciale afdeeling voor Overhemden, Boorden, Vitrages en Wollen Dekens.

KEURIGE AFWERKING. BILLIJKE PRIJZEN.

VRAAG PRIJSCOURANT!

Zendingen door geheel Nederland, meer dan 80 plaatsen

TE KOOP EEN NIEUWE

POLITIE-UNIFORM-OVERJAS

Brieven onder lett. M. bureau van dit blad

HIRSCH & Co.

Hinthamerstraat - 's-BOSCH

ONTVANGEN

EEN GROOTE SORTEERING

= DER NIEUWSTE =

BONTMANTELS

De 24e Rotterdamsche Premieleening

geeft als HOOFDPREMIE het

schitterend Landhuis „Laura"

plus f 250 per week

Waarde 150.000 gulden

Bovendien 5 Landhuizen plus f 100 per week

Waarde 60.000 gulden

Verder premiën van f 50.000, f 25.000, f 10.000, enz.

Wilt gij „Laura" voor één Tientje?

koopt dan direct een Obligatie of wissel in bij

GEBRs. DE ZEEUW, Boxtel, Markt 523 Breukelen 456

M. v. d. BROEK, Kasteellaan — A. NOOREN, N. Kerkstr.
CHR. BUREMONDE, Breukelen.

De eerste klasse trekt a.s. Woensdag te Tilburg.
Toegankelijk voor Obligatiehouders.

N.V. Manufacturenhandel

MÖLLER & SCHREUDER

Hinthamerstraat Den Bosch

Heden geëtaleerd:

Dames-Mantels en Japonnen
Dames-Blouses, Costuumrokken
Dames- en Kinderhoeden.

Uitgebreide collectie

KINDERKLEEDING.

Ziet étalages Vergelijkt prijzen.

Onze Confectie munt uit door élegante coupe, prima afwerking en wordt van 1ste klas huizen betrokken en is het laagst in prijzen.

Magazijn „St. Jozef"

L. DERKS - 's BOSCH

Hinthamerstraat 70 Telefoon 485

ONTVANGEN: nieuwe zendingen

Koffie- en Ontbijtserviezen Waschstellen

tegen zeer verlaagde prijzen

H. TEULINGS — BOXTEL

Café, Spoorstraat 301

Handel in alle mogelijke

BRANDSTOFFEN

en gros en detail tegen scherp concurreerende prijzen.

Alles uit de Staatsmijn Wilhelmina

Aanbevelend,
H. TEULINGS

„WILHELMINA"-ANTHRACIET

Zijn de BESTE voor Haarden en Vulkachels hebben het GROOTSTE Hittevermogen en GERINGSTE Asch- en Steengehalte

„WILHELMINA"-EIERKOLEN zijn onovertroffen

Beleefd aanbevelend, DE BRANDSTOFFENHANDEL VAN

J. v. d. MEIJDEN-v. d. PAS & ZONEN

Gelieve te letten op het juiste adres

MOLENSTRAAT BOXTEL

Credietvereeniging „DE HANZEBANK"

Centrale Bank, 's-Hertogenbosch

22 Bijbanken
76 Correspondentschappen

Geplaatst en volgestort kapitaal f 4.500.000

SPAARBANK

Een **ieder** kan **gratis** een spaarbankboekje verkrijgen. Stortingen vanaf 1 gulden tot **elk** bedrag.

RENTE 4 %

Ingelegd per saldo f 6.700.000, verdeeld over 14.300 boekjes

Wendt U tot een onzer kantoren te: **Boxtel, 's-Hertogenbosch,** Stationsweg 35, **Liempde,** die ook elken werkdag voor stortingen en terugbetalingen geopend zijn. 52

Gramophones, Pathephones en alle merken platen tegen fabrieksprijs.

Voor rijk en arm het beste en goedkoopste adres.
50 MACHINES EN 3000 PLATEN IN VOORRAAD.

ALLE REPARATIES IN ENKELE UREN.

Bij alle machines een garantiebewijs van 2 jaar.

Alvorens U dus koopt, bezoekt U eerst het meest gesorteerde magazijn hier ter stede:

Magazijn „DE CONCURRENT"

KERKSTRAAT 83a, bij de St. Jan, 's-BOSCH.

ZEGT HET VOORT! ZEGT HET VOORT!

PLATEN vanaf f 1.50 — GRAMOPHONES vanaf f 15.

Aanbevelend, J. VAESEN.

MÅRMER- EN STEENHOUWERIJ

F. VERVOORDELDONK

VAN TULDENSTRAAT - Telef. 1081 - 's-HERTOGENBOSCH

SPECIAAL ADRES VOOR

GRAFMONUMENTEN EN SCHOORSTEENMANTELS

Levering van alle soorten BOUWWERKEN in:
HARDSTEEN — ZANDSTEEN — GRANIET

Adverteeren doet Verkoopen.

PUBLIEKE VERKOOPINGEN

TE HOUDEN DOOR

NOTARIS NIEMANN

TE BOXTEL.

Op Dinsdag 7 November om 10 uur v. m. Erfhuis, bij Pietje van den Akker te Boxtel in de Stationsstraat.

Op *Dinsdag 14 November* om *4 uur* n. m. bij Mar. v. d. Meijden Eindh. weg. Inzet voor P. v. d. Meijden en Th. van Houtum.

Onder Boxtel

Landbouwerswoning met *schuur bouw- en weiland* in de Zweelders (Lennisheuvel) Sectie F Nos. 2287, 726, 729, 1726 en 1723 groot 96.10 Aren.

Overnemen boomen voor f 100.—

Aanvaarding Pinksteren enz. e. k. tot zoolang verhuurd aan J. Brand.

Betaling 28 Februari 1923. Slaggeld 20 ct.

Pluimveehouders.

Het beste en goedkoopste adres voor KIPPEN- en ander PLUIMVEEVOEDER is:

A. J. v. d. AKKER

VUGHT . -B.

DE ELECTRISCHE LICHTDRUK-INRICHTING

HELI

Moderne Calqueerinrichting

Handel in: Technische benoodigdheden en Teekenartikelen

Kerkstraat 79 TEL. 966 79

's-HERTOGENBOSCH

HYPOTHEKEN & CREDIETEN

C. B. EPKER, Administrateur

Geldersche kade 27a, (Beursplein) ROTTERDAM en Ottoweg 10, HEELSUM, belast zich met het bezorgen van

HYPOTHEKEN EN CREDIETEN

MOMENTEEL KAPITALEN BESCHIKBAAR

Firma J. D. C. STEENBERG

UTRECHT

Advertentie- en Reclame-Bureau

KROMME NIEUWEGRACHT 21

Telefoon 2069

Erkend door de Vereen. Nederl. Dagbladpers en Periodieke Pers

Plaatst advertenties in alle binnen- en buitenlandsche Bladen, Periodieken, Tijdschriften en Vakbladen tegen de meest billijke voorwaarden.

Agent voor NOORD-BRABAND

H. DELMEE, Willem II-str. 42, Tilburg

Zesde Jaargang. No. 51. 11 Nov. 1922.

ONS KERKKLOKJE

R. K. WEEKBLAD VOOR DE PAROCHIES VAN BOXTEL, ESCH, GEMONDE, LIEMPDE, ST. MICHIELS-GESTEL, OLLAND, SCHIJNDEL, VUGHT, ENZ. ENZ.

Dit blad verschijnt elken Zaterdag. Abonnementsprijs per 3 maanden fr. p. p. 80 ct. bij vooruitbetaling. Losse nummers 8 ct.
PRIJS DER ADVERTENTIEN:
Van 1—5 regels f 1,05 daarboven 20 ct. per regel gemeten van lijn tot lijn. Bij contract van 500 regels of meer wordt korting toegestaan.

REDACTIE:
PASTORIE „ST. PETRUS" TE BOXTEL.
ADMINISTRATIE:
RECHTERSTRAAT A 36 TE BOXTEL.

Alle Advertentiën worden uiterlijk Donderdag ingewacht bij de Administratie RECHTERSTRAAT A 36, BOXTEL, of aan de DRUKKERIJ BERGER, Stationsweg 15 's-Bosch.
Alle andere stukken zende men aan het Redactie-adres Pastorie „St. Petrus," Boxtel.

Het Eucharistisch Congres,

dat a.s. Zondag te 's-Bosch wordt gehouden is een betrekkelijk nieuwe — maar daarom juist te meer actueele en voor ons indrukwekkender — vorm van hulde aan Jezus-Christus in het H. Sacrament des Altaars.

In 1881 werd het eerste Euch. Congres gehouden te Rijssel en sinds dien waren talrijke plaatsen getuigen van die heerlijke geloofsbetoogingen, die ware schitterende vredefeesten, welke, door den oorlog onderbroken, thans hun zegenrijken loop gaan hervatten.

Daarenboven heeft ieder Internationaal Eucharistisch Congres een speciaal karakter. In de Mariastad Lourdes (1914) werd de nadruk gelegd op *het Koningschap* van Jezus *in de H. Eucharistie.* Het Congres te Rome, dit jaar gehouden, had tot thema: *„De vredeheerschappij van Jezus-Christus door de H. Eucharistie".*

De inwendige vrede des harten van ieder mensch afzonderlijk... Vrede in de huisgezinnen... Sociale vrede tusschen de verschillende standen... Vrede in de maatschappij... Vrede onder alle volkeren van den aardbodem.

„Heer, geef vrede in onze dagen — maar niet gelijk de wereld hem geeft."

En Z. H. Pius XI sprak in Mei l.l. bij gelegenheid van het laatste 26ste Euch. Congres: *„Ik wil zeggen, dat metterdaad met dit Congres, de hervatting van die groote en glorierijke reeks van Eucharistische Congressen, moet beginnen — en met Gods hulp door de oneindige goedheid en barmhartigheid van het Eucharistisch Hart van Jezus zal beginnen — de volle pacificatie, die de eerste onontbeerlijke voorwaarde is van iederen socialen heropbouw — moet beginnen de herleving in den terugkeer van de maatschappij naar Christus en in den terugkeer van Christus in de maatschappij."*

Om deze pauselijke woorden spoedig in vervulling te doen gaan heeft Haarlem dezer dagen reeds zijn diocesaan Eucharistisch Congres gehad in Amsterdam, de Mirakelstad van het H. Sacrament, bij welke gelegenheid Mgr. Heylen, de Bisschop van Namen en de Voorzitter der Intern. Euch. Congressen, de hoop uitsprak: „Moge dit Congres de voorbode zijn van een wereldcongres, hier in Amsterdam te houden".

Na Amsterdam komt den Bosch.

Alle geloovigen van ons bisdom moesten 12 en 13 November in den Bosch kunnen zijn, om daar te hooren spreken over: „De H. Eucharistie en het sociale leven" — „De H. Eucharistie en het familieleven" — „De H. Eucharistie en de persoonlijke heiliging" — „De H. Eucharistie en de Mariavereering" — „De H. Eucharistie en de devotie tot het H. Hart van Jezus" — „De Eucharistie en de priesterlijke activiteit" — „Het Koninschap van Christus in de H. Eucharistie."

Wij allen moesten getuigen kunnen zijn van al de plechtigheden, welke in de kathedraal van St. Jan zoo luisterrijk gevierd worden.

De meesten zullen zich echter tevreden moeten stellen met het lezen der courantenverslagen. Toch kunnen allen zich in den geest vereenigen met de Congressisten.

Uit het schrijven van Z.D.H., onzen Bisschop hebben wij allen vernomen, dat het zijne vurige wensch is, dat degenen, die niet persoonlijk het Congres medemaken zich in hunne woonplaats zullen vereenigen tot het brengen van hulde en dankbare liefde aan den Vredekoning in zijn H. Sacrament.

Den geheelen dag worde het H. Sacrament aanbeden. Des nachts binnen de stille kloostermuren knielen de God-toegewijde dienaren en brengen eerherstel aan den Liefde-koning en smeeken om den vrede, dien de wereld niet geven kan.

Des morgens vroeg spoeden zich de geloovigen naar hunne kerk om tegenwoordig te kunnen zijn bij de opening van het tabernakel, waarin de Vrede-Koning wachtte op hunne komst om te worden aanbeden en gehuldigd in zijn liefde-sacrament.

Het verzoek van onzen Bisschop om eene H. Communie van Eerherstel vinde weerklank in de harten van iederen geloovige en niemand blijve in gebreke om Jezus in het H. Sacrament te komen aanbidden, dan zal dit Congres ons allen dichter bij Jezus brengen en den langafgebeden vrede ons deel worden.

Door de Geloovige Zielen in het vagevuur te helpen bevordert gij Gods glorie en het geluk dier zielen.

23ste Zondag na Pinksteren

EPISTEL.

Naar het voorbeeld der Apostelen moeten wij naar de bovenaardsche goederen streven. De H. Paulus maant de geloovigen hier ook aan tot onderlinge eendracht.

Les uit den Brief van den H. Apostel Paulus aan de Philippensers. III, 17—21; IV, 1—3.

Broeders: weest mijne navolgers, en houdt uw oog gevestigd op degenen die zóó wandelen naar het voorbeeld dat gij in ons hebt. Velen toch, waarvan ik u meermaals gesproken heb en waarvan ik u nu nog weenende spreek, wandelen als vijanden van het kruis van Christus. Hun uiteinde zal de ondergang zijn, zij wier God hun buik *(hunne laagste driften)* is, zij die hunnen roem in hunne schande stellen, en die geenen smaak vinden dan in de aardsche goederen. Onze woonplaats *(ons vaderland)* daarentegen is in den hemel, vanwaar wij ook als Verlosser den Heer Jezus-Christus verwachten, die ons ellendig lichaam zal herscheppen en gelijkvormig maken aan zijn eigen verheerlijkt lichaam, door de kracht, waarmede Hij aan zich ook alles kan onderwerpen. Daarom, mijne dierbare en welbeminde broeders, mijne vreugde en mijne kroon, blijft aldus standvastig in den Heer, mijne dierbaren. Ik verzoek Evodia, en ik vermaan Syntyches elkander goed te verstaan in den Heer. En ook u, mijn getrouwe gezel verzoek ik, dat gij haar zoudt bijstaan, omdat zij met mij voor het Evangelie gearbeid hebben, te zamen met Clemens en mijne andere medehelpers, wier namen staan in het boek des levens.

EVANGELIE.

Jezus geneest eene vrouw en wekt de dochter van Jaïrus ten leve op.

Evangelie volgens den H. Mattheus IX, 18—26.

In dien tijd, terwijl Jezus tot de menigte sprak, die daar naderde een overste en wierp zich voor Hem neder en zeide: Heer, zooeven is mijne dochter gestorven, maar kom, leg haar uwe hand op en zij zal leven. En Jezus stond op en volgde hem met zijne leerlingen. En zie eene vrouw, die twaalf jaar lijdende was aan eene bloedvloeiing, trad van achteren toe en raakte den zoom aan van zijn kleed, want zij zeide bij zichzelven: Indien ik slechts zijn kleed aanraak, zal ik genezen zijn. Doch Jezus keerde zich om, en haar ziende zeide Hij: Wees wel gemoed, dochter, uw geloof heeft u gered. En van dat oogenblik was de vrouw genezen. En toen Jezus in het huis van den overste kwam en den fluitslepers en het misbaarmakende volk zag, zeide Hij: Gaat heen, want het meisje is niet gestorven, doch slaapt. En men lachte met Hem. En nadat de menigte verwijderd waren, trad hij binnen en vatte haar bij de hand. En het meisje stond op. En de mare hiervan verspreidde zich door geheel die landstreek.

LITURGISCHE WEEK.

Zondag 12. 23ste Zondag na Pinksteren (*Dicit*). 2. H. Martinus. 3. tot de Heiligen. (*Groen*).

Maandag 13. H. Didacus (*Justus*). 2. tot de H. Heiligen. 3. naar keuze. (*Wit*).

Dinsdag 14. H. Josaphat. (*Gaudeamus*). (*Rood*).

Woensdag 15. H. Gertrudis. (*Dilexisti*). (*Wit*).

Donderdag 17. Mis van l.l. Zondag, 2 en 3 als Maandag. (*groen*).

Vrijdag 17. H. Gregorius de Wonderdoener (*Statuit*). 2 en 3 als Maandag. (*wit*).

Zaterdag 18. Wijding van de kerken van St. Petrus en van St. Paulus te Rome. (*Terribilis*). (*Wit*).

Ned. R. K. Hulsvestings-Comité

Is er nog katholiek leven in Weenen te ondersteunen?

(*Vervolg*).

Bespeurt men aldus in de stilte der kerken, dat het katholieke Weenen, het Roomsche bolwerk tegen de Turken en de stad der luisterrijke katholieke traditie, leeft, tijdens ons verblijf waren wij ook in de gelukkige omstandigheid waar te nemen, hoe ook naar buiten de kracht der katholieke bevolking geweldig aan het roeren is. Hoe met schokken van machtige manifestaties het Weensche Katholieke volk, aangetast ook door de moeheid van oorlog en ellende, zich wil ontworstelen aan de apathie, die de na-oorlog over de overwonnen volkeren heeft uitgespreid, en weer tot massaal bewustzijn wil opstaan.

Het was als de verrassing van een grootsche bewustwording: dat schitterend slagen van den Weenschen Katholiekendag. Alsof er een nieuwe, onstuimige kracht borrelde in die saamgestroomde volksmassa's, en duizenden, tienduizenden geestdriftig de handen ineen legden tot een strijdbondgenootschap, en elkaar zonnig in de oogen keken, blij-verwonderd om de onverwachte sterkte van het broedertal.

Voor het monumentale Raadhuis stroomden in den fanfarezwangeren Meischen Zondag de Katholieken tezamen. Uit alle „Bezirke" kwam men, stoetsgewijze, aanrukken. De trappen van het Stadhuis vulden zich hoofd aan hoofd. Het plein daarvoor stroomde vol, met 't bewogen oppervlak van een woelende hoofdenzee. Van stond tot stond laaide de geestdrift op: het was de ontdekking van de gelijkgestemde massa. Als weer een nieuwe optocht met muziek naderde, liep er een salvo van witte, wapperende zakdoeken als een schuimende golfstroom voort over de deinende menigte. De aankomende stoet leek dan bedolven te worden door golven van waaiende doeken. De massa kon nauwelijks omvat worden door het uitgestrekte Raadhuisplein, en dijde geleidelijk uit tot het Burgtheater, tegenover het Stadhuis, en tot de flankeerende Universiteit en Parlementsgebouw.

Naar de schatting van de politie namen 150 à 200.000 personen deel aan de grootsche demonstratie. Wat dat aantal beteekent, bespeurt men pas, als er beweging in de massa komt. Toen na afloop van de meeting, waarop 36 redenaars het volk hadden toegesproken, de deelnemers in drie stoeten naar de kerk „Am Hof" trokken, waar Kardinaal Piffl onder geweldige ontroering van de menigte een toespraak hield en den Pauselijken zegen gaf, kon men na drie kwartie mobiliseeren ternauwernood bespeuren, dat de omvang van de massa op de „Rathausplatz" was afgenomen.

In toonaarden van geestdrift en verrukking steekt de Katholieke Pers de bazuin over de demonstratie, die een schitterende openbaring was. Het is een gebeurtenis, die rukt aan de grondvesten van het Goddelooze bewind, de dwingelandij van atheïsten, die Weenen zoo lang heeft verheerd. Het Katholieke volk is opgestaan en wil weer bewijzen, dat het oude „Katholische Wien" nog leeft. Het Katholieke Gezin, de Katholieke School, de Katholieke Pers waren in hoofdzaak de inzet van de besprekingen. Heftige klanken kon men beluisteren tegen de stelzelmatige vergoddelooozing van de school, de ondermijning van de zedelijkheid door de Godloochende Pers. De oproep tot een „Kulturkampf" ruischte door de lucht.

Niet onwaarschijnlijk is het, dat het ontwakende Katholieke Weenen aan den drempel van een fellen „Kulturkampf" staat.

Laat Katholiek Holland, dat geestelijk en religieus in zoo gezegende omstandigheden verkeert, en dat materiëel er zooveel gunstiger voorstaat dan het geknakte Weenen, de broederhand van Katholieke solidariteit reiken aan zijn Weensche geloofsgenooten. Laat het helpen, om van hen de materiëele zorgen en bekommernissen af te wentelen, om daardoor ook zijn strijdende broeders te versterken

---

FEUILLETON

SILVIO.

Een historische novelle uit de dagen van Montana.

No. 49.

„Ik heb er van gehoord," zeide de H. Vader. „Generaal Kauzler heeft mij rapport uitgebracht over de ontmoeting mijner soldaten met deze plunderaars."

„Bij deze ontmoeting, Heilige Vader, is de Garibaldistische officier, dien de Hemel ons scheen te hebben gezonden, gewond en gevangen, genomen."

„Ook dit is mij bekend. Van mijne geheime kanselarij heb ik een bericht ontvangen, waarin de handelingen van dezen jongeling getrouw zijn afgeschilderd. Men heeft zich aldaar zijner aangetrokken, en gij kunt over zijn lot volkomen gerust zijn. Hij ligt in het hospitaal en wordt met dezelfde zorgvuldigheid verpleegd, alsof hij de wapens voor mijne zaak gedragen had."

„Ik heb hem mijne vrijheid te danken, Heilige Vader," hernam Lucia, zich nogmaals aan de voeten des Pausen werpende, „laat mij op de knieën de zijne afsmeeken."

„Sta op, mijne dochter. In welke betrekking staat gij tot den jongen man?"

„In geen enkele, Heilige Vader. Hij heeft niemand, die zich zijner aantrekt. Ik zag hem voor de eerste maal, toen de Hemel hem ons zond."

„En waar waren dan in dien verschrikkelijken nacht de uwen?" vroeg de Paus deelnemend.

„O, Heilige Vader," antwoordde Lucia, terwijl hare oogen zich met tranen vulden, „ik heb niemand op aarde dan God en wie Hij ter mijner bescherming zendt. Mijn verloofde, de eenige man, die mij zou kunnen beschermen, dient als zouaaf in het leger Uwer Heiligheid en heeft mij tot aan het einde des oorlogs aan de bescherming zijner tante toevertrouwd. Maar tegenover zulke krachten stond zij machteloos."

„Zijt gij dan een wees?" vroeg de H. Vader deelnemend.

„Mijne moeder stierf, toen ik nog een kind was, mijn vader voor drie jaar."

„Dan moet gij toch een voogd hebben?"

„Ja, Heilige Vader," antwoordde Lucia op bitteren toon, „en aan het hoofd der bende, die onze villa overviel, stond de zoon mijns voogds wiens hand ik afgewezen had, omdat hij een deugniet was. Ja, Heilige Vader," ging zij op nog heftiger toon voort, „de aanval was niet tegen de markiezin gericht, maar tegen mij. Aan mij zou het gewroken worden dat ik niet in de plannen mijns voogds had toegestemd; ik zou prijs gegeven worden aan iedere geweldenarij, waartoe de gruwzaamheden de hartstocht der menschen in staat zijn."

„Maar sta dan toch eindelijk op, mijne dochter," herhaalde de Paus dringend, „gij schildert mij daar een afschuwelijk tafereel van menschelijke boosheid."

„Zoo afschuwelijk dit tafereel is, zoo groot is mijne dankbaarheid jegens hem, die mij voor dit verschrikkelijk lot bewaarde. Deze dankbaarheid geeft mij den moed mij aan uwe voeten te werpen en van uwe goedheid de vrijheid uws vijands af te smeeken."

„Maar, mijne dochter, ik kan toch slechts beloven, dat het hem aan niets ontbreken zal en hij de vrijheid zal verwerven, zoodra hij die niet meer tegen mijne troepen gebruiken kan."

„Wanneer hem de vrijheid geschonken wordt onder voorwaarde dat hij haar niet tegen de regeering Uwer Heiligheid misbruiken zal, ben ik overtuigd dat hij woord houden zal."

„Gij schrijft mijn vijanden meer eergevoel toe, dan gij uit de ondervinding, die gij opgedaan hebt, afleiden kunt," antwoordde de Paus en een droeve lach speelde om zijn mond.

„Uwe Heiligheid moge dezen Caraffi niet op eene lijn plaatsen met de bloedhonden, die hetzelfde hemd dragen. Ware hij zoo eerloos als deze, hij zou zijn leven niet gewaagd hebben om weerlooze vrouwen te beschermen."

„Goed, mijne dochter, ik wil het wagen," zeide de H. Vader, „maar sta nu eindelijk op."

Terwijl Lucia zich oprichtte, trad Pius IX naar eene schrijftafel en schreef haastig eenige regels op een blad papier.

„Ziedaar, mijne dochter," sprak hij, haar het papier aanbiedende, „gij zult u in uw vertrouwen op den Stedehouder van Christus niet bedrogen zien. Moget gij u ook niet bedriegen in het vertrouwen, dat gij in diens vijand stelt."

Met innige dankbaarheid vervuld, snelden de drie personen naar den Engelenburg om hun beschermer de blijde boodschap te verkondigen. Met den pauselijken vrijbrief in de hand verschenen zij voor generaal Zappi, die oogenblikkelijk een adjudant naar de ziekenzaal zond om Caraffi mede te deelen dat hij vrij was indien hij zich verbinden wilde de wapens niet meer tegen den Paus op te nemen.

De zieken, ofschoon tegenstanders van Caraffi, verheugden zich hartelijk toen zij dit hoorden, want hij had, zoowel door de koelbloedigheid, waarmede hij de smarten zijner wonden verdroeg, als door zijne gewone opgeruimdheid, welke hem in geene omstandigheid

en hun krachten vrij te maken voor den geestelijken kamp, dien alleen een sterk, gezond, wilskrachtig volk met succes kan voeren.

Ook hierin ligt een krachtig argument voor de hulp aan noodlijdend Weenen en Oostenrijk.

Einde.

BRAND-WONDEN
en huidwondjes
genezen moeilijk met de koude. Een weinig
PUROL
maakt ze spoedig beter

Bossche Diocesanewerkliedenbond

Zaterdag 4 November werd de Centrale Raadsvergadering van den Bosschen Dioc. Werkliedenbond gehouden in het Bondsgebouw te Waalwijk. In zijn openingsrede schetste de voorzitter, de heer v. Rijen, de tegenwoordige tijdsomstandigheden bezien uit organisatorisch standpunt, betreurde dat zooveel arbeiders de Vakbeweging slechts beschouwen als het kanaal om meer loon, werkloozenuitkeering en steunbedragen toegevoerd te krijgen en nu de Vakorganisatie hen geen oogenblikkelijk tastbaar voordeel biedt, haar in den steek laten en deze verzwakt juist nu zij komt te staan voor den strijd tegen verslechtering van arbeidsvoorwaarden. Van den terugloop der Vakorganisatie voelt ook de Standsorganisatie den terugslag.

Spr. bepleitte verder het zoeken van meer contact met de leden door huisbezoek, diverse cursussen, praatavonden, Bondsblad, en de verschillende instellingen der Standsorganisatie, als Spaarkas, Levensverzekering, e. a. Ook werd de propaganda voor het Dagblad De Volkskrant dringend aanbevolen. Een lans werd gebroken voor krachtige medewerking der plaatselijke besturen met de Bondsleiding en wijdde de voorzitter nog uit over de gewijzigde Kringindeeling.

Verschillende mededeelingen werden vervolgens gedaan betreffende verlagingskosten Bondsorgaan, de te organiseeren Tweedaagsche cursussen der Federatie, welke voor dit Bisdom zullen gehouden worden te 's Bosch, Eindhoven en Nijmegen, het houden van Kringvergaderingen, het organiseeren van apologetische en politieke cursussen, waarvoor schema's zullen worden verstrekt. De aandacht werd gevestigd op de verslagen van Federatie en Centrale Ziekenkas. Deze mededeelingen en vooral de „Steenkoleninkoop", zoomede de opgeworpen vraag of in de gegeven omstandigheden ieder lid, die uittreedt uit de Vakorganisatie, ook geroyeerd moet worden uit de Standsorganisatie, gaven aanleiding tot drukke en geanimeerde gedachtenwisselingen, waarbij een der Nijmeegsche afgevaardigden den raad gaf en zulks in verband met de besprekingen omtrent 't Dagblad en 't Bondsblad of men zoo zachtjes aan niet een te veel kreeg van lectuur, nu blijkens persberichten, de R. K. Vakbeweging ook aan alle leden der Vakbonden zal worden verstrekt.

Bij de behandeling der begrooting bleken de Nijmeegsche afgevaardigden van meening te zijn, dat deze niet voldoende stond in het teeken van bezuiniging. Deze hadden verwacht met het oog op het dalend ledental en daardoor verminderd Bondsinkomen, dat de gesalarieerde bestuurders en ambtenaren het goede voorbeeld zouden geven door vrijwillig een offer te brengen.

De afdeeling Son had voorgesteld, de vacantietoeslag voor ambtenaren en kantoorpersoneel af te schaffen. De afgevaardigde van Son kon niet medegaan met het ongunstig praeadvies van 't bestuur en verdedigde het voorstel, dat bestreden werd door afgevaardigden van Eindhoven, Tilburg en Heeze, welke laatste van het bestuur gaarne zou vernemen of wanneer deze meende, dat de tijd daartoe gekomen was, ook zou komen met salarisvermindering.

De voorzitter bestreed namens het bestuur het amendement Son en de Nijmeegsche meeningen, wees er op dat de begrooting niets anders bevatte dan noodzakelijke uitgaven, slechts op de 4 posten subsidies te zamen f 300 groot zou bezuinigd kunnen worden, vestigde de aandacht er op, dat in de vorige vergadering het Bestuur, ondanks oppositie van verschillende afdeelingen, aanmerkelijke bezuinigingen had weten door te voeren door een ontstane vacature onder de ambtenaren niet aan te vullen en een nieuwe ambtenaar niet aan te stellen; daardoor waren op deze begrooting twee ambtenaren bezuinigd. Het amendement Son werd door hem eveneens bestreden, wijl men den tijd nog niet gekomen achtte om hetzij direct of indirect op Ambtenaarssalarissen te verminderen en zulks te meer niet, wijl onze salarissen altijd ten achter gestaan hebben en nog staan bij de salarissen van verreweg de meeste organisaties.

Het voorstel Son werd verworpen met 9 stemmen voor, 99 tegen en 3 blanco.

Het jaarverslag zal dit jaar niet gratis worden verstrekt aan de leden, doch daarvoor een kleinbijdrage van b.v. 5 cent worden gevraagd.

Het bestuur kreeg machtiging ten dienste van het Secretariaat van den arbeid zich de medewerking van een rechtsgeleerde te verzekeren, waarvoor een crediet werd verleend.

De begrooting werd vastgesteld in ontvangsten en uitgaven op f 44.860.

Een voorstel tot herziening van het Huish. Reglement waarbij de boete voor het niet bijwonen der Centrale Raadsvergadering werd verhoogd met f 2.50 werd aangenomen.

De afdeelingen Waalwijk en Helmond hadden voorgesteld inplaats van twee slechts één Centrale Raadsvergadering te houden, terwijl Eindhoven een andere verdeeling der stemmen wenschte. Een tusschenvoorstel van het bestuur waarbij getracht werd aan de drie voorstellen tegemoet te komen, kon echter Eindhoven niet bevredigen. Na eenige gedachtenwisseling besloot men in de volgende vergadering hierop nader terug te komen, wijl Eindhoven toezegde met een gewijzigd voorstel te komen.

Wegens het vergevorderde uur kon het concept-samenwerking met Boerenbond niet meer behandeld worden. In princiep werd deze samenwerking goedgekeurd, terwijl men in de Kringvergaderingen hierop nader zal terugkomen.

De vergadering werd bijgewoond door 114 afgevaardigden.

KERKBERICHTEN.

Parochie v. St. Petrus te Boxtel.

ZONDAG 12 Nov. de H. Missen 6, 8 10 uur. Voor de H Mis van 6 uur wordt het H. Sacrament ter aanbidding uitgesteld. De meisjes der Bijz. School op op Duinendaal worden verzocht des namiddags half twee te samen het H. Sacrament te komen aanbidden. De congreganisten komen om half 3, de jongens der Bijz. School op den Burgakker om half vier.

Na den middag om half 5 plechtig Lof tot sluiting der Aanbidding. Maandag om 5 uur plechtig Lof en „Te Deum." Donderdag Lof om 5 uur en op de andere dagen om 5 uur Rozenkrans voor de Geloovige Zielen.

MAANDAG 6 uur lez. H. Mis den heer Johannes J. A. de Werd, half 8 lez. jgt. overl. leden en weldoeners der Congregatie, half 9 uitvaart voor Christina Verrijt-Priem.

DINSDAG 6 uur lez. mst. Gerardus Sterke, half 8 lez. jgt. Adriaan van de Ven, half 9 gez. jgt. Elisabeth Strijbosch-Mombers.

WOENSDAG 6 uur lez. mst. Wilhelmus van Esch, half 8 lez. jgt. Anna Maria v. d. Ven-v Rulo, half 9 gez. jgt. voor mej. Anna Maria v. Haeren-v. Lieshout.

DONDERDAG 6 uur lez. mst. Theodora Maria van Kempen-v. Dongen; half 8 lez. H. Mis Mevr. Maria Mahie de Ceva van Boxtel en Liempde lid van de Processie Boxtel-Kevelaer; half 9 gez. mst. Marinus van Erp.

VRIJDAG 6 uur lez. mst. Marinus Voets; half 8 lez. mst. Mechelina Hurkmans-Voets; half 9 gez. mst. Mej. Cornelio de Groot.

ZATERDAG 6 uur lez. mst. Marinus Verwetering; half 8 lez. mst. Maria v. Lievenoogen-Hurkmans; half 9 lez. mst. Cornelia Vugts.

Lez. jgt. Johannes van Run en echtgen. Johanna v. d. Sanden; Andreas v. Dommelen en echtg. Elisabeth de Bond; Adrianus v. Buul; Elisabeth van de Wiel-van Rumund en Gerardus Antonius IJpelaar; lez. mst. Andreas v. d. Sande en Petronella v. d. Steen, voor welke in de volgende week de H. Missen zullen geschieden.

Getrouwd: Hendrikus Donders-Roijers; Petrus Vrijvogel-v. d. Loo.

Overleden: Theodorus Leijten, 82 jaar; Christina Verrijt-Priem, 80 jaar.

KATECHISMUS

24ste Lesweek.

1e Leerjaar: Vr. 53. Lijden en dood van Jezus (vervolg).

2e Leerjaar: Vr. 104, 105 en 106. Over de zonde.

3e Leerjaar: Vr. 93 tot en met 96. Zevende, Achtste en Tiende Gebod.

4e Leerjaar: Vr. 294 tot en met 305. Akte van Geloof.

5e Leerjaar: Vr. 299 tot en met 308. Akte van Geloof en Morgengebed.

6e, 7e, 8e en 9e Leerjaar: Vr. 294 tot en met 308. Akte van Geloof.

Parochie van 't H. Hart van Jezus te Boxtel.

ZONDAG: H. Diensten om 7, 8½ en om 10½ uur plechtige Hoogmis. Vandaag plechtige uitstelling en aanbidding v. 't Allerheiligste Sacrament van 6½ tot na de Hoogmis.

Namiddag om 2 uur begint wederom de plechtige aanbidding — al de leden v. de groote en kleine Congregatie worden verzocht dan bij deze aanbidding tegenwoordig te zijn.

Om 4½ begint het plechtig Lof, waarbij alle leden der H. Familie verzocht worden tegenwoordig te zijn — onder het Lof de predicatie Zoowel de leden der Congregatie als van de H. Familie worden verzocht hunne zangboekjes mee te brengen.

Morgenavond om 5 uur plechtig Lof tot dankzegging en sluiting van het Euch. Congres. Wij noodige allen Geloovigen uit dit plechtig Lof zooveel mogelijk te komen bijwonen.

In den loop dezer maand zal de voorgeschreven collecte voor de R. K. Universiteit gehouden worden.

MAANDAG om 7 uur Pl. zing. dienst voor de overledene leden van 't Broederschap v. 't H. Hart, om 8 uur mnd. voor Wilhelmina v. Hooff.

DINSDAG om 7 uur zing. jaarg. voor Adrianus v. Poppel, om 8 uur lez. dienst voor overledene ouders, om 9½ uur Pl. zing Huwelijksmis.

WOENSDAG om 7 uur zing. jaarg. voor Mej. Anna Maria Monten, om 8 uur lez. dienst voor Adrianus v. d. Nieuwenhuijzen als lid v. den Rozenkrans.

DONDERDAG om 7 uur zing. jaarg. voor Johanna v. Poppel, om 8 uur lez. jaarg. voor Johannes Russen, om 9½ gez. Huwelijksmis.

VRIJDAG om 7 uur lez. dienst voor Adrianus v. den Nieuwenhuijzen als lid v. de Retraitepen., om 8 uur maandst. voor Johannes Bergmans.

ZATERDAG om 7 uur lez. dienst voor Maria Dorelijers als lid v. 't Broederschap v. 't H. Hart, om 8 uur lez. dienst voor Johanna Maria v. Hommel.

Nog zullen om 7 uur geschieden:

Maandag lez. dienst voor Catharina Lambrechts.

Woensdag maandst. voor Anna Maria Bekkers.

Vrijdag lez. dienst voor Adrianus van den Nieuwenhuijzen als lid der processie naar Uilecoten.

Zaterdag maandst. voor Adrianus v. Erp.

Gedoopt: Antonia d. v. H. v. d. Pas-v. den Brand.

—

Parochie van den H. Lambertus te Gemonde.

23ste Zondag na Pinksteren.

Van de Hoogmis tot het Lof uitstelling van het Allerheiligste, om 2 uur Rozenkrans, 4 uur lof, Maandag om 4 uur lof.

ZONDAG 10 uur zing. mis Cornelia de Bresser lid broederschap H. Hart.

MAANDAG 7 uur z. j. Zeer Eerw. Heer Andreas Maas en afgestorvene familie.

DINSDAG 7 uur z. j. Adrianus Geerts.

WOENSDAG 7 z. j. Gertruda hvr. van Adr. Geerts.

DONDERDAG 7 uur z. j. J. hvr. van Adr. Geerts.

VRIJDAG 7 uur z. mdst. Joannes Vervoort.

ZATERDAG 7 uur z. mdst. Marinus den Otter.

Op het Seminarie zullen geschieden:

MAANDAG lez. mis Antonetta v. Gorp te Reuzel overleden.

DINSDAG lez. mdst. Wilhelmina v. Kasteren.

WOENSDAG lez. mis Joannes Vervoort lid processie Gestel-Kevelaar.

DONDERDAG lez. mis Joannes Vervoort lid processie O. L. Vr. van 't Zand.

VRIJDAG lez. j. Joannes van Gerwe en Joanna de hvr.

ZATERDAG lez. j. Henricus v. Gerwen.

Gedoopt: Wilhelmina, Maria, dochter van Joannes v. Kasteren-Timmermans. — Elisabeth, Wilhelmina en Adriana Franscisca, dochters van Adrianus v. Grinsven-Timmermans.

De Leesbibliotheek is geopend iederen Zondag van half 10—10 uur en van na de Hoogmis tot half 12.

—

Parochie van St. Jans Onthoofding te Liempde.

ZONDAG, uitstelling van het H. Sacrament van 6 uur, gesloten met het Lof van 3 uur. 7 uur l. m. tot welz. der par., 10 uur z. m. † leden der meisjes-congr. Na het Lof geen congr.

MAANDAG 7 uur l. m. Johanna v. d. Dungen † Boxtel, 7½ l. j. Franc. v. d. Meerakker.

DINSDAG 7 uur z. j. Johanna en Gerardina v. d. Broek.

WOENSDAG 7 en 7½ z. j. Lamb. Ant. v. Abeelen, Petron. hvr.

DONDERDAG 7 uur z. j. Anna Maria Corn. v. Abeelen, 7½ z. j. Mart. v. Houtum, Ardina hvr.

VRIJDAG 7 uur z. j. Cornelia Adrianus Avendonks, Adr. de z., 7½ z. j. Martinus Schellekens, Anna Maria hvr.

ZATERDAG 7 uur l. j. Joh. Petrus Kuppens, 7½ l. j. Wilh. Corn. Kuppens.

Zondag 10 uur z. j. Jan v. d. Meerakker, Anna Cath. hvr.

30e Willem v. d. Langenberg, Wed. Weymer en Joh. Tinnebroek † Liempde; Johanna v. d. Dungen † Boxtel.

—

Parochie v. d. H. Martinus te Olland.

Hedennamiddag van 1 uur tot 4 uur uitstelling van het H. Sacrament. Om half 3 kinderoefening in de Kerk. Om 4 uur het Lof.

MAANDAG om half 3 het Lof met Te Deum,

Maandag z. m. voor Thomas Aarts.

DINSDAG z. m. voor Thomas Aarts.

WOENSDAG z. mndst voor Thomas Aarts.

DONDERDAG z. mndst. voor Adrianus de Koning.

VRIJDAG l. mndst voor Anna Maria Vugts.

ZATERDAG l. mndst. voor Lamberdina Petrus v. d. Méijden.

—

Parochie van Sint Petrus te Vught.

ZONDAG. Nam. 3 uur Lof, half 4 H. Fam.

MAANDAG 7 uur gel. mdst. wed. J. v. Arle, 7 uur gel. mdst. wed. W. v. Baast, 7¾ gel. mdst. A. v. Genuchten, 9 uur gez. huwelijksmis.

DINSDAG 7 uur gef. gel. jg. Gerardus Schoones, 7 uur gel. mdst. D. Kluijtmans, 7¾ gel. mdst. echtg. J. v. d. Bosch, 9 uur gez. huwelijksmis.

WOENSDAG 7 uur gel. mdst. hvr. A. v. Keulen, 7 uur gel. mis hvr. C. Bezemer, 7¾ gel. mdst. hvr. M. v. d. Aker, half 9 gez. mdst. mej. Charlotte v. Rekum.

DONDERDAG 7 uur gel. jg. J. Kluijtmans, 7 uur gel. mis J. Kluijtmans, 7¾ gel. jg. J. Eijkemans, half 9 gez. mdst. mevr. Mahie.

VRIJDAG 7 uur gel. jg. E. Wagenaars, 7 uur gel. jg. hvr. E. Wagenaars, 7¾ gel. jg. hvr. J. v. Grinsven, half 9 gez. mdst. A. Couwenberg.

ZATERDAG 7 uur gel. mis hvr. M. v. Dun, 7 uur gel. jg. C. v. d. Bosch, 7¾ gel. jg. A. Swinkels, half 9 gez. mis bijz. int.

Vandaag de wekelijksche gel. mis voor Pastoor Lips.

Deze week zal de Eerw. Broeder der Capucijnen zijn jaarlijkschen termijn komen houden.

Om deel te nemen aan het Eucharistisch Congres ook alhier zal vandaag vanaf 6 uur tot na de Hoogmis het Allerheiligste ter aanbidding worden uitgesteld. Maandagavond 7 uur Lof met Te Deum.

---

des levens scheen te kunnen verlaten, hunne harten gewonnen. Hij alleen bleef volkomen onverschillig, ja het scheen alsof de zaak hem onaangenaam aandeed, en toen de adjudant hem het schrijven des Pausen had voorgelezen, dacht hij eenige oogenblikken na en zeide toen droogweg: „Ik dank den Paus voor de mij bewezen buitengewone goedheid, maar ik onderteeken dit stuk niet." En dit zeggende, strekte hij zich op zijn leger uit, dat hij reeds dagelijks eenige uren kon verlaten, en bekommerde zich verder niet om het verbaasde gezicht van den adjudant om de niet minder groote verwondering der overige zieken, die zich tevergeefs beijverden hem het dwaze zijner handelwijze onder het oog te brengen.

In de kanselarij van generaal Zappi zag men eveneens niet weinig verbaasd op en de drie smeekelingen waren radeloos. De markiezin Bianchi was vertoornd, dat Caraffi zoo weinig waarde scheen te hechten aan den stap dien zij gedaan had, en ook de directeur Vito schudde ontevreden het hoofd. Slechts Lucia wilde van een voortduur der gevangenschap van Caraffi niets weten. „Geef mij den vrijbrief," zeide zij vastberaden, „ik ga nogmaals naar den Paus."

Zoowel generaal Zappi als de markiezin en directeur zagen haar verwonderd aan.

„Wat wilt gij dan nu bij den Paus doen?" vroeg de generaal.

„Ik heb een zoo grenzeloos vertrouwen," zeide Lucia, „dat ik overtuigd ben dat hij hem zonder voorwaarde de vrijheid teruggeven zal."

„En gij durft u de vrijheid veroorlooven," bemerkte de generaal met onverholen ergernis, „tot den H. Vader zulk een verzoek te richten?"

„Gij vergeet, mijnheer de generaal, dat ik als verlaten wees mij bij Christus Stadhouder iets meer mag veroorloven dan andere."

„Nu," zeide de generaal, „ik benijd u om uw moed."

„Ik zal u ditmaal niet vergezellen," verklaarde de markiezin beslist.

„Ik ook niet," sprak de directeur het hoofd schuddend.

Veroorloof mij dan ten minste van uw rijtuig tot aan het Vaticaan gebruik te maken," bad Lucia.

„Het is ter uwer beschikking, wij zullen u tot daarheen vergezellen en wachten. Maar ik zeg u vooruit, dat, wanneer gij nogmaals bij den H. Vader toegelaten wordt, gij hem met deze bede beleedigt."

„Ah", sprak Lucia, „de lieve God zal mij de rechte woorden op den tong leggen."

Zij bestegen nu den wagen en reden naar het Vaticaan. Gemakkelijk kwam Lucia in de voorkamer. Daar toonde zij den diensdoenden kamerheer den vrijbrief, dien de H. Vader haar een paar uren geleden gegeven had, en zeide hem, dat zij juist wegens dezen brief den H. Vader nog een verzoek had te doen, waarom zij hem dringend verzocht te vragen of de H. Vader haar, ware het nog slechts enkele minuten, wilde ontvangen.

In zijne weergalooze goedheid stond de H. Vader onmiddellijk het verzoek toe, en weinige oogenblikken later stond zij nogmaals voor den Plaatsbekleeder van Christus.

„Nu, mijne dochter," zeide de Paus, „ik dacht dat de zaak reeds lang afgedaan was en uw beschermeling zich reeds in vrijheid bevond."

„Wij zijn ook op den Engelenburg geweest," antwoordde zij en aarzelde om verder te gaan.

„Nu," vroeg de Paus, „heeft men aan de echtheid van den vrijbrief getwijfeld?"

„Dat niet," antwoordde Lucia schuchter, „maar....." en wederom zweeg zij.

„Nu, wat dan, mijne dochter?" vroeg Pius.

„Heilige Vader, men heeft mij gezegd, dat Pius IX voor weezen steeds een bijzondere goedheid heeft."

„Ja, maar.....?" vroeg nu de Paus op zijne beurt, „hoe komt gij op dit denkbeeld?"

„Omdat ik u een verzoek wil doen, Heilige Vader, dat alleen verontschuldiging kan vinden in mijn grenzeloos vertrouwen op de goedheid Uwer Heiligheid."

„Maar wanneer zult gij mij dan dit verzoek voordragen?"

„Caraffi wil den vrijbrief niet onderteekenen, omdat hij de voorwaarde niet kan aannemen."

„Zoo!" zeide de H. Vader. Dan vervolgde hij halfluid als tot zich zelven: Alzoo toch een eerlijk man onder de Garibaldianen! „Weet gij," ging hij op luideren toon voort, „dat deze Caraffi mijne deelneming begint op te wekken? Ik geloof moeielijk, dat er zich onder alle gevangenen nog een enkele bevindt, die dezen brief niet zou onderteekenen, om daarna toch te doen wat hij zou willen."

Eenige oogenblikken stond de Paus met de hand op de schrijftafel leunend, in nadenken verdiept. „Geef hier," zeide hij eindelijk. „Ik heb zooveel vijanden, dat het er bij slot van rekening op een meer of minder niet aankomt." En hij nam het papier uit Lucia's hand en streek de plaats, die de voorwaarde bevatte, door. „Gij hadt gelijk", zeide hij, „dat gij op den Stedehouder van Christus, als op den vader der weezen vertrouwdet. Ziedaar, uw beschermer is vrij." Daar Lucia haar hart in dankbetuigingen wilde uitstorten, gaf hij haar een wenk. Een beminnelijke lach speelde om het eerbiedwaardige gelaat des verheven grijsaards.

Wordt vervolgd.

Donderdagavond 7 December is eene retraite uitgeschreven voor de Vughtsche werklieden. Wij bevelen de belanghebbende deze retraite bijzonder aan en vertrouwen, dat zij geheel voltallig zal zijn.

Huw. Heer Remigius C. J. v. d. Boom en mej. Christina L. Koesen III. — Antonius Buener en Maria J. v. Spaandonk II. — Marinus Dokters en Maria H. Schoneveld II.

Gedoopt: Andreas z. van Johannes H. Maas en Johanna Eikemans. — Maria J. d. v. Petrus J. A. Akkermans en Wilhelmina C. v. Pinxteren.

Overleden: echtg. C. Bezemer.

Voor de arme Oostenrijksche Priesters

Door bemiddeling van Pastoor Spierings van P. K. f 5.00
Door bem. van Kap. Smits van mijn rente f 2.50

Voor de Duitsche Priesters

Aan het adres van Kap. Smits van N. N. 1785 Mrk.

Agenda der R. K. Vereenigingen te Boxtel.

Zondag 12 Nov. Spaarkas en Kolenbond half 12 zaal A.

Maandag 13 Nov. verg. Stroohulzenfabrieksarb. zaal A half 7.

Woensdag 15 Nov. Volksretraite Zaal D.

Donderdag 16 Nov. cursus N. C. B. zaal C 7 uur.
Volksretraite half 8 zaal D.

Vrijdag 17 Nov. Volksretraite half 8 Zaal D.

ZATERDAG 18 Nov. zitting Bouwvakarb. half 4 tot half 7 zaal A
Bibliotheek 7 tot 8 uur Zaal A

BERICHTEN.

Volksretraite in de parochie van St. Petrus te Boxtel.

Om het geloof en den godsdienstzin bij ons Roomsch volk te verdiepen komen twee Z. E. Paters Capucijnen in de parochie van St. Petrus een volksretraite geven. Aldus wordt *eenieder* in de gelegenheid gesteld een retraite mede te maken.

De retraiten worden gegeven voor *alle* mannen en vrouwen der parochie boven den leeftijd van 16 jaren; niet echter voor allen tegelijk, maar telkens voor enkele wijken afzonderlijk.

Alle oefeningen geschieden in de R. K. Vereeniging op den Burgakker, alwaar met toestemming van Z. D. H. den Bisschop ook de H. Mis mag worden opgedragen.

De personen, die in de wijken wonen, voor welke de retraite moet aanvangen, krijgen een uitnoodigingskaart.

Woensdag a.s. wordt een begin gemaakt met de *mannen* van Selissen, Bossche weg, Munsel en Langenberg. Woensdagavond om half acht wordt de retraite geopend, welke wordt gesloten op Zondag met een H. Mis en generale H. Communie.

De retraitanten worden verzocht bij de oefeningen hun Congregatie- of H. Familieboekje mede te brengen.

Moge Gods zagen op dit zoo echt-godsdienstige werk rusten en de arbeid der missionarissen met het volste succes bekroond worden.

—

Prijzen der verloting ten bate der missie van Mgr. Aerts.

Onder de loten voor bovengenoemde missie welke te Boxtel verkocht werden is een prijs gevallen op de Nos 1510, 1521 en 1584. De houders dezer loten kunnen hunnen prijs bekomen door hun lot tegelijk met hun adres op te zenden aan den heer Jos. Senden, student, Nieuw-Herlaer, St. Michiels-Gestel.

Van hier en elders.

Mgr. Aelen, Aartsbisschop van Madras is weer naar zijne missie vertrokken.

In Turkije is de toestand zeer gespannen.

—

De steunverleening aan de sigarenmakers wordt weer voortgezet.

—

De conferentie te Lausanne wordt verdaagd.

—

Bij de verkiezingen in de Vereenigde Staten behalen de democraten wel vele overwinningen, doch de republikeinen behouden de meerderheid.

—

De eerste trekking der 24ste Rotterdamsche Premieleeening had verleden Woensdag onder zeer veel belangstelling te Tilburg plaats.

—

Clemenceau gaat een reis maken naar Amerika.

—

Verleden Zondag is de gewezen Duitsche keizer in het huwelijk getreden met prinses Hermine von Reuss.

—

Op 5 December zal te Brussel de financieele conferentie plaats hebben.

—

Tusschen Duitschland en Rusland zijn onderhandelingen gevoerd over de uitbreiding van het verdrag van Rapallo.

—

Het kanaal Brussel-Antwerpen wordt dezer dagen plechtig geopend.

Licht op.

10/11 Nov.	4.48 n.m.	— 6.41	v.m.
11/12 „	4.46 „	— 6.43	„
12/13 „	4.45 „	— 6.45	„
13/14 „	4.44 „	— 6.46	„
14/15 „	4.42 „	— 6.47	„
15/16 „	4.41 „	— 6.49	„
16/17 „	4.39 „	— 6.52	„
17/18 „	4.38 „	— 6.53	„
18/19 „	4.36 „	— 6.55	„
19/20 „	4.35 „	— 6.57	„
20/21 „	4.34 „	— 6.58	„

Oostersche rechtspraak.

De oude Ben Ali, een arme leidekker, was in een Oostersche stad aan het werk op het dak van een der voorname huizen; hij verloor het evenwicht en viel in een enge straat op een man, die juist voorbij het huis ging. De voetganger werd door de samenbotsing gedood en de leidekker kreeg bijna geen letsel.

Een zoon van den overledenen liet den leidekker gevangen nemen en hem voor den kadi (rechter) brengen om schadevergoeding te erlangen.

De kadi hoorde het geval oplettend aan en vroeg eindelijk den leidekker, wat hij tot zijn verdediging had in te brengen.

„Uitdeeler der gerechtigheid," sprak de aangeklaagde met groote nederigheid, „het is zooals de man zegt; maar God vergeve mij, zoo er booze meening in mijn hart was. Ik ben een arm mensch en weet niet hoe de schade te herstellen."

De zoon van den man, die gedood was, vroeg toen, dat men een lijfstraf op hem zou toepassen.

De kadi dacht een oogenblik na en zeide dan:

„Het zij zoo."

Dan vervolgde hij tot den leidekker: „Gij gaat in de straat staan, waar de vader van dezen man stond, toen gij op hem vielt."

En zich tot den aanklager wendende, voegde hij er bij:

„En gij zult, wanneer gij zulks verkiest, op hetzelfde dak gaan en op den misdadiger vallen, evenzoo als hij op uw vader gevallen is. Allah is grootmoedig!"

De aanklager bedankte echter.

Een model voor Trouwlustigen. 'n Patroon om uit te knippen.

De groote bekeerling J. Jörgsen zegt op blz. 42 van zijn bekend boek „De Weg naar 't Licht": „Die waren thans zoo modern, diezelfde oude tijden! Al het uiterlijke ervan volgt men na; hun huizen en meubels, hun zilverwerk en boekdruk, hun hoeden en kleederdracht, maar eene zaak daar past men voor en dat is voor een model van het ouderwetsch degelijk gelukkige huwelijk. Gij, die vroeg of laat in 't huwelijksbootje stapt, bepeinst eens uw model.

„In de zedelijke wereld der oude dagen was juist het huwelijk het middelpunt; het ouderwetsche huwelijk dat voor het leven werd gesloten en welks eenige verbreking was de dood. Het degelijk ouderwetsche huwelijk; niet gegrond op een gril, niet gegrond op een vluchtige verliefdheid, niet gegrond op een oogenblik van zonde maar zorgvuldig overwogen, menige malen goed bepeinsd, voorbereid volgens alle maatschappelijke en zedelijke voorschriften, geopenbaard door de familie, toegestaan door de ouders, erkend door de samenleving, gezegend door de Kerk!

Het vroeger huwelijk was de ommuurde hof van den ouden tijd die als erf op de geslachten overging. De moderne liefde is als een veld buiten de stad, waar zigeuners zich ophouden; Uit de armzalige tenten, waar afwisselende paren een schuilplaats zoeken, weerklinkt dronken liefdegezang of razend gekijf, en rond het vuur loopen kinderen, waar niemand zich om bekreunt en die door de oude wijven morrend worden berispt."

Het „ouderwetsche" huwelijk was het koningrijk der vrouw de rustplaats van den man, de grondsteen der samenleving, het huis van God!

Het ouderwetsche huwelijk, waar man en vrouw in eendracht van hart samen het levensjuk droegen en dit juk licht vonden te dragen, waar de kinderen werden opgebracht in deugd, gehoorzaamheid en godsvrucht en van waaruit het menschdom werd vernieuwd met geslacht op geslacht van gezonde menschen; sterke zielen, bekwaam tot elke goede en nuttige daad!

Gedachte van den Eerbiedw. Pastoor van Ars.

Eens kwam er in ons midden een wolf, die alles verslond. Op zijn weg vond hij een kind van twee jaren; hij nam het tusschen de tanden en droeg het weg, maar de mannen, die den wijngaard snoeiden, ontrukten hem zijn prooi. Zoo ontrukt het Sacrament van boetvaardigheid ons aan de klauwen des duivels.

—

Slim.

Een vrouw die een bankbiljet gestolen had kreeg des avonds bezoek van een rechercheur om huiszoeking te doen. Zij bood den man bereidwillig een kandelaar; hij doorzocht alle hoekjes maar vond niets. De slimme dievegge had het bankbiljet om de kaars gerold om die in den kandelaar te doen plaatsen!

—

Hij sprak fransch.

Patroon (tot een nieuw benoemden bediende). Ge kunt toch zeker met een Franschman een gesprek voeren?

Bediende. Zeker, mijnheer als hij maar Hollandsch spreekt.

Snippertjes.

— Wat! je hebt zelf niet te eten en je houdt nog een hond?

— Och, wat zal ik zeggen: gedeelde smart is halve smart.

—

Romantisch.

Lize: Wat heb je daar een prachtigen ring! Wat heb je daarvoor gegeven?

Laura (pas geëngageerd): mij zelve maar.

—

Man (pas getrouwd): O, mijn engel, ik zou 't een genot vinden een heelen nacht naar je te luisteren.

'n Half jaar later, toen hij wat laat thuis kwam werd zijn wensch vervuld.

—

Kleine Jan is ondeugend geweest en toen moeder op hem afkwam kruipt hij onder 't bed; papa wordt geroepen en kruipt zoontjelief na:

Papa: Zoo bengel, ben je daar?

Jan, fluisterend: Ja Pa, wou ze u ook slaan?

—

Een lachend lid.

— Hoe komt het toch, dat ik jouw naam nooit in de krant lees, vraagt meneer Jansen aan zijn neef Jansen, die al tien jaar lid van den gemeenteraad is — laat jij je dan nooit hooren?

— Waarachtig wel, luidt het antwoord — je ziet in de krant toch dikwijls genoeg „algemeene hilariteit." Nou, daar ben ik altijd bij.

—

— Twijfelachtig uitziend persoon op het redactiebureau: Ik kwam eens vragen, of er nu niet wat aanzit voor mij. Het is nu de 19de maal geweest dat ik voor de rechtbank verscheen en telkens hebben de heeren daar zoo'n aardig artikel van gehad in de krant en nu wilde ik vragen, of mij daarvoor niet wat toekomt als medewerker.

—

— Schaamt ge u niet, den ganschen dag niets te doen dan te bedelen?

Bedelaar: Den ganschen dag? Ik behoef bij mijn verdiensten, 's middags gelukkig niemendal uit te voeren.

—

Feestelijk.

Patiënt: Dokter, ik heb gisteren het geheele medicijnfleschje leeggedronken.

Dokter: Wat! Ik had toch gezegd, dat ge maar 4 lepels per dag moest gebruiken.

Patiënt: Jawel, maar ik ben gisteren verjaard. Ik wou wel een extraatje hebben en ik dacht als ik nu eens alles op mijn gezondheid opdrink, ben ik des te eerder beter.

—

De maat was vol.

Bommel: „Tien glazen bier! Het is niet mogelijk dat ik ze gedronken heb, want ik weet zeker, niet meer dan negen glazen in mijn maag te kunnen bergen."

Koffiehuishouder: „Nu, dan komt het ook juist uit: negen glazen in uw maag en één dat u naar 't hoofd is gestegen, maakt juist tien."

—

BEKENDMAKING.

BURGEMEESTER en WETHOUDERS van BOXTEL, Gelet op artikel 6, 2e lid der Warenwet,

BRENGEN TER OPENBARE KENNIS:

dat door het Kantongerecht te 's-Hertogenbosch zijn gewezen: de navolgende vonnissen in zake overtreding der Keuringsverordening voor Waren in de gemeente BOXTEL,

a. wegens het verkoopen van melk van ondeugdelijke samenstelling:

Datum verbaal.	Tegen	Vonnis	Datum vonnis
19/9 '21	Cornelia van Weert, melkslijtster, echtgenoote van Leo van der Velden, Nieuwstraat 325, Boxtel	f 25.— subs. 20 d. hechtenis	14/12 '21
13/2 '22	Elisabeth Janssen, wed. W. van der Steen, melkverkoopster, Nieuwstraat 393 te Boxtel	2 maal f 20.— boete subs. 2 maal 20 d. hechtenis.	12/7 '22
28/2 '22	Marinus van der Ven, landbouwer wonende te Gemonde E 245, Boxtel	f 30.— boete subs. 30 dagen hechtenis.	14/8 '22

b. wegens het verkoopen van melk, in ondeugdelijken toestand verkeerende:

28/2 '22	Petrus Timmermans, melkverkooper Breukelschestraat B 140 Boxtel	f 25.— boete subs. 20 dagen hechtenis.	26/7 '22

Burgemeester en Wethouders voornoemd,

De Secretaris, VAN DER MEIJDEN. De Voorzitter, F. W. VAN BEEK.

PUBLIEKE VERKOOPINGEN

TE HOUDEN DOOR

NOTARIS NIEMANN

TE BOXTEL.

Op Dinsdag 7 November om 10 uur v. m. Erfhuis, bij Pietje van den Akker te Boxtel in de Stationsstraat.

Op *Dinsdag 14 November* om *4 uur* n. m. bij Mar. v. d. Meijden Eindh. weg. Inzet voor P. v. d. Meijden en Th. van Houtum.

Onder Boxtel

Landbouwerswoning met *schuur bouw- en weiland* in de Zweelders (Lennisheuvel) Sectie F Nos. 2287, 726, 729, 1726 en 1723 groot 96.10 Aren.

Overnemen boomen voor f 100.—

Aanvaarding Pinksteren enz. e. k. tot zoolang verhuurd aan J. Biand.

Betaling 28 Februari 1923. Slaggeld 20 ct.

AANKOMENDE NAAISTERS

gevraagd door

W. J. VAN HOOGERWOU & ZONEN

Linnenfabriek — Ossenpad

BOXTEL

Ondergeteekende beveelt zich beleefd aan voor het **maken** van

TIMMER- EN BOUWWERKEN.

J. M. LEERMAKERS-VERBUNT

Nieuwe Kerkstr. B 611, Boxtel.

Henri van der Velden & Co.

BOXTEL — Stationstraat
OISTERWIJK — Kerkstraat

De Meierijsche Boerin

Hoogfijne Botermelange

p. pond 80 ct.

De Boter voor de fijne tafel en de fijne keuken.

MARGARINE!!!

ZEER GOEDE KWALITEIT.

SPECIALE AANBIEDING:

40 ct. per pond.

Het van ouds bekende Speelgoed-Magazijn der

Firma Wed. P. v. LIESHOUT

Kerkstraat 29, 's-BOSCH

bericht de ontvangst van een prachtige collectie

Speelgoederen

en noodigen U beleefd tot een bezoek uit. Aanbevelend,

Firma Wed. P. v. LIESHOUT.

MECCANODOOZEN met alle Onderdeelen voorradig.

N.V. Mij. tot Exploitatie van Winkelbedrijven

Hendrik van der Vijver

Speciaal ter kennismaking met onze twee nieuwe hoogfijne koffiesoorten „DESSERTKOFFIE" in goudverpakking en „MOCCA" in bruinverpakking geven wij van Zaterdag 11 t.m. 17 November bij aankoop van elk pond van onderstaande koffiesoorten (met uitzondering van Reclame-koffie)

een half pond Boterspeculaas

en bij elk half pond koffie

1¼ ons Boterspeculaas gratis

Koffie Hendrik van der Vijver èn in prijs èn in kwaliteit ongeëvenaard

Goudmerk, Dessertkoffie ½ pondspak	f	0,70
Bruinmerk, Moccakoffie ½ pondspak	„	0,60
Roodmerk, Extra Java Melange ½ pondspak	„	0,52½
Paarsmerk, Java Melange ½ pondspak	„	0,45
Groenmerk, goedsmakende ½ pondspak	„	0,40
Zuiversmakende koffie per pond	„	0,65
Reclame Koffie per pond	„	0,55

Bovenstaande reclame is alleen geldig in onze filialen:

BOXTEL

Stationstraat 154a — Telefoon 73
Markt — Telefoon 80

Vraag in onze winkels onze driewekelijksche Reclame-Prijscourant

BOUWMATERIALEN EN AARDEWERK

Firma E. VAN ROOIJ

ST. JORISSTRAAT 62 TELEFOON No. 162

's HERTOGENBOSCH

SPECIALITEIT: VLOER- EN MUURTEGELS

De 24e Rotterdamsche Premieleening

geeft nog 4 klassen met als Hoofdpremiën

5 Schitterende Landhuizen

met f 650 aan lijfrentes per week

Totale waarden f 390.000

Bovendien premiën van f 50.000, f 25.000, f 10.000, f 5.000 enz.

Leest de Persberichten

over de trekking van l.l. Woensdag te Tilburg en ook gij koopt direct een ROTTERDAMMERTJE of wisselt in bij

GEBRs. DE ZEEUW

Hoofdagenten

Markt 523 BOXTEL Breukelen 456

Kinderspeelgoed

Bij deze berichten wij U de ontvangst van een prachtige verscheidenheid Kinderspeelgoed, hetwelk aan spotprijzen wordt OPGERUIMD.

Onze Etalage binnen is a.s. Zaterdag gereed.

Wij noodigen U dan beleefd uit tot een bezoek.

VRIJ ENTRÊE! VRIJ ENTRÉE!

Firma Jac. van Hout-Ververgaard,

Stationstraat — BOXTEL.

KOOPJES! - KOOPJES! - KOOPJES!

Henri van der Velden & Co.

BOXTEL Stationstraat — OISTERWIJK Kerkstraat

ZWALUWLUCIFERS
per pakje f 0.25
p. groot pak à 50 „ - 12.—

MOLENLUCIFERS
per pakje f 0.22½
p. groot pak à 50 „ - 10.75

ROODHOUTLUCIFERS
per pakje f 0.12
p. groot pak à 50 „ - 5.50

Winkeliers op deze prijzen nog rabat

DE ELECTRISCHE LICHTDRUK-INRICHTING

HELI

Moderne Calqueerinrichting

Handel in: Technische benoodigdheden en Teekenartikelen

Kerkstraat 79 TEL. 966 79

's-HERTOGENBOSCH

GEBR. SARS

VRACHTRIJDERS EXPDIETEURS

ST. GEERTRUIDERHOF 1 — TELEF. 400 — 's-HERTOGENBOSCH

REGELMATIGE DIENST DOOR GEHEEL HET LAND ZONDER OVERLADEN OVER VOLLE GARANTIE

RUIME BERGPLAATS VOOR MEUBELS EN KOOPMANSGOEDEREN, IN- EN UITLADINGEN

HANDEL IN RIVIERZAND, GRIND EN GRINDZAND

Vlugge en goede bediening bij billijke prijzen 26

Credietvereeniging „De Hanzebank"

Centrale Bank, 's-Hertogenbosch

22 Bijbanken
76 Correspondentschappen

Geplaatst en volgestort kapitaal f 4.500.000.—

DEPOSITO

3-5 % rente naar gelang den opzeggingstermijn
2-jarige depositobewijzen met rentecoupon:

5 %

8.800 deponenten. Totaal gestort bedrag f 15.500.000

Vraagt inlichtingen aan een onzer kantoren te: **Boxtel, 's-Hertogenbosch,** Stationsweg 35 en **Liempde.** 52

Henri van der Velden & Co.

BOXTEL Stationstraat — OISTERWIJK Kerkstraat

VOOR DE SLACHTTIJD

GERAFFINEERD ZOUT
per pond f 0.06
per zakje à 50 „ - 2.50

GROF ZOUT
per pond f 0.07
per zakje à 50 „ - 3.25

Alle soorten SPECERIJEN

Voor BALKENBREI
ZUIVER BOEKWEITENMEEL
per pond f 0.22

Slagers en Wederverkoopers SPECIALE PRIJZEN

ADVERTEEREN DOET VERKOOPEN

Bet Knip en Trui Nagel.

He! BET waor gaot dat op af? Wel TRUI naor

GROENENDAAL & HOSKAM.

TRUI: En wat is daor los?

BET: Wel mensch daor haal ik mijn **Winterpantoffels** en **Schoenen.**

TRUI: En kom de daorveur heelemaol van het gek eind af.

BET: Ja Trui, want die kunde in den heelen Bosch zoo niet koopen, zoo goedkoop en zoo solied. 't Zijn prima vaklui en niet duur. Ze staon bekend voor **prima Burger werk.**

TRUI: Dan er op af en waor wonen ze?

BET: Wel aan de Rotterdamsche Boot, naost ANDRIES VAN OPSTAL, net op den hoek.

TRUI: Bedankt Bet voor de **inlichting.**

BET: Wel mensch gin dank heur, hou doe Trui. Tot ziens wor.

HYPOTHEKEN & CREDIETEN

G. B. EPKER, Administrateur

Gelderscche kade 27a, (Beursplein) ROTTERDAM en Ottoweg 10, HEELSUM, belast zich met het bezorgen van

HYPOTHEKEN EN CREDIETEN

MOMENTEEL KAPITALEN BESCHIKBAAR

Henri van der Velden & Co.

BOXTEL Stationstraat — OISTERWIJK Kerkstraat

NIEUW GEWAS
gegarandeerd puikkokend

ERWTEN	p. pond 13 ct.
KROONERMTEN	p. pond 22 ct.
BRUINE BOONEN	p. pond 15 ct.
CAPUCIJNERS	p. pond 20 ct.
WITTE BOONEN	p. pond 12 ct.

Boodschappen worden aan huis bezorgd

Winkeliers en Wederverkoopers speciale prijzen

INDIEN

gij bij het koopen van Uw ST. NICOLAAS-CADEAU, hetzij

Wollen Goederen of KINDERSPEELGOED

waarde hecht aan kwaliteit en prijs, vergeet dan niet een kijkje te nemen, voor U elders koopt, bij de

Firma JAC. v. HOUT-VERVERGAARD

Stationstraat, BOXTEL

Rijk gesorteerd op alle gebied!

Nergens beter
Nergens goedkooper

Boxtelsche Manufacturenhandel

GEBRs. GREITEMANN

Stationstraat, BOXTEL

Onze Etalages brengen weer wat nieuws.
Zeldzame keuze in SJAALS, MUTSEN, HANDSCHOENEN, TRUIEN en JUMPERS.
Speciale Etalage van GEMOLTONNEERD en ONGEMOLTONNEERD ONDERGOED.

Greitemann's Kousen zijn de beste.

Wij ontvingen iets geheel nieuws in FANTASIE- en WASCHTAFELKLEEDJES, welke in onze zaak zijn geëtaleerd.

Alles nieuw - Billijke prijzen

Aanbevelend.

Magazijn „St. Jozef"

L. DERKS - 's BOSCH

Hinthamerstraat 70 Telefoon 485

ONTVANGEN: nieuwe zendingen

Koffie- en Ontbijtserviezen Waschstellen

tegen zeer verlaagde prijzen

Attentie!!

Wenscht U een aangenaam, een nuttig, een degelijk of een prachtig

SURPRISE

voor Uw SINT NICOLAAS, bezoekt dan

A. KORNUIT, BOXTEL

Korte Kerkstraat 615, Breukelen,

een bekend, solied, vertrouwd en zeer voordeelig adres op het gebied van

GOUD- EN ZILVERWERKEN EN WOLLEN GOEDEREN.

Minnende paartjes en zij die wenschen te trouwen, verzuimen beslist niet daar een kijkje te gaan nemen.

Aanbevelend, **A. KORNUIT.**

Zesde Jaargang. No. 52. 18 Nov. 1922.

ONS KERKKLOKJE

R. K. WEEKBLAD VOOR DE PAROCHIES VAN BOXTEL, ESCH, GEMONDE, LIEMPDE, ST. MICHIELS-GESTEL, OLLAND, SCHIJNDEL, VUGHT, ENZ. ENZ.

Dit blad verschijnt elken Zaterdag. Abonnementsprijs per 3 maanden fr. p. p. 80 ct. bij voorui betaling. Losse nummers 6 ct.
PRIJS DER ADVERTENTIEN:
Van 1—5 regels f 1,05 daarboven 20 ct. per regel gemeten van lijn tot lijn. Bij contract van 500 regels of meer wordt korting toegestaan.

REDACTIE:
PASTORIE „ST. PETRUS" TE BOXTEL.
ADMINISTRATIE:
RECHTERSTRAAT A 36 TE BOXTEL.

Alle Advertentiën worden uiterlijk Donderdag ingewacht bij de Administratie RECHTERSTRAAT A 36, BOXTEL, of aan de DRUKKERIJ BERGER, Stationsweg 15 's-Bosch.
Alle andere stukken zende men aan het Redactie-adres Pastorie „St. Petrus," Boxtel.

De H. Eucharistie en het Sociale leven.

Het Eucharistisch Congres verl. Zondag en Maandag te 's Bosch gehouden is schitterend geslaagd.

In eene der afdeelingsvergaderingen werd gesproken over de H. Eucharistie en het Sociale leven, hetwelk wij, om zijne actualiteit, aan onze lezers meenen niet te mogen onthouden.

De armoede dezer samenleving aan waar levensgeluk en ware levensvreugde wordt, aldus spr., steeds nijpender en met den dag pijnlijker gevoeld. Velen, die tot nu toe in het najagen en in het bezit der stoffelijke goederen hun eenig heil zochten, komen thans door den drang der feiten tot de ontdekking, dat deze niet bij machte zijn den mensch een oprecht geluk te doen smaken.

Het sociale leven der middeleeuwers had zich volkomen aangepast aan het leven der Kerk. De gejaagdheid van onzen modernen tijd, met zijn stampende steeds voortrazende machines, zijn fabrieken en mijnen kenden zij nog niet.

Nu echter heeft men Christus uit het openbare leven verbannen. Dit is de oorzaak, de bron van alle ellende geworden. Hem moeten wij derhalve weer de plaats geven, die Hem toekomt in onze samenleving. De allerwegen gehouden Eucharistische congressen mogen blijde voorboden zijn van een groote en breede actie. De geheele katholieke wereld moet door de communiebank een levend geheel worden.

God lof dat de Pausen en Bisschoppen, doorschouwende het wezen van onze moderne samenleving met hare vele nooden en gevaren voor den thans zoozeer aan zijn eigen lot overgelaten mensch, geen gelegenheid laten voorbijgaan om de hun toevertrouwden te wijzen op het groote nut der veelvuldige H. Communie.

De groote aanval tegen het geloof geschiedt thans niet op dogmatisch terrein, maar is daarentegen in alle hevigheid ontbrand op wereldlijk terrein. Aan dezen strijd mag zich niemand onzer onttrekken. Wij moeten evenwel beginnen met Christus terug te voeren in ons eigen hart. De eenig echte „intronisatie" van het Goddelijk Hart, is die in het levend menschenhart.

In onze moderne wereld beschikt het volk over een geweldige macht. De gebeurtenissen in andere landen hebben ons geleerd, dat deze macht, in plaats van tot zegen soms tot onheil van het menschdom kan strekken. Daarom moet dit volk een diep besef van verantwoordelijkheid en een voldoende mate van ontwikkeling bezitten.

De Kerk is en zal steeds blijven de grootste bevorderaarster van ware volksontwikkeling en in de vervulling van deze taak vindt zij een uitstekende „hulpe" in de standsorganisaties.

Groote sociale nooden roepen tevergeefs om leniging, doch helaas niemand ziet eenige uitkomst.

De maatschappelijke wonden van onzen tijd heeft men trachten te heelen door uiterlijke veranderingen en hervormingen en men heeft niet ingezien, dat op de allereerste plaats de geest van Christus weer in elke menschenziel leven moet, voordat een poging tot werkelijke hervormingen kans van slagen heeft.

Waar de ongeloovige geen uitkomst meer kan vinden, daar voelt de katholiek zich sterk, wijl Christus in de H. Eucharistie bij ons is. Wij, katholieken, zullen niets nalaten om de nooden, ook op sociaal terrein, zooveel mogelijk te lenigen.

Maar ook wij mannen van het sociaal leven, aldus, eindigde de geachte spreker, die den strijd hebben aangebonden voor de zegepraal der Christelijke solidariteit, moeten steeds meer onze kracht gaan zoeken bij Hem, opdat ook dan, als tegenslagen ons treffen, de liefde voor de goede zaak en het geloof in de toekomst niet verloren gaan.

F. J. WITTEVEEN, Boxtel
MANUFACTUREN enz. enz.

Geschenken die geschikt en het meest doelmatig zijn, vindt U bij ons

Ziet ONZE Etalage's.
Ziet ONZE Prijzen.

24ste Zondag na Pinksteren

(6e na Driekoningen)

EPISTEL.

De H. Paulus prijst de Tessalonicensers om hunnen ijver in het aanvaarden van het geloof en hunne getrouwheid aan de leer van Christus. Hij dankt God voor de genade aan de christenen geschonken, en gedenkt ze in zijne gebeden.

Les uit den Brief van den H. Apostel Paulus aan de Thessalonicensers 1. 1, 2—10.

Broeders: Wij danken God steeds voor u allen en gedenken u zonder ophouden in onze gebeden, gedachtig aan de werken van uw geloof, en aan uwen arbeid en uwe liefde en uw vaste hoop op onzen Heer Jezus Christus, voor God en onzen Vader; want wij weten door God, beminde broeders, dat gij uitverkoren zijt, omdat het Evangelie, dat wij verkondigd hebben, bij u niet slechts uit woorden bestond, maar kracht uitwerkt door den H. Geest, en volheid van genaden, gelijk gij weet hoe wij onder u, om uwentwille, geweest zijn. En gij zijt navolgers geworden van ons en van den Heer, daar gij het woord *(des Evangelies)* in veel verdrukking hebt aangenomen met vreugde in den H. Geest: zoodat gij een voorbeeld zijt geworden voor alle geloovigen in Macedonië en Achaïa, maar tot alle plaatsen is de faam van uw geloof in God doorgedrongen, zoodat het overbodig is daaraangaande iets te zeggen. Want de bewoners zelf van die streken verhalen van ons, hoe wij bij u ontvangen zijn, en hoe gij u van de afgoden bekeerd hebt tot God, om voortaan den levenden en waren God te dienen en uit den hemel zijn Zoon Jezus te verwachten, dien Hij heeft opgewekt uit de dooden en die ons heeft bevrijd van de toekomstige gramschap.

EVANGELIE.

Christus vergelijkt de Kerk met een mosterdzaadje en zuurdeeg. Het kleine mosterdzaadje brengt eene plant voort, die in de oostersche landen de hoogte van een grooten struik bereikt. Het is een beeld der Kerk, klein en verborgen in het begin, maar zich uitbreidend over geheel de wereld. Gelijk een weinig zuurdeeg eene groote hoeveelheid meel doordringt en aan het geheel smaak geeft, zoo moet ook de Kerk met hare leer en hare genademiddelen het geheele leven van den mensch, de geheele maatschappij doordringen, en al wat zich niet aan hare werking onttrekt, vernieuwen en veredelen.

Evangelie volgens den H. Mattheus XIII, 31—35.

In dien tijd zeide Jezus tot de scharen deze gelijkenis: Het Rijk der hemelen is gelijk aan een mosterdzaadje, dat iemand nam en op zijn akker zaaide. Het is wel het kleinste van alle zaden, doch als het opgewassen is, is het grooter dan de moeskruiden, en het wordt eene struik, zoodat de vogelen des hemels in zijne takken komen nestelen. Eene andere gelijkenis zeide Hij hun. Het rijk der hemelen is gelijk aan zuurdeeg, dat een vrouw nam en mengde onder drie maten meel, totdat het meel was gezuurd. Dit alles zeide Jezus tot de scharen in gelijkenissen en zonder gelijkenis sprak Hij niet tot hen: opdat vervuld zou worden, wat door den profeet was voorzegd: „Ik zal mijn mond openen in gelijkenissen, en openbaren wat verborgen was, van de grondvesting."

LITURGISCHE WEEK.

Zondag 19 24ste Zondag na Pinksteren (*Dicit*). Gebed, Epistel en Evangelie van den 6den Zondag na Driekoningen. 2. H. Elisabeth. 3. Pontianus. (*Groen*)

Maandag 20 H. Felix van Valois (*Justus*) (*Wit*)

Dinsdag 21 Opdracht van Maria in den tempel (*Salve*) (*Wit*)

Woensdag 22 H. Caecilia (*Loquebar*) (*Rood*)

Donderdag 23 H. Clemens (*Dominicus*). 2 Felicitas (*Rood*)

Vrijdag 24 H. Joannes van het H. Kruis. (*Os Justi*). 2 Chrysogomus (*Wit*

Zaterdag 25 H. Catharina (*Loquebar*) (*Rood*)

Ned. R. K. Huisvestings-Comité

Zonder geld geen aardappelen

Maar ge krijgt de aardappelen toch voor niets! zult ge het R. K. Huisvesting-Comité tegenwerpen. Ge hebt gelijk. We krijgen de aardappelen voor niets en veel ook! De vorige week hebben we de verzending verantwoord van ruim een millioen K.G. en zeiden we dat we met 't tweede millioen bezig waren. Welnu, we zijn al een eind over de twee millioen heen en stevenen op het derde millioen aan! Weet ge wat dat beteekent? Dat de boeren van hun voorraden, berekend tegen den laagsten marktprijs, voor f 50.000 à f 60.000 zoo maar voor de noodlijdenden in de Centrale Rijken hebben afgestaan. Daarenboven gaven ze nog een paar duizend gulden in geld en stelden eenige honderden plaatsen beschikbaar voor het opnemen van kinderen.

En toch herhalen we: zonder geld geen aardappelen! Want het is niet genoeg dat we de beschikking over de aardappelen hebben, we moeten ze ook kunnen verzenden. Onze kas is bijna leeg. We kunnen die vrachtkosten niet meer dragen en als de Katholieken van ons land niet helpen, zouden wij verplicht zijn, om tot de boeren te zeg-

---

FEUILLETON

SILVIO.

Een historische novelle uit de dagen van Montana.

No. 49.

„Men zegt," zeide hij met zijn eigenaardigen humor, „dat ik de man van het onverzettelijke Non possumus ben, gij ziet nu, mijne dochter, hoe men mij belastert."

Jubelend snelde Lucia naar het haar wachtend rijtuig. „Naar den Engelenburg!" riep zij den koetsier toe, den vrijbrief zegepralend verheffende.

„Hm, hm," sprak de directeur het hoofd schuddende, „ik heb veel gehoord van de goedheid van Pius IX; dat zij evenwel nog grooter zou zijn dan de moed van dit negentienjarig duivelinnetje, had ik niet verwacht."

Hij had deze bemerking nog niet uitgesproken, toen het rijtuig zich reeds in beweging zette en de paarden in vollen draf heenreden.

Ongelukkig was het echter reeds zoo laat geworden, dat zij niet meer in den Engelenburg konden toegelaten worden, zoodat zij de aankondiging van het blijde bericht aan Caraffi tot den volgenden dag moesten uitstellen.

Den volgenden morgen ijlde de markiezin met Lucia zeer vroeg naar het hospitaal en bracht er de kanselarij des generaals, welke laatste zich op de wallen bevond, in niet geringe verwondering. Het bevel luidde intusschen positief en moest dus voltrokken worden. Graaf Bourbon-Chalus vroeg de dames of zij zelve de blijde boodschap wilden overbrengen en toen toen Lucia toestemmend antwoordde, zond hij een ordonnans naar de zaal om Caraffi met de komst der dames bekend te maken. Daarbij gaf hij den onderofficier een wenk, dien deze goed verstond. Hij moest zich namelijk overtuigen of er op de zaal niets gevonden werd, dat het oog der dames kwetsen kon. De onderofficier keerde welhaast terug met het bericht, dat Caraffi's zuster dezen morgen vroeger dan gewoonlijk gekomen was en zich reeds bij haar broeder bevond. Toen zij hoorde dat er bezoekers waren, wilde zij vertrekken, maar Caraffi had dit niet toegelaten. Graaf Bourbon-Chalus bood hierop der markiezin den arm om haar naar de zaal te geleiden. Toen zij deze bereikten en de bewoners niet alleen de beide dames maar ook den hoogen officier bemerkten, haastten zij zich, zoover hun dat mogelijk was, zich aan het voeteinde te plaatsen en eene militaire houding aan te nemen. De ziekenoppasser plaatste zich zoo stijf mogelijk voor den officier en rapporteerde: „Ziekenzaal nummer 17, twaalf bedden, met zeven zieken."

Graaf Bourbon wenkte met beide handen, opdat niemand door zijne tegenwoordigheid zou gestoord worden. Lucia had inmiddels Caraffi en Teresita reeds bemerkt. Zij snelde met den pauselijken vrijbrief naar den zieke en hem dien voor de oogen houdende, vroeg zij: „Zijt gij nu tevreden, onverzadelijke?"

Toen Teresita de jonge dame zag, voelde zij zich het bloed naar de wangen stijgen. Hare ijverzucht werd opgewekt; eene siddering liep haar door de leden. Angstig beschouwde zij Caraffi en wachtte af hoe hij haar ontvangen zou." Het gelaat des gewonden werd zeer ernstig, terwijl hij het geschrift las. Toen hij het gelezen had, gaf hij het Lucia terug, zeggende: „Gij hebt het onmogelijke mogelijk gemaakt, maar gij hadt mij grooteren dienst bewezen, wanneer gij mij aan mijn lot hadt overgelaten."

„Caraffi," bemerkte de luitenant, die inmiddels naderbij getreden was, op strengen toon, „gij zijt ondankbaar jegens deze dame, die zulks waarlijk aan u niet verdiend heeft."

„Neen, neen," sprak Lucia haastig, en voegde er dan treurig bij: „hij versmaadt slechts den dank, dien wij hem zoo gaarne gebracht hadden."

„Gij zijt mij geen dank schuldig. Ik heb voor u niets meer gedaan, dan ik onder gelijke omstandigheden voor iedere andere dame zou gedaan hebben. Dat de zaak ongelukkig voor mij afliep, heb ik slechts aan mij zelven te wijten. Wanneer ik den markies Silvio di Borgo geen bericht hadde gezonden, zouden ons geen zouaven nagezonden zijn. Daarmede beging ik een dwaasheid, en hiervoor moet ik boeten."

„Gij hebt Silvio gerust willen stellen," zeide Lucia, en deze heeft niet het vertrouwen in u gesteld, dat gij verdiendet. Hij is dus de schuld, hij is dus de schuld dat gij hier ligt, en wij zijn gekomen om die schuld af te koopen."

„Dat zijn meeningen, signora, waarover men niet strijdt," zeide Caraffi en vervolgde, zich tot den officier wendende: „ik verzoek u, mijnheer de commandant, dezen vrijbrief als niet bestaande te beschouwen."

„Het is mij niet duidelijk," zeide de graaf Bourbon met nadruk, „welke begrippen van krijgstucht in het Garibaldistische leger heerschen. Bij ons beschouwt men een bevel des Pausen steeds als bestaande, voert het uit, wat men er ook van moge denken. Wij hebben nu nog slechts het gevoelen van den geneesheer in te winnen en wanneer gij dan niet goedschiks gaat, wordt gij met geweld buiten de poort van den Engelenburg gebracht. Gij moogt naar de eerste de beste schaar vrijbuiters loopen, die het land doortrekken en de boeren uitplunderen of kunt dit laten volkomen zoo als gij verkiest."

(Wordt vervolgd).

HOEST en VERKOUDHEID
Gebruik
MIJNHARDT'S SALMIAK TABLETTEN
In doozen van 40 en 60 ct.
bij Apothekers en Drogisten.
Vraagt vooral MIJNHARDT'S
want dit zijn de echte.

gen: behoudt uw aardappelen, want we hebben geen geld om ze te verzenden. En van de boeren het geld er nog bij te vragen zou al te veel gevergd zijn. Maar we zijn overtuigd dat de Katholieken van ons land helpen zullen. Er wordt door die aardappelenverzending zooveel goed gedaan. Nu stroomen de dankbetuigingen al binnen en er blijkt duidelijk, dat de gave der Nederlandsche boeren voor velen de redding van den ondergang heeft beteekend. Ge weet het adres: R. K. Huisvesting-Comité 's-Bosch (gironummer 34348). Elke gift zal in dank worden aanvaard.

KERKBERICHTEN.

Parochie v. St. Petrus te Boxtel.

ZONDAG 19 Nov. de H. Missen om 6, 8 en 10 uur. Na den middag om 3 uur het Lof en Rozenhoedje, om half 4 Congregatie, op Zondag 19 Nov. zal de Hoogmis worden opgedragen voor de lev. en overl. leden v. d. Bond St. Lambertus.

Donderdag Lof om 5 uur en op de andere dagen om 5 uur Rozenkrans voor de Geloovige Zielen. Dinsdag feestdag van O. L. Vrouw Presentatie, Woensdag feestdag van de H. Cecilia Patrones der Choristen.

MAANDAG 6 uur lez. mst. Andreas van de Sande, half 8 lez. jgt. overl. leden van de vereeniging St. Elisabeth, half 9 gez. mst. den heer Johannes J. A. de Werd, half 10 gez. dienst tot bijz. intentie.

DINSDAG 6 uur lez. jgt. Elisabeth v. d. Wiel-v. Rumund, half 8 lez. jgt. Maria M. H. de Werd, half 9 gez. jgt. mej. Anna Maria v. Haeren-v. Lieshout.

WOENSDAG 6 uur lez. mst. Maria J. Jansen-Leijten, half 8 lez. mst. Johannes Eijkemans, half 9 gez. jgt. voor de overleden koristen.

DONDERDAG 6 uur lez. mst. Martinus van Oers, half 8 lez. H. Mis Maria Catha Doreleijers lid der Congregatie, half 9 gez. Huw. Mis.

VRIJDAG 6 uur lez. H. Mis Johanna Vermeulen-Leijten, lid Broederschap O. L. Vrouw in 't Zand; half 8 lez. H. Mis Johanna v. d. Dungen, lid der Congregatie; half 9 gez. dienst voor de Eerw. Zuster Maria, Alphonsa, in de wereld Mej. Maria Ghijsens in het klooster te Nederasselt overleden.

ZATERDAG 6 uur lez. jgt. Martinus v. d. Bosch, en Echtg. Adriana Sterke; half 8 lez. jgt. Mejuffr. Petronella de Visser-Simons; half 9 gez. mst. Catharina van Griensven.

Lez. mst. Johanna Maria v. d. Loo-v. d. Broek; Arnoldus Peters; Elisabeth van Erp-van Rooij; lez. jgt. Lamberta v. d. Ven-Louwrenssen; Maria van den Bosch; Johannes v. d. Steen en echtg. Anna Merks, voor welke in de volgende week de H. Missen zullen geschieden.

Gedoopt: Laurentius, z. v. Johannes van Hamond-van den Bersselaar; Anna, d. v. Johannes van den Wassenberg-Welvaarts; Maria, d. van Pieter Tielen-Scherpenzeel; Marinus, Sebastianus, zn. van Lambertus v. d. Snepscheut-van Iersel.

Bediend: Hendrika v. Dijk-Beukenez; Gertruda van Oers-v. Helvoirt.

Overleden: De Heer Daniel Carree, 42 jaar; Catharina Janssen, 22 jaar.

NOTA: Van wege de Volksretraite zal op Zaterdag 18 Nov. Pater Adelbertus biecht hooren in den biechtstoel van kap. v. d. Ven en Pater Damasus in den biechtstoel van kap. Smits. Beiden hooren biecht van 's morgens 7—9 uur; des namiddags van 3—7 uur.

KATECHISMUS

25e Lesweek.

1e Leerjaar: Vr. 56. Jezus gestorven voor alle menschen.
2e Leerjaar: Vr. 111, 112, 113, 116, 117, 118. Over het gelooven.
3e Leerjaar: Vr. 97 tot en met 103. 3e, 4e en 5e gebod.
4e Leerjaar: Vr. 307 tot en met 312. Akte van Hoop.
5e, 6e, 7e, 8e en 9e Leerjaar: Vr. 309 tot en met 319. Akten van Hoop en Liefde.

—

Parochie van 't H. Hart van Jezus te Boxtel.

ZONDAG: H. Diensten om 7 en om 8½ met onderrichting om 10½ Hoogmis met preek. Namiddags om 3 uur Lof met Kruisweg voor de Gel. Zielen en daarna Congregatie.

Vandaag feestdag der H. Elisabeth.

Woensdag feestdag van de H. Caecilia.

Vandaag collecte voor de R. K. Universiteit.

MAANDAG om 7 uur lez. D. voor Johanna van den Dungen als lid v. 't Broederschap van 't H. Hart, om 8 uur lez. D, voor Adrianus v. d. Nieuwenhuijzen als lid der H. Familie.

DINSDAG en Woensdag om 7 uur lez. D. tot bijz. inetntie, om 8 uur jaarg. voor Godefridus Dirks, om 9½ gez. Huwelijksm.

WOENSDAG om 8 uur Pl. zing. D. voor de Choristen ter eere v. de H. Caecilia.

DONDERDAG om 7 uur Pl. zing. jaarg. voor den heer Franciscus de Leijer, om 8 uur lez. D. voor Adriana v. Grinsven als lid v. den Retraitepenning.

VRIJDAG en Zaterdag om 7 uur lez. d. tot bijz. intentie, om 8 uur jaarg. voor Cornelis Dirks.

ZATERDAG om 8 uur mnd. voor Theresia Verhagen.

Nog zullen deze week om 7 uur geschieden:

Maandag jaarg. voor Josephus van Son.

Woensdag jaarg. voor Petrus v. Gerwen en Helena de Leijer z. huisvr.

Donderdag. jaarg. voor Anna Maria v. Beek.

Vrijdag jaarg. voor Petronella v. Beek.

Zaterdag maandst. voor Henrica v. Esch.

Getrouwd: Adrianus Sannen en Wilhelmina v. d. Broek. — Henricus v. Nunen en Antoinetta v. Weert.

Gedoopt: Arnoldus z v. Jos de Leijer en Cath. Witteveen. — Lambertus z v. Antonius v. Roosmalen en Joha. v. d. Steen. — Gertruda d. v. Gerard Veroude en Ant. Pijnenburg. — Maria d. v. Gijsb. de Bresser en Maria v. den Biggelaar. — Franciscus z. v. Ger. v. d. Oetelaar en Antonia v. d. Biggelaar.

—

Parochie van de H. Willibrordus te Esch.

Nam. om 3 uur Kruiswegoefening daarna Lof. Zaterdag komen de kinderen te biechten, die in de 2 laatste jaren de pl. Com. deden.

MAANDAG jgt. Michiel v. d. Aker.

DINSDAG jgt. Wilha. van Rooij hsvr.

WOENSDAG Z. D. Overleden leden van het Zangkoor.

DONDERDAG jgt. Martinus Timmermans.

VRIJDAG jgt. Johanna Maria Sterks.

ZATERDAG jgt. Willibrord Peijnenburg.

Parochie van den H. Lambertus te Gemonde.

24ste Zondag na Pinksteren.

Na den middag half 3 lof en daarna congregatie,

ZONDAG 10 uur z. j. Antoon van Grinsven.

MAANDAG 7 uur z. j. Adrianus van Grinsven.

DINSDAG 9 uur, zing mis St. Joris en St. Catharina gilde.

WOENSDAG 7 uur zing. mis Koristen.

DONDERDAG 7 uur zing. jg. Adriaan v. d. Schoot.

VRIJDAG 7 uur z. j. Petronella hvr. van Adr. v. d. Schoot.

ZATERDAG 7 uur zing. jgt. Embertus v. d. Schoot.

Op het seminarie zullen geschieden

Maandag lez. jgt. Petronella Hendriks.

Dinsdag lez. j. g. Petrus Vervoort.

Woensdag lez. j. g. Francina hvr. van Petrus Vervoort

Donderdag lez. jg. Maria hvr. van Petrus Vervoort.

Vrijdag lez. jgt. Henricus van der Linden.

Zaterdag lez. jgt. Maria hvr. van Henricus v. d. Linden.

Parochie v. d. H. Martinus te Olland.

Hedennamiddag van half 2 tot half 3 en van 3 tot 5 uur Patronaat, om half 3 het Lof na het Lof mannenvergadering der Derde Orde.

MAANDAG z. mndst voor Gerardina van den Mugheuvel.

DINSDAG z. mndst. voor Joannes Leenders.

WOENSDAG z. m. voor de levende en overl. leden van het Zangerskoor.

DONDERDAG z. m. voor Thomas Aarts.

VRIJDAG l. mndst. voor Wilhelmina van den Tillaart.

ZATERDAG l. mndst voor Gerardus van den Berk.

Gedoopt: Joanna Barthilda d. van Lamb. Heesakkers-Vervoort.

—

Parochie van Sint Petrus te Vught.

ZONDAG. Nam. 3 uur Lof, daarna Congr.

MAANDAG 7 uur gel. mdst. A. Boeren, 7¾ gel. mdst. echtg. G. Hendriks, half 9 plecht. gez. mis mej. El. v. d. Heijden, 9 uur gez. uitv. echtg. M. Jonkers.

DINSDAG 7 uur gel. mis bijz. int. 7 uur en 7¾ gel. zev. echtg. M. Jonkers, half 9 gez. mdst. mevr. Diepen.

WOENSDAG 7 uur gel. mis bijz. int., 7 uur gel. mdst. echtg. H. v. Hasselt, 7¾ gel. mdst. wed. Toëmen, half 9 gez. mdst. heer P. Bos.

DONDERDAG 7 uur gel. mis 7 uur gel. mdst. M. Besemer, 7¾ gel mis bijz. int., half 9 gez. jg. heer A. Schellekens.

VRIJDAG 7 uur gel. jg. Fr. v. d. Tillaart, 7 uur gel. jg. echtg. A. Swinkels, 7¾ gel. jg. A. v. Hedel, half 9 gez. jg. mej. Cl. Burgers.

ZATERDAG 7 uur gel. mis overledenen, 7 uur gel. mis C. v. Tilburg, 7¾ gel. jg. R. Hooyma, half 9 gez. jg. J. A. Lathouwers.

Vandaag de wekel. Mis pastoor Lips.

De leden van de R. K. Kiesvereeniging alhier worden dringend verzocht Maandagavond 7 uur in 't Patronaat te komen, om eene zeer belangrijke vergadering bij te wonen.

Woensdag a.s. om 7 uur wordt in 't Patronaat een z.g. Oudersavond gehouden. Het bestuur der Mariavereeniging en van het Kruisverbond verzoeken alle ouders zeer beleefd daarbij tegenwoordig te zijn. Bij het nuttige van deze lessen zal ook het aangename gevoegd worden.

Huw. Marinus Dokters en Maria H. Schoneveld.

Overl. Wed. M. Jonkers.

Voor de Missie Boxtel.

Vorige opgave	f 10370.48
Bij gelegenheid van eene Intronisatie door bem. van kap. v. d. Ven	
a) in Silissen	1.—
b) Bossche Weg	2.—
c) Rechterstraat	2.—

—

Missiegiften Esch

N. N.	f 10.—
v. H.	f 5.—
Voor Duitsche Priesters vau N. N.	f 2.50

Missionaalkring, Esch,

v. H.	f 5.—
R.	f 3.—

Agenda der R. K. Vereenigingen te Boxtel.

Zondag 19 Nov. Spaarkas en Kolenb. half 12 zaal A.

Verg. Post 5.30 zaal A.

Donderdag 23 Nov. cursus N. C. B. 7 uur zaal A.

Zaterdag 25 Nov. Bouwvakarb. zitting half 5 tot half 7.

Bibliotheek 7—8 zaal A.

Volksretraite in de R. K. Vereeniging, Burgakker, Boxtel.

Retraite voor de vrouwen van Bossche weg, Selissen, Munsel en Langenberg.

Van Maandag 20 tot Vrijdag 24 November.

MAANDAG opening der Retraite 's avonds 6 uur.

DINSDAG morgenoefening 6 uur, avondoefening 6 uur.

WOENSDAG morgenoefening 6 uur, avondoefening 6 uur.

DONDERDAG morgenoefening 6 uur, avondoefening 6 uur.

VRIJDAG morgenoefening 7 uur, avondoefening 6 uur.

De retraitanten worden verzocht een Congregatie- of H. Familieboekje mede te brengen om de liederen te kunnen medezingen.

Burgerlijke Stand der Gemeente Boxtel.

Van 9 t. m. 16 Nov. 1922.

GEBOREN: Arnoldus F. z. v. J. L. de Leijer en C. G. Witteveen, Breukelen; Gertruda M. d. v. G. Veroude en A. J. M. Pijnenburg, Lennisheuvel; Laurentius z. v. J. J. v. Hamond en P. v. d. Besselaar, Onrooi; Lambertus C. z. v. A. v. Roosmalen en J. A. v. d. Steen, Breukelen; Anna M. d. v. J. v. d. Wassenberg en A. Welvaarts, Onrooi.

ONDERTROUWD: M. Timmermans, 26 j., Boxtel en Jord. v. d. Linden, 22 jaar, Boxtel.

GEHUWD: Adr. Sannen, 23 j., Boxtel en Wilh. v. d. Broek, 22 jaar, Boxtel.

OVERLEDEN: Chra. Ph. Priem, wed. v. M. Verrijt en A. v. Haren, 76 jaar, Liefdegesticht; D. Th. J. Carree, echtgen. v. A. M. H. v. d. Brand, 42 jaar, Parallelweg; Catharina J. Jansen, 22 jaar, Rechterstr.

Van hier en elders.

Met ingang van 1 Jan. 1923 zal de arbeidswet in werking treden voor jeugdig kantoorpersoneel. Voor volwassen kantoorpersoneel en voor winkelpersoneel zal het tijdstip nader worden vastgesteld.

Tusschen directie en personeel bij de Spoorwegen is overeenstemming verkregen.

De aardbeving in Chili eischte 2000 slachtoffers.

In het consistorie van 11 Dec. zullen eenige nieuwe Kardinalen benoemd worden.

In Zuid-Amerika heeft een vreeselijke aardbeving plaats gehad; eenige steden zijn verwoest; meer dan 200 menschen gedood; meer dan 400 gewond.

Het Kamerlid Colijn wil aanmerkelijk bezuinigen op de defensie-uitgaven.

In Duitschland is het kabinet Wirth afgetreden.

De crisis in het Oosten duurt voort.

BEKENDMAKING.

'T ROOKEN
DOOR KINDEREN.

De BURGEMEESTER van BOXTEL, BRENGT TER OPENBARE KENNIS, dat nog steeds van kracht is de gemeenteverordening van 11 April 1917, met strafbepaling, tegen overtreding, van hechtenis van ten hoogste zes dagen of geldboete van ten hoogste 25 gulden, betreffende „herbergbezoek door jeugdige personen en tot beteugeling van het gebruik van tabak door kinderen", welke verordening in art. 2 bepaalt: „Het „is verboden aan kinderen be„neden den leeftijd van 14 ja„ren, tabak, sigaren of cigaret„ten te verkoopen, ten geschen„ke aan te bieden of op eenige „andere wijze te verstrekken."

BOXTEL, 17 Nov. 1922.
De Burgemeester voornoemd,
F. W. VAN BEEK.

ALGEMEENE BERICHTEN.

De Volksretraite te Boxtel (Parochie: St. Pieter).

Woensdagavond om half acht werd door den ZeerEerw Heer Pastoor de eerste serie der Volksretraiten plechtig geopend. De zaal op den Burgakker was herschapen in een vroom kapelletje. Iedereen voelde zich er aanstonds thuis, thuis als in onze Kerk. Niemand zou iets anders gewenscht hebben. Het jongenskoortje van Mh. Schellekens zong op verdienstelijke wijze het Lof. De Paters Capucijnen, de Leiders der Retraite, Pater Adelbertus en P. Damasus waren tijdig in de zaal aanwezig om de kaarten te controleeren van de talrijk opgekomen menigte. Onder het Lof werd door den ZeerEerw. Pater Damasus de retraite geopend over het onderwerp: de intocht van Jezus te Jeruzalem. In ademlooze stilte volgde de menigte dit betoog. Met blijdschap in het hart ging men stilvroom huiswaarts.

Parochie van St. Jans Onthoofding te Liempde.

ZONDAG 7 uur l. m. tot welz. der par., 10 uur z. j. Jan v. d. Meerakker en Anna Maria hvr. 3 uur Lof, daarna meisjescongr. met kruisweg voor leden.

MAANDAG 7 en 7½ z. j. Cornelis en Catharina v. Haaren.

DINSDAG 7 uur z. j. Anna Maria Jan v. Zeeland, 7½ z. j. Petrus v. d. Meerakker en Maria v. d. Meerakker.

WOENSDAG 7 uur z m. ter eere H. Caecilia voor de leden van het parochiaal Zangkoor, 7½ z. m. † Koristen.

DONDERDAG 7 uur l, j. Johan v. d. Berk.

VRIJDAG 7 uur z. j. Marg. Martinus Kelders, 7½ z. j. Theod. Versantvoort.

ZATERDAG 7 en 7½ z. j. Maria en Elisabeth Michiel de Laat.

Zondag 7 uur l. m. tot bijz. intentie.

30e Johanna Tinnebroek † Liempde; Johanna v. d. Dungen † Boxtel.

Gedoopt: Helena d. van Isidorus v. d. Aa-v. Engeland.

Voor St. Nicolaas!
Koopt uw GOUD en ZILVER bij den GOUDSMID
U kunt u dan vakkundig laten voorlichten
GOUD of ZILVER koopen is een zaak van vertrouwen
P. van Amelsvoort-v. d. Braak
BREUKELSCHESTRAAT B 112 BOXTEL

De Geestelijkheid en de Paters zijn nu zeker, dat hun zware arbeid rijpe en rijke vruchten zal voortbrengen. Ze verwachten met recht, dat er in Boxtel een nieuw godsdienstig leven zal aanbreken.

Maandag a. s. begint de retraite voor de vrouwen en meisjes om *6 uur* in hetzelfde kapelletje. We twijfelen niet, of de opkomst van dezen zal èn des avonds èn des 's morgens even schitterend zijn als die der mannen.

Boerenbond Boxtel.

Op Dinsdag 21 November te 7 uur wordt in de R. K. Landbouwschool een algemeene ledenvergadering gehouden. In hoofdzaak wordt hier gesproken over de werkzaamheden der toekomst. Wij vertrouwen dat alle leden belang zullen stellen in het werk hunner eigen vereeniging en hopen met recht dat allen op deze vergadering zullen aanwezig zijn om mede te werken aan het schoone doel onzer vereeniging. *De Secretaris.*

Missie-actie.

Het oordeel van een Protestanten Noor over Mgr. Dr. Jan Olav Smit.

Onder den titel „Op weg naar Rome" deelt ons fr. Andreas Mets in het Centrum van 10 Nov. j.l. mede wat de Heer Ivar Saeter in Fjeld ljom van 13 Oct. schreef over de plechtige installatie van Mgr. Dr. J. O. Smit in Christiania. Wij ontleenen hieraan het volgend slot:

„De prachtig versierde kerk, met den zang en de muziek, en de groote, uitgelezene schare van aanwezigen gaven getuigenis van het ontzaggelijke erfdeel, dat de oude bisschop aan zijnen opvolger in het Noorsche volk heeft achtergelaten. Er is ook geen twijfel aan, of de nieuwe bisschop zal dat erfdeel beschermen en vermeerderen, overeenkomstig de stijgende ontwikkeling. Hij is een jonge, sympathieke man, met een goed orgaan als spreker, een vertrouwen wekkend, vriendelijk gezind mensch die zeker de liefde van het volk winnen zal, als hij in zijn hart dezelfde gevoelens voor Noorwegen koestert als zijn voorganger in het bisschopsambt, wat we alle reden hebben om te gelooven. De eerste indruk bedriegt zelden, zegt een oude wereldbekende dichter, en de eerste indruk, dien men van den nieuwen Katholieken bisschop kreeg, is: een echte Noordsche prelaatsfiguur en een Kerkvorst naar den geest der oude sagen.

Hij komt ook niet als een vreemde bij vreemden. Hij komt als een bisschop van de oude nationale Kerk, welke samenhoorig was met de oorspronkelijke, algemeene Kerk. Noorwegen was gedurende 500 jaren een Katholiek land met Noorsche priesters en Noorsche bisschoppen. De bisschoppen waren de mannen van het volk, diens leiders in het kerkelijk leven, in school, in kunst en wetenschap, en toen de Kerk met geweld werd omvergehaald, viel ook onze nationale zelfstandigheid. Zoolang Snorri's sagen en de domkerk van Dronthem de oogappels onzer natie zullen wezen, de kostbaarste kleinoodiën, welke het Noorsche volk bezit — zoolang zal ook de Katholieke Kerk thuis behooren tusschen Noorwegen's rotsen. Zij heeft op den dag van heden, onder het opzicht van cultuur en godsdienst, in Noorwegen recht van domicilie en recht van eigendom. Dit is het, wat de nieuwe bisschop ons volk zal helpen begrijpen — zoodat wij ons zelve weer terug kunnen vinden in onze geschiedenis en in onze sagen. Dit is de hoofdindruk, welken de Katholieke bisschopopvolging gemaakt heeft en hiervoor verdwijnen alle kleine, minder beteekenende zaken als nevels en wolken voor het heldere zonlicht."

PUBLIEKE VERKOOPINGEN

TE HOUDEN DOOR

NOTARIS NIEMANN

TE BOXTEL.

Op *Maandag 27 November* om *4 uur* bij Mej. Wed. Th. v. Son in het Verguld Hert aan de Markt. Inzet

Voor Maria van Oers.

Onder Boxtel.

Koop 1. *Huis* met *Schop, Erf, Boomgaard* en *Weiland* op Munsel, sectie B Nos 1214, 1213 samen groot 3 Aren en Zuid. deel van 1212. Aanvaarding Woning B 64 Schop en ged. Boomgaard 1 Mei. Weiland 15 Maart en Woning B 65 met ged. boomgaard 1 November, alles eerstkomende.

Gereserveerd get. Boomen.

Overnemen Boomen voor f 20.—

Koop 2. *Bouw* en *Weiland* als voor middendeel van sectie B No. 1212.

Aanvaarding 15 Maart eerstkomende.

Gereserveerd get. Boomen.

Koop 3. Massa koopen 1 en 2.

Koop 4. *Bouwland* en *Weiland* als voor Noord. deel van B No. 1212.

Aanvaarding oogststoppelbloot eerstkomende.

Gereserveerd get. Boomen.

Overnemen Boomen voor f 80.—.

Koop 5. Massa koopen 1, 2 en 4, (84,40 Aren).

Betaling 10 Maart 1923.

Lasten 1 Januari 1923. Slaggeld f 0.20.

Op *Dinsdag 28 November* om *4 uur* n. m. bij Mar. v. d. Meijden Eindh. weg voor P. v. d. Meijden en Th. van Houtum. Toeslag.

Onder Boxtel

Landbouwerswoning met *schuur bouw- en weiland* in de Zweelders (Lennisheuvel) Sectie F Nos. 2287, 726, 729, 1726 en 1723 groot 96.10 Aren.

Overnemen boomen voor f 100.—

Aanvaarding Pinksteren enz. e. k. tot zoolang verhuurd aan J. Brand.

Betaling 28 Februari 1923. Slaggeld 20 ct.

Staande met 2 slagen op f 2010.—

Voor St. Nicolaas!

Ontvangen een prachtcollectie

ZIJDEN LAMPEN-KAPPEN

ORIGINEELE MODELLEN LAGE PRIJZEN

Aanbevelend,

Wed. W. v. HAEREN-WILDENBERG

JULIANASTRAAT BOXTEL

Magazijn „St. Jozef"

L. DERKS - 's BOSCH

Hinthamerstraat 70 Telefoon 485

ONTVANGEN: nieuwe zendingen

Koffie- en Ontbijtserviezen

Waschstellen

tegen zeer verlaagde prijzen

JE ADRES voor

Fijne BOTERHAM-ARTIKELEN

ALS

BALKENBRIJ, BLOEDWORST

GEROOKTE WORST en ZULT

IS

JAN CLERCX RECHTERSTRAAT A 254 Telefoon No. 58 BOXTEL

Denkt aan de

Wed. IJPELAAR

Stationstraat A 112 BOXTEL

Dit is het VOORDEELIGSTE Adres voor het koopen van een

St. Nicolaas-Cadeau

U vindt daar een rijke keuze in alle

HUISHOUDELIJKE ARTIKELEN

in KOPER- en NIKKELWERKEN

GOEDKOOPER kunt U NERGENS terecht

MIJNHARDT'S ZENUW-tabletten

Te Koop gevraagd

aan hoogen prijs

versche Hammen

JAN CLERCX, Boxtel

Rechterstraat A 254.

EEN St. NICOLAAS CADEAU

waarmede uw heele gezin vooral de winteravonden gezellig doorbrengt is een zuiver toongevende

SPREEKMACHINE,

die koopt u het concureerendste bij

JOS VAN OERS-VOETS

PARALLEWEG 319 BOXTEL

KOOPJE!

Uit de hand te koop

EEN OPEL-MOTORFIETS

(zoo goed als nieuw)

voor H.H. Geestelijken, met groote BERKO-LAMP, voor den spotprijs

van 195 gulden

Te zien bij

A. J. v. d. VLUGT

Rijwielhandel VUGHT

DE ELECTRISCHE LICHTDRUK-INRICHTING

HELI

Moderne Calqueerinrichting

Handel in: Technische benoodigdheden en Teekenartikelen

Kerkstraat 79 TEL. 966 79

's-HERTOGENBOSCH

HYPOTHEKEN & CREDIETEN

C. B. EPKER, Administrateur

Gelderscke kade 27a, (Beursplein) ROTTERDAM en Ottoweg 10, HEELSUM, belast zich met het bezorgen van

HYPOTHEKEN EN CREDIETEN

MOMENTEEL KAPITALEN BESCHIKBAAR

P. J. WAALS

Breukelschestr. B 158

BOXTEL

levert eerste kwaliteit

Rund-, Varkens- en Paardenvleesch

beneden elke concurrentie.

Wekelijks voldoende EXPORTVLEESCH voorradig.

Aanbev. P. J. WAALS.

Voor St. Nicolaas!

Koopt uw GOUD en ZILVER bij den GOUDSMID

U kunt u dan vakkundig laten voorlichten

GOUD of ZILVER koopen is een zaak van vertrouwen

P. van Amelsvoort-v. d. Braak

BREUKELSCHESTRAAT B 112 BOXTEL

Onze zaak met haar enorm uitgebreid aantal artikelen biedt voor iedereen de voordeeligste en meest nuttige

ST. NICOLAAS-CADEAUX

Toilet-Artikelen

Luxe Doozen inhoud 3 stuks Toiletzeep 0.42½
Luxe Doos inhoud 1 fl. odeur en 1 stuk zeep . . . 0.49
Zeeppoppetjes in alle kleuren 0.12½
Odeur en Eau de Cologne in de beste merken.
Kapspelden elegante soorten 0.29
Barets mooie afwerking 0.22½
Zakkammen . 0.04½ 0.09½, 0.14½, 0.27½
Warkammen 0.09½ 0.19, 0,29, 0.39, 0.59
Kleerborstels echt haar 0.49, 0.59, 0.65
Haarborstels echt haar 0.37½, 0.55, 0.65
Manicures Luxe doos m. inh. 0.79
Reisnecessaires in leeren doos . 4.50
Toiletdoozen met celluloid inh. 3.25
Naaimandjes mooie afw. 0.69, 1.45
Naaldoozen met inhoud 2.90, 3.75
Scheerapparaten practisch en solide 0.79
Schoolétui's compleet met inh. 0.49
Toiletdoozen inhoud celluloid 1.35
Scheerspiegels met nikkelen rand 0.69

Dames-Mode-Artikelen

Zijden Shawls nieuwe effen kl 1.45, 1.75, 2.25
Zijden Shawls moderne strepen 1.50, 2.60, 2.90
Dames Kragen fijn baptist . 0.59, 0.79, 0.95
Dames Kragen laken, modern . . 0.56½, 1.95
Matrozenkragen met manchetten . 0.69, 0,95
Dames Ceintuurs metaal, zeer nieuw 0.95, 1.95
Lederen Ceintuurs alle kl. 0.19, 0.49, 0.69
Haarlint prima breed, taffetzijde . 0.27½, 0.37½
Dames Tasschen prima leder 1.25, 2.75, 3.90
Visite Tasschen prima leder 0.85, 0.98 1.45
Kinder Taschjes leder of zijde 0.29, 0.89, 0.55
Wollen Muts met passende Shawl . 2.90, 4.50
Tricot Dameshandschoenen 0.37½, 0.59, 0.98
Wol gebreide Handschoenen 0.79, 1.20
Wol gebr. Kinderhandschoenen 0.49, 0.85

Gemaakte Goederen

Dameshemden wit katoen en feston, v. 1.10 tot 4.80
Damespantalons met feston, van 0.95 tot 4.40
Dames Nachthemden pr. afw. van 1.95 tot 9.50
Damestailles mooie modellen, van 0.42½ tot 3.90
Dames-Combinations gr. keuze, v. 2.90 tot 9.50
Bébé Schortjes fijn batist . van 0.69 tot 3.90
Bébé Jurkjes mooi afgewerkt
Doopjurken enorme keuze, . van 2.90 tot 9.75
Doopsprelen alle soorten . . van 2.75 tot 9.50
Bébé Truitjes glansgaren en wol, v. 0.29 tot 2.90
Bébé Broekjes bijpassend . van 0.34 tot 2.40
Bébé Truitje met **Mutsje** in doos v. 1.05 tot 4.25
Vrouwenhemden alleen soliede kwal. 0.89, 0.98
Vrouwenbroeken zwaar keper . . 0.89, 1.20
Manshemden zeer sterke soorten . . 1.05, 1.30
Drill Boezeroens sterk en waschecht 1.45, 1.70
Huishoudschorten enorme keuze, v. 0.65 tot 5.90
Japonschorten dril en pompadour . vanaf 3.90
Luster Huishoudschorten van 4.40 tot 9.50
Werkschorten sterk poolbont van 0.52½ tot 1.40
Fantasie Damesschorten wit, van 0.49 tot 2.75
Pompadoure Schorten . van 0.65 tot 3.90
Dienstbodenschorten . . van 0.98 tot 4.90
Speelschortjes in alle kleuren, van 0.49 tot 1.45
Kinderschorten 50 mooie series van 0.55 tot 2.90

Tricot Goederen

Jongenstruien . . van 0.98 tot 4.90
Heerenvesten wolgebreid v 3.90 tot 8.90
Sportkousen mooi en sol., v. 0.79 tot 3.90
Dameskousen groote sor. v. 0.29 tot 3.40
Heerensokken alle s., v. 0.29 tot 2.90
Kinderkousen alle maten v 0.19 tot 2.40
Kinderborstrokjes gebreide, vanaf 0.29
Kinderbroekjes gebreide, vanaf 0.39
Corsetlijfjes tric. en gebr v. 0.29 tot 2.45
Vrouwenborstrokken v 0.95 tot 3.90
Heeren-Ondergoederen solied tricot . . . . . v. 1.25 tot 5.90
Jaeger-Ondergoed van 1.25 tot 9.50
Tricot Broeken en Borstrokken gemoltonneerd zware kwaliteit vanaf 1.55

St. Nicolaas is persoonlijk iederen namiddag in onze zaak aanwezig om geschenken aan de kinderen uit te deelen

Witte Goederen

Kinderzakdoekjes met gekl rand 0.06½
Batist Dameszakdoekjes 0.14½, 0.29
Heerenzakdoeken witte 0.14½, 0.19
Heerenzakdoeken fijne, met letter 0.39
Ontbijtlakens met mooie randen 3.90
Witte Tafellakens van 0.65. tot 2.45
Damast Tafellakens v. 2.90 tot 9.50
Theedoeken pr. kwal., ½ doz. 1.45, 1.70
Handdoeken prima linnen, slechts 0.85
Wit Katoen 6/4 br., fijn en sol, 10 El v. 3.90
Wit Katoen 6/4 br., extra kw., 10 El v 4.90
Grasilinnen 6/4 zw en soliede, 10 El v. 4.90
Grasilinnen 10/4 v. lakens 10 El v. 9.75

Fantasie Zakdoekjes mooi geborduurd, 3 stuks, in doos, van 0.39 tot 0.98

Heeren-Mode-Artikelen

Portefeuilles prima leder . . 0.49, 0.65, 0.98
Sigarenkokers prima leder. . . . 0.49, 1.75
Tabakzakken nieuw model. 1.95
Portemonnaies solied leder . 0.49, 0.65, 0.98
Acte mappen diverse leersoorten. . 2.90, 4.50
Heeren Overhemden wit piqué . 3.25, 4.50
Heeren Overhemden percal met boord . 2.90
Heeren overhemden de beste zephir . . 4.90
Tricot Zelfbinders zijde 0.24, 0.39, 0.49, 0.59
Zijden Zelfbinders . . . . van 0.29 tot 3.90
Heerenparaplulos gr. sorteering van 2.50 tot 9.50
Heerenhoeden beste soorten van 1.90, tot 7.90
Wollen Shawls groote keuze van 0.98 tot 4.90
Heerenhandschoenen wol gebr. v. 0.29 tot 2.10
Idem nappa, wildleder en glace van 3.60 tot 6.90
Manchetknoopen, en **Dasspelden** gr. sorteering

Afdeeling Tapijten

Tafelkleeden waschecht 0.49, 0.95, 1.75, 1.95
Wollen Tafelkleeden m. dess. 2.75, 3.50, 4.75
Gobelin Tafelkleeden kw. 8.25, 9.00, 12.00
Pluche Tafelkleeden keuze van 6.90 tot 14.50
Moquette Tafelkleeden van 22.50 tot 45.00
Kapstokkleeden div. soorten van 2.90 tot 12.50
Divankleeden pr. sorteering van 15.50 tot 65.00
Lampesluiers gebatikt . . . van 0.90 tot 15.00
Fantasie Kussens gr. keuze van 1.10 tot 19.50
Theewarmers mooie soorten van 0.98 tot 14.00
Karpetten gestreept koehaar . 3.90, 5.25, 6.90
Tipis Belge Karpetten . . 6.25, 8.90, 11.90
Axminster Karpetten . . 16.50, 24.00, 32.50
Zw **Axminster Karpetten** 26.00, 37.50, 49.00
Kapstokken Oud-Hollandsche van 5.90 tot 45.00
Paraplulebakken Oud-Holl. van 9.00 tot 15.00
Theekastjes massief eiken van 25.00 tot 62.50
Werktafels massief eiken . . van 9.75 tot 27.00
Bloemenstandaards eiken van 3.75 tot 15.00
Sigaren- en **Boekenkastjes** van 7.90 tot 29.00
Spiegels Oud-Hollandsch . . van 7.00 tot 25.00
Huiskamerspiegels met massief eiken lijst 29.00
Spiegels met gelakte lijst . . van 0.79 tot 6.50
Tochtdekens mooie sorteering van 1.45 tot 5.58
Verstelbare Fauteuil met losse kussens sl. 29.00

Speelgoed

Prentenboeken 0.01½
Kleurboeken. 0.09½
Kleurdoozen. 0.09½
Bouwdoozen diverse maten . 0.19
Schoolleien 0.14½
Matadordoozen zeer leerzaam van 0.26
Telramen 0.16, 0.49
Spoortreinen met rails 0.59, 2.90
Kubussen 6 deelig 0.09½, 0.14½
Serviesjes div. soorten vanaf 0.39
Timmerdoozen groote sorteering 0.29
Ballen in 60 soorten vanaf 0.07½
Trommels naar maat . . 0.69
Gezelschapspelen groote keuze . 0.14½
Blokkendoozen mooie sorteering 0.19
Poppen in 50 diverse soorten vanaf 0.19
Trompetten vanaf 0.04½
Piano's 0.69

Schilderijen

in moderne lijsten, meer dan 500 mooie voorstellingen landschappen, interieurs, bloemen, enz. van 0.25 tot 0.98

VROOM & DREESMANN

Ziet in onze Etalages en Magazijnen de speciale St. Nicolaas-Aanbiedingen

DEN BOSCH EINDHOVEN

GRIJP TOCH DE KANSEN!

De 25e ROTTERDAMSCHE is in zee, en geeft bij bij gelegenheid van haar zilveren feest, (wat nog geen enkele andere instelling heeft kunnen bereiken)

4 Schitterende Landhuizen

Waarde f 60.000 per stuk

Bovendien drie Hoofdpremiën

Twee van f 200.000 - Een van f 150.000

Totaal aan Hoofdpremiën f 790.000

Totaal aan premiën bijna f 2.000.000

Wilt gij een dezer premiën? Koopt dan onmiddelijk Obligatie's à f 10.20 of wissel in à f 6.20. Haast U voor wij weer zijn uitverkocht! Wacht niet langer en spoedt U direct naar de Agenten:

GEBRs. DE ZEEUW

Hoofdagenten

Markt 523 BOXTEL Breukelen 456

M. J. v. d. BROEK, Kasteellaan; C. H. v. RUREMONDE, Kalksheuvel.

Noch de Staat, noch een andere instelling biedt U zoo'n kans!

Noch de Staat, noch een andere instelling biedt U zoo'n kans!

N.V. Mij. tot Exploitatie van Winkelbedrijven

Hendrik van der Vijver

Bijzondere RECLAME-AANBIEDING
van onze prima Hollandsche Groenten

1 blik Doperwten, winkelprijs f 1,—
1 blik Snijboonen, winkelprijs f 1,15
(prima Huishoudgroenten)
te zamen voor f 1,30

Alleen geldig van Zaterdag 18 November tot en met Vrijdag 24 November in onze winkels:

BOXTEL: Stationsstraat 154a, Tel 73.
Markt, Telefoon 80.

Vraag in onze winkels onze Reclame-Prijscourant.

Voor St. Nicolaas!

Koopt uw GOUD en ZILVER bij den GOUDSMID
U kunt u dan vakkundig laten voorlichten
GOUD of ZILVER koopen is een zaak van vertrouwen

P. van Amelsvoort-v. d. Braak

BREUKELSCHESTRAAT B 112 BOXTEL

ATTENTIE

Koop uw St. NICOLAAS CADEAUX op het gebied van

Goud en Zilverwerken
Klokken, Regulateurs,
Pendules, Horloges
Ringen, Broches Enz.

uitsluitend bij

ALPHONS VAN VLERKEN

KRUISSTRAAT BOXTEL

Het SOLIEDSTE en BESTE ADRES

ZIE ETALAGE ZIE ETALAGE

Stoomwasch-, Bleek- en Strijkinrichting

„DE DOMMEL"

CROLS & Co., Boxtel

Eerste en éénige inrichting in Nederland, die met OZON (zelfde als Natuurbleek) bleekt.

Speciale afdeeling voor Overhemden, Boorden, Vitrages en Wollen Dekens.

KEURIGE AFWERKING. BILLIJKE PRIJZEN.

VRAAG PRIJSCOURANT!

Zendingen door geheel Nederland, meer dan 80 plaatsen

Credietvereeniging „DE HANZEBANK"

Centrale Bank, 's-Hertogenbosch

22 Bijbanken
76 Correspondentschappen

Geplaatst en volgestort kapitaal f 4.500.000

ALLE BANKZAKEN

Vraagt inlichtingen aan een onzer Kantoren te: BOXTEL, 's-HERTOGENBOSCH (Stationsweg 35), LIEMPDE. 52

Adverteert in dit blad.

N.V. MANUFACTURENHANDEL

MÖLLER & SCHREUDER

Hinthamerstraat 56-58-60

DEN BOSCH

In alle afdeelingen ruime keuze

St. Nicolaas-Cadeaux

aan zeer lage prijzen

St. Nicolaas houdt elken dag zitting van 10-12 en van 2-7 uur en verstrekt heerlijke geschenken aan de kinderen der koopers

Gedurende deze dagen in

Dames- en Kinderconfectie groote Prijsvermindering

De groote collectie gaat voor prijzen beneden elke concurentie

Onze Etalages en Winkelinterieur geven U een beknopt overzicht

---

MARMER- EN STEENHOUWERIJ

F. VERVOORDELDONK

VAN TULDENSTRAAT - Telef. 1081 - 's-HERTOGENBOSCH

SPECIAAL ADRES VOOR

GRAFMONUMENTEN EN SCHOORSTEENMANTELS

Levering van alle soorten BOUWWERKEN in:
HARDSTEEN — ZANDSTEEN — GRANIET

Jongens, kijkt eens! Sinterklaasje,
't Oude, leuke goede baasje,
Is dit jaar weer aangekomen
Voor dat jullie 't nog kon droomen.
In mijn winkel bracht hij tollen,
Knikkers, griffels, glazen bollen,
Treinen, auto's, toomen, zweepen,
Timmerdoozen, fluitjes, reepen,
Kegeldoos en groote ballen
Alles wat u kan bevallen.

Voor de meisjes bracht hij poppen
Met de allerleukste koppen,
Met de mooiste poppenkleeren,
Wiegen, wagens fijn op veeren,
Molentjes voor koffiemalen,
Werkdoosjes, bonte kralen,
Fröbeldoozen, gezelschapsspelen
Waarmee g' u niet kunt vervelen.
Keukentjes met pan en pot,
Wie is daar niet op verzot?

Voor den Kerstboom, goede vrinden,
Kunt ge bij mij keuze vinden
In veel artikelen. vanaf 5 cent
Koopt bij mij, gij zijt content!

Aanbevelend,

„De Volkswinkel"

M. VAN BUUL,
Kerkstraat Vught.

Voor St. Nicolaas.

Fa. J. v. HOUT-VERVERGAARD

Stationstraat A 108 - BOXTEL.

Wij bieden U aan een uitgebreide sorteering in

Heeren Dassen.	Jumpers.
Zelfbinders.	Kinderkleedjes.
Strikjes.	Zijden en Wollen Sjawls.
Bretels.	Handschoenen.
Kraagbeschermers.	Zakdoeken.
Handschoenen.	Wollen Mutsen.
Overhemden.	Handwerkkleedjes.
Boorden en Manchetten.	Bébé-Artikelen.

KINDERSPEELGOED aan zeer lage prijzen.

Ziet onze Etalage.

Denkt er aan dat het voorradige KINDERSPEELGOED aan SPOTPRIJZEN wordt OPGERUIMD.

Groote Sorteering HOEDEN en PETTEN aan LAGE PRIJZEN.

EEN PRACHTCOLLECTIE BONTEN AAN SPOTPRIJZEN.

ATTENTIE!!

HEDEN OPENING

VAN HET

TABAK-, SIGAREN- en CIGARETTENMAGAZIJN

VAN

H. MANDOS-DE KONING

STATIONSTRAAT A 114 :: BOXTEL

RUIME SORTEERING IN ALLE PRIJZEN

Bijzonder aanbevolen de Serlemerken „ZWAANCA" en „KAREL DE STOUTE"

ZIE ETALAGE! ZIE ETALAGE!

Ruime keuze St. Nicolaas Cadeaux.

Zevende Jaargang. No. 1. 25 Nov. 1922.

ONS KERKKLOKJE

R. K. WEEKBLAD VOOR DE PAROCHIES VAN BOXTEL, ESCH, GEMONDE, LIEMPDE, ST. MICHIELS-GESTEL, OLLAND, SCHIJNDEL, VUGHT, ENZ. ENZ.

Dit blad verschijnt elken Zaterdag. Abonnementsprijs per 3 maanden fr. p. p. 80 ct. bij vooruitbetaling. Losse nummers 6 ct.
PRIJS DER ADVERTENTIEN:
Van 1—5 regels f 1,05 daarboven 20 ct. per regel gemeten van lijn tot lijn. Bij contract van 500 regels of meer wordt korting toegestaan.

REDACTIE:
PASTORIE „ST. PETRUS" TE BOXTEL.
ADMINISTRATIE:
RECHTERSTRAAT A 36 TE BOXTEL.

Alle Advertentiën worden uiterlijk Donderdag ingewacht bij de Administratie RECHTERSTRAAT A 36, BOXTEL, of aan de DRUKKERIJ BERGER, Stationsweg 15 's-Bosch.
Alle andere stukken zende men aan het Redactie-adres Pastorie „St. Petrus," Boxtel.

NAAR ZUINIGHEID.

De tijd van teruguitgang in het zakenleven, welke wij thans doorleven, en waaraan niemand ontkomen kan, hetzij in mindere of meerdere mate, uit zich op verschillende wijze, bij de een in achteruitgang van kapitaal, effecten, onroerend goed en machinerieën; bij den andere in waardevermindering van goederenvoorraad, verlaging van omzetcijfer en daardoor belangrijke winstderving; bij anderen wordt weer door de lang niet zooveel verlaagde onkosten-rekening zelfs een dikwijls niet onbelangrijk tekort verkregen.

En wanneer men dan eens nagaat, wat over het algemeeen de groote oorzaak is in die zaken welke den grootsten teruggang ondervinden, waarbij wij ook absoluut niet behoeven uit te sluiten, de groote ondernemingen, naamlooze vennootschappen en handelsvereenigingen, dan komt men tot de algemeene ontdekking dat bijna niemand de malaise had verwacht.

Men had gedacht, dat die algemeene voorspoed van blijvenden aard was, althans nog eenige jaren zou duren. Doch de evolutie der dingen in deze wereld, deed ook hier haar werk.,

De omkeer kwam, en de teruggang was toch werkelijk te wachten! Het verledene geeft er de beste bewijzen voor! De geschiedenis der malaise is toch immers even oud als de geschiedenis van den mensch zelve!

Gaan we maar eens te rade bij het Boek der boeken, en slaan we het Oude Testament open, dan vinden wij reeds circa 1500 jaar vóór Christus een hoogtij en eene voorspelde malaise.

Toen voor 34 eeuwen terug de Koning van Egypte zijn droom van de zeven vette en zeven magere koeien niet begreep en hij van Jozef, den droomuitlegger, hoorde, liet hij dezen uit den kerker halen en toen Jozef voor den Pharao kwam, voorspelde hij den koning de komende malaise, en gaf hem den raad de schuren met graan te vullen, ten einde den druk dier tijden te kunnen weerstaan.

En sinds die tijden hebben alle eeuwen door, welvaart en tegenspoed elkander afgewisseld, ook in elk individueel bedrijf, ja zelfs in ieders persoonlijk bestaan. En zoo zal het blijven gaan!

Na deze drukkende tijden zal weer komen een periode van voorspoed!

Maar.... daarna ook vast weder eene inzinking.

Doch dan ook van te voren de schuren gevuld! Dat wil zeggen, dat men juist in goede tijden de zuinigheid moet betrachten, ten einde den komenden tegenspoed te kunnen weerstaan.

Doch de mensch leert nooit, en het is te vreezen, dat men in de toekomstige tijden toch niet anders zal doen, als men voorheen heeft gedaan, en men weder de tering naar de nering zal zetten. En daarin zit de fout!

Men streve dus naar zuinigheid, vooral naar zuinigheid in voeding, in kleeding, en in woning!

LITURGISCHE WEEK.

Zondag 26. 24ste Zondag na Pinksteren *(Dicit).* 2. Silvester. 3. Petrus. *(Groen.)*

Maandag 27. H. Oda *(Vultum),* Diocesaanfeest. *(Wit.)*

Dinsdag 28. Mis van Zondag; 2. tot de Heiligen, 3. naar keuze. *(groen.)*

Woensdag 29. Vigilie van den H. Andreas *(Dominus)* 2. Saturninus. 3. tot O. L. Vr. *(Paars).*

Donderdag 30. H. Andreas, Apostel *(Mihi).* Prefatie der Apostelen. *(Rood).*

Vrijdag 1 Dec. Mis van 1.1. Zondag. 2. tot de Heiligen. 3. voor de overledenen. 4. naar keuze. *(groen).*

Zaterdag 2. H. Bibiana *(Me expectaverunt.)* 2. tot de Heiligen. 3. naar keuze. *(rood).*

Laatste Zondag na Pinksteren.

EPISTEL.

De H. Paulus bidt zonder ophouden. dat de christenen in alle deugd en volmaaktheid mogen aangroeien. Hij spoort hen aan tot dankbaarheid jegens God, die hen door het Evangelie tot het erfdeel der eeuwige zaligheid heeft toegelaten. Laten ook wij, op het einde van dit Kerkelijk jaar, Gode dank betuigen voor de ontvangen weldaden, niet het minst voor al het licht dat Hij ons in en door de liturgie heeft geschonken; en maken wij het voornemen in het aanstaande Liturgisch Jaar naar een steeds hooger christelijk leven te trachten.

Les uit den brief van den H. Apostel Paulus aan de Colossensers. 1. 9—14.

Broeders: Wij houden niet op voor u te bidden en te smeeken, dat gij moogt vervuld worden met de kennis van Gods wil, in alle wijsheid en geestelijk doorzicht; opdat uw levenswandel waardig zij en gij Gode in alles moogt behagen, vrucht dragende in alle soort van goede werken en aangroeiende in de kennis van God; — opdat gij naar de macht zijner heerlijkheid *(naar de maat zijner goddelijke macht)* met alle kracht moogt gesterkt worden tot lijdzaamheid en lankmoedigheid met vreugde; — God den Vader dank zeggende, die ons door het licht *(des geloofs),* waardig gemaakt heeft om deelachtig te worden aan de erfenis der Heiligen, — die ons aan de macht der duisternissen heeft ontrukt en ons heeft overgeplaatst in het rijk van Zijnen welbeminden Zoon *(in de kerk),* door wiens Bloed wij verlossing ontvangen en vergiffenis der zonden.

EVANGELIE.

Christus voorspelt de verwoesting van Jeruzalem en den ondergang der wereld en de teekenen, welke zullen voorafgaan. De ondergang der wereld zal gevolg zijn van de opstanding der dooden en het algemeen oordeel. Het zal een ijzingwekkend oogenblik zijn voor de boozen, maar de rechtvaardigen zullen alsdan ook in hun verheerlijkt lichaam het volle loon hunner werken ontvangen.

Evangelie volgens den H. Mattheus. XXIV, 15—35.

In dien tijd zeide Jezus tot zijne leerlingen: Wanneer gij den gruwel der ontheiliging *(de standaarden van het Romeinsche leger, waarop afgodsbeelden prijkten),* waarvan gesproken is door den profeet Daniël ziet staan in de heilige plaats *(rondom Jeruzalem),* — die het leest, begrijpe het! — dat alsdan die in Juda zijn, vluchten naar de bergen *(over de Jordaan)* en wie op het dakterras is, dale niet af om iets uit zijn huis te nemen, wie op het veld is, keere niet terug om zijn *(boven)* kleed te halen *(maar men vluchte zoo spoedig mogelijk).* Doch wee den zwangeren en den zoogenden in die dagen *(want voor haar zal zulk een haastige vlucht niet mogelijk zijn)!*

En bidt dat uwe vlucht niet plaats hebbe in den winter *(wanneer tengevolge der regens de wegen bijna onbruikbaar zijn en bijgevolg eene spoedige vlucht moeilijk zal zijn)* of op den Sabat *(want dan zouden de uit het Jodendom bekeerde christenen niet durven vluchten uit eerbied voor de Wet, die op den Sabat slechts eene reis van vijftien minuten ver buiten de stad toeliet).* Want daar zal groote ellende zijn, zooals er niet geweest is van het begin der wereld tot nu toe en zooals er ook niet meer wezen zal. En zoo die dagen niet verkort werden *(door het raadsbesluit der Voorzienigheid, indien de oorlog zoo lang moest duren als hij, ingezien de omstandigheden, zou kunnen duren),* geen mensch bleef behouden *(de Joodsche natie zou geheel verdelgd worden);* maar om wille der uitverkorenen *(om de tot het christendom bekeerde Joden)* zullen die dagen verkort worden. *(Hier gaat Christus over tot de voorspelling van het einde der wereld).* Indien iemand u dan zegt: Zie hier is de Christus *(die wederkomt op het einde der wereld),* of: Daar is hij; gelooft het niet. Want er zullen valsche christussen en valsche profeten opstaan, en zij zullen groote teekenen en *(schijn)*-wonderen verrichten, zoodat indien het mogelijk ware, zelfs de uitverkorenen in dwaling zouden worden gebracht. Ziet! ik heb het u voorspeld. *(Dat men dus op zijne hoede weze!)* Als zij u dan zeggen: Ziet, Hij *(de Christus)* is in de woestijn, zoo gaat niet uit; ziet, Hij is in de binnenkamers *(van deze of geene woning verborgen),* gelooft het niet *(De wederkomst van Christus immers niet behoeven aangewezen te worden, maar oogenblikkelijk en overal zichtbaar zijn).* Want gelijk de bliksem uitschiet van het Oosten en licht tot in het Westen *(en dus overal zichtbaar),* zoo zal ook de komst van den Menschenzoon zijn. Waar ergens het aas is daar zullen zich ook de gieren verzamelen. *(Gelijk het aas niet verborgen kan blijven voor de gierarenden, zoo zal ook de wederkomst van Christus niet verborgen kunnen blijven voor de menschen).* En terstond na de kwelling dier dagen zal de zon verduisterd worden en de maan zal haar licht niet geven, en de sterren zullen vallen van den hemel en de krachten der hemelen *(de hemellichamen)* zullen geschokt worden. En dan zal het teeken van den Menschenzoon *(het kruis)* aan den hemel verschijnen en dan zullen alle geslachten der aarde weeklagen *(van vrees voor den Rechter);* en zij zullen den Menschenzoon zien komen op de wolken des hemels met groote macht en majesteit. En Hij zal zijne Engelen zenden met luidschallende bazuinen, en zij zullen zijn uitverkorenen verzamelen van de vier windstreken, van het ééne einde des hemels tot het andere. Leert van den vijgenboom eene gelijkenis: wanneer zijn tak reeds zacht wordt en de bladeren uitspruiten, dan weet gij, dat de zomer nabij is; zoo ook wanneer gij dit alles *(deze voorspelde teekenen)* ziet, weet dan, dat het *(n.l. de verwoestingen van Jeruzalem en het einde der wereld)* nabij is en voor de deur staat. Voorwaar, ik zeg u: Dit geslacht zal niet vergaan, totdat al deze dingen zullen geschied zijn. *Van de ten tijde van Christus levende Joden zouden er de verwoesting van Jeruzalem beleven. En de Joden, die het einde der werela nog zullen beleven, zullen haren ondergang en hetgeen daarmede in verband staat aanschouwen).* Hemel en aarde zullen voorbijgaan, maar mijne woorden zullen niet voorbijgaan *(zullen niet onvervuld blijven).*

Helpt door Uwe gebeden en goede werken onze Afgestorvenen. Daardoor bevordert Gij hun geluk, en dat van U zelven.

ERNSTIGE WAARSCHUWING.

Het schijnt aan de Ouders en Overheden nog niet voldoende bekend te zijn, dat nagenoeg alle meisjes in de groote stad, met haar vele gevaren en verleidingen, het geloof en de goede zeden verliezen. Voor een handvol geld en wat meer vrijheid worden de godsdienstplichten verwaarloosd, waardoor men er zoo gemakkelijk toe komt om het verkeerde pad op te gaan, eer en goeden naam te verliezen en de familie ten schande te worden. De ouders weten niet waar haar dochters verblijven, de wit-gele kaarten aan den ingang der kerken geplaatst spreken nog niet duidelijk genoeg; informaties bij de Dames van de R. K. Vereeniging tot Bescherming van Meisjes worden maar zelden genomen; maar al te gemakkelijk wordt het verantwoordelijkheidsgevoel der Ouders weggepraat door de voorspiegelingen der dochters, die van het stadsleven willen genieten. Aan financieele belangen wordt de zwaarste ouderplicht geofferd en zwakheid of toegeeflijheid der Ouders in deze leidt onherroepelijk tot het verderf van hunne kinderen.

Cijfers en gegevens, die ons ten dienste staan, zullen nog meer zeggen voor onwetende en gemakkelijk te misleiden Ouders en onze waarschuwing moge er hen toe brengen, alleen bij uiterste noodzakelijkheid de meisjes in den vreemde te zenden en nooit daarin toe te stemmen zonder de verzekering van de dames der Meisjesbescherming gekregen te hebben, dat zij er veilig kunnen heengaan.

De adressen der dames der Meisjesbescherming zijn:

Voor 's-BOSCH.

Mevrouw Rits-Hoogeweegen, Nieuwstraat 16, Presidente.

Mej. A. v. Miert, Hinthamerstraat 50, Secretaresse.

Voor VUGHT.

Mevr. Rits-Goulmy en Mevr. Jansen, Correspondenten.

Voor SCHIJNDEL.

Mej. C. van Vlijmen.

Voor St. OEDENRODE.

Mevrouw v. d. Zee.

Voor VEGHEL.

Mevr. v. d. Homberg-Wijnhoven.

Voor BEST.

Mevr. de Werd-Strijbosch.

Voor OIRSCHOT.

Mej. Baks-v. d. Steen.

Voor OISTERWIJK.

Mej. Jo Koolen, Stationstraat.

Voor BOXTEL.

Wede. J. van der Eerden-de Visser

Het Bemiddelings-bureau is gevestigd te 's-Bosch, Wolvenhoek 8.

Spreekuur:
MAANDAG van 10—11 uur.
WOENSDAG van 3—4 uur.

Ned. R. K. Huisvestings-Comité

Wat anderen in Duitschland doen.

Sedert 26 Februari van 't vorig jaar hebben de Amerikaansche Kwakers de voedseluitdeeling voor Duitsche kinderen ter hand genomen, en na een jaar werkten zij reeds op 5453 plaatsen in 749 steden en dorpen in Duitschland, waar met behulp van 1652 keukens en kookgelegenheden 636.155 kinderen gevoed werden. In Berlijn alleen werden 49.920 schoolkinderen, 7751 zuigelingen en 5220 moeders bedacht, in de voorsteden resp. 49.340, 2000 en 3500.

Bijna $5^1/_2$ millioen Amerik. dollars werden voor de voedselvoorziening in Amerika, vooral onder Duitsch-Amerikanen verzameld en overgedragen aan de

---

FEUILLETON

SILVIO.

Een historische novelle uit de dagen van Mentana.

No. 50.

Met deze woorden bood hij der markiezin den arm en wenkte Lucia hem te volgen.

„Halt, mijnheer de commandant," riep Caraffi, zich hoog oprichtend, „al schijnt gij niet te weten welke begrippen van tucht in ons leger heerschende zijn, het zal u niet verborgen blijven, welke begrippen in mijne borst leven."

„Ik ben nieuwsgierig," zeide de graaf, terwijl hij bleef staan en zich half omkeerde.

„Had ik de voorwaarde aangenomen, dan was ik als eerlijk man verplicht geweest mijn woord te houden."

„Welnu, de H. Vader heeft immers de voorwaarde geschrapt."

„En wat zoudt gij doen in mijn geval?"

„Dat is de vraag niet. Gij kunt doen wat gij wilt."

„Gelooft gij, mijnheer de commandant, dat gij de eer in pacht hebt? De omstandigheid, dat de H. Vader de voorwaarde heeft geschrapt, bindt mij vaster dan de voorwaarde zelve. Gelooft gij dat ik zulk een eerlooze schurk ben, dat ik hem bestrijden zal, die mij de vrijheid gegeven en zich aan mijne discretie heeft toevertrouwd?"

De graaf zag Caraffi verbaasd aan, trad langzaam op hem toe en reikte hem de hand. „Uw hand, Caraffi," zeide hij, „gij zijt waarlijk een man van eer."

„Begrijpt gij wel," vervolgde Caraffi, zonder de hand aan te nemen, dat deze man mij met een pennestreek veroordeeld tot een werkeloosheid, die mij harder is dan de dood?"

„Tot deze werkeloosheid, mijnheer, heeft reeds de krijgskans u gedoemd; gij werdt, door uwe gevangenschap niet minder gebonden dan thans door uwe eer."

„Mijne gevangenschap?" vroeg Caraffi spottend. „Ik zou wel eens willen weten wat mij had kunnen verhinderen daaraan een einde te maken, wanneer ik niet hier had willen blijven tot mijne wonden genezen waren, wat trouwens spoedig het geval zal zijn."

„Wat u had kunnen verhinderen?" herhaalde graaf Bourbon lachend. „De ijzeren staven aan uw venster," en hij wees op de staven, die voor het venster aangebracht waren.

„Deze staven?" zeide Caraffi eveneens lachend, terwijl hij naar het venster trad en het opende. „Deze staven?" herhaalde hij, en er een aangrijpende, nam hij er dien met weinig moeite uit en wierp hem den graaf voor de voeten. „Daar hebt gij een uwer staven."

Graaf Bourbon-Chalus snelde naar het venster en beschouwde het gedeelte van het ijzer, dat nog in het hout bevestigd zat. De ijzeren bout was dwars doorgesneden. „Gij wildet vluchten?" riep de graaf, „hoe was dat mogelijk? Ziekenoppasser, hoe kon deze bout doorgesneden worden, zonder dat gij het bemerktet? Hoe kwamen de werktuigen daartoe hier?"

„Laat den man met rust," sprak Caraffi, „hij is volkomen onschuldig aan de zaak."

De ziekenoppasser was ten hoogste ontsteld en verzekerde dat hij er niets van begreep.

„Zie, mijnheer," vervolgde Caraffi, „ik was vrij, vrij als de vogel in de lucht, toen gij waandet dat ik gevangen was. Eerst thans ben ik gebonden, nu gij mij de vrijheid komt geven," en hij plaatste zich op het bed en liet het hoofd op beide handen rusten. Een traan van smart kwam hem in de oogen en van toorn kauwde hij op de uiteinden van zijn baard.

„Nu, mijnheer," zeide de graaf lachend, „dan zal men het ministerie van Oorlog bijna moeten gelukwenschen dat de H. Vader het beter verstaat u te binden dan de geheele Romeinsche krijgsmacht. Want ik erken gaarne dat ik niet vele lieden van uwe soort onder de Garibaldistische vanen zou willen zien. Maar steun toch niet te zeer op hoop, die niet geheel en al gegrond is. Hoe zoudt gij op het plein komen en dan de wallen, de schildwachten aldaar! Ook zonder den vrijbrief zoudt gij gevangen zijn, ook in weerwil van deze doorgesneden staven en gij zoudt uw lot slechts verergerd hebben."

„Hoe ik daarover komen zou?" riep Caraffi van het bed opspringend. „Dat zal ik u toonen."

En haastig trok hij uit zijn matras een doos te voorschijn, die tot bewaring zijner hospitaalkleederen diende. Hij opende die, haalde er een stuk papier uit en spreidde dit uit over zijne nachttafel. „Zie, mijnheer de commandant," zeide hij, terwijl hij met den vinger op eene teekening wees, die er op getrokken was. „Hier is het hospitaal. Vandaar laat ik mij met een touw op het plein afzakken, dan klim ik hier op den wal, waar een schildwacht staat. Ziet gij het roode puntje? Den schildwacht stoot ik neder. Dan wring ik een spits ijzer in een voeg van den muur en laat mij langs een tweede touw in de gracht af. Het water is zoo diep niet of ik kan er door baden, des noods kan ik zwemmen."

„Ik erken," zeide graaf Bourbon-Chalus, „dat de zaak in orde is, doch gij spreekt van touwen, van ijzeren stangen en van neerstooten, alsof gij u de daartoe noodige werktuigen met een tooverwoord ver-

Voor St. Nicolaas!

Koopt uw GOUD en ZILVER bij den GOUDSMID
U kunt u dan vakkundig laten voorlichten
GOUD of ZILVER koopen is een zaak van vertrouwen

P. van Amelsvoort-v. d. Braak

BREUKELSCHESTRAAT B 112 **BOXTEL**

„American Relief Administration", waarvan Herbert Hoover voorzitter is. De Duitsche regeering droeg tot 1 Juni 1921 meel en suiker bij voor 500.000 maaltijden, ongeveer voor een waarde van $2^1/_4$ millioen dollar, en verleent alle faciliteiten voor opslag, invoer, transport, distributie e. d.

De maaltijden zijn geheel kosteloos, doch vrijwillig kan daarvoor een bedrag van 25 tot 40 ptg. betaald worden, wat het werk weer ten goede komt.

Als men ziet wat niet-katholieken nog altijd voor leniging der kinderellende blijven doen, dan moet dit voor ons, katholieken, een aansporing zijn om niet stil te zitten, doch alles in het werk te stellen, dat ook onze actie op krachtige en steeds krachtiger wijzen kan worden voortgezet.

KERKBERICHTEN.

Parochie v. St. Petrus te Boxtel.

ZONDAG 26 Nov. de H. Missen om 6, 8 en 10 uur. Na den middag om 3 uur het Lof en Rozenhoedje, om 4 uur H. Familie. Na de Hoogmis vergadering voor de zelatricen v. d. Bond van 't H. Hart.

Aanst. Zondag 3 December is het den eersten Zondag van den Advent of begin van 't kerkelijk jaar.

Donderdag Lof om 5 uur, Vrijdag half 5 Aanbidding, om 5 uur Lof en op de andere dagen om 5 uur Rozenkrans.

Van wege de volksretraite wordt de maandelijksche recollectie voor de oud-retraitanten van „Loyola" tot later uitgesteld.

MAANDAG 6 uur lez. H. Mis Maria v. Eijck-Somers te Antwerpen overl., half 8 lez. mst. Petronella van der Steen, half 9 gez. jgt. Hendrikus van de Loo.

DINSDAG 6 uur lez. mst. Arnoldus Peters, half 8 lez. mst. Elisabeth v. Erp-v. Rooij, half 9 gez. jgt Anna Maria v. d. Loo-v. Esch.

WOENSDAG 6 uur lez. H. Mis Cornelia van Munster-van Oers, half 8 lez. mst. Joanna M. v. d. Loo-v. d. Broek, half 9 gez. dienst Eerw. Zuster Maria Alphonsa in de wereld mej. Maria Ghijsens te Nederasselt in het klooster overleden.

DONDERDAG 6 uren lez. jgt. Lamberta Laurenssen; half 8 lez. jgt. Andreas van Dommelen en echtgen. Elisabeth de Bond; half 9 gez. Mst. Marinus van Erp.

VRIJDAG 6 uur lez. jgt. Paulus v. d. Langenberg; half 8 lez. H. Mis leden van den Bond van 't H. Hart; half 9 lez. mst. Adriana van Oers-van Nielen.

ZATERDAG 6 uur lez. jgt. Cornelia v. d. Langenberg-Kruijssen; half 8 lez. jgt. Johannes v. d. Steen en echtgen. Anna van Merks; half 9 lez. mst. Cornelia van Krieken-Verheijen.

Lez. mst. Cornelius v. d. Oetelaar; Adrianus van Oers; Helena Timmermans; Gijsbertus v. Gestel en Maria Cath. Doreleijers en lez. jgt. Anna Maria v. d. Sloot-Bevers, voor welke in de volgende week de H. Missen zullen geschieden.

Gedoopt: Hubertus, z. van Hub. v. d. Broek-v. Run; Lamberta, d. van Martinus v. d. Ven-van Esch; Hendrik, z. v. Joannes Albers-v. d. Laar; Marinus, z. v. Lambert v. d. Horst-v. d. Brand; Antonius, z. van Antonius van Dun-Bekers.

KATECHISMUS
26e Lesweek.

1e Leerjaar: Vr. 57 en 58. De Verrijzenis en Hemelvaart van Jezus.
2e Leerjaar: Vr. 119 en 120. Over het hopen.
3e Leerjaar: Vr. 104 tot en met 110. De gevolgen van de zonde.
4e Leerjaar: Vr 313 tot en met 324. Akte van Liefde.
5e Leerjaar: Vr. 320 tot en met 330.
6e, 7e, 8e en 9e Leerjaar: Vr. 320 tot en met 324, enz.

—

Parochie van 't H. Hart van Jezus te Boxtel.

ZONDAG: H. Diensten om 7 en om $8^1/_2$ met onderrichting en om $10^1/_2$ Hoogmis met preek. Namiddags om 3 uur Lof met Kruisweg voor de Gel. Zielen en om 4 uur H. Familie.

Aanst. Zondag is het de eerste Zondag van den Advent of 't begin van 't kerkelijk jaar.

Vrijdag eerste Vrijdag der maand December, dan zal het 's avonds om 5 uur plechtig Lof zijn.

MAANDAG om 7 uur lez. D. tot bijz. intentie, om 8 uur jaarg. voor Hendricus Wagenaars.

DINSDAG om 7 uur Gef. Pl. zing. jaarg. voor Mej Johanna Paaijmans geb. Verhoeven, om 8 uur jaarg. voor Hendrica Wagenaars.

WOENSDAG om 7 uur lez. D. tot bijz. intentie, om 8 uur maandst. Henrica v. d. Akker.

DONDERDAG om 7 uur lez. D. tot bijz. intentie, om 8 uur jaarg. voor Wilhelmina v. Summeren, om $9^1/_2$ uur gez. huwelijksmis.

VRIJDAG om 7 uur Pl. zing. D. voor de levende leden van 't Broederschap van 't H. Hart, om 8 uur jaarg. voor Francisca en Christina van Mensfoort.

ZATERDAG om 7 uur maandst. voor mevr. Cornelia Eras-v. Campen, om 8 uur maandst. voor Petrus Timmermans.

Nog zullen om 7 uur geschieden:

Dinsdag lez. D. voor Henrica Teulings.

Woensdag lez. D. voor Cornelia Teulings.

Vrijdag maandst. voor Cornelis Wagemakers.

Zaterdag maandst. voor Petrus van Gils.

Gehuwd: Wilhelmus Nieuwburg en Maria van der Steen.

Gedoopt: Martina d v. J. Rovers en Wilha. v. Bragt.

nes Vervoort lid broederschap Lev. Rozenkrans.]

MAANDAG 7 uur z. j. Theresia van Grinsven.

DINSDAG 7 uur z, j. Jacobus van Son, Francina de hvr. Barbara de dochter.

WOENSDAG 7 uur z. i. Joanna van Son.

DONDERDAG 8 uur Zing. Huwelijksmis.

VRIJDAG eerste Vrijdag 7 uur z. mis Maria v. d. Langenhuizen lid broederschap v. h. H. Hart

ZATERDAG 7 uur z. j. Johan van Son.

Op het Seminarie zullen geschieden.

Maandag lez. j. Marinus v. d. Boogaard.

Dinsdag lez. j. Henricus Heessels.

VRIJDAG z. j. voor Joannes Kruyt.

ZATERDAG z. m. voor Thomas Aarts,

—

Parochie van St. Jans Onthoofding te Liempde.

ZONDAG 7 uur l. m. tot bijz. int., de hoogmis tot welz. der par. '3 uur Lof, daarna Jongenscongreg.

MAANDAG 7 uur z. mdst. Cath. Pijnenburg, $7^1/_2$ z. j. Hubertus Tinnenbroek, Gertruda hvr.

DINSDAG 7 uur l. m. Wed. Theod. Weymer † lid Retraite-p., $7^1/_2$ l. j. Adriana Adr. v. Aarle.

WOENSDAG 7 uur z. j. Eerw. Frater Thomas v. Lith, $7^1/_2$ z. j. Arnoldus Kuppers, Emerentiana hvr.

DONDERDAG 7 uur l. j. v. d. Heuvel, 7 uur gel. mdst. M. Bergman, $7^3/_4$ gel. mdst. mej. A. Houbreghs, half 9 gez. mis leden van de gilde St. Catharina.

DINSDAG 7 uur gel. mdst. A. Remie, 7 uur gel. mdst. J. van Wijk, $7^3/_4$ gel. mdst. A. v. Riel, half 10 gez. huwelijksmis.

WOENSDAG 7 uur gel. mdst. wed. H. Verhallen, 7 uur gel. mdst. M. v. d. Steen, $7^3/_4$ gel. mis overledene, half 9 gez. jg. A. v. Liempt.

DONDERDAG 7 uur gel. jg. P. Sadler, 7 uur gel. mis overl. leden v. d. Proc. naar Bokhoven, $7^3/_4$ gel. jg. echtg. J. Jansen, half 9 gez. jg. echtg. P. Hurkens.

VRIJDAG 6 uur gel. jg. hvr. P. Traa, 7 uur gel. jg. Fr. Traa, $7^3/_4$ gel. mis mej. wed. P. Burgers (retr. penn.), half 9 gez. jg. G. Marbais.

ZATERDAG 7 uur gel. mis H. v. d. Bruggen, 7 uur gel. jg. L. v. d. Langenburg Zn., $7^3/_4$ gel. mis heer H. Duijx, half 9 gez. jg. W. v. d. Kerkhof.

Vandaag wekel. mis Past. Lips.

Van avond 6 uur in 't Patronaat plechtige wijding van het vaandel v. d. Bouwvakarbeidersbond St. Joseph. Een algemeene opkomst wordt verzocht en verwacht.

Donderdag half 4 biechten de kinderen, die met Mei 9 jaren zijn geworden en communiceeren Vrijdag onder de Mis van 7 uur.

Vrijdagavond 7 uur Lof; daarna maandelijksche recollectie.

Huw. Hubertus Lommers en Francisca M. Olislagers I.

Gedoopt: Wilhelmina Fr. d. v. P. v. d. Laak en M. v. d. Heuvel. — Adriana A. d. v. A. Brekelmans en M. G. Stensen. — Wilhelmus R. M. z. v. J. J. de Kort en A. M. Pincherman. — Theodora A. d. v. Theodorus v. Esch en J. v. Grinsven.

F. J. WITTEVEEN, Boxtel

MANUFACTUREN enz. enz.

Geschenken die geschikt en het meest doelmatig zijn, vindt U bij ons -

Ziet ONZE Etalage's.
Ziet ONZE Prijzen.

Parochie van de H. Willibrordus

Nam. om 2 uur Katechismus, om 3 uur Kruiswegoefening voor de Gel. Zielen daarna Lof.

Woensdag nam. komen de kinderen te biechten beneden de pl. Comm. Zij zullen Donderdag onder de H. Mis communiceeren.

MAANDAG Jgt. Lambertus Schoones.

DINSDAG Jgt. Martinus Schoones.

WOENSDAG Jgt. Joha. Maria Leermakers hsvr.

DONDERDAG Jgt. Martinus Timmermans.

VRIJDAG Z. D. Jan v. d. Kammen als lid der Zuivel-fabriek.

ZATERDAG Jgt. Cornelis v. d. Braak.

Overleden: Jan v. d. Kammen, 68 jaar.

—

Parochie van den H. Lambertus te Gemonde.

Laatste Zondag na Pinksteren.

Na den middag half 3 lof en daarna H. Familie.

ZONDAG 10 uur z. mis Joannes Heesels.

Woensdag lez. j. Petronella hvr. van Henricus Heesels.

Donderdag lez. j. Jan Heesels

Vrijdag lez. j. Henricus van Griensven.

Zaterdag lez. j. Wilhelmina hvr. van Henricus van Griensven.

Gedoopt: Francisca d. van Willem van Helvoirt-Huijberts.

Bediend: Cornelis Schellekens.

Overleden: Adrianus Hozewol 10 maanden.

—

Parochie v. d. H. Martinus te Olland.

Hedennamiddag om half 2 tot half 3 en van 3 tot 5 Patronaat, om half 3 het Lof om 3 uur vrouwenvergadering der Derde Orde.

MAANDAG z. j. voor Antonius v. Gerwen.

DINSDAG z. j. voor Petrus v. Gerwen.

WOENSDAG l. mnsd. voor de vrouw v. Gijsbertus v. Aarle.

DONDERDAG l. m. voor de overled. leden der Vereen. v. h. H. Sacrament.

Hendr. v. Rooy, $7^1/_2$ l. j. Corn. Leermakers.

VRIJDAG 1e Vrijdag d. maand, 7 en $7^1/_2$ z. mdst. Weled. Heer en Mev. v. Boeckel-v. Rumpt.

ZATERDAG 7 uur z. j. Wilh. Kelders, $7^1/_2$ z. j. Wilh. Christ. v. Dijk.

Zondag 10 uur z. j. Elisabeth Christ. Welvaarts.

30e Joh. v. d. Dungen † Boxtel.

Gedoopt: Elisabeth. Joh. d. van Marinus v. der Heyden-Vervoort.

Vrijdagavond 6 uur verg. der leden van de Boterfabriek en 7 uur van de leden van den Boerenbond in de school bij de Eerw. Zusters.

—

Parochie van Sint Petrus te Vught.

ZONDAG. Heden de hoogmis voor de leden van het Zangerskoor. Nam. 3 uur Lof half 4 H. Familie. Na het Lof vergadering van de Mariavereeniging in het Patronaat.

MAANDAG 7 uur gel. jg. Adr.

Voor de Missie Boxtel.

Vorige opgaven	f	10375.48
Bij gelehenheid van eene Intronisatie door kap. Pessers	f	1.00
Kaartwinst	f	5 50

Missiegiften Esch

De Koorzangers op St. Caecilia	f	2.50
N. N. voor Duitsche Priesters	f	2.50

Missienaaikring, Esch,

Bij de Bruiloft Hermusden Ouden	f	7.—

Voor de arme Oostenrijksche Priesters

Door bem. van kap. v. d. Ven van N. N. f 1.00.

Door bem. van kap. Smits van N. N. 800.000 Roebel.

Volksretraite in de R. K. Vereeniging, Burgakker, Boxtel.

Retraite voor Mannen van de *Nieuwstraat en Onrooischestraat* van Woensdag 29 November tot Zondag 3 December.

Woensdag: Opening, 's avonds $7^1/_2$ uur.

Donderdag: Morgenoefening 6 uur. Avondoefening $7^1/_2$ uur.

Vrijdag: Morgenoefening 6 u. Avondoefening $7^1/_2$ uur.

Zaterdag: Morgenoefening 6 u. Avondoefening $7^1/_2$ uur.

Zondag: Morgenoefening 7 u Middagoefening 4 uur.

NOTA: Men wordt verzocht een H. Familieboekje mede te brengen om de liederen te kunnen medezingen.

---

schaften kondet?"

„Wil mijnheer zoo goed zijn mijn arsenaal in oogenschouw te nemen? vroeg Caraffi sarcastisch en lichtte zijn matras op. Nu zag men alles in de beste orde voor zich. Het touw van de noodige knoopen voorzien, het ijzer, de dolk, en" voegde Caraffi er lachend bij, „den revolver heb ik vergeten te laten, die was slechts bestemd om in onvoorziene gevallen gebruikt te worden."

De graaf verbleekte en zeide: „Zonder verraad kan dit niet geschied zijn. De pauselijke vrijbrief beschermt u tegen de gevolgen dezer voorbereidende maatregelen maar hij beschermt den verrader niet. Wie heeft u van dit alles voorzien?"

„Tracht geen schuldigen te zoeken waar zij niet zijn. Ik geef u mijn woord van eer dat niemand der bewoners van deze kamer iets van mijne plannen geweten heeft."

„Dan kan slechts uwe zuster u deze dingen hebben gebracht en ik zal in overweging moeten nemen, of ik haar niet moet laten arresteeren."

„Zoudt gij dat willen doen, mijnheer de graaf?" riep Lucia. „Zoudt gij u aan deze dame willen wreken, nadat de H. Vader vergeven heeft? Ik benijd u om uw moed, signora!" ging zij voort, zich tot Teresita wendende, en „zou niet geaarzeld hebben in uwe plaats hetzelfde te doen. Mijnheer de Bourbon-Chalus, wanneer gij personen wilt gevangen nemen, neem dan ook mij in Godsnaam mede, want ik sta met deze dame op hetzelfde standpunt."

„Dat kan zijn," antwoordde de officier, „gij hebt echter van geoorloofde middelen gebruik gemaakt om uw doel te bereiken."

„Neem spoedig een besluit, mijnheer," hernam Caraffi, „ik heb niet toegegeven dat deze dame mij van die voorwerpen heeft voorzien en niets ter wereld zal mij kunnen bewegen te verklaren vanwaar zij kwamen. Ik was een dwaas dat ik mij door mijn ontevredenheid liet vervoeren om daarmede te pralen. Doch te strenger zal ik nu het stilzwijgen in acht nemen. Ik ben bereid den Engelenburg te verlaten zoodra ik weet wat het lot dezer dame zal zijn."

„Ik zal de zaak aan het oordeel van graaf Zappi overlaten, uwe zuster blijft inmiddels hier. Zieken-oppasser, gij zorgt er voor dat deze dame de kamer niet verlaat."

De graaf noodigde de markiezin en Lucia uit hem te volgen, doch de laatste verklaarde beslist dat zij blijven zou, tot zij zekerheid omtrent Teresita's lot hebben zou.

Na ongeveer een half uur verscheen een adjudant met het bericht dat voor geen der vier personen meer een beletsel bestond om het kasteel te verlaten. De markiezin bood Caraffi en Teresita haar rijtuig aan en allen namen daarin plaats. Daar Caraffi onmogelijk als Garibaldistisch officier door Rome kon rijden, behield hij zijn hospitaalkleederen met de belofte die na een kwartier uurs te zullen terugzenden.

Onderweg vroeg de markiezin naar Caraffi's woning om den koetsier dienaangaande de noodige bevelen te geven. Doch Caraffi verzekerde dat het hem onmogelijk was een adres op te geven. Hij mocht niet zeggen waar hij woonde, en hij verzocht haar dus zoolang de gastvrijheid tot Teresita hem andere kleederen zou hebben gebracht.

„Maar uwe zuster moet toch ergens wonen?" vroeg Lucia.

„Mijne zuster?" antwoordde Caraffi lachend. „Ach ja, ik was de comedie bijna reeds vergeten. Ik heb de eer u mijne verloofde voor te stellen.

Teresita's gelaat werd met hoogrood overtogen. Een lach van geluk speelde om hare lippen, en het laatste overblijfsel van ijverzucht, waarmede zij tot nu toe Lucia had aangezien, verdween. Zij nam de gelukwenschen der dames aan op eene wijze, die Caraffi volkomen bevredigde.

Men reed ondertusschen langs de Via del Fontanone en stond juist op het punt de Via Petinari en te slaan, toen Caraffi de markiezin verzocht te laten ophouden en Teresita haar adres te geven. Dit geschiedde, en het meisje verliet het rijtuig om over de Ponte Sisto naar Trastevere terug te keeren. Een half uur later kwam zij in een rijtuig voor het hotel der markiezin Bianchi en werd begeleid door den herdersknaap, die voor eenige weken het eerste bericht van den inval der Garibaldisten gebracht had. voor Caraffi onder den arm. Kort Hij droeg een bundel kleederen daarop verliet Caraffi het hotel met Teresita, en terwijl de knaap met zijn bundel hospitaalkleederen den weg naar de Ponte S. Angelo insloeg, traden de beide jongelieden op den Ponte Sisto toe.

Terwijl aan Caraffi aldus de vrijheid, zonder welke hij niet leven kon, letterlijk opgedrongen werd, leefde men in een ander gedeelte van den Kerkelijken Staat te midden van een bloedigen strijd.

De Garibaldisten onder Menotti Garibaldi trokken immer meer manschappen tot zich, en het was volstrekt noodzakelijk met alle kracht tegen hen op te rukken. Ten dien einde was een bataljon zouaven naar Monte Rotondo opgetrokken en had een detachement van ongeveer 90 man onder het commando van den luitenant Giullemin vooruit gezonden, om de Garibaldisten op te zoeken en hun het fourageeren te beletten. De richting naar het oosten werd over het algemeen aangegeven, en de luitenant dacht zijn

ALGEMEENE BERICHTEN.

BOXTEL St. PETRUS Zondag aanstonds na de Hoogmis vergadering van de zelatricen van den Retraitepenning in het Liefdehuis.

—

Agenda der R. K. Vereenigingen te Boxtel.

Zondag. Spaar en Kolenbond na de Hoogmis.

Dinsdag. Zaal A Bestuursverg. Werklv. 8 n.m.

Woensdag. Retraite voor de mannen.

Donderdag. Retraite en cursus N. C. B. 7 n.m.

Vrijdag en Zaterdag. Retraite.

Zaterdag. Zitting bouwvakarb.

WINTER-
handen en wintervoelen, ruwe huid, barsten, kloven, springende lippen. Gebruikt
PUROL
In doozen van 30-60 en 90 Ct

Ned. R. K. Huisvestings-Comité

Reiskosten.

In het vervolg zal men moeten betalen voor speciaal aangevraagde kinderen uit Oostenrijk f 20, uit Hongarije f 15, uit Duitschland f 10, Aldus worden door deze bedragen ook nog eenige andere kinderen in staat gesteld voor de eerste maal naar Holland te reizen.

Liefdegaven.

In het vervolg zal onderstaand tariet gelden:
1—10 K.G. f 0.50
11—25 K.G. f 1.—
26—50 K.G. f 1.50
51—100 K.G. f 2.50
101—250 K.G. f 10.—
251—500 K.G. f 20.—

Deze gaven moeten franco gezonden worden naar het Centraal Bureau, Zuid-Willemsvaart 157, Den Bosch.

Treinen.

Aankomst van Boedapest 12 Dec., vertrek 14 December.

Aankomst uit Weenen 16 Dec. vertrek 18 December.

Burgerlijke Stand der Gemeente Boxtel,

16 tot en met 22 November 1922

Geboren: Maria A. a. v. P. M. J. Tielen en H. C. J. J. v. Scherpenzeel, Markt; Maria d. v. G. de Bresser en M. v. d. Biggelaar, Breukelen; Marinus S. z. v. J. v. d. Snepscheut en F. C. v. Iersel, Ossenpad; Franciscus J. z. v. H. v. d. Oetelaar en A. v. d. Biggelaar, Breukelen; Lamberta M. d. v. M. v. d. Ven en A. M. v. Esch, Kleinderliempde; Hendrik T. z. v. J. A. G. Albers en J. G. v. d. Laar, Breukelen; Antonius F. z. v. A. van Dun en H. Bekers, Onrooi; Marinus Ch. z. v. L. M. v. d. Horst en A. G. v. d. Brand, Munsel.

Ondertrouwd: Joh. F. Groenland, 22 j. Oisterwijk en Th. M. Daniëls, 22 j. Boxtel.

Gehuwd: H. v. Nunen, 24 j. Boxtel en A. v. Weert, 22 j. Boxtel; W. C. v. Nieuwburg, 25 j. Haaren en M. v. d. Steen, 30 j. Boxtel; Th. v. Noort, wedr. v. A. W. Borsboom, 67 j. Waalwijk en W. v. Spaandonk, 27 j. Boxtel.

Licht op.

24/25 Nov.	4.30 n.m.	— 7.04	v.m.
25/26 „	4.29 „	— 7.06	„
26/27 „	4.27 „	— 7.08	„
27/28 „	4.26 „	— 7.10	„
28/29 „	4.26 „	— 7.11	„
29/30 „	4.25 „	— 7.12	„
30 Nov./1 D.	4.24 „	— 7.14	„
1/2 Dec.	4.24 „	— 7.15	„
2/3 „	4.23 „	— 7.16	„
3/4 „	4.23 „	— 7.18	„

BEKENDMAKING.

De BURGEMEESTER van BOXTEL,
BRENGT TER OPENBARE KENNIS:
dat bij hem berust een doublé armband, als gevonden voorwerp aangegeven.
BOXTEL, 22 November 1922.

De Burgemeester voornoemd,
F. W. van BEEK.

—

De BURGEMEESTER van BOXTEL,
BRENGT TER OPENBARE KENNIS:
dat ter gemeentesecretarie ter inzage ligt een exemplaar van het door de Nederlandsche Spoorwegen gezonden ontwerpdienstregeling, aanvangende 1 Juni 1923.

Belanghebbenden kunnen van dat ontwerp kennis nemen.

Opmerkingen betreffende dat dienstregelingsontwerp, tenemde vóór de vaststelling van de dienstregeling in overweging te kunnen worden genomen, rechtstreeks ingezonden worden, uiterlijk op 9 December 1922 aan den Raad van Toezicht op de Spoorwegen te 's Gravenhage.
BOXTEL, 24 November 1922.

De Burgemeester voornoemd,
F. W. van BEEK.

Van hier en elders.

De Ned. R. K. Tabaksbewerkersbond vierde op 21 November zijn zilveren jubilé.

—

Pastoor Hermans te Hapt is overleden.

—

Mgr. Diepen is eergisteren te Rome aangekomen.

—

Kardinaal Mercier is ongesteld.

—

De conferentie van Lausanne is Maandag geopend.

—

De sultan van Turkije is naar Malta gevlucht.

—

In Duitschland is Dr. Cuno benoemd tot rijkskanselier, die een nieuw kabinet heeft samengesteld.

—

De Belgische Kamer houdt zich nog steeds bezig met de hoogeschoolkwestie.

—

Pater Ehrle S. J. is benoemd tot Kardinaal.

PAPIER-, NAAI-, SLEUTEL- & VOETBAL-MANDJES
REISNECESAIRES
MANICURES van af f 2.75
CELLULOID HAAR- & KLEERBORSTELS
GILETTE SCHEER-APPARATEN van af 95 ct.
ALLES IN RUIME KEUZE
Verder:
Amerik. Rolschuiers
Fa. G. v. d. HEUVEL & Zn.
HOOGEN STEENWEG 11

Gevraagd tegen 1 Febr. een net
R. K. KEUKENMEISJE
boven 25 jaar en van goede getuigen voorzien.
Adres:
Mevrouw HOEK
BOXTEL.

PUBLIEKE VERKOOPINGEN

TE HOUDEN DOOR

NOTARIS NIEMANN

TE BOXTEL.

Op *Maandag 4 December* om *10 uur* bij A. Eijkemans, aan de Nieuwstraat 419. Erfhuis

tegen contante betaling:

Kasten, Tafel, Stoelen, Kachels, Trapnaaimachine, Klok en Wekker, Aanrecht. 2 Waschketels, Waschbord, Waschplank, Spiegels, Schilderijen enz. en een partij Aardappelen.

Op *Maandag 27 November* om *4 uur* bij Mej. Wed. Th. v. Son in het Verguld Hert aan de Markt. Inzet

Voor Maria van Oers.

Onder Boxtel.

Koop 1. *Huis* met *Schop, Erf, Boomgaard* en *Weiland* op Munsel, sectie B Nos 1214, 1213 samen groot 3 Aren en Zuid. deel van 1212. Aanvaarding Woning B 64 Schop en ged. Boomgaard 1 Mei. Weiland 15 Maart en Woning B 65 met ged. boomgaard 1 November, alles eerstkomende.

Gereserveerd get. Boomen.

Overnemen Boomen voor f 20.—

Koop 2. *Bouw* en *Weiland* als voor middendeel van sectie B No. 1212.

Aanvaarding 15 Maart eerstkomende.

Gereserveerd get. Boomen.

Koop 3. Massa koopen 1 en 2.

Koop 4. *Bouwland* en *Weiland* als voor Noord. deel van B No. 1212.

Aanvaarding oogststoppelbloot eerstkomende.

Gereserveerd get. Boomen.

Overnemen Boomen voor f 80.—.

Koop 5. Massa koopen 1, 2 en 4, (84,40 Aren).

Betaling 10 Maart 1923.

Lasten 1 Januari 1923. Slaggeld f 0.20.

Op *Dinsdag 28 November* om *4 uur* n. m. bij Mar. v. d. Meijden Eindh. weg voor P. v. d. Meijden en Th. van Houtum. Toeslag.

Onder Boxtel

Landbouwerswoning met *schuur bouw- en weiland* in de Zweelders (Lennisheuvel) Sectie F Nos. 2287, 726, 729, 1726 en 1723 groot 96.10 Aren.

Overnemen boomen voor f 100.—

Aanvaarding Pinksteren enz. e. k. tot zoolang verhuurd aan J. Brand.

Betaling 28 Februari 1923. Slaggeld 20 ct.

Staande met 2 slagen op f 2010.—

A. KORNUIT
KORTE KERKSTRAAT 615, BREUKELEN
BOXTEL
is beslist het voordeeligste adres voor
HEERLIJKE FIJNE SPECULAAS, CHOCOLADE en SUIKERWERKEN
RUIME KEUZE — BILLIJKE PRIJZEN
ZIE ETALAGE!!
Aanbevelend, A. KORNUIT.

Adverteeren doet verkoopen

Voor St. Nicolaas!
Koopt uw GOUD en ZILVER bij den GOUDSMID
U kunt u dan vakkundig laten voorlichten
GOUD of ZILVER koopen is een zaak van vertrouwen
P. van Amelsvoort-v. d. Braak
BREUKELSCHESTRAAT B 112 BOXTEL

N.V. Mij. tot Exploitatie van Winkelbedrijven
Hendrik van der Vijver
geeft
van Zaterdag 25 November tot en met Zaterdag 2 December bij aankoop van *elk* half pond hoogfijne Amandelspeculaas à 35 cent per ½ pond
een reep fijne Vanille of Melkchocolade gratis.
Dus bij 1 pond Speculaas gratis 2 reepen.
Dus bij 4 pond Speculaas gratis 8 reepen.
Alleen geldig in onze winkels:
BOXTEL: Stationstraat 154a, Tel. 73.
Markt, Telefoon 80.
Groote sorteering St. Nicolaas-Artikelen, chocolade en suikerfiguren aan zeer lage prijzen
Vraag in onze winkels onze Reclame-Prijscourant.

Boxtelsche Manufacturenhandel
St. Nicolaas Aanbieding
GEBR. GREITEMANN
Stationstraat, Boxtel.
Wij verwijzen U naar onze Etalages.
Reclame prijzen tot St. NICOLAAS
BELEEFD AANBEVELEND.
Sjaals, Jumpers, Truien, Handschoenen, Rokken.
Tricot Ondergoederen.
Tafelkleeden, Fantasiekleedjes.
Enorme sorteering Schorten.
Pracht Collectie Heeren Mode-Artikelen.
BELEEFD AANBEVELEND.

'tGOUDEN KALF trekt te 's Bosch!
De derde klasse van de 25e Rotterdamsche Premieleening trekt te 's-BOSCH op DINSDAG 28 NOVEMBER a.s. des avonds 7 uur in CASINO.
Ieder krijgt dus de gelegenheid om met eigen oogen het befaamde rad van avontuur, dat reeds zooveel geluk in tal van gezinnen heeft gebracht, en dat nog steeds voortgaat Fortuna's zegeningen in alle deelen van den lande uit te strooien, te aanschouwen.
VRIJEN TOEGANG aan 1e. Obligatiehouders der 25e Premieleening; 2e. de Pers, op vertoon van perskaart; 3e. Burgerlijke en Politioneele autoriteiten voor wie wij desgewenscht gaarne plaats zullen reserveeren.
Wilt gij U de sensatie verschaffen, om met de Obligatie in de hand zelf te kunnen contrôleeren of het rad van Fortuin U niet eensklaps maakt tot den gelukkigsten sterveling op aarde,
Koop dan direct een obligatie à f 10.20 of wissel in à f 6.20
GEBRs. DE ZEEUW, Boxtel,
Hoofdagenten, Markt 523—Breukelen 456, M. J. v. d. BROEK, Kasteellaan, Ch. H. v. RUREMONDE, Kalksheuvel.
Haast U, het loopt storm!!

eerste nachtkwartier in Monte Libretti te nemen. Van dit grenspunt uit wilde hij dan zijne tochten door het land aanvangen. Maar Menotti Garibaldi was hem voor geweest. Toen de kleine Pauselijke schaar naderde, hadden de roodhemden het dorp reeds bezet. De ligging van het dorp biedt namelijk vele voordeelen. Het ligt op een steilen heuvel, zoodat het de naaste omgeving volkomen beheerscht. Daarbij bestonden nog zijne uit de middeleeuwen voortkomende vestingwerken, hoezeer zij zich natuurlijk in verwaarloosden toestand bevonden, zoodat het dorp met zijne wallen en grachten, zijne door hooge torens geflankeerde poorten den aanblik opleverde van een groot oud ridderkasteel. Wel waren de vestingwerken, uit verweerd gesteente bestaande, tegenover de artillerie van geen beteekenis, maar een tegenstander die geen artillerie heeft, kon men van uit die plaats met goed gevolg bestrijden. Vandaar dat de luitenant Guillemin het oog op deze plaats had laten vallen, maar eveneens was het voor de Garibaldisten van belang geweest het dorp te bezetten.

De pauselijke commandant droeg van deze bezetting geen kennis en de Garibaldisten hadden de aanrukkende kleine colonne reeds lang bemerkt, toen het Guillemin nog onbekend was waar en hoe spoedig hij op den vijand stooten zou. Niettemin marcheerde hij met alle voorzichtigheid, daar hij ten minste wist dat hij zich in een streek bevond, die door de vrijscharen afgeloopen werd. Hij zond daarom eene kleine patrouille vooruit en liet het terrein aan beide zijden onderzoeken. Zoo kwam men, toen de duisternis reeds begon te vallen, aan een steenen brug, die over een tamelijk breede gracht voerde, en op ongeveer 400 schreden afstands van de poort gelegen was. Van af deze brug begon de weg sterk te stijgen en was rechts en links met wijngaarden beplant.

Toen de voorhoede deze brug naderde, werd zij met geweervuur ontvangen. De Garibaldianen lagen achter de brug en hadden eenige posten naar de pauselijken vooruitgeschoven. Deze openden het vuur.

Natuurlijk lieten de zouaven zich niet lang tot den strijd uitnoodigen. De sergeant-majoor Bach, die de kleine voorhoede commandeerde, liet zijne divisie zich verspreiden, en nu begon het achter boomen en gebroken muren te glinsteren en te kraken. Luitenant Guillemin nam bij het eerste schot eene sectie en rende vooruit. Hij kwam juist toen de Garibaldisten die aan de andere zijde der brug lagen en ongeveer 30 man sterk waren, oprukten om de pauselijken te verdrijven. Beide troepen hielden onwillekeurig stil, toen zij elkander ontdekten, en bijna tegelijkertijd klonk van weerszijden het commando: Vuur! De beide losbrandingen vermengden zich tot een klank, en deze was nog niet eens weggestorven, toen te midden van den kruitdamp de bajonetten glinsterden en een woedend gevecht aanving.

Weinige oogenblikken later was de hoofdmacht der zouaven onder den luitenant De Quelen naderbij gekomen, en onmiddellijk vluchtten de Garibaldisten den straatweg op, die naar Monte Libretti voerde.

„Zet hen na!" riep Guillemin, de sabel zwaaiende en zich aan het hoofd stellende van de kleine pauselijke schaar. Nu scheen er plotseling leven te komen op de helling. Ongeveer 300 Garibaldisten lagen in de wijngaarden en richtten vandaar uit hun vuur op de zouaven. Van alle zijden floten de kogels, en het was reeds zoo donker, dat men door de wijnbergen gedekten vijand niet meer kon onderscheiden. Slechts het schitteren der geweren verlichtte een oogenblik de plaats waar hij zich bevond. De zouaven bewogen zich daarentegen als een donkere massa op den straatweg en konden daarom gemakkelijk tot mikpunt genomen worden. Ja, Guillemin begon zelfs te vermoeden dat de Garibaldisten slechts daarom de brug bezet en zich vervolgens haastig teruggetrokken hadden om door de zouaven gevolgd te worden, die dan noodzakelijk in een hinderlaag vallen zouden. Maar Guillemin liet zich niet van zijn stuk brengen. Hij zag onmiddellijk in dat het even gevaarlijk was op den straatweg voor- als achteruit te gaan. Zijn besluit was spoedig genomen. Hij bemerkte dat hij met eene beduidende overmacht had te doen maar hoopte niettemin, wanneer hij op niet nog grootere krachten stooten zou, te overwinnen. In de duisternis van den nacht hoorde men nu zijne heldere stem: „Vleugelsecties rechts en links verspreiden!" en met bliksemsnelheid gingen 30 man onder bevel van De Quelen naar de eene en even zooveel onder dat van den sergeant-majoor Bach naar de andere zijde. Het overige der troepen legde zich rechts en links van den weg op veilige plaatsen plat ter aarde. Als door een tooverslag verstomde het vuur en er was niemand meer op den straatweg, op wien men schieten kon. Met de behendigheid van katten klouterden de zouaven rechts en links over de muren der wijngaarden. Silvio, die aan Bachs zijde oprukte, was onder de eersten.

Men hoorde niets meer dan het knakken der palen en het ruischen der bladeren, wanneer een wijnstok al te hard bewogen werd. Met geveld geweer rukten de secties langzaam voort. Op eens zag Silvio een schaduw voor zich zweven; snel legde hij aan, het schot kraakte, en de Garibaldist verdween met bliksemsnelheid in den nacht. Twee schoten in de onmiddellijke nabijheid antwoordden. Men stond dicht voor de rijen der vrijscharen.

Wordt vervolgd.

Prijsvermindering

Dames- en Kinderconfectie
en Pelterijen

Ongekend lage Prijzen

HIRSCH & Co.

's BOSCH — Hinthamerstraat 27

Prachtige St. Nicolaas-Etalage!

Verkrijgbaar de doeltreffendste ST. NICOLAAS-CADEAUX, als:

- Bontvellen
- Dameshandschoenen met franje
- Dameskousen wollen met streep
- Doosjes Zakdoekjes
- Zijden stoffen
- Crêpe de Chines
- Heerenhandschoenen
- Wollen, Zijden en Katoenen Sokken
- Pochets, Cachenez
- Zijden Shawls
- Zelfbinders
- Strikjes

OPRUIMING

van ons laatste restant BONTSTELLEN

Ieder die voor f 5.— koopt krijgt een Porte-Bonheur cadeau.

Aanbevelend,

M. Aärons, Magazijn „De Modegids"
Hinthamerstraat 8, 's-HERTOGENBOSCH
Telefoon 894

DE BRUIN & KLEIN-ROUWELER — KOLPERSTR. 11 — TELEF. 941 — BOSCH — ZWAKSTROOM — INSTALLATIES — STERKSTROOM — BKR — BOVEN KRACHT-REDE

NIEUW! NIEUW!

Electrisch Speelgoed

o.a.: Experimenteerdoozen, Inductieapparaten, Dynamo's kl. Motoren, nieuwste soorten Zaklantaarns, etc.

Alsmede: Electrische Strijkijzers, Braadpannen, Schemerlampen, Bureaulampen, Kerstboomverlichtingen, etc.

Magazijn „St. Jozef"

L. DERKS - 's BOSCH
Hinthamerstraat 70 — Telefoon 485

ONTVANGEN: nieuwe zendingen

Koffie- en Ontbijtserviezen
Waschstellen

tegen zeer verlaagde prijzen

ZIET ETALAGE

GEEN NUTTIGER St. Nicolaas-Geschenk

dan een paar
WARME PANTOFFELS, GESPSCHOENEN, VOETBAL of GYMNASTIEK SCHOENEN, MOTOR-LAARZEN
uit het van ouds bekende schoenmagazijn

„DE ZON"

Vughterstraat 30 — 's HERTOGENBOSCH
Telefoon 994

ONZE PRIJZEN WEERSTAAN ELKE CONCURRENTIE.

J. OLTHUYZEN-VAN GESTEL

ZIET ETALAGE

BOUWMATERIALEN EN AARDEWERK

Firma E. VAN ROOIJ
ST. JORISSTRAAT 62 TELEFOON No. 162
's HERTOGENBOSCH

SPECIALITEIT: VLOER- EN MUURTEGELS

Voor St. Nicolaas!

Koopt uw GOUD en ZILVER bij den GOUDSMID
U kunt u dan vakkundig laten voorlichten
GOUD of ZILVER koopen is een zaak van vertrouwen

P. van Amelsvoort-v. d. Braak
BREUKELSCHESTRAAT B 112 — BOXTEL

Denkt aan de

Wed. IJPELAAR

Stationstraat A 112 — BOXTEL

Dit is het VOORDEELIGSTE Adres voor het koopen van een

St. Nicolaas-Cadeau

U vindt daar een rijke keuze in alle

HUISHOUDELIJKE ARTIKELEN in KOPER- en NIKKELWERKEN

GOEDKOOPER kunt U NERGENS terecht

Speelgoederen
Luxe- en Huishoudelijke Artikelen

Bezoekt onze Magazijnen!

Vanaf de méest gewone tot de fijnste artikelen in ruime keuze tegen zéér concurreerende prijzen.

Ziet onze Etalages!

Beleefd aanbevelend,

JAN G. H. JANSSEN
Hooge Steenweg 7, 's Bosch

EEN St. NICOLAAS CADEAU

waarmede uw heele gezin vooral de winteravonden gezellig doorbrengt is een zuiver toongevende

SPREEKMACHINE,

die koopt u het concureerendste bij

JOS VAN OERS-VOETS
PARALLEWEG 319 — BOXTEL

HYPOTHEKEN & CREDIETEN

C. B. EPKER, Administrateur

Geldersche kade 27a, (Beursplein) ROTTERDAM en Ottoweg 10, HEELSUM, belast zich met het bezorgen van

HYPOTHEKEN EN CREDIETEN
MOMENTEEL KAPITALEN BESCHIKBAAR

ATTENTIE

Koop uw St. NICOLAAS CADEAUX op het gebied van

Goud en Zilverwerken
Klokken, Regulateurs,
Pendules, Horloges
Ringen, Broches Enz.

uitsluitend bij

ALPHONS VAN VLERKEN
KRUISSTRAAT BOXTEL
Het SOLIEDSTE en BESTE ADRES
ZIE ETALAGE — ZIE ETALAGE

Firma GEBRS. BOEREN

BOSCHVELDWEG 7-8 (tegenover 't Station) TELEF. 896

Licht- en Krachtinstallaties van elken omvang
ORNAMENTEN, LAMPEN, APPARATEN.

Electrische Apparaten zeer geschikt voor St. Nicolaas-cadeaux

Alleenvertegenwoordiging voor 's-Hertogenbosch en Omstreken der „PERI" SIGNAAL-INSTALLATIES tegen
BRAND EN INBRAAK

Vraagt kosteloos Prijsopgave en begrooting.

DE ELECTRISCHE LICHTDRUK-INRICHTING

HELI

Moderne Calqueerinrichting
Handel in: Technische benoodigdheden en Teekenartikelen

Kerkstraat 79 TEL. 966 79
's-HERTOGENBOSCH

Te Koop gevraagd

aan hoogen prijs
versche Hammen
JAN CLERCX, Boxtel
Rechterstraat A 254.

Adverteert in „ONS KERKKLOKJE"

Het van ouds bekende Speelgoed-Magazijn der

Firma Wed. P. v. LIESHOUT

Kerkstraat 29, 's-BOSCH

bericht de ontvangst van een prachtige collectie

Speelgoederen

tegen scherp concurreerende prijzen

Aanbevelend,
Firma Wed. P. v. LIESHOUT.

MECCANODOOZEN met alle Onderdeelen voorradig.

MANUFACTUREN.

Bedden - Tapijten - Meubels.

Magazijn „De Ooievaar"

Breukelschestraat B 5 — Telefoon 85
Boxtel

Gedurende de St. NICOLAAS kunt U profiteeren van de

10 % Korting

Wij etaleeren geschikte ST. NICOLAAS-CADEAUX: Prachtige TAFELKLEEDEN, DIVAN KLEEDEN, KANTEN KLEEDJES, KUSSEN KLEEDJES, KUSSENS.
Witte en gekleurde BEDSPREIEN, KARPETTEN en DEKENS.
PRACHTSORTEERING PARAPLUIES voor Dames, Heeren en Kinderen.
GROOT SORTIMENT Dames-, Heeren- en Kinder-Handschoenen.
WOLLEN GOEDEREN alsmede Shawls, Jumpers, Mutsen, Truien en Ondergoederen.
OVERHEMDEN, DASSEN, BOORDEN, STRIKKEN en PETTEN.
Luxe doosjes ZAKDOEKEN.

EAU DE COLOGNE en ZEEP.

De nog resteerende DAMES- en KINDERMANTELS, OVERJASSEN en KINDERJASSEN, worden tegen VEEL verminderde prijzen OPGERUIMD.

Aanbevelend,
A P. v. d. BOOMEN, Boxtel.

DAMES-, HEEREN- en KINDER-CONFECTIE.

MODE-ARTIKELEN.

Zevende Jaargang. No. 2. 2 Dec. 1922.

ONS KERKKLOKJE

R. K. WEEKBLAD VOOR DE PAROCHIES VAN BOXTEL, ESCH, GEMONDE, LIEMPDE, ST. MICHIELS-GESTEL, OLLAND, SCHIJNDEL, VUGHT, ENZ. ENZ.

Dit blad verschijnt elken Zaterdag. Abonnementsprijs per 3 maanden fr. p. p. 80 ct. bij vooruitbetaling. Losse nummers 6 ct.
PRIJS DER ADVERTENTIËN:
Van 1—5 regels f 1,05 daarboven 20 ct. per regel gemeten van lijn tot lijn. Bij contract van 500 regels of meer wordt korting toegestaan.

REDACTIE:
PASTORIE „ST. PETRUS" TE BOXTEL.
ADMINISTRATIE:
RECHTERSTRAAT A 36 TE BOXTEL.

Alle Advertentiën worden uiterlijk Donderdag ingewacht bij de Administratie RECHTERSTRAAT A 36, BOXTEL, of aan de DRUKKERIJ BERGER, Stationsweg 15 's-Bosch.
Alle andere stukken zende men aan het Redactie-adres Pastorie „St. Petrus," Boxtel.

De Advent

Morgen met den eersten Zondag van den Advent begint de Kerkelijke Jaarkring.

Het eerste gedeelte van het Kerkelijk Jaar vormt de Kerstkring, waarin als middelpunt schittert het Kerstfeest, de herdenking van Christus' geboorte uit Maria, waarom zich als een kostbare parelkrans groepeeren de verschillende feesten van de geheimen bij Jezus' geboorte en eerste jeugd geschied.

Als voorbereiding voor het Kerstfeest dient de Advent, de vier weken die Kerstmis voorafgaan. Deze vier weken van den Advent stellen ons voor de vele eeuwen, die de komst van den Verlosser voorafgingen. Door Adam's zonden was de menschheid neergestort in een afgrond van ellende. Wel had God een Verlosser beloofd, doch nog eeuwen zou het duren, voordat hij op aarde zou verschijnen. En in dien tusschentijd verzonk het menschdom al dieper en dieper. Onder de millioenen menschen die de aarde bevolkten, was de ware God slechts gekend bij de Joden; de overigen waren overgegaan tot afgoderij en ongeloof. Zon, maan en sterren, boomen en dieren werden als God aanbeden; voor beelden van goud, zilver, steen of hout, knielde men neer, bracht men offers, ja soms zelfs menschenoffers. Elke ondeugd had haar god of godin die vereerd werd door de schandelijkste zonden te bedrijven.

Zelfs bij de meest beschaafde volken, zooals Grieken en Romeinen, werden de grootste misdaden verdedigd, zuchtte het grootste gedeelte van het volk in menschonteerende slavernij, had de vrouw al haar waardigheid verloren en was geworden de speelbal van de lage lusten van den man.

En bij de Joden? Daar was nog wel Godskennis en de dienst van den waren God, doch deze bestond in een uiterlijken vormendienst, doch 't hart was ver van de Wet des Heeren en steeds meer volgde men ook daar het verderfelijk voorbeeld der Heidenen.

Was het wonder, dat de weinige rechtvaardigen, verzuchtten elken dag met vuriger verlangen naar den Redder uit den nood, den langvoorspelden Verlosser. Hij moest komen als het Licht der wereld, om door den glans der heiligheid de zonde, door de schittering zijner leer de onwetendheid en het ongeloof te verdrijven. Steeds duidelijker was het beeld geworden, dat de profeten van Hem geschilderd hadden. Eindelijk is Hij gekomen. Gods Zoon is mensch geworden, heeft zijn licht doen schijnen in de duisternis.

Deze wereldgebeurtenis herdenken wij met Kerstmis. Om ons waardig voor het Kerstfeest te bereiden dient de Advent.

Zoo rijk is de Liturgie in dezen tijd aan verzuchtingen van de oudvaders en rechtvaardigen in het Oude Verbond, waarmede zij hun verlangen uitdrukten naar den Verlosser:

„Dauwt hemelen, van boven en gij, wolken regent den Rechtvaardige,"

Zeker, de Verlosser is al op deze wereld gekomen, doch ook in ons hart moet Hij weer komen met Kerstmis, om in ons herboren te worden door zijne genade.

Iste Zondag van den Advent.

EPISTEL.

De H. Paulus vermaant de geloovigen, op te staan uit den slaap der zonden, en de werken des lichts, de goede werken, naar Christus' voorbeeld aan te doen, te beoefenen, — omdat de komst des Heeren, de dag der rekenschap, nabij is. De H. Kerk geeft ons dezelfde vermaning opdat wij ons waardig bereiden zouden tot de viering van de eerste komst van Christus, Zijn geboorte te Bethlehem.

Les uit den Brief van den H. Apostel Paulus aan de Romeinen. XIII, 11—14.

Broeders: Gij weet dat het uur, om uit den slaap op te staan, gekomen is; want nu is ons heil naderbij dan toen wij het geloof omhelsd hebben. De nacht is weldra voorbij en de dag breekt aan. Laat ons dus de werken der duisternis (*de zonden, die meestal in het duister geschieden*) afleggen en de wapens van het licht (*de goede werken, die men in het openbaar durft doen*) aantrekken. Laat ons, gelijk bij lichten dag, eerbaar wandelen: niet in brasserijen en dronkenschap, niet in ontucht en onkuischheid, niet in twist en ijverzucht; maar bekleedt u met den Heer Jezus Christus (*wordt gelijkvormig aan Hem*)

EVANGELIE.

Christus voorspelt Zijn tweede komst op aarde n.l. bij het laatste oordeel: alsdan zal onze eindverlossing worden voltrokken. Ook Christus' eerste verschijning in deze wereld, in den Kerstnacht bracht ons heil en verlossing; daarom richt de H. Kerk bij het naderen van het Kerstfeest, deze woorden van het Evangelie tot ons: «Blikt omhoog en heft uw hoofd opwaarts, omdat uwe verlossing nadert!" Te gelijkertijd moet de tweede komst van Christus ons met een heilzame vrees vervullen en tot boetvaardigheid aansporen.

Evangelie volgens den H. Lucas. XXI, 25—33.

In dien tijd zeide Jezus tot zijne leerlingen: Daar zullen teekenen zijn in zon en maan en sterren en op de aarde benauwdheid onder de volken, verbijsterd door het bruisen van zee en golven, terwijl de menschen verstijfd staan van vrees, in verwachting van hetgeen de wereld boven het hoofd hangt. Want de krachten der hemelen zullen geschokt worden. En dan zullen zij den Menschenzoon (*Christus*) zien komen op een wolk met groote macht en majesteit.

Als nu deze dingen beginnen te geschieden, blikt dan omhoog en heft uwe hoofden opwaarts, omdat uwe verlossing nadert. En Hij zeide hun een gelijkenis: Aanschouwt den vijgenboom en alle boomen: als ge ze pas ziet uitbotten dan weet ge van zelf dat de zomer reeds nabij is. Zoo weet ook gij, als ge deze dingen ziet geschieden, dat het koninkrijk Gods nabij is.

Voorwaar ik zeg u: Dit geslacht zal niet voorbijgaan, voor alles geschied is. Hemel en aarde zullen voorbijgaan, doch mijne woorden zullen niet voorbijgaan.

Gedachten ter Overweging.

„Het gouden uur der wereld", aldus noemde de H. Brigitta het oogenblik, waarop de Allerheiligste Maagd Maria het leven ontving.

Vereeren wij het glorierijk voorrecht der Onbevlekte Ontvangenis van Maria en wenschen wij er haar mede geluk. De H. Alphonsus verhaalt ons het volgend voorval. Een man viel in de Seine en verdronk. Doch in zijn laatste oogenblikken herhaalde hij eenige verzuchtingen ter eere van Maria. Wijl hij nu in staat van doodzonde was, maakten de duivels zich reeds van hem meester om hem in de hel te sleepen. Dan, de Allerh. Maagd kwam tusschen beiden: „Hoe durft gij dezen man met u voeren, daar hij in het uur van zijn dood mij nog vereerde?" Zoo sprak zij en verjoeg de helsche geesten. »Wat u betreft," zoo ging zij voort, zich tot den zondaar wendende, „doe boetvaardigheid en vereer mijne Onbevlekte Ontvangenis".

De ongelukkige keerde terug in het leven, werd kloosterling, dankte zonder ophouden Maria voor zijne redding, en trachtte ieder aan te sporen haar te vereeren en aan te roepen.

Ned. R. K. Huisvestings-Comité

In eene vergadering voor de Kringbestuurders gaf de Penningmeester van het comité een overzicht van de werkzaamheden verricht sedert de oprichting. Menigeen zal met genoegen er kennis van nemen:

Vanaf den aanvang der hulpactie tot 31 Oct. j.l. bracht het Comité 66475 kinderen in ons land onder, waarvan uit Oostenrijk 25727, Duitschland 26317. Hongarije 6851, België 6080, Nederland 1500.

De verpleeg- en kleedkosten dezer kinderen geraamd op gemiddeld f 150 per kind voor den geheelen duur van het verblijf, van 3 maanden tot eenige jaren, worden geschat op f 9.973.000.

De goederen, die de kinderen bij hun vertrek meekregen, gaven bij een matige schatting van f 50 per kind een totaal van f 3 247.800.

Het Centraal Bureau gaf aan geld f 949.000. Het verzond 487 wagons levensmiddelen, kleeding en liefdesgaven ter geschatte waarde van f 1.892.700. (Rekent

---

FEUILLETON

SILVIO.

Een historische novelle uit de dagen van Mentana.

No. 51.

„Er op los!" riep Bach, en de stilte van den nacht week plotseling voor het gewoel van den strijd, die aanving onder den stormkreet: „Evviva Pio Nono!" Bajonetten en geweerkolven richtten een gruwelijke slachting aan. De Garibaldisten die niet zien konden dat zij met een betrekkelijk kleinen troep te doen hadden, stonden verbijsterd door de hevigheid van den aanval. Zij zagen de donkere gestalten plotseling voor zich oprijzen en voelden een oogenblik later de bajonet in de borst. Zij weken eenige schreden terug, maar de zouaven bleven stand houden en vuurden elkander moed aan. Reeds hoorde men in het gedrang van den strijd het steunen van gewonden en stervenden, en hier en daar sleepte een zwaar gekwetste zich, op zijn geweer leunende, ter zijde om rustig te kunnen sterven. Op dit oogenblik verscheen Guillemin met de eenige hem nog overgebleven sectie — want de andere had hij onder den sergeant De la Beyassière den luitenant De Quelen ter hulp gezonden — in het strijdperk. De Garibaldisten, die wel de versterking konden zien aankomen maar niet hare kracht bepalen, wankelden opnieuw en met dubbele woede stormden de pauselijken nu op hen los. De roodhemden konden den onstuimigen aanval niet wederstaan, en al ontaarde hun terugtocht niet in een ordelooze vlucht, zij verloren echter bestendig terrein. Onder bloed en kruitdamp ging het aldus steeds voorwaarts tot aan de poort van het stadje, waar de beide afdeelingen tegelijk aankwamen.

Hier ontstond nu een vreeselijk gedrang. Garibaldisten en zouaven werden in de poort tegen elkander gedrukt, zoodat het onmogelijk was van de gewone wapens gebruik te maken. Slechts de Hollander Pieter De Jong, eene reusachtige gestalte, wiens schouders zich boven alter hoofden verhieven, had beide handen vrij en liet den kolf zijns geweers met vreeselijk geweld op de hoofden der Garibaldisten, die hem dicht omringden, nedervallen. Her- en derwaarts gedrongen, stond hij herhaaldelijk alleen te midden zijner vijanden; nu en dan verscheen een zouavenkepi en dan kreeg hij voor een oogenblik lucht. Een ander maal grepen twee vuisten hem bij de keel en trachtten hem te worgen, doch De Jong, zijn geweerkolf blijvende zwaaien, drukten zijne handen in de vuisten, zoodat men zijn kaken hoorde kraken. Eindelijk werd hij tegen den muur van de poort gedrongen en hij voelde dat de kracht aan zijne handen begon te ontzinken. Nu trachtte hij zich een doortocht te banen om weder bij zijne kameraden te komen. Zijn uniform hing hem aan flarden aan het lijf, zijn borst was opengekrabd en het bloed droop langs zijn sjerp. Maar het was hem niet mogelijk door den vijand te komen. Hij kon den storm, die meer en meer naar het stadje opdrong, geen tegenstand bieden, en werd dus medegesleept en verder van de zijnen verwijderd. Maar nog streed hij, ofschoon ten dood toe uitgeput, den strijd der vertwijfeling. Tegen den muur geleund stond hij daar, en hield de Garibaldisten op eenigen afstand van zich.

„Majoor," riep Silvio te midden van het gewoel, „ik geloof dat Pieter de Jong daar staat."

„Waarachtig, hij is het," riep Bach, „vooruit kameraden, snellen wij hem ter hulp!"

Bach stond aan het hoofd der eerste sectie, die zoo goed mogelijk vereenigd het stadje binnendrong. De strijd in de poort had reeds langer dan een uur geduurd, en om er in te komen moest men klauteren over hoopen lijken en stervenden.

„De Jong! De Jong!" riep Bach, houd u goed, wij komen!"

Bij deze bemoedigende woorden scheen den edelen jongeling een nieuw vuur door de aderen te stroomen. Zijne ietwat gebogen gestalte richtte zich in hare volle lengte op. „Evviva Pio Nono!" riep hij, en zwaaide zijn geweerkolf nogmaals op de hoofden zijner vijanden. „Vooruit, vooruit, kameraden, laat den Hollander niet in den steek!" riep de korporaal Colinbridge, die zich mede onder de voorsten bevond. De zouaaf Nouguès, een geboren Marseillaan, brulde als een razende. Hij had geen vijand, met wien hij streed, maar stak steeds toe in den dichtsten hoop. De grijze uniform van Bach was rood van het bloed. Hij was geheel met bloed overgoten en bevond zich in een toestand van onbeschrijfelijke woede. De Garibaldisten vochten met een ongewone hardnekkigheid, alsof zij het er op hadden toegelegd in geen geval Pieter de Jong te laten ontkomen. Eindelijk was het den luitenant Guillemin gelukt in de voorste rij te komen en als een gemeen soldaat hieuw hij er thans met de sabel op in.

(*Wordt vervolgd*).

men de aardappelenverzending erbij, die grootendeels in November valt, dan loopt 't aantal wagons tegen de 900.)

Het totaal bedrag der hulpactie, voor zoover door het comité verricht — ongerekend wat rechtstreeks, doch als gevolg van de actie van het Comité naar de Centrale Rijken is verzonden — is te stellen op f 16.062.500.—, verdeeld als volgt: Oostenrijk f 7.293.000, Duitschl. f 5.647.500, Hongarije f 1.385.090, Nederland f 250.000.

Er werden in de eigen Kinderheime van het Comité ruim 1000 kinderen verpleegd.

De stand der financiën van het Comité is thans ongunstig, want al heeft het Comité nog de beschikking over een bedrag van rond f 48 000 — welk bedrag op banken is gedeponeerd — dezesom wordt nagenoeg geheel gevorderd voor fondsen, die voor speciale doeleinden gegeven zijn en waarover het Comité dus niet vrijelijk kan beschikken, de van de spoorwegen te verwachten rekening nog te betalen vrachten voor aardappelenvervoer, reserves voor den terugkeer van in ons land vertoevende kinderen enz. Er is daardoor nog slechts een bedrag van een paar duizend gulden beschikbaar. In de eerste drie trimesters van dit jaar slonken de middelen van het comité met f 35000.

De toestand in de Centrale Rijken noopt allerdringenst het voortzetten der actie. Er zal dus moeten gezorgd worden voor financieëlen steun. Een bloempjesdag op Kerstmis te houden was een wensch. Moge ruime gaven daardoor bijeenkomen!

HET LITURGISCH LEVEN.

Van week tot week.

Voor wie dagelijks het missaal volgen.

ZONDAG. Eerste Zondag van den Advent. Begin van het nieuwe kerkelijk jaar. De Adventus of Komst van den Verlosser wordt verbeid. De Misgebeden doelen daarop en geven uiting aan ons blij en hoopvol vertrouwen: machtig is Hij en goedertieren. Wij zijn mede zijn tweede komst indachtig, eens als Rechter van levenden en dooden (Evangelie); daarop bereiden wij ons voor in reinheid en gelijkvormigheid met Christus (Epistel). Gedachtenis van den H. Franciscus Xaverius, die stierf in 1552. Hij is de groote Apostel van Indië (Collecta). Pius X stelde hem tot patroon en beschermer van het R. K. Missiewerk, dat we vandaag ook in ons Memento bijzonder behooren te gedenken ter wille der arme heidenen, die in den nacht der dwaling neergezeten nog altijd wachten dat „de dag aanbreke" hunner verlossing (Epistel).

MAANDAG. H. Petrus, bijgenaamd Chrysologus of Guldenwoord, om zijn groot redenaarstalent (Introitus en Bommunio). Op wonderbare wijze werd hij door den H. Petrus en den H. Apollinaris aangewezen om de Kerk te besturen (Collecta als bisschop van Ravenna; in 450 werd hij verheven tot Kerkleeraar (Collecte en Postcommunio). Gedachtenis der ferie en der H. Barbara, Maagd en Martelares. Een bijzondere sterkte legde deze Maagd aan den dag (Collecte), die door haar eigen vader werd onthoofd om wille van haar geloof (4de eeuw). Patrones van een goeden dood.

DINSDAG. Mis van den Zondag. Gedachtenis van den H. Sabbas, Abt en kloek verdediger des geloofs tegen de ketters (6de eeuw) voor wier bekeering bijzonder in ons land. wij vandaag een extra memento behooren te houden.

WOENSDAG. De H. Nicolaas, bisschop van Myra (Introitus) en belijder, vooral uitmuntend door liefdadigheid. Groot wonderdoener, vooral tot redding uit het water en het vuur; ons beware hij vooral voor het vuur van de hel (Collecta). Stierf in 342. Gedachtenis van den Advent.

DONDERDAG. H. Ambrosius, bisschop van Milaan en Kerkleeraar. Streed vooral tegen de Arianeën en Manichaeën en bekeerde den H. Augustinus. Stierf in 397. Gedachtenis van den Advent en van de Vigilie of den Vooravond van Maria's Onbevlekte Ontvangenis-feest. (Stille Missen kunnen zijn van de Vigilie.) Haar waardigheid als Moeder van God (Introitus en Graduale); haar bevoorrechte ontvangenis vrij van zonde (Collecta en Secreta); haar deugdenvruchtbaarheid (Epistel); haar koninklijke afstamming (Evangelie); haar schoonheid als de opgaande dageraad onzer Verlossing (Communio); haar machtige voorspraak die onze bekeering verwerve (Postcommunio).

VRIJDAG. O. L. Vr. Onbevlekt Ontvangen (8 December 1854 dogma-verklaring door Pius IX). Vreugde van Maria iu den hemel (Introitus); door de vooruitgeziene verdiensten van Christus zonder zonde ontvangen (Collecta); met het oog op haar goddelijk Moederschap van eeuwigheid voorbeschikt (Epistel). Zij is de „Stede Gods", voorafgebeeld door Jeruzalem, dat gebouwd op „de heilige bergen" (Sion en Moria) boven al de steden des lands („tenten van Jacob") door God bemind wordt. (Tractus). Gedachtenis van den Advent.

ZATERDAG. Mis van 't Octaaf van O. L. Vrouw Onbevlekt Ontvangen. Gedachtenis van den Advent.

Volksretraite in de R. K. Vereeniging, Burgakker, Boxtel.

Retraite voor vrouwen en meisjes boven 16 jaar van de Nieuwstraat en Onrooische straat.

Van Maandag 4 tot Vrijdag 8 Dec.

Maandag opening der Retraite 's avonds 6 uur.

Dinsdag: Morgenoefening 6 u. Avondoefening 6 u.

Woensdag: Morgenoefening 6 u. Avondoefening 6 u.

Donderdag: Morgenoefening 6 uur. Avondoefening 7 uur.

Vrijdag: Morgenoefening 6 u. Avondoefening 7 uur.

NOTA: Men wordt verzocht een Congregatie of H. Familieboekje mede te brengen, om de liederen te kunnen medezingen.

Volksretraite Voor Hal.

Zaterdag 9 Dec. 's avonds om zes uur zal de retraite worden geopend voor de mannen en vrouwen boven 16 jaar van Hal. Deze retraite wordt gehouden in de kapel der Witte Paters. Des Zondags om 7 uur en half negen H. Mis met preek.

De Z.Ew. Pater zal de verdere oefeningen alsdan bekend maken.

Deze retraite is de laatste in dit jaar; begin Januari komen de Z.Ew. Paters terug om hun zegenrijken arbeid te hervatten.

Retraitenhuis „Loyola".

2—5 Dec.: Drunen, Elshout, Haarsteeg, Nieuwkuik, Vlijmen.
7—10 Dec.: Vught.
11—14 „ Escharen, Langenboom, Reek, Schaïk, Velp, Zeeland.
15—18 Dec: Best, Oirschot.
19—22 „ Militieplichtigen.
13—26 „ Tilburg.

F. J. WITTEVEEN, Boxtel

DE GROOTE DAG VAN St. NICOLAAS NADERT

Wij ontvingen deze week nog vele NIEUWIGHEDEN die wij tegen spotprijzen aanbieden

Zie onze Etalages Vereer ons met Uw bezoek.

Geldend voor alle Parochies.

Vrijdag a.s. 8 Dec. is het de feestdag van O. L, Vr. Onbevlekte Ontvangenis. Op dezen feestdag is iedere geloovige, die tot de jaren van verstand gekomen is en niet om wettige reden verhinderd is, op doodzonde verplicht de H. Mis bij te wonen. In het verbod van slafelijke werken is echter gedispenseerd, alsmede in de onthoudingswet, zoodat op dezen dag, arbeid en vleeschspijzen geoorloofd zijn.

Parochie v. St. Petrus te Boxtel.

ZONDAG 3 en VRIJDAG 8 December de H. Missen om 6, 8 en 10 uur. Na den middag om 3 uur Lof en Rozenhoedje, om half 4 Congregatie.

Zondag 3 Dec. feestdag van den H. Franciscus Xaverius vollen aflaat te verdienen voor leden van het Genootschap tot voortplanting des Geloofs.

Maandag 4 Dec. feestdag van de H. Barbara, Patrones tegen een haastigen dood; dan zal na de H. Missen de Relikwie van de H. Barbara vereerd worden.

Op 8 Dec. feestdag van O. L. Vrouw Onbevlekt Ontvangenis zal de schaal omgaan tot herstelling van de St. Janskerk te 's Bosch, een vollen aflaat te verdienen voor de werkende en honoraire leden van de vereeniging van den H. Vincentius à Paulo, en de leden der Derde Orde. Op 8 December zal de Hoogmis worden opgedragen voor de leden van de H. Vincentius-Vereeniging.

Deze week op de werkdagen de H. Missen om half 7, half 8 en half 9, Dinsdag en Donderdag Lof om 5 uur en op de andere dagen om 5 uur Rozenkrans.

Op 8 December om 3 uur Lof met Rozenhoedje. Om 4 nur vergadering der leden van de Derde Orde.

De Zelatricen der H. Kindsheid worden verzocht de gelden te willen inzamelen, en aan hunne Thesauriers te bezorgen, omdat het moet worden opgezonden, en tevens hunne lijsten mede te brengen.

Maandag begint de Catechismus voor de kinderen die in 1909 en 1910 geboren zijn, de jongens in de R. K. School op den Burgakker en de meisjes bij de Eerw. Zusters, telkens 's morgens om 8 uur. De kinderen die in 1900 en 1910 geboren en die dus elken morgen op werkdag Catechismus hebben, doch die den Catechismus onmogelijk kunnen bijwonen, wijl ze buiten Boxtel op werk zijn, moeten elke Zaterdag namiddag van 4 tot 5 uur in de meisjes school komen om daar Catechismus-onderricht te ontvangen.

MAANDAG half 7 lez. jgt. Anna Maria v. d. Sloot-Bevers; half 8 lez. H. Mis Gerardus A. IJpelaar; half 9 gez. mst. Mej. Anna Cath. van Leeuwen.

DINSDAG half 7 lez. mst. Cornelius v. d. Oetelaar; half 8 lez. mst. Adrianus van Oers; half 9 gez. jgt. Adrianus van Heessel.

WOENSDAG half 7 lez. mst. Helena Timmermans; half 8 lez. H. Mis Johanna v. Gool-Neggers; half 9 lez. jgt. Cornelius van Berkel.

DONDERDAG half 7 lez. jgt. Maria v. d. Bosch; half 8 lez. jgt. Wilhelmina van Berkel-v. d. Langenberg; half 9 gez. jgt. Den Heer Frederik Goesti Amat.

ZATERDAG half 7 lez. mst. Wilhelmus van Esch; half 8 lez. mst. Joanna M. Schoenmakers-Timmermans; half 9 lez. mst. Gijsbertus van Gestel.

Lez. mst. Gerardus Sterke; Adrianus Hazenberg en lez. jgt. Theodorus Welvaars; voor wien in de volgende week de H. Missen zullen geschieden.

Voor Adriana Bergman, lid der H. Familie, der processie Boxtel-Kevelaer en Retraitenpenning, voor wien de H. Missen zullen geschieden.

Gedoopt: Johannes, z. van Johannes Kerssemakers-v. Nistelrooij; Barbara, d. van Johannes Schalkx-v. d. Oetelaar; Henrica, d. van Petrus van der Meijden-Vorstenbosch; Gertruda, d. van Johannes van den Bongaard-van Oosterhout; Henricus, z. van Jacobus van Weert-Eijkemans.

NOTA: Van wege de Volksretraite zal op Zaterdag 2 Dec. Pater Adelbertus biecht hooren in den biechtstoel van kap. v. d. Ven en Pater Damasus in den biechtstoel van kap. Smits. Beiden hooren biecht van 's morgens 7—9 uur; des namiddags van 3—7 uur.

KATECHISMUS

27e Lesweek.

1e Leerjaar: Vr. 60. De nederdaling van den Geest.
2e Leerjaar: Vr. 123, 124, 126 en 127. Over het beminnen.
3e Leerjaar: Vr. 111 tot en met 118. Het Geloof.
4e Leerjaar: Vr. 225 tot en met 336.
5e Leerjaar: Vr. 331 tot en met 341.
6e, 7e, 8e en 9e Leerjaar: Een en veertigste Les en Vr. 325 tot en met 330.

—

Parochie van 't H. Hart van Jezus te Boxtel.

ZONDAG: H. Diensten om 7 en om 8½ met onderrichting om 10½ uur Hoogmis met preek en om 3 uur Lof met Rozenhoedje en daarna Congregatie.

Vandaag is het de 1e Zondag v. den Advent of 't begin v. 't kerkelijk jaar.

Vandaag feestdag v. den H. Franciscus Xaverius, patroon der Missionarissen, vollen aflaat te verdienen door de leden van 't Broederschap tot Voortplanting des Geloofs.

De zelatrices der H. Kindsheid worden verzocht vóór 15 Dec. het geld op te halen en de lijsten te bezorgen, om vóór Nieuwjaar de nieuwe lijsten in orde te maken.

Morgen feestdag v. d. H. Barbara, patrones tegen een haastigen en onvoorzienen dood.

Vrijdag is het geoorloofd vleesch te gebruiken, omdat het de feestdag is van Maria's Onbevlekt Ontvangenis; op dien dag zijn de H. Missen als op Zondag en namiddags om 3 uur plechtig Lof met Rozenhoedje. De Geloovigen zijn verplicht mis te hooren.

MAANDAG om 7 uur lez. D. voor de leden v. 't Broederschap tot Voortplanting v. ,t Geloof, om 8 uur mnd. voor Adriana v. Grinsven.

DINSDAG om 7 uur zing. D. voor Johannes v. Asseldonk te Zijtaart overleden, om 8 uur zing. jrg. voor den heer Petrus Martinus v. Oerle.

WOENSDAG, Donderdag en Zaterdag lez. D. tot bijz. intentie, Woensdag om 8 uur jrg. voor Catharina v. den Nieuwenhuyzen.

DONDERDAG om 8 uur mnd. voor Adriaan v. d. Nieuwenhuyzen.

Zaterdag om 8 uur lez. D. voor Johannes v. Hooff.

Nog zullen om 7 uur geschieden:

Maandag jrg. voor Hendricus v. der Meijden.

Dinsdag jgr. voor Maria van Rooij z. hvr.

Woensdag lez. D. voor de afgestorvene familie v. Berkel.

Donderdag jrg. voor Herman van Wahven.

Zaterdag jrg. voor Cornelis Pijnenburg en Hendrica Dankers.

Gehuwd: Johannes Groenland en Theodora Daniels.

—

Parochie van de H. Willibrordus te Esch.

Nam. om 2 uur Katechismus, 3 uur Lof met Rozenhoedje.

Vrijdag O. L. Vr. Onbevl. Ontv. de H, Diensten als op Zondag. Verplichting van Mishooren alsdan schaalcollecte voor de Kathedraal.

MAANDAG Jgt Henrica van Appeldoorn.

DINSDAG z. j. Cornelis de Jong.

WOENSDAG mndst. Eerw. Zr. Philippa.

DONDERDAG z. d. Jan v. d. Kammen, als lid van de St. Willibrordsgilde.

ZATERDAG z. d. Levende leden der Voortplanting des Geloofs.

Voor de Duitsche Priesters
Van de familie P f 5

—

Parochie van den H. Lambertus te Gemonde.

1ste Zondag Advent.

Na den middag half 3 lof.

Vrijdag feestdag van de Onbevlekte Ontvangenis van Maria. Het is verplichting van mis hooren, doch er mag gewerkt worden. De diensten zijn als op Zondag.

ZONDAG half 8 lez. mis Adrianus Bergman te Boxtel overleden.

MAANDAG 7 uur z. mis Helena Lamberta v. Helvoirt, lid broederschap H. Hart.

DINSDAG 7 uur z. j. Theodorns v. Giersbergen.

WOENSDAG 7 uur z. j. Jan v. Giersbergen.

DONDERDAG 7 uur z. j. Henrica hvr. van Jan v. Giersbergen.

VRIJDAG 10 uur z. j. Wilhelmus v. Abeelen.

ZATERDAG 7 uur z. j. Wilhelmina hvr. van Wilh. v. Abeelen.

Op het seminarie zullen geschieden.

MAANDAG lez. jgt. Henricus v. Griensven.

DINSDAG lez. jgt. Petrus van Geffen.

WOENSDAG lez. jgt. Jacobus v. Dinther.

DONDERDAG lez. mdst. Marinus Verhagen.

ZATERDAG lez. mdst. Gertruda v. Oorschot.

Gehuwd: Marinus Timmermans en Jordina v. d. Linden.

Bediend: Maria Goyaarts.

Overleden: Helena Lamberta v. Helvoirt 39 jaar.

—

Parochie van St. Jans Onthoofding te Liempde.

ZONDAG 7 uur l. m. tot welz. der par., 10 uur z. j. Elisabeth Christ Welvaarts, 2½ Lof, daarna meisjescongr.

MAANDAG 7 uur z. mdst. Joh. Maria v. d. Keer.

DINSDAG 7 uur l. j. Maria Jan Welvaarts, 7½ l. j. Johanna Josephus v. der Velden.

WOENSDAG 7 uur z. j. Joh. Wouter v. Mensvoort, 7½ z. j. Adriana Adrianus v. Eyndhoven.

DONDERDAG 7 en 7½ z. j. Renier Saris, Petronella hvr.

VRIJDAG, feestdag van O. L. Vrouw Onbevlekt Ontvangen, geboden mishooren, 7 uur l. j. Henr. Laurentius v. d. Sande, 10 uur tot welz. der par. 2½ Lof, daarna meisjescongr. met opdracht der nieuwe leden.

ZATERDAG 7 uur z. j. Willem v. Rysingen, Wilh. hvr., 7½ z. j. Martinus v. Aarle, Adr. hvr.

Zondag 10 uur z. m. leden v. het Genootschan tot Voortplanting des Geloofs.

Gedurende de wintermaanden iederen morgen 8 uur Catechismus voor de kinderen die dit jaar de plechtige H. Communie hopen te doen, en voor de kinderen die in 1921 en 1920 de de plechtige H. Communie gedaan hebben; Dinsdag 8 uur voor de meisjes, Woensdag 8 uur voor de jongens van af het 3de leerjaar; Maandag en Donderdag 8 uur voor de kinderen van het 1e en 2de leerjaar.

Gedoopt: Johannes z. van Theodorus Bressers-Raaymakers.

—

Parochie v. d. H. Martinus te Olland.

Hedennamiddag van half 2 tot half 3 Bijb. Geschied., om half 3 het Lof, van 3 tot half 5 Patronaat.

MAANDAG l. m. voor de lev. leden v. d. Broeders. v. d. H.

Franc. Xav. of v. d. Voortplant. des Geloofs.

DINSDAG z. mndst. voor Thomas Aarts.

WOENSDAG z. mndst. voor Adrianus de Koning.

DONDERDAG z. mndst. voor Gerardina v. d. Mugheuvel.

VRIJDAG om half 8 parochiemis.

ZATERDAG z. m. voor Thomas Aarts.

Parochie van Sint Petrus te Vught.

ZONDAG. Nam. 3 uur Lof. De hoogmis voor de overledene koristen.

MAANDAG 7 uur gef. gel. jg. Eerw. heer Duyckers en familie, 7¾ gel. mdst. M. Jonkers, half 9 gez. mis leden v. d. Broederschap tot Voortplanting des geloofs.

DINSDAG 7 uur gel. mdst. wed. M. Jonkers, 7¾ gel. mdst. wed. W. v. Gemert, half 9 gef. gez. jg. heer H. Rijkers.

WOENSDAG 7 uur gel. mdst. wed. W. v. Baast, half 9 gef. gez. jg. echtg. heer H. Rijkers-v. Beurden.

DONDERDAG 7 uur gel. mis A. v. d. Nieuwenhuizen, 7 uur gel. jg. H. v. d. Langenberg, 7¾ gel. mis echtg. H. v. d. Wiel, half 9 gez. mis leden Proc. v. Vught.

VRIJDAG Feestdag van Maria Onbevlekt Ontvangen. De Missen zijn als op Zondag. Iedereen is verplicht mis te hooren, maar arbeid is geoorloofd. In alle missen is de schaal voor de Kathedrale Kerk te 's-Bosch. Nam. 3 uur Lof, na het lof plechtige opdracht van de nieuwe leden in de Congregatie.

ZATERDAG 7 uur gel. mdst. J. v. d. Heuvel, 7 uur gel. mis overleden leden Proc. naar Bokhoven, 7¾ gel. jg. W. Paashuis, half 9 gez. jg. mej. Monica v. d. Harten.

Vandaag de wekelijksche mis voor Pastoor Lips.

Vandaag is de feestdag van Franciscus Xaverius. Volle aflaat te verdienen onder de gewone voorwaarden door alle leden van de Broederschap tot Voortplanting des Geloofs. Maandag half 9 zal een gez. mis voor de leden worden opgedragen. Bij deze bevelen wij nogmaals de Missie aan in uwe gebeden en aalmoezen.

Maandag 11 uur begint de dagelijksche Cathechismus voor kinderen die zijn opgeschreven voor de eerste plechtige H. Communie de meisjes bij de Zusters de jongens in de R. K. Jongensschool. De ouders worden dringend verzocht te zorgen, dat hunne kinderen dit onderricht getrouw bijwonen.

Op den feestdag van Onbevlekte Ontvangenis van Maria is het Vrijdag geoorloofd vleesch te gebruiken.

Gedoopt: Antonius M. z. van Cornelis A. v. Kaan en Gertruda H. M. Gelsing. — Franciscus G. z. v. Franciscus Pieters en Catharina Daems. — Durkjen M. d. v. Alle Dijkstra en Antonia Engels. — Maria P. J. d. v. Andries Slenders en Cornelia v. d. Meerendonk.

De aanvang der retraite is 7 uur. De retraitanten kunnen des avonds om 6½ in 't Patronaaat komen en van daar naar Loyola.

Voor de arme Oostenrijksche Priesters

Door bem. van Kap. v. d. Ven:

Bij gelegenheid van een Intronisatie in Klein-Liempde	f 1.—
Van N. N. van wege een gunstige afloop	f 1.—
Van N. N. bij een Intronisatie in de Rechterstr.	f 2.50

Voor de Missie Boxtel.

Vorige opgaven	f 10381.90
Bij gelegenheid van eene Intronisatie, door kap. v. d. Ven en om goede uitslag.	f 2.50

Maria Vereeniging Boxtel.

Door bem. van den Adviseur van N. N.	f 1.—

Agenda der R. K. Vereenigingen te Boxtel.

ZONDAG 3 Dec. spaarkas en Kolenbond half 12 zaal A.

DONDERDAG 7 Dec. cursus N. C. B. 7 uur zaal A

ZATERDAG 9 Dec. zitting Bouwvakarb. half 5 tot half 7 zaal A. Bilbliotheek 7 tot 8 uur

ALGEMEENE BERICHTEN.

Boxtelschen Missie Naaikring.

Zij die naaien voor de missie worden vriendelijk verzocht de gemaakte kleedingstukken terug te bezorgen op Donderdag 7 Dec. van 2 tot 7 uur in 't magazijn op de markt. Er is dan gelegenheid ander naaiwerk mede te nemen.

—

R. K. Kiesvereeniging afd. Boxtel.

De R. K. Kiesvereeniging afd. Boxtel zal op Dinsdag 12 December hare jaarlijksche algemeene vergadering houden in de Vereenigingslokalen op den Burgakker om half acht. Op deze vergadering zal tevens worden besproken het stellen van candidaten voor de Provinciale Staten. De te behandelen punten zijn de volgende: Opening der vergadering en notulen; art. 12 H. R. verslag penningmeester; verkiezing drie bestuursleden art. 14 H. R. periodieke aftreding Mevrouw de wed. van Lieshout en de heeren Phaf en Quinten. Ingevolge art. 8 H. R. worden door het bestuur de volgende candidaten gesteld: Mevrouw van Lieshout, mejuffrouw C. van den Brekel en de heeren J. Phaf, J. Quinten, W. van Moorsel en A. Mandos, terwijl ieder lid het recht heeft al of niet andere personen te kiezen; art. 18 H. R. verslag secretaris; art. 17 H. R. verkiezing afgevaardigde Provinciaal kieskring bestuur; bespreking candidaatstelling leden Provinciale Staten; rondvraag; sluiting.

HET BESTUUR.

—

Transporten van het Ned. R. K. Huisvestingscomite.

12 December aankomst van Boedapest.

14 December vertrek naar Boedapest

16 December aankomst van Weenen.

18 December vertrek naar Weenen.

19 December aankomst van Duitschland.

22 December vertrek naar Duitschland.

Met deze transporten bestaat gelegenheid liefdesgaven mede te geven mits deze 10 dagen voor genoemde data in het magazijn Zuid-Willemsvaart 257 te 's-Hertogenbosch aanwezig zijn.

Extra goederenverzending naar Weenen op 10 December Voor deze extra verzending moeten de goederen uiterlijk 6 December in het bezit zijn van genoemd magazijn.

Van hier en elders.

Minister Ruisch is naar den Haag teruggekeerd wegens de vergadering van de Eerste Kamer

De Eerste Kamer heeft de Grondswetsherziening aangenomen.

In Athene heerscht een zeer opgewonden toestand; men bericht dat de koning is gevangen genomen.

In Griekeland zijn 6 oud-ministers terechtgesteld, de Engelsche gezant heeft daarom Athene verlaten.

Mussolinie voert de censuur in voor persberichten bestemd voor het buitenland.

De burgemeester van Rotterdam wordt benoemd tot Commissaris van Oostenrijk bij den Volkenbond.

Mgr. Diepen vertoeft nog steeds in Rome.

Niet onwaarschijnlijk is het, dat onze L. O. Wet herzien wordt.

De conferentie van Lausanne duurt voort.

Het ministerie van Landbouw is opgeheven.

Licht op.

1/2 Dec.	4.24 n.m.	— 7.15 v.m.
2/3 „	4.23 „	— 7.16 „
3/4 „	4.23 „	— 7.18 „
4/5 „	4.22 „	— 7.19 „
5/6 „	4.22 „	— 7.20 „
6/7 „	4.20 „	— 7.22 „
7/8 „	4.20 „	— 7.23 „
8/9 „	4.20 „	— 7.25 „
9/10 „	4.20 „	— 7.26 „
10/11 „	4.19 „	— 7.27 „
11/12 „	4.19 „	— 7.28 „

Extra
St. Nicolaas-Aanbieding

Vanaf heden tot en met St. Nicolaas, geven wij aan ieder kooper

10 Procent.

Prachtige sorteering Jumpers, Mans- en Kindertruien in verschillende dessins en kwaliteiten.

Dames- en Kinderswahls, Mutsen, Bébé-Artikelen.

Prachtige sorteering Heeren-Overhemden

Dassen, Zelfbinders, Sokken, Boorden en Manchetten.

Dames- en Heeren-Handschoenen

Ook in Heerenhoeden en -Petten hebben wij een groote sorteering tegen uiterst lage prijzen.

Profiteert van onze extra aanbieding SPEELGOED - Alles moet weg!

Zoekt gij uw voordeel koopt dan bij de

Firma JAC. VAN HOUT-VERVERGAARD

Stationstraat A 109 BOXTEL

Advertentiën.

Hiermede betuigen wij onzen **hartelijken dank** voor de vele blijken van belangstelling, bij onze veertigjarige Echtvereeniging ontvangen.

P. VERHEIJDEN-
v. SONSBEEK
en Kinderen.

BOXTEL, Dec. 1922.

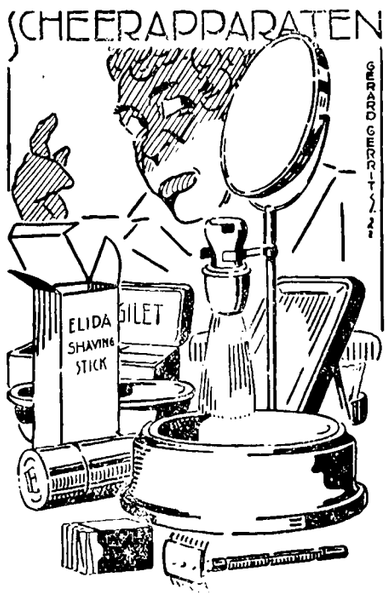

SCHEERAPPARATEN
prima afwerking in etui 79
zeer mooie afwerking 1.95
SCHEERSPIEGELS
met nikkel rand 1.25, 97, 49
staand verstelbaar met bakje en kwast 1.75
SCHEERKWASTEN
met echt haar, prima 21
met nikkel greep 65
SCHEERMESJES
passend in ieder apparaat fabrikaat Richard Herder, ½ doz. 60
SCHEERZEEP
fabrikaat Dobbelman 12½
prima kwaliteit per staafje ... 29
POUDRE DE RIZ
kwaliteit 4711, groote doos ... 60
ALUINBLOKKEN
zuiver aluin, groote blok 22½

VROOM & DREESMANN
DEN BOSCH EINDHOVEN

Gevraagd tegen 1 Febr. een net

R. K. KEUKENMEISJE

boven 25 jaar en van goede getuigen voorzien.

Adres:

Mevrouw HOEK

BOXTEL.

Gevraagd voor direct een flink, net

DAGMEISJE

Stationstraat A 109 Boxtel.

TE KOOP

EEN GOED

BURGER WOONHUIS,

direct te betrekken, op den Eindhovensche weg.
Te bevragen bij:
VAN OIRSCHOT-VAN OSS,
Leeuwenstraat, Boxtel.

P. J. WAALS

Breukelschestr. B 158

BOXTEL

levert eerste kwaliteit

Rund-, Varkens- en Paardenvleesch

beneden elke concurrentie.

Wekelijks voldoende EXPORTVLEESCH voorradig.

Aanbev. P. J. WAALS.

Pluimveehouders.

Het beste en goedkoopste adres voor KIPPEN- en ander PLUIMVEEVOEDER is:

A. J. v. d. AKKER

VUGHT .-B.

De PATERS Assumptionisten en STUDENTEN van de Apostolische school van Stapelen te Boxtel betuigen hun **oprechten dank** voor de vele blijken van genegenheid, welke zij reeds meermalen en nu ook weer bij de welgeslaagde aardappelcollecte mochten ontvangen.

PUBLIEKE VERKOOPINGEN

TE HOUDEN DOOR

NOTARIS NIEMANN

TE BOXTEL.

Op *Maandag 4 December* om *10 uur* bij A. Eijkemans, aan de Nieuwstraat 419. **Erfhuis**

tegen contante betaling:

Kasten, Tafel, Stoelen, Kachels, Trapnaaimachine, Klok en Wekker, Aanrecht. 2 Waschketels, Waschbord, Waschplank, Spiegels, Schilderijen enz. en een partij Aardappelen.

Op *Maandag 11 December* om *4 uur* bij Mej. Wed. Th. v. Son in het Verguld Hert aan de Markt. **Toeslag**

Voor Maria van Oers.

Onder Boxtel.

Koop 1. *Huis* met *Schop, Erf, Boomgaard* en *Weiland* op Munsel, sectie B Nos 1214, 1213 samen groot 3 Aren en Zuid. deel van 1212. Aanvaarding Woning B 64 Schop en ged. Boomgaard 1 Mei. Weiland 15 Maart en Woning B 65 met ged. boomgaard 1 November, alles eerstkomende.

Gereserveerd get. Boomen.

Overnemen Boomen voor f 20.—

Koop 2. *Bouw* en *Weiland* als voor middendeel van sectie B No. 1212.

Aanvaarding 15 Maart eerstkomende.

Gereserveerd get. Boomen.

Koop 3. Massa koopen 1 en 2.

Koop 4. *Bouwland* en *Weiland* als voor Noord. deel van B No. 1212.

Aanvaarding oogststoppelbloot eerstkomende.

Gereserveerd get. Boomen.

Overnemen Boomen voor f 80.—.

Koop 5. Massa koopen 1, 2 en 4, (84,40 Aren).

Betaling 10 Maart 1923.

Lasten 1 Januari 1923. Slaggeld f 0.20.

Koop	Slagen	Stand:	Stand:
1	20	f 1700	
2	5	225	
3	2	2310	
4	2	610	
5	30		f 4000.—

Op *Dinsdag 12 December* om *10 uur* bij Rum. v. d. Ven in St. Cathrien.

9 koopen *zware Canadaboomen* in den Overkamp (90 stuks).

1 dito *dito* in den Buitenkamp (4 stuks).

3500 stuks *zware staande Masten* in den Buitenkamp, in 2 koopen, en in massa.

15 koopen *Schaarhout* in den Overkamp.

5 dito *dito* in den Buitenkamp.

Aanwijzing doet A. v. d. Pasch in den Buitenkamp.

13 koopen *Schaarhout* in de Hoogebeek.

9 dito *dito* in Sterkenbosch.

2 dito *gekapte Mast* achter de Hoogebeek afk. van v. Osch.

24 dito *dito* in Sterkenbosch.

Aanwijzing doet Hub. v. d. Langenberg Schijndelschen Dijk.

Voor den Heer P. J. v. d. Hagen.

4 koopen *Schaarhout* in de Maai in het bosch afk. v. Welsch.

Voor den Heer J. C Coenen.

8 koopen *zware Canadaboomen* op de boerderij bewoond door Ant Schellekens.

3 dito *Wilgenboomen* aldaar.

Aanwijzing doet Ant. Schellekens voornoemd.

Voor den Heer J. S. v. Hoogerwou.

4 koopen *zwaar Reephout* in het Koot.

Aanwijzing doet Hendr. v. d. Langenberg te Onrooi.

Voor de Diaconie der N.H. Gemeente.

18 koopen *Schaarhout* in het bosch in de Leemskuilen.

Aanwijzing doet H. v. d. Langenberg te Onrooi.

Op *Donderaag 14 December* om *10 uur* bij Th. Vorstenbosch, in Kleinder Liempde C. 66. **Erfhuis.**

Tegen contante betaling.

Geit, Kippen, Waakhond met kooi, Postduiven, Inboedel, Handwagen, Kruiwagen, Reep, Waschfornuis, Snijbank, Draagton, Baktrog, Waschkuip, Zaagbok, Landbouwgereedschap, Mest, en een partij zware droge Mutsaards, enz.

Op *Vrijdag 15 December* om *10 uur* bij A. D. Natten te Boxtel in Brukelen. Voor de WelEd.Geb. Fam. J, H. v. Hoogerwou.

In de Huisvennen.

150 koopen *gekapte Mast.*
30 dito *Strooisel.*
12 dito uitgewerkte *Knuisten.*

In de Gasthuiskamp.

50 dito *uitgewerkte Knuisten.*
5 dito *gekapte Mast.*

Aan de Hoogstraat.

10 dito *Schaarhout* in het bosch aldaar.

Aanwijzing Zondag 10 December van 1—4 uur.

Voor M. Vingerhoets.

100 koopen *Dennenplanken.*

HYPOTHEKEN & CREDIETEN

C. B. EPKER, Administrateur

Geldersche kade 27a, (Beursplein) ROTTERDAM en Ottoweg 10, HEELSUM, belast zich met het bezorgen van

HYPOTHEKEN EN CREDIETEN

MOMENTEEL KAPITALEN BESCHIKBAAR

Te Koop gevraagd

aan hoogen prijs

versche Hammen

JAN CLERCX, Boxtel

Rechterstraat A 254.

FIRMA H. TERKUHLE,

LUYBENSTR. 34, 's BOSCH

Groote keuze in alle soorten

BONTSTELLEN en BONTMANTELS

Prima kwaliteiten. — Lage prijzen.

DE ELECTRISCHE LICHTDRUK-INRICHTING

HELI

Moderne Calqueerinrichting

Handel in: Technische benoodigdheden en Teekenartikelen

Kerkstraat 79 TEL. 966 79

's-HERTOGENBOSCH

Adverteert in Ons Kerkklokje

DOPERWTEN

H. v. d. VIJVER

Firma A. MEIJRING

SCHAPENMARKT — 's HERTOGENBOSCH

RUIME SORTEERING

St. Nicolaas-Cadeaux

Zondag 3 December is de zaak GEOPEND van 12 tot 7 uur

De 26e Rotterdamsche Premieleening

geeft aan Hoofdpremiën

1 van f 150.000 - 1 van f 100.000
1 van f 50.000 - 1 van f 25.000
6 van f 10.000

Bovendien 72.000 premiën met een totaalbedrag van f 1.356.250.

De eerste klasse trekt DINSDAG 5 DECEMBER

Geeft aan Uw huisgenooten, vrienden en kennissen als Surprise een ROTTERDAMMERTJE, daarmee kunt gij hen gelukkig maken voor heel hun leven.

Obligaties à f 10.20 of met inwisseling à f 6.20

Verkrijgbaar bij

GEBRs. DE ZEEUW

Hoofdagenten, BOXTEL: Markt 523—Breukelen 456, M. J. v. d. BROEK, Kasteellaan, Chr. H. v. RUREMONDE, Kalksheuvel, L. v. TRICHT, Eindhovensche weg.

H. TEULINGS — BOXTEL

Café, Spoorstraat 30f

Handel in alle mogelijke

BRANDSTOFFEN

en gros en detail tegen scherp concurreerende prijzen.

Alles uit de Staatsmijn Wilhelmina

Aanbevelend,
H. TEULINGS

Credietvereeniging „DE HANZEBANK"

Centrale Bank, 's-Hertogenbosch

22 Bijbanken
76 Correspondentschappen

Geplaatst en volgestort kapitaal f 4.500.000

SPAARBANK

Een **ieder** kan **gratis** een spaarbankboekje verkrijgen. Stortingen vanaf 1 gulden tot **elk** bedrag.

RENTE 4 %

Ingelegd per saldo f 6.700.000, verdeeld over 14.300 boekjes

Wendt U tot een onzer kantoren te: **Boxtel, 's-Hertogenbosch,** Stationsweg 35, **Liempde,** die ook elken werkdag voor stortingen en terugbetalingen geopend zijn. 52

Het van ouds bekende Speelgoed-Magazijn der

Firma Wed. P. v. LIESHOUT

Kerkstraat 29, 's-BOSCH

bericht de ontvangst van een prachtige collectie

Speelgoederen

tegen scherp concurreerende prijzen **Aanbevelend,**

Firma Wed. P. v. LIESHOUT.

MECCANODOOZEN met alle Onderdeelen voorradig.

MARMER- EN STEENHOUWERIJ
F. VERVOORDELDONK
VAN TULDENSTRAAT - Telef. 1081 - 's-HERTOGENBOSCH

SPECIAAL ADRES VOOR
GRAFMONUMENTEN EN SCHOORSTEENMANTELS

Levering van alle soorten BOUWWERKEN in:
HARDSTEEN — ZANDSTEEN — GRANIET

PAPIER-, NAAI-, SLEUTEL- & VOETBAL-MANDJES

REISNECESAIRES
MANICURES
van af f 2.75

CELLULOID HAAR- & KLEERBORSTELS
GILETTE SCHEER-APPARATEN van af 95 ct.

ALLES IN RUIME KEUZE

Verder:
Amerik. Rolschuiers

Fa. G. v. d. HEUVEL & Zn.
HOOGEN STEENWEG 11

Een goed Adres voor

GOUDEN- EN ZILVEREN-WERKEN

zoowel voor nieuw als reparatie.

LAKSTEMPELS.

Graveeren, Vergulden, Verzilveren

P. VAN AMELSVOORT-v. d. BRAAK
Breukelschestr. B 112 - BOXTEL

Stoomwasch-, Bleek- en Strijkinrichting

„DE DOMMEL"

CROLS & Co., Boxtel

Eerste en éénige inrichting in Nederland, die met OZON (zelfde als Natuurbleek) bleekt.

Speciale afdeeling voor Overhemden, Boorden, Vitrages en Wollen Dekens.

KEURIGE AFWERKING. BILLIJKE PRIJZEN.

VRAAG PRIJSCOURANT!

Zendingen door geheel Nederland, meer dan 80 plaatsen

Gramophones, Pathephones en alle merken platen tegen fabrieksprijs.

Voor rijk en arm het beste en goedkoopste adres.
50 MACHINES EN 3000 PLATEN IN VOORRAAD.
ALLE REPARATIES IN ENKELE UREN.
Bij alle machines een garantiebewijs van 2 jaar.
Alvorens U dus koopt, bezoekt U eerst het meest gesorteerde magazijn hier ter stede:

Magazijn „DE CONCURRENT"
KERKSTRAAT 83a, bij de St. Jan, 's-BOSCH.
ZEGT HET VOORT! ZEGT HET VOORT!
PLATEN vanaf f 1.50 — GRAMOPHONES vanaf f 15.
Aanbevelend, **J. VAESEN.**

Prachtige St. Nicolaas-Etalage!

Verkrijgbaar de doeltreffendste ST. NICOLAAS-CADEAUX, als:

Bontvellen	**Heeren-handschoenen**
Dameshandschoenen met franje	**Wollen, Zijden en Katoenen Sokken**
Dameskousen wollen met streep	**Pochets, Cachenez**
Doosjes Zakdoekjes	**Zijden Shawls**
Zijden stoffen	**Zelfbinders**
Crêpe de Chines	**Strikjes**

OPRUIMING

van ons laatste restant BONTSTELLEN

Ieder die voor f 5.— koopt krijgt een Porte-Bonheur cadeau.

Aanbevelend,

M. Aärons, Magazijn „De Modegids"
Hinthamerstraat 8, 's-HERTOGENBOSCH
Telefoon 894

GEBR. SARS

VRACHTRIJDERS EXPDIETEURS

ST. GEERTRUIKERHOF 1 — TELEF. 406 — 's-HERTOGENBOSCH

[illegible]

HANDEL IN RIVIERZAND, GRIND EN GRINDZAND

Vlugge en goede bediening bij billijke prijzen 26

Voor St. Nicolaas!

Koopt uw GOUD en ZILVER bij den GOUDSMID
U kunt u dan vakkundig laten voorlichten
GOUD of ZILVER koopen is een zaak van vertrouwen

P. van Amelsvoort-v. d. Braak
BREUKELSCHESTRAAT B 112 BOXTEL

Magazijn „St. Jozef"

L. DERKS - 's BOSCH
Hinthamerstraat 70 Telefoon 485

ONTVANGEN: nieuwe zendingen

Koffie- en Ontbijtserviezen Waschstellen

tegen zeer verlaagde prijzen

Firma GEBRS. BOEREN

BOSCHVELDWEG 7-8 (tegenover 't Station) TELEF. 896

Licht- en Krachtinstallaties van elken omvang
ORNAMENTEN, LAMPEN, APPARATEN.

Electrische Apparaten zeer geschikt voor St. Nicolaas-cadeaux

Alleenvertegenwoordiging voor 's-Hertogenbosch en Omstreken der „PERI" SIGNAAL-INSTALLATIES tegen

BRAND EN INBRAAK

Vraagt kosteloos Prijsopgave en begrooting

R.K. Coöp. Vereeniging „De Hoop"

Brood, Beschuit, Koek en Banket, Koloniale Waren

Biedt aan voor a.s. ST. NICOLAAS:

Prima Boterletters . . . ad f 1.00
Fijne Amandel Speculaas ad f 0.75
Dikke Speculaas . . . ad f 0.75
Speculaas zonder Amandelen . . . ad f 0.60

waarmede de Coöp. „DE HOOP" werd bekroond op de Tentoonstelling te Rotterdam 1922 met de HOOGSTE ONDERSCHEIDING EXTRA EEREPRIJS GOUDEN MEDAILLE, VERGULD ZILVER EN ZILVER MEDAILLE.

Alsmede alle soorten TAARTEN en GEBAK naar alle eischen uitgevoerd en vakkundig bewerkt.

Alles gebakken met PRIMA NATUURBOTER en speciaal van eerste kwaliteit grondstoffen vervaardigd.

Verder als SURPRISE voorradig een groote verscheidenheid in CHOCOLADE, SUIKERWERKEN, LUXE DOOZEN, BONBONS enz. enz, alles van eerste klasse huizen.

ZIE ETALAGE! ZIE ETALAGE!

DOET UW VOORDEEL.

Mede maken wij bekend dat onze Winkel op ZONDAG 3 DECEMBER geopend zal zijn van 2 tot 8 uur. HET BESTUUR.

ZIET ETALAGE

GEEN NUTTIGER St. Nicolaas-Geschenk

dan een paar

WARME PANTOFFELS, GESPSCHOENEN, VOETBAL of GYMNASTIEK SCHOENEN, MOTOR-LAARZEN

uit het van ouds bekende schoenmagazijn

„DE ZON"

Vughterstraat 30 's HERTOGENBOSCH
Telefoon 994

ONZE PRIJZEN WEERSTAAN ELKE CONCURRENTIE

J. OLTHUYZEN-VAN GESTEL

ZIET ETALAGE

DE BRUIN & KLEIN-ROUWELER
KOLPERSTR. 11 — 's BOSCH — TELEF. 911
ZWAKSTROOM — INSTALLATIES — STERKSTROOM
BKR — BOVEN KRACHT REDE

NIEUW! NIEUW!

Electrisch Speelgoed

o.a.: Experimenteerdoozen, Inductieapparaten, Dynamo's, kl. Motoren, nieuwste soorten Zaklantaarns, etc.

Alsmede: Electrische Strijkijzers, Braadpannen, Schemerlampen, Bureaulampen, Kerstboomverlichtingen, etc.

Prijsvermindering

Dames- en Kinderconfectie
en Pelterijen

Ongekend lage Prijzen

HIRSCH & Co.

's BOSCH — Hinthamerstraat 27

Zevende Jaargang. No. 3. 9 Dec. 1922.

ONS KERKKLOKJE

R. K. WEEKBLAD VOOR DE PAROCHIES VAN BOXTEL, ESCH, GEMONDE, LIEMPDE, ST. MICHIELS-GESTEL, OLLAND, SCHIJNDEL, VUGHT, ENZ. ENZ.

Dit blad verschijnt elken Zaterdag. Abonnementsprijs per 3 maanden fr. p. p. 80 ct. bij vooruitbetaling. Losse nummers 6 ct.
PRIJS DER ADVERTENTIËN:
Van 1–5 regels f 1,05 daarboven 20 ct. per regel gemeten van lijn tot lijn. Bij contract van 500 regels of meer wordt korting toegestaan.

REDACTIE:
PASTORIE „ST. PETRUS" TE BOXTEL.
ADMINISTRATIE:
RECHTERSTRAAT A 36 TE BOXTEL.

Alle Advertentiën worden uiterlijk Donderdag ingewacht bij de Administratie RECHTERSTRAAT A 36, BOXTEL, of aan de DRUKKERIJ BERGER, Stationsweg 15 's-Bosch.
Alle andere stukken zende men aan het Redactie-adres Pastorie „St. Petrus," Boxtel.

BRAND-WONDEN en huidwondjes genezen moeilijk met de koude. Een weinig PUROL maakt ze spoedig beter
BIJ APOTH. EN DROGISTEN
Pharmaceutische Fabriek
A. MIJNHARDT - ZEIST

Maria Onbevlekt Ontvangen.

Aan de Moeder des Heeren geven wij allerlei lieve en schoone namen, welke wij ontvingen van ons voorgeslacht en welke ontleend zijn aan de H. Schrift en aan de Goddelijke Overleveringen. Naardat de tijden waren, werden sommige van de titels meer bijzonder gebruikt. In den grooten strijd van de christenheid tegen de Turken werd de goede en machtige Moeder Maria meer bijzonder genoemd en aangeroepen met den titel van: Hulp der Christenen. In de laatste jaren, zoo vol van oorlogswee en van bittere krijgsellende, heeft het christene volk zich gezet om tot Maria te bidden met de aanroeping van: Koningin des Vredes. En zoo kunnen wij in zekeren zin zeggen, dat de eeretitels van Maria de geschiedenis geven van de ramspoeden en ellenden van het christendom: maar daarbij ook de dankbare verheerlijking van afgesmeekte en mild gekregene gunsten en genaden. Maria werd aangeroepen, als men in nood was: en Maria luisterde naar de smeekingen en verhoorde onze beden.

In onzen tijd zijn de nooden en de ellenden zeer groot en niet gering in aantal. Om vrede roepen wij: zeer zeker! Doch dit is niet het eenige, dat wij af te smeeken hebben. Wie telt en noemt de nooden van onzen tijd?

Eén eeretitel is er, welke we, om de ellende van onzen tijd, meer bijzonder als eene groetenis tot Maria richten. Die titel, eene bede en een dankgebed tegelijk, is de eere-naam van Maria Onbevlekt Ontvangen!

Die naam van: **Onbevlekte Ontvangene** moet aan Maria wel zeer aangenaam en lief zijn, daar Zij zelf zich zoo noemde bij hare verschijning te Lourdes. Maar daarom is die naam ook aan ons bijzonder lief!

Doch ik moet komen op den nood onzer tijden. Een der grootste nooden van onzen tijd is, dat wij de reinheid en de zuiverheid des harten niet stellen boven alles. Te midden van eene bedorvene wereld leven wij: en met groote kracht moeten wij roeien tegen den stroom van het verderf op.

De bedorvenheid van onzen tijd is vooral daarom zoo groot, wijl men de zonde, het zedenbederf niet langer meer kwaad noemt, doch het als goed en geoorloofd verdedigt. Alle ideaal verdwijnt zoo uit de wereld en wij, wat zullen wij daartegen doen?

Wij moeten daar tegenover stellen onze heilige leer en een zeer heilig ideaal. Dat allerheiligste ideaal is Maria, de Onbevlekte Ontvangene.

Maria is de Heilige Moeder van Jezus maar Zij is Maagd gebleven. Dat heilige Moederschap verminderde in niets hare ongerepte Maagdelijkheid, gaf integendeel een hooger glans van nog heerlijker zuiverheid aan hare ziel. Wij gelooven en belijden, dat God Maria, met het oog op de verdiensten van Jezus Christus, den Heiland van het menschelijke geslacht, heeft bewaard vrij van de smet der erfzonde. Niet alleen is Maria vrij van elke persoonlijke zondeschuld: Zij is ook vrij van alle andere schuld, vrij van de smet van Adam en Eva, uit wie het menschelijke geslacht is voortgekomen.

Wat heerlijke schittering omgloort Maria, de Maagdelijke Moeder des Heeren door dit allerhoogste voorrecht! En hoe verheft dit Haar, Die ons ideaal is en moet zijn in onzen tijd van zedenbederf! En hoe lokt Zij ons met die bovenaardsche schoonheid, dat wij hare wegen volgen zullen en in reinheid en in ongereptheid leven zullen!

Wij, we zijn of zondaar of rechtvaardige, of rein of besmet. Maar hoe we ook bestaan, wij moeten bidden tot Maria, de Moeder van Jezus. Zijn wij rein, wij bidden als Joannes, de lieve Apostel van het laatste Avondmaal en van onder het kruis! Is hij om zijne reinheid niet de bevoorrechteling geweest van Jezus en van Maria? Maar leed onze reinheid, gingen eer en deugd van ons verloren: — wij bidden als Maria Magdelene, de groote zondaresse, wier liefde voor Jezus werd geprezen en die van Jezus heenging met de verzekering, dat hare vele zonden vergeven waren.

Zijn we dan Joannes of Maria Magdelena, allen moeten we bidden tot Maria, de onbevlekt Ontvangene, dat Zij voor ons verkrijge van Jezus in eer en deugd te leven onbesmet van het bederf dezer wereld.

JE ADRES voor Handelsdrukwerk IS en BLIJFT de
Firma WILHELM VAN EUPEN
te BOXTEL
R. K. BOEKHANDEL EN UITGEVERSMAATSCHAPPIJ
Van onze eigen uitgaven verkochten wij in 1921 ruim 18.000 en in 1922 ruim 9000 exemplaren.
VRAAG CATALOGUS.

2de Zondag van den Advent.

EPISTEL.

De H. Paulus maant de geloovigen aan tot wederzijdsche verdraagzaamheid en tot liefdadigheid — en stelt ons Chrisus' voorbeeld voor oogen, die de versmadingen met geduld verdroeg en niet alleen de verdwaalde schapen van Israël, maar ook de heidensche volkeren in zijn rijk, in de H. Kerk, toeliet. Dit was het voorname doel Zijner komst op aarde, en daarom verlangt de H. Kerk gedurende den Advent zoo vurig naar de komst van Christus.

Les uit den Brief van den H. Apostel Paulus aan de Romeinen. XV, 4—13.

Broeders: Alles wat geschreven staat, is tot onze stichting geschreven, opdat wij door het geduld en den troost, die de Schriftuur ons verschaft, hoop zouden bezittn. De God van geduld en vertroostng echter geve u, dat gij eensgezind zijt onder elkander naar (*naar den wil en het voorbeeld van*) Jezus-Christus, opdat gij eendrachtig, uit éénen mond, God, den Vader van onzen Heer Jezus-Christus, moogt verheerlijken. Neemt daarom elkander op, gelijk ook Christus u (*die vroeger heidenen waart*) opgenomen heeft ter eere Gods. Want ik zeg, dat Christus de Dienaar der besnijdenis (*der Joden*) is geworden om Gods waarachtigheid te bewijzen, en om de beloften aan de Oudvaders gedaan, te vervullen; maar dat de heidenen God verheerlijken om zijne barmhartigheid (*de zin is: tot de Joden is Christus gekomen, omdat Hij zich daartoe verplicht had door eene belofte aan hunne voorvaderen; maar de heidenen heeft Hij enkel uit barmhartigheid aangenomen; daar zij zich op geene belofte konden beroepen*), zooals er geschreven staat: „Daarom zal ik U onder de heidenen loven, o Heer, en uwen Naam prijzen". En eveneens zegt (*de H. Schrift*): „Verheugt u, heidenen, te zamen met zijn volk." En insgelijks: „Looft den Heer, alle heidenen, en prijst Hem, alle volkeren". En ook zegt Isaïas nog: „Komen zal de spruit van Jesse, (*Christus*) en Hij die zal opstaan om over de heidenen te heerschen; op Hem zullen de heidenen hopen". De God der hoop dan vervulle u met alle vreugde en vrede in het geloof opdat gij rijker moogt worden aan hoop en aan kracht van den Heiligen Geest.

EVANGELIE.

Toen Joannes de Dooper in de gevangenis geworpen was door Koning Herodes, liet hij door zijn leerlingen aan Jezus vragen of deze de Christus, de Messias was. Dit deed hij niet voor zichzelf, want hij had Christus reeds aangewezen met de woorden: „Ziedaar het Lam Gods, dat wegneemt de zonden der wereld", maar hij wilde het geloof zijner leerlingen versterken door een persoonlijke getuigenis van Christus.

De H. Kerk laat in den Advent dit Evangelie voorlezen, omdat Christus hier toont, dat de voorzegging aangaande Zijnen H. Voorlooper reeds vervuld is en bijgevolg de tijd van Messias daar is.

Evangelie volgens den H. Mattheus XI, 2—10.

In dien tijd, toen Joannes in de gevangenis de werken van Christus had vernomen, zond hij twee van zijne leerlingen en liet Hen vragen: „Zijt Gij het, die komen moet (*de Messias*) of hebben wij een ander te verwachten?" En Jezus antwoordde hun: „Gaat en boodschapt aan Joannes, wat gij hoort en ziet. Blinden zien en kreupelen gaan, melaatschen worden gereinigd en dooven hooren, dooden verrijzen en aan armen wordt het Evangelie verkondigd. En zalig, wie in Mij niet geërgerd wordt. Terwijl zij heengingen begon Jezus tot de scharen over Joannes te spreken. Wat zijt gij in de woestijn gaan zien? een riet dat door den wind bewogen wordt? Een mensch in zachte kleederen gedost? Zie, die in zachte kleederen gedost gaan, zijn in de paleizen der koningin. Doch wat zijt gij gaan zien? een profeet? Ja, zeg Ik u, en meer dan een profeet. Want deze is het die, van wien geschreven staat: „Zie, Ik zend voor uw aanschijn mijn gezant, die u den weg bereiden zal".

Draag elken dag al uwe werken
op aan God want:
Arbeid met gebed verbinden
Doet ons Godes zegen vinden.

Ned. R. K. Hulsvestings-Comité

In verband met hetgeen de vorige week werd gepubliceerd omtrent de uitgaven van het comité, laten we hier volgen de inkomsten:

De volgende cijfers zullen misschien belangstelling wekken. Sedert den aanvang der actie ontving het comité aan geldelijke giften een bedrag van ruim f 700.000, benevens een kleine f 60.000 voor de Kinderheime. Voor reiskosten werd door de pleegouders ruim f 100.000 bijgedragen, terwijl aan diversen werd ontvangen een bedrag van goed f 50.000. Dat in den loop der jaren de uitgaven voor verpleging van kinderen in gasthnizen en behandeling door doktoren nogal zijn opgeloopen, toont het cijfer daarvoor van ruim f 15.000.

Op grond van de inlichtingen, die omtrent den noodtoestand in de Centrale Rijken zijn ontvangen, achtte het bestuur het noodzakelijk om de hulpactie, althans zeker dezen winter nog, voort te zetten. Om dit mogelijk te maken, werden de volgende plannen ontworpen en goedgekeurd.

Op de administratiekosten zal zooveel mogelijk bezuinigd worden. Zij, die een bepaald kind voor de tweede of de derde maal terug verlangen, zullen een vergoeding hebben te betalen, waaruit tevens de reis-, administratie- en andere kosten ook voor een of meer kinderen, die voor de eerste maal naar ons land komen, zullen te betalen zijn. Die vergoeding werd bepaald voor een Oostenrijksch kind op f 20, voor een Hongaarsch kind op f 15, voor een Duitsch kind op f 10. Er zullen eerst transporten komen wanneer alle daarop vallende kosten voor heen en terugreis gedekt zijn. Ten aanzien van de exploitatie der Kinderheime zullen bepaalde comité's of groepen van comité's de kosten van een Kinderheim moeten overnemen, gelijk reeds geschied is ten aanzien van het Kinderheim te Göllersdorf door het comité te Arnhem.

Omtrent het verzenden van Liefdegaven werd het volgende bepaald:

De pakketten, bestemd voor bepaalde familie's of personen moeten voorzien zijn van een duidelijk adres van den geadresseerden in het buitenland, terwijl in het pakket zelf ook het adres moet worden bijgepakt. — Elk pakket moet tevens voorzien zijn van het duidelijk adres van den afzender. Op het adres moet staan: Franco Huis. De onkosten voor doorvracht en sleeploon

---

FEUILLETON

SILVIO.

Een historische novelle uit de dagen van Mentana.

No. 51.

„Ziet gij den Hollander nog?" vroeg Bach aan Silvio, die zich in zijne nabijheid bevond.

„Ja, hij staat nog," antwoordde Silvio.

„Vooruit, kameraden!" En met nieuwe woede ving het slaan, hakken, worgen aan.

„Hij valt! hij valt riep Silvio.

Een kreet ontsnapte aan den mond van Bach, die met De Jong persoonlijk bevriend was. Hij draaide zijn geweer in de vuist om en sloeg den kolf een Garibaldist, die in zijne nabijheid stond, met zooveel geweld in het gezicht, dat het benedenkakebeen verbrijzeld werd en men de tanden des ongelukkigen hoorde kraken.

„Geen pardon!" brulde Bach.

„Daar is hij weer!" riep Silvio. „Hij moet een slag op het hoofd ontvangen hebben, want de schedel is geheel met bloed bedekt."

Inderdaad had De Jong zich nog eenmaal opgericht, maar hij was niet meer in staat zijn geweer te zwaaien. Een kolfslag had hem op het hoofd getroffen en duisternis begon zijne oogen te bedekken. Als hyena's wierpen de Garibaldisten zich op hem om den dood van zoovelen der hunnen te wreken. „Leve de Paus!" riep hij nog eens met luide stem, en een seconde later werd hij ter aarde gesleept en dood getrapt. De Garibaldisten wierpen zich op hem, en maakzijn gelaat met hunne dolken schier geheel onkenbaar. Toen hij reeds dood was, doorboorden zij nog op vele plaatsen zijn lijk. Zulk een beestachtige woede voedden zij tegen een man, waarvan nog slechts het stoffelijk overschot was overgebleven.

De zegekreten, die de Garibaldisten bij den val van De Jong aanhieven, ontvlamde de woede der pauselijken meer en meer. Tevergeefs echter was hun pogen. Zij drongen de eerste straat der stad tot op ongeveer de helft in, maar iedere schrede moesten zij duur betalen. Vier uren hadden zij gebruikt om den weg van ongeveer 200 schreden af te leggen. Het was bijna middernacht en het bloedige tooneel werd slechts verlicht door de lichten die de verschrikte inwoners aan de vensters plaatsten. De stormklok bromde onophoudelijk te midden van den akeligen nacht om de Garibaldisten, die zich in de nabijheid bevonden, op te roepen. Het hoopje der pauselijken had geducht geleden. Nabij de poort lag Guillemin op den grond uitgestrekt. Hij had de sabel nog in de vuist, waarmede hij de zijnen tot zich had gewenkt om De Jong te bevrijden. Op dit oogenblik had hem het schot getroffen van een schutter, die uit het venster van een nabijstaand huis op hem had gevuurd. De vast op elkander gesloten tanden schenen nog in den dood de zeldzame dapperheid van den edelen officier te willen verkondigen. Weinige schreden verder lag de majoor, die de Garibaldisten had aangevoerd. Evenals Guillemin had hij in de voorste rijen gestreden en de zijnen door zijn geroep en voorbeeld aangemoedigd. Sergeant de la Beyassière had hem nedergeschoten maar werd gelijktijdig door twee kogels getroffen, waarvan de een zijn arm verbrijzelde en de andere hem in het hoofd drong. Luitenant De Quelen, die na Guillemins dood het bevel op zich genomen had, zag zich eindelijk genoodzaakt te erkennen dat het onmogelijk was de Garibaldisten te verdrijven. Zijn hoopje werd immer kleiner; nauwelijks de helft was nog in staat te strijden. De overigen lagen dood of stervend op de straat, in de poort of in de wijnbergen. Enkelen, die geen kracht meer hadden om te strijden, sleepten zich hier en daar weg, om aan het gewoel te ontkomen, o. a. de Marseillaan Nouguès, die aan een razende gelijk was. Hij had in den arm een kogel bekomen; een andere had twee vingers der rechterhand medegenomen, en toen hij ten laatste nog een schram van een derde bekwam, verklaarde hij den korporaal Colingridge, dat hij nu eenige rust moest nemen. Hij gevoelde een eigenaardige vermoeienis. En op zijn geweer leunende, sleepte hij zich op eenigen afstand weg.

De vrijscharen drongen intusschen meer en meer om den kleinen troep zouaven. Hunne groote overmacht veroorloofde hun hunne vermoeide strijders uit den kamp te verwijderen en door frissche te vervangen. Zoo van alle zijden beklemd, gaf De Quelen eindelijk het bevel tot den terugtocht. Tandenknarsend weken nu de dappere schrede voor schrede terug van den grond, dien zij zoo duur met hun bloed hadden gekocht. De gewonden, die daartoe in staat waren, trachtten de poort te bereiken. Op dezen terugtocht werd de korporaal Colingridge van de zijnen gescheiden en hij voerde een zelfden heldenstrijd, als de Hollander De Jong in den aanvang van het gevecht gedaan had. Tegen een muur leunende, verdedigde hij zich zoo lang hij kon. Tien Garibaldisten bezweken onder zijne vreeselijke slagen tot hem eindelijk een kogel in de borst trof. „Jezus, mijn Toeverlaat!" riep hij en zakte neder met de handen op

worden volgens o. s. tarie berekend

1—10	K.G.	f	0.50
11—25	„	-	1.—
26—50	„	-	1.50
51—100	„	-	2.50
101—250	„	-	10.—
251—500	„	-	20.—

Boven dit gewicht aparte tarieven.

Deze gelden moeten bij afzending der goederen per postwissel of in postzegels worden overgemaakt.

Verders deelen wij mede, dat alle artikelen mogen worden verzonden, doch geven tevens in overweging geen goederen te zenden, die aan spoedig bederf onderhevig zijn.

Adres; Ned. R. K. Huisves-
[tings-comité.
Z. Willemsvaart 257
den Bosch.

LITURGISCHE WEEK.

ZONDAG. De tweede Zondag van den Advent (*Populus*). De Kerk vervolgt haren gedachtengang: haar verlangen naar Christus' komst, die verlossing, vreugde en bescherming brengen zal, wordt hier beschouwd in zijn aanstaande vervulling (Introitus, Graduale, Offertorium). Daarom verheugt u, kinderen der Kerk, „volk van Sion" (Introitus) geestelijk Jeruzalem" (Communio) Uw vreugde echter make u niet blind voor uwe verplichtingen; uw hoop steune op Gods genade maar ook op uw eigen medewerking: hebt elkander lief gelijk Christus u, kinderen der heidenen heeft liefgehad; want uit enkel „barmhartigheid" niet krachtens „beloften, aan de Oudvaders gedaan", gelijk de Joden, zijt ge geroepen tot het Heil. (Epistel). Het voorbeeld van den H. Joannes den Dooper (Evangelie), wekke ons op, gelijk hij, in onze eigen harten Christus een weg te bereiden (Collecta) Gedachtenis van het Octaaf en van den H. Melchiades, Paus en Martelaar, die stierf 314. (*Paars*)

MAANDAG. H. Damasus, Paus (stierf in 384). (*Sacerdotes*) Gedachtenis van het Octaaf en van den Advent (ferie). (*wit*)

DINSDAG. Mis van O. L. V. Onbevlekt Ontvangen. (*Gaudeus*) Gedachtenis van den Advent (ferie). (*wit*)

WOENSDAG. H. Lucia. Maagd en Martelares *Dilexisti*. Nog zeer jeugdig verwierf zij de Martelkroon in den strijd om hare maagdelijke zuiverheid in 304. Haar naam is in den Canon opgenomen. Zij won de eeuwige vreugde (Introitus) den „begraven schat" en „kostbaren parel" van het Evangelie. In den Heer roemde zij (Epistel): haar kracht tegen de vervolgers (Communio) was haar Bruidegom (Alleluia), dien zij nu volgen mag aan het hoofd der maagden, hare gezellinnen (Offertorium). Gedachtenis van Octaaf en Advent. (*Rood*)

DONDERDAG. Mis van O. L. Vr. Onbevlekt Ontvangen. (*Gaudeus*) Gedachtenis van den Advent (ferie). (*wit*)

VRIJDAG. Hetzelfde. (*Wit*)

ZATERDAG. De H. Eusebius, Bisschop en Martelaar, groot bestrijder der Arianen. Stierf in 371 (*Sacerdotes*). Gedachtenis van den Advent. (*rood*)

KERKBERICHTEN.

Parochie v. St. Petrus te Boxtel.

ZONDAG 10 Dec. de H. Missen om 6, 8 en 10 uur. Na den middag om 3 uur Lof en Rozenhoedje, om 4 uur H. Familie.

Deze week de H. Missen om half 7, half 8 en half 9.

Dinsdag en Donderdag Lof om 5 uur en op de andere dagen om 5 uur Rozenkrans.

Woensdag feestdag van de H. Lucia, Patrones tegen besmettelijke ziekten, dan zal na de H. Missen de Relikwie van de H. Lucia vereerd worden.

Deze week zullen de Eerw. Broeders Capucijnen hunne gewonen jaarlijkschen omgang doen.

MAANDAG half 7 lez. mst. Cornelia Vugts, half 8 lez. mst. Petronella v. d. Steen, half 9 gez. mst. mej. Cornelia de Groot.

DINSDAG half 7 lez. mst. Maria Catha Doreleijers, half 8 lez. jgt. Theodorus Welvaarts, half 9 lez. mst. Gerardus Sterke.

WOENSDAG half 7 lez. mst. Johan Frederik Marchal, half 8 lez. jgt. Anna Maria Timmermans-Bekkers, half 9 lez. mst. Martinus van Oers.

DONDERDAG half 7 lez. jgt. Jacobus Hubertus van Susante; half 8 lez. mst. Adrianus Hazenberg; half 9 gez. mst. Marinus van Erp.

VRIJDAG half 7 lez. mst. Johanna v. d. Dungen; half 8 lez. H. Mis Johannes Eijkemans, lid Proc. Boxtel—Kevelaer; half 9 lez. jgt. Theodora Maria van Kempen-van Dongen.

ZATERDAG half 7 lez. mst. Marinus Verwetering; half 8 lez. mst. Marinus Voets; half 9 lez. mst. Maria v. Lievenoogen-Hurkmans.

Lez. mst. Mechelina Hurkmans-Voets en lez. jgt. Helena van den Broek-Lem, voor welke in de volgende week, de H. Missen zullen geschieden.

Voor Johannes Moors, Prefekt der H. Familie, lid v. de Processie Boxtel—Kevelaer, Bokhoven en Drunensche processie, Broederschap van O. L. Vrouw in 't Zand en levenden Rozenkrans en voor De Eerw. Zuster Waltera in de wereld, Mej. Antonetta de Haan, in het klooster te Waalwijk overleden, voor welke de H. Missen zullen geschieden.

Gedoopt: Johanna, d. van Marinus v. d. Schoot-v. d. Linden; Adrianus, z. van Hendrik v. d. Pas-van Laarhoven; Wilhelmina, d. v. Joannes v Kerkoerle-Merks; Petronella, d. van Theodorus v. d. Brand-de Bever; Wilhelmina, d. van Martinus v. d. Staak-van d. Boogaard.

KATECHISMUS

28ste Lesweek.

1e Leerjaar: Vr. 73. De Hemel.
2e Leerjaar: Vr. 128, 129. De H. Sacramenten.
3e Leerjaar: Vr. 119 tot en met 122. De Hoop.
4e Leerjaar: Vr. 337 tot en met 349.
5e Leerjaar: Vr. 349 tot en met 354.
6e, 7e, 8e en 9e Leerjaar: Vr. 331 tot en met 341.

—

Parochie van 't H. Hart van Jezus te Boxtel.

ZONDAG: H. Diensten om 7 en om 8½ met onderrichting en om 10½ Hoogmis met preek.

Namiddag om 3 uur Lof met Rozenhoedje en om 4 uur H. Familie.

Woensdag, feestdag v. de H. Lucia, dan zal om 7 uur een plechtige H. Mis gezongen worden voor het welzijn onzer parochie, om door de voorspraak v. de H. Lucia van alle besmettelijke ziekten bevrijd te blijven.

Deze week zullen de Paters Capucijnen hunnen gewonen jaarlijkschen omgang houden.

MAANDAG om 7 uur lez. D. voor Jan Moors als lid v. 't Broederschap v. 't H. Hart, om 8 uur jaarg. voor Maria Luypers.

DINSDAG om 7 uur gef. Pl. z. jaarg. voor den heer Jozef Eras, om 8 uur lez. D. voor Lodewijk v. der Wijst als lid v. St. Paulus.

WOENSDAG om 7 uur gef. Pl. z. Dienst ter eere v. de H. Lucia voor het welzijn der parochie, om 8 uur mnd. voor mej. Philomena v. Geldrop.

DONDERDAG om 7 uur zing. jaarg. voor Johannes Essers en Theodora Thoonen z. huisvr. en Antonius den zoon, om 8 uur zing. jaarg. voor Wilhelmus van den Boer en Jordanus Smulders.

VRIJDAG om 7 uur mnd. voor den Eerw. Broeder Jordanus Merks, om 8 uur jaarg. voor Adriana v. Breugel.

ZATERDAG om 7 uur mnd. voor Mej. de Wed. Hendriks, om 8 uur mnd. voor Cornelia de Louw.

Nog zullen om 7 uur geschieden:

Maandag jaarg. voor Anna v. Oss.

Dinsdag jaarg. voor Franciscus Mandos.

Woensdag lez. D. voor Gertruda Smeets.

Donderdag lez. D. voor Antonetta v. Empel.

Vrijdag mnd. voor Petronella Willems.

Zaterdag lez. D. voor de Gel. Zielen.

Gedoopt: Johannes z van C. v. der Loo-Timmermans.

—

Parochie van de H. Willibrordus te Esch.

Nam. 2 uur katech., om 3 uur Lof.

Op de werkdagen dagelijks om 8 uur Katechismus voor de kinderen die in 1922 de pl. com. deden en die zich daartoe voorbereiden. Maandags en Woensdags om 11 uur voor de andere kinderen die den grooten Katechismus leeren. Dinsdag om 11 uur die den middelsten Katechismus leeren en Vrijdags voor de kleintjes, die voor Mei 1923 zeven jaar oud worden.

MAANDAG jgt. Johannes Brox.

DINSDAG jgt. Alida Maria v. Vlokhoven hsvr.

WOENSDAG jgt. Jan Konings.

DONDERDAG jgt. Wilhelmina v. Gemert hsvr.

VRIJDAG jgt. Johannes de zn.

ZATERDAG l. m. Wilh. Kuijpers te Haaren overl.

Gedoopt. Cornelis Chr. Konings-v. Brunschot. — Johannes Vorstenbosch-v. Kuringen.

—

Parochie van den H. Lambertus te Gemonde.

2de Zondag Advent.

Na den middag half 3 Lof en daarna Congregatie.

ZONDAG 10 uur z. j. Jan v. Giersbergen.

MAANDAG 7 uur z. j. Henrica hvr. van J. v. Giersbergen.

DINSDAG 7 uur z. mis Josephus Franc. v. d. Westerlaken, te Den Dungen overleden.

WOENSDAG 7 uur z. mis Maria Goyaarts lid broederschap Lev. Rozenkrans.

DONDERDAG 7 uur z. mis Joannes Vervoort lid Gezelschap „Recht door Zee".

VRIJDAG 7 uur z. j. Joannes v. d. Meijden.

ZATERDAG 7 uur z. j. Antoon v. d. Meijden.

Op het semenarie zullen geschieden:

MAANDAG lez. mdst. Theodorus v. Oorschot.

DINSDAG lez. mdst. Joanna Maria v. d. Oetelaar.

WOENSDAG lez. mdst. Cornelia de Bresser.

DONDERDAG lez. mdst. Elisabeth v. d. Nieuwenhuizen.

VRIJDAG lez. mdst. Wilhelmina v. Kasteren.

ZATERDAG lez. mdst. Joanna Maria v. Dijk.

Gedoopt: Maria, Joanna, dochter van Adrianus Schellekens-Hozewol.

Bediend: Henricus v. Hemmen.

Overleden: Maria Goyaarts 65 jaar.

—

Parochie van St. Jans Onthoofding te Liempde.

ZONDAG 7 uur l. m. tot welz. der par., 10 uur z. m. voor de leden van het Genootschap tot Voortpl. des Geloofs. 2½ Lof, daarna jongenscongregatie.

MAANDAG 7 uur z. mdst. Frans v. Son, 7½ z. mdst. Wilhelmina Adrianus Mathysen.

DINSDAG 7 uur z. j. Jan Schoenmakers en Maria hvr., 7½ z. j. Adrianus v. de Laar en Adriana hvr.

WOENSDAG 7 uur z. j. Z.Eerw. Heer Henricus v. d. Velden, 7½ z. j. Nicolaas v. d. Velden.

DONDERDAG 7 uur z. j. Maria Nicolaas v. d. Velden, 7½ z. j. Johannes Schoenmakers, Antonetta hvr.

VRIJDAG 7 en 7½ z. j. Petrus v. d. Velden en Huberta hvr.

ZATERDAG 7 en 7½ z. j. Cornelis v. d. Laak en Joh. hvr.

Zondag 7 uur l. j. Wilhelmina Josephus v. Kronenburg.

—

Parochie v. d. H. Martinus te Olland.

Hedennamiddag om half 2 Bijb. Geschied., van 3 tot half 5 patronaat, om half 3 het Lof, om 3 uur mannenvergadering der Derde Orde.

MAANDAG z. j. voor den Z.Ew. heer Jacobus Wilhelmus Smits eersten past. dezer parochie.

DINSDAG z. j. voor den heer Carolus Kantelberg.

WOENSDAG l. mst. voor Joannes v. d. Tillaart.

DONDERDAG z. j. voor Thomas Aarts.

VRIJDAG z. j. voor Lamberdina Aarts.

ZATERDAG z. m. voor Thomas Aarts.

—

Parochie van Sint Petrus te Vught.

ZONDAG. Nam. 3 uur Lof, half 4 H. Fam.

MAANDAG 7 uur gel. mdst. hvr. A. v. Keulen, 7 uur gel. mdst. hvr. C. Bezemer, 7¾ gel. mdst. D. Kluijtmans, half 9 gez. mis Leden O. L. Vr. Broederschap.

DINSDAG 7 uur gel. jg. J. v. Liempt, 7 uur gel. mis echtg. G. Geurts, 7¾ gel. jg. A. v. Genuchten, half 9 gez. jg. J. A. Lathouwers.

WOENSDAG 7 uur gel. jg. M. v. Kasteren, 7 uur gel. mis echtg. P. Teulings, 7¾ gel. jg. A. Dekkers, half 9 gez. mis leden Vughtsche Processie.

DONDERDAG 7 uur gel. jg. P. de Man en hvr., 7 uur gel. jg. W. v. Mierlo, 7¾ gel. jg. G. v. Broekhoven, half 9 gez. jg. A. Olislagers.

VRIJDAG 7 uur gel. jg. echtg. A. v. Gemert, 7 uur gel. jg. A. v. Gemert, 7¾ gel. mis overledenen, half 9 gez. jg. mej. wed. Franc. v. d. Akker.

ZATERDAG 7 uur gel. jg. echtg. G. v. Broekhoven, 7 uur gel. jg. echtg. H. v. Broekhoven, 7¾ gel. mis heer H. Duijx, half 9 gez. mdst. mej. Ch. v. Rekum.

Vandaag de wekelijksche mis voor Pastoor Lips.

Huw. Heer Hendrik J. L. Duijx en mej. Anna M. Boecker I.

Volksretraite op Hal.

Voor alle mannen en vrouwen, meisjes en jongens boven 16 jaar.

Zaterdag 9 Dec. om 6 uur 's middags. Opening.

Zondag 10 Dec. de HH. Missen om 7 uur en half tien.

De verdere oefeningen zal de Z. E. Pater alsdan bekend maken.

Agenda der R. K. Vereenigingen te Boxtel.

ZONDAG 10 Dec. Cooperatie zaal A 5 uur.

MAANDAG 11 Dec. Werkl. Ver. zaal C. 8 uur.

DINSDAG 12 Dec. half 8 R. K. Kiesvereeniging zaal D.

WOENSDAG 13 Dec. Roomsche Cultuur zaal D.

St. Elisabethver. zaal B.

DONDERDAG 14 Dec. N. C. B. zaal C.

ZATERDAG zitting Bouwvak half 5—half 7 zaal A.

Bibliotheek 7—8 uur.

Burgerlijke Stand der Gemeente Boxtel.

30 November t/m. 6 Dec. 1922.

Geboren. Hendrikus G. z. v. J. v. Weert en N. Eijkemans, Langenberg. — Johannes H. z. v. C. v. d. Loo en J. Timmermans, Breukelen. — Wilhelmina H. d. v. J. C. v. Kerkoerle en U. Merks, Breukelen. — Johanna W. d. v. M. v. d. Schoot en J. M. v. d. Linden, Langenberg. — Adriana M. C. d. v. H. M. v. d. Pas en A. v. Laarhoven, Breukelen. — Wilhelmina d. v. M. v. d. Staak en A. C. v. d. Boogaard, Onrooi. — Petronella d. v. Th. A. v. d. Brand en D. d. Bever, Langenberg.

Ondertrouwd. J. L. Strijbosch 28 j. Boxtel en F. A. Sterenborg 25 j. Eindhoven. — R. Jellema 32 j. Wormerveer en M. C. v. Dien, 20 j. Boxtel.

Gehuwd. J. G. Groenland 22 j. Oisterwijk en Th. M. Daniëls 22 j. Boxtel.

Overleden. Johannes Moors echtgen. v. Agnes v. d. Broek 70 j. Stationsstraat. — Maria v. d. Sande wed. v. A. Gooijaarts 65 j. Gemonde.

ALGEMEENE BERICHTEN.

R. K. Kiesvereeniging afd. Boxtel.

De R. K. Kiesvereeniging afd. Boxtel zal op Dinsdag 12 December hare jaarlijksche algemeene vergadering houden in de Vereenigingslokalen op den Burgakker om half acht. Op deze vergadering zal tevens worden besproken het stellen van candidaten voor de Provinciale Staten. De te behandelen punten zijn de volgende: Opening der vergadering en notulen; art. 12 H. R. verslag penningmeester; verkiezing drie bestuursleden art. 14 H. R. periodieke aftreding Mevrouw de wed. van Lieshout en de heeren Phaf en Quinten. Ingevolge art. 8 H. R. worden door het bestuur de volgende candidaten gesteld: Mevrouw van Lieshout, mejuffrouw C. van den Brekel en de heeren J. Phaf, J. Quinten, W. van Moorsel en A. Mandos, terwijl ieder Lid het recht heeft al of niet andere personen te kiezen; art. 18 H. R. verslag secretaris; art. 17 H. R. verkiezing afgevaardigde Provinciaal kieskring bestuur; bespreking candidaatstelling leden Provinciale Staten; rondvraag; sluiting.

HET BESTUUR.

---

de borst geklemd, waarin hij de doodelijke wond had ontvangen. Luitenant De Quelen, ofschoon uit vele wonden bloedende, trachtte al het mogelijke aan te wenden, opdat de rijen niet gebroken zouden worden. Aan zijne zijde stond de dappere Bach, die, ofschoon hij zich met onbezweken moed aan alle gevaren blootstelde, nog zelfs de lichtste wonde niet ontvangen had. Nogmaals begon het gewoel in de poort en hier zonk eindelijk De Quelen, doodelijk getroffen, neder. Toen de zouaven weder buiten de poort gekomen waren, wisten de Garibaldisten niets beters te doen dan haastig de poort te sluiten. Dit oogenblik rust redde de overigen zouaven zonder twijfel het leven. Bach verzamelde de weinige overgeblevenen. Het waren nog zestien strijdbare mannen, alle overigen waren meer of minder zwaar gewond. De gewonden zond hij onmiddellijk weg, en met de zestien strijdbaren wierp hij zich in een huis, dat ongeveer op het midden van de helling aan den straatweg gelegen was. Deuren en vensters werden in der haast versterkt en bezet

Nauwelijks was dit geschied, of ongeveer 150 Garibaldisten kwamen onze zouaven vervolgen. Zij werden door een goed onderhouden geweervuur ontvangen, waarop zij ijlings rechtsomkeert maakten en naar het stadje terugkeerden. De weinige pauselijken hielden inmiddels trouw de wacht, daar zij elk oogenblik eene bestorming van het huis verwachtten. Maar in Monte Libretti dacht men hieraan het minst; veeleer vreesde men dat versterkingen waren aangekomen en dat het beter ware Libretti onmiddellijk te ontruimen.

Tot vier uur des morgens bleef de kleine troep op wacht. Toen omstreeks dezen tijd niets bespeurd was noch van Garibaldisten, noch van ter hulp toesnellende zouaven, liet Bach eindelijk drie zouaven de naaste omstreken onderzoeken. Onder deze drie bevond zich ook Silvio, en was hij een der eersten die het slagveld na den strijd bezochten. Zij slopen door de wijnbergen, vonden hier en daar lijken, ook zwaar gewonden, die niet in staat waren zich te bewegen en gedurende den geheelen Octobernacht naar hulp hadden uitgezien, zonder dat iemand in staat was hun die te komen brengen. Zij doorkruisten de streek tot aan de brug, gingen die over en wandelden nog een eind weegs voort. Nergens ontmoetten zij Garibaldisten en zij waagden zich daarom in de onmiddellijke nabijheid van het stadje.

De poort was gesloten maar geen wacht was te zien of eenig teeken van de aanwezigheid van vijandelijke strijdkracht. Die stilte scheen den zouaven iets onheilspellends te hebben. Eindelijk vonden zij een plaats van den muur, waar deze half vervallen was en een moedig klimmer hopen kon dien over te zullen klauteren. Die drie mannen hielden raad en besloten eindelijk het waagstuk te ondernemen. Een hunner klom den muur op en riep zijnen makkers toe dat hij geen Garibaldisten zag. Er bewogen zich lieden met lantarens in de hand door de straten maar geen roodhemden en wapens zag hij nergens glinsteren. De beide overigen beklommen nu ook den muur en zagen de mededeelingen huns kameraads bevestigd. Bukkende slopen zij over den muur tot zij aan een trap kwamen, dien zij afstegen. Twee bleven met het geweer in de hand aan den voet van de trap staan, terwijl de derde in de schaduw der huizen voortliep, tot hij genoegzaam in de nabijheid van een burger gekomen was om dezen te roepen. Men kan begrijpen hoe verbaasd de hoogbejaarde man was, toen hij plotseling een zouaaf voor zich zag staan. Hij verhaalde hem in korte woorden dat de Garibaldisten de stad verlaten hadden en de burgers reeds een half uur bezig waren om de sporen van den strijd uit te wisschen.

Nu legden de zouaven alle vrees af en verlangden dat men de poort openen zou. Op den weg daarheen zagen zij overal de verschrikkelijke sporen van den nachtelijken strijd. Nabij een der eerste huizen lag Pieter de Jong, afschuwelijk verminkt en slechts kenbaar aan zijne buitengewone lichaamsgrootte. Om hem heen lagen zestien verslagen Garibaldisten. Iets verder, juist tegenover hem, lag korporaal in de houding, waarin hij gevallen was. De linkerhand op de borstwond gedrukt, terwijl de rechter nog krampachtig het geweer omklemd hield. Hij lag te midden van tien Garibaldisten. Voorts lagen daar nog twee pauselijke officieren, nauwelijks tien schreden van elkander verwijderd en aan den ingang der poort, waar de strijd het hevigst was geweest, lagen de lijken van Garibaldisten en zouaven door elkander gemengd. De poort werd eindelijk geopend, en na een stil gebed voor de gevallenen verlieten de drie zouaven het stadje om den majoor rapport te gaan brengen.

Bij het vernemen dezer wonderbare tijding trok Bach onmiddellijk met zijne zestien mannen naar Monte Libretti. Daar

Van hier en elders.

Op 11 December heeft er een geheim consistorie plaats.

—

De Koningin heeft de Grondwetsherziening bekrachtigd.

—

Prins Andreas van Griekenland is levenslang uit het land verbannen.

—

De Etna en Stromboli zijn weer tot uitbarsting gekomen.

—

Het Spaansch kabinet is afgetreden; er is een nieuw liberaal ministerie gevormd.

—

De R. K. Centrale Raad van bedrijven zal blijven voortbestaan.

—

In Bulgarije is de doodstraf geëischt tegen 22 oud-ministers.

—

In Athene zijn 4 generaals vrijgelaten.

De datum van de Brusselsche conferentie is nog niet vastgesteld.

—

De conferentie van Lausanne duurt nog voort.

Licht op.

8/9 Dec.	4.20 n.m.	— 7.25	v.m.
9/10 „	4.20 „	— 7.26	„
10/11 „	4.19 „	— 7.27	„
11/12 „	4.19 „	— 7.28	„
12/13 „	4.19 „	— 7.29	„
13/14 „	4.19 „	— 7.29	„
14/15 „	4.19 „	— 7.30	„
15/16 „	4.19 „	— 7.31	„
16/17 „	4.19 „	— 7.33	„
17/18 „	4.19 „	— 7.34	„

Gedachten ter Overweging.

Telken male als uw vaderlijke hand mij zal slaan, o mijn God, zal ik haar met liefde kussen; want zij slaat niet, tenzij uit goedheid.

(H. Alphonsus.)

Zoo dachten en zoo deden alle Heiligen. De gelukzalige Raymondus Lullus verzekerde dat dit het beste middel was om den vrede zijner ziel te midden van de wreedste beproevingen te bewaren. — De Eerwaardige Agnes van Heilsbacg riep herhaalde malen uit: „Ik wil niet anders dan den wil van God, want hij is de mijne en ik de zijne. Als God het verlangt, ben ik bereid de pijnen der hel te lijden en Gods aanschijn te derven." — Toen de H. Elisabeth van Thuringen den dood vernam van haar echtgenoot, riep zij uit: „O mijn God, zoo ik ook voor een mijner haren het leven van mijn man terug kon koopen, zoo het tegen uw wil was, ik zou het niet doen."

In het zweet des aanschijns moeten wij ons brood verdienen. Die wet kan geen mensch veranderen; doch hoeveel lichter zou de strijd om het bestaan vallen, zoo allen den engel zagen, die hun het loon na den arbeid voorhoudt: „het Brood der Engelen hier beneden en de eeuwige geneugten des hemels hiernamaals".

—

Dank zij God, dat Hij de uitdeeling van het hemelsch Brood aan een Moeder (de H. Kerk) heeft toevertrouwd wier hart zoo breed en mild is als geen moederhart op aarde.

A. BERTRAM.

—

Zeg mij met wien gij omgaat en ik zal u zeggen wie gij zijt; dat geldt niet allen van makkers en vrienden, maar ook van boeken. Ik wil gaarne gelooven, dat er uitzonderingen zijn, menschen, die door hun invloed niet worden aangedaan; het is geen vast geloof evenwel en ik zou als Thomas eerst willen zien.

(Boekenschouw.)

—

Ik ontmoette eens in Bad-Ems een achttienjarige dame, die een halven „Goethe" van buiten kende; of ze ooit een gebedenboek in handen had genomen, is nog de vraag. Mij schijnt het toe, dat eene vrouw zonder godsdienst, een klok is zonder klank.

Ik ben thans zesenzestig jaar oud, alles wat men in het leven aan schoonheid kent heb ik gezocht doch ik heb slechts twee dingen gevonden, die werkelijk schoon zijn: een sluimerend kind en een biddende vrouw.

(WINDTHORST.)

Een duur scheepshorloge.

Een van de beste koopvaardij-kapiteins van den New-Yorkschen millionair Astor had zes reizen naar China gemaakt zonder scheepshorloge (chronometer) en sprak bij het aanvaarden van de zevende reis met zijn reeder, dat het bepaald noodig was, zoo'n instrument aan te schaffen.

„Goed, koop er dan een," antwoordde Astor.

De kapitein schafte zich daarop een uitstekend uurwerk aan, doch stelde, daar het nog al vrij duur was, niet den vollen prijs op de rekening.

Niettemin schrapte Astor dezen post en, toen de kapitein daartegen opkwam, maakte hij de kinderachtige uitvlucht: „Ik heb u wel gezegd, dat ge een scheepshorloge mocht koopen, maar niet, dat ik het betalen zou."

De handelwijze van den millionair stuitte den kapitein zóó tegen de borst, dat hij terstond aan Astor zijn dienst opzegde.

Het viel hem ook niet moeielijk een ander schip te krijgen en drie dagen later reeds ging hij onder zeil naar China, te gelijk met Astor's schip, dat onder een anderen kapitein zee koos.

De oude zeerob wist van alle gunstige omstandigheden partij te trekken, was drie dagen voor Astor's schip in Hongkong en weer met volle lading op de thuisreis eer Astors kapitein nog nauwelijks zijn halve lading gescheept had. En zoo voerde hij de eerste thee van den nieuwen oogst te New-York aan, waar ze dadelijk in veiling gebracht en willig verkocht werd. Daarmede was echter de behoefte gedekt, en toen Astors schip binnen liep, hadden de prijzen reeds een sterke daling ondergaan, zoodat Astor met verlies verkoopen moest.

Eenigen tijd daarna ontmoette de millionair zijn vroegeren kapitein op straat en vroeg: „Hoe duur was toen ook weer uw chronometer, kapitein?"

„Zeshonderd dollars, mijnheer Astor."

„Dan hebt ge hem werkelijk goedkoop," zeide Astor. „Mij heeft hij zestig duizend gekost."

Waar is troost te vinden?

Toen de H. Franciscus van Assisië in de laatste dagen zijns levens op het ziekbed lag uitgestrekt en onuitsprekelijke smarten leed, vroegen hem de Broeders hun een boek aan te wijzen, opdat hij daaruit eenige zalving en opbeuring in zijn zwaar lijden zoude putten: „Er is geen boek," antwoordde de Heilige, „dat mij meer troost en verkwikt dan het kruisbeeld; het bitter Lijden van onzen goeden Zaligmaker is het eenig voorwerp mijner overwegingen en al leefde ik tot den jongsten dag, nooit zou ik een ander boek ter lezing verlangen." — En hij besloot met de woorden van den H. Paulus: „God verhoede, dat ik ooit in iets roeme, tenzij in het Kruis van onzen Heer Jezus Christus!"

Een ander Heilige, eveneens op de lijdensponde uitgestrekt, vroeg aan dengene die hem bijstond: „Broeder, geef me mijn bijbel." — De broeder reikte hem een boek der H. Schrift over; maar de zieke op het kruisbeeld wijzend, herhaalde: „Geef me mijn bijbel. Het kruis, ziedaar 't boek, dat ik verlang; van binnen en buiten staat het beschreven. Het leert mij de waarde van 't lijden kennen, geeft mij kracht om het te dragen, troost mij immer in allen nood en houdt mij trouw gezelschap in mijn slapelooze nachten. Het zal mijn gids wezen op den weg naar den hemel; met het kruis vrees ik lijden noch dood, tijd noch eeuwigheid."

MODE-NIEUWS.

In Frankrijk is er een kloeke vrouw die een „anti modebond" wil oprichten, met het doel, daarin op te nemen alle vrouwen en meisjes die meer slaafsch eene onpractische, oneerbare en dikwijls onschoone mode willen dienen en niets meer willen dragen, alleen „omdat het mode is." Men wil in 't bestuur een beeldhouwer, een schilder, een geneesheer en een naaister, om modellen te scheppen, die èn hygiënisch, èn zedig èn schoon zijn. Bravo! Wij wenschen die kloeke vrouw het beste succes. Zulk een „anti-modebond" is werkelijk een behoefte van onzen tijd.

Hoe de prinses weer aan 't spreken kwam.

Een koningsdochter geraakte, door een hevigen schrik, haar bewustzijn, en naar bleek toen zij weer bijkwam, ook haar spraak kwijt. Zij kon eten en drinken als naar gewoonte, maar er kwam geen woord over haar lippen. Er werden geneesheeren geroepen die urenlang consult met elkander hielden en allerlei voorschriften gaven. De patiënt nam gehoorzaam druppels, pillen en poeders in maar het spraakvermogen keerde niet terug.

Dagen, weken en maanden verliepen er zoo. Uit alle landen der wereld werden de bekwaamste geneesheeren ontboden. Wat de een aanbeval, werd door den ander afgekeurd, doch niemand was in staat de koningsdochter de spraak terug te geven.

Ook wijze vrouwen en slimme schaapherders werden ontboden; zelfs meester Hammerlein, den beul, werd bevolen zijn advies te geven. Allerlei zonderlinge en geheimzinnige geneesmiddelen worden toegepast, maar geen van alle had eenige uitwerking.

Toen deed de koning een algemeenen oproep, onder aanbieding van een groote belooning voor wie zijn kind de spraak teruggaf. Maar niemand slaagde erin.

Eindelijk verscheen een eenvoudige herdersknaap, die verklaarde, een geneesmiddel te weten. Men lachte hem uit, hoewel hij zeide, het middel van zijn oude grijze moeder te hebben geleerd.

De Koning, teneinde raad, liet hem toch bij de prinses toe.

De koningsdochter had dien dag heel wat moeten ondergaan. Eerst was zij door een vreemden geneesheer geprikt met roodgloeiende naalden. Zij had gesnikt en geschreid, maar geen woord was haar over de lippen gekomen. Daarop had zij, op raad van een ouden kwakzalver, het hart, de hersens en de tong van een ekster moeten opeten, doch ook dit had niet geholpen. De prinses lag bleek en kwijnend op een rustbank, en had van uitputting de oogen gesloten.

De jonge herder werd bij haar gebracht. Hij liep met opgericht hoofd en scheen zeer opgewekt.

— Beproef uw kunst, zei de Koning en als ge haar geneest, dan schenk ik u zooveel goud als ge dragen kunt.

De knaap ging naar de lijderes, verzocht haar rechtop te gaan zitten, wat zij gewillig deed, nam haar kleine witte hand in de zijne en keek haar in de dof staande oogen.

— Arme, arme prinses! zeide hij, hoe ongelukkig reeds en pas dertig jaar oud!

Een lichte blos kleurde de wangen der koningsdochter, haar oogen herkregen hun glans, haar boezem hijgde, en zij liet de woorden hooren:

— Neen, pas negentien!

Haar spraakvermogen was teruggekeerd, de Koning schreide tranen van vreugde en het geheele hof volgde hem daarin na.

Zij was door den schrik weder genezen.

Een bruidschat van 50,000 gulden

Een vader verspreidde overal in het publiek, dat hij zijne dochter 50,000 gulden ten huwelijk zou medegeven. De liefhebbers lieten zich niet wachten. Na genomen inlichtingen viel de keus op een jongen koopman, en op den vooravond van het huwelijk, riep de vader hem in zijn spreekvertrek en zeide hem:

— Dierbare vriend, ik zal u den bruidschat mijner dochter ter hand stellen.

— Maar waartoe die haast!.. Dat is immers tijds genoeg later!..... riep de jongeling.

De vader bleef echter bij zijn besluit en stelde den jongeling een vel papier ter hand met de woorden: „Ziedaar de bruidschat mijner dochter."

Het papier hield het volgende in:

Eene zorgvuldige opvoeding, gezond oordeel en goed verstand, zijn wel waard	f 10,000
Mijne dochter houdt niet van opschik en goede sier, welke hoedanigheid opweegt tegen minstens.	„ 10,000
Zij is deugdzaam, bemint de orde en spaarzaamheid, en is in staat om zich aan hare huishouding te wijden en haar huis te bestieren.	„ 15,000
Zij heeft geen smaak in bals, schouwburgen en vertooningen, wat in een huishouden wel eene waarde heeft van	„ 5,000
Zij is vlug en werkzaam, kan het zonder modisten en naaisters doen, en dat is minstens waard	„ 5,000
Eindelijk geef ik haar vijf duizend gulden, die meer waard zijn dan een fortuin met gebreken, die strijdig zijn aan de hoedanigheden, welke ik gelukkig ben in mijne dochter te vinden, dus	„ 5,000
Maakt samen een totaal bedrag van . .	f 50,000

De jongeling was aanvankelijk na die lezing teleurgesteld, doch hij begreep de les des vaders, deed er zijn voordeel mede, huwde de dochter en bevond er zich goed bij.

Hij is thans rijk, gelukkig en geacht in den handel, en heeft daardoor, dank aan de werkzaamheid en spaarzaamheid zijner vrouw, de achting en de fortuin verworven.

SNIPPERTJES.

— Mijne vrouw is lastig. Alles wil ze hebben!

— De mijne gelukkig niet. Er zijn slechts vier zaken, waarop zij aanspraak maakt; al het overige laat ze mij.

— En die zijn?

— Ten eerste het geld, ten tweede de huissleutel, ten derde de pantoffel en ten vierde 't laatste woord.

—

Niet galant.

Een buitenman stapte in een coupé van een op vertrek staanden trein. In het compartiment had reeds een dame plaats genomen. Onmiddellijk haalde de boer een reusachtige tabakspijp uit den zak en zei, zich tot zijn buurvrouw wendend:

— Hindert je het rooken soms?

— O ja, heel erg!

— Nou, dan mag je wel duvels gauw maken, da' je weg komt, want ik begin direkt.

—

Paarlen voor de zwijnen.

De professor vindt dat zijn rede juist interessant wordt, als de bel luidt. De studenten worden onrustig en beginnen al op te staan, als de redenaar plotseling boos roept:

— Wacht toch nog een oogenblikje asjeblieft. Ik zou nog graag een paar paarlen onder u willen werpen.

—

Een Rontgen-portie.

Luitenant die in een restauratie een portie ganzengebraad heeft besteld: Zeg eens kellner, dat lijkt wel een Rontgen-portie.

Kellner: Hoezoo mijnheer?

Luitenant: Ik zie wel knoken, maar geen vleesch.

—

Hoog tijd.

Wielrijder (die met zijn hoofd tegen een telegraafpaal rijdt en zich tamelijk ernstig bezeert): „Wat drommel, zullen ze dan ook nooit draadlooze telegrafie invoeren!"

—

Op het postkantoor.

Beambte: Het pakket moet ik wegens onduidelijk adres teruggeven. Het woord Haarlem kan ik niet lezen."

—

Hartelijkheid is maar alles.

Vriendin op wandeling in den dierentuin: Wat zou je zeggen, als die leeuw eens uit zijn hok kwam en op mij aanvloog?

Andere vriendin: Eet smakelijk!

—

Meester: Een Engelsch arts heeft uitgerekend, dat het gemiddeld aantal hoofdharen bij den mensch is 127.920. Om deze te tellen zou men 24 uur noodig hebben.

Jantje: Mijn vader kan zijn haar wel in 24 seconden tellen.

Te Koop

gegarandeerde kwaliteit

JONGE VARKENS

(BIGGEN)

zoowel voor de FOKKERIJ als MESTERIJ.

Keuze uit 12, bij C. J. VAN RUMUND, Munssel, Boxtel.

deed hij den syndicus voor zich komen en vroeg hem of men onder de offers van dien nacht geen gewonden gevonden had. De syndicus verhaalde dat men reeds een aantal gewonden had ontdekt en onder dak gebracht en dat zich onder deze ook vier zouaven bevonden. De majoor beval daarop dat de wijngaarden door burgers zouden onderzocht worden, om ook daar de gewonden hulp te brengen. Hij noodigde de burgers uit zoowel vijand als vriend zorgvuldig te verplegen en nam eindelijk met zijne uitgeputte manschappen den terugtocht aan. Te Monte Maggiore ontmoette hij pauselijke gendarmes, die de voorhoede vormden van het een uur later inrukkende bataljon zouaven. Verspreide zouaven hadden het bericht van den strijd naar het dorpje gebracht en de burgemeester had een bode te paard naar Monte Rotondo gezonden. De overste de Charette was daarop naar Monte Libretti getrokken. Dit alles vernam Bach van de gendarmes en hij legerde zich aan den ingang des dorps met zijne vermoeide schaar, tot zijne kameraden aankwamen. Toen het bataljon aanrukte, traden zij onder de wapens.

„Op schouder 't geweer! Presenteer 't geweer!" commandeerde Bach en trad dan in een militaire houding zoo afgemeten alsof hij op het paradeplein stond naar zijn bataljonscommandant. „Gisteren met 90 man uitgerukt," rapporteerde hij, „gestooten op den vijand bij Monte Libretti en met hen het stadje binnengedrongen. De vijand werd tot in het midden van het stadje teruggeslagen en heeft in den loop van den nacht de plaats geruimd. Strijdbaar zijn nog een onderofficier en 16 manschappen. De officieren zijn dood, alle andere gewond of gesneuveld."

„Het is goed, luitenant Bach", zeide Charette, driftig aan zijn baard trekkende, om de groote ontroering te verbergen, die volgens hem een commandant nimmer mocht toonen, maar de keel werd hem als toegeschroefd en hij kon geen woord uitbrengen. Nadat hij zijne ontroering overmeesterd had, richtte hij zich in den zadel op en riep met luide stem:

„Bataljon halt!"

De geheele colonne stond stil.

„Het bataljon zal voor de laatste zeventien helden van Monte Libretti defileeren. Over geweer! In orde van parade! Voorwaarts marsch!"

De tamboers sloegen den Pius-marsch. De overste salueerde met zijn sabel de kleine heldenschaar en voerde haar het bataljon in parademarsch voorbij. Alle officieren begroetten de helden, die daarop in Monte Maggiore eenige uren uitrustten om hunne makkers naar Monte Libretti te volgen.

Toen Bach met zijne zestien man hier aankwam, toonde de overste De Charette hem een depeche van het ministerie van Oorlog, waarin hij tot luitenant benoemd werd. De nieuwe officier had niets haastigers te doen dan den telegraafdraad in beslag te nemen en deze bracht aan zijne grijze ouders in den Rijnpalz het volgende bericht:

„Goed gezond en op het slagveld officier geworden. Bach!"

Serristori.

Van Monte Libretti waren de vrijscharen naar Nerola, een bijna ontoegankelijke bergvesting, getrokken. De overste Charette telegrafeerde om versterking naar Rome, daar Menotti Garibaldi over eene aanzienlijke krijgsmacht beschikte en hij alle verstrooide benden tot zich geroepen had. De vijandelijke strijdmacht ongeveer 3000 man sterk en het was dus natuurlijk dat Charette, die slechts over 400 man kon beschikken geen plaats wilde aangrijpen, die zoo gemakkelijk verdedigd worden kon.

Op den 14 October kreeg Charette versterking. Er kwamen zouaven onder den majoor Froussures, een liniebataljon en twee compagnieën karabiniers benevens zes stukken geschut. Hierdoor werd de pauselijke strijdmacht tot 1600 man gebracht, en de overste Charette meende nu dat men den aanval wagen kon. Twee Garibaldisten in de best mogelijke positiën tegen een zouaaf, de partij stond naar hij meende gelijk. En inderdaad, in den morgen van den 18 verliet hij Monte Libretti en plantte nog in denzelfden avond de pauselijke vlag op den toren van Nerola. De vesting was bestormd, het grootste gedeelte der Garibaldisten over de grenzen geworpen, en de overigen, die niet konden vluchten, ongeveer 200 man, hadden de wapens nedergelegd.

(*Wordt vervolgd*)

Gevraagd tegen 1 Febr. een net

R. K. KEUKENMEISJE

boven 25 jaar en van goede getuigen voorzien.

Adres:

Mevrouw HOEK

BOXTEL.

PUBLIEKE VERKOOPINGEN

TE HOUDEN DOOR

NOTARIS NIEMANN

TE BOXTEL.

Op *Maandag 11 December* om *4 uur* bij Mej. Wed. Th. v. Son in het Verguld Hert aan de Markt. **Toeslag**

Voor Maria van Oers.

Onder Boxtel.

Koop 1. *Huis* met *Schop, Erf, Boomgaard* en *Weiland* op Munsel, sectie B Nos 1214, 1213 samen groot 3 Aren en Zuid. deel van 1212. Aanvaarding Woning B 64 Schop en ged. Boomgaard 1 Mei. Weiland 15 Maart en Woning B 65 met ged. boomgaard 1 November, alles eerstkomende.

Gereserveerd get. Boomen.

Overnemen Boomen voor f 20.—

Koop 2. *Bouw* en *Weiland* als voor middendeel van sectie B No. 1212.

Aanvaarding 15 Maart eerstkomende.

Gereserveerd get. Boomen.

Koop 3. Massa koopen 1 en 2.

Koop 4. *Bouwland* en *Weiland* als voor Noord. deel van B No. 1212.

Aanvaarding oogststoppelbloot eerstkomende.

Gereserveerd get. Boomen.

Overnemen Boomen voor f 80.—.

Koop 5. Massa koopen 1, 2 en 4, (84,40 Aren).

Betaling 10 Maart 1923.

Lasten 1 Januari 1923. Slaggeld f 0.20.

Koop	Slagen	Stand:	Stand:
1	20	f 1700	
2	5	225	
3	2	2310	
4	2	610	
5	30		f 4000.—

Op *Dinsdag 12 December* om *10 uur* bij Rum. v. d. Ven in St. Cathrien.

9 koopen *zware Canadaboomen* in den Overkamp (90 stuks).

1 dito *dito* in den Buitenkamp (4 stuks).

3500 stuks *zware staande Masten* in den Buitenkamp, in 2 koopen, en in massa.

15 koopen *Schaarhout* in den Overkamp.

5 dito *dito* in den Buitenkamp.

Aanwijzing doet A. v. d. Pasch in den Buitenkamp.

13 koopen *Schaarhout* in de Hoogebeek.

9 dito *dito* in Sterkenbosch.

2 dito *gekapte Mast* achter de Hoogebeek afk. van v. Osch.

24 dito *dito* in Sterkenbosch.

Aanwijzing doet Heil. v. d. Langenberg Schijndelschen Dijk.

Voor den Heer P. J. v. d. Hagen.

4 koopen *Schaarhout* in de Maai in het bosch afk. v. Welsch.

Voor den Heer J. C. Coenen.

8 koopen *zware Canadaboomen* op de boerderij bewoond door Ant Schellekens.

3 dito *Wilgenboomen* aldaar.

Aanwijzing doet Ant. Schellekens voornoemd.

Voor den Heer J. S. v. Hoogerwou.

4 koopen *zwaar Reephout* in het Koot.

Aanwijzing doet Hendr. v. d. Langenberg te Onrooi.

Voor de Diaconie der N.H. Gemeente.

18 koopen *Schaarhout* in het bosch in de Leemskuilen.

Aanwijzing doet H. v. d. Langenberg te Onrooi.

Op *Donderdag 14 December* om *10 uur* bij Th. Vorstenbosch, in Kleinder Liempde C. 66. Erfhuis.

Tegen contante betaling.

Geit, Kippen, Waakhond met kooi, Postduiven, Inboedel, Handwagen, Kruiwagen, Reep, Waschfornuis, Snijbank, Draagton, Baktrog, Waschkuip, Zaagbok, Landbouwgereedschap, Mest, en een partij zware droge Mutsaards, enz.

Op *Vrijdag 15 December* om *10 uur* bij A. D. Notten te Boxtel in Brukelen. Voor de WelEd.Geb. Fam. J. H. v. Hoogerwou.

In de Huisvennen.

150 koopen *gekapte Mast.*

30 dito *Strooisel.*

12 dito uitgewerkte *Knuisten.*

In de Gasthuiskamp.

50 dito *uitgewerkte Knuisten.*

5 dito *gekapte Mast.*

Aan de Hoogstraat.

10 dito *Schaarhout* in het bosch aldaar.

Aanwijzing Zondag 10 December van 1—4 uur.

Voor M. Vingerhoets.

100 koopen *Dennenplanken.*

Op *Zaterdag 16 December* om *2 uur n.m.* op de Werf van en voor de firma M. A. v. d. Eerden te Boxtel in de Onrooische straat.

250 koopen eiken Schabben, Strooken, Spaanders, Rabouwen, Gateinden, Klippels, Kloven, Kachelblokjes en Brandhout, Timmer- en Geriefhout en eene partij Planken.

WEEST OP UW HOEDE

Allerlei soorten zout zijn tegenwoordig in den handel. Zelfs gewoon gemalen RUW zout wordt brutaalweg als geraffineerd zout aangeboden en verkocht, hetgeen door het ongeoefende oog zonder bijzondere oplettendheid niet direct wordt gemerkt en daarom

ZIET SCHERP TOE

bij het koopen van Uw zout en bedenk dat het beste zout voor het kostbare en waardevolle vleesch, dat ge weldra in de kuip gaat leggen, nauwelijks goed genoeg is en dat ge voor hetzelfde geld kunt bekomen het van OUDSHER GERENOMMEERDE ZOUT, waarvan ge uit ondervinding weet, er volkomen op te kunnen vertrouwen, het PRIMA GERAFFINEERDE (ECHT GEZIEDE) ZOUT van de firma

H. T. J. VAN DER VEN te 's-HERTOGENBOSCH.

Ons geraffineerde zout is: ZACHT, VOLUMINEUS (dus groote zakken), SNEEUWWIT van kleur, GEMAKKELIJK OPLOSBAAR, volkomen betrouwbaar en voor den verbruiker NIET DUURDER. Eischt dan ook voor Uw geld het beste wat ge er voor kunt bekomen en eischt van Uw leverancier met klem en nadruk

„HET ZOUT van VAN DER VEN".

Liefhebbers van Lezen,

abonneert U op de

LEESBIBLIOTHEEK

van de Maatschappij de Katholieke Illustratie

een complete Jaargang 12 boeken van de beste schrijvers voor den prijs van slechts f 4.— bij vooruitbetaling. Op te geven of te bestellen aan

H DELMEE

Willem II-straat 42 - TILBURG

Magazijn „St. Jozef"

L. DERKS - 's BOSCH

Hinthamerstraat 70 Telefoon 485

ONTVANGEN: nieuwe zendingen

Koffie- en Ontbijtserviezen

Waschstellen

tegen zeer verlaagde prijzen

Credietvereeniging „De Hanzebank"

Centrale Bank, 's-Hertogenbosch

22 Bijbanken
76 Correspondentschappen

Geplaatst en volgestort kapitaal f 4.500.000.—

DEPOSITO

3-5 % rente naar gelang den opzeggingstermijn

2-jarige depositobewijzen met rentecoupon:

5 %

8.800 deponenten. Totaal gestort bedrag f 15.500.000

Vraagt inlichtingen aan een onzer kantoren te: **Boxtel, 's-Hertogenbosch,** Stationsweg 35 en **Liempde.** 52

BOUWMATERIALEN EN AARDEWERK

Firma E. VAN ROOIJ

ST. JORISSTRAAT 62 TELEFOON No. 162

's HERTOGENBOSCH

SPECIALITEIT: VLOER- EN MUURTEGELS

Attentie !

Gevestigd te TILBURG

Willem II-straat 42

TELEFOON 1157

Agentschap der Firma J. D. C. STEENBERG

Advertentie- en Reclamebureau

Kromme Nieuwe gracht 21, UTRECHT

Erkend door de Vereenigde Nederlandsche Dagbladpers en Periodieke Pers

Plaatst Advertenties in alle Binnen- en Buitenlandsche bladen tegen de meest billijke voorwaarden

Vertegenwoordiger voor Noord-Brabant en Limburg

H. DELMEE

Willem II-str. 42 Tilburg

Te Koop gevraagd

aan hoogen prijs

versche Hammen

JAN CLERCX, Boxtel

Rechterstraat A 254.

DE ELECTRISCHE LICHTDRUK-INRICHTING

HELI

Moderne Calqueerinrichting

Handel in: Technische benoodigdheden en Teekenartikelen

Kerkstraat

79 TEL. 966 79

's-HERTOGENBOSCH

FIRMA H. TERKUHLE,

LUYBENSTR. 34, 's BOSCH

Groote keuze in alle soorten

BONTSTELLEN en BONTMANTELS

Prima kwaliteiten. — Lage prijzen.

Sergeant (bij de oefening): Zeg eens, Van Puffelen, wat zou jij doen, als je in het gevecht in de beenen geschoten werd?

Van Puffelen: Omvallen, sergeant!

P. J. WAALS

Breukelschestr. B 158

BOXTEL

levert eerste kwaliteit

Rund-, Varkens- en Paardenvleesch

beneden elke concurrentie.

Wekelijks voldoende EXPORTVLEESCH voorradig.

Aanbev. P. J. WAALS.

F^A J. D. C. STEENBERG

UTRECHT

Kromme Nieuwe Gracht 21, Tel. 2069

Advertentie- en Reclame Bureau

Erkend door de Vereeniging Nederl. Dagbladpers en Periodieke Pers.

Plaatst advertenties in alle binnen- en buitenlandsche Bladen, Periodieken, Tijdschriften en Vakbladen tegen de meest billijke voorwaarden.

Zevende Jaargang. No. 4. 15 Dec. 1922.

ONS KERKKLOKJE

R. K. WEEKBLAD VOOR DE PAROCHIES VAN BOXTEL, ESCH, GEMONDE, LIEMPDE, ST. MICHIELS-GESTEL, OLLAND, SCHIJNDEL, VUGHT, ENZ. ENZ.

Dit blad verschijnt elken Zaterdag. Abonnementsprijs per 3 maanden fr. p. p. 80 ct. bij vooruitbetaling. Losse nummers 6 ct.
PRIJS DER ADVERTENTIEN:
Van 1—5 regels f 1,05 daarboven 20 ct. per regel gemeten van lijn tot lijn. Bij contract van 500 regels of meer wordt korting toegestaan.

REDACTIE:
PASTORIE „ST. PETRUS" TE BOXTEL.
ADMINISTRATIE:
RECHTERSTRAAT A 36 TE BOXTEL.

Alle Advertentiën worden uiterlijk Donderdag ingewacht bij de Administratie RECHTERSTRAAT A 36, BOXTEL, of aan de DRUKKERIJ BERGER, Stationsweg 15 's-Bosch.
Alle andere stukken zende men aan het Redactie-adres Pastorie „St. Petrus," Boxtel.

Godsdienst-ontwikkeling.

Het is voorzeker eene uitgemaakte zaak, dat aan de ontwikkeling van het meerendeel der menschen, zoowel in de steden als in de dorpen, nog zeer veel ontbreekt.

Het woord door Christus tot zijn Apostelen gesproken: „Gaat en onderwijst," enz. is nog heden ten dage ten volle van toepassing.

De ontwikkeling des volks heeft helaas met voortgang der eeuwen geen gelijken tred gehouden, ja men kan zelfs constateeren, dat op het gebied vooral van den godsdienst, de kennis eerder is af- dan toegenomen.

De uiterlijke beschaving moge in den loop der tijden eenigen voortgang hebben gemaakt; men moge zijn vooruitgegaan in verfijning van het levensgenot, en in technische vaardigheid, doch de innerlijke beschaving gebaseerd op godsdienst en wetenschap is maar al te dikwijls achtergebleven.

En toch deze had op de eerste plaats moeten vooruitgaan.

Vooral in dezen tijd, nu het ongeloof meer en meer veld wint, nu een ongebreideld socialisme en communisme voortdurend zijne theorieën slingert onder het volk en daaronder maar al te veel verwoestingen aanricht, nu is ontwikkeling meer en meer een behoefte geworden om daardoor een dam op te werpen tegen dezen vloed.

Een ieder toch ziet het in, dat de tegenwoordige strijd is: een strijd tusschen geloof en ongeloof.

Wat kan men nu meer noodzakelijk noemen, dan eene voortdurende, geleidelijke ontwikkeling des volks, vooral op godsdienstig gebied?

De wetenschap ging zeer veel vooruit, doch de persoonlijke ontwikkeling ging niet mee; zij bracht dan ook geen beschaving in den waren zin des woords, geen verheffing, geen geluk. Het volk verwildert meer en meer; de zeden worden ruwer; de zedeloosheid neemt meer en meer toe en treedt steeds onbeschaamder op. Het leger der ontevredenen wordt voortdurend grooter en grooter.

En de maatschappelijk- en intellectueel hooger staanden? Ook zij zijn niet minder dan het volk, ijverig bezig om de beginselen van eer en deugd weg te doezelen en te verbannen uit de samenleving.

En daarom is het zoozeer noodig, dat de menschen op godsdienstig gebied meer en meer ontwikkeld worden.

En het zijn vooral de ouders, die van deze waarheid innig overtuigd moeten zijn; vandaar ook hun plicht om te zorgen, dat hunne kinderen den Catechismus goed van buiten leeren en dat zij steeds goed opletten bij preek en instructie, om er zooveel mogelijk nut uit te trekken.

Bovendien allen, die in de gelegenheid zijn een godsdienstcursus mee te maken, zullen goed doen, hieraan deel te nemen, opdat door hen verkregen worden een meer stevige kennis van God en godsdienst.

Bij Apothekers en Drogisten.

3de Zondag van den Advent.

EPISTEL.

De H. Apostel Paulus wekt de christenen op tot blijmoedigheid, lieftalligheid en heilige onbezorgdheid, en spoort ze aan tot het gebed. De reden der christelijke blijmoedigheid is dat de Heer nabij is: voor ieder van ons immers zal Hij weldra komen om ons te beloonen.

Evenzoo is de aanstaande geboorte van Christus de reden waarom de H. Kerk hare kinderen tot blijdschap aanmaant.

Les uit den Brief van den H. Apostel Paulus aan de Philippensers IV, 4—7.

Broeders verheugt u in den Heer ten allen tijde: ik herhaal het: verheugt u. Dat uwe goedheid aan alle menschen bekend worde: de Heer is nabij. Weest om niets bekommerd: maar openbaart in alle aangelegenheden uwe verlangens door bidden en smeeken met dankbetuiging aan God. En de vrede van God, welke alle begrip te boven gaat, zal uwe harten en uwe gedachten bewaren in Christus Jezus, onzen Heer.

EVANGELIE.

De H. Joannes de Dooper bekent, dat hij de Christus niet is, maar de komst van den Messias onmiddelijk voorbereidt. Christus zelf is reeds gekomen, zegt hij maar de Joden kennen hem niet. Zorgen wij, dat ook wij niet door ongeloof, onverschilligheid, lauwheid en zonde beroofd blijven van de kennis van Christus.

Vervolg van het H. Evangelie volgens den H. Joannes. I, 19—28.

In dien tijd zonden de Joden uit Jeruzalem priesters en levieten tot Joannes om hem te vragen: Wie zijt gij? En hij beleed en ontveinsde niet. En hij beleed: Niet ik ben de Christus. En zij vroegen hem: Wat dan? Zijt gij Elias? en hij zegt: Ik ben het niet. Zijt gij de profeet? En hij antwoordde: Neen. Ze zeiden hem dan: Wie zijt ge? Dat wij antwoord geven aan die ons gezonden hebben: wat zegt ge van u zelven? Hij zeide: „Ik ben de stem van een roepende in de wildernis: Maak recht den weg des Heeren, — zooals Isaïas, de profeet, gezegd heeft. En de gezondenen waren uit de Farizeën. En ze ondervroegen hem en zeiden hem: Waarom doopt ge dan, indien gij niet de Christus zijt, noch Elias, noch de profeet? Joannes antwoordde hun en zeide: Ik doop in water. Midden onder u staat Hij dien gij niet kent. Hij is het die na mij komt, *(die na mij in het openbaar zal optreden)*, die mij voorgekomen is, *(die, als God, van alle eeuwigheid is)*, wiens schoenriem ik niet waardig ben te ontbinden. Dit gebeurde te Bethania, over den Jordaan, waar Joannes toen het doopsel *van boetvaardigheid* toediende.

Begin dezen Zaterdag den noveen voor Kerstmis, om van het Goddelijk Kind rust en vrede af te smeeken voor alle volkeren.

Voor onze Kinderen.

Bereidt het Kribbetje voor Jezus

Willen we eens samen afspreken, wat we dit jaar zullen doen, om ons heel goed voor te bereiden tegen het groote feest van Kerstmis?

Alle brave Christenen verheugen zich altijd over de komst van het Kindje Jezus. En daar willen jullie toch zeker ook graag bij gerekend worden, is niet?

Juist omdat de lieve Zaligmaker Zich zoo klein wilde maken voor ons, en als een zwak kindje op aarde kwam, is Kerstmis wel vooral het feest der kinderen. Nu, beste kinderen, hebt ge in den Advent, of voorbereiding voor den schoonen Kerstdag, een mooie gelegenheid, om te toonen, of ge werkelijk Jezus liefhebt. Zal ik jullie eens vertellen, waarmee ge het Goddelijk Kindje in deze weken het meest plezier kunt doen? Luistert dan eens, wat vele kleine meisjes verleden jaar deden op een kostschool in België. Mij dunkt, dat kunnen onze godsdienstige jongens en meisjes ook wel.

En ik geloof zeker, dat zij, die het durven probeeren, er met het Kerstfeest geen spijt, maar veel voldoening van zullen hebben. Al kan het nu niet precies op dezelfde manier gedaan worden, als in een kloosterkostschool; toch zult ge hieruit leeren, hoe ge uit ware liefde en dankbaarheid elken dag kleine, maar aangename offertjes kunt brengen aan het Kindje Jezus. — Toen de tijd van den Advent begon, had men in een kamer, waar de kostschoolkinderen elken dag kwamen, een mand met stroo neergezet. Dat stroo was bestemd, om het kribje voor den kleinen Zaligmaker te vullen, dat met Kerstmis onder den Kerstboom zou staan. Ieder kind nu, dat door den dag zeer lief en gehoorzaam was geweest en geen enkel goed teeken verloren had, [illegible] 's avonds een stroohalm uit de mand nemen. Deze stroospier werd zorgvuldig bewaard en alle kinderen deden hun best, om toch maar vele stroohalmen bijeen te krijgen, om bij te dragen voor Jezus' kribbetje. Op Kerstdag bracht ieder kind de verzamelde stroohalmen stilletjes naar het kribje en was blij, dat zij zich wat moeite hadden aangedaan, om den lieven Jezus genoegen te doen. Zij wisten wel, dat ze daardoor ook een mooi kribbetje in hun eigen hartje hadden gereed gemaakt, waar Jezus bij de H. Communie graag zou komen rusten. Wie zou ook niet ter liefde van Jezus in dezen Advent eens een stroospiertje bij willen brengen, door bij voorbeeld eens goed te zwijgen onder den schooltijd, bijzonder eerbiedig te bidden, door heel gezeglijk en gehoorzaam te zijn, eens geduldig iets van anderen te verdragen enz. Ik geloof, dat diegene onder U, de meeste stroohalmen verzameld zal hebben, wel de zoetste vreugde zal genieten met het heerlijke feest van Kerstmis.

Ned. R. K. Huisvestings-Comité

Kinderellende te Boedapest.

Over de kinderellende te Boedapest geeft de „Tribune" een paar sprekende cijfers:

In het afgeloopen jaar bevonden zich in Boedapest 142.925 schoolplichtige kinderen. Van dezen hebben 42.039 nooit den drempel eener school overschreden, wijl de ouders tengevolge hunner ellende de kinderen niet naar school konden zenden.

Belangwekkend is, dat hoofdzakelijk in de beambtenwijk de grootste ellende voorkomt. In het eerste district der stad Boedapest, waar bijna uitsluitend beambten wonen, bevonden zich 5075 schoolplichtige kinderen, die geen school bezochten. Bij duizenden loopen zulke kinderen in de straten rond, bedelen, drijven kettinghandel en verzinken in het moeras der ellende.

GRAFKRANSEN

Door den druilerigen, vochtigkouden Octobermorgen waait reeds de stemming van Allerzielendag. De vaalgele en roestbruine bladen liggen vochtig van den nachtelijken nevel op den breeden weg, die van de stad door de buitenwijken naar het kerkhof voert.

Zwaar en zonder gerucht te maken zinkt het karige loof van de half-kale takken neer op de aarde, en de musschen zitten, dik opgeblazen op hagen, kroonlijsten en tuinhekken.

Het is nat-koud, onplezierig weer, de schoorsteenen rooken en een dikke damp van kolen en turf hangt rondom. Geen zonneblik breekt door het eentonig grijze luchtruim; en de straten zijn eenzaam en bijna geheel ontvolkt.

Op het groote kerkhof daarentegen heerscht een bedrijvig gedoe. Werklieden rijden karren met kiezel op de paden, metselaars herstellen afgebrokkeld lofwerk aan de gedenksteenen, tuiniers hoopen nieuwe aarde op de terpen en versieren de graven met chrysantemums, asters en grootsterrige woekerbloemen. De doordringende geur van steeneiktakken en taxis, waait in 't rond, hier en daar vermengd met den lieflijken reuk van late reseda's.

Het vage gerucht van houweelen en troffels, van harken en spaden wordt slechts nu en dan door het gesprek der woordkarige arbeiders onderbroken.

Met den klokslag van twaalven komt er leven onder die langzaam en bedaard voortwerkende mannen; zij werpen hun gereedschap ter zijde, trekken kielen en jassen aan, die aan kruisen, hekken en struiken waren opgehangen, en snellen met groote stappen naar de herberg aan het kruispunt van den weg of naar hun warmen middagdisch.

Aan één graf evenwel werken twee mannen voort, zich niet storend aan het middaguur; hun doen getuigt niet van al te grooten ijver en middelerwijl lachen en schertsen zij. Voorzichtig maken zij de oude, door den regen onooglijk geworden koralen- en metalen kransen van het hooge grafmonument los, dat, boven alles uitstekend, tegen den met klimop omwoekerden kerkhofmuur staat.

Ten huize van den bankier Wolters, wiens blauwgouden livrei zij dragen, wordt te vijf uur gedineerd; voor hen heeft de klokslag van twaalven, welke voor het „plebs" den rusttijd aankondigt, geenerlei beteekenis.

Naast het kunstig gesmeede ijzeren hek om het graf, op het kiezelpad, liggen de overblijfselen van den Allerzielentooi van verleden jaar, zonder glans, door den wind gehavend, door den regen van alle kleur ontdaan en door de zon gebleekt. Het zijn reusachtige groote kransen, aaneengesnoerde zwarte en witte koralen, kunstig tot bloemen en bladen ineengevlochten, beschilderde en geëmailleerde rozen en viooltjes, alles nog in hun verval verhalend van de verdwenen rijke pracht en van kleuren, juist zóó, gelijk het voor het familiegraf der rijke Wolters betaamt, die hier rusten onder carrarisch marmer en boven wier groeve een weenende engel knielt, door een meesterhand in 't verre Rome gebeiteld.

De bedienden in livrei hebben zwart floers om het hoofd van den engel geslingerd; door den nevel vochtig geworden, valt het in weeke plooien vol schaduwen op den grond, waar zongele stroobloemen, dicht aaneengevoegd, gelijk een tapijt over het aardrijk van den graftuin zich uitspreiden. Hooge palmen staan in prachtige vazen van majolica, en viooltjes, reseda's en thee-

---

FEUILLETON

SILVIO.

Een historische novelle uit de dagen van Mentana.

No. 52.

Met de bestorming van Nerola scheen een keerpunt in den toestand gekomen te zijn. Het was ten minste voorloopig het laatste wapenfeit, dat roemrijk voor de zouaven uitviel. Hunne trouw, hunne krijgstucht, hunne dapperheid waren wel dezelfde gebleven, maar de politieke toestand noopte hen het grootste gedeelte van den Kerkelijken Staat aan de vrijbuiters prijs te geven. Van alle zijden trok men naar Rome terug, en hoe menigmaal de Garibaldisten, die de zouaven nasnelden, ook verslagen werden, de pauselijken mochten zich over hunne overwinningen niet verheugen, omdat zij na het eindigen van het gevecht de verworven stelling moesten opgeven.

De oorzaak dezer plotselinge wending lag in twee omstandigheden. Te Parijs was in de laatste dagen de eene ministerraad na den anderen gehouden. Mgr. Darboy, aartsbisschop van Parijs, die daarin toegelaten was, verdedigde met kracht de zaak des Pauses en verlangde dat Frankrijk interveniëeren zou. In treffende woorden toonde hij aan dat Frankrijk het steeds als zijn plicht heeft beschouwd den Paus de hulp van zijn arm te verleenen en dat zelfs de Fransche Republiek in tijden van nood dien plicht vervuld had. De keizer nam als naar gewoonte een diep stilzwijgen in acht. Gaarne had hij gezien dat Italië de bescherming des Pausen op zich genomen hadde, maar de Paus wees deze bescherming beslist van de hand, en de pauselijke nuntius verklaarde onbewimpeld, dat wanneer een Italiaansch soldaat over de grenzen kwam, men op deze schieten zou zoowel als op de Garibaldisten. Ware men ook overtuigd dat men in dezen strijd het onderspit zou moeten delven, men zou zich ten minste bevrijd hebben van den smaad van zijn bestaan aan het Florentijnsche Kabinet te danken te hebben. De ministerraad, die vermoedde welke de meeningen des keizers waren, al sprak hij die niet uit, aarzelde en kon tot geen besluit komen. De berichten der prefecten hadden wellicht nog meer invloed op dat besluit dan de vurige welsprekendheid van Mgr. Darboy. Het goede katholieke volk van het platteland begon in bedenkelijke gisting te geraken. Geheel Bretagne stond op het punt van tot oproer over te slaan, openlijk sprak men er in massa gewapend naar Parijs te trekken en van de regeering te eischen dat zij den Paus hulp verleenen zou. Niet minder dreigend was de toestand in het zuiden. De anders zoo gehoorzame maires vroegen den prefecten waarvoor zij dan eigenlijk de soldaten betaalden. De onafhankelijkheid des H. Vaders was voor iederen soldaat van het grootste gewicht en wanneer de regeering Zijner Majesteit niet voornemens was de belangen des Pausen te beschermen, konden de burgemeesters niet langer aanleiding vinden de maatregelen der regeering te ondersteunen. In geheel Frankrijk werden gebeden uitgeschreven, de kerken waren gevuld met geloovigen; tallooze petitiën met duizenden handteekeningen voorzien en geschreven in een taal, zooals men die sedert lang niet meer in de Tuilerieën gehoord had, kwamen bij het ministerie in.

Deze aandrang, aan welke slechts eenige groote steden zich onttrokken, kon men op den duur niet wederstaan, en zoo werd dan eindelijk het land gerustgesteld door de mededeeling dat de keizer de verdrijving des Pausen niet dulden zou. Op den 16 October werd van het Florentijnsche Kabinet geëischt, dat de gezamenlijke Garibaldistische werfbureaux zouden gesloten worden en het binnen drie dagen zou verklaren of het dezen maatregel wilde nemen en de Garibaldistische troepen, die openlijk over de grenzen trokken en als zij teruggeslagen werden achter de grenspalen van Italië een schuilplaats zochten en vonden, ontwapenen en interneeren. Op den 18 October, welke dag voor de pauselijke wapenen te Nerola zoo glorievol was, had de Fransche gezant te Rome eene plechtige audiëntie bij den H. Vader en verzekerde hem op de stelligste wijze van Frankrijks bescherming. Ongelukkig werd deze troost den H. Vader wel een weinig vergald. Op denzelfden dag kwamen namelijk de zoogenaamde conservatoren van het kapitool, deels oude vreesachtige mannen, deels ook tot de partij der ontevredenen behoorende, en overhandigden den H. Vader een belachelijk adres, waarvan het tot heden niet is uitgemaakt of het afkomstig was van de revolutionaire junta of dat het slechts een onbetamelijke scherts was. In dit stuk dat de Senaat toegezonden was, werd deze verzocht den Paus te bewegen dat hij met het oog op den toestand van den Kerkelijken Staat, een beroep zou doen op de hulp van het Italiaansche leger. *(Wordt vervolgd.)*

JE ADRES voor Handelsdrukwerk IS en BLIJFT de
Firma WILHELM VAN EUPEN
te BOXTEL
R. K. BOEKHANDEL EN UITGEVERSMAATSCHAPPIJ
Van onze eigen uitgaven verkochten wij in 1921 ruim 18.000 en in 1922 ruim 9000 exemplaren.
VRAAG CATALOGUS.

rozen wasemen bedwelmende geuren uit.

Rondom het hek bevestigen de dienaars nieuwe versieringen Aan de vier hoeken plaatsen zij zware lantaarns uit kunstig gesmeed ijzer, met ruiten van paars glas en kwistig bedekt met verguld.

Dikwijls staken zij hun werk, babbelen, rooken en lachen.

De jonge bediende schopt met zijn voet tegen de oude kransen en vraagt met minachting:

„Waar blijven wij met die vodden?"

„Ginder, achter het portiershuisje, is de mestvaalt, dáár zullen wij den rommel ingooien."

„Heel ginder?.... Dat zoodje door al die lanen van het kerkhof sleepen! Dat kan je begrijpen! Nee, zóó gek ben ik niet! Let eens op!"

En nu neemt hij een krans, werpt een onderzoekenden blik over het kerkhof, zwaait den krans een paar malen boven z'n hoofd en slingert hem dan in een hoogen boog over den muur.

De ander lacht; dat spel bevalt hem en hij doet het zijn makker na. „Weg met die lorren!"

Na weinige oogenblikken leggen al die verfomfaaide, verweerde kransen aan gene zijde van den muur.

De gegalonneerde heeren steken op hun gemak nieuwe sigaren aan, trekken over de vuil geworden handen dikke handschoenen van grijs hertenleder, nemen de petten met breeden gouden band van het hek om een naburig graf, en wandelen paffend de kerkhofpoort uit, over den breeden weg naar de stad.

Van de arbeiderswijk der stad loopen smalle veldpaden rechtstreeks naar het kerkhof. Met moeden tred in zware werkschoenen stapt een vrouw met twee kinderen op bloote voeten door de stoppelvelden. Haar verschoten, bruingrijze rok fladdert in weerwil van de vochtige, zware lucht bij elken voetstap omhoog, zóó dun en versleten heeft de tijd dat weefsel gemaakt. Om het bleeke, onbevallige, vroegouwelijk en met rimpels doorploegde gelaat heeft zij een groen wollen doek geslagen, en de verbleekte boezelaar van grijs linnen is tot aan de knieën doornat. Vrouw Horne heeft geen tijd gehad een droge schort voor te doen; zij is ijlings van de waschtobbe weggeloopen, want ze heeft slechts een vluchtig uur middagrust, en de kinderen hebben haar reeds staan wachten bij de achterdeur van bankier Wolters. Moeder had hun immers beloofd vandaag met hen naar het kerkhof te gaan, ten einde vaders graf voor Allerzielen te versieren. De magere, bruine beentjes der kleinen stappen gemakkelijk en flink voort; de harde hoornen huid der voetzolen voelt steen noch stoppel, bovendien heeft de mist het goed gemeend: overal liggen vochtige, weeke herfstbladeren.

„'t Is net een tapijt!" zegt de kleine Lize, en Fritsje schuift de bladeren voor zich uit, door met de teenen in de vochtige massa te wroeten.

Terwijl het drietal haastig voortstapt eten zij hun boterham; vandaag moest men het zonder warme soep stellen, anders had men tijd te kort gekomen voor den tocht naar den Godsakker. Maar het brood en de kaas had de hongerigen zóó goed gesmaakt, dat de magere moeder, met de holle oogen en ingevallen wangen, zich de laatste beten uit den mond spaart, om ze aan de kleinen te geven, die er zoo gretig naar kijken. De waschvrouw heeft een flesch wijwater bij zich, Lize draagt een paar potten met papieren bloemen van schreeuwende kleur, en Frits heeft een zakje over den schouder hangen. Daarin is wit zand; dat willen zij over de treurige zwarte aarde strooien en de bonte rozen daarin steken tot sieraad op den dag van rouw.

„Daar zal vader schik in hebben, hè moeder?"

„Ja, zeker," zuchtte de vrouw. Hoe gaarne zou zij een krans hebben meegebracht, of althans een potje met levende bloemen, maar wat zij verdient is ter nauwernood voldoende voor de dagelijksche behoeften; Fritsje en Lize hebben zoo'n gezonden honger. „Mijn God," dacht zij. „Gij en m'n goede man zaliger weten immers, hoe slecht het mij gaat."

Niet eens op Allerzielendag kan zij naar den Godsakker gaan; bij den bankier komt bezoek en zij moet in de keuken helpen bordenwasschen; daarom gaat zij in den beperkten tijd van het middagschaftuur. Als de kinderen eenmaal van school waren en haar hielpen verdienen, dan zou het wel beter worden, dan zou ze wel een krans en een ruikertje bloemen kunnen missen.

Nu stappen zij over het hobbelige braakland langs den kerkhofmuur; op die wijze winnen zij ruim vijf minuten gaans uit; zij letten niet op de ruwe klompen aarde, ongestoord gaat het over puin en brokken steen. Eensklaps suist er iets donkers boven hunne hoofden, daarna nog eens en nog eens. Verschrikt blijven zij staan; dan bukt Fritsje zich en jubelt:

„Kijk, moeder, wat een mooie krans!"

Lize hurkt neder en futselt en knutselt aan de verfomfaaide koralen blaadjes, en de moeder veegt met den natten boezelaar het bloedend voorhoofd af; een stuk ijzerdraad van den krans had haar licht geschramd, doch zij slaat er geen acht op door het juichend geluk der kleinen.

„Zeg, moesje, krek als uit den hemel gevallen komen ze voor vader, hè?"

„Ja, krek zoo, kinderen!" mompelt zij en buigt met haar kromgewerkte handen de verbogen bloemen en bladeren recht en strijkt de verfrommelde linten glad, die door zon, regen en stof een wonderlijke grijsbruine kleur hebben aangenomen.

Nu gaan zij vlugger voorwaarts, zwaar beladen en trotsch.

Van de kerkhofpoort komt een politieagent geloopen met langen, afgemeten stap; scherp onderzoekend kijkt hij de moeder met hare kinderen aan; „zou dat onrechtvaardig verkregen goed zijn?"

Toen zij hem voorbijgingen en de kinderen met stralende oogen hem openhartig aanzien, valt zijn blik op de vracht, die zij voortsleepen: een medelijdend, min of meer geringschattend glimlachje glijdt over zijn krijgshaftige trekken. „Oude rommel!" denkt hij en zet zijn patrouillegang met spiedend oog voort.

Moeder en kinderen zijn ijverig bezig op een klein met gras begroeid heuveltje, waarop een eenvoudig houten kruis staat. Frits spreidt zorgvuldig het witte zand uit, Liesje steekt de bonte papieren bloemen met het draadeinde in den harden grond. Zij hangen de verflenste kransen aan de armen van het kruis en zetten er nog een aan den voet, en nu besproeid de moeder de grafterp met wijwater.

Van den kerkhoftoren galmen luide drie slagen: kwartier voor een. Nu moeten zij hard loopen om thuis te komen. Inderhaast bidden zij luide: „opdat vader het zal hooren": „Heer, geef hem de eeuwige rust en het eeuwige licht verlichte hem. Dat hij ruste in vrede. Amen."

En nu spoeden zij zich huiswaarts, gelukkig en tevreden.

„Vaders graf is nu toch zóó mooi, haast even mooi als dat van den rijken bankier!" zegt Frits.

En terwijl zij zich naar de stad begeven met haastigen tred, druppelt de regen neder, grijs, eentonig, naargeestig, — als louter tranen. St. B.

Bij Apothekers en Drogisten.

KERKNIEUWS.

Kerkelijke benoemingen.

Zijne Doorl. Hoogw. de Bisschop van 's Bosch heeft benoemd tot pastoor te Haps den weleerw. zeergel. heer E. H. J. M. Pompe; tot professor aan het Seminarie te St. Mich.-Gestel den eerw. heer P. J. de Bree, priester van het Seminarie; tot rector te Leeuwen den weleerw. heer W. L. Lutkie, die kapelaan was te Gemonde; tot kapelaan te Tilburg (Loven) den weleerw. heer J. J. M. Sicking; tot kapelaan te Gemert den eerw. heer P. H. Stevens, priester van het Seminarie; tot conrector v. h. Moederhuis der EE. Zusters te Tilburg, den weleerw. heer H. C. Schoenmakers; tot kapelaan te Helmond (O. L. Vrouw) den eerw. heer A. L. J. M. van Hellenberg Hubar, priester v. h. Seminarie; tot kapelaan te Tilburg (Bredasche wag) den wel. eerw. heer A. F. W. Verwiel; tot kapelaan te Tilburg (Broekhoven) den weleerw. heer L. J. van Vroonhoven; tot kapelaan Moergestel den weleerw. M. J. Smolenaars en tot kapelaan te Vierlingsbeek den eerw. heer J. C. Brekelmans, priester van het Seminarie.

Burgerlijke Stand der Gemeente Boxtel.

Van 6 t. en m. 13 Dec. 1922.

GEBOREN: Wilhelmina d. M. v. d. Staak en A. C. v. d. Bogaard, Onrooi; Petronella d. v. Th. A. v. d. Brand en D. de Bever, Langenberg; Anna G. d. v. A. van Pixteren en E. v. Nieuwburg, Breukelen; Johannes G. z. v. G. v. Esch en W. v. Griensven, Breukelen; Hendrikus z. v. H. v. d. Langenberg en Th. v. Grinsven, Nieuwstraat; Johanna R. d. v. A. M. Verhoeven en A. de Werdt, Lennisheuvel; Johannes C. z. v. C. W. van Eijndhoven en M. Vermeulen, Breukelen.

OVERLEDEN: Johanna C. Smits, 26 jaar, Breukelen; Geertruida M. M. van Helvert, wed. van A. v. Oers, 47 jaar, Rechterstraat.

Agenda der R. K. Vereenigingen te Boxtel.

Zondag 17 Dec. Spaarkas en Kolenbond half 12 zaal A. Kruisverbond Pius X zaal C half 6.

Maandag 18 Dec. verg. Werk. liedenv. (ledenverg.) zaal C 8 uur.

Dinsdag 19 Dec. verg. Boerenbond zaal D half 7.

Woensdag 20 Dec. verg. Fokvereeniging zaal C 6 uur.

Zaterdag 23 Dec. zitting Bouwvakarb. van half 5 tot half 7 zaal A.

Herwonnen Levenskracht half 6 zaal B.

Bibliotheek van 7 tot 8 zaal A.

LITURGISCHE WEEK.

ZONDAG. De derde Zondag van den Advent, ook *„Gaudete"* genoemd, naar de eerste woorden van den Introitus: „Verheugt u...." Want de Heer (Kerstmis) de brenger des vredes is nabij" (Epistel), onze Verlosser (Communio). Het kasuifel mag vandaag, in plaats van paars, roze-rood zijn, mede de uitdrukking van vreugde. Joannes de Dooper verheft zijne stem: Christus is reeds daar: „midden onder u." (Evangelie).

H. Mis: *Gaudete;* geen Gloria; 2de gebed van de H. Maagd (Deus qui de beatae) 3de voor de Kerk of den Paus; 4de uit de votiefmis: in alle soort van noodwendigheden (Ineffabilem); Credo; Prefatie der Allerh. Drieëenheid; Benedicamus Domino. *(Paars).*

MAANDAG. Mis van den vorigen Zondag: *Gaudete,* doch met weglating in het Graduale van Alleluia enz. 2de gebed van de H. Maagd (Deus qui de beatae), 3de voor alle geloovige zielen (Fidelium), 4de voor de H. Kerk of den Paus; geen Credo. Gewone Prefatie; Benedicamus Domino. *(Paars).*

DINSDAG. Geheel als gisteren, behalve 4de gebed uit de Votiefmis: in alle soort noodwendigheden (Ineffabilem). *(Paars).*

WOENSDAG. Quatertemper-Woensdag. Eigen Mis: *Rorate.* Na Kyrie, geen Gloria, doch lezing; 2de gebed van den vóór-dag van den Apostel Thomas. (Stille Missen mogen zijn van dezen vóór-dag: 2de gebed van Quatertemper-Woensdag; 3de van de H. Maagd (Deus qui de beatae) zonder Gloria en Credo; Gewone Prefatie; Benedicamus Domino: laatste Evangelie van Quatertemper-Woensdag. *(Paars).*

Het Apostolisch ambt van de „de twaalf", als Evangelie-predikers en grondvesters der Kerk Christi uitverkoren, en de vruchtbaarheid van hun arbeid, bekroond door den marteldood, eindelijk de hemelglorie, die zij zich gewonnen hebben. Dit alles brengt de liturgie der Mis van den Apostel Thomas tot uitdrukking.)

4de. Uit de Votiefmis: in alle soort van noodwendigheden (Ineffabilem); geen Credo; Gewone Prefatie; Benedicamus Domino; laatste Evangelie van den vóór-dag van S. Thomas; *(Paars).*

De liturgie dezer Mis staat geheel in het teeken van den Advent: verlangen naar de komst van Christus (Introitus) den Vredevorst (Lezing); in het Epistel de beroemde Messiaansche profetie van Isaias: „de Maagd zal ontvangen en een Zoon baren" en in verband hiermede het Evangelie der Boodschap des Engels. In de Secreta vinden we het boete-karakter terug van den Advent en van de verplichte Vasten en Onthouding van dezen dag. Bidt voor de vruchten der aarde en de priesters!

GULDEN MIS: *Rorate* (Votiefmis der H. Maagd in den Advent) met Gloria en Credo; (knielen bij: Et incarnatus est); 2e gebed van Quatertemper-Woensdag; Prefatie van de H. Maagd. *(Wit).* Maria-Votiefmis, die van ouds hier als bijzonder kostbaar en krachtig (gulden) heeft gegolden. Heel de Mis door wordt herdacht Christus' menschwording in den schoot van Maria (Collecta, Offertorium, Communio), voorspeld door Isaias (Epistel), voltrokken bij de Boodschap des Engels (Evangelie). Smeekend richten wij ons tot Maria, dat zij ons schenke den lang verwachte en ons helpe, rein en heilig te bestijgen den Berg des Heeren (Graduale), opdat wij Christus mogen deelachtig worden, in de verrijzenis tot het eeuwige leven (Secreta en Postcommunio).

DONDERDAG. H. Thomas Apostel. II. Mis: *Mihi;* 2de gebed: van den dag; Gloria; Credo; Prefatie van de Apostelen. *(Rood).* Wij zijn ledematen (geestelijke bouwsteenen) der Heilige Apostolische Kerk (Epistel). Thomas' belijdenis: „Mijn Heer en mijn God" (Evangelie) zij de onze bij de opheffing van Ons Heer. Thomas predikte onder de heidenen: de Parthen, Meden en Perzen en tot in Indië (Offertorium), waar hij den marteldood stierf.

VRIJDAG. Z. Petrus Canisius, Belijder (Diocesane Heilige) H. Mis: *Justus;* Gloria; 2e gebed: van den dag, 3de uit de Votiefmis: in alle soort van noodwendigheden; gewone Prefatie; laatste Evangelie: van den dag. *(Wit).* De H. Petrus Canisius, geboren te Nijmegen 8 Mei 1521, is een der eerste volgelingen van Sint Ignatius, machtig bestrijder van het Protestantisme en van de godsdienstige onwetendheid. Bidt voor de bekeering van Nederland (Collecte). Stille Missen mogen zijn van den dag. Quatertemper-Vrijdag: *Prope,* Vasten- en onthoudingsdag; zonder Gloria en Credo; 2e gebed van den H. Petrus Canisius, 3de als boven; Gewone Prefatie; Benedicamus Domino. *(Paars).* Christus verblijft reeds in Maria's schoot en openbaart zich in de heiligmaking van zijn voorfooper. Bidt voor de vruchten der aarde en de priesters.

ZATERDAG. Eigen Mis: *Veni;* na Kyrië 3 Lezingen; gebeden als Dinsdag; geen Gloria, noch Credo; Gewone Prefatie; Benedicamus Domino. *(Paars).* Quatertemper-Zaterdag (Vasten- en Onthoudingsdag). Statie-kerk St. Pieter. Op dezen dag had vroeger alleen de priesterwijding plaats. Deze duurde van 's avonds tot den volgenden dag. Daarvandaan vandaag en morgen hetzelfde Evangelie. De Misgebeden zijn de uitdrukking van een vurig verlangen naar de komst van Christus, onzen Helper, Trooster en Verlosser. De roeping der heidenen; de zegen der verlossing; de Verlosser, onze vreugde en ons vertrouwen (de drie lezingen). Onze eindverlossing in den laatsten dag des oordeels (Epistel); doch dan moeten wij tijdens ons leven Christus den weg effenen naar onze zielen door berouw, boetvaardigheid en reinheid des levens. (Evangelie). K.

Geldend voor alle Parochies.

Woensdag, Vrijdag en Zaterdag zijn het de quatertemperdagen geboden vasten- en onthoudingsdagen.

Parochie v. St. Petrus te Boxtel.

ZONDAG 17 December de H. Missen om 6, 8 en 10 uur. Na den middag om 3 uur Lof en Rozenhoedje, om half 4 Congregatie. Dinsdag en Donderdag Lof om 5 uur en op de andere dagen om 5 uur Rozenkrans.

MAANDAG half 7 lez. mst. Mechelina Hurkmans-Voets, half 8 lez. jgt. Helena v. d. Broek-Lem, half 9 gez. jgt. den heer Sebastianus Henricus Clercx.

DINSDAG half 7 lez. jgt. Martinus Janssen, half 8 lez, jgt. Hendrika A. de Kort-v. Maaren, half 9 lez. H. Mis Adrianus v. d. Nieuwenhuizen Par. H. Hart overleden.

WOENSDAG half 7 Gulden Mis, half 8 lez. jgt. voor den heer Willem Joh, van Offeren, half 9 gez. mst. den heer Johannes J. A. de Werd.

DONDERDAG half 7 lez. jgt. Anna Janssen; half 8 lez. mst. Catharina J. Janssen; half 9 gez. jgt. Mevr. Mathilda P. L. M. van Oerle-Reijnen.

VRIJDAG half 7 lez. mst. Johanna M. v. d. Loo-v. d. Broek; half 8 lez. mst. Theodorus Leijten; half 9 gez. jgt. Mevr. Catharina Bosmans-Spierings.

ZATERDAG half 7 lez. mst. Maria Joanna Janssen-Leijten; half 8 lez. jgt. Johannes Valks en echtgen. Johanna Hellings; half 9 lez. mst. den heer Daniël Th. J. Carree.

Lez. mst. Martinus van Oers en Johannes Eijkemans. lez. jgt. Theodorus Timmermans en echtg. Helena v. d. Velden, Elisabeth van Erp-van Rooij, voor wien in de volgende week de H. Missen zullen geschieden.

Gedoopt: Johanna, d. van Adrianus Verhoeven-de Werdt; Hendrikus, z. van Hendrikus v. den Langenberg-van Griensven; Antonius, z. van Martinus Stoffels-Vlaminkx.

KATECHISMUS

29e Lesweek.

1e Leerjaar: Vr. 74. De Hel.

2e Leerjaar: Vr. 135, 136, 137. Het H. Vormsel.

3e Leerjaar: Vr. 123 tot en met 127. De Liefde.

4e Leerjaar: Vr. 350 tot en met 360.

5e Leerjaar: Vr. 355 tot en met 364.

6e, 7e, 8e en 9e Leerjaar: Vr. 342 tot en met 358.

—

Parochie van 't H. Hart van Jezus te Boxtel.

Dooptijd voormiddag van 9—10 uur en namiddag van 4—4½.

ZONDAG: H. Diensten om 7 en 8½ met onderrichting om 10½, Hoogmis met preek, — namiddag om 3 uur Lof met Rozenhoedje en daarna Congregatie.

Woensdag, Vrijdag en Zaterdag zijn het Quatertemperdagen geboden vastendagen.

Woensdag om 7 uur zal de „Gulden Mis" gezongen worden.

Vandaag kan men nog offeren ter eere van de H. Lucia.

Vandaag zal de 2e schaal omgaan voor het Seminarie.

Met het oog op het Kerstfeest worden de kinderen onder de plechtige H. Communie verzocht zooveel mogelijk reeds aanst. Zaterdag te komen biechten.

MAANDAG om 7 uur jaarg. voor Anna v. Oss, om 8 uur lez. D. voor Johannes Maton.

DINSDAG om 7 uur lez. D. tot bijz. intentie, om 8 uur jrg. voor Theodorus v. Asveld.

WOENSDAG om 7 uur „Gulden Mis" tot bijz. intentie, om 8 uur mnd. voor Elisabeth van Gool.

DONDERDAG om 7 uur lez. D. voor Johanna Smits als lid der Congregatie, om 8 uur mnd. voor Johanna v. Son.

VRIJDAG om 7 uur lez. D. voor Johanna Smits van wegen het fabriekspers. afd. Bandweverij, om 8 uur lez. D. voor overledene ouders.

ZATERDAG om 7 uur lez. D. tot bijz. intentie, om 8 uur lez. D. voor Christina Verrijt als lid v. d. Rozenkrans.

Nog zullen om 7 uur geschieden:

Maandag mnd. voor Adrianus v. der Pas.

Dinsdag jrg. voor Cornelis v. Kessel.

Woensdag jrg. voor Anna Maria v. Zeeland.

Donderdag mnd. voor Anna Maria Bekkers.

Vrijdag lez. D. voor Johanna Smits vanwegen het fabriekspers. afd Damast en Zaterdag vanwegen afd. Spoelderij.

Overleden: Johanna Cornelia Smits 24 j.

Gedoopt: Anna Gerdina d v. Adr. v. Pinksteren-Nieuwburg. — Johannes Ger. z v. Ger. v. Esch-v. Grinsven. — Johannes Corn. z v. Corn. v. Eindhoven-Vermeulen. — Wilhelmina d v. Joh. v. Schaijck-v. d. Linden. — Johanna d v. Adr. Baayens-v. Exsel.

—

Parochie van de H. Willibrordus te Esch.

Namiddag om 2 uur Katechismus om 3 uur Lof.

Woensdag, Vrijdag en Zaterdag, Quatertemperdagen, geboden Vasten- en Onthoudingsdagen.

Woensdag nam. om half drie

Henri van der Velden & Co.
BOXTEL Stationstraat — OISTERWIJK Kerkstraat
NIEUW GEWAS

PRUIMEN	p. pond vanaf	17
SCHIJFAPPELEN	„ „ „	60
ABRIKOZEN	„ „ „	95
PERZIKEN	„ „ „	65
PEEREN	„ „ „	65
KRENTEN	„ „ „	42
ROZIJNEN groote met pit		30
„ „ zonder pit		70
BLAUWE ROZIJNEN p. pond		50
AMANDELEN	p. pond vanaf	90
SUCADE	p. ons	30

komen de kinderen te biechten beneden de pl. H. Communie. Zij zullen Donderdag onder de H. Mis communiceeren.

MAANDAG mdst. Johanna v. Dijk.

DINSDAG jgt. Wilhelmus Sporen.

WOENSDAG jgt. Theodorus v. Grunsven.

DONDERDAG jgt. Gerardina Schoones.

VRIJDAG gef. jgt. Catharina Timmermans.

ZATERDAG l. mdst. Jan v. d. Kammen, lid Proc. Vught-Kevelaer.

—

Parochie van den H. Lambertus te Gemonde.

3de Zondag Advent

Na den middag half drie lof en daarna H. Familie.

Woensdag om 7 uur Guldenmis

Woensdag, Vrijdag en Zaterdag zijn quatertemperdagen geboden vastendagen.

Zaterdag van 3 tot 4 uur bedeeling in de Zusterschool.

ZONDAG 10 uur z. mis Joannes Vervoort lid Broederschap v. h. H. Hart.

MAANDAG 7 uur z. j. Theodorus Schellekens.

DINSDAG 7 uur z. j. Henricus v. d. Eerde.

WOENSDAG 7 uur z. j. Frans van Osch.

DONDERDAG 7 uur z. j. Ant. Verhagen.

VRIJDAG 7 uur z. j. Martinus Schellekens.

ZATERDAG 7 uur z. j. Maria hvr. van Martinus Schellekens.

Op het Seminarie zullen geschieden:

Maandag lez. mndst. Anna Maria Voets.

Dinsdag lez. mndst. Marinus den Otter.

Woensdag lez. mndst. Joannes Vervoort.

Gedoopt: Wilhelmina Joanna d. van Joannes v. Laarhoven-Muurmans.

Parochie van St. Jans Onthoofding te Liempde.

ZONDAG 7 uur l. j. Wilhelmina Josephus v. Kronenburg, de hoogm. tot welzijn der par., 2½ uur Lof, daarna meisjescongr.

MAANDAG 7 uur l. m. Leonardus v. Engeland † Schijndel, 9¼ plechtige uitvaart Johannes Hubertus Quinten.

DINSDAG 7 uur z. 7de Joh. Hubertus Quinten.

WOENSDAG 7 uur Gulden Mis, 7½ z. 7de Joh. Hub. Quinten.

Donderdag tot Zaterdag 7 uur z. 7de Joh. Hub. Quinten.

Donderdag en Vrijdag 7½ z. j. Evert Bakx.

ZATERDAG 7½ z. j. Petron. v. de Laak.

Zondag 10 uur z. m. leden proc. Kevelaar.

Woensdag, Vrijdag en Zaterd. Quatertemperdagen, geboden vastendagen.

De gebeden verzocht voor Joh. Hub. Quinten † Liempde, en Leon. v. Engeland † te Schijndel.

—

Parochie v. d. H. Martinus te Olland.

Heden namiddag om half 2 Bijb. Geschiedenis, om half 3 het Lof, om 3 uur vrouwenvergadering der Derde Orde, van 3 tot half 5 Patronaat.

Deze week algem. H. Communie der kinderen.

MAANDAG z. j. voor Thomas Aarts.

DINSDAG z. j. voor Lamberdina Aarts.

WOENSDAG om half 7 Gulden Mis z. m. voor Henricus Hagelaars als lid der Derde Orde.

DONDERDAG l. mstd. voor Johannes v. d. Tillaart.

VRIJDAG l. mstd. voor Anna Maria Vugts.

ZATERDAG z. m. voor Thomas Aarts.

Overleden: Henricus Hagelaars.

Deze week sociale cursus en knipcursus naar gewoonte; fruitteeltcursus indien nader aangekondigd.

Parochie van Sint Petrus te Vught.

ZONDAG. Nam. half 3 vergadering in 't Patronaat van de vereeniging van „Voor Eer en Deugd", en om 5 uur Lof, waaronder de ZeerEerw. Pater Mengelberg van het retraitehuis eene propagandapreek voor Eer en Deugd zal houden. Wij verwachten alsdan eene volle week.

MAANDAG 7 uur en ook op het zijaltaar om 7 uur gel. zev. voor mej. wed. Jan van Engelen, 7¾ gel. mdst. A. v. Genuchten, half 9 gef. gez. jg. mevr. wed. G. Diepen-Hermans.

DINSDAG 7 uur gel. mdst. echtg. H. v. Hasselt, 7 uur gel. mdst. J. Schuurmans, 7¾ gel. mdst. hvr. M. v. d. Aker, half 9 gez. mdst. A. Couwenberg.

WOENSDAG 7 uur Gulden Mis gez. jg. J. A. Lathouwers, 7 uur gel. mdst. wed. Toemen, 7¾ gel. mdst. J. Boeren, half 9 gez. mdst. mej. Ch. v. Rekum.

DONDERDAG 7 uur gel. mis bijz. intentie, 7 uur gel. mis bijz. int. v. d. Ver. v. h. H. Sacrament, 7¾ gel. mis overledenen. half 9 gez. mdst. heer P. Bos.

VRIJDAG 7 uur gel. jg. W. v. Baast, 7 uur gel. jg. L. Koesen en echtg., 7¾ gel. jg. echtg. C. Suantes, half 9 gez. jg. A. Olislagers.

ZATERDAG 7 uur gel. jg. A. Dankers, 7 uur gel. jg. echtg. A. Dankers, 7¾ gel. jg. G. v. Drunen, half 9 gez. jg. mevr. v. d. Pol.

Vandaag de wekelijksche mis voor Pastoor Lips.

In het klooster 6 gel. zev. Pita v. Zelst en 4 gel. zev. wed. J. v. Engelen.

Woensdag, Vrijdag en Zaterdag zijn de quatertemperdagen geboden vastendagen.

Dinsdag 2de Kerstdag na de Hoogmis worden in de R. K. Jongensschool de kinderen aangenomen, die vóór Januari 6 jaren geworden zijn. Wordt verzocht een briefje mee te brengen, waarop staat, naam, voornaam van den vader of verzorger, naam van het kind, jaar en dag van geboorte en huisnummer.

Huw. Hendrik L. Duijx en Anna M. Boecker.

Overleden Petronella van Zelst. Joanna Romeijnders, wed. Z. van Engelen.

Giftenlijst voor de Missie Boxtel.

Vorige opgaven	f 10384.40
Bij gelegenheid van eene Intronisatie door kap. Pessers	f 2.50
Uit den Missie-offerblok in de kerk van 't H. Hart	f 15.00
Overschot van eene verzekering	f 0.60

—

Het schrijven van Mgr. Sweens aan den missienaaikring te Boxtel zal in het volgende nummer geplaatst worden.

ALGEMEENE BERICHTEN.

BOXTEL. De jaarlijksche Algemeene Vergadering van den R. K. Kiesvereeniging, afdeeling Boxtel, werd Dinsdag 12 Dec. l.l. gehouden. Belangrijke punten stonden op de agenda, o. a.:

Verslag van de Penningmeesteres over den toestand der kas.

Verslag van den Secretaris over de werkzaamheden van 't afgeloopen vereenigingsjaar en den toestand der vereeniging.

Verkiezing van 3 bestuursleden, waarvan de uitslag was, dat de drie aftredenden met schier algemeene stemmen werden herkozen.

Verkiezing van 1 afgevaardigde en 2 plaatsvervangende afgevaardigden in het Provinciaal Kieskringbestuur. Met overgroote meerderheid van stemmen werden deze functies weer aan dezelfden van 't vorige jaar opgedragen.

En eindelijk bespreking van de Candidaatstelling voor leden van de Provinciale Staten.

De voorzitter deelde mede, dat tot 18 Dec. de gelegenheid is opengesteld om Candidaten-lijsten voor de verkiezing der Provinciale Staten in Noord-Brabant in te dienen, hetzij bij het Bestuur der afdeeling Boxtel, hetzij bij het Provinciaal Kieskringbestuur, Kloosterstraat 18, te Tilburg.

Het Bestuur der afd. Boxtel
v. d. R. K. Kiesvereeniging.

—

Kruisverbond Pius X Boxtel.

Op Zondag 17 Dec. wordt om 5½ uur n. m. een vergadering gehouden voor de leden in de R. K. Vereeniging.

—

R. K. Slagersgezellen Ver.

Door Z. D. H. den Bisschop is kap. Pessers als geestelijk adviseur aan deze vereeniging toegevoegd.

Van hier en elders.

De marktoorlog in Eindhoven is geëindigd.

—

Mevrouw Ruijs de Beerenbrouck, moeder van den Minister-President is verl. Zaterdag overleden.

—

De Paus heeft een geheim consistorie gehouden, eenige nieuwe kardinalen en bisschoppen benoemd.

—

Frankrijk dreigt weer met bezetting van het Roergebied.

—

Kardinaal Schulte, Aartsbisschop van Keulen bracht dezer dagen een bezoek bij Mgr. Diepen.

—

Mr. Zimmerman treedt af als Burgemeester van Rotterdam.

—

In Japan heeft weer een groote aardbeving plaats gehad.

—

Op 2 Januari wordt de grondwetsherziening afgekondigd.

—

De Tweede Kamer is bezig met het wetsontwerp tot wijziging van de L. O.-Wet.

—

Mussolini is van de Londensche conferentie naar Rome teruggekeerd en daar met groote geestdrift ontvangen.

Licht op.

15/16 Dec.	4.19 n.m.	— 7.31	v.m.
16/17 „	4.19 „	— 7.33	„
17/18 „	4.19 „	— 7.34	„
18/19 „	4.19 „	— 7.34	„
19/20 „	4.19 „	— 7.34	„
20/21 „	4.19 „	— 7.35	„
21/22 „	4.20 „	— 7.36	„
22/23 „	4.21 „	— 7.37	„
23/24 „	4.21 „	— 7.37	„
24/25 „	4.22 „	— 7.38	„
25/26 „	4.22 „	— 7.38	„
26/27 „	4.22 „	— 7.38	„

BEKENDMAKING.

Burgemeester en Wethouders van LIEMPDE maken, op verzoek van den Minister van Waterstaat, bekend, dat de bewaking en afsluiting van de overwegen, gelegen in deze gemeente ter plaatse: Wachtpost 38 bij Joh. de Laat (Vrilkhoven), Wachtpost 3 bij Joh. Zuetenhorst (Berg) en Wachtpost bij Joh. Peijnenburg (Casteren) zullen worden opgeheven en dat deze overwegen kenbaar zullen worden gemaakt door waarschuwingsborden, bestaande uit een in zwart-witte kleuren geschilderde paal, hoog ongeveer 2.75 M., met aan het boveneinde twee elkander kruisende borden, lang 1.30 M., waarop onderscheidenlijk vermeld staat: „*Onbewaakte overweg*" en *Let op de treinen*".

Liempde, 14 December 1922.

Jos. E. van den Bosch,
Burgemeester.
Chr. Welvaarts,
Wethouder.

Gedachten.

Ik ben volstrekt geen kwezel, maar ik verklaar dan toch, dat onze groote Nederlandsche niet-katholieke couranten voor de Roomschen gevaarlijk zijn. En gevaarlijk juist het meest voor hen, die na enkele jaartjes school te hebben geloopen, meenen, dat zij meer ontwikkeld zijn.

Neutrale couranten bestaan er eenvoudig niet, ook niet in Nederland.

DR. POELS.

Advertentiën.

PUBLIEKE VERKOOPINGEN

TE HOUDEN DOOR

NOTARIS NIEMANN

TE BOXTEL.

Op *Woensdag 27 December* om *10 uur* bij mej. Wed. Th. v. Son aan de Markt.

Voor de WelEd.Geb. heeren Mr. W. en J. v. d. Eerden.

In den Doolhof.

12 koopen *Schaarhout* met snoeiling.
6 dito *zware gekapte Mast.*
8 dito mooi *Geriefhout.*

Voor de kinderen Leermakers.

3 koopen *Schaarhout* nabij den Lierenbout.

Voor Hendrikus de Laat.

4 koopen *Schaarhout* in de Leemskuilen nabij de boerderij.

Henri van der Velden & Co.

BOXTEL Stationstraat — OISTERWIJK Kerkstraat

Prima belegen Raapolie per Liter 60 cent
Prima Boterolie p. l. 70 c.
Boterolieper 1/1 flesch 75 c.
„ „ 1/2 „ 45 c.
Slaolie per 1/1 flesch f 1.15
„ „ 1/2 „ - 0.70
„ „ 1/4 „ f 0.37⁵
Zuivere Reuzel p. p. 52⁴ c.
B. U. K. p. p. 50 c.
Roomboter p. p. f 1.20
(met Rijksmerk)

MEIERYSCHE BOERIN
Hoogfijne Botermelange 80 c.
Zeer goede Margarine per pond vanaf 40 c.

R.K. Kiesvereeniging Afd. Boxtel

Op DONDERDAG 28 DECEMBER a.s. zal de HoogEdelGestr. Heer

L. J. M. FEBER

Lid van de Tweede Kamer der Staten Generaal,

afgevaardigde van den Rijkskieskring Tilburg, zitting houden te Boxtel ten Raadhuize van des namiddags 3 tot 6 uur en aldaar voor de kiezers te spreken zijn.

HET BESTUUR.

De 27e Rotterdamsche Premieleening

geeft 72.000 obligatiën met f 1.356.250 aan premiën, behalve de hoofdpremiën, t.w.

1 premie van f 150.000 - 1 van f 100.000
1 premie van f 50.000 - 1 van f 25.000
6 premiën van f 10.000 is f 60.000

Totaal aan Hoofdpremiën: f 385.000
aan premiën: f 1.356.250
f 1.741.250

Wilt gij een dezer premiën voor één Tientje? Haast U dan, Woensdag begint de trekking.

GEBRs. DE ZEEUW

Hoofdagentschap, BOXTEL: Markt 523—Breukelen 456, M. J. v. d. BROEK, Kasteellaan, Chr. H. v. RUREMONDE, Kalksheuvel, L. v. TRICHT, Eindhovensche weg.

Informeert eens welke premiën wij reeds uitkeerden en ook gij koopt direct een populair Rotterdammertje.

DONDERS & KETELAARS

GROOTHANDEL IN WOLLEN MANUFACTUREN TILBURG

berichten aan 't publiek van BOXTEL en omstreken, dat zij voortaan

ELKEN WOENSDAG

op de BOSSCHE MARKT vertegenwoordigd zullen zijn

Speciaal gesorteerd in de betere kwaliteiten aan prijzen beslist beneden iedere concurrentie. Wilt gij goed en goedkoop Uwe

COSTUUM- EN MANTELSTOFFEN

koopen, bezoekt dan geregeld onzen stand op de BOSSCHE MARKT

UITERST LAGE, DOCH BESLIST VASTE PRIJZEN

De naam DONDERS & KETELAARS, TILBURG, is in groote letters, goed zichtbaar aan onzen stand aangebracht. Men lette dus op 't adres. Voorloopige staanplaats op de GROENTENMARKT.

Wij noodigen U beleefd tot een bezoek uit.

Hoogachtend,

DONDERS & KETELAARS
WOLLEN MANUFACTUREN — TILBURG

KENNISGEVING

W. H. v. d. WETERING

Motor- en Rijwielhandel

Stationstraat A 113 - BOXTEL

bericht bij deze aan het geachte publiek van BOXTEL en omgeving, dat hij aan zijne zaak verbonden heeft een

MAGAZIJN van Huishoudelijke Artikelen

in het pand STATIONSTRAAT A 113, aan welk adres hij ook woonachtig is.

Speciaal eerste klas kwaliteit goederen tegen uiterst lage prijzen.

ZIE ÉTALAGE

Aanbevelend,

W. H. v. d. WETERING.

BRANDSTOFFEN

Aan de LAAGSTE PRIJZEN alle soorten Brandstoffen

Stukkolen . . .	à f 2.50	p. H.L.
Anthraciet 30-50 .	„ f 3.—	„ „
Anthraciet klein .	„ f 2.—	„ „
Kachelnootjes . .	„ f 2.—	„ „
Eierkolen (reukloos)	„ f 1.95	„ „
Turf (puik) . . .	„ f 1.70	„ 100 st.

Brandstoffen worden door mij gratis aan huis bezorgd

Aanbevelend,

A. G. v. d. AKKER te Esch

Rundvleeschprijzen verlaagd met **20 ct.** per Kilo.

Aanbevelend,

JAN CLERCX, Boxtel, Rechterstr. A 254.

Henri van der Velden & Co.

BOXTEL Stationstraat — OISTERWIJK Kerkstraat

GELEI
diverse smaken p. pot f 0.65
div. sm. p emmer a 5 Ko f 4.50
„ „ a 10 Ko f 2.50
APPELSIROOP p. pond f 0.25
„ p. Ko-bus f 0.40
„ p. pondsb. f 0.25
GOUDAKAAS
volvet met rijksmerk, prima belegen p. pond . . f 0.80
ONTBIJTKOEK
met sucade zwaar stuk zeer voordeelig . . . . f 0.17⁵
met candy . . . . . f 0.37⁵
zonder candy . . . . f 0.35
SARDINES
prima fransch merk p. groot blik . . . . . f 0.60
idem p. middel groot f 0.35
idem klein blik . . . f 0.18
ZALM
gegarandeerd echte zalm per hoog blik . . . . f 1.00
idem p. 1/1 hoog blik. f 1.10
idem p. 1/2 hoog blik. f 0.70

EEN GESCHENK

is even welkom met Kerstdagen als met St. Nicolaas.

Wij brengen in de afdeelingen DAMES- en HEEREN-MODE-ARTIKELEN een uitgebreide keuze.

Profiteert thans nog van onze

CONFECTIE-UITVERKOOP

de prijzen zijn sensationeel laag.

BEZOEKT onze prachtige versierde winkel met schitterend verlichte KERSTBOOM, waar de KERSTMAN mooie geschenken aan de kinderen der koopers verstrekt.

ENORME COLLECTIE KERSTBOOM-VERSIERINGEN

N.V. Möller & Schreuder

HINTHAMERSTRAAT 56-58-60 's HERTOGENBOSCH

FIRMA H. TERKUHLE,

LUYBENSTR. 34, 's BOSCH

Groote keuze in alle soorten

BONTSTELLEN en **BONTMANTELS**

Prima kwaliteiten. — Lage prijzen.

Henri van der Velden & Co.

BOXTEL Stationstraat — OISTERWIJK Kerkstraat

Voor de a.s. FEESTDAGEN

Advocaat,	p. flesch	f 2.40
Boerenjongens	p. pot	f 2.20
Boerenmeisjes	„ „	f 2.60
Kersen	„ „	f 2.65
Likeuren	p. fl. vanaf	f 0.75
Vruchtenwijn	p. fl. „	f 0.82½
Bisschopwijn met Bordeaux	p. fl. „	f 1.00

ZUIVERE NATUURWIJNEN

Port	p. fl vanaf	f 1.30
Madeira	„ „ „	f. 1.80
Shery	„ „ „	f 1.80
Samos	„ „ „	f 1.70
Muscaat	„ „ „	f 1.70
Bordeauxwijn	p. fl „	f 1.40

Kerst Reclame

Al onze Prima Banketsoorten gefabriceerd in eigen fabrieken zullen wij in de week van Maandag 18 tot en met Zaterdag 23 December tegen verlaagden prijs, verkoopen. (Alleen bij hoeveelheden van minstens een half pond

DE TIJDELIJK VERLAAGDE PRIJZEN ZIJN:

Kerstkransjes per 1/2 pond van 40 voor 30 (bestrooid met amandelen)				
Zandkoekjes	per 1/2 pond van	37½	„	27½
Sprits	„ 1/2 „ „	35	„	27½
Bitterkoekjes	„ 1/2 „ „	40	„	32½
(bereid met amandelen, kippeneiwit en suiker)				
Wellingtons	per 1/2 pond van	45	voor	35
Vanille nootjes	„ 1/2 „ „	45	„	35

Bovendien geven wij bij elk pond cacao een pakje Hille's chocolade beschuitjes à 14 ct. per pakje

CADEAU

ONZE CACAO PRIJZEN ZIJN:

Prima losse cacao	per pond	50-65-75
Van Houtens cacao	per bus à 1 pond	70
Blookers cacao	„ „ „ 1 „	95

Albert Heijn

Boxtel, Stationstraat A 124

1620 Eindhoven, Markt 32

WINKELS DOOR GEHEEL NEDERLAND

Magazijn „St. Jozef"

L. DERKS - 's BOSCH

Hinthamerstraat 70 Telefoon 485

ONTVANGEN: nieuwe zendingen

Koffie- en Ontbijtserviezen

Waschstellen

tegen zeer verlaagde prijzen

GROOTE UITVERKOOP

A.s. Maandag

18 December begint onze groote Opruiming van alle voorradige

MANTELS EN HEERENJASSEN

WOLLEN BROEKEN EN BORSTROKKEN

en alle andere artikelen

ALLES AAN SPOTPRIJS

ZIET DE ÉTALAGE

VERKOOP UITSLUITEND à CONTANT

Aanbevelend,

Wed. P. Spierings-v. d. Boer

DE ELECTRISCHE LICHTDRUK-INRICHTING

HELI

Moderne Calqueerinrichting

Handel in: Technische benoodigdheden en Teekenartikelen

Kerkstraat

79 TEL. 966 79

's-HERTOGENBOSCH

WEEST OP UW HOEDE

Allerlei soorten zout zijn tegenwoordig in den handel. Zelfs gewoon gemalen RUW zout wordt brutaalweg als geraffineerd zout aangeboden en verkocht, hetgeen door het ongeoefende oog zonder bijzondere oplettendheid niet direct wordt gemerkt en daarom

ZIET SCHERP TOE

bij het koopen van Uw zout en bedenk dat het beste zout voor het kostbare en waardevolle vleesch, dat ge weldra in de kuip gaat leggen, nauwelijks goed genoeg is en dat ge voor hetzelfde geld kunt bekomen het van OUDSHER GERENOMMEERDE ZOUT, waarvan ge uit ondervinding weet, er volkomen op te kunnen vertrouwen, het PRIMA GERAFFINEERDE (ECHT GEZIEDE) ZOUT van de firma

H. T. J. VAN DER VEN te 's-HERTOGENBOSCH.

Ons geraffineerde zout is: ZACHT, VOLUMINEUS (dus groote zakken), SNEEUWWIT van kleur, GEMAKKELIJK OPLOSBAAR, volkomen betrouwbaar en voor den verbruiker NIET DUURDER. Eischt dan ook voor Uw geld het beste wat ge er voor kunt bekomen en eischt van Uw leverancier met klem en nadruk

„HET ZOUT van VAN DER VEN".

Credietvereeniging „DE HANZEBANK"

Gestort Kapitaal en Reserven f 4.822.800.—

22 Bijkantoren - 72 Correspondentschappen

Bijbank BOXTEL

Per **Donderdag 21 December a.s.** wordt het kantoor overgebracht van Bossche weg A 21 naar:

RECHTERSTRAAT A 219,

(vroeger bewoond door de E.E. Fraters).

In verband hiermede zal het kantoor **Woensdag 20 December,** 's namiddags **GESLOTEN** zijn.

UITVERKOOP

— VAN —

DAMES- EN KINDERMANTELS

COSTUUMS — BLOUSEN

— ROKKEN — PELTERIJEN —

EN ALLE MODE-ARTIKELEN

SPOTPRIJZEN

ZIE DE ETALAGES

HIRSCH & Co.

HINTHAMERSTRAAT 27 — 's-BOSCH

Adverteeren doet verkoopen

Enorm voordeelige Aanbieding

van eene zeer uitgebreide moderne sorteering

Dames- en Kinderconfectie

DAMESMANTELS	2.75,	4.75,	6.90,	8.90	REGEHMANTELS	5.90,	9,75,	12.50,	15.50
MANTELCOSTUMES	3.90,	5.90,	9.75,	12.50	DAMERJUMPERS	2.40,	2.90,	3.60,	4.90
DAMESJAPONNEN	1.75,	2.75,	3.90,	5.90	JONGENSPAKJES	1.95,	2.60,	3.90,	4.90
COSTUUMROKKEN	1.45,	2.60,	3.90,	5.90	KINDERJURKEN	0.98,	1,45,	1.95,	2.90
DAMESBLOUSES	0.49,	0.89,	1.45,	1.95	KINDERMANTELS	1.90,	2.90,	3.90,	4.90

Alleen nieuwe modellen en prima kwaliteiten

VROOM & DREESMANN DEN BOSCH EINDHOVEN

GROOTE OPRUIMING VAN ALLE VOORRADIGE

PELTERIJEN

EN

WOLLEN SHAWLS

FIRMA

Jac. v. Hout-Ververgaard

STATIONSTRAAT BOXTEL

MARMER- EN STEENHOUWERIJ

F. VERVOORDELDONK

VAN TULDENSTRAAT - Telef. 1081 - 's-HERTOGENBOSCH

SPECIAAL ADRES VOOR

GRAFMONUMENTEN EN SCHOORSTEENMANTELS

Levering van alle soorten BOUWWERKEN in: HARDSTEEN — ZANDSTEEN — GRANIET

Stoomwasch-, Bleek- en Strijkinrichting

„DE DOMMEL"

CROLS & Co., Boxtel

Eerste en éénige inrichting in Nederland, die met OZON (zelfde als Natuurbleek) bleekt.

Speciale afdeeling voor Overhemden, Boorden, Vitrages en Wollen Dekens.

KEURIGE AFWERKING. BILLIJKE PRIJZEN.

VRAAG PRIJSCOURANT!

Zendingen door geheel Nederland, meer dan 80 plaatsen

Zevende Jaargang. No. 5. 23 Dec. 1922.

ONS KERKKLOKJE

R. K. WEEKBLAD VOOR DE PAROCHIES VAN BOXTEL, ESCH, GEMONDE, LIEMPDE, ST. MICHIELS-GESTEL, OLLAND, SCHIJNDEL, VUGHT, ENZ. ENZ.

Dit blad verschijnt elken Zaterdag. Abonnementsprijs per 3 maanden fr. p. p. 80 ct. bij vooruitbetaling. Losse nummers 6 ct.
PRIJS DER ADVERTENTIEN:
Van 1—5 regels f 1,05 daarboven 20 ct. per regel gemeten van lijn tot lijn. Bij contract van 500 regels of meer wordt korting toegestaan.

REDACTIE:
PASTORIE „ST. PETRUS" TE BOXTEL.
ADMINISTRATIE:
RECHTERSTRAAT A 36 TE BOXTEL.

Alle Advertentiën worden uiterlijk Donderdag ingewacht bij de Administratie RECHTERSTRAAT A 36, BOXTEL, of aan de DRUKKERIJ BERGER, Stationsweg 15 's-Bosch.
Alle andere stukken zende men aan het Redactie-adres Pastorie „St. Petrus," Boxtel.

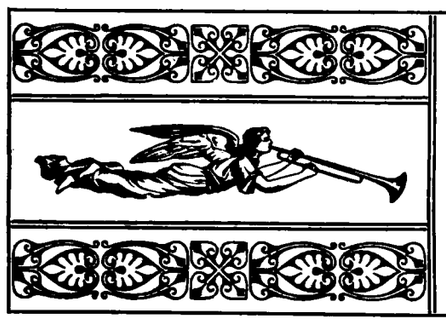

Eere zij God in den Hooge! — en op aarde Vrede den menschen die van goeden wil zijn.

„Stille Nacht."

Stille nacht, heilige nacht,
't Heilig paar, houdt de wacht
Bij den Schepper en Heer van 't heelal,
Thans geboren in Bethlehems stal
Als een machteloos kind. *(bis)*

Stille nacht, heilige nacht.
Herders staakt nu de wacht
Bij uw schaapjes en laat hen alleen,
Spoedt u haastig naar 't kribbeken heen
Van uw Koning en God. *(bis)*

Kerstmis.

Kerstmis is voor onze christenharten een groot, een luisterrijk vreugdefeest. Het is een feestdag van innige vreugde, een dag, waarop wij in ons binnenste zoo goed gevoelen, wat groot voorrecht het voor ons is als christenen te leven en het Kerstkindje te kennen.

Iedereen, zelfs de weinig geloovige christen viert het Kerstfeest mede; het Kindje Jezus trekt door zijn liefde allen tot zich.

Och, dat toch allen, door deze liefde van den Godmensch zich lieten bewegen om Jezus, den goddelijken Leeraar te hooren, om Jezus, den goddelijken Koning te volgen, om Jezus den Minnaar onzer zielen te beminnen, met die liefde, welke bovennatuurlijk is, op aarde begonnen wordt en in den hemel blijft voortduren gedurende de gansche eeuwigheid!

Hoe groot is onze kerstvreugde telkens als wij dit vredefeest vieren, telkens als wij neerknielen bij de kribbe en in het aanbidden van den pas geboren Jezus ons vereenigen met Joseph en Maria, met de Herders en de Drie Koningen!

En in den blijden kerstnacht hooren wij ook wederom de Engelen herhalen datzelfde vreugdevolle lied, hetwelk eenmaal weergalmde boven Bethlehems velden: „Eere zij aan God in den Hooge en vrede op aarde aan de menschen van goeden wil."

Hoe dwalen in den heiligen Kerstnacht en in den heiligen Kersttijd onze gedachten telkens terug naar die verheven gebeurtenissen in Bethlehem's stal!

En toch is dit niet te verwonderen, want de overdenking van het mysterie van den Kerstnacht, schenkt rijke leering voor onzen geest. Zoete vertroosting voor ons hart, en hemelsche vrede voor onze ziel.

De verwachte der Volkeren is gekomen; de Verlosser is geboren, de Zoon Gods is mensch geworden! Ziet, dat toch is het mysterie van den Kerstnacht.

Dat hulpeloos Kindje, dat zij in den geest, zien neerliggen in de kribbe van Bethlehem's stal, dat Kindje, dat schreit en slaapt en wordt gevoed, gelijk elk ander pasgeboren kind, dat Kindje is de Zoon Gods.

En waarom heeft de Zoon Gods zich zoo vernederd? Waarom wilde Hij God, mensch worden? Hij, die groot is, klein, — die almachtig is, onmachtig — die alles is, niets worden? O, het is om onzen t'wille! Om onzen t'wille vernedert, verlaagt, vernietigt Hij zich zelf.

Vraagt dan zulke edelmoedige liefde van ons geen wederliefde? Ach, laten wij dan bidden met Sint Bernardus in den H. Kerstnacht, en dit gebed in den Kersttijd dikwerf herhalen: „O Goddelijk Kind, hoe meer Gij U om mijnen 't wille vernedert, des te meer zijt Gij mij lief. Ontvang deze hulde, de liefde van mijn arm hart; ontvang mijne oprechte wederliefde. O Jezus, Gij die mijne zwakheden en fouten kent, schenk mij de genade van U te leeren, nederig te zijn van harte en arm van geest, steeds door mijne daden en woorden glorie gevend aan U, God in den Hooge."

4de Zondag van den Advent.

EPISTEL.

De H. Paulus vermaant ons geen lichtvaardig oordeel te vellen, maar ons van alle oordeel te onthouden, *totdat Christus komen zal,* die allen zal oordeelen en naar verdiensten beloonen. Zorgen wij, zóó tot de komst van Christus *voorbereid* te zijn, dat Hij dan slechts reden vinde om ons te loven.

Les uit den Brief van den H. Apostel Paulus aan de Corinthiërs. I. IV 1—5.

Broeders, men beschouwe ons dus als dienaren van Christus, en uitdeelers van Gods geheimen. Welnu, van de uitdeelers wordt gevorderd, dat zij allen trouw bevonden worden. Ik voor mij echter hecht er niet veel waarde aan, dat ik door u of door een menschelijk gerecht geoordeeld word. Ja, ik oordeel mij zelf niet eens: want al ben ik mij zelven niets *(geene ongetrouwheid)* bewust, toch ben ik daarom nog niet gerechtvaardigd: die mij echter oordeelt is de Heer. Wilt daarom niet oordeelen vóór den tijd, totdat de Heer kome, die ook hetgeen in de duisternis verborgen is, aan het licht brengen, en de inzichten der harten openbaren zal. En dan zal aan een ieder de verdiende lof geschonken worden door God.

EVANGELIE.

Wanneer in het Oosten een groot vorst door het land trok, moesten al de wegen zorgvuldig bereid en effen gemaakt worden; dit bevel werd door een voorlooper afgekondigd. Zoo ook kondigt Joannes de komst van Christus aan; hij beveelt, niet de wegen van het land, maar die van onze harten te bereiden, en daaruit alle hinderpalen, die den doortocht van Christus zouden beletten, te verwijderen. Een goede voorbereiding is dus eene onmisbare voorwaarde om Christus bij zijne komst met vrucht te kunnen ontvangen.

Evangelie volgens den H. Lucas III, 1—6.

In het vijftiende regeeringsjaar van keizer Tiberius, terwijl Pontius Pilatus landvoogd was van Judea, Herodes viervorst van Galilea, zijn broeder Philippus viervorst van Iturea en de landstreek Trachonitis, en Lysanias viervorst van Abilene, onder het hoogepriesterschap van Annas en Caïphas, kwam het woord Gods over Joannes, Zacharias' zoon, in de wildernis. En hij trad op in geheel den omtrek van den Jordaan en predikte het doopsel van bekeering tot vergeving der zonden, zooals geschreven staat in het Boek der uitspraken van Isaïas den profeet: De stem eens roependen in de wildernis: Bereidt den weg des Heeren, maakt recht zijne paden. Alle dal zal gevuld en alle berg en heuvel geslecht worden; en de bochtige wegen zullen recht, de hobbelige tot effen heerbaan worden. En alle vleesch zal het heil Gods aanschouwen.

Hoogtij van Kerstmis.

NOTA. Vanaf de 6e eeuw is het gebruikelijk, dat de Priester op het Kerstfeest driemaal de H. Mis celebreert.

In de eerste H. Mis, de *„Nachtmis"*, wordt herdacht de eeuwige geboorte van God de Zoon uit den schoot des Vaders. Zij begint met deze woorden: „De Heer *(God de Vader)* sprak tot Mij *(God den Zoon)*: Mijn Zoon zijt Gij, Ik heb heden U verwekt."

In de tweede H. Mis, de *„Dageraadsmis"*, herdenken wij de tijdelijke geboorte van Jesus uit de H. Maagd Maria. Daarin wordt ons in het Evangelie verhaald, hoe de arme herders den langverwachten Messias zijn komen aanbidden.

In de derde H. Mis, de *„Dagmis,"* wordt gevierd de geestelijke geboorte van Christus in de harten der geloovigen. De eeuwige Zoon des Vaders heeft onder menschen gewoond; die Hem niet verwerpen, zooals de Joden, maar in Hem gelooven, zullen kinderen Gods genoemd worden.

De beperkte plaatsruimte laat niet toe, hier ook de Epistels van deze drie Kerstmissen op te nemen; wij moeten volstaan met de drie Evangelies.

Evangelie van de Nachtmis.

Hier wordt ons verhaald de nederige, armoedige geboorte van Jezus in het stalletje bij Bethlehem. De Keizer van Rome, aan wien de Joden destijds onderworpen waren, had eene algemeene volkstelling uitgeschreven. Gehoorzaam aan de wetten van het burgelijk gezag, gingen Jozef en Maria naar Bethlehem de stad van hun stamvader, Koning David. En daar werd, volgens de aloude profetie, de Verlosser der wereld geboren. — Dezelfde liefdevolle Heiland zal straks door de woorden der H. Consecratie op het altaar, en door de H. Communie in ons hart geboren worden. Mogen wij Hem daarin eene waardiger woonplaats bereiden dan die van Bethlehem opdat deze H. Communie strekke tot glorie van God en tot vrede onzer ziel.

Evangelie volgens den H. Lucas, II, 1—14.

In dien tijd verscheen een besluit vanwege keizer Augustus tot eene volkstelling over geheel de wereld. Deze eerste volkstelling geschiedde onder Quirinus, landvoogd van Syrië. En allen gingen om zich aan te geven, ieder naar zijn eigen stad. Ook Joseph nu ging op uit Galilea, uit de stad van Nazareth, naar Judea, naar de stad van David, Bethlehem geheeten, wijl hij uit het huis en geslacht van David was, om zich aan te geven met Maria, zijne verloofde vrouw, die zwanger was. En tijdens hun verblijf aldaar verliepen de dagen tot zij baren zou, en ze baarde haren eerstgeboren Zoon, en wikkelde Hem in doeken, en legde Hem neder in eene kribbe, omdat voor hen geene plaats was in de herberg. En daar waren herders in die omstreek, die buiten nachtwacht hielden over hunne kudde. En zie, een Engel des Heeren stond bij hen en de glorie des Heeren omstraalde hen, en ze vreesden met groote vrees. En de Engel zeide hun: Vreest niet, want zie, ik boodschap u groote vreugde, die voor geheel het volk zal zijn: dat u heden een Zaligmaker is geboren, die Christus de Heer is, in de stad van David. En dit zij u ten teeken: ge zult een wicht vinden, in doeken gewikkeld en in eene kribbe gelegen. En plotseling bevond zich bij den Engel eene menigte uit het hemelsche heer, die Gode lof zongen en zeiden: Eere aan God in den hooge en op aarde vrede bij menschen van goeden wil.

Evangelie van de Dageraadsmis.

De herders spoedden zich naar de Kribbe. Volgen wij hunne bereidwilligheid na in het volbrengen van Gods geboden, en overwegen wij met Maria de geheimen van het Kerstfeest.

Evangelie volgens den H. Lucas, II, 15—20.

In dien tijd spraken de herders tot elkander: Laten we heengaan naar Bethlehem, om te zien hetgeen geschied is, wat de Heer ons geopenbaard heeft. En ze gingen met spoed en vonden Maria en Joseph, en het Kindjen in de kribbe gelegen. En het ziende openbaarden ze het woord, dat hun over dit Kind gesproken was. En allen die het hoorden verwonderden zich over hetgeen de herders tot hen spraken. Maria intusschen bewaarde al deze woorden, ze in haar hart overdenkende. En de herders keerden terug, God verheerlijkend en lof zingend over alles wat ze gehoord en gezien hadden, zooals tot hen gesproken was.

Evangelie van de Dagmis.

De diepzinnige woorden, waarmede de H. Joannes zijn Evnngelie begint, doelen op het *Woord* (dat is: op Christus, den tweeden Persoon der H. Drieëenheid. In het gedeelte, dat hier wordt afgedrukt wordt aangetoond vooreerst het goddelijk leven van Christus in en met Zijnen Vader; daarna Zijne betrekkitg tot het scheppingswerk, en eindelijk Zijn leven onder ons, door Zijne menschwording en Zijne geboorte.

Begin van het Evangelie van den H. Joannes I, 1—14.

In den beginne *(van alle eeuwigheid)* was het Woord *(nl. Christus)* en het Woord was bij God, en het Woord was God. Dit was in den beginne bij God. Alles is door Hetzelve *(door het Woord, door Christus)* geworden en buiten Hetzelve is niet één ding geworden. Wat geworden is, daarin was het leven, en het Leven was het Licht der menschen. En het Licht *(Christus)* schijnt in de duisternis en de duisternis nam het niet aan. Er stond een mensch op, van Godswege gezonden. Zijn naam was Joannes *(de Dooper, de voorlooper van Christus)*. Hij kwam tot getuigenis om te getuigen van het Licht, opdat allen door hem zouden gelooven. Hij *(Joannes)* was het Licht *(Christus)* niet, maar *(kwam)* om van het Licht te getuigen. Dit was het ware Licht, dat allen mensch verlicht. Komende in de wereld, was Het in de wereld. En de wereld is door Hem geworden, en de wereld erkende Hem niet. In het zijne kwam Hij, en de zijnen *(de Joden)* ontvingen Hem niet. Maar zoovelen Hem ontvingen, hun gaf Hij vermogen kinderen Gods te worden: hun die in zijnen Naam gelooven; die niet uit bloed, noch uit des vleesches wil, noch uit des mans wil, maar uit God zijn geboren. *(Hier knielt men).* EN HET WOORD IS VLEESCH GEWORDEN, *heeft de menschelijke natuur aangenomen* EN HET HEEFT ONDER ONS GEWOOND, en we aanschouwden zijne heerlijkheid: heerlijkheid als van den Eeniggeborene uit den Vader, vol van genade en waarheid.

JE ADRES voor Handelsdrukwerk IS en BLIJFT de
Firma WILHELM VAN EUPEN
te BOXTEL
R. K. BOEKHANDEL EN UITGEVERSMAATSCHAPPIJ
Van onze eigen uitgaven verkochten wij in 1921 ruim 18.000 en in 1922 ruim 9000 exemplaren.
VRAAG CATALOGUS.

Retraitenhuis „Loyola".

23—26 Dec.: Tilburg.
29 Dec.—1 Jan.: Made.
5—8 Jan.: Landbouwschool Boxtel.
9—12 Jan.: Militieplichtigen.
13—16 Jan.: Moerdijk, Raamsdonk, Raamsdonkveer.

MISSIEACTIE.

De eerste zending van de Boxtelsche Missie-naaikring voor de Missies van Z. D. H. Mgr. Sweens is ter bestemde plaatse aangekomen. De Presidente van den Naaikring mocht de volgende dankbetuiging ontvangen.

Bukoba, 14 October 1922.

Mevrouw,

Dezer dagen is de kist met kleedjes alhier aangekomen. Aanstonds werd ze geopend en den inhoud bekeken. Onze verwachting is overtroffen. Ruime voorraad van jongenspakjes en japonnetjes voor meisjes. Twee Kasuifels, voor ZeerEerw. Pater Vekemans een Alb, 2 misdienaarskleedjes, 1 communiekleed en rand voor altaardwaal.
Hoe zal ik UEd. en de leden van den naaikring van Boxtel mijnen verschuldigden dank betuigen? Mijne vreugde is groot, omdat ik door de verstrekte kleedjes, de armen, naakten, kan kleeden. De kinderen zijn UEd. en uwe medewerksters, evenals de Missionarissen, oprecht dank-

Uw
Zenuwen
komen tot
rust door
't gebruik van
MIJNHARDT's
Zenuw-tabletten.
Per koker 75ct
bij Apoth. en drogisten.
FABRIKANT
A. MIJNHARDT
ZEIST

baar en zullen voor U allen bidden, opdat de Goddelijke Kindervriend het UEd. honderdvoudig moge vergelden. De stof waaruit de jongenspakjes vervaardigd zijn, is goed, en wat de coupe en wat de kleur betreft zijn de meisjesjurkjes ook naar wensch in alle opzichten. Als ik U een wenk mag geven, dan is het deze: hoe eenvoudiger des te beter. De pakjes voor heele kleine kinderen zijn voor onze snuiters te ingewikkeld: alles is hier nog primitief. Met de verdeeling onder de verschillende missieposten (12 in getal) is reeds een aanvang gemaakt; maar als de magazijnmeester zich niet op de kist zet, zal Z.Eerw. spoedig den leegen bodem zien.

Aanvaard, Mevrouw, mijne beste wenschen, voor uw persoon, uwe geachte fam., voor de leden van den Naaikring. Moge het heilige vuur aller harten bezielen en de naalden in beweging houden. De stoffelijke steun, dien de naaikring onze kinderen bewijst, waardeer ik zeer, maar meer nog den moreelen steun, dien de missionarissen hard noodig hebben in hun zwaren arbeid onder de wilde volken.

Uwe belangstelling, uw gemeenschappelijk gebed, is eene voortdurende opwekking om moedig aan de verbreiding van Gods rijk te arbeiden.

Nogmaals mijne hartelijken dank.

Hoogachtend,
Uw dw. dienaar in Xto.
† JOS. SWEENS.
Ap. vik. vict Nyansa.
p. a. Witte Paters.

LITURGISCHE WEEK.

Zondag. Vierde Zondag van den Advent. Mis van den Vigilie- of vóór-dag van Kerstmis *(Hodie)*; 2e gebed van den 4den Zondag van den Advent; na Graduale: Alleluia enz. Credo, Praefatie van de H. Drieeenheid. *(Paars)*.

Vigilie of Vooravond van Kerstmis: Morgen zult gij zijne heerlijkheid zien; van onzen Koning en Zaligmaker (Introitus, Graduale, Alleluia, Offertorium,) die wonderbaar ontvangen is van den Heiligen Geest, die ook aan ons heil het Apostelschap dienstbaar maakte. Het is de dag der verwachting, in blijdschap, van Christus' komst: moge het zijn tot onze verlossing in rijkdom van genaden, in voorbereiding tot Christus' tweede komst ten oordeel (Gebeden).

Maandag. Dubbel 1ste klas. Kerstmis; met Credo en eigen Praefatie en Communicantes gedurende het Octaaf. In Communicantes der 1ste Kerst-mis: *Noctem* sacratissimam; in de 2e Mis: 2e gebed van H. Anastasia, Martelares; in de 3e Mis: laatste Evangelie van Driekoningen. *(Wit)*.

Drie H.H. Missen: 1. De Nachtmis *(Dominus)*: Christus is waarlijk God, de Zoon Gods, (Introitus, Graduale, Alleluia, Communio) en waarlijk mensch, Zoon van Maria (Evangelie). Juichen wij met hemel en aarde (Offertorium); maar ook, maken wij ons leven Christus waardig (Epistel), opdat Zijn geboorte ons ten eeuwig heil verstrekke. (Gebeden).

2. De Dageraadsmis of Herdersmis *(Lux)* (Evangelie), Christus, Licht der wereld (Graduale), de Koning, de Heilige, de Zaligmaker (Offertorium, Communio); onze Zaligmaker (Epistel), wiens genade-over-ons vruchtbaar zij in goede werken, in vrede en voortdurende vernieuwing des levens (Gebeden). Herdacht wordt de H. Athanasia, Maagd en Martelares.

3. De Dagmis *(Puer)*: Christus in den luister van zijn boven de Engelen verheven, aarde en hemel beheerschend Koningschap (Epistel, Offertorium) en van zijn Godheid (Evangelie), opgegaan over heel de wereld (Graduale, Communio). Wij bidden om bevrijding en zuivering der zonde en om onsterflijk leven. (Gebeden).

Dinsdag. Dubbel 2e klas. H. Stephanus, Eerste Martelaar *(Sederunt)*; 2e gebed van Kerstmis; Credo; Praefatie en Communicantes van Kerstmis. *(Rood)*.

De H. Stephanus, een H. Leviet (Offertorium), eerste martelaar, die met zijn bloed getuigenis gaf van Christus den Zoon Gods (Epistel, Communio). Daardoor verdiende zijn feest deze eereplaats, zoo dicht bij Kerstmis. Als Christus' trouwe leerling werd hij vervolgd, gelijk de Meester voorspeld had (Introitus, Graduale, Evangelie). Stervend vergaf hij zijn moordenaars, naar Christus' voorbeeld en ons ter bekeering (Evangelie, Collecta).

Woensdag. Dubbel 1ste klas. H. Joannes, Apostel en Evangelist *(In Medio)*; 2e gebed van Kerstmis; Credo. Praefatie en Communicantes van Kerstmis. *(Wit)*.

De H. Joannes, Apostel en Evangelist, Patroon der Bossche kathedraal. Dicht bij Kerstmis, Christus-feest, behoort ook zijn feest een plaats te vinden: hij is „de leerling, dien Jezus beminde" (Evangelie) en dien Hij vervulde met den geest „van wijsheid en verstand." (Epistel en Introitus). Hij is de „Adelaar" onder de Evangelisten, die op de verhevenste wijze over de Godheid heeft geschreven.

Donderdag. Dubbel 2e klas. H.H. Onnoozele Kinderen *(Ex ore)*; geen Gloria; 2e gebed v. Kerstmis; na Graduale geen Alleluia maar Tractus; Credo; Praefatie en Communicantes van Kerstmis; Benedicamus Domino. *(Paars)*.

De H.H. Onnoozele Kinderen (Evangelie), die ter wille van Christus en tot lof van God (Introitus en Collecta) als martelaren hun bloed hebben vergoten. Beklaagd door Rachel, Joden-moeder, wier graf te Ramah was (Communio), vonden zij in hun onnoozelen dood het leven (Offertorium) en de eeuwige vreugde voor den troon van het Lam, Christus (Epistel).

Vrijdag. H. Thomas, Bisschop martelaar: *(Gaudeamus)*; 2e gebed van Kerstmis, 3de v. Joannes; Credo; Praefatie en Communicantes v. Kerstmis. *(Rood.)*

H. Thomas, Bisschop van Kantelberg en verdediger van de vrijheid der Kerk tegen Hendrik II van Engeland (Collecta). Gestorven in 1171 als martelaar, onder de hand zijner vervolgers (Introitus), als een echte Hoogepriester (Epistel) en Herder (Evangelie en Communio).

Zaterdag. Dag-Mis van Kerstmis met Epistel en Evangelie van de Dageraadsmis *(Puer)*; 2e gebed van Joannes; 3e van O. L. V. (uit de Votiefmis van Kerstmis tot Lichtmis: Deus qui salutis); Credo; Praefatie en Communicantes van Kerstmis. *(Wit)*.

Voor de a. s. Feestdagen

Heeren Handschoenen
met flanel en bontvoering
4.50, 5.75, 7.50 enz.
Wildleder, gevoerd, tricot en gebreid.

Zijden en Wollen Shawls

Moderne Heeren Overhemden
met stijven boord vanaf 3.35

Nieuwe modellen en kleuren
Heeren Hoeden en Petten

Slobkousen, Pochets enz.

ADRIAAN VAN DOORN
Schapenmarkt 31
Telefoon 870. 's BOSCH.

Zondag 24 December en 2e Kerstdag tot 12 uur geopend.

Ned. R. K. Huisvestings-Comité.

Een bloempje! a. u. b.

Alweer een bloempje? — Wel ja, waarom niet, 't is toch voor de goede zaak dat de opbrengst besteed wordt en wie houdt er niet van een bloempje midden in den winter? — Vindt u 't lastig? — Och kom, de verkoopsters vinden het integendeel leuk en al de lastigheid komt van uw kant. Koop een bloempje en ge zijt van allen last vrij. — Ge hebt immers wel een dubbeltje over voor het in stand houden der actie van een comité dat reeds bijna 70 duizend kinderen heeft ondergebracht bij liefdevolle pleegouders? — En dat comité heeft uw dubbeltje noodig; van u niet alleen, maar van velen met u. De kas is uitgeput en toch dringt de nood der Centrale landen tot voortzetting en krachtige voortzetting der actie. Maar zonder geld kan het Comité niets doen, en dat zou er van komen indien we niet zoo'n groot vertrouwen hadden op het medelijden en de milddadigheid van ons Nederlanders. Reeds 13 millioen gulden werd onder de leiding van het comité aan de arme bloedjes van kinderen besteed en zou nu plots ons medelijdend hart versteenen? — Wij, die zoo gaarne onze kindertjes den weg wijzen in de heerlijke dagen van de Kerstvreugde naar het kribbetje in de kerk en hen wijzen op het arme kindje, dat daar in den kouden stal slechts half-gekleed, met stroo bedekt, neerligt in de kribben die dan ziet hoe het onschuldig kind medelijden heeft met Jezus, zouden wij gevoelloos blijven, wij, die zooveel beter beseffen kunnen, wat armoede en gebrek is? — Zouden wij dan niet een dubbeltje willen geven en gaarne willen geven om mede te helpen aan de leniging van den nood van gansch onschuldige kinderen?

Daarom, koopt een bloempje a. u. b.

Parochie v. St. Petrus te Boxtel.

ZONDAG 24 Dec. de H. Missen om 6, 8 en 10 uur. Op dien dag wordt na den middag biecht gehoord van half drie tot zes uur.

MAANDAG 25 Dec. de H. Missen om 4 uur, 7 uur en half 10.

DINSDAG 26 Dec. de H. Missen om 6, 8 en 10 uur.

Na den middag om 3 uur Lof en Rozenhoedje, van daag zal de schaal omgaan voor het Seminarie.

Maandag is het Hoogfeest van Kerstmis te vieren als Zondag.

Dinsdag feestdag van den H. Stephanus eerste Martelaar te vieren als dag van Devotie.

Woensdag feestdag van den H. Joannes, Apostel en Evangelist, Patroonfeest van ons Bisdom.

Op Kerstnacht zal onder de eerste plechtige H. Mis de schaal omgaan om de kinderen die dagelijks ter Kerke gaan van warmen drank te kunnen voorzien.

Op 1sten Kerstdag na den middag om 3 uur Lof en preek, op dezen dag wordt alleen biecht gehoord na den middag van half 3 tot 5 uur.

Op den 2den Kerstdag na den middag om 3 uur Lof en Rozenhoedje om 4 uur H. Familie.

De pachters van de banken en stoelen in de Kerk worden verzocht deze week de pachtsom in het Sacristy te komen voldoen, op *Dinsdag* en *Woensdag* de *Banken* en *Donderdag* en *Vrijdag* de *Stoelen*.

Donderdag Lof om 5 uur en op de andere dagen om 5 uur Rozenkrans.

WOENSDAG half 7 lez. jgt. Cornelia van Munster-van Oers; half 8 lez. mst. Martinus van Oers; half 9 gez. jgt. en H. Missen Nicolaas A. van Lieshout.

DONDERDAG half 7 lez. jgt. Wilhelmus Kampert; half 8 lez. mst. Johannes Eijkemans; half 9 gez. jgt. en H. Missen Den Edel Achtbaren Heer Franciscus Gerardus Stael, gew. Burgemeester.

VRIJDAG half 7 gez. jgt. en H. Missen Mej. Henrica M. Dolmans-van Angeren; half 8 lez. H. Mis Eerw. Zuster Waltera; half 9 lez. mst. Elisabeth v. Erp-van Rooij.

ZATERDAG half 7 lez. H. Mis Franciscus Snellens te Dommelen overleden; half 8 lez. H. Mis Anna M. Jaspers te Venraaij overleden; half 9 gef. lez. jgt. Andreas v. d. Sande.

24 Dec. a.s. voor Helena v. d. Laar-Bevers, lid van de Processie Boxtel—Kevelaer, voor welke de H. Mis zal geschieden.

Lez. mst. Den Heer Daniël Th. J. Carree; lez. jgt. Theodorus Timmermans en echtgen. Helena v. d. Velden; Johannes van der Pas en echtgen. Johanna Maria van der Velden, voor welke in de volgende week de H. Missen zullen geschieden.

Gedoopt: Adriana, d. van Franciscus Hoefnagels-v. d. Nosterum; Petrus, z. van Adrianus v. Griensven-Tinnenbroek; Mechelina, d. van Johannes v. Kuringen-van Houtum; Wilhelmina, d. van Karel Bergman-v. Uden; Johanna d. van Adrianus v. d. Linden-v. Doorn.

Zondag 24 Dec. na de Hoogmis vergadering der Zelatrices van den Bond van het H. Hart.

N. B. Brengt allen uw Familie- en Congregatieboekje mede ter kerke gedurende de Kerstdagen.

In de Nachtmis wordt gezongen Missa XI van Bruno Stein. Onder de stille H.H. Missen zingen allen gezamenlijk, no. 15: „De Herderkenslagen bij Nachte." Daarna volgt de Kerstcantate der Heeren Koristen: „Jezus is geboren" van Jos. Beltjes. — „Een Kindeken is ons geboren" van Theo Bosman. Ten slotte gezamelijk lied no. 12. „Komt allen, o christ'nen." Onder de H. Mis van 7 uur zingt het Jongenskoor der R. K. Bijz. School de Missa Gregoriana XI, „Kerstnacht" van Fr. M. Alexander en een Kerstlied van Hub. Cuijpers. Alle geloovigen samen zingen dezelfde liederen als in de Nachtmis.

Onder de late H.H. Missen zingen allen gezamelijk lied no. 16. „Er is een roos ontloken", en no. 11. „Een Kind is ons geboren".

Na het Lof op 1sten Kerstdag no. 10. „Nu sijt wellekome" en no. 14. „Eer zij God".

Parochie van 't H. Hart van Jezus te Boxtel.

Dooptijd voormiddag van 9—10 uur, namiddag v. 4—4½.

ZONDAG: H. Diensten om 7 en om 8½ en om 10½ Hoogmis. Namiddag om 3 uur Lof met Rozenhoedje en daarna zullen wij bereid zijn biecht te hooren tot 6 uur, omdat het morgen de feestdag is van Kerstmis of 's Heeren Geboorte, geboden te vieren als Zondag.

Morgen zullen de drie eerste H. Missen geschieden om 4 uur de drie tweede om 7 uur en de drie laatste om 9½ uur.

De zieken en gebrekkigen, die thuis wenschen te Communiceeren kunnen zich vandaag of morgen laten aangeven en Dinsdag laten vragen wanneer dit zal geschieden.

Woensdag feestdag v. St Jan Evangelist, patroon v. 't Bisdom.

Donderdag feestdag v. de H. Onnoozele Kinderen.

Op Kerstdag wordt er vóór den middag geen biecht gehoord.

WOENSDAG om 7 uur lez. D. voor het welzijn der parochie, om 8 uur zing. D. voor Mej. de Wed. Hendriks, om 9½ uur gezongen Huwelijksmis.

DONDERDAG en Zaterdag om 7 uur lez. D. tot bijz. intentie, om 8 uur lez. jaarg. voor Leonardina v. Weert.

VRIJDAG om 7 uur gef. zing. jaarg. voor den H.E. H. Mgr. W. v. Gennip gew. Deken van Boxtel, om 8 uur lez. jaarg. voor Paulina v. Gils.

ZATERDAG om 8 uur mnd. voor Petronella v. Lieshout.

Nog zullen deze week om 7 uur geschieden:

Donderdag mnd. voor Willem v. den Braak.

Vrijdag lez. D. voor de overledene leden der St. Elisabethsvereeniging.

Zaterdag mnd. voor Martiuus Hazenberg.

Hoogfeest van Kerstmis.

Namiddag om 3 uur plechtig Lof met predikatie en daarna zullen wij bereid zijn biecht te hooren tot 5 uur. Na het Lof zal gezongen worden het Kerstlied: „Venite Adoremus".

Morgen is het de tweede Kerstdag en feestdag v. den H. Stephanus den 1en Martelaar, — dan zullen de H. Diensten geschieden als op Zondag. Namiddag om 3 uur Lof met Rozenhoedje.

Gedoopt: Francisca d v. Arn. v. d. Langenberg-v. Osch. — Martinus z. v. J. Pijnenburg-Eijckemans.

Parochie van den H. Lambertus te Gemonde.

4de Zondag Advent.

Na den middag half drie lof en daarna gelegenheid om te biechten tot zes uur,

MAANDAG hoogfeest van Kerstmis. De pl. Kerstmis begint om vijf uur, en na de plechtige

Het Kerstfeest in Provence.

Overal waar het *„Glorie in den hooge aan God"* en het *„vrede op aarde den menschen van goeden wil"* van Bethlehems velden werd vernomen, is het Kerstfeest een dag van vreugde en zegen, een echt volksfeest geworden. Is het wonder, dat het eenvoudig geloof, hetwelk schier elke viering der Katholieke Kerk ook in den huiselijken kring overbracht, steeds voorliefde gevoelde voor het Kerstgeheim, het geheim van deemoed en eenvoud? Schier geen land, of sinds eeuwen had het zijn eigenaardige kerstviering, en volstrekt niet overal heeft het koude Protestantisme er zoo goed in kunnen slagen als ten onzent, om de uitingen van het door liefde verwarmd geloof binnen de kerkmuren terug te dringen. Duitschland heeft nog altijd zijn kersboom, Engeland zijn kerstgeschenken en *Christmas-dinner*, waartoe zich geheel de familie tot uit de verste streken des lands, ja van over het Kanaal verzamelt.

Doch wellicht geen land, waar de kerstviering meer algemeen, zeker niet waar zij meer kinderlijk is dan in de schoone dalen, ingesloten door de Rhône, de hooge Alpen en de Middellandsche Zee, het dichterlijke Provence. In steden zoowel als in dorpen, de hoofdplaatsen als Avignon, Arles en Aix niet uitgezonderd, vindt gij op Kerstmis in elke woning een kribbe en een grot. Want iedere Provençaal stemt in met den ouden *Saboly*:

„Ik ben bekend in Piëmont,
Italië en ook Arragon,
Doorreisde Perzië en Turkije
En ook Arabie's woestenije,
Heb nog een reis naar China gedaan,
En kwam met mijn schip in Engeland [aan;
Denemarken en Polen heb 'k bezocht,
En ik zag op mijn tocht
Te land en te zee —
Heusch waar, en ik lach er niet mee —
Nog heel wat landen en steden meer,
En toch met dat al.....
Niets zag ik schooners dan Bethlem's [stal".

In dit lied heet het natuurlijk *„Bethlehem"*, maar de dichter er van wist, dat ieder kind van Provence zijn gedachte zou begrijpen, en er niets anders door zou verstaan dan het ouderlijke huis, dat met het Kerstfeest waarlijk in een grot van Bethlehem is omgeschapen.

Alhoewel in de steden van Provence Kerstmis op heerlijke wijze gevierd wordt, en het een aandoenlijk schouwspel is de groote kathedralen dan overvol te zien, — want die zelfs met Paschen in kerk nog kluis komen, kunnen het niet van zich verkrijgen er met Kerstmis geen bezoek aan te brengen, — zoo gaan we toch liever op het platteland de kerstviering bijwonen, om met de eenvoudige landlieden van Provence de vreugde van Bethlehems herders te deelen.

Wat een levendigheid en drukte heerscht er op kerstavond in een provençaalsch dorp! Anders zoo stil als het verborgen Bethlehem, schijnt het thans het Bethlehem, waar allen naar toestroomen, om zich op Keizer Augustus' bevel te laten opschrijven. Van alle kanten ziet men talrijke groepen menschen huiswaarts keeren, eenvoudige landlieden, die soms van verre, van zeer verre komen, om in hun geboortedorp het feest des Verlossers te vieren. Op dit feest mag niemand weg blijven; op dezen heiligen avond niet in de ouderlijke woning verschijnen zou gelijk staan met ouderloos, onterfd, een uitgestootene in de familie te wezen! Iets geheel eigenaardigs is het, die lieden in hun feestcostuum, een kleurrijke dracht, de steile bergpaten te zien opklimmen, of ze door het dal een eenzamen weg, met groene olijfboomen en slanke, zwarte cypressen omzoomd, te zien afdalen. Op den hoed een rooden rozemarijn, aan de hand het beste stel kleederen in een zakdoek geknoopt, met blijdschap in het hart en een lied op de lippen — zoo gaat het verder naar het ouderlijk huis in het dal, naar eene oude moeder, een grijzen grootvader. Een zonnige hemel blauwt over de kale berghoogten en vruchtbare dalen van Provence. Men weet niet, of men het een laatsten zomerafscheidsblik of een vervroegden lentedag zal noemen, en die bloeiende rozenhaag daar ginds versterkt in u nog den twijfel. Inderdaad! brengt dat kind daar niet een bloeiende kers- of appeltwijg naar de kribbe? Ja, dat alles behoort in Provence tot een aloud, goed gevierd kerstfeest, gelijk bij ons krakende sneeuw en een helder blauwe hemel met vonkelende sterren bezaaid.

Daarbinnen, zoowel in het huis van den rijksten grondbezitter, als in de leemen hut van den geringsten daglooner, heerscht eene levendige opgewektheid; geen hand is in rust, geen gelaat, waarop droefheid te lezen staat. Alles moet dien avond van zijn plaats genomen worden, al heeft het er een geheel jaar rustig gestaan; alles moet worden gewasschen en geboend. Een Hollandsche kraakzindelijkheid schijnt dezen Franschen ingevaren, die te meer in het oog loopt, omdat zij hier zoo zelden gevonden wordt.

Terwijl het kind bij vader staat en vol ongeduld vraagt, of het *Calendau* (kerstbrood) en de kerstkoeken spoedig zullen gebakken zijn, of de *Nougat* (witte amandelkoek) goed geslaagd is, kan de moeder niet nalaten bij al de drukte van haar zwaren arbeid, van tijd tot tijd een blik op de straat of 't eenzaam bergpad te werpen, want ze weet wel, wien zij verwacht. Zelfs grootvader — men

Kerstmis zal de H. Communie worden uitgereikt. De laatste H. Missen beginnen om 9 uur zoodat te ongeveer kwart voor 10 uur de hoogmis begint.

DINSDAG tweede Kerstdag, alsdan zijn de H. Diensten als op Zondag, Om 10 uur zing. zevende Henricus van Hemmen.

WOENSDAG 7 uur zing. mis tot welzijn der parochie.

DONDERDAG 7 uur zing. j g. Antoon Verhagen.

VRIJDAG 7 uur zing. jaarget. Gerdina v. d. Linden.

ZATERDAG 7 uur zing. mis Henricus van Hemmen lid H. Familie.

Op het seminarie zullen geschieden.

Zondag Woensdag en Donderdag zing. zevende Henricus van Hemmen.

ZATERDAG van 3 tot 4 uur bedeeling in de Zusterschool.

Gedoopt: Joanna Maria d. van Joannes Rijkers-Hellings.

Overleden: Henricus Josephus van Hemmen 76 jaar.

—

Parochie v. d. H. Martinus te Olland.

Hedennamiddag om half 3 het Lof. De Kerstmis om 6 uur, daarna 2 lez. Missen. Om 9 uur 2 lez. Missen en daarna Hoogmis.

WOENSDAG H. Mis voor alle parochianen.

DONDERDAG lez. mdst. voor Lambertdina Petrus v. d. Meijden.

VRIJDAG z. j. voor Thomas Aarts.

ZATERDAG z. j. voor Lamberdina Aarts.

—

Parochie van St. Jans Onthoofding te Liempde.

ZONDAG 7 uur l. m. tot welz. der par., 10 uur z. m. leden onzer proc. Kevelaar; half 3 Lof. Vóór en na het Lof biecht hooren, van 4 tot 6 uur speciaal voor de mannen.

MAANDAG, feestdag van 's Heeren-Geboorte. De nacht-mis om 5 uur; deze tot welz. der par. Onder de daarop volgende stille H. Missen zingen gezamentlijk van Kerstliederen, uit te deeleu onder de nachtmis, en die men in de banken zal laten liggen. De laatste 3 H. Missen beginnen om half 10. Vóór en na het plechtig Lof van half 3 biechthooren tot 4 uur.

DINSDAG 2de Kerstdag, geen verplichte feestdag; 7 uur l. m. Johannes Quinten overl. lid der Burgerwacht, de hoogm. om 10 uur tot welz. der par., half 3 Lof.

WOENSDAG, feestdag van St. Jan Evangelist, patroon van het bisdom, 7 uur z. 7de Johannes Quinten, half 8 l. m. tot welzijn der par.

DONDERDAG 7 uur z. 7de Johannes Quinten, half 8 z. mdst. Catharina Pijnenburg.

VRIJDAG 7 uur z. m. Johannes Quinten overl. eere-lid van het handboog-schutterij-gezelschap l'Union, half 8 l. m. Johannes Quinten overl. lid Retraitepenning.

ZATERDAG 7 en half 8 z. j. Adriana en Paulina v. de Laak.

Zondag 7 uur l. m. Johannes Quinten overl. lid Congr. O. L. Vr.

7de Joh. Quinten overleden te Liempde; 30 Leonardus v. Engeland overl. te Schijndel.

Gedoopt: Henricus Wilhelmus z. van Frans van Beurden-Tijssen.

—

Parochie van Sint Petrus te Vught.

ZONDAG. Nam. 3 uur Lof. Wordt biecht gehoord van 3—8 uur.

MAANDAG. Hoogfeest van Kerstmis 3 uur Lof, wordt biecht gehoord van 3—5 uur.

DINSDAG 2de Kerstdag. De diensten zijn als op Zondag. Nam. 3 uur Lof. 't Is geen verplichting van Mis hooren. Wij vertrouwen, dat allen dezen feestdag kerkelijk zullen vieren.

WOENSDAG 7 uur gez. mis leden Broederschap van Barbara, 7 uur gel. mdst. mej. A. Houbregts, 7¾ gel. mis voor de Parochie, half 9 ook de volg. dagen der week gez. zev. mej. A. Meijer.

DONDERDAG 7 uur gez. mdst. heer Paul Bos, 7 uur gel. mdst. M. Bergman, 7¾ gel. mdst. J. v. Wijk.

VRIJDAG 7 uur gel. jg. hvr. G. v. Drunen, 7 uur gef. gel. jg. Eerw. heer Duijckers en fam., 7¾ gel. mis echtg. A. Kluijtmans.

ZATERDAG 7 uur gel. jg. C. Paashuis, 7 uur gel. jg. P. v. d. Wiel, 7¾ gel. jg. W. v. Gemert.

Vandaag de wekelijksche mis voor Pastoor Lips.

Maandag, Hoogfeest van Kerstmis. Het eerste 3tal H. Missen begint om half 6, het tweede 3tal om 8 uur, het derde 3tal om half 10.

Na de plechtige mis van half 6 wordt de H Communie uitgereikt en verder naar gewoonte.

Vandaag en op 1sten Kerstdag is van half 12 tot 1 uur in 't Patronaat te bezichtigen het teekenwerk der leerlingen.

Op den eersten Kerstdag, 's avonds om 6 uur plechtige prijsuitdeeling in 't Patronaat.

Na de Hoogmis van heden kunnen zich als leerlingen der teekenschool in 't patronaat aangeven de jongens, die met Paschen hun eerste plechtige communie doen.

De ouders worden gewaarschuwd de kinderen streng te verbieden iets aan te nemen van onbekende personen. Sommige straten zijn ook voor kleine kinderen zedelijk gevaarlijk.

Huw. Heer Hendrik J. L. Duijx en mej. Anna M. Boecker III. — Thomas G. v. Hemert en Paulina W. M. de Kort I.

Gedoopt. Maria M. d van Johannes v. Dinther en Martina v. Rooij. — Maria C. d. v Henricus v. Pinxsteren en Gerdina v. Grinsven.

Overleden. Mej. Agatha Meijer.

Giftenlijst voor de Missie Boxtel.

Vorige opgaven	f	10402.50
Voor het repareeren van een klok	f	1 00
Door bem. van kap. v. d. Ven, tot eene bijz. intentie	f	1.00

Voor de arme Oostenrijksche Priesters

Van de Maria Congregatie St. Ursula te Boxtel: Weinig maar uit een goed hart: Voor Oostenrijksche Priesters f 2.50

Voor Duitsche Priesters	„	2.50
Door bem. van Pastoor Eras: Van een portemonnaie	„	2.00
Door bem. van Kap. v. d. Ven:		
Uit Kl. Liempde	„	5.—
Uit de Molenstraat	„	10.—
Voor een zalig Kerstfeest	„	1.—
Door bem. van Kap. Smits:		
Hoop op beterschap	„	3.—
't Is goed besteed	„	2.—

Agenda der R. K. Vereenigingen te Boxtel.

Zondag. Spaarkas en Kolenbond na de Hoogmis.

Dinsdag. Kinderfeest Werkliedenver. 5 uur n.m.

Woensdag. Ledenverg. St. Raphaël 7 uur n.m.

Vrijdag. Verg. Tabaksb. half 8

Zaterdag. Zitting Bouwvakarb.

Bibliotheek 7—8.

Burgerlijke Stand der Gemeente Boxtel.

Van 13 t. en m. 20 Dec. 1922.

GEBOREN: Antony A. C. z. v. M. A. Stoffels en J. C. Vlaminckx, Stationsstraat; Johanna P. M. d. v. A. C. Baaijens en M. C. van Excel, Breukelen; Wilhelmina M. d. van A. van Schaijk en G. v. d. Linden, Breukelen; Petrus z. v. P. van Griensven en M. Tinnenbroek, Nieuwstraat; Mechelina H. de v. J. v. Kuringen en J. M. van Houtum, Langenberg; Adriana H. d. v. F. Hoefnagels en M. v. Nosterum, Selissen; Francisca H. d. v. A. L. v. d. Langenberg en G. v. Osch, Breukelen.

ALGEMEENE BERICHTEN.

Meisjesbond Boxtel.

In den vacantietijd wacht onze meisjes een gezellige namiddag. Op Donderdag 28 December wordt in het Patronaat om drie uur een bijeenkomst gehouden voor alle leden van onzen Meisjesbond en ook voor niemand anders. Er worden ook tooneelstukjes opgevoerd en die zullen heel mooi zijn. Hoe kan het anders, daar ze met zooveel zorg en toewijding ingestudeerd zijn. Alle leden moeten zorgen present te zijn en op tijd ook. Om drie uur dus, hoor, want we moeten om vijf uur naar huis toe.

—

BOXTEL. Begin Januari zullen te Boxtel wederom de militaire vóóroefeningen beginnen.

Het is zoowel in het belang der ouders, als der jongelingen, dat de jongens, die daarvoor in de termen vallen, aan deze vóóroefeningen deel nemen, om zoodoende het diploma te verkrijgen van „geoefend man" waardoor hun militaire dienttijd in de kazerne slechts 6 weken duurt.

Men melde zich spoedig aan en wel vóór 1 Januari a.s. bij den Sergeant A. VAN DER PLOEG, *Wilhelminastraat B 46*, BOXTEL.

Van hier en elders.

In Polen is tot President gekozen de vroegere minister van binnenlandsche zaken.

—

In Kerkrade is een dynamietaanslag gepleegd.

—

Ierland is thans geheel door de Engelsche troepen ontruimd.

—

Het verhoogd invoerrecht op sigaren treedt op 27 December in werking.

—

De Belgische Kamer heeft de vervlaamsching van de vier faculteiten der Gendsche Universiteit aangenomen.

—

Mr. Zimmerman, de nieuwbenoemde Commissaris-Generaal van Oostenrijk heeft thans officieel zijne functie aanvaard.

—

In Mexico neemt de fascistische beweging met kracht toe.

—

De sovjetregeering in Rusland wil de Baltische zee slechts open houden voor de kuststaten.

—

Amerika wil geen geld leenen aan Duitschland alvorens de herstelkwestie geregeld is.

—

Ook in Hongarije is een fascistenpartij gesticht.

Licht op.

22/23 Dec.	4.21	n.m.	—7.37	v.m.
23/24 „	4.21	„	—7.37	„
24/25 „	4.22	„	—7.38	„
25/26 „	4.22	„	—7.38	„
26/27 „	4.22	„	—7.38	„
27/28 „	4.24	„	—7.38	„
28/29 „	4.26	„	—7.39	„
29/30 „	4.26	„	—7.39	„
30/31 „	4.27	„	—7.39	„
31 Dec./1 Jan.	4.28	„	—7.40	„
1 Jan	4.29	„	—7.40	„

Gramaphoon Spelers! Hebt U al de noodige Kerstnummers of Oudejaars toasten

Jos. van Oers-Voets

biedt U hierin ruime sorteering.

Parallelweg, Boxtel.

Adverteert in „Ons Kerkklokje"

AANBESTEDING OPHALEN STRAATVUIL!

BURGEMEESTER en WETHOUDERS zullen bij inschrijving aanbesteden het ophalen van straatvuil en ledigen van vuilnisbakken in 1923 in de Kom en Breukelen, twee dagen per week, als voorgaand jaar.

In te schrijven per dag.

Inlichtingen geeft de Heer Dekkers, Gemeente-architect.

Inschrijvingsbiljetten op zegel van 50 cent, moeten ter secretarie der gemeente zijn ingeleverd op VRIJDAG, 29 DECEMBER a. s. vóór 12 uur des middags.

PUBLIEKE VERKOOPINGEN

TE HOUDEN DOOR

NOTARIS NIEMANN

TE BOXTEL.

Op *Woensdag 27 December* om *10 uur* bij mej. Wed. Th. v. Son aan de Markt.

Voor de WelEd.Geb. heeren Mr. W. en J. v. d. Eerden.

In den Doolhof.

12 koopen *Schaarhout* met snoeiling.

6 dito *zware gekapte Mast.*

8 dito mooi *Geriefhout.*

Voor de kinderen Leermakers.

3 koopen *Schaarhout* nabij den Lierenbout.

Voor Hendrikus de Laat.

4 koopen *Schaarhout* in de Leemskuilen nabij de boerderij.

Heden wederom voorhanden

PRIMA

Varkens rookworst

om in den hutspot te kooken á f 1.— p. p.

Aanbevelend

JAN CLERCX

Rechterstraat A 254 - BOXTEL

Dagelijks versch verkrijgbaar

Prima 1ste kwaliteit

Rund-, Kalfs- en Varkensvleesch

Aan concurreerende prijs

Speciaal adres voor fijne vleeschwaren zooals:

Leverkaas, Rolpens, Preskop, Tongworst, Kookworst, Saucijs, Boterhammenworst, Gerookte Varkensworst, Fijne Leverworst, Gekookte Ham en Tong, enz., enz.

A. M. VAN NISTELROOIJ

Electr. Rund-, Kalfs- en Varkensslagerij met moderne Koelinrichting

RECHTESTR. A 248. BOXTEL

ATTENTIE

J. VAN DER MEIJDEN-VAN DER PAS

BRANDSTOFFENHANDEL, BOXTEL

bericht bij deze, dat hij zijne Zaak, Kantoor en Woonhuis heeft verplaatst van Molenstraat A 99 naar

Burgakker 227, Telefoon 23

en verzoekt zijne geachte Clientele hiervan goed nota te willen nemen.

Voor prompte bediening zal worden zorg gedragen.

Aanbevelend

J. VAN DER MEIJDEN-VAN DER PAS

Bekendmaking!

Hiermede deelen wij de geachte lezers van het Kerkklokje mede, dat wij een Depôt hebben gevestigd te Boxtel bij de firma

JAC. VAN HOUT-VERVERGAARD

van de

Chemische Wasscherij en Ververij

DE STRALENDE ZON te TILBURG

Daar wij speciaal zijn ingericht voor dit vak en over geschoold en in de praktijk ervaren personeel beschikken, zijn wij in staat prima werk te leveren tegen zeer lage prijzen onder volle garantie,

Wij stoomen en verven alle voorkomende Dames- en Heeren kleedingstukken alsmede Dekens, Vitrages, Tule- en Rolgordijnen, Borduurwerken enz. enz.

Heeren Costuums of Mantel Costuums, uitgestoomd, gereinigd, van alle vlekken geappreteerd, en geperst, leveren wij weer zoo goed als nieuw aan u af voor den luttelen prijs van slechts f 4.50.

Deze biliijke prijs berekenen wij naar verhouding voor alle goederen welke ons ter reiniging worden toegezonden, zoodat u met de kleedingstukken welke bij ons gereinigd zijn of worden u aanmerkelijk kunt bevoordeelen, daar u nog jaren deze kleedingstukken kunt dragen.

KEURIGE AFWERKING - VLUGGE BEDIENING - LAGE PRIJZEN

NEEMT PROEF NEEMT PROEF

AANBEVELEND **B. HORSTINK**

Chemische Wasscherij en Ververij „DE STRALENDE ZON" - Tilburg

kan zich geen familie in Provence zonder grootvader denken — heeft nog zijn bezigheid. Hij zit op een zonnig plekje van den hof of de gwarande, en is druk in de weer om den vetsten kalkoen voor den kerstmaaltijd in gereedheid te brengen. Reeds weken te voren is het dier voor deze gelegenheid gemest en dient hier als *Dindon de Noël*, gelijk in Duitschland de *Sint-Maartensgans*.

Allengskens wordt het avond. Het flikkerende haardvuur dat den geboenden vloer droogt en op de spiegelglad gewreven meubelen weerkaatst, wordt nu het middelpunt van den familiekring; iedereen keert van den veldarbeid en neemt hier plaats. Te laat komt niemand vandaag. Men praat, zingt een oud kerstliedje en wacht; eindelijk, daar komt de lang verwachte zoon of dochter, welvarend, vroolijk, wat bruin van 't zonnebranden en nog doorwasemd van de geurige lucht van heidekruid en bergbloemen. De ontvangst is hartelijk en vroolijk, gelijk bij de bergbewoners gewoonte is. Nu is het getal volledig, en de ceremoniën kunnen aanvangen. Wondere ceremoniën zijn het, voor ons vreemdelingen, misschien ook voor de bewoners van Provence zelven, moeielijk te vatten. Wel kan men zeggen, dat alles te zamen doelt op een geschenk, bij de kribbe des Verlossers neergelegd, van al de vruchten en opbrengsten des lands. Daarom komen er in groote schotels ontkiemd koren, veldvruchten, enz. enz. op tafel. Deze fijn geschuurde tafel is bedekt met een fijn lijnwaad, in het geheele jaar misschien alleen op dezen avond gebruikt. Op het midden der tafel branden drie gewijde kaarsen en, de Provençaal is er van overtuigd: al zou er een vonk van de kaarsen vallen, het lijnwaad blijft ongeschonden. Schoone toespeling voorwaar op den voortdurenden maagdom van Maria, ook toen in haar schoot het Licht des Vaders is nedergedaald, ook toen zij aan de wereld den Zoon Gods heeft geschonken!

Bijna tot middernacht duren deze plechtigheden. Dan, als weldra de eerste klokkeslag van twaalf zal vallen en verkondigen, dat het kerstfeest is aangevangen, zijn allen opgestaan, grootvader in feestgewaad in 't midden. Valt de slag, dan geeft de grijsaard het teeken. Allen verheffen hunne stemmen en zingen een vroolijk, feestelijk lied. Daarna zingt men de oude spreuk:

„Nu komt op het Kerstmisfeest
Alles wat God vreest."

De grootvader vraagt:

„Kinders, zullen we 't Kerstfeest vieren?"

En allen antwoorden:

„'t Kerstfeest zullen we allen vieren."

En de oude grootvader zingt:

„Vroolijk, kindren, vroolijk!
Bethlehems Kindeke schenke nu
[blijdschap,
En zijn we er eens niet meer door
[droevig sterfgeval,
Maak ons dan toch, o Heer, niet
[minder in getal."

Tal van plechtigheden volgen, o.a. wordt door den huisvader een groote stronk in den haard gelegd, die al die dagen het kerstvuur moet onderhouden; dan begint eerst de feestvreugde. Allen, tot de kleinste kinderen toe, hebben sedert den middag van den vorigen dag een streng vasten onderhouden. Nu gaan zij van den haard aan tafel. Allen zitten naar ouderdom; grootvader natuurlijk in het midden, op de eereplaats. Vreugdetranen rollen hem langs de wangen, als hij zijne kinderen en kleinkinderen zoo talrijk, zoo blijde en eendrachtig om zich henen ziet. Bevend heft hij de vermagerde hand omhoog en zegent in naam van den hemelschen Vader den feestmaaltijd. Na het gebed begint de maaltijd, en niemand laat het aan eetlust of vroolijkheid ontbreken.

Men eet langzaam, want tot twee uur heeft men den tijd en er wordt dezen nacht niet geslapen. In de oude patriarchale familiën gaat het er werkelijk stichtend en gemoedelijk toe. Als de feestvierenden na een vertrouwelijk keuvelen een weinig van Provences zoeten wijn gesmaakt hebben, worden de tongen wat losser en stemmen de vrome kerstliederen aan. Hoor, hoe er een der gasten aanvangt, weldra door allen gevolgd:

Herders, komt, ziet in het stal'ken
Welk een lieflijk kindekijn
Ons de Maget heeft geschonken;
Grooter wonder kan niet zijn.

Ach, 't vereenigt twee naturen:
Gods Zoon is 't en 's menschen Zoon.
Als het groot wordt, doet het wondren —
Kind nog, wordt 't aan leed gewoon.

Waarlijk, niet met waarheid kan ik
Zeggen, dat ik 't weenen zag,
Ook niet zuchten, ook niet klagen,
't Lachte toen 't in 't kribje lag.

Jozef neemt het op zijn armen,
Drukt het aan zijn zaal'ge borst,
En in steeds vernieuwd genieten
Smelt zijn hart van liefdedorst.

Zijne Moeder, de Madonna,
Kust het duizend duizendmaal,
Noemt het haren een'gen lievling,
Harer ziele zonnesttaal.

En van liefde gansch ontvlammend
Spreekt ze luide en zegt het blij:
„Liever dan mijn eigen leven;
't Bloed mijns harten zijt Gij mij."

Liederen volgen op liederen, 't een al schooner dan het ander. En zoo gaat het nog langen tijd voort, om ze weldra in de kerk voor de opgeslagen grot, voor de kribbe des Verlossers ter vroegmisse met begeleiding des orgels te herhalen.

Gelukkige herders, gelukkige bewoners van Provence, benijdenswaard om uw eenvoud! Moge het Kindje, dat we vieren, ons dien eenvoud schenken, want grooter geworden zeide Het: „Laat de kleinen tot Mij komen, en wilt hen niet verhinderen, want aan zoodanigen is het rijk der hemelen;" en „zoo gij niet wordt als kleine kinderen, zult gij den hemel niet binnengaan."

Gramophone-Magazijn DE CONCURRENT

Kerkstraat tegenover de St. Janskerk **83 's Bosch**

Om teleurstelling te voorkomen, lette men vooral op het juiste Adres

KEUZE UIT 50 MACHINES EN 7000 PLATEN

Iedere week wordt de voorraad met de nieuwste nummers aangevuld
Geen praatjes, geen zwets, doch komt U zelf overtuigen

RECLAME-MACHINES voor f 15.— Hiervan weder een nieuwe zending onderweg
PLATEN vanaf f 1.— (geen bespeelde, doch nieuwe)

Vraagt de SCHOPJESNAALD, in houten doosjes. Hierin wordt alleen de beste kwaliteit verpakt, spelen 4 kanten en schaven de plaat niet af. Alleen bij ons verkrijgbaar

REPARATIEN SPOEDIG en als NIEUW
Nergens beter Nergens goedkooper
ALLE ONDERDEELEN IN VOORRAAD
Nieuwe Werken vanaf f 6.50 tot f 50.—

PLATEN: de nieuwste nummers van Duo Hofman, als: 't Jochie, Wij gaan varen, enz. Kerstplaten in 10 verschillende opnamen, waaronder mannenkoor met orkest en klokkengelui, en nog veel meer, te veel om op te noemen

Komt dus U zelf overtuigen en U zult tevergeefs in Den Bosch een tweede zaak als deze vinden

Hopende U spoedig ook tot onze vaste klanten te mogen rekenen teeken ik,

Aanbevelend,

J. VAESEN & Zn.

WEEST OP UW HOEDE

Allerlei soorten zout zijn tegenwoordig in den handel. Zelfs gewoon gemalen RUW zout wordt brutaalweg als geraffineerd zout aangeboden en verkocht, hetgeen door het ongeoefende oog zonder bijzondere oplettendheid niet direct wordt gemerkt en daarom

ZIET SCHERP TOE

bij het koopen van Uw zout en bedenk dat het beste zout voor het kostbare en waardevolle vleesch, dat ge weldra in de kuip gaat leggen, nauwelijks goed genoeg is en dat ge voor hetzelfde geld kunt bekomen het van OUDSHER GERENOMMEERDE ZOUT, waarvan ge uit ondervinding weet, er volkomen op te kunnen vertrouwen, het PRIMA GERAFFINEERDE (ECHT GEZIEDE) ZOUT van de firma

H. T. J. VAN DER VEN te 's-HERTOGENBOSCH.

Ons geraffineerde zout is: ZACHT, VOLUMINEUS (dus groote zakken), SNEEUWWIT van kleur, GEMAKKELIJK OPLOSBAAR, volkomen betrouwbaar en voor den verbruiker NIET DUURDER. Eischt dan ook voor Uw geld het beste wat ge er voor kunt bekomen en eischt van Uw leverancier met klem en nadruk

„HET ZOUT van VAN DER VEN".

Bestelt nu reeds voor de a.s. FEESTDAGEN de overheerlijke KERSTBROODEN zooals de alom bekende echte

SAKSISCHE TüRINGER WEINACHTSTOLLEN, ROZIJN-, KRENTEN,- SUCADE- en GEMBERBROODEN, fijne TULBAND, ROZIJNCASINO's KERSTTIMPEN enz.

alles bereid van de beste gezuiverde Zuidvruchten.

Onze van Ouds bekende overheerlijke fijn gekruide en goedgevulde

WORSTEBROODJES

bestelt men wegens overgroote drukte zoowel met Oude Jaar als Kerstmis tijdig in onze zaak.

Zendingen ook naar buiten de stad.

Zie Vrijdag en Zaterdag onze

FEEST-ETALAGE.

Aanbevelend

HENDRIX
voorheen WESTELAKEN
ELECTRISCHE LUXE BAKKERIJ
Telefoon 864 Schapenmarkt 10

Dinsdag morgen 2e Kerstdag 7 uur Versch brood verkrijgbaar.

ONTVANGEN
GROOTE SORTEERING

CORSETS

Nieuwste, elegantste modellen **Reform- en Sportcorcets. Rechthouders** om scheefheid te voorkomen. **Voedsters- en Positiecorsets.** Prima systeem **Buikgordels** in alle wijdten voorradig, van 80 tot 125 cM., door H.H. Doktoren goedgekeurd **Kindercorsets en Plooilijfjes** voor alle leeftijd. De zoo gunstig bekende **Corsets met elastieken binnenband** onmisbaar voor corpulente Dames wederom in alle tailes 70 tot 100 cM. voorradig. **Reformcorsets.**

ARNOLD HOYER

Speciaal Corsetmagazijn
Kerkstraat 49 DEN BOSCH
tegenover Nederlandsche Bank

Oorschotsche Stoelen f 2.50
Hooge Kinderstoelen met voet en speelbank f 3.70
Hobbelpaarden f 3.70
Lage Kinderstoelen f 2.50
Kamer-, Kantoor- of Leunstoelen f 6.—
Kerkstoelen in den Oorlog f 18.50 Thans f 10.

VRAAGT MODELLEN OP ZICHT

STOELENFABRIEK
Meeuwis & Zonen
Telefoon 24 OORSCHOT

De alleen-vertegenwoordiger voor BOXTEL
W. H. v. d. WETERING, Stationstraat
Levert aan bovenstaande Prijzen

Magazijn „St. Jozef"
L. DERKS - 's BOSCH
Hinthamerstraat 70 Telefoon 485

ONTVANGEN: nieuwe zendingen
Koffie- en Ontbijtserviezen
Waschstellen
tegen zeer verlaagde prijzen

Credietvereeniging „DE HANZEBANK"
Centrale Bank, 's-Hertogenbosch

22 Bijbanken
76 Correspondentschappen
Geplaatst en volgestort kapitaal f 4.500.000

ALLE BANKZAKEN

Vraagt inlichtingen aan een onzer Kantoren te: BOXTEL, s-HERTOGENBOSCH (Stationsweg 35), LIEMPDE. 52

Voor de Vastendagen.

SARDINES

	p. blik:
Philippe & Cannaud	0.55 en 0.90
Amieux frères . .	0.65 en 0.90
Billet	1/8 bl. 0.35
Prima merk 0.22½-0.35-0.40 en 0.60	
NEPTUNE blik inh. 25 st.	0.90

ZALM

	p. blik:
Rob Roy, fijnste merk . . .	0.85 en 1.40
The Marian Brand, 1/1 blik .	1.10
Kilter Brand	0.65 en 0.45
Plat blik, (1 moot)	1.50

KREEFT

Homards des Princes 1.10, 1.90 en 3.50

HARING

in tomatensaus	0.60 en 0.85
Kippered Herring . . .	0.45
BISMARCK Haring, 1/1 bl.	1.00
Rolmops, remouladesaus	0.85
Filets de hareng „	1.00
Filets de hareng à l'huile	0.35, 0.60

DIVERSEN

Sardellen ringen	1/8 bl. 0.55
Apetit Sild	0.45—0.60
Ton à l'huile	0.65
Ton tomate	0.65
Ton bordelaise	0.65
Filets de maquereaux	0.60
Ansjovis Bergen op Zoom	0.50-0.75-1.25
Ansjovis gekruide	1.50
Paling in gelei	1.05 en 2.00
Noorsche delicatesse Ansjovis in olie	0.60-0.90

Extra Korting: Bij f 10 aan bons wordt 50 cent terugbetaald.

Firma H. v. Roosmalen & Zn.,
VISCHSTRAAT 10—12, 's-BOSCH, TELEFOON 108.

DE GROOTSTE SORTEERING IN
Kerstboomversieringen
alsook in stallen met geboortegroepen, leveren wij U tegen UITERST lage prijzen.

Aanbevelend,
Firma Wed. P. v. LIESHOUT.
KERKSTRAAT 's HERTOGENBOSCH

Wat de stoom is voor de Machine is een Advertentie voor den Handel:
De Beweegkracht

R.K. Coöp. Ver. „DE HOOP"
VAN HEURNSTRAAT 2, TEL. 731 's BOSCH

Voor het a.s. Kerstfeest bieden wij aan:
KERSTKRANSEN f1.50 per pond
KERSTKRANSEN f1.25 per pond
(Marsepein en kersen gemengd)
MARSEPEINKRANSEN f1.00 p. p.

VOORTS VERKRIJGBAAR
De echte Saksische, Thuringer Weihnachtstollen, Tulbanden, Taarten, Cakes, en verder alle soorten **Fantasiegebak** als: **Polonaises, gevuld en ongevuld, enz. enz.**

ALLE BROODSOORTEN
Zeer fijn Krentenbrood, Saucijzen en allerlei soorten Koekjes.

Heerlijke Kerstpudding
Eigen fabrikaat, 16 cent per ons.

ATTENTIE
Het Bestuur der R. K. Coöperatie „De Hoop" noodigt bij gelegenheid van het
KERSTFEEST
de vrouwen met hunne kinderen van H. H. Leden en Verbruikers uit, a.s. Zondag namiddags ten 3 uur ter bezichtiging van den Kerstboom, in de bakkerij van genoemde Coöperatie. Door den Kerstman zullen kleine versnaperingen aan de kinderen worden uitgereikt.

HET BESTUUR

R.K. Kiesvereeniging Afd. Boxtel

Op DONDERDAG 28 DECEMBER a.s. zal de HoogEdelGestr. Heer
L. J. M. FEBER
Lid van de Tweede Kamer der Staten Generaal,
afgevaardigde van den Rijkskieskring Tilburg, zitting houden te **Boxtel** ten **Raadhuize** van des namiddags 3 tot 6 uur en aldaar voor de kiezers te spreken zijn.

HET BESTUUR.

BOUWMATERIALEN EN AARDEWERK

Firma E. VAN ROOIJ
ST. JORISSTRAAT 62 TELEFOON No. 162
's HERTOGENBOSCH

SPECIALITEIT: VLOER- EN MUURTEGELS

In een klein gezin te Boxtel wordt een net

R. K. MEISJE

gevraagd, leeftijd 16 tot 18 jaar, bekend met huishoudelijke bezigheden.

Brieven onder No. 20 aan het Bureau van dit blad.

KAAS.

Prima oude Meikaas	f 1.20
Belegen Kaas volvet	- 1.—
Edammers	- 0.90
Leidsche	- 0.90
Groene Kaasjes per stuk	- 0.20
Groene Kaasjes geraspt. p. ons	- 0.22
Pinda Kaas per flacon	- 0.75
Parmesan Kaas p. flacon f 1 00	- 1.60

Extra korting: Bij f 10 aan bons wordt 50 cent terugbetaald.

Fa. H. v. Roosmalen & Zn.
VISCHSTRAAT 10-12,
Telefoon 108.

FIRMA H. TERKUHLE,
LUYBENSTR. 34, 's BOSCH
Groote keuze in alle soorten
BONTSTELLEN en BONTMANTELS
Prima kwaliteiten. — Lage prijzen.

Snippertjes.

Een modern bedelaar.

Bedelaar: Een aalmoes, als 't u belieft.

Heer: Kom binnen, dan zal ik u wat geven.

Bedelaar: Dat waag ik niet mijnheer, want dan stelen ze soms mijn rijwiel.

—

Baas boven baas.

Dirk en Jan, beide bekend om hun groote reizen, waren op een avond erg aan 't opsnijden. De een wilde den ander overtreffen en ten slotte beet Dirk zijn makker toe: Wat wil jij praten, ik ben aan 't einde van de wereld geweest!

En wat was daar te zien? vroeg Jan.

Een groote, heele hooge muur!

Juist, antwoordde Jan, en achter dien muur zat ik te visschen.

VOOR DE KERSTMIS

Kerstkranzen, Taarten, Gebakjes en Koekjes
Alles prima kwaliteit
HENRI VAN DER ZIJDE
Haagsche Banketbakkerij
VISCHSTRAAT 25 Telefoon 52 's BOSCH

Zevende Jaargang. No. 6. 30 Dec. 1922

ONS KERKKLOKJE

R. K. WEEKBLAD VOOR DE PAROCHIES VAN BOXTEL, ESCH, GEMONDE, LIEMPDE, ST. MICHIELS-GESTEL, OLLAND, SCHIJNDEL, VUGHT, ENZ. ENZ.

Dit blad verschijnt elken Zaterdag. Abonnementsprijs per 3 maanden fr. p. p. 80 ct. bij vooruitbetaling. Losse nummers 6 ct.
PRIJS DER ADVERTENTIEN:
Van 1–5 regels f 1,05 daarboven 20 ct. per regel gemeten van lijn tot lijn. Bij contract van 500 regels of meer wordt korting toegestaan.

REDACTIE:
PASTORIE „ST. PETRUS" TE BOXTEL.
ADMINISTRATIE:
RECHTERSTRAAT A 36 TE BOXTEL.

Alle Advertentiën worden uiterlijk Donderdag ingewacht bij de Administratie RECHTERSTRAAT A 36, BOXTEL, of aan de DRUKKERIJ BERGER, Stationsweg 15 's-Bosch.
Alle andere stukken zende men aan het Redactie-adres Pastorie „St. Petrus," Boxtel.

De Name Jesus.

Suyv're Maegd van Godt bemindt,
Zegt ons toch, hoe hiet uw kind?
Geeft ons deze blijde maer
Maget voor een Nieuwe Jaer!
„Weest verheugt dan, zoo 't betaemt
„JESUS is mijn kind genaemt.
„JESUS hiet mijn eenigh kind,
„Waerdigh om te zijn bemindt;
„JESUS hiet mijn lieven Soon,
„Boven Adams kind'ren schoon".
JESUS? dat duyd saligheid:
Hoe komt hij dan soo beschreyd?
JESUS is het hooghste goed:
Hoe komt hij dan soo bebloed?
„'t Is tot 's werelds saligheyd,
„Dat mijn kleyne kind dus schreyd;
„'t Is tot 's werelds hoogste goed
„Dat mijn lieve kind dus bloed.
„Ziet hier dan dit monsterkijn,
„Van wat stof uw-prijs sal zijn.
„Want voor Adams droeve val
„Al sijn bloed hij storten sal.
„Soo dat door de swaerste pijn
„JESUS u zal JESUS zijn.
„Neemt dan menschen allegaer
„JESUM tot een NIEUWE JAER".

J. STALPAERT VAN DER WIELEN.

NOTA. Joannes Stalpaert van der Wielen, uit adellijken bloede, werd geboren in 1579 te 's Gravenhage. Hij verwierf den doctorstitel in het recht en werd in 1606 te Mechelen priester gewijd. Toen begaf hij zich naar Rome, werd daar doctor in de Godgeleerdheid en, in 1612 teruggekeerd in het vaderland, pastoor en deken van Delft. Hij stierf in 1630 als rector van 't Begijnhof en Sint Aechtenklooster te Delft.

Hij heeft vele gedichten geschreven, meestal geestelijke poëzie, welke ons nog ontroeren door klare taal en waar gevoel. Het bovenstaand gedicht is uit: „*Gulde-jaers Feestdaghen*". Om de toepasselijkheid van dit gedichtje te waardeeren, moet ge bedenken, dat op Nieuwjaarsdag de Besnijdenis des Heeren herdacht wordt, bij welke gelegenheid Hij den Naam ontving van Jesus, d. i. Zaligmaker.

Zalig Nieuwjaar!

De talrijke lezers van „Ons Kerkklokje" wenschen wij bij dezen van harte een gelukkig en zalig nieuwjaar. — De benauwde toestand van verschillende landen van Europa doet ons niet lang naar wenschen zoeken. — „*Leeft gelukkig en tevreden!*" zij onze wensch. Tevreden d. w. z. in vrede! In vrede met God, met uzelf, met uw familie en uw evennaaste! — Hoe langer hoe beter beseffen wij welke waarde de vrede heeft! Mogen onze lezers gedurende het nieuwe jaar de volheid van Christus' vrede deelachtig worden, die in den nacht van Zijn Geboorte, door engelenstemmen den wensch werd toegezongen:

„Vrede den menschen van goeden wil!"

De Redactie.

Zondag in 't Octaaf van Kerstmis.

EPISTEL.

De H. Paulus wil aantoonen, dat de uit het heidendom bekeerde Galaten verkeerd deden met de wet van Mozes te willen onderhouden De Joden waren weliswaar de uitverkoren kinderen van Abraham, maar onder de Mozaische wet leefden zij als in een staat van minderjarigheid en dienstbaarheid. Aan dien toestand had de komst van Christus een einde gemaakt. Door Hem immers was geheel het menschdom verlost en als mondig verklaard; want aan heidenen zoowel als Joden had Hij de macht gegeven kinderen Gods en erfgenamen des hemels te worden. Er bestond derhalve voor de Galaten, evenmin als voor wie ook, hoegenaamd geene reden meer om de Joodsche wet te willen onderhouden en daarmede als tot den staat van onmondigheid en dienstbaarheid terug te keeren.

Les uit den Brief van den H. Apostel Paulus aan de Galaten. IV, 1—7.

Broeders: Zoolang de erfgenaam nog een kind is, verschilt hij niets van den dienstknecht, al is hij ook de heer van alles; maar hij staat onder voogden en zaakverzorgers tot het door den vader vastgestelde oogenblik: zoo leefden ook wij, toen wij kinderen waren, volgens de beginselen dezer wereld *(onder de voorbereidende godsdienstige opleiding der als 't ware nog minderjarige menschheid)*. Maar toen de volheid der tijden gekomen was, zond God zijnen Zoon, geboren uit eene vrouw, onderworpen aan de wet, opdat Hij hen, die onder de wet stonden, zou vrijkoopen, opdat wij de aanneming tot kinderen zouden verkrijgen. Daar gij *(heidenen)* nu echter *(door het Doopsel)* kinderen zijt geworden, stortte God in uwe harten den Geest zijns Zoons uit, die roept: Abba, Vader. Derhalve zijt gij geen dienstknecht meer, maar zoon; en indien gij zoon zijt, dan ook erfgenaam door God.

EVANGELIE.

De H. Grijsaard Simeon voorspelt, in den tempel, bij de Besnijdenis van Jesus, dat Jesus voor velen tot val en opstanding zijn zal, naar gelang zij een goed of slecht gebruik van Zijne genade zullen maken. Mogen wij bij de Kribbe van Jesus ons gedrag geheel in overeenstemming brengen met de voorschriften van Jesus' Leer, van het Evangelie, opdat wij niet door onze schuld van de genaden van Jesus' verlossing verstoken blijven.

Evangelie volgens den H. Lucas. II, 33—40.

In dien tijd waren Joseph en Maria, Moeder van Jesus, verwonderd over hetgeen men over Hem sprak. En Simeon zegende hen, en zeide tot Maria, zijne Moeder: Zie, Deze is gesteld tot val en opstanding van velen in Israël en tot een teeken van tegenspraak; *(en niet alleen Hij zal te lijden hebben)* maar ook uwe eigene ziel zal een zwaard doorboren; opdat uit veler harten de gedachten zich openbaren *(opdat het zou blijken hoe zij gezind waren, welken Messias zij verwachten en of zij Jezus erkennen of verwerpen zouden)*. En daar was eene profetes, Anna, dochter van Phanuëi, uit den stam van Aser. Deze was ver in dagen gevorderd. Na haren maagdenstaat had ze zeven jaren in den echt geleefd, en nu was zij weduwe tot op vier en tachtig jaar. Zij verliet den tempel niet en diende God in vasten en gebeden nacht en dag. Ook deze was in die ure tegenwoordig en loofde den Heer: en ze sprak over Hem tot allen die de verlossing van Israël verbeidden. En toen ze alles volgens de wet des Heeren volbracht hadden, keerden ze terug naar Galilea, naar hunne eigene stad Nazareth. Het Kind nu groeide op en nam in krachten toe, vervuld van wijsheid: en de genade Gods was over Hem.

Feestdag van 's Heeren Besnijdenis.

EPISTEL.

Oneindig is de liefde van Chistus tot den mensch. De H. Apostel Paulus leert hier, welke verplichtingen daaruit voortvloeien voor een ieder van ons, en hoe wij aan Jezus onze wederliefde en dankbaarheid moeten betoonen.

Les uit den Brief van den H. Apostel Paulus aan Titus. II, 11—15.

Zeer beminde: De genade van God, onzen Zaligmaker, is verschenen aan alle menschen om ons te leeren, dat wij aan de goddeloosheid en de begeerlijkheden der wereld moeten verzaken, en zedig, rechtvaardig en godvruchtig leven in deze wereld, verwachtende de zalige hoop *(de belooning van het eeuwig leven)* en de glorievolle komst van onzen grooten God en Zaligmaker, die zich zelven voor ons heeft gegeven om ons te verlossen van alle ongerechtigheid en ons te zuiveren tot een volk, dat Hem aangenaam is en ijverig in goede werken. Verkondig dit en beveelt dit aan in Christus Jezus onzen Heer.

EVANGELIE.

Acht dagen na Zijne geboorte onderwerpt de Zaligmaker Zich aan de wettelijke besnijdenis en ontvangt Hij den naam van Jesus (= *Zaligmaker, Verlosser.*)

Evangelie volgens den H. Lucas. II, 21.

In dien tijd, toen de acht dagen voor zijne besnijdenis verloopen waren, gaf men het Kind den naam van Jesus, die door den Engel genoemd was, voordat Hij door zijne Moeder werd ontvangen.

Kort verslag van de Raadsvergadering van Boxtel, van 22 December 1922.

Alle leden tegenwoordig.

De notulen der vorige vergadering worden goedgekeurd.

JE ADRES voor Handelsdrukwerk IS en BLIJFT de
Firma WILHELM VAN EUPEN
te BOXTEL
R. K. BOEKHANDEL EN UITGEVERSMAATSCHAPPIJ
Van onze eigen uitgaven verkochten wij in 1921 ruim 18.000 en in 1922 ruim 9000 exemplaren.
VRAAG CATALOGUS.

I. De Voorzitter deelt mede, dat de gehouden boomenverkooping op 6 November heeft opgebracht f 2821,50.

Aangenomen voor kennisgeving.

Voor kennisgeving wordt nog aangenomen:

a. Schrijven van Ged. Staten van 8 November j.l. toezendende goedgekeurd raadsbesluit tot wijziging der begrooting voor 1922.

b. Besluit alsvoor van gelijken datum tot goedkeuring raadsbesluit beschikking over den post voor onvoorziene uitgaven, dienst 1922, en van 15 November goedkeurende het raadsbesluit tot onderhandsche verhuring der boerderij aan Th. v. Gerwen.

c. Schrijven alsvoor van 8 November de ontvangst berichtende van verordeningen betreffende den geneeskundigen dienst.

d. Schrijven alsvoor van 29 November toezendende afschrift van het K. B. van 10 November tot goedkeuring der heffing van keurloon.

e. Schrijven alsvoor van 6 en 13 December inzake bezuiniging op jaarwedden en presentiegelden, en ambtswoning voor Burgemeester of Secretaris.

f. Besluit van Ged. Staten van 8 November goedkeuring raadsbesluit tot wijziging der statuten stichting en exploitatie van woningen.

II. Voor voorloopige kennisgeving wordt aangenomen:

a. Schrijven van Ged. Staten d.d. 31 October over subsidie voorgenomen verharding weg Boxtel-Haaren.

b. Adres van bewoners der Stationstraat over gevraagde doortrekking van de trottoirs in die straat.

c. Adres van de bewoners der Brugstraat over aansluiting dier straat bij de rioleering.

d. Het verslag van den toestand op 22 December van het verrichte inzake steunregeling en werkverschaffing.

III. Besloten wordt:

a. Tegemoet te komen aan de bemerkingen van Ged. Staten, kenbaar gemaakt in het schrijven van 22 November, omtrent de dezerzijds ingezonden verordening op de veemarkten.

b. Afwijzend te beschikken op het adres van de Kweekschool voor vroedvrouwen te Heerlen om een jaarlijksche bijdrage van f 50.—.

c. Een nieuw artikel 29a op te nemen in de verordening op den Keuringsdienst van vee en vleesch (kwestie van Van Boxtel) luidende:

Het verbod bij het bepaalde sub a van het voorgaand artikel lijdt tot 1 Januari 1924 uitzondering voor hen, die gelijke practijk reeds uitoefenden, bij het inwerking treden der Vleeschkeuringswet.

d. Afwijzend te beschikken op het adres der vergunninghouders van den 28 Nov. j.l.

e. Met ingang van 1 Februari a. s. eervol ontslag te verleenen aan den Heer van Etten, als onderwijzer aan de Openbare school te Burgakker.

f. Gemeenteterrein te verkoopen in de Stationstraat voor bouwplaats aan den heer S. v. Dieten.

g. Afwijzend te beschikken op het adres van de vereeniging „Ons middelbaar Onderwijs" te Tilburg om in de kosten, welke de vereeniging heeft voor leerlingen uit Boxtel te Eindhoven, eene bijdrage te willen verleenen van f 75.— per kind en per jaar.

h. Eén exemplaar te bestellen van de prachtuitgave van het „Gedenkboek 1898—1923", Regeeringsjubileum van H. M. de Koningin.

IV. Nog wordt besloten:

a. Ten aanzien van een adres van het R. K. Parochiaal Kerkbestuur te Gemonde, verzoekende over te gaan tot den bouw van een nieuw schoolgebouw aldaar voor meisjes, het advies in te winnen van den Inspecteur van het Lager Onderwijs te Eindhoven.

b. De indertijd aan de firma Visser en Smit te Papendrecht verleende concessie voor eene drinkwaterleiding in te trekken.

c. Te bevorderen dat het Kerkdorp Gemonde voor den vee- en vleeschkeuringsdienst onder één keuringsdienst worde gebracht.

FEUILLETON

SILVIO.

Een historische novelle uit de dagen van Mentana.

No. 53.

Dit stuk bevatte voor alle onderteekening slechts de woorden: „12000 Romeinen."

De Paus las het adres, Een droevige lach verscheen een oogenblik op zijne lippen. „Ik betreur het," zeide hij, „dat gij u hebt laten verleiden om mij zulk een stuk onder de oogen te brengen. Doch," voegde Pius IX met zijne fijne ironie er bij, „breng mij uwe 12000 Romeinen, welke op dit stuk voorkomen, en dan zal ik hun verklaren dat een Stedehouder van Christus niet komen kan in zulk een troosteloozen toestand, dat hij de bescherming zou moeten inroepen van hen, die hem verraden en verkocht hebben."

De conservatoren verwijderden zich in de grootste verlegenheid en verwarring.

De drie dagen, welke het Fransche Kabinet aan het Italiaansche had gegeven, om zijne eischen te beantwoorden, gingen voorbij, zonder dat een voldoend antwoord ingekomen was. Daarom werd het bevel naar Toulon gezonden om de brigade Polhes in te schepen. Troepen van andere wapenen ontvingen den last om zich te Toulon te verzamelen. Ongeveer 20.000 man zouden onder bevel van generaal Fleury naar Rome gaan.

Deze gebeurtenissen waren de eene reden, waarom de pauselijlijke troepen teruggeroepen werden. Men hoopte dat zij met de Franschen vereenigd, gemakkelijker en met minder bloedvergieten den Kerkelijken Staat van de roodhemden zou kunnen zuiveren.

Een tweede reden was van geheel anderen aard. Men vreesde namelijk te Rome, dat grooter verwikkelingen zouden plaats hebben, waartegen men met het kleine pauselijke leger niet veel zou kunnen uitrichten. Te Florence had men namelijk een stuk uitgevoerd, zooals alleen daar mogelijk is. Op het ontvangen van Frankrijks bedreigingen was het ministerie Ratazzi afgetreden en aan generaal Cialdini de taak opgedragen een nieuw ministerie te vormen. Cialdini deed nu allerlei pogingen om een bewind samen te stellen, doch zij schenen niet te willen gelukken. Door deze pogingen, die slechts bedrog waren, werden velen misleid. Men wilde Italië eenige dagen zonder verantwoordelijke regeering laten om Garibaldi gelegenheid te geven in den Kerkelijken Staat aan te komen, zonder dat men daarvoor de verantwoordelijkheid op zijne schouders laadde. Zoo geschiedde het dan ook. Terwijl Rattazzi niets meer te zeggen had, omdat hij zijn ontslag had bekomen, en Cialdini nog niets had te zeggen, omdat hij geen ministerie kon vormen, vertrok Garibaldi in allerijl van zijn Geiteneiland en landde te Livorno. Van hier, waar hij zijne aanhangers om zich verzamelde en van zijn plan om naar Rome te gaan kennis gaf, vertrok hij met een extra trein naar Florence, en werd hier met de stormachtige toejuichingen der zijnen ontvangen. Van het balcon des hotels, waar hij zijn intrek had genomen, sprak hij openlijk de duizenden toe, die zich onder de vensters verzameld hadden. En de Italiaansche regeering handelde alsof zij aan al deze dingen onschuldig was. Dit alles geschiedde op den 21 October, op denzelfden dag waarop te Rome eene proclamatie verscheen van de zoogenaamde nationale junta, welke het Romeinsche volk te wapen riep. Men moest zich dus ook voorbereiden op een opstand te Rome en dit was de tweede reden, waarom men besloot de troepen naar de hoofdstad terug te roepen.

Op den volgenden dag, omstreeks vijf uren des namiddags snelde de abbé Vocatelli met de proclamatie, die hij zoo even ontvangen had in den zak, naar de visscherswoning in Trastevere. Hij hoopte daar graaf Morigno te vinden om hem de les te lezen maar tevergeefs. De graaf was in de laatste dagen niet te zien geweest, want niet ten onrechte vermoedde hij dat de Romeinsche politie de aandacht op hem vestigde en hij bewoog zich daarom in andere kringen. Zijn paleis stond ledig en slechts verkleed en als de duisternis gevallen was, waagde hij zich op straat. Maar hij had den visschers doen weten dat hij hedenavond komen zou en hun gelast levensmiddelen en wijn voor een groot aantal personen aan te schaffen, die tusschen zes en zeven uur in de woning komen zouden.

Toen de abbé kwam, was nog niemand verschenen, maar in de kamer stonden groote kruiken en op de tafel lag brood en vleesch. De oude Teresa deelde hem op zijn vragen rondweg mede welke taak de graaf haar had opgelegd. Uit deze bijzonderheid in verband met de proclamatie maakte de abbé de gevolgtrekking dat men er thans op zou losgaan, en een hevige toorn over het bedrog dat men met zijne heiligste gevoelens had gespeeld, maakte zich van hem meester. Hij vroeg of niemand

V. Vastgesteld wordt eene verordening exartikel 114 bis der gemeentewet, met memorie van toelichting, regelende het geldelijk beheer van den Vleeschkeuringsdienst in de gemeente Boxtel.

Eene gelijke verordening ten aanzien van de Gasfabriek, alsmede diverse andere verordeningen inzake de bedrijfsadministratie enz. dier fabriek en begrooting der baten en lasten 1923 voor het gemeente gasbedrijf met het cijfer van f 63.685, in ontvangsten en uitgaven gelijk, worden vastgesteld.

VI. De Voorzitter stelt aan de orde de voorloopige vaststelling der gemeenterekening 1921.

De Commissie van onderzoek, bestaande uit de leden van Oerle, Dekker en v. d. Ven, stelt voor na eenige gedane opmerkingen, welke beantwoord zijn door Burgemeester en Wethouders, de rekening voorloopig vast te stellen in ontvangst op f 509,430,11 in uitgaaf op f 545,495,87½ alzoo met een nadeelig slot van f 36,065,76½.

Het voorstel van het oninbaar verklaren van f 3,471,23 voor posten op de rekening betrekking hebbende, wordt aangenomen, waarop volgt voorloopige vaststelling der rekening met de cijfers boven aangegeven.

VII. Vaststelling gemeentebegrooting 1923. De ontwerpbegrooting, gewijzigd op instigatie van de Commissie, bestaande uit de leden Phaf, Verbunt en v. d. Sande, komt met het eindcijfer van f 323,005,22, waaronder f 98,000 voor Hoofdelijken Omslag, ter tafel.

Het lid Phaf opent de algemeene beschouwingen en vestigt, na eene inleiding, op twee punten de bijzondere aandacht n.l. op de financiën en het gemeentelijk gasbedrijf en zegt van het eerste o.m. De gemeentelijke leeningen op 1 Januari 1923 bedragen f 410.400, waaronder is een z.g.n. productieve leening van f 110.000 voor het gasbedrijf, de leening van f 78.000 voor den schoolbouw te Breukelen en het restant f 106.000 der crisisleeningen; zonder deze zou de schuldlast zijn f 410.000, f 294.000 of f 116.400. Dan becijfert spreker dat op 1 Januari 1927 de schuldenlast van thans f 410.000 zal gedaald zijn tot f 261.800, onder welk bedrag is begrepen het restant der leening voor het gasbedrijf groot f 92.400, en komt tot de conclusie dat in 1927 voor rente en aflossing van geldleeningen ongeveer f 40.000 minder noodig zal zijn dan nu, waaruit is af te leiden dat de plaatselijke inkomsten-belasting in gemeld jaar 1927 dan ook ongeveer f 40.000 lager kan zijn dan nu en zich om de f 60.000 zal bewegen.

Wat het tweede punt, het gasbedrijf, betreft, merkt spreker op, dat men in de gemeentebegrooting kan zien dat volgens de bedrijfsbegrooting voor 1923 behalve de rente en aflossingen van geleend geld nog als ontvangst geboekt staat een post van f 1000, wegens meerdere afschrijving en een post van f 912 voor geraamde winst. Spreker vertrouwt echter dat bij energiek ijveren de uitslag van het exploitatiejaar 1923 aanmerkelijk beter zal zijn door stijging van de gasafgifte. De gasfabriek Boxtel levert gas van ongeveer 5200 calorieën, terwijl de meeste fabrieken gas afgeven van ongeveer 4200 calorieën. Met de warmtewaarde als basis is het hier geleverde gas 20 à 25 pct. meer waard dan dat van de meeste fabrieken, die lage gasprijzen hebben.

Wat de gasprijs betreft: Eene vergelijking van den prijs te Boxtel geeft als resultaat dat slechts 5 fabrieken van de 106 een lageren prijs hebben dan Boxtel.

De Voorzitter dankt voor de hulde, die het lid Phaf aan het beleid van Burgemeester en Wethouders bracht en zeide zeer dankbaar te zijn voor de werkzaamheid van den heer Phaf, wiens capaciteit en activiteit een belangrijke steun was voor het Dagelijksch Bestuur.

Dan worden beschouwingen gehouden door de leden Dekker, van Susante en Hellemons en spreken bij de artikelsgewijze behandeling nog de leden van Oerle, de Haas en Pantus.

Vervolgens brengt de Voorzitter de begrooting in haar geheel in omvraag en wordt ze met algemeene stemmen in ontvangst en uitgaaf van f 323.005.22 vastgesteld.

VIII. Als lid der plaatselijke schoolcommissie wordt herkozen de heer W. Ribbe, als hoofdingeland waterschap N. O. Noordbrabant de heer F. W. van Beek, als leden van het Burgerlijk Armbestuur de heeren J. J. van Liempt en A. C. van Kleef. In de commissie van bijstand 1923 worden benoemd:

A. Voor de gasfabriek:

De leden Phaf, H. J. van Susante en N. Dekker.

B. Voor kunstwerken en kunstwegen:

De leden de Haas, Phaf en van Susante, ambtshalve voorzitter wethouder de Visser.

C. Voor landwegen en beplantingen:

De leden Peijnenburg, v. d. Sande en v. d. Ven, ambtshalve voorzitter wethouder Merks.

Benoemd worden als schatters voor het bepalen der waarde van schoolhuis en tuin te Breukelen de heeren J. van Susante, H. v. d. Laar en A. van Kerkoerle.

IX. Goedgevonden wordt, behoudens hoogere goedkeuring, de betaling van een viertal posten uit hoofdstuk XV „onvoorziene uitgaven" 1922.

X. Bij de rondvraag wijst o. m. het lid de Haas op een doorpad op den Langenberg, waar al een paar maal enkele planken onverwacht zijn weggenomen. De Voorzitter zegt een onderzoek toe.

XI. Sluiting.

LITURGISCHE WEEK.

ZONDAG. Mis van Zondag onder het Octaaf van Kerstmis: (*Dum medium*); — 2e gebed van S. Silvester, Paus en belijder, 3de van Kerstmis, 4e v. Joannes; — Credo; — Prefatie en Communicantes van Kerstmis; — (*Wit.*)

Telkens worden we vandaag herinnerd aan Kerstmis, de komst van Christus op aarde, den Koning der heerlijkheid (Introitus, Alleluia, Offertorium), als Schoonste onder de kinderen der menschen, dien wij willen omringen met vloed van lofwoorden uit ons hart, gelijk vloeien uit „de pen van een vluggen schrijver" (Graduale). Want ook ons heeft Hij Zijn goddelijk Kindschap medegedeeld, ons makend kinderen Gods en erfgenamen van Zijn rijk (Epistel). De Kerk slaat meteen een blad om in het geschiedboek van Christus' leven: de ontmoeting van Simeon en Anna (Evangelie); de terugkeer uit Egypte (Communio). In de gebeden vragen wij vruchtbaarheid in de goede werken (Collecte); vrome aanhankelijkheid aan God, het eeuwig leven (Secreta); vergiffenis onzer zonden (Postcommunio).

H. Silvester, Paus, opvolger van Paus Melchiades.

MAANDAG. Dubbel 2e klas. Mis van de Besnijdenis Onzes Heeren (*Puer*) Credo; — Praefatie en Communicanten van Kerstmis. (*Wit*).

Burgerlijk Nieuwjaar. Feest van de Besnijdenis des Heeren. De Liturgie houdt zich vandaag bezig met gedachten aan het Kerstfeest, daar deze de Octaafdag van Kerstmis is: Introitus, Epistel, Graduale, Offertorium, Communio. Verder met het geheim van Jezus' Besnijdenis, dat in het Evangelie herdacht wordt. De gebeden hebben op Jezus' H. Moeder Maria betrekking. Wat vroeger over twee H. Missen, beide op dezen dag gelezen, verdeeld was, is nu in één saamgevat; vandaar het samengesteld karakter.

DINSDAG. Dubbel 2e klas Mis van den H. Naam Jezus. (*In Nomine*); 2e gebed van Octaafdag v. d. H. Stephanus (in gelezen Missen) Credo; — Praefatie van Kerstmis. (*Wit*).

Feest van den Zoeten Naam Jezus, die Hem op den dag Zijner Besnijdenis, naar Joodsche zede gegeven werd (Evangelie). Hij beteekent Verlosser, Zaligmaker, (slot van het Epistel; en Graduale:) verlos ons overeenkomstig Uwen Naam, opdat wij Hem verheerlijken. Hij is aanbiddenswaardig in den hemel en op aarde (Alleluia, Offertorium, Introitus, Communio), wonder- en heilskrachtig (Epistel). Ons huldeoffer aan dien aanbiddelijken Naam strekke ons tot eeuwig heil (de Gebeden).

WOENSDAG. Octaafdag van Sint Jan Apostel en Evangelist (27 December) (*In medio*); — Credo; Praefatie der Apostelen. (*Wit*).

DONDERDAG. Octaafdag der H.H. Onnoozele Kinderen (28 December) (*Ex ore*) — 2e gebed O. L. V. tot 2 Februari: Deus, qui salutis (in plaats van stil gebed: Muneribus, voortaan altijd: Tua Domine;) — 3de tegen Kerkvervolging of v. d. Paus 4de uit Votiefmis in alle soort van noodwendigheden (Ineffabilem); — Gloria en Ite missa est; — geen Credo; — in Graduale: Alleluia; — Praefatie van Kerstmis. (*Rood.*)

VRIJDAG. Vigilie van Drie Koningen. — (*Dum medium*) — 2e gebed v. d. H. Telesphorus Paus en Martelaar; — 3de van O. L. V. 4de uit Votiefmis in alle soort van noodwendigheden (Ineffabilem); — (*Wit*).

De Liturgie geeft hier de H. Mis van 1. Januari, met een eigen Evangelie: de terugkeer der H. Familie uit Egypte en vestiging te Nazareth: dus vervolg van Jezus' leven.

ZATERDAG. Dubbel 1ste klas. Drie Koningen (*Ecce*): Credo; — Praefatie en Communicantes (ook gedurende het Octaaf) van Drie Koningen; — (*Wit*).

Driekoningen of het feest der Verschijning des Heeren, d. i. Zijn Openbaring aan de heidenen, in den persoon der Wijzen uit het Oosten. Deze wordt geheel de Mis door herdacht en deze alleen. In het Officie van dezen dag is daarenboven sprake van Christus' H. Doop in den Jordaan en Zijn eerste wonder op de bruiloft van Kana, door welke beide feiten, evenals door de komst der Wijzen, Christus aan de wereld Zich heeft geopenbaard. Driekoningen is dus geen heiligen- doch een Christusfeest en wel de voortzetting van het Kerstfeest (Introitus).

Het „Jeruzalem" van het Epistel is de H. Kerk, waarheen de volkeren samenstroomen van West („de menigte der zee") en Oost („van Madan en Epha: van Saba".) Apostolisch denkende zielen gedenken vandaag en gedurende het octaaf van dit feest de H.H. Missiën geestelijk en stoffelijk.

Geldend voor alle Parochies.

De Kerkberichten worden ingewacht a.s. Donderdag.

—

Parochie v. St. Petrus te Boxtel.

ZONDAG 31 Dec. en Maandag 1 Januari de H. Missen om 6, 8 en 10 uur. Na de Hoogmis zullen eenige banken en stoelen verpacht worden.

Na den middag om 3 uur Lof en Rozenhoedje.

Donderdag Lof om 5 uur, Vrijdag om half 5 Aanbidding, om 5 uur Lof en op de andere dagen om 5 uur Rozenkrans.

MAANDAG 1 Januari feestdag van de Besnijdenis des Heeren of Nieuwjaar te vieren als Zondag. Na den middag om 3 uur Lof en Rozenhoedje.

Zaterdag 6 Januari feestdag van de H. Drie Koningen te vieren als Zondag, dan zal onder de H. Missen de schaal omgaan voor de Afrikaansche Missiën tot vrijkooping der slaven. Na den middag om 3 uur Lof en Rozenhoedje, om 4 uur „vergadering voor de leden der Derde Orde, met inkleeding der nieuwe leden. Na het Lof zullen de zangeressen der Congregatie een Kerstcantate zingen bij de Kribbe,

Op Zondag 31 December zal er Biecht gehoord worden, na den middag van 3 tot 5 uur.

DINSDAG half 7 lez. H. Mis Cornelia van Krieken-Verheijen, half 8 lez. jgt. Theodorus Timmermans en Echtgen. Helena v. d. Velden, half 9 gez. mst. mej. Anna Catha v. Leeuwen.

WOENSDAG half 7 lez. jgt. Johannes v. d. Pas, half 8 lez. jgt. Eduard van Bragt, half 9 gez. jgt. Franciscus Bosch.

DONDERDAG half 7 lez. jgt. Johanna M. v. d. Pas-v. d. Velden, half 8 lez. jgt. Wilhelmus Antonius de Werd, half 9 gef. gez. jgt. en H. Missen de H.Eerw. Heer Mgr. Wilhelmus H. van Gennip gew. Pastoor en Deken dezer Parochie.

VRIJDAG half 7 lez. mst. Cornelia v. Krieken-Verheijen, half 8 lez. H. Mis leden v. d. Bond v. 't H. Hart, half 9 lez. mst. Cornelius v. d. Oetelaar.

Lez. mst. Adrianus v. Oers-Nielen, Helena Timmermans, Gijsbertus v. Gestel, Maria Catha Doreleijers, Joanna Maria Schoenmakers-Timmermans, Adrianus Bergman, en lez. jgt. Adrianus v. Buul voor wien in de volgende week de H. Missen zullen geschleden.

Gedoopt: Johanna d. van Adrianus v. d. Linden-v. Doorn. Adriana d. van Johannes Doleweerd-v. d. Steen.

—

Parochie van 't H. Hart van Jezus te Boxtel.

Dooptijd: 's morgens v. 9—10 uur, namiddag van 4—4½ uur.

ZONDAG: H. Diensten om 7 en om 8½ uur met onderrichting en om 10½ uur Hoogmis met preek.

Namiddag om 3 uur Lof met Rozenhoedje en daarna zullen wij bereid zijn biecht te hooren tot 4½, omdat het morgen de feestdag is van 's-Heeren Besnijdenis of Nieuwjaar geboden te vieren als Zondag.

Zaterdag is het de feestdag v. de Veropenbaring onzes Heeren of Driekoningen geboden te vieren als Zondag.

Met Driekoningen zal de tweede schaal omgaan voor de Afrikaansche Missiën.

Aanst. Zondag zal de opdracht plaats hebben van alle christelijke huisgezinnen aan de H. Familie J. M. J.

Aanst. Zondag 7 Januari is voor onze paroch aangewezen als plechtige Aanbiddingsdag v. de Eeuwigdurende Aanbidding in ons Bisdom; dan zal van smorgens 6 tot 's avonds 6 uur het Allerheiligste plechtig ter aanbidding zijn uitgesteld, op dien dag zal eene solemneele H. Mis worden opgedragen — om drie uur plechtige aanbidding v. de beide Congregaties en om 5 uur plechtig Lof, Predicatie en Te Deum tot sluiting van de Aanbidding. Volgens verlangen van Z. D. H. de Bisschop worden de Geloovigen dringend uitgenoodigd op dien dag zooveel mogelijk te Communiceeren en Jezus gedurende den dag in zijn H. Sacrament te komen aanbidden.

Vrijdag is het de eerste Vrijdag van de maand Januari, dan zal het 's avonds om 5 uur plechtig Lof zijn.

DINSDAG om 7 uur lez. D. tot bijz. intentie, om 8 uur lez. D. voor overledene ouders.

WOENSDAG om 7 uur mnd. voor Elisabeth Megens, om 8 uur mnd. voor Henrica v. Esch.

DONDERDAG om 7 uur jgt. voor Henrica Teulings, om 8 uur mnd. voor Henrica v. den Akker.

VRIJDAG om 7 uur Pl. zing. D. voor de levende leden van 't Broederschap van 't H. Hart, om 8 uur jgt. voor Gerardus Bremdt.

Nog zullen om 7 uur geschieden:

Dinsdag mnd. voor Andries v. Hal.

Woensdag mnd. voor Adriaan v. d. Nieuwenhuijzen.

Donderdag jgt. voor Cornelia Teulings.

Vrijdag mnd. voor Petrus v. Gils.

Gedoopt: Christianus z v. M. Roovers-Baars. — Wilhelmina d v. Hendr. Wellens-Corsten. — Johanna d v. Hendr. v. Gurp-v. Pinksteren.

Getrouwd: Johannes Strijbosch en Aleida Stevenborg.

—

Parochie van de H. Willibrordus te Esch.

Nam. om 3 uur Lof, na het Lof zal biecht gehoord worden tot 5 uur.

MAANDAG, Nieuwjaarsdag geboden te vieren als Zondag.

ZATERDAG feestdag der H.H. Driekoningen, geboden te vieren als Zondag, alsdan zal in alle H. Diensten de collecte gehouden worden voor de Afrikaansche Missiën.

Dinsdag, Woensdag, Donderdag en Vrijdag Zevende voor Antonivs Sporen.

Overleden: 23 Dec. Antonius Sporen oud 66 jaren.

—

Parochie van den H. Lambertus te Gemonde.

Zondag onder het Octaaf van Kerstmis.

Na den middag half 3 Lof en daarna zullen wij bereid zijn om biecht te hooren tot vier uur. Maandag feestdag van de besnijdenis des Heeren te vieren als Zondag.

Zaterdag feestdag van Driekoningen te vieren als Zondag. Alsdan na de Hoogmis pauselijken zegen.

ZONDAG. 10 uur z. m. Henricus v. Hemmen lid broederschap Lev. Rozenkrans.

---

anders in huis was, en vernam dat Caraffi zich op zijne kamer bevond maar het plan had Rome voor een tijd te verlaten.

De abbé vloog de trap op en trad onaangediend in de kamer.

„Wat gebeurt er?" vroeg hij aan Caraffi, die wrevelig door de kamer wandelde.

„Wat er gebeurt?" riep deze, „de revolutie gaat haar werk aanvangen, en ik ben veroordeeld daarbij de handen in den schoot te leggen. Daarom maak ik mij weg, omdat ik het vroolijke getier niet kan aanzien zonder mij er in te mengen."

„Geluk op uwe reis, mijnheer Caraffi," zeide de abbé, „maar ik dacht dat Rome voor den Paus zou behouden blijven."

„Hebt gij dat gemeend, mijnheer de abbé?" antwoordde Caraffi. „God zegene uwe meening."

„Het is dan inderdaad zoo," hernam de abbé verbleekende. Dan zweeg hij een oogenblik en dacht na. „Nu," zeide hij eindelijk, „mij is het eigenlijk onverschillig? Reis gelukkig en kom spoedig terug." Dit zeggende greep hij zijn hoed en klom de trap weder af.

Het was reeds donker en daarom ging de abbé langzaam en voorzichtig. Daarom duurde het iets langer dan gewoonlijk, eer hij beneden was, en zoo kon hij de laatste woorden hooren van een gesprek, dat een zoo even aangekomen man met een der zoons van Teresa voerde.

„Dus nog heden avond," zeide de vreemde stem.

„Nu, wij zijn gereed en het zal een pretje zijn als zij in de lucht vliegt."

Toen de abbé in den gang verscheen, brak de vreemdeling plotseling het gesprek af.

„Wie is deze priester?" fluisterde hij den zoon van Teresa toe.

„Een vertrouwde," was het geruststellend antwoord.

De abbé ging tusschenbeiden door en groette zeer beleefd. Tegelijk wierp hij een blik op den vreemdeling en erkende hem in weerwil van het weinige licht, dat een olielamp door den gang verspreidde. Het was de metselaar Tognetti.

Toen de abbé het huis verlaten had, overwoog hij de woorden, die hij had gehoord.

„In de lucht vliegen? Wat moest dat beteekenen? Oogenschijnlijk een mijn."

„Halt!" riep hij plotseling en sloeg zich met de hand tegen het voorhoofd.

„Dat is het! Vandaar kwam de aarde, die in den hof van den metselaar Monti gebracht werd. Deze beide schurken hebben een mijn gegraven. Maar wat moet er in de lucht vliegen?" En hij dacht nogmaals na, trok in den geest lijnen van uit het huis naar verschillende richtingen en riep op eens: „Hel en duivel, de Serristori-kazerne!"

De voorbijgangers beschouwden met verbazing den geestelijheer, die een hem zoo weinig passenden uitroep bezigde. De abbé scheen zich echter weinig te bekommeren om hetgeen anderen er van denken mochten, maar ijlde plotseling, alsof een booze geest hem op de hielen zat, naar de Serristorie-kazerne.

Tot aller ongeluk was in de laatste dagen het bevel gegeven dat niemand wie ook in de kazerne mocht toegelaten worden.

Toen dus de abbé aankwam en binnen wilde gaan om den eersten officier dien hij ontmoeten zou, van zijne vreeselijke vermoedens kennis te geven, belette de schildwacht hem den doortocht. Tevergeefs gesticuleerde de abbé op de dringenste wijze. Hij bracht al zijne welsprekendheid in het vuur, maar de soldaat was een hardhoofdige Bretagner, die niets kende dan het commando en van alles wat de abbé zeide geen woord verstond. Eindelijk geloofde hij dat hij met een krankzinnige te doen had en gebood hem verder te gaan. Om dezen eenvoudigen eisch te doen hooren, moet hij de geheele verzameling van zijne kennis van de Italiaansche taal voor den dag brengen.

No Italianol zeide eindelijk de soldaat, en toen niettemin de abbé bleef aandringen, maakte hij eene beweging met den kolf van zijn geweer, waarvan de beteekenis den abbé niet verborgen kon blijven. Deze erkende uit de laatste woorden van den soldaat, dat deze hem niet verstaan had, en beproefde hem nu door allerlei gebaren de zaak duidelijk te maken. Maar nu werd de soldaat helaas nog meer in zijne meening versterkt dat hij een ongelukkige krankzinnige voor zich had. Vocatelli zag eindelijk in dat hij een kostbaren tijd verloren had, en hij stond een oogenblik in radelooze vertwijfeling. Eindelijk drong een nieuwe gedachte in zijn geest. Het Vaticaan lag op geringen afstand. Daar bevinden zich gewoonlijk hoogere militairen, aan wie hij zijn vermoeden kon mededeelen. Hij vloog meer dan hij ging, snelde over het St. Pietersplein, dat hem in zijn ongeduld thans grooter toescheen dan te voren en kwam eindelijk ademloos, kuchend en geheel uitgeput bij de Zwitsersche wacht onder de colonades aan. Hij snelde door de poort en vond den officier der wacht in gesprek met een anderen hoogen officier. (*Wordt vervolgd*)

MAANDAG. 10 uur z. j. Martinus v. d. Schoot.

DINSDAG. 7 uur z. j. Catharina hsvr. van Mart. v. d. Schoot.

WOENSDAG. 7 uur z. j. Joannes v. d. Schoot.

DONDERDAG. 7 uur z. j. Henricus de Bresser.

VRIJDAG. Eerste Vrijdag 7 uur z. m. Maria Goyaarts lid broederschap H. Hart.

ZATERDAG. half 8 lez. m. Henricus v. Hemme lid proc. Gestel-Kevelaar.

Vrijdag van 3-4 uur bedeeling in de Zusterschool.

Gedoopt: Wilhelmina Huberdina d. van Marinus v. Oorschot-Steenbekkers. Adriana Joanna d. van Joannes Geerts-Schellekens.

—

Parochie van St. Jans Onthoofding te Liempde.

ZONDAG 7 uur l. m. Johannes Quinten overl. lid Congr. O. L. Vr., de hoogm. tot welz. der par. Half 3 Lof; voor en na het Lof biecht hooren tot 4 uur.

MAANDAG feestdag van 's Heeren Besnijdenis, te vieren als Zondag, 7 uur l. m. tot welzijn der par., 10 uur z. mdst. Johanna Maria v. d. Keer; half 3 Lof.

DINSDAG 7 uur l. m. Joh. Quinten overl. lid Retraite-pen.

WOENSDAG 7 uur z. j. Arnolda Johannes Schoenmakers, half 8 z. j. Laurentius van de Sande, Elisabeth hvr.

DONDERDAG 7 uur z. j. Joh. v. de Wiel, Theod. hvr., half 8 z. j. Johanna v. d. Wiel.

VRIJDAG 7 uur l. m. Henricus Jansen overl. te Milheeze, half 8 l. m. Hubertns Jansen overl. te Zeelst.

ZATERDAG feestd. van Drie-Koningen, te vieren als Zondag, 7 uur l. m. Mart. v. Rooij overl. lid Retraite-pen., de hoogmis tot welzijn der par., half 3 plechtig Lof met processie.

Zondag 10 uur z. mdst. Wilhelmina Adrianus Mathijsen.

30e Johannes Quinten overl. te Liempde, Henricus Jansen overl. te Milheeze, Hub. Jansen overl. te Zeelst.

7de Martinus de Rooij overl. te Liempde.

—

Parochie v. d. H. Martinus te Olland.

Hedennamiddag om half 3 het Lof; na het Lof biecht hooren tot 5 uur.

MAANDAG om half 8 Parochiemis.

DINSDAG z. j. voor Theodorus Verboord.

WOENSDAG z. j. voor Gijsberdina Verboord.

DONDERDAG z. j. voor Joannes Versantvoort.

VRIJDAG z. j. voor Joanna Versantvoort.

ZATERDAG z. j. voor Anna Maria Versantvoort.

—

Parochie van Sint Petrus te Vught.

ZONDAG nam. 3 uur Lof. Wordt biecht gehoord van 3-5 uur. Na de Hoogmis vergadering van de Zelatricen der Kindsheid in de school bij de Eerw. Zusters.

MAANDAG Feestdag van de Besnijdenis des Heeren, Nieuwjaar, geboden te vieren als Zondag. Nam 3 uur Lof. De jongens die dit jaar de eerste plechtige communie doen, kunnen vanavond om half 5 lid van het Patronaat worden, door zich aldaar op te geven.

DINSDAG 7 uur gel. mndst. Wed. L. v. d. Broek. 7 uur gel. mis J. Hendriks, om kwart voor 8 gel. jgt. echtge. P, Denisse, om half 9 gez. mndst, Mevr. Mahie.

WOENSDAG ook Donderdag 7 uur gez. zeven. Mej. A. Meijer kwart voor 8 gel. jg. A. Pijnenburg om half 9 gef. gez. jg. Heer H. Verheijden.

DONDERDAG 7 uur gel. jgt. echtg. H. van Helmond, om kwart voor 8 gel. jg. Wed. Fr. Jansen, om half gef. gez. jgt. M. G. v. d. Heijden.

VRIJDAG 7 uur gel. jg. echtg. J. v. d. Bosch, 7 uur gel. mis Mej. Wed. M. Kamp, om kwart voor 8 gel. jg. Petrus v. d. Steen, half negen gez. mis Mevr. Diepen

ZATERDAG Feestdag van Driekoningen geboden te vieren als Zondag. Nam. 3 uur Lof. Wordt biecht gehoord van 3-5 uur, De schaal in alle missen voor de Afrikaansche Missie.

Vandaag de wekelijksche mis voor Pastoor Lips.

Wij verzoeken u allen op Nieuwjaarsdag bijzonder matig te zijn en aan niemand gelegenheid tot onmatigheid te geven.

Donderdag om half 4 biechten de kinderen. die met Mei 8 jaar zijn geworden en communiceeren Vrijdag onder de mis van 7 uur

Vrijdag om 7 uur Lof en geen recollectie.

Zaterdag zal na de Hoogmis de Pauselijke zegen met volle aflaat gegeven worden. De voorwaarden zijn: biechten, communiceeren en bidden tot intentie van den Paus.

Huw.: Thomas G. v. Hemert en Paulina W. M. de Kort II — Gerardus Graaf Lagrelle en Jonkvr. Elizabeth de Bernard de Fauconvalle I — Andreas E. Albregts en Theodora van Antwerpen I — Hubertus W, Finkers en Martina van Esch I — Leonardus W. M. de Wilt en Joanna M. v. Pinxten I Jacobus Voets en Gerardina de Groot I — Martinus J. v. d. Heijden en Cato van Dun I

Gedoopt: Theresia E. M. d. van Wilhelmus van Osch en Anna Verhagen — Maria J. en Barbara F. ds. van Wilhelmus M. v, d. Plas en Wilhelmina v. d. Broek — Petrus z. v. Joannes Popelier en Arnolda van Dun — Johanna M. d. v. Bernardus C. Lommers en Henrica Hendriks.

Voor de arme Oostenrijksche Priesters

Door bem. van Kap. v. d. Ven op 't Kerstfeest.	f 1.50
Uit Kl. Liempde.	- 2.50
Ter liefde van Christus van N.N.	- 25.—

Voor de arme Duitsche Priesters.

Ter liefde van Christus van N.N. f 25.—

Voor Kerstversiering.

Van een Kaartclub. f 1.—

—

Giftenlijst voor de Missie Boxtel.

Vorige opgaven	f 10404.50
Kaartwinst	- 5.—
Door bem. van Rector Bekkers bij 't inzegenen van een huis ontvangen	- 2.50

Agenda der R. K. Vereenigingen te Boxtel.

Zondag 31 Dec. Spaarkas en Kolenbond na de Hoogmis.

Woensdag 3 Jan. Vergadering voor de leden der Hanze, 7 uur Zaal A.

Vergadering N. C. B. Zaal C.

Vrijdag 5 Jan. Bibliotheek 7-8.

ALGEMEENE BERICHTEN.

„De Hanze" afd. Boxtel en Omstreken.

De Alg. Jaarverg. zal gehouden worden 3 Jan. '23, ten half 8 uur n.m. in het Vereenigingslokaal Burgerakker, Boxtel.

Agenda:

Openiug. Notulen.

Verslag Penningmeester.

Verkiezing Bestuursleden.

Behandeling ingekomen stukken.

Mededeelingen.

Rondvraag.

Sluiting.

Het Bestuur:
T. J. WITTEM, Voorz.
ARN. v. D. LAAN, Secr.
W. v. D. VEN, Geest.Adv

—

Landbouwcursus.

BOXTEL. Deze week zullen de landbouwlessen gegeven worden op Woensdag en Vrijdagavond.

Burgerlijke Stand der Gemeent Boxtel.

Van 21 t.m. 28 Dec. 1922.

GEBOREN: Wilhelmina C. d. v. K. Bergman en H. v. Uden, Munsel; Johanna M. A. d. v. A. v. d. Linden en M. v. Doorn, Nieuwstraat; Martinus W. z. v. J. Peijnenburg en A. Eijkemans, Lennisheuvel; Adriana M. d. v. J. C. v. Dolewverd en A. W. v. d. Steen, Nieuwstraat; Wilhelmina H. d. v. M. L. v. Oirschot en H. Steenbakkers, Gemonde; Christianus W. z. v. M. Rovers en E. M. Baars, Breukelen; Johanna M. d. v. H. v. Gurp en H. M. v. Pinksteren, Tongeren; Wilhelmina C. C. d. v. H. Wellens en C. Corsten, Breukelen.

ONDERTROUWD: A. C. v. Dun, 24 j. Boxtel en P. v. d. Langenberg, 23 j., Boxtel.

GEHUWD: R. Jellema, 32 j., Wormerveer en M. C. van Dien, 20 j., Boxtel; J. L. Strijbosch, 28 j., Boxtel en F. A. Sterenborg, 26 j., Eindhoven.

OVERLEDEN: Helena Bevers, wed. v. A. v. d. Laar, 73 j., Kleinderliempde; Franciscus Bevers, 4 maanden, Onrooi; Johannus C. v. Houtum, 15 maanden, Langenberg.

Van hier en elders.

De toestand op de conferentie te Lausanne is zeer critiek.

—

Mussolani gaat niet naar de conferentie van Parijs.

—

In West-Thracië wordt een sterke Grieksche troepenmacht samengetrokken.

—

De regeering van Angora heeft Smyrna tot oorlogshaven verklaard.

—

De Paus handhaaft in zijne encycliek in zake de Italiaansche kwestie, het standpunt zijner voorgangers.

—

Pastoor J. van Oort te Mill is overleden.

—

Frankrijk dreigt voortdurend een groote actie te ondernemen tegen Duitschland.

—

De Paus overweegt de heropening van het Vaticaansch Concilie.

Vrouwenmishandeling.

Een Chinees, die eene groote reis heeft ondernomen, vertoefde dezer dagen te Tilburg. Daar gaf hij zijne groote verwondering te kennen over de verregaande „mishandeling der vrouwen" in Europa. Terwijl de mannen zich tegen de koude beschermen door groote dikke sluitende jassen, laten zij hunne vrouwen rondloopen in onvaldoende kleeding, korte rokjes, dunne kousjes, open blouses, zoo was zijne meening.

Toen heeft men getracht den Chinees aan het verstand te brengen, dat de vrouwen zelf zich deze mishandeling aandoen!

Gedachten.

Sire, om u een genoegen te doen zou ik wel mijn rechten kunnen opofferen, maar nooit mijn plichten.

(PIUS VII tot NAPOLEON.)

Snippertjes.

Onderwijzer, (tot een jongen, die zijn schoenen en kousen heeft uitgetrokken): Wat doe je daar?

Jongen: Ik wil weten, hoeveel 4 maal 5 is; ik heb mijn vingers afgeteld, nu tel ik nog mijn teenen.

—

Kinderlijke opvatting.

— Zeg, mama, vroeg een kleine dreumes, ben ik nu eigenlijk zoo stout, als u altijd zegt?

— Ja, je bent een heel ondeugende jongen.

— Nou, dan mag u wel blij wezen, dat ik geen tweeling ben!

—

Twee opgeschoten jongens spreken er over, welk beroep ze zullen kiezen. De een is erg scheef gegroeid en op weg om een ronden rug te krijgen, terwijl de andere een hoogroode gelaatskleur heeft.

Jij wenscht zeker rechter te worden, zegt de laatste met een spottend gezicht.

En jij bepaald bleeker, laat den ander er dadelijk op volgen.

—

Huurder (tot huisbaas): „Maar wat zie ik? Waterdruppels aan het plafond? Het dak lekt, is dat altijd zoo?"

Huisbaas: „Neen, alleen maar als het regent!"

—

Aan tafel.

Aan tafel slaat men bij vergissing den kleinen Jan, een kereltje van 5 jaar, over.

Papa, zegt hij, 't is hier net als in een sneltrein, de kleine stations gaat men voorbij.

PUBLIEKE VERKOOPINGEN

TE HOUDEN DOOR

NOTARIS NIEMANN

TE BOXTEL.

Op *Maandag 8 Januari* om *10 uur* bij A. D. Notten te Brukelen.

Houtverkooping

voor WelEd.Gestr. Heer Mr. van Tienhoven, op Kampina.

18 koopen zwaar Schaarhout aan den Ouden Loop.
6 dito gekapt dito op den weg b. d. Beerse.
1 dito Eiken Takken in de Nieuwe Kamp.
1 dito staand Schaarhout en gekapte Mast in de Kostersche Hoeven.
28 dito Steigerhout, Schaarbalken en Sparren liggende bij het huis.
104 dito zware gekapte Mast bij het huis.
27 dito uitgewende Knuisten.
3 dito mijten Takkenbossen.
Aanwijzing geschiedt door Jan Verhoeven opzichter op Kampina.

Voor M. Vingerhoets.

50 koopen masten Planken.

Op *Dinsdag 9 Januari* om *10 uur* v.m. bij Wed. Jan Moors in de Stationstraat. **Erfhuis.**

Mah. Secretaire, Kasten, Tafels, Stoelen, Ledikanten, Bedden met toebehooren, Platte Buiskachel, klein Kacheltje, Fornuiskachel, Waschketel, Waschkuip, Klok, Lampen, Spiegels en Schilderijen, Potten, Pannen, Glas en Aardewerk, Keukengerief enz.

Kijkdag daags te voren van 9 tot 4 uur.

Op *Dinsdag 9 Januari* om *4 uur* n.m. bij Rum. v. d. Ven in St. Cathrien. **Inzet.**

voor Mevr. Wed. J. J. A. de Werd c.s.

Onder Boxtel.

Koop I. Het Heerenhuis genaamd „Belle Vue" met Bijgebouwen, Erf en grooten Tuin met ± 100 fijne Fruitboomen gelegen aan den straatweg naar 's-Bosch. Sectie B Nos 1505 en 1506 groot 47,50 Aren.

Koop II. Boomgaard en Weg. Z. O. deel van Sectie B No 1582.

Roop III. Boomgaard. Midden W. deel van Sectie B No 1582.

Koop IV. Boomgaard. N.W. deel van Sectie B No 1582.

Koop V. Massa koopen II, III en IV. Boomgaard beplant met + 300 fijne Vruchtboomen groot 71,28 Aren.

Koop VI. Generale Massa groot 1,18,78 H.A.

Gereserveerd de geteekende Boomen, Heesters en planten.

Deze panden zijn zeer geschikt voor Landhuis, Hoenderpark, Buitencafé, Bouwterreinen enz. enz.

2/3 koopsom kan er op gevestigd blijven.

Aanvaarding. Gebouwen en Erf 1 Mei e.k. het overige na betaling. Betaling 23 April 1923.

Lasten vanaf 1 Januari 1923.

Op *Donderdag 11 Januari* om *10 uur* bij Wed. H. v. Gulick te St. Michiels-Gestel aan de Brug.

Houtkoop op Zegenwerp

voor de N.V. „Zegenwerp".

15 koopen Schaarhout in de Branddriessen Pootseldries, Galgendries en den Bevert.
12 dito dito in de streepen b. d. Ronden Akker.
11 dito dito in Theerehei op de boerderijen.
7 dito dito aldaar in de Weiden afk. v. Huijbers.
4 dito dito in de Haag (Boxtel.)
3 dito dito (25-jarig) in de Bevert.
1 dito Reephout in de Kweekerij.
2 dito fijne Mast aan den Koepelberg en in het Hoogbosch.
5 dito gekapie Mast in de 40 Loopense en het Knipperboschje.
1 dito Heininghout in den Verloren Hoek.
1 dito Zaagblokken aan den Boezemberg.
2 dito Heininghout aldaar.
1 dito Heininghout bij Wed. van Boxtel.
1 dito Zaagblokken aldaar.
10 dito Heininghout voor in de hei fn de Bosschen vóór de laan naar de Middelpoort.
17 dito Heininghout langs de Middellaan.
2 dito Masten Dunsel achter in de hei.
2 dito Masten Tophout in het 3e Bunderbosch.
3 dito dito nabij den Scheisteen van Boxtel.
2 dito dito in de Haag.
5 dito Uitgewende Knuisten langs de Oprijlaan.
Voorts: 250 vierk. Meter Gezaagd Masten Brandhout.
30 stuks Zaagblokken.

Uitsluitend te bezichtigen op de dagen en uren der Aanwijzing die geschiedt op:

Zaterdag 6 en Zondag 7 Jan. van 1—4 uur.

Dinsdag 9 en Woensdag 10 Jan. van 9—12 en 1—4 uur en op den dag der Verkooping van 8—10 uur door J. Raaymakers opzichter en C. Brekelmans tuinman.

BOXTELSCHE MANUFACTURENHANDEL
GEBR. GREITEMANN
STATIONSTRAAT BOXTEL

Onze **EERSTE**
GROOTE UITVERKOOP begint
a.s. Zaterdag
ZIE ETALAGES ZIE ETALAGES
AANBEVELEND

Magazijn „St. Jozef"
L. DERKS - 's BOSCH
Hinthamerstraat 70 Telefoon 485
ONTVANGEN: nieuwe zendingen
Koffie- en Ontbijtserviezen
Waschstellen
tegen zeer verlaagde prijzen

MARMER- EN STEENHOUWERIJ
F. VERVOORDELDONK
VAN TULDENSTRAAT - Telef. 1081 - 's-HERTOGENBOSCH
SPECIAAL ADRES VOOR
GRAFMONUMENTEN EN SCHOORSTEENMANTELS
Levering van alle soorten BOUWWERKEN in:
HARDSTEEN — ZANDSTEEN — GRANIET

J. VAN DER KALLEN
Motor- en Rijwielhandel
Hinthamerstraat 154, Tel. 600
's-HERTOGENBOSCH,
wenscht begunstigers en vrienden zoowel binnen als buiten de stad een **gelukkig Nieuwjaar.**

W. H. v. d. VORST
Mr. Smid Hinthamereinde 12
's HERTOGENBOSCH
Handel in:
Kachels, Geëmailleerde waren en Huishoudelijke artikelen
wenscht zijn geachte begunstigers zoowel binnen als buiten de stad een gelukkig Nieuwjaar.

De leden van den R. K. Vergunninghoudersbond te Boxtel wenschen hun geachte clientèle een Zalig Nieuwjaar, en maken meteen bekend, dat in hunne zaken voortaan contante betaling zal gevraagd worden.

P. van Amelsfoort
Gouden en Zilver Werken
Breukelsche straat 112, Boxtel.
Z. N.

Wed. HEERKENS en Kinderen
in Manufacturen
Bossche weg No. A 23, Boxtel
wenschen hun begunstigers en vrienden een **gelukkig Nieuwjaar.**

P. van Breugel
Rund- en Varkensslagerij
Breukelschestraat B 6, Boxtel,
wenscht zijn geachte begunstigers en vrienden een **zalig Nieuwjaar.**

Willem Prick
Tabak-, Sigaren- en Sigarettenmagazijn
Rechterstraat — Boxtel
wenscht zijne geachte begunstigers en vrienden een **voorspoedig Nieuwjaar.**

K. Sterrenburg
Breukelschestraat B 66, Boxtel
Rund- en Varkensslagerij
Specialiteit in Fijne Vleeschwarén.
Alles machinaal gesneden.
Wenscht zijn begunstigers, vrienden en bekenden een voorspoedig jaar.

Zalig Nieuwjaar
A. M. van Nistelrooy
Electrische Rund-, Kalfs- en Varkensslagerij
met Moderne Koelinrichting
Boxtel

Een jaar met al zijn lief en leed
Is weer voorbij gegaan,
En hiermee bied ik vriend en klant
Mijn besten heilwensch aan.
Ik hoop mijn klanten volgen mij,
Als ik een nieuwe woon betrek,
Verhuizen moet ik jaar op jaar,
Ook nu zegt men: Vertrek.
Ik weet nog wel niet goed waarheen,
Maar vind ik rust, ik ben tevreën.
A. C. Bullens-Bruijns
Stationstraat — Boxtel.

J. van Klaveren
Stationstraat — Boxtel
Zalig Nieuwjaar.

P. Dolmans-Beckers
Modiste
Kruisstraat 22 — Boxtel
wenscht hare begunstigers, vrienden en kennissen een **voorspoedig Nieuwjaar.**

H. A. van Griensven-van Oerle
Z. N. BOXTEL.

P. Ghijsens-van Son
en Familie
Rechterstraat — Boxtel,
wenscht zijne begunstigers, vrienden en kennissen een **gelukkig Nieuwjaar.**

A. van Vlerken
Horlogerie,
Goud en Zilver.
Z. N.

Jos. van Son
Expediteurs
STATIONSTRAAT, BOXTEL.
Aan begunstigers en vrienden een **voorspoedig Nieuwjaar.**

P. Buddemeijer
Boxtel
Rund-, Kalfs- en Varkensslager,
wenscht zijne begunstigers en alle lezers van het Klokje een **gelukkig Nieuwjaar.**

Het Manufacturenmagazijn
DE OOIEVAAR
BOXTEL
in Breukelsche straat **No. 1**
en Breukelsche straat **No. 5**
steeds prachtig geëtaleerd,
wenscht allen een **Zalig Nieuwjaar.**

De Afd. St. PAULUS van den Ned. R. K. Bond van Post-, Telegraaf- en Telephoonambtenaren wenscht aan Donateurs en Begunstigers **Zalig Nieuwjaar**
HET BESTUUR.
BOXTEL, 1 Jan. 1923.

L. DE VISSER
BOXTEL
Tabak- en Sigarenmagazijn
wenscht zijn geachte begunstigers, vrienden en bekenden een **gelukkig Nieuwjaar.**

H. PASTOOR
SCHOENENHANDEL
h. Molenstraat - BOXTEL
wenscht aan allen een **voorspoedig Nieuwjaar.**

H. Jos. v. Susante
Van den Brekel.
Z. N.

J. v. d. Meijden-v. d. Pas
Brandstoffenhandel
Molenstraat A 99, Boxtel
wenscht alle vrienden en bekenden een gelukkig Nieuwjaar.

Wed. IJPELAAR
Stationstraat A 112 - Boxtel
Wenscht hare Begunstigers, Vrienden en Kennissen een Voorspoedig Nieuwjaar.

J. v. SUSANTE
SPIERINGS.
Z. N.

Bestuur en Directie van de Coöp. Stoomzuivelfabriek „DE HOOP" te BOXTEL.
Aan leden en afnemers
ZALIG NIEUWJAAR.

Zalig Nieuwjaar
P. v. d. Velden, Boxtel
Manufacturen en Bedden.

W. H. v. d. WETERING-MEEUWIS
MECANICIËN
Stationstraat, BOXTEL
wenscht allen een **voorspoedig Nieuwjaar.**

ZALIG NIEUWJAAR.
A v. HEESCH
MODES
Molenstraat 51
BOXTEL.

J. Verhoeven & Zonen
Sigarenfabrikanten, Boxtel
wenschen hunne Begunstigers Vrienden en Kennissen een GELUKKIG NIEUWJAAR.

H. TEULINGS
BRANDSTOFFENHANDEL
Spoorstraat. BOXTEL.
Z. N.

J. A. v d. BIGGELAAR
WINKELIER
Bosscheweg A 17, BOXTEL
wenscht zijne geachte begunstigers, vrienden en kennissen een **gelukkig en voorspoedig Nieuwjaar.**

A. J. VAN LAARHOVEN
IN MANUFACTUREN
Breukelschestraat No. 152
BOXTEL
Wenscht zijne geachte Begunstigers, Vrienden en Kennissen een
Voorspoedig Nieuwjaar.

Firma
Jac. van Hout-Ververgaard
Stationstraat A 108 BOXTEL
Wenscht allen een voorspoedig en gelukkig Nieuwjaar.

Aan vrienden en begunstigers Zalig Nieuwjaar.
Fa. J Verheijden & Zn.
Schilders
Boxtel, Burgakker A 262

F. J. Witteveen
Manufacturen,
BOXTEL
Z. N.

JAN CLERCX
Slager
Rechterstraat A 254
wenscht zijne geachte begunstigers, vrienden en kennissen een gelukkig Nieuwjaar.

H. Pennings-Van Os
WINKELIER
Nieuwe Kerkstraat No. 630
Wenscht zijne geachte begunstigers een Voorspoedig Nieuwjaar.

W. v. d. VEN
MARKT Telef. 52 VUGHT
Wenscht allen een
Voorspoedig Nieuwjaar.

Eerste Vughtsche Electrische Schoenreparatie-Inrichting
DE IJZEREN MAN
LEO v. d. LEE
wenscht allen een voorspoedig Nieuwjaar.

Z. N.
Firma G. PAYMANS
BOXTEL.

Firma J. D. C. STEENBERG
KROMME NIEUWEGRACHT 21
UTRECHT
Wenscht de lezers en adverteerders van Ons Kerkklokje een Gelukkig Nieuwjaar.

WEEST OP UW HOEDE
Allerlei soorten zout zijn tegenwoordig in den handel. Zelfs gewoon gemalen RUW zout wordt brutaalweg als geraffineerd zout aangeboden en verkocht, hetgeen door het ongeoefende oog zonder bijzondere oplettendheid niet direct wordt gemerkt en daarom
ZIET SCHERP TOE
bij het koopen van Uw zout en bedenk dat het beste zout voor het kostbare en waardevolle vleesch, dat ge weldra in de kuip gaat leggen, nauwelijks goed genoeg is en dat ge voor hetzelfde geld kunt bekomen het van OUDSHER GERENOMMEERDE ZOUT, waarvan ge uit ondervinding weet, er volkomen op te kunnen vertrouwen, het PRIMA GERAFFINEERDE (ECHT GEZIEDE) ZOUT van de firma
H. T. J. VAN DER VEN te 's-HERTOGENBOSCH.
Ons geraffineerde zout is: ZACHT, VOLUMINEUS (dus groote zakken), SNEEUWWIT van kleur, GEMAKKELIJK OPLOSBAAR, volkomen betrouwbaar en voor den verbruiker NIET DUURDER.
Eischt dan ook voor Uw geld het beste wat ge er voor kunt bekomen en eischt van Uw leverancier met klem en nadruk
„HET ZOUT van VAN DER VEN".

ATTENTIE
J. VAN DER MEIJDEN-VAN DER PAS
BRANDSTOFFENHANDEL, BOXTEL
bericht bij deze, dat hij zijne Zaak, Kantoor en Woonhuis heeft verplaatst van Molenstraat A 99 naar
Burgakker 227, telefoon 23
en verzoekt zijne geachte Clientele hiervan goed nota te willen nemen.
Voor prompte bediening zal worden zorg gedragen.
Aanbevelend
J. VAN DER MEIJDEN-VAN DER PAS

Den Lezer Heil!

Nieuwjaarswensch van den Colporteur.

De Colporteur, de Heer Delmee,
Die wenscht aan iederen abonné
Een volle beurs en hartig brokje
En daarbij nog een notablokje,
Waarop de abonné noteert
Wanneer de wissel wordt gepresenteerd,
Ook hoopt hij, dat geen mensch mag dralen,
Wanneer de post het geld komt halen,
Want anders doet men ons te kort,
En betalen wij nog extra port.
Ook hoopte hij voor men gaat verhuizen,
Dit ter voorkoming van abuizen,
Dat ieder eerst zijn kosten dekt,
Eer dat men elders henen trekt.
Hij verzoekt hen, die zich abonneeren,
Hun namen duidelijk te noteeren,
Het juiste nummer en de straat,
Dan wordt geen postbeambte kwaad.
Ook dient men goed er op te letten,
Dat zij secuur hun voornaam zetten.
Want anders krijgt de abonné,
De eenen niets, en de anderen twee.
Dus als nu alle, mannen, vrouwen,
Zoo vriendelijk zijn dit te onthouwen,
Dan zijn er vast geen klachten meer,
En krijgt men 't Klokje iederen keer.
En degenen die zich laten schrappen,
Die zullen toch wel kunnen snappen,
Dat wij die lui geen Klokje langen
Voordat wij dubbel geld ontvangen
Van het oude en het nieuw kwartaal,
Al klagen zij ook zestigmaal.
Wij laten ons door niemand foppen,
En blijven graag verschoond van stroppen.
Dus als iedereen zijn plichten doet,
Marcheert van zelf het zaakje goed.
Dan zal geen mensch meer reclameeren,
Hetgeen wel ieder zal waardeeren.
Wij zijn dan van veel last verlost
En blijven vrienden met de post.
Alom heerscht dan weer rust en vree,
De hartewensch van H. DELMEE.

Adverteert in Ons Kerkklokje

Pluimveehouders.
Het beste en goedkoopste adres voor KIPPEN- en ander PLUIMVEEVOEDER is:
A. J. v. d. AKKER
VUGHT N.-B.

Firma J. D. C. STEENBERG
UTRECHT
Advertentie- en Reclame-Bureau
KROMME NIEUWEGRACHT 21
Telefoon 2069
Erkend door de Vereen. Nederl. Dagbladpers en Periodieke Pers.
Plaatst advertenties in alle binnen- en buitenlandsche Bladen, Periodieken, Tijdschriften en Vakbladen tegen de meest billijke voorwaarden.
Agent voor NOORD-BRABAND
H. DELMEE, Willem II-str. 42, Tilburg

Credietvereeniging „DE HANZEBANK"
Centrale Bank, 's-Hertogenbosch
22 Bijbanken
76 Correspondentschappen
Geplaatst en volgestort kapitaal f 4. 00.000
SPAARBANK
Een **ieder** kan **gratis** een spaarbankboekje verkrijgen.
Stortingen vanaf 1 gulden tot **elk** bedrag.
RENTE 4 %
Ingelegd per saldo f 6.700.000, verdeeld over 14.300 boekjes
Wendt U tot een onzer kantoren te: **Boxtel, 's-Hertogenbosch,** Stationsweg 35, **Liempde,** die ook elken werkdag voor stortingen en terugbetalingen geopend zijn. 52

Stoomwasch-, Bleek- en Strijkinrichting
„DE DOMMEL"
CROLS & Co., Boxtel
Eerste en éénige inrichting in Nederland, die met OZON (zelfde als Natuurbleek) bleekt.
Speciale afdeeling voor Overhemden, Boorden, Vitrages en Wollen Dekens.
KEURIGE AFWERKING. BILLIJKE PRIJZEN.
VRAAG PRIJSCOURANT!
Zendingen door geheel Nederland, meer dan 80 plaatsen