4e JAARGANG No. 684 — 3 JANUARI 1958

Brabant's Centrum

Redactie en Administratie :
MOLENSTRAAT 19
TELEF. 513 — GIRO 277703

VOORHEEN BOXTELSCHE COURANT

Abonnementsprijs ƒ 1,95 per kwartaal (p. post ƒ 2,00)
Advertentieprijs : 10 ct. p. kol. mm.
Bij contract speciale tarieven.
Kleine advertentiën 7 ct. per woord.

KATHOLIEK WEEKBLAD VOOR BOXTEL EN OMGEVING

Kerkenbouw in ons bisdom

Zondag j.l. is in onze kerken een brief voorgelezen van Z. H. Exc. Mgr. W. Mutsaerts, Bisschop van 's Hertogenbosch. Het was een belangrijke brief, waarvan de inhoud ons allen zeer ter harte dient te gaan. Natuurlijk hebben wij er reeds aandacht aan geschonken toen de bisschoppelijke oproep zondag vanaf de kansel tot ons werd gericht, maar niettemin lijkt het ons gewenst om het schrijven ook nog een plaats in ons blad te geven, opdat de lezers zich goed kunnen doordringen van de geweldige zorgen en lasten die de zo noodzakelijke kerkenbouw in ons bisdom met zich meebrengt, en opdat zij tevens een begrip zullen krijgen van de grote offervaardigheid welke nodig zal zijn om deze moeilijkheden op te vangen.

DIERBARE DIOCESANEN,

Het is een zegenrijk teken, en een veelomvattende zorg, en een zware last, dat wij in ons bisdom, vele, vele kerken moeten bouwen in de eerstkomende jaren.

De nieuwe kerken moeten gebouwd worden, omdat ze nodig zijn: de bestaande kerken kunnen de gelovigen niet meer bevatten. Het is een teken dat het christenvolk groeit in ons bisdom. èn dat het ondanks de moeilijke tijden vasthoudt aan zijn godsdienstzin. Mag ik dat niet een zegenrijk teken noemen? Ik ken weinig kerken in ons bisdom die te groot zijn; maar ik kan er al te veel opnoemen die te klein zijn en vooral 's zondags slechts met de grootste moeite de toeloop van gelovigen kunnen verwerken; en ik weet dat het bij de meesten van U niet de harde zondagsplicht is, die U naar de kerken drijft, maar een „hongeren en dorsten naar de gerechtigheid", zoals het Evangelie het zegt. Daarom is het mij telkens een vreugde, als ik een nieuwe parochie kan oprichten en opdracht kan geven tot het bouwen van een kerk, waar omheen een nieuwe parochie-familie kan gaan werken aan haar toekomst.

Maar tegelijk brengt het mij veel zorgen. Vele parochies zijn nu al zo uitgebreid, dat er de zielzorg niet meer naar wens kan worden uitgeoefend, zodat er sprake is van een bestaande grote geestelijke nood. Het is niet gemakkelijk om daarin te voorzien. Vooral niet, omdat ik wel steeds meer kerken mag consacreren, maar steeds minder priesters kan wijden. Als uw bisschop is mij het besturen der gelovigen rechtstreeks opgedragen, zodat ik zelf verantwoordelijk ben voor de zielzorg over U allen. Hoe zal ik die opdracht kunnen vervullen, als ik niet voldoende priesters als medehelpers krijg? Ik hoop dat gij allen met mij wilt bidden en ijveren voor meer priesterroepingen, en dat gij mijn zorgen op dit gebied ook tot uw zorgen wilt maken.

Hierbij vergeleken komen de financiële lasten, die het bouwen van kerken meebrengt, pas op de tweede plaats. Toch zijn ook die lasten zwaar, vooral in ons bisdom, omdat hier de groei van de katholieke bevolking het grootst is. Tot nu toe hebben wij de kerken die gebouwd moeten worden, ook kunnen bekostigen, dank zij uw milddadigheid. Uw bijdragen aan de „bijzondere noden van het episcopaat", uw goedgeefsheid tegenover de verschillende bouwpastoors en met name ook de ijverige kerken-bouw-comité's in de grote steden hebben er voor gezorgd dat de hoge bouwkosten teruggebracht werden tot rendabele bedragen. Maar in de toekomst zullen de lasten nog zwaarder worden, omdat er in weinig jaren tijds zeer veel gebouwen moeten worden aanbesteed. Er zal dus in de toekomst nog meer beroep gedaan moeten worden op uw milddadigheid.

En om duidelijk onze verplichting in deze te benadrukken, zal in de toekomst de kerk-collecte voor de bijzondere noden van het episcopaat worden aangekondigd als „COLLECTE VOOR DE KERKENBOUW IN ONS BISDOM".

Dierbare diocesanen, het bouwen van kerken is een van de mooiste opdrachten die een christenvolk te vervullen heeft. Als leden van de katholieke Kerk hebben wij de taak, de herinnering aan Christus die ons verlost heeft, te bewaren en door te geven aan het volgend geslacht. Wij volbrengen die taak, niet op de laatste plaats, door het bouwen van kerken. Want elk kerkgebouw herinnert aan Christus: Zijn Kruis is er boven op geplant. Hijzelf is er aanwezig in het tabernakel. Zijn Woord wordt er verkondigd en Zijn verlossend kruisoffer wordt er dagelijks vernieuwd in de H. Mis. En zelfs de kerkklokken die luiden om het gelovige volk bijeen te roepen, herinneren ons aan de wederkomst des Heren, wanneer de bazuinen der engelen heel het Godsvolk zullen verzamelen. Ze doet ieder kerkgebouw denken aan Christus, en alle kerken te samen, — de eenvoudige en de grote, de heel oude uit vroegere eeuwen en de nieuwe die wij bouwen, — alle te samen vormen zij een bijna onverwoestbaar monument, een gedachtenis in steen aan de Godmens die onze Verlosser is.

Aan deze opdracht mogen wij ons niet onttrekken. Zoals onze voorouders de kerken gebouwd hebben die er nodig waren, zo zullen ook wij het moeten doen, al zijn de zorgen groot en de lasten zwaar.

† W. MUTSAERTS,
bisschop van 's-Hertogenbosch.

Gemeenteraadsvergadering

Begroting 1958 vastgesteld

Verhoging van grondprijzen op Selissenwal

Water straks ook duurder !

De hoofdschotel van de j.l. maandag gehouden openbare gemeenteraadsvergadering (middag- en avondzitting) vormde de behandeling van de gemeentebegroting en de bedrijfsbegrotingen voor het dienstjaar 1958. Hierbij werd wederom het systeem van de laatste jaren gevolgd: vooraf heeft de in commissies gesplitste Raad de begroting bestudeerd, aan de hand daarvan zijn aan B. en W. rapporten uitgebracht, waarop dit college de raadsleden een memorie van antwoord heeft doen toekomen. Over vele geschilpunten werd derhalve reeds vóór deze vergadering overeenstemming bereikt. Nochtans werden maandag, toen de rapporten alsnog getoetst werden aan de memorie van antwoord, verschillende kwesties opnieuw aan de orde gesteld. Het zou echter te ver voeren om dit alles in details weegr te geven en daarom nemen wij de vrijheid om te volstaan met de vermelding van de voornaamste bijzonderheden uit de algemene beschouwingen, welke door de leden Voortman en De Laat werden gehouden en waarop de Voorzitter vrij uitvoerig antwoordde.

Het lid **Voortman** constateerde, dat de bestedingsbeperking in 1957 ook voor Boxtel nadelige gevolgen heeft gehad. De activiteit van het gemeentebestuur werd sterk geremd, in vele gevallen zo sterk zelfs, dat de gemeentelijke autonomie maar een wassen neus leek. Intussen werden tal van werken gestagneerd en geraakten vele plannen in de reservemappen, zoals het lid Voortman opmerkte. Het spook van van de werkloosheid kwam zelfs reeds om de hoek kijken en hij drong er bij B. en W. in dat verband op aan om tijdig maatregelen te nemen, opdat eventueel de moeilijkheden op dit gebied direct zouden kunnen worden opgevangen met een aantal openbare werken, met scholing en herscholing van arbeiders enz. Het lid Voortman sprak verder zijn tevredenheid uit over de woningbouw in onze gemeente, waarmee in 1957 nog uitstekende vorderingen waren gemaakt ondanks de beperkingen van overheidswege. Hij beval de plannen tot ontsluiting van het oostelijke gedeelte van Boxtel echter nog eens extra in de aandacht van B. en W. aan. Ook hoopte hij, dat de nationale conjunctuur spoedig zodanig zou verbeteren, dat de op stapel staande tunnelplannen het industerrein uit zijn isolement zouden kunnen verlossen. Aangaande het onderwijs had hij wensen in de richting van een nieuwe L.T.S., B.L.O. en Kleuterscholen vooral voor de Nieuwstraat en omgeving en speciaal ook voor het protestante deel van de bevolking. Met de krotopruiming diende z.i. voortgegaan te worden ondanks alle moeilijkheden. Verheugend vond hij de vooruitgang, die gemaakt was met de plannen voor de bouw van 'n bejaardenhuis, waarvan de Simeonstichting in het nieuwe jaar de voltooiing reeds ziet naderen. Hij hoopte, dat nu ook de plannen voor het tweede bejaardenhuis spoedig door de ambtelijke molen zouden geraken. Veel lof had spreker voor de zorg van het gemeentebestuur op het gebied van cultuur, jeugdzorg en sport. Meer speelgelegenheid voor de jeugd en 'n tegemoetkoming aan de amateurvoetbalverenigingen achtte hij echter voor het jaar 1958 op zijn plaats.

Ook voor de politie had het lid Voortman waarderende woorden, vooral voor het beschermende en opvoedende werk, dat verricht was voor de jeugd. Tenslotte bepleitte dit raadslid nog verbetering van de lonen der laagstbezoldigde gemeente-ambtenaren.

Het lid **De Laat** stelde hierna vast, dat in het voorbije jaar veel goeds tot stand was gebracht, maar dat er ook nog veel te wensen was overgebleven. Zo haalde hij als eerste voorbeelden hiervoor aan het wegennet, de straatverlichting en de waterlossingen. De zorg op het gebied van de Volksgezondheid achtte hij bevredigend, al meende hij uitbreiding van de tandheelkundige verzorging voor de schooljeugd nog eens te moeten aanbevelen. Dat het zwembad weer belangrijke uitgaven van de gemeente gaat vergen vond hij niet bepaald een pluim op de hoed van degenen, die bij de aanvankelijk aangebrachte verbeteringen het gemeentebestuur van advies gediend hebben. Op het gebied van de Volkshuisvesting zag hij lichtpunten in de bouw van het bejaardenhuis en de continubouw als deze tenminste doorgang zal kunnen vinden. Minder gunstig was zijn oordeel over de gang van zaken bij de krotopruiming, waarbij hij erop aandrong om alle mogelijke moeite te doen de bewoners van de onbewoonbaar verklaarde woningen spoedig aan nieuwe huisvesting te helpen en de overgang daarbij zo gemakkelijk mogelijk te maken. Ook was hij slecht te spreken over het onderhoud van de gemeentewoningen. Hier behoorde naar zijn mening of verbetering aangebracht te worden of verlaging van de huur te worden toegepast. Aangaande de Dienst van Gemeentewerken sprak hij de wens uit, dat men zich in de toekomst niet teveel op particulier terrein zal gaan bewegen, vooral niet nu in het vrije bedrijf een schaarste aan werk geconstateerd moet worden. Evenals het lid Voortman had ook het lid De Laat wensen op het gebied van het kleuteronderwijs. Een dergelijke school in Lennisheuvel achtte hij hoogst gewenst. Verder wees hij nog op de distributieverliezen bij gas- en waterbedrijf (versleten leidingen?), alsmede om de onvoldoende honoraria voor keurmeesters bij het veelvuldige overwerk.

Door beide sprekers werd aan het eind van hun betoog een woord van dank gericht aan degenen die voorlichting hadden gegeven bij het onderzoek van de begrotingen, terwijl zij eindigden met de wens, dat God het werk, dat in het verschiet ligt moge zegenen tot heil van de gemeente.

Waar het lid Voortman zich nog met speciale gelukwensen gericht had tot de Voorzitter, die juist dezer dagen herbenoemd was al burgemeester van Boxtel, zei deze laatste dat het hem steeds een voldoening is geweest in en vóór deze gemeente te hebben mogen werken, ondanks zorgen en tegenslagen, die gelukkig niet hebben opgewogen tegen de vreugde en de vruchten van het werk.

De Voorzitter stelde verder vast, dat de hoofdtoon uit de beschouwingen van de heren Voortman en De Laat ook had kunnen klinken vanuit het college van B. en W., dat enerzijds immers ook zeer ingenomen was met de gemaakte vooruitgang en anderzijds teleurgesteld over de onvermijdelijke afremming, waardoor reeds een schaduw was geworpen op het voorbije jaar maar waardoor zich ook al vele moeilijkheden aftekenden voor 1958. De slechte financiële verhouding rijk—gemeente vormt hierbij nog altijd het centrale probleem, alhoewel de bestedingsbeperking toch ook wel debet is aan vele tekortkomingen. Het gevaar van werkloosheid zag de Voorzitter niet zo somber, welke visie hij staafde met enkele cijfers van recente datum. Niettemin hebben B. en W. reeds plannen in portefeuille om de moeilijkheden eventueel te kunnen opvangen.

De woningbouw achtte hij niet onbevredigend. De continubouw was intussen veilig gesteld, zo deelde hij mede, en de goedkeuring voor de eerste 37 woningen is zelfs reeds verleend. Het Bejaardenhuis zal straks ook aan 98 personen woongelegenheid bieden en mogelijk leveren ook de particuliere bouwers in 1958 nog een belangrijk aandeel in de leniging van de woningnood. In zoverre vond hij de perspectieven gunstig. Met de Woningwetbouw schijnt de situatie echter niet zo rooskleurig en spreker had daarvan ook weinig verwachtingen. Overigens zijn ook reeds moeilijkheden te voorzien met de voorbereidingen van het uitbreidingsplan Oost, dat binnen 5 jaar gereed zal moeten zijn, wil de woningbouw in onze gemeente niet ernstig gestagneerd worden. De Voorzitter zei te zien aankomen. dat over 3 jaar het plan Selissenwal geen ruimte meer biedt, waarna dan nog één overgangsjaar lang gewerkt zal kunnen worden op de Kleine Berg bij de Bosscheweg. Dan zal echter onherroepelijk de uitbreiding in meer Oostelijke richting gezocht moeten worden. Inzake de vraag of het nieuwe uitbreidingsplan dan echter reeds volledig goedgekeurd zal zijn, durfde de Voorzitter nog geen optimistische voorspellingen te doen.

De ontsluiting van het industrieterrein blijft vooral in deze tijd ook nog in het onzekere. Op onderwijsgebied worden goede vorderingen gemaakt, doch daar dienen zich steeds weer nieuwe zorgen aan (nieuwe kleuterscholen, l.t.s., b.l.o. en u.l.o. voor jongens en meisjes). De bouw van de nieuwe schildersschool zal misschien in 1958 begonnen kunnen worden.

De krotopruiming biedt in Boxtel geen prettig beeld, aldus de Voorzitter, die de moeilijkheden voldoende kende, maar ook van de beperktheid der mogelijkheden op de hoogte was. Het onderhoud van de gemeentewoningen behoorde naar zijn mening inderdaad hoger te worden opvoerd, waarvoor middelen gezocht zullen worden. Wat de plannen voor het tweede bejaardenhuis betrof, kon hij nog geen definitieve berichten geven, aangezien deze plannen nog diverse instanties zouden moeten passeren en er bovendien nog geen stichting in het leven is geroepen. (Naar aanleiding daarvan merkte het lid v. d. Krabben als lid van het voorlopige stichtingsbestuur later op, dat de plannen door Welstandstoezicht intussen volledig zijn goedgekeurd, dat de Sichting een dezer dagen definitief gevormd zal worden en het gemeentebestuur spoedig de volledige plannen voorgelegd zal krijgen, zodat de vooruitzichten bepaald gunstig genoemd mogen worden).

Wat cultuur, jeugdzorg en sport aanging, hoopte de Voorzitter in 1958 nog nieuwe wegen voor de gevraagde steun te kunnen inslaan. Dat de Dienst van Gemeentewerken tot nu toe veel objecten zelf heeft uitgevoerd was z.i. noodzakelijk om ondanks de starre houding van provincie en rijk met een minimum aan middelen tot een maximum aan prestaties te kunnen komen. De distributieverliezen bij gas- en waterbedrijf zijn voor eerstgenoemd bedrijf te wijten aan oorzaken die alleen met dure investeringen kunnen worden opgeheven, terwijl ze voor het tweede bedrijf vrij normaal zijn.

Van een manco in de beloning van overuren op het slachthuis zou z.i. geen sprake zijn, daar dit voldoende geregeld is middels een algemene schikking.

Hiermede had de Voorzitter de beide sprekers naar wens beantwoord en na dank gebracht te hebben aan de Raad voor de in het afgelopen jaar getoonde goede geest van samenwerking, stelde hij dan ook voor de begroting en de bedrijfsbegrotingen verder puntsgewijze te gaan behandelen. Nadat zulks was geschied volgde de goedkeuring met algemene stemmen.

Ook de begroting voor 1958 van de Gemeentelijke Dienst voor Maatschappelijk Hulpbetoon werd met algemene stemmen vastgesteld.

—o—

Als we uit het overige gedeelte van de agenda tenslotte nog de voornaamste bijzonderheden willen lichten dan springt allereerst in het oog het besluit om de grondprijzen' in het complex Selissenwal aan te passen aan de wensen van Gedeputeerde Staten, die de kosten van bouwrijp maken, aanleg riolering en bestrating volledig in de prijs verdisconteerd willen zien. Deze aanpassing houdt in, dat de betr. prijzen nu voortaan zullen variëren van ƒ 8,65 tot ƒ 17,— per M². De gemiddelde prijs is daardoor gestegen van ƒ 8,63 tot ƒ 10,46.

De Raad betreurde het tot deze stap te moeten overgaan, maar zag geen andere uitweg. De suggestie van het lid v. d. Meijden om in het onderhavige uitbreidingsplan minder plaats voor groenstroken en plantsoen in te ruimen, werd door de voorzitter niet aanvaardbaar geacht omdat anders aan de bewoonbaarheid van deze wijk te zeer afbreuk gedaan zou worden. Voorts werd op de begroting een crediet van ƒ 60.000,— uitgetrokken voor het waterleidingbedrijf ten behoeve van de aanleg van een tweede persleiding, zulks ter noodzakelijke verbetering van de aanvoer van water.

Deze verbetering zal waarschijnlijk een verhoging van de verkoopprijs van water ten gevolge hebben (1 à 2 ct. per m³) omdat de exploitatielasten wel niet geheel zullen kunnen worden opgevangen door een eventueel grotere verkoop van water. Het lid De Visser bepleitte in verband hiermee een algehele herziening van het tarief, vooral met betrekking tot de weinig bevredigende regeling inzake vastrecht. De mogelijkheid hiertoe zal onderzocht worden.
Ook werd door de Raad nog ƒ 6000,— gevoteerd voor de verbetering van de woning voor de gemeentebode. De plannen voor 'n geheel nieuwe woning zal men terzijde leggen mits zich op korte termijn alsnog de gelegenheid voordoet deze op redelijke wijze te laten uitvoeren (mogelijke verlaging van bouwkosten).

In deze vergadering werd tevens besloten om enkele wegen op Heult en een weg op Luissel, die voor de gemeenten van geen enkel belang meer zijn, te verkopen aan de aangrenzende eigenaren, N.V. Venrode en fa. v. Lanschot, resp. W. L. v. Alphen en C. Heezemans. Met de heer J. P. v. d. Meijden zal een grondruiling (249 m²) worden aangegaan om de Baandervrouwenlaan ter hoogte van de Parkweg te kunnen aanleggen.

Verder werden door de Raad nog diverse formele punten afgehandeld, terwijl ook een grote serie onderwijs-aangelegenheden de voorzittershamer passeerde.

Na 'n „drukke rondvraag" werd tenslotte deze laatste vergadering in 1957 gesloten.

WAT WIJ WENSEN.

In hoeverre wij gedurende het afgelopen jaar slaagden in ons streven om de abonnees van dienst te zijn met informatieve plaatselijke berichten en prettig lezende lectuur, kunnen wij zelf niet beoordelen.

Wel geeft het toenemend aantal abonnees ons reden om te mogen veronderstellen dat „het Boxtels Krantje" als een nuttig gemeenschappelijk contactorgaan wordt beschouwd.

Nu, bij de aanvang van het nieuwe jaar het veertiende van Brabants Centrum's bestaan, zijn wij bezield met het voornemen om onze lezers weer naar wens van dienst te zijn.

—o—

Moge 1958 voor ons allen een bevredigend verloop hebben.

HALLO.....!

● Van de week gebeurd. In het „stedje van plezeer", zoals Venlo graag genoemd wordt. In de X-straat een jongeman, die ongeduldig uitziet naar een taxi die hem naar het huis zijner uitverkorene zal rijden. In de Y-straat een stralend bruidje, dat tevergeefs op taxi èn bruidegom wacht. In de sacristie van de parochiekerk een pastoor, die bekoord wordt door aanvechtingen tegen de zachtmoedigheid. Op het zangkoor een organist, die aan zijn zesde preludium toe is. Het is al een kwartier over tijd. Het kwartier wordt twintig minuten en deze een half uur. Een half uur dat een eeuwigheid begint te liiken. Gaat het huwelijksfestijn niet door? Toch wel. Te elfder ure... Oorzaak: een onbekende stem heeft op vriendelijke maar dringende toon het taxibedrijf doen weten, dat de bruidswagen „bij dezen" wordt afbesteld. De stem is een vrouwenstem geweest, zegt de taxi-chauffeur, verder weet ik niets. Wie vermoedt nou, dat hier bedrog in het spel is.....?

● „Men" heeft opgebeld, en „men" heeft er plezier in gehad dat een mooie dag in de war werd gestuurd. „Men" had misschien nog liever gehad, dat die dag helemaal niet was doorgegaan. Misschien heeft „men" dat ook wel trachten te bereiken door twee families tegen elkaar in het harnas te jagen. Wie zal het zeggen? Maar toen „men" hierin niet slaagde, heeft „men" toch nog iets gedaan om roet in het eten te gooien. Wat zal „men" gegnuifd hebben, toen „men", door niemand daarvoor aangezien, heimelijk plezier had in de ontstane radeloosheid! „Men" is mogelijk ter plaatse vol medeleven nog gaan informeren, wat er aan de hand was en een heleboel andere „men's" hebben misschien naar aanleiding van de situatie bereids bepaalde veronderstellingen geopperd. Zo gaat dat wel eens... Maar „men" heeft er niet véél plezier aan beleefd, want het huwelijk ging door. Beter laat dan nooit.

● De vraag is maar of het jonge paar na het huwelijk door „men" met rust gelaten zal worden. „Men" is een wezen, dat overal zit en overal doende is. Je ziet het niet, grijpt het niet, kent het niet, maar je voelt dat het er is, dat het hier of daar achter zit. Je zou het te lijf willen gaan, maar als je slaat, sla je gaten in de lucht. Je wilt er mee afrekenen, maar weet niet waar je het aan moet pakken. In veel gevallen is het ondoenlijk „men" de mond te willen snoeren, want „men" heeft zoveel vertakkingen, zoveel depôthouders, filialen en zetzaken, dat je er toch nooit mee klaar zou komen. Daarbij heeft „men" een weergaloze handigheid in het camoufleren van zijn bedrijf. Zodra je meent dat je „men" in het gezicht kijkt, brengt zijn begrijpende glimlach, zijn innige begaandheid met je lot, je in de waan, dat het „men" toch weer niet is, Zolang „men" zichzelf wil blijven, praat hij zijn slachtoffer naar de mond.

● „Men" heeft dus opgebeld en er enkele ogenblikken een stiekum pleziertje aan beleefd. Dit was niet de eerste keer en het zal de laatste niet zijn, want „men" heeft van opbellen een gewoonte gemaakt, die nooit meer uitgeroeid zal worden. Heel de dag en naar overal roept hij zijn „hallo". „Men" heeft zijn eigen telefoonnet en een enorm aantal abonnees. In zijn centrale is het nooit stil. „Men" kent geen vrije dagen, geen snipperdagen. „Men" neemt nooit vacantie. „Men" is waarlijk het enige menselijke wezen dat werkt tot het er bij neervalt...

WIJSGEER.

Russische geheime politie werd 40 jaar geleden opgericht

Vorige maand was het veertig jaar geleden dat door het Russische Communistische regime een „geheime politie" werd ingesteld, die als orgaan van totalitaire onderdrukking zijn weerga niet heeft.

Ze was oorspronkelijk bestemd voor de bestrijding van anti-communistische activiteiten en zo komt het dat de almachtige „buitengewone commissie" of Tsjeka (daarna achtereenvolgens aangeduid met GPOE, NKVD, MVD, MGB en KGB) in haar 40-jarig bestaan miljoenen slachtoffers, zowel communisten als anti-communisten, heeft gemaakt.

BEWIND VAN TERREUR.

Van het begin af beschikte de geheime politie over vrijwel onbeperkte macht tot het arresteren, gevangen zetten en liquideren van haar onwelgevallige personen. Volgens voormalige leden van de Tsjeka behoren fysieke en geestelijke marteling tot de standaard-methoden voor het verkrijgen van inlichtingen van slachtoffers, die geliquideerd moeten worden.

Voor degenen, die niet terechtgesteld werden, werd door de geheime politie een uitgebreid stelsel van dwangarbeid ontwikkeld; zelfs kinderen zijn daarvoor niet veilig; duizenden worden als gijzelaars vastgehouden voor misdaden die aan hun ouders worden toegeschreven. In 1918 werd het hoofd van de Tsjeka in Petrograd, M.S. Uritsky, vermoord; als vergeldingsmaatregel werden volgens een bericht in de Izvestiya van 20 september 1918 niet minder dan 500 mensen neergeschoten.

Dit bewind van terreur, dat de volle instemming van Lenin had, werd onder zijn opvolger, Stalin, verder uitgebreid. In het begin van de dertiger jaren heeft de geheime politie een grootscheepse zuivering uitgevoerd onder de koelaks, zoals de landeigenaren in Rusland worden genoemd. Volgens Winston Churchill had Stalin op de conferentie in Jalta verklaard, dat er zelfs meer koelaks waren geliquideerd dan naar buiten was uitgelekt. „Tien miljoen", gaf Stalin toe, „het was verschrikkelijk".

ZUIVERING ONDER ZUIVERAARS.

In 1936 heeft Stalin met behulp van de geheime politie in een ander gebied een grootscheepse zuivering ontketend, die zijn positie als onbetwist dictator in de Sowjet Unie moest bevestigen. Duizenden, onder wie Sowjetleiders die hun leven aan het communisme hadden gewijd, gingen ten onder. De geschiedkundige Basil Rauch geeft enkele cijfers van het aantal slachtoffers in de strijdkrachten alleen: drie kwart van het aantal leden van de Opperste Oorlogsraad, twee van de vijf maarschalken, 13 van de 15 legergeneraals, 62 van de 85 legercorps-bevelhebbers, 110 van de 195 divisie-commandanten en 220 van de 406 brigade-commandanten werden in 1937 en 1938 geliquideerd. Waarschijnlijk 65 procent van de opperofficieren en 10 procent van de hoofdofficieren (in totaal 20.000 officieren) werden gearresteerd; van de 6.000 hogere officieren werden er alleen al 1.500 geëxecuteerd".

De zuivering van 1936—'38 eindigde op ironische wijze met de zuivering van de zuiveraars. De elkaar opvolgende hoofden van de geheime politie, Yagoda en Yezhow, werden geliquideerd; Yezhow's opvolger Lavrenti Beria werd pas veel later uit de weg geruimd. Thans staat Iwan Serow aan het hoofd van de geheime politie — een man wiens naam, volgens de Londense Daily Mirror synoniem is met „terreur, marteling en het graf".

Onder leiding van Serow vond vóór de Tweede Wereldoorlog de deportatie en liquidatie plaats van duizenden Oekrainers, Lithauers, Letten en Esten. Tot Serow's meer recente activiteiten behoort volgens het speciale UNO-rapport over Hongarije onder meer de persoonlijke deelname aan de arrestatie van de Hongaarse vrijheidsstrijders in Boedapest op 3 november 1956.

Serow en zijn organisatie is het er boven alles om te doen een politiestelsel te handhaven dat in het binnenland elk aspect van het dagelijks leven beheerst en over de grenzen werkt als spionnagenetwerk ten behoeve van de Sowjet Unie.

ANGST IN PLAATS VAN RECHT.

Sedert de Tweede Wereldoorlog zijn er minstens tien gevallen bekend geworden, waarin handlangers van de Russische geheime politie als diplomaten, culturele en handelsattaché's, journalisten of arbeids-adviseurs optraden, terwijl ze in werkelijkheid spionnagediensten verrichtten.

Voorts worden aan de Russische geheime politie onder meer ook de moord op de anti-stalinisten Leon Trotsky in Mexico en Kgnac Reiss in Zwitserland, evenals de ontvoering in West-Berlijn van de bekende Duitse anti-communist Dr. Eric Linse toegeschreven.

Op het grondgebied van de Sowjet Unie heeft de geheime politie overal haar aanbrengers — in de huurkazernes, fabrieken, boerderijen, scholen, werkprojecten, strijdkrachten en regeringsdiensten. Ofschoon krachtens de Russische grondwet ogenschijnlijk bepaalde burgerrechten, zoals vrijheid van beweging en bescherming tegen arrestatie zonder bevel tot inhechtenisneming gewaarborgd worden, trekt de geheime politie zich van deze rechten weinig aan.

De angst die onder de bevolking voor de geheime politie bestaat wordt wel heel duidelijk geïllustreerd door deze bekende anecdote:

Bewoners van een huurkazerne in Moskou, bekend met de gewoonte van de geheime politie om hun arrestaties in het holst van de nacht te verrichten, raakten in paniekstemming toen ze midden in de nacht op hun deur hoorden kloppen. Maar ze werden spoedig gerustgesteld door de stem van de conciërge, die hun van achter de deur toeriep: „wees maar niet bang, kameraden, er is alleen maar bránd!"

Nieuws uit de omgeving

GEMONDE.

CONCERT- EN TONEELAVONDEN.

A.s. zaterdag, zondag en maandag, resp. 4, 5 en 6 januari geeft onze fanfare een grote concert- en toneelavond met medewerking van O.K. uit St. Michielsgestel.

Het concertgedeelte wordt zaterdag verzorgd door het fanfarekorps uit Esch, onder leiding van de heer C. Bevers.

Zondag en maandag door onze fanfare onder leiding van de heer Jos. v. d. Braak.

„Onderling Kunstgenot" voert telkens na het concertgedeelte op „Liefde om de IJskast" onder regie van Ton Grosfeld.

Er staan het Gemondse publiek dus enkele aangename avonden te wachten.

GESLAAGDE TONEELUITVOERING DER RKJB—BB.

Op Tweede Kerstdag en j.l. zondag bracht deze toneelclub telkens voor een totaal uitverkochte zaal voor het voetlicht het prachtige toneelstuk van Lex Karsemeyer „Wie kust de Mummie".

Het was de eerste keer dat de RK JB en RKBB gezamenlijk een gemengd toneelstuk brachten en het mag gezegd worden dat dit experiment bijzonder is geslaagd.

Regie en decor waren zo als altijd prima.

Winando te Liempde.

A.s. zondag 5 januari zal het publiek van Liempde kennis kunnen maken met de fascinerende prestaties van de bekende Winando.

Zoals per advertentie in dit blad aangekondigd zal het een thrilleravond worden, waarbij zowel gelachen als gegriezeld kan worden.

Zaal De Punder zal op deze avond zeer waarschijnlijk overvol bezet blijken.

Lijn-televisie in sanatorium

In het in Columbus (Ohio) gevestigde Benjamin Franklin sanatorium is een gesloten T.V. kring in gebruik genomen, die uitsluitend ten doel heeft de patiënten afleiding te bezorgen. Aan elk der 100 bedden is een ontvangapparaat geplaatst; er zal vier of vijf uur per week worden uitgezonden; bovendien zal de apparatuur worden gebruikt voor het geven van onderwijs aan de patiënten, terwijl directie en doktoren op deze wijze in de gelegenheid zullen zijn hun patiënten gezamenlijk toe te spreken.

Oud Boxtel in beeld

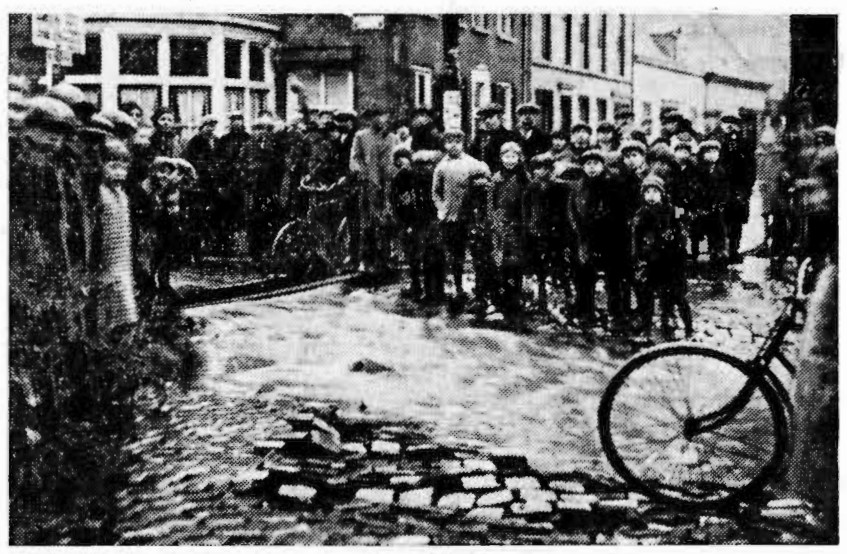

Twee en dertig jaar geleden werd de foto genomen, waarvan bovenstaand plaatje een reproductie is.

Het was op Driekoningendag 1926 toen het van de Eindhovenseweg afstromende water zoveel belangstelling trok op de hoek bij de Rechterstraat.

In dat jaar was de Dommel weer eens al te sterk buiten de oevers gekomen en kregen de Binnendommeltjes een te overvloedige was van het water. Ook de bewoners van enige huizen in de Rechterstraat — en mogelijk ook in andere straten — hadden last van het hoge water.

Zij zagen het achter binnenstromen en de voordeur uit. Slechts een paar centimeter hoog stond het water in de vertrekken, doch er moesten blokken aan te pas komen om niet door het huis te moeten waden. Er was jammer genoeg niet aan gedacht dat het water zó hoog zou stijgen, anders hadden ze tijdig een keerdijkje op het erf achter aangelegd.

Als de Dommel met haar vele kronkels sterk afvloeide, waren de huizen met een paar dagen van de overlast af. Gelukkig was dat zo in 1926, doch er bleef nog wel een en ander op te knappen in de huizen.

Boxtel wist vroeger wat „hoog water" betekende. Een dikwijls terugkerende overlast. Niet alleen stonden de beemden en de Eindhovenseweg onder water, er waren ook straten in het dorp waar de laarzen goed te pas kwamen. O.a. werd De Ossepad (Prins Hendrikstraat) menige keer gedeeltelijk overspoeld als de Binnendommeltjes overbelast werden.

De gevolgen van het afstromende water op de bestrating zijn op het plaatje zichtbaar. En zeker is er in 1926 op dit punt in de Rechterstraat wel iets heel bijzonders aan de hand geweest, af te leiden van de ernstige belangstelling der jeugd.

Voor vele kijkertjes van toen is dit kiekje wellicht interessant. Het zijn nu immers mannen en vrouwen van om-en-om 40 jaar. Wie van hen zich Driekoningendag van 1926 herinnert zal mogelijk ook kunnen aanwijzen waar hij (of zij) op die bewuste dag zo ernstig stond toe te zien.

Als er onder de oudere kijkers zijn die nog bijzonderheden weten te vertellen over het hoge water in en rondom Boxtel, dan zullen wij dat graag in de loop dezer week vernemen, omreden de volgende week weer een interessant kiekje van de overstroming in 1926 geplaatst zal worden.

Kalenders 1958

Door Douwe Egberts werd ons dezer dagen de kalender voor 1958 toegezonden. Het is weer 'n even fraaie als practische uitgave geworden. De reproductie van Roodenburg's stemmige aquarel van een pittoresk plekje aan de Vecht bij Breukelen zorgt voor een permanente siering van de wand van bedrijf, kantoor of winkel. Aangezien bovendien uitvoerige gegevens over veel te raadplegen onderwerpen als posttarieven, zonsopgangen -ondergangen, maanstanden, feestdagen, titulatuur, afstanden en verkeerstekens op smaakvolle wijze in de kalender zijn verwerkt, zal het bezit ervan wel op prijs gesteld worden!

Zeepfabriek Hustinx N.V. te Maastricht verraste ons met een 4-bladige kalender, verlucht met een zelfde aantal reproducties van bekoorlijke schilderstukken.

Een sublieme uitgave!

Kunstkring Boxtel ontvouwt nieuwe plannen.

De Kunstkring Boxtel, die haar leden in staat wil stellen van eerste klas avonden te genieten op het gebied van toneel, cabaret, ballet, film, voordracht, muziek, lezingen enz., hoopt volgende week met haar culturele werkzaamheden te starten.

Men zal eenieder in de gelegenheid stellen lid te worden van de vereniging, waarbij zowel een lidmaatschap A als een lidmaatschap B mogelijk zijn. Het eerste is bedoeld voor degenen, die interesse hebben voor het gehele programma van 'n jaar of half-jaar (prijs lidmaatschap *f* 5,— of *f* 2,50). Het tweede is voor hen, die alleen belangstelling hebben voor filmavonden, lezingen, kleine muziekavonden e.d. (prijs lidmaatschap *f* 2,50 per jaar of *f* 1,25 per half jaar). De entreeprijzen worden per avond afzonderlijk vastgesteld, maar zullen uiteraard zo laag mogelijk worden gehouden. Er zal geen kaartverkoop plaats vinden aan niet-leden.

—o—

Voor het lopende seizoen heeft het voorlopige bestuur van de Kunstkring nog een interessant programma kunnen samenstellen.

Geboden zal worden in Schouwburg De Ark:

Donderdag 9 januari: Documentair filmprogramma over Afrika (nog voor iedereen toegankelijk), waarbij vertoond zullen worden de films a. „Tropisch Paradijs", vertoond voor de Parijse en Brusselse televisie, bekroond met de „Grand Prix" op het filmfestival van Carcassonne; b. „Bij de Pygmeeën", bekroond op de filmshow van Malta en 't filmfestival van Carcassonne; c. „Gekwelde Aarde", bekroond met de Grand Prix benevens de Grand Prix der Spectateurs en de zilveren beker op het filmfestival van Carcassonne. Toelichting door Pater Brouwer W.P. Aanvang 8 uur.

Vrijdag 14 februari: Scapino-ballet (A-leden).

Vastentijd: Lezing met lichtbeelden over „De lijkwade van Turijn" door Mevr. M. E. Steyger-Asperslagh (voor A- en B-leden).

Vrijdag 30 mei: Toneelgezelschap Johan Kaart met het bekende toneelstuk „Het konijn en ik". (voor A-leden).

Voorts op nader te bepalen tijdstippen: Lezing met lichtbeelden over Land- en Volkenkunde, Muziekavond en minstens 2 Filmavonden voor A- en B-leden.

Er zal gelegenheid worden gegeven om op verschillende plaatsen in Boxtel toegangskaarten te kopen. Plaatsbespreken aan de zaal zal mogelijk zijn, maar is niet noodzakelijk.

—o—

Aansluitend aan de filmavond van a.s. donderdag zal om ongeveer 22 uur in de foyer van De Ark een huishoudelijke vergadering belegd worden, waarop de nieuwe plannen eventueel nader besproken kunnen worden.

CURIOSITEITEN UIT HET VERLEDEN.

DIENSTBODENWET, ANNO 1614.

Op 10 mei 1614 werd te Brielle een verordening van negen artikelen gepubliceerd om de betrekkingen tussen mevrouw en dienstbode te regelen. Wij citeren hieruit:

„Ende alsoo geclaecht werdt, dat die dienstboden ofte meijsiens, wasters, schuyrsters ende schoenmaecksters van de huysen, sonderlinge omtrent Meije, als alsulcke werck meest gedaen werdt, dickwijls de goede luyden verlegen laeten ende, als 't werck begonen ofte halff gedaen es, daeruyt scheijden: soo es oock geordonneert ende gestatueert:

Dat diegenen, die aengenoemen sullen wesen om yemants werck te doen, die huysen schoen te maecken, te wassen ende schuyren, gehouden sullen sijn in twerck toe coemen, op een boeten van dertich stuvers, ende dat sij daaruyt niet sullen moegen scheijden, voor ende alear 't voernoemde werck van wassen, schuyren ende huys schoenmacken sal sijn gedaen, op poene van te verbeuren de dagen ofte weecken, die sy gewrocht sullen hebben, en daerenboven noch dartich stuvers, halff voor den officier, die dexecutie doen sal ende halff voor den armen; ende dat sij daerenboven veertien dagen alssulcken werck van wassen, schuyren ende schoenmacken van huysen niet sullen moegen doen."

ZONDAGSDIENST DER ARTSEN
UITSLUITEND VOOR SPOEDGEVALLEN.
5 januari
aanvangende des zaterdags 's namiddags 5 uur eindigende 's maandagsmorgens 8 uur.
DOKTER G. C. WENTHOLT
Clarissenstraat 20 Telefoon 212

Welk meisje, 14 à 16 jaar wil het huishouden leren in een klein gezin, voor hele of halve dagen. Adres bevragen Molenstraat 19.

Gevraagd voor directe indiensttreding een winkelmeisje, liefst met ervaring in kruideniersbedrijf. M. Bakx, Centra", Dorpsstraat 8, Liempde.

Gevraagd voor 1 à 2 weken: hulp van 8—2 uur. Breukelsestraat 52, Boxtel. Aanmelden liefst na half 9.

Woningruil. Heb kleine middenstandswoning te Eindhoven, wil ruilen voor dito woning te Boxtel. Brieven onder no. 444 bureau van dit blad.

Te koop: een broeikast met 24/1 ruiten. Te bevragen Bosscheweg 41.

Wilt U een wasmachine of centrifuge aanschaffen, kom dan eerst eens bij ons zien. Wij leveren voor een ongelooflijk lage prijs een langzaam wasmachine van 75 liter met oliebad. Ook leveren wij de enige centrifuge met sproeier, zodat u uw wasch niet meer behoeft te spoelen. Wij demonstreren zonder verplichting bij U aan huis. H. J. Verhagen, Breukelsestraat 30, Boxtel, Tel. 248.

Verse spruiten en prei. J. v. d. Berk, Liempde.

Voor opmaak van Uw boorden en overhemden binnen een week. Fijnstrijkerij „Den Dries", Rijksweg 2.

Speciale aanbieding Chemisch reinigen regenjassen, incl. waterproof *f* 3,75. „Den Dries", Rijksweg 2, Boxtel.

Te koop: eikenhouten bureau, in goede staat. K. G. M. v. Susante, Baroniestraat 35, Boxtel.

Te koop: het woonwinkelhuis met grote werkplaats, achterom, mooi terrein, Molenstraat 36. Ook geschikt als woonhuis. Komt 1 februari 1958 vrij. Hoge hypotheek beschikbaar. Bevragen: Molenstraat 86.

Voor onzichtbare stoppages en plisseren „Den Dries", Rijksweg 2, Boxtel.

Voor nieuwe en gebruikte meubelen, goed en goedkoop, Meubelhuis „De Beurs", Markt 22. Tel. 378.

Wegens verhuizing te koop: mah. cylinder bureau, waaronder 2 kastjes; mah. sécretaire, eiken sécretaire; noten tafel; mah. chiffonnière; eiken glazen hoekkast, noten buffet, geschilderd keukenbuffet. Te bezichtigen bij Nouwens & Zn. Breukelsestraat 59, Woninginrichting.

Te koop wegens imkrimping van bedrijf, twee kalfvaarzen, beiden aan telling, t.b.c. en a.b.-vrij bedrijf. L. van Esch, Tongeren 4.

Een toom zware biggen. F. v. d. Mijden, Nergena 12.

Een toom beste biggen bij W. v. d. Pasch, Langenberg 11.

Te koop: een toom zware biggen. J. Heesemans, A 70, Esch

Te koop: een beste, eerlijke roodbonte jonge kalfkoe, t.b.c.- en a.b.-vrij. M. de Groot, Koevoortseweg 8, Boxtel.

Te koop: 15 weken dragende zeug, 1e worp, moeder sterzeug bij M. Habraken, Luissel 12.

Een toom beste biggen bij O. Verhoeven, Tongeren 1.

Te koop: een toom biggen. A. Schoenmakers, Munsel 25.

Te koop: beste biggen. F. v. Riel, 't Loo 1.

Met pijnlijke voeten
naar
Jo v. Grinsven-v. Summeren
Medisch gediplom. Voetverzorgster.
Markt 15 - Tel. nr. 620

PFAFF
Naaimachines
vraagt demonstratie voor Boxtel e.o. aan.
H. van Wordragen
Kerkstraat 11
Vught, tel. 6326

Kaartvereniging „ONS GENOEGEN"
★
Zaterdag 4 januari 's avonds om 8 uur
RIKKEN
in Café L. DANKERS
STATIONSPLEIN
Zeer waardevolle prijzen.
De opbrengst van deze rikavond is bestemd voor de nieuwe kerk op de Selissenwal.

REPARATIES KUNSTGEBITTEN
Sneller, beter en . . . goedkoper.
C. HULSKEN
Stationstraat 8 - Boxtel

GEVRAAGD:
'n Keurig meisje
tussen 17 en 20 jaar voor hele dagen.
Maison Exquise
Eigenaar P. v. d. Wetering
Stationstraat

F. F. M. KLUIJTMANS ARTS
AFWEZIG
van zaterdag 4 januari t.e.m. maandag 20 januari
De vier coll.-huisartsen nemen waar

Voor iedere plaat een passende lijst
Fr. v. Amelsvoort

Entree f 1.50 — **ZAAL BELLEVUE** — **Soirée Dansante** — **Conbrio Orkest**
Zondag 5 januari - Aanvang 5.30 uur.
H. C. v. Breugel

Weekreclame van de Gildeslager
vrijdag en zaterdag:
VERSE KINNEBAK . . . . . **f 1.75** per hele kilo
VERS MAGER SPEK . . . . . **f 1.25** per 500 gr.
GELDERS GEKOOKTE WORST . **f 0.98** „
STOOFVLEES v.a. . . . . **f 2.40** „
A.S. DINSDAG: VERS MAGER SPEK **f 1.25** per 500 gr. en KINNEBAK **f 1.75** per hele kilo
A.S. WOENSDAG: VERSE WORST **f 1.40** p. 500 gr.
JAN POOS
TELEFOON 372 — FELLENOORD 2

Voor onze montage-afdeling kunnen wij enige nette
Meisjes en Jongens
plaatsen
Aanmelden:
Heussen's Gloeilampenfabriek
Rijksweg 1, Boxtel

Plaatselijk Nieuws

Nieuwe regeling Huisvuilophaaldienst.

Met ingang van maandag 6 januari is een gewijzigde regeling van tijdschema en route van de gemeentelijke huisvuilophaaldienst van kracht geworden. Huis aan huis worden circulaires verspreid waarop de nieuwe regeling voor de op maandag—donderdag en dinsdag—vrijdag te rijden routes uitvoerig is weergegeven. Men neme hiervan goede nota.

De routes zijn in hoofdzaak gelijk gebleven, alleen op de Rijksweg vanaf de Parkweg tot de Bosscheweg zal de roltrommel-vuilnisauto inplaats van op maandag en donderdag voortaan op dinsdag en vrijdag vanaf 15.40 uur rijden.

Het tijdschema is opnieuw vastgesteld en het is dus mogelijk dat hierin wel veranderingen zijn gekomen. Ook de voorschriften neme men nog eens goed ter harte opdat een vlotte gang van zaken verkregen wordt.

Zie die onverhoopt geen circulaire hebben ontvangen, kunnen alsnog een exemplaar verkrijgen op het kantoor van de Dienst van Gemeentewerken, alhier.

Driekoningenavond in De Ark.

Maandag 6 januari om 8 uur wordt in De Ark vertoond de prachtige film „De beproeving van de nacht". De Volkskrant schreef over deze film: „een eerlijke, boeiende en ontroerende film, over het leven der missionarissen in Afrika, welke men niet genoeg kan toejuichen".

Een film die men moet gaan zien om de film zelf, niet alleen om „het goede doel" te steunen.

Dat goede doel is er ook: onze KAJ en VKAJ zullen het batig saldo besteden aan hun missie-actie „KAJ Wereldwijd". Vooral onze jonge mensen mogen deze film, die hen veel te zeggen heeft, niet missen.

Entreeprijs: Zaal *f* 0,75. Balcon *f* 1,—.

Entreebewijzen kunnen zondag worden afgehaald in het K.J.V.-huis, Pr. Bernhardstraat, vanaf 11.30—1 uur.

De nieuwe Beauraingfilm in Boxtel.

Woensdag 8 januari a.s. zal de nieuwe kleuren-geluidsfilm over Beauraing, die de laatste maanden in binnen- en buitenland al 'n bijzondere waardering is te beurt gevallen, ook in Boxtel vertoond worden in de Schouwburg „De Ark".

De Nederlandse Vereniging „Comité Pro Maria" heeft bij gelegenheid van de 25ste verjaardag van de Verschijningen te Beauraing een nieuwe kleurenfilm in geluid laten vervaardigen: **Beauraing Kruispunt van twee werelden.**

Dit is een werkelijk moderne film met een uniek onderwerp, die pas enkele maanden geleden voor het eerst in roulatie is gekomen. Het is de eerste keer, dat de veelvuldige omstandigheden van Mariale verschijningen aldus voor het nageslacht op de filmband zijn vastgelegd.

De film „Beauraing, kruispunt van twee werelden", roept ons op 'n geëigende moderne manier op om te bedenken, dat het drukke wegenkruispunt dat Beauraing is, ook een punt is, waar de hemel ons tegemoet komt, waarheen men kan vluchten voor rust en inkeer, waar men zich voelt als in 'n andere wereld.

Het geboden filmprogramma vermeldt verder de ziekenfilm: „In het Licht van het gouden Hart" (kleuren-geluidsfilm), terwijl een boeiend bijprogramma niet ontbreekt en met film van de beste Belgische cinéasten die 'n eerste prijs behaalden in Venetië.

Een avond-programma, dat men niet mag overslaan! Onder de pauze een verloting van waardevolle prijzen ten bate van het ziekenwerk van Beauraing.

's Middags een speciaal programma voor de kinderen.

Dr. Hoek's Vereniging Wit-Gele Kruis, afd. Boxtel.

MOEDERCURSUS.

Heden, vrijdag 3 januari, 1e les in het K.J.V.-huis, Prins Bernhardstraat.

Degenen die deze lessen willen volgen en zich nog niet hebben opgegeven voor deelname, kunnen dit nog doen bij het begin van de eerste les.

Actie nieuwe kerk op Selissenwal.

Saldo	*f* 236,55
Kaartver. Ons Genoegen	„ 10,67
	f 247,22

Wie zorgt in 1958 voor 'n goed begin? Giften aan Brabants Centrum of Kapelaan De Beer (Oisterwijk), gironummer 469672.

Geslaagd.

Onze plaatsgenoot, de heer M. v. Hamond, legde aan het Brabants Conservatorium te Tilburg met goed gevolg zowel het theoretisch als het practisch eindexamen Clarinet af.

Verkeersongeval.

Voor onze plaatsgenoot, H. v. d. Dungen, begon het jaar 1958 wel erg onfortuinlijk. Toen deze met zijn motor op Nieuwjaarsdag in de Rechterstraat het kruispunt bij de Burgakker passeerde werd hem door de bestuurder van 'n uit de Kruisstraat komende personenauto geen voorrang verleend. Hierdoor botste v. d. D. op een andere, vanuit de richting Stationstraat naderende personenauto. Hij moest met een beenbreuk in het ziekenhuis worden opgenomen.

Bezuiniging der straatverlichting opgeheven.

Aangezien diverse raadsleden er tijdens de gemeenteraadsvergadering van j.l. maandag bij de begrotingsbehandeling sterk op aandrongen om de in 1957 ingevoerde bezuinigingsmaatregelen inzake de straatverlichting geheel te laten vervallen, besloten Burgemeester en Wethouders om de straatverlichting met ingang van 1958 inderdaad weer op de normale capaciteit van voorheen te doen inschakelen.

De misère van slecht verlichte straten en wegen in onze gemeente tijdens de avonduren zal dus tot het verleden gaan behoren!

K.A.V.

Traditiegetrouw wordt ook dit jaar op 6 januari a.s. een Kerstviering gehouden. Deze avond, waarop tevens een verloting zal worden gehouden, begint om 8 uur in het Verenigingsgebouw. (Kop en schotel meebrengen s.v.p.)

H. Familie (St. Petrus).

Op vrijdag 10 januari is er om 8 uur bijeenkomst in de kerk. Daarna is er nog prefecten-vergadering in de pastorie. De prefecten worden verzocht hun ledenboekje mee te nemen, want de patroonheiligen zullen getrokken worden:

Zorg er voor allen present te zijn!

Burgerlijke Stand

Van 24 tot en met 30 december 1957.

GEBOREN: Adrianus P. J. M. zoon van J. P. Voets en C. A. Bekkers, van Oschstraat 1 — Franciscus H. M. zoon van H. v. d. Loo en Th. C. van der Struik, Munsel 3 — Johannes M. zoon van H. J. van den Dungen en L. H. Schelle, Fellenoord 29 — Louise J. M. en Johanna Th. M. dochters van Fr. C. V. Baeten en M. J. A. van de Meerendonk, Selissenwal 9 — Theodorus C. W. zoon van W. Th. van Gils en C. Vreede, Hal 3 — Gerardus W. zoon van J. A. Tiellemans en C. M. van Kleef, Zandvliet 57 — Geertruda M. C. dochter van Th. D. Hoenselaars en C. A. Slijters, St. Jorisstraat 30 — Christine A. W. M. dochter van W. J. Breuking en E. B. J. M. Raedts, Molenstraat 9a — Maria A. dochter van H. G. van Breugel en W. Blummel, Nieuwstraat 64.

ONDERTROUWD: Antonius van den Broek en Johanna B. A. van den Heuvel.

GEHUWD: Henri H. J. M. Gradus en Adriana M. Stadhouders — Petrus J. Raaijmakers en Maria J. Koenen — Johannes van der Schoot en Antonia M. P. I. Wijtvliet.

OVERLEDEN: Willebrordus Grilis, oud 68 jaren, Kerkstraat 18.

Ook in het nieuwe jaar staan de Kwaliteits-slagers voor U klaar met lage prijzen en prima waar!

Vrijdag en zaterdag 3 en 4 januari weer extra aanbiedingen!

PRIMA RUNDER-POULET 500 gr. voor **f 1.65**

BIJCARBONADE zonder been 500 gr. slechts **f 2.45**

Heerlijk lunchpakket:
150 gram Snijleverworst en 150 gram Gekookt Spek
let wel: samen 300 gram **slechts f 1.00**

Dinsdag GEHAKTDAG: 500 gram prima Varkensgehakt f 1.65
Woensdag: 500 gram magere Speklappen f 1.30
Donderdag: 500 gram verse Kinnebak f 0.95

ZOEKT UW VOORDEEL
Koopt bij de kwaliteits-slagers!

Van Nistelrooij — Schuurmans — Raaijmakers
Th. Eltink — Van Meersbergen — De Windt
N.C.B.-Winkel — Van Griensven — Aug. v. Breugel

nieuw!

Zwanenberg's

DUR-O-PAC VACUUM VERPAKT

ROOKWORST NU WEKENLANG VERS!

en lekkerder dan ooit!

op alle tafels in Nederland dank zij 'n nieuwe vinding.

Jarenlange arbeid en onderzoekingen schiepen het nieuwe, luchtledige Dur-O-Pac dubbelpak, waarin de heerlijke, onvolprezen Zwanenberg rookworst gegarandeerd wekenlang vers blijft!

Verrassende houdbaarheid van smaak en aroma

Alle beroemde eigenschappen van Zwanenberg's rookworst komen door het luchtledige dubbelpak nog beter tot hun recht.

Waar uw tafel ook staat

Door het Dur-O-Pac dubbelpak smaakt en geurt Zwanenberg's rookworst ook op de verst afgelegen tafels zo heerlijk alsof ze rechtstreeks uit Zwanenberg's modelkeukens werd gehaald.

4 Voordelen van de DUR-O-PAC vacuum verpakking

* Verduurzaamde versheid, smaak en aroma * Sappiger dan ooit; droogt niet uit * Volkomen hygiënische bescherming * Gegarandeerde houdbaarheid

Zwanenberg maakt wat smaakt!

ROOKT kwaliteit vol geur en smaak en koopt bij
★ **BERT VAN DEN BRAAK**
Baroniestraat 73 — Tel. 450 Z.N.

Bij het laatste examen in het oude jaar — 18 december — slaagden te Eindhoven:

de dames Yvonne v. d. Boomen, Juanita Hajema, Jeanne v. d. Laar, Dini v. d. Laar, Jopie Rooijakkers, Marijke Steenbakkers en Treesje Sanders (uit Liempde).

Zij genoten haar opleiding bij

Mevr. Steinmann-Hurks
Rechterstraat 54 — Boxtel — Tel. 675

ZAAL DE PUNDER, LIEMPDE
a.s. zondag 5 januari, 's avonds 8 uur komt de sterkste Fascinateur van West Europa Prof.

★ **WINANDO** ★

met zijn enorme show van 1000 mysteries. 1000 gulden kunt u winnen in 20 seconden. 3 uur lachen, griezelen, een thrilleravond. Als extra „Mery Lupino" het sigarettenwonder. Prachtvolle decors. Begeleiding vrolijke muziek.

Entree f 1.25 en f 1.50 Plaatsbespreken dringend aanbevolen vanaf heden aan de zaal. Tel. K 4196-298

VOLLE EMMERS
MELK
mòet U hebben!
als het ruwvoer maar alles bevat, ook koper en kobalt
máár.....
strooi dan ook de koper- en kobalt-rijke

KOPERSLAKKENBLOEM

K·S·B
SEMO

grasland elke 2 jaar 200-300 kg/ha
bouwland „ 3 „ 300-500 „

LANDBOUWKUNDIG BUREAU
VOOR SPORENELEMENT-MESTSTOFFEN
Velperweg 157 - ARNHEM - Tel. 20342

Bij de aanvang van het nieuwe jaar kunnen nog leerlingen voor de Steno-Cursussen geplaatst worden.

★ Wacht niet met aanmelden, dan kunt U nog deelnemen aan de in juni te houden examens.

Volg ook de cursussen in machineschrijven en steno-duits en engels

Dagelijks gelegenheid tot aanmelden bij

Mevr. Steinmann-Hurks
Rechterstraat 54 - Boxtel - Tel. 675

BALLETLESSEN

onder leiding van Mej. T. PIJPERS, Den HAAG
Nu ook lessen op woensdagmiddag voor kleuters en schoolkinderen.

★ Nieuwe leerlingen kunnen worden opgegeven **'s-woensdagsmiddags van half 2 tot half 3 bij Paviljoen „Molenwijk", in het Wandelpark.**

Een complete installatie

Salon
Huiskamer voor
Slaapkamer **f 1750.-**

Met totale aankleding

VOOR DE HUISKAMER bestaande uit:
1 sterk haarvelours karpet 200 x 275 cm
10 meter viltzeil (ongelegd)
handweef tafelkleed
5 meter overgordijnstof
4 meter vitrage
5 meter rail compleet
5 meter spandraad met steuntjes

VOOR DE SALON bestaande uit:
12 meter Jabotapijt (ongelegd)
1 salonkarpet 120 x 170 cm
5 meter overgordijnstof
4 meter vitrage
1 Smyrna tafelkleedje

VOOR DE SLAAPKAMER bestaande uit:
8 meter viltzeil (ongelegd)
1 binnenvering bedstel
1 matras (15 jaar garantie)
1 beddek
2 wollen dekens
1 sprei
2 slaapkamermatjes
4 meter cretonne
4 meter vitrage

Ziet 6 januari a.s. onze meubel-etalage, hoe vlot en leuk U uw woning geïnstalleerd krijgt voor deze sensatieprijs van f 1750.-

Witteveen
WONINGINRICHTING
RECHTERSTRAAT 22 - 24 TEL 476 BOXTEL

A.s. zondag 5 januari van 7-11 uur
DANSEN in Paviljoen Molenwijk
★ ***De beste wensen voor 1958***

Zeer geachte cliëntèle

Ik voel mij verplicht nu ik Boxtel ga verlaten U allen hartelijk dank te zeggen voor het vertrouwen in de afgelopen jaren in onze firma gesteld.
Ik durf hierbij de hoop uit te spreken dat u ook in de toekomst de U welbekende firma VAN BERKEL, groothandel in dranken, niet zult vergeten.
Met de meeste hoogachting en U allen nog een gelukkig en voorspoedig nieuwjaar wensend, teken ik

Mevr. Wed. v. Berkel-Laarakkers
Stationstraat 71 **Boxtel.**

Zondag 5 januari
Dansen
zaal v. d. Boogaard
GEMONDE
Wij wensen iedereen een voorspoedig Nieuwjaar

Van 1 – 15 januari
extra korting
op: *Slipovers*
Sjaals
Sokken
Overhemden
Handschoenen
Sportcolberts
Overjassen
Regenjassen
bij:
Verspaandonk
Rechterstraat 25

KUNSTKRING BOXTEL
Donderdag 9 Januari ★ **Schouwburg „De Ark"**
Filmavond over Afrika het werelddeel van nu
Aanvang 8 uur
TOEGANGSPRIJS f 1.00
Kaartverkoop aan de zaal op donderdag 9 jan. vanaf 19.30 uur
Voorverkoop t/m 5 januari bij:
Sig. mag. B. v. d. Braak, Baroniestr. 73
Sig. mag. J. van Hal, v. Hernstraat 43a
Sig. mag. H. Voets, Rechterstraat 5

Hout - Board - Palen

Regelmatig te koop tegen uiterst billijke prijzen.
★ **Geriefhout:** w.o. planken, opleggers, ribben, latten, stroken enz.
★ **Palen:** waspalen, afrasterpalen enz.
★ **Board:** in diverse lengten.
★ **Betonramen** in 4 verschillende modellen.

A. HOEVENAARS
Ridder v. Cuijkstraat 58, Boxtel.

Inwoners van Liempde e.o.
Bezoekt op zaterdag 11 en zondag 12 jan.
onze genotvolle VéGé-avonden
maar dit jaar in het bijzonder, met medewerking van de alombekende toneelgroep St. Genesius met het toneelspel
„Paris" of „Spot niet met de Liefde"
een magnifiek spel, luchtig en fijn van stijl, op en top humoristisch, zeer beschaafd, kortom een kunstige fantasie in 3 bedrijven van JAN NAAIJKENS
met medewerking van de bekende guitaarclub „De Crescendo's"
Na het toneelspel
„Grote prijsverloting"
Haal tijdig uw entree-kaartjes en bewaar deze goed daar op het nummer van uw entree-bewijs ook een prijs kan vallen.
Aanvang beide avonden om 7 uur in zaal De Punder te Liempde
Dit biedt U alleen Uw VéGé-kruidenier
J. v. d. Vleuten-v. d. Wiel
Verder wensen wij U allen 'n Zalig Nieuwjaar
L.S. Deze avonden zijn voor ieder toegankelijk. Dus allen welkom.

Theater „De Ark" Boxtel
zaterdag, 4 januari 8 uur.
zondag. 5 januari 6 en 8.30 uur
Het geheim van de biecht
met MARGIT SAAD, ERICH AUER, Charles Regnier e.a.
Jaloezie om een vrouw brengt een jonge geestelijke onschuldig voor het gerecht.
In Eastmancolor 18 jaar.
Plaatsbespreken: Aan de kassa zaterdag vanaf 6.30 u. Zondag vanaf 5 uur. Tel. 503.

EN BETERE WAAR EN TIEN PROCENT ALLEEN DE GRUYTER EN BETERE WAAR EN TIEN PROCENT

Laat dit niet lopen ga een blikje kopen!

Uitsluitend tot en met dinsdag
bij elke aankoop van 250 gr. koffie of 50 gr. Oploskoffie

een blikje Oploskoffie

(van f 2.40)
voor f 1.50

De Gruyter's koffie

Goudmerk	250 gram	248 ct
Roodmerk	250 gram	208 ct
Blauwmerk	250 gram	192 ct
Oranjemerk	250 gram	168 ct
Oploskoffie busje	50 gram	240 ct
Oploskoffie coffeïnevrij	50 gr.	285 ct

bovendien een gratis kassabon voor 10% korting en bij elke aankoop van f. 5.- De Gruyter-artikelen het Snoepje van de Week voor slechts 10 cent

DE GRUYTER

EN BETERE WAAR • EN 10 PROCENT • ALLEEN DE GRUYTER

S80101

EN BETERE WAAR EN TIEN PROCENT ALLEEN DE GRUYTER EN BETERE WAAR EN TIEN PROCENT

Een kwestie van vertrouwen
Verzekering is niet in de laatste plaats een kwestie van vertrouwen.
Heren Landbouwers, wie zou dit vertrouwen eerder verdienen, dan een instelling van Uw eigen organisatie? Wil toch niet elders gaan zoeken, wat U in eigen huis kunt vinden . . . ?

Verzekering v. d. N.C.B.
TILBURG

Aan al onze verzekerden een Zalig en voorspoedig Nieuwjaar.

Agentschap Boxtel: C. J. van BERKEL, Nergena 7 Tel. Esch K 4197-297
„ **Liempde:** P. J. v. d. VELDEN, Maalstraat 4
„ **Esch:** Th. v. d. MEIJDEN, A 115
„ **Gemonde:** W. VERHAGEN, Gemondseweg 14, Tel. K 4105-431

Brabants Centrum

Alle kinderen werkelijk thuis

Pauselijke maandintenties van het Apostolaat des Gebeds. Januari 1958.

„Hart van Jezus, mogen alle christenen hun eenheid alleen zoeken in de door U gestichte Katholieke Kerk." (Missie-intentie: „Geef, dat de Japanners de waarde der christelijke leer mogen erkennen.")

Een straat versierd met takken en vlaggen. Er is feest. Een gouden bruiloft. Alle kinderen en kleinkinderen zullen komen. Ineens blijkt hoe groot de familie eigenlijk is. En hoezeer allen bij elkaar horen. Ze horen allen bij elkaar en daarom is het juist zo pijnlijk te merken, dat er familieleden zijn die niet met elkaar op kunnen schieten. Ze doen nog maar het best uit elkaars buurt te blijven. Dan verstoren ze de feestvreugde niet. Toch is er iets pijnlijks op dit familiefeest. De kinderen zijn niet echt thuis. Het is niet zoals vroeger. Ze zijn niet één.

Ook de Kerk is een gezin. De Kerk is het huis waar alle kinderen thuis horen. Velen wonen er in dit Vaderhuis. Anderen zoeken er naar, maar ze komen niet binnen in het ene huis waar ze als broeders en zusters tezamen moeten leven. Alleen in de Katholieke Kerk zullen ze vinden wat ze zoeken.

Daar vinden de protestanten de sacramenten en het leergezag en de mens die niet uit vrees, maar uit liefde mag leven.

Daar vinden de Anglicanen en de Grieks-Katholieken en de Oud-Katholieken en alle 27 (zevenentwintig!!) autonome schismatieke kerken de Paus als de plaatsbekleder van Christus.

En de talloos vele secten die los van Rome de volle Christus menen te vinden, ontdekken juist dáár wat ze al die tijd ontbeerd hebben. Ze vinden de ware vrijheid, die de mens geheel op God richt. Ze vinden de waarheid, die vrij maakt en onuitsprekelijk is.

Hoe komt het, dat velen moeite hebben de Kerk te vinden? Het ligt zeker niet aan ons, zeggen wij. O neen? Neen, dat kan niet! Kijk maar, overal zijn bladen en boeken waar de andersdenkenden alles kunnen vinden over ons geloof. In de grote steden zijn instellingen als „De Open Deur", waar iedereen zo maar binnen kan lopen en vrij inlichtingen kan krijgen. Neen, aan ons ligt het zeker niet. Is dat zo?

Aan ons ligt het zeker wèl. Wat ontbreekt er dan nog aan? Dat wij hen allen als onze broeders beschouwen, hen liefhebben en naar hun aanwezigheid in ons midden verlangen. Wij merken niet eens, dat er jaarlijks tallozen onhoorbaar wegvallen uit ons kerk-gezin. Wij merken niet eens dat we zelf nauwelijks nog echte christenen genoemd kunnen worden, daar we zo'n slecht voorbeeld durven geven aan onze medemensen; we weten niet eens wat we de anderen te bieden hebben, daar we er zelf zo'n slecht gebruik van maken. En we bidden te weinig. Natuurlijk bidden we te weinig. Het interesseert ons immers zo verbazend weinig hoe het met de andere mensen gaat. Maar het Hart van Christus houdt wèl van alle mensen; het hart van de Paus is wèl bezorgd voor iedereen. En diep in ons hart weten ook wij, dat we allen broeders zijn, genodigd op één bruiloft. We willen wèl. Dat kunnen we tonen door deze maand te bidden en te offeren voor onze broeders. We vragen het Heilig Hart van Jezus, dat alle christenen hun eenheid alleen zoeken in de door Hem gestichte Kerk. Die Kerk is het enige Huis waar alle kinderen werkelijk thuis en in vrede bij elkaar zijn.

Terloops...

★ Ondanks de sombere inzet van het nieuwe jaar behoeven we de toekomst in Boxtel toch niet al te duister tegemoet te zien. Ook 's avonds zal Boxtel nl. weer in volle glorie te zien zijn omdat van de straatverlichting niet één pitje meer behoeft mee te werken aan de bestedingsbeperking. Dit alles dank zij een laatste vriendelijkheidje van de gemeenteraad in 1957. ★ Bij „'t scheiden van de markt" kwam men in het gemeentelijke departement ook nog overeen om de kermis in 1958 en volgende jaren vooral op de Markt een attractiever en gezonder karakter te geven door voor de gok-gelegenheden een geringere plaats in te ruimen en meer ruimte te bieden aan werkelijk kermis-vertier, zij het dan dat de romantiek van stoom-caroussel enz. wel voorgoed tot 't verleden zal behoren. ★ Romantiek..... Volgende week maandag zingen wij als Caspar, Balthasar of Melchior weer uit volle borst „Wij komen van Oosten, wij komen van ver..." De ster zal voor ons uit reizen naar de vele milde gevers in onze gemeente, die houden van folklore en ieder goed doel een warm hart toedragen. ★ Om even 'n paar weken verder te zien: we gaan straks ook weer actie voeren voor de Amsterdamse Jordaan-jeugd. Dat zal op een gezellige wijze gebeuren, zoals dat bij onze kleine Jordanese vriendjes en vriendinnekes trouwens past. U zult er in de komende weken nog wel meer van horen. ★ De verbinding van Boxtels centrum met Gemonde, Langenberg en voor degenen die nog verder willen, ook Schijndel, wordt steeds gebrekkiger, nu de Nieuwstraat geen enkel verkeer meer gedoogt. Daarom heeft het gemeentebestuur besloten om de thans veel gebruikte binnenwegen over Munsel en via Onrooi provisorische enigermate te verbeteren. Als water of sneeuw althans niet voor een definitief isolement zorgen... ★ Wie in Boxtel naar groter verkeersveiligheid streeft en daarbij een aantal verkeersborden mist, willen we geruststellen. Dit materiaal is in bestelling en zal spoedig worden aangebracht, waarna dus geen parkeer-, stop- of voorrangfoutjes nog ongestraft zullen blijven. ★ Bij de ingang van het nieuwe jaar zullen we deze rubriek weer het bekende slot geven met 'n citaat uit de Boxtelse Couweek knipten we: „Voor de zooveelste maal is deze week de afrastering van de brug bij 't kleine dommeltje bij de pastorie van St. Petrus vernield; zou er geen kans bestaan om dien vuilen sloot te dichten?"

Subsidies Gemeente Boxtel

Tijdens de j.l. maandag gehouden gemeenteraadsvergadering werd de begroting voor het dienstjaar 1957 vastgesteld en goedgekeurd. Op deze begroting vonden we de volgende subsidieposten t.b.v. plaatselijke verenigingen, instituten en instellingen vermeld:
Boxtels Harmonie *f* 1879,23; Gildenbondsharmonie *f* 1879,23; Fanfare St. Lambertus *f* 400,— Fanfare St. Arnoldus *f* 653,25; Boxtels Orkest *f* 500,—; Koor St. Petrus en St. Cecilia *f* 125,—; Boxtels Gemengd Koor *f* 125,—; Chr. Zangver. De Lofstem *f* 100,—; Gez. toneelverenigingen *f* 300,—; V.V.V. Boxtel Vooruit (Volksfeesten e.d.) *f* 1861,75; Gez. Jeugdverenigingen St. Petrus *f* 400,— Gez. Jeugdverenigingen H. Hart *f* 400,—; Gez. Jeugdverenigingen Lennisheuvel *f* 100,— Gez. Jeugdverenigingen Gemonde *f* 100,—; K.A.J.—V.K.A.J. Boxtel *f* 4548,— Diocesane K.A.J.—V.K.A.J. *f* 1120,— R.K. Jonge Middenstand en R. K. Jonge Boeren *f* 200,—; Hervormde Jeugdclubs *f* 150,—; Sportverenigingen (jeugdsportkeuring) *f* 150; Kath. Middenstandsver. (cursussen) *f* 62,50; K.A.B. (vormingscursus) *f* 120; Floralia *f* 150,—; Land- en Tuinbouwcursussen *f* 75,—; Vogelvreugd *f* 50,—; Triton *f* 300,— Bavob *f* 50,—; Heemk. Studiekring *f* 120,—; Stichting Muziekscholen M. Brabant *f* 1600,—; R.K. Volksmuziekschool *f* 2400,—; H. Bloedstichting *f* 1000,—; Schouwburg De Ark *f* 1500,—; Commissie Cultuur- en Jeugdzorg *f* 3660,— Uitleenbibliotheek en Leeszaal *f* 6296,74.

B.B.-agenda

Vrijdag 3 januari 1958: oefenavond van de Mobiele Reddingsploeg.

Dinsdag 7 januari 1958: 10e les reddingscursus oefenavond voor geoefende redders en blokhoofden.

Woensdag 8 januari 1958: cursus voor de blokploeg Gemonde.

Donderdag 9 januari: 10e les voor blokbrandwachten; 10e les reddingscursus.

Vrijdag 10 januari 1958: oefenavond voor de Mobiele Reddingsploeg.

Brief uit de missie

Njarumkop, december 1957.

De Heer geve U vrede.

Beste Missievrienden,

Voor de eerste keer na mijn verlof, doorgebracht in Boxtel, wil ik U allen weer een Zalig Nieuwjaar toewensen.

Vorig jaar mocht ik Oud en Nieuw vieren temidden van mijn Familie en kon ik velen van U het allerbeste toewensen voor 1957. Nu doe ik het traditiegetrouw weer per brief en via Brabants Centrum.

Moge O. L. Heer U allen een voorspoedig 1958 geven.

Voorspoed met uw huisgezinnen en werkzaamheden, met al wat U dit jaar zult ondernemen. Vanzelf gaan deze wensen gepaard met mijn gebed voor U allen. Ik ben nog niet vergeten uw goedheid en vrijgevigheid ten opzichte van mij en onze Missie en vooral uw belangstelling in ons werk. God lone U daarvoor!

Zo pas nog mocht ik van de Boxtelse Missienaaikring een mooi pakket ontvangen, o.a. een prachtig kazuifel voor onze Kerk, alsook een mooie superplie en altaardwaal. Hiervoor ook namens Monseigneur mijn hartelijke dank.

Dorpsgenoten, mag ik dit nieuwe jaar weer op uw hulp rekenen? Vooral uw gebed is hier hard nodig. Veel moeilijkheden zijn er voor onze Missie, maar ook veel mooie dingen zijn er in het afgelopen jaar tot stand gebracht. Twee grote kerken, diep in de binnenlanden, zijn gebouwd door onze Ambachtsschool.

Een nieuwe kapel voor ons seminarie te Njarumkop werd in september j.l. door Monseigneur ingezegend. Vier nieuwe Missionarissen werden door de Regering toegelaten in Borneo. Dit alles wijst wel op Gods Zegen over de Borneo Missie.

Missievrienden, blijft bidden voor ons, opdat het nieuwe jaar ook voor de Missie van Daja's en Chinezen zegenrijk moge zijn.

Nogmaals mijn beste wensen voor 1958, en weest verzekerd van mijn gebed voor U allen.

Br. Seraphicus v. d. Heuvel.
Pastoran Katolik.
NJARUMKOP (Singkawang).
Kalimantan Barat (West BORNEO).
Indonesia.

Als het op de LAAGSTE PRIJZEN aan komt, kunt U zoals altijd op André van Hilst rekenen.

VERGELIJK ONZE PRIJZEN GERUST MET DIE VAN ANDERE KRUIDENIERS.

Vet spek gerookt	500 gram	88
Bloedworst	200 gram	39
Gehakt	per blik 200 gram	59
Gelderse worst	per stuk 250 gram	98
Boterhamworst	200 gram	47
Snijworst	100 gram	40
Aveha Erwtensoep met worst	per literblik	88
Italiaanse tomatenpuree	3 blikjes	47
Haring 4 stuks	per pot	49
Prima zalm	per blik	94
Aveha Spinazie	per literblik	57
Sperciebonen	per literblik	84
Capucijners met spek	per literblik	69
Dadels	per pak	24
Toffees	250 gram	52
Aveha Pindakaas	per pot	78
Ananas	per blik	57
Abrikozen op sap	per pot	98
Aveha chocolade pudding	per pak	22 ALTIJD GRATIS 1 SPAARZEGEL
Aveha Amandel en Vanille Griespudding	per pak	29 ALTIJD GRATIS 1 SPAARZEGEL
Prima Dweil	per stuk	55
Aveha Bleekwater	per literfles	23 ALTIJD GRATIS 1 SPAARZEGEL
Fortuno zelfwerkend wasmiddel	per pak	42 ALTIJD GRATIS 4 SPAARZEGELS

EN TOCH bij de bestede guldens GRATIS spaarzegels.
SPAAR SNEL, VEILIG EN VOORDELIG

EDEL MARGARINE per pak 40 altijd gratis 2 spaarzegels

EDEL CACAO per pak 60 altijd gratis 3 spaarzegels

André van Hilst
HELPT U SPAREN!

BOXTEL, STATIONSTRAAT 13-15 - TELEFOON 498

Woensdag 8 januari - In „De Ark"

Beauraing, kruispunt van twee werelden

(nieuwe kleuren- en geluidsfilm met boeiend bijprogramma) - tijdens de pauze verloting t.b.v. het ziekenwerk

Aanvang 8 uur. Entree: f 1.— (t/m 14 jaar 50 ct)
's Middags 'n speciaal programma voor de kinderen om 3 uur. (35 ct)

Kaarten verkrijgbaar bij:
M. v. d. Schoot, Kapelweg 10.
Fam. de Brouwer, Baroniestraat 51.
H. v. Dongen, Rechterstraat 58.
Mevr. Luijcx, Dufourstraat 38.
J. Rovers, Pr. Hendrikstraat 42.
Mej. Sips, Pr. Bernhardstraat 32.
H. Verstappen, Lennisheuvel 3.

Maak van 1958 een goed jaar en koop bij ons uw vlees en vleeswaren

Wij brengen voor U het beste
onze prijzen zijn het laagste

Deze week een voordelig begin

500 gram POULET	1.48
500 gram zeer mals BRAADVLEES	2.48
500 gram VERSE WORST	1.60

Ons bekend lonchpakket

100 gr. BACON
100 gr. VARKENSWORST
100 gr. BOTERHAMWORST
Samen 300 gram van 1.60 nu slechts f 1.45

Wij wensen U een Gelukkig Nieuwjaar

Fr. BAAIJENS-FRUNT
BARONIESTRAAT 99

Avonturen van BIM en BAM

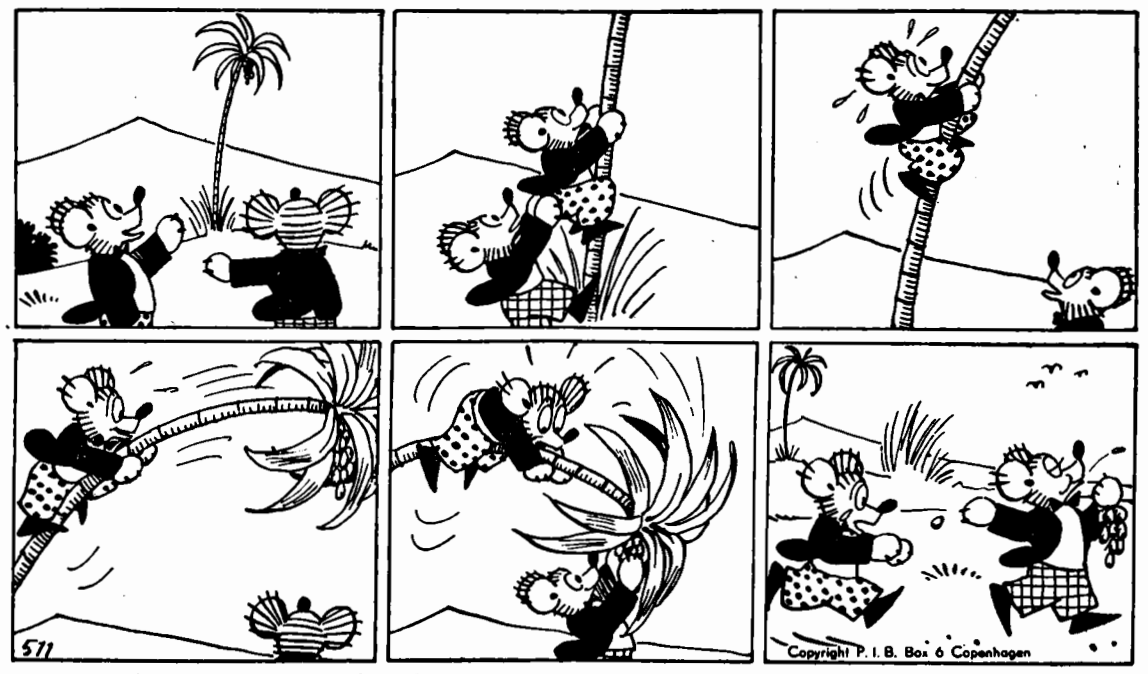

„Kijk", zegt Bim „zie je die palm daar?
en er hangen dadels aan!"
Dad'lijk zijn de beide beertjes
er in draf naar toe gegaan.
„Kom", zegt Bim, die zelf te lui is,
„Bam, klim jij nou naar omhoog".
En Bim plukte de tros dadels
toen de dadelpalm zich boog.

Bim ging aanstonds aan het eten.
Bam moest eerst nog naar beneê
en toen hij Bim ingehaald had,
viel de oogst beslist niet mee.
„Kijk es Bam", zei Bim heel deftig,
„'k hoop dat je het nu goed ziet:
arbeid adelt, zegt het spreekwoord,
maar deez' adel arbeidt niet".

SPORTNIEUWS

Stand Eerste Klasse C.

Spechten	12	8	3	1	19	28—13
Spcl. Emma	13	8	1	4	17	26—18
Alliance	11	7	1	3	15	20—11
Boxtel	12	6	3	3	15	23—21
MOC	14	7	1	6	15	25—21
Heer	14	6	1	7	13	27—26
Roermond	12	4	3	5	11	19—19
Vlissingen	13	4	3	6	11	28—22
Valkenswaard	13	3	4	6	10	22—34
Maurits	12	4	1	7	9	19—17
Kimbria	14	3	3	8	9	24—43
Brabantia	13	2	4	7	8	18—34

Stand Tweede Klasse A

Schijndel	13	8	4	1	20	44—25
Gemert	14	7	6	1	20	37—21
Woens. Boys	13	8	2	3	18	31—25
Taxandria	12	7	2	3	16	31—19
TOP	12	3	7	2	13	27—25
Boxmeer	11	5	2	4	12	20—19
Oss	12	3	6	3	12	25—21
DESK	12	4	4	4	12	28—24
ODC	14	3	4	7	10	24—41
Veloc	12	2	4	6	8	22—31
U. Animo	12	3	1	8	7	25—38
J.V.C.	12	1	0	11	2	20—45

R.K.S.V. „Boxtel".

De glans van het aureool, waarmee landskampioen Maurits nog altijd is omgeven, is j.l. zondag weer wat verflauwd na de ontmoeting, die deze befaamde Limburgse club had met de in dit seizoen debuterende 1ste klasser Boxtel.

Deze ploeg drukte het Geleense elftal nl. met een 2—1 overwinning weer wat verder in de gevaarlijke zône van de 1ste Klasse C. Zélf klommen de roodwitters naar de 4de plaats op de ranglijst, slechts 4 punten verwijderd van de Eindhovense koploper De Spechten.

Dit is toch wel een zeer eervolle positie voor de Boxtelse vaandeldragers, die j.l. zondag al zijn begonnen aan de tweede helft van de competitie, welke ongetwijfeld nog beste perspectieven biedt voor dit wakkere team. Wij zien althans met belangstelling de prestaties in 1958 tegemoet.

Zondag ging Boxtel heel zelfverzekerd van start en gaf de supportersschare al direct enige hoop op een goed resultaat door een serie aanvallen, die niet van gevaar ontbloot waren. Na 10 minuten wist J. Pastoor zijn ploeg zelfs de leiding te geven toen hij zich net voldoende vrijheid wist te verschaffen om een hard en doeltreffend schot af te vuren 0—1. Maurits liet zich intussen ook niet onbetuigd en wist met fraai doch te ver doorgevoerd combinatiespel een licht overwicht op Boxtel te verwerven. De verdediging van Boxtel stak echter in prima vorm en gaf de tegenstanders practisch geen gelegenheid de aanvallen naar behoren af te werken.

De roodwitte aanvallers bleven daarbij natuurlijk op hun kansen loeren en zowaar vond J. Pastoor 5 minuten voor de rust opnieuw het Maurits-net toen hij een fraaie solo-actie met een verrassende kopbal bekroonde 0—2. Na de rust trachtte de thuisclub natuurlijk onmiddellijk de kansen alsnog te doen keren, maar slaagde daarin vooralsnog niet.

Pas toen zij na 'n half uur spelen voor een handsgeval 'n strafschop kregen toegewezen kon de achterstand verkleind worden (1—2). Na deze gevaarlijke tegenzet zette Boxtel direct alle zeilen bij om te voorkomen, dat de kostbare voorsprong geheel teniet zou gaan. Men deed in de laatste wedstrijdfaze zelfs een gooi naar een hogere zege met een kanonnade op het Maurits-doel. Het bleef echter bij wat het was: 1—2. Een zeer verdienstelijke zege op een sterke, sportieve tegenstander.

De reserves van Boxtel stelden j.l. zondag danig teleur door zich in de thuiswedstrijd tegen het laaggeklasseerde SCB 2 'n kostbaar winstpuntje te laten ontnemen (2—2), waardoor de kans op mededinging naar het kampioenschap weer aanzienlijk verkleind is. Het zal voor Boxtel 2 een grote opgave blijken te zijn om de achterstand op de leidende ploeg Erp 1 tijdig weg te werken.

Programma voor a.s. zondag:

MOC 1—Boxtel 1	half 3
Boxtel 3—WEC 2	12 uur

Wie de standenlijst raadpleegt zal niet ten onrechte de hoop gaan koesteren, dat de reis die Boxtel 1 a.s. zondag gaat maken naar Bergen op Zoom, niet vergeefs zal ziin. MOC schijnt nl. een ernstige inzinking door te maken die deze ploeg zelfs uit de kopgroep heeft verdreven. Thuis speelde Boxtel 1 gelijk.

Zal nu als succesvolle inzet van 1958 wederom winst behaald worden. Boxtel 3 start in het nieuwe jaar met een thuiswedstrijd tegen WEC 2, waarbij we hopen op handhaving van de leidende positie.

SUPPORTERS „BOXTEL".

A.s. zondag vertrekken de bussen voor de wedstrijd MOC-Boxtel om 12.30 uur.

Kaartjes afhalen bij P. J. Voets, Dufourstraat 6a, en C. Timmermans, Maastrichtsestraat 17, vóór vrijdagavond 8 uur.

R.K. Sportvereniging O.D.C.

Uitslagen van zondag 29 december:

ODC 1—Gemert 1	0—4
ODC 3—R.K.S.V.A.	3—0

Voor deze ontmoeting bestond veel belangstelling. ODC had indertijd ietwat onfortuinlijk verloren in Gemert en men hoopte op een revanche of althans een gelijk spel. In deze hoop werd de ODC-aanhang teleurgesteld, de laatste wedstrijd van 1957 werd met 0—4 verloren, geen fraai einde dus van het afgelopen jaar. Hopen wij op een beter begin in 1958, wat met inzet val aller krachten toch zeker mogelijk moet zijn.

Gemert kwam met de vrij sterke wind in de rug het eerst in de aanval. Dit leverde hen aanvankelijk geen resultaten op en na enige tijd wist ODC het spel zelfs te verplaatsen naar de andere zijde. Van werkelijk gevaarlijke aanvallen was echter ook hier geen sprake en de tegenstander hernam al gauw het initiatief nadat Scheepers uit een redelijke kans naast het Gemert doel had geschoten. Na 25 minuten volgde een doorbraak van de gevaarlijke v. Wetten, waarbij Pouwels de bal met de hand trachtte te stuiten. De bal bleef echter in het bezit van de Gemertaanvaller, de scheidsrechter paste de voordeelregel toe en via de onderkant van de lat werd het 0—1.

Aan de andere kant ging een schot van A. Voets juist naast. In de laatste minuten voor de rust zette ODC enige aanvallen op en Van Schijndel mikte enige keren op het Gemert doel. Zijn schoten hadden echter niet de juiste richting, naast het doel of recht in handen van de keeper. De tegenstander had met een tegenaanval meer succes en wist juist voor rust de stand op 0—2 te brengen.

Gemert speelde na de hervatting, gesteund door de wetenschap dat een 2—0 voorsprong al een redelijke kans op de overwinning geeft, beter dan ervoor en werd hierin gesteund doordat de ODC-verdediging nu wel eens een steekje liet vallen. Zo werd het derde doelpunt na 10 min. aan Gemert op een presenteerblaadje aangeboden door een wel zeer ongelukkige trap van rechtsback Karssemakers. De Gemert rechtsbinnen had zich geen mooiere gelegenheid kunnen wensen en profiteerde dankbaar van de gelegenheid. De nederlaag was nu definitief en ofschoon er nog wel pogingen in het werk gesteld werden om de eer te redden, ging het toch allemaal zonder veel overtuiging.

Het werd zelfs nog 0—4 even voor het einde toen Van Rooij zich genoodzaakt zag om bij een aanval ver uit zijn doel te komen. De tegenstander speelde echter rustig de bal vrij (men kan rustig zijn met 0—3 voorsprong) en schoot van ver beheerst in het verlaten doel.

De talrijke Gemertsupporters hadden wat voetbal betreft, een goed einde 1957.

Programma voor a.s. zondag:

ODC 1—Woenselse Boys 1	14.30 uur
R.K.T.V.V. 2—ODC 2	12 uur
ODC 4—Irene 2	12 uur

Irene-nieuws.

Irene heeft 1957 prachtig afgesloten met een 4—0 overwinning op het gevreesde Schijndel 4.

Voor de rust had men reeds een 2—0 voorsprong kunnen nemen dank zij 'n doelpunt van A. van Nistelrooij en 'n schot in eigen doel door de Schijndelstopper.

Na de hervatting bracht v. Nistelrooij de stand al meteen op 3—0. Men deed het toen wat kalmer aan, waardoor Schijndel wat meer in de aanval kon komen. De achterhoede van Irene, met A. v. d. Langenberg, M. den Otter en C. Pijnenburg, was deze middag echter prima op dreef en wist Schijndel het scoren steeds te beletten. Een kwartier voor het einde deponeerde C. Schellekens nummer 4 in het Schijndeldoel, waarmede het pleit beslecht was.

Mede door de nederlaag van Avesteijn gaat Irene het nieuwe jaar in aan de kop van de ranglijst. Men heeft nu de helft van de competitie achter de rug en er staan nog 3 uitwedstrijden (Rhode, Avesteijn en Bl. Geel) en 7 thuiswedstrijden (B.M.C., Bl. Geel, S.C.I., Boskant, Heeswijk, Volkel en V.O.W.) op het programma.

—o—

Irene 3 won j.l. zondag in Liempde met 1—9 van D.V.G. 2

R.K.W.S.V. „De Globetrotters".

De trainingen in het nieuwe jaar beginnen voor de junioren op zaterdag 4 januari om 3 uur 's middags op de bekende plaats in het wandelpark. Tevens zullen op deze training de medailles worden uitgereikt van de wandeltocht uit Dinther.

De aspiranten trainen weer op woensdagmiddag 8 januari om 3 uur.

A.s. zondag 5 januari is er voor de senioren geen training. In het volgende nummer van Brabants Centrum wordt de eerstvolgende training aangekondigd.

BIOSCOOP

A.s. zaterdag en zondag zal in theater „De Ark" vertoond worden de film „Het geheim van de biecht" (Beichtgeheimnis) met Margrit Saad, Charles Regnier, Erich Auer e.a. Een priester wordt verdacht van moord, maar kan zich vanwege het biechtgeheim niet verdedigen. Na de nodige verwikkelingen wordt de ware schuldige ontdekt, zodat de geestelijke zich gerehabiliteerd kan wijden aan zijn werkzaamheden. Een overtuigende en bezielende film, die op de toeschouwers zeker diepe indruk zal maken.

In Eeastmancolor. 18 jaar.

DENKSPORT

HORIZONTAAL: 1 familielid; 3. stofmaat; 5. maanstand; 7. geogr. aanduiding; 8. bijwoord; 9. dus (eng.); 11. vogel; 13. huid (eng.) 15. eng. drank; 16. boom; 18. vr. munt; 19. hetzelfde; 20. deel van het hoofd; 21. kloostervoogd; 22. beteuterd; 23. pl. in Gelderland; 26. leeuw (fr.); 28. geestdrift; 29. bijwoord; 31. vogelproduct; 33. onmeetbaar getal; 34. deel v. d. bijbel; 35. motorraces; 36. in orde.

VERTICAAL: 1. zoogdier; 2. reeds; 3. voegwoord; 4. strik; 5. wederhelft; 6. afmeting; 9. eng. titel; 10. eng. telwoord; 12. juiste gewicht; 14. projectiel; 16. pl. in Duitsland; 17. zeepwater; 21. eng. drank; 24. bijwoord; 25. takje; 27. visgerei; 28. boom; 32. lidwoord (eng.); 33. rivier in Italië.

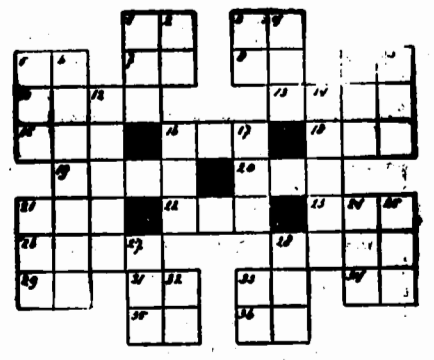

OPLOSSING VORIG KRUISWOORDRAADSEL.

Van links naar rechts: 2. feestelijk; 9. raap; 11. dode; 13. parodie; 16. streng; 18. oelema; 21. teert; 22. thalia; 25. aspect; 28. e.a.; 29. ned; 30. es; 31. af; 32. lt; 33. os; 35. ed; 36. fr; 37. b.l.; 39. gr; 41. e.a.; 43. idee; 45. sok; 47. aard; 49. vest; 50. loki; 51. tram; 53. arm; 55. esse; 57. s.a.; 58. ds; 60. j.l.; 61. mr; 62. dm; 63. op; 65. da; 66. ha; 67. si; 69. ere; 71. r.m.; 73. tondel; 76. valuta; 79. eiber; 80. gekalk; 83. nietig; 86. starten; 87. egel; 89. gans; 92. pannerden.

Van boven naar beneden: 1. er; 2. fa; 3. eppe; 4. sergeant; 5. eldorado; 6. ijdel; 7. ko; 8. de; 10. alt; 12. dom; 14. anti; 15. iets; 16. sate; 17. ria; 19. ere; 20. arts; 23. haard; 24. l.s.; 26. pi; 27. ceder; 32. l.l.; 34. s.g.; 36. fiets; 37. beemd; 38. n.o.; 40. rakel; 42. adder; 44. eva; 45. sta; 46. k.l.m.; 48. ais; 52. radio; 54. r.k.; 56. smart; 59. so; 60. ja; 64. pelikaan; 65. deventer; 67. stug; 68. d.d.; 70. nl; 72. maag; 74. nek; 75. eelt; 77. arie; 78. uit; 81. erg; 82. asla; 84. enge; 85. inn; 87. es; 88. e.p.; 90. an; 91. st.

Ingezonden

ACTIE NIEUWE KERK SELISSENWAL.

Het is een traditie dat elk jaar met Driekoningen weer vele Caspars, Balthazars en Melchiors er op uit trekken om al zingend langs de deuren hun inzameling te houden. Tevens is het een prachtig gezicht al deze koninkjes en koninginnetjes in min of meer exotische klederdracht zingend al hun gaven voor het Kerstkind in te zamelen. Maar Kerstmis is nu al enige tijd achter de rug.

Daarom zou het prachtig zijn deze inzameling te houden voor de zo hard nodige nieuwe kerk op de Selissenwal.

Daar echter de Kerstvacantie voor sommige kinderen op 6, voor andere op 7 januari eindigt, kan dit jaar ook op beide dagen gezongen worden. Kinderen die graag „Driekoningen-zingen" voor de nieuwe kerk op Selissen kunnen collectebussen afhalen (zolang de voorraad strekt) bij: Lies Kluytmans, St. Jorisstraat 14; Ria van Etten, Rechterstraat 70; Lies van Hoorn, J. v. Brabantstraat 2.

Op dezelfde adressen moeten de bussen 's avonds weer ingeleverd worden.

Doen jullie allemaal mee??

Agenda

SPREEKUUR BURGEMEESTER

Maandag 6 en donderdag 9 januari a.s. van 9—11 uur v.m.

Gevonden en verloren

Tijdvak van 23 tot 31 december 1957.

GEVONDEN: 1 wit kinderwantje Teddie; 1 medaille van O. L. Vrouw in etui; 1 schort en een paar handschoenen; 1 rechter damesglacé handschoen; 1 bruin lederen boodschappentas met inhoud; 1 grote blauwe oorbel; 1 wollen rood geblokte das; 1 lipssleutel aan ketting; 1 wit babywantje; 1 bruine herenportemonnaie met inhoud; 1 grijs kinderwantje; 1 groen kinderregenmutsje; 1 rood plastic zakje met witte rozenkrans; 1 zwart kerkboekje; 1 rode boodschappentos met gekleurde noppen.

VERLOREN: 1 bruine herenglacé handschoen; 1 zwarte rijwielmof; 1 bos sleutels bevestigd aan ring; 1 lichtbruine met rood afgezette portemonnaie met inhoud; 1 bankbiljet van *f* 10,—; 1 zwart rijwielpompje; 1 wit konijn met zwarte strepen op de rug; 1 zak met katoenen garens; 1 bruine jongensportemonnaie met inhoud; 1 paar gebreide grijze wanten; 1 jachthond, wit en bruin gevlekt.

Inlichtingen Politiebureau Boxtel.

INZENDING van ADVERTENTIES 's woensdags vóór 4 uur

★

INZENDING van COPIE uiterlijk woensdagvoormiddag.

Rijwielhandel Paul van Gool
SOLEX SERVICE-STATION
RECHTERSTRAAT 46
WENST ALLEN EEN GELUKKIG NIEUWJAAR

Het Bestuur
van de R.K. Bouwvakarbeidersbond „St. Joseph"
Afdeling Boxtel
wenst Adviseur en Leden
een Zalig Nieuwjaar

Melkhandel
P. STRIK
wenst cliënten, vrienden en bekenden
Zalig Nieuwjaar

ZALIG NIEUWJAAR
Gediplomeerd Herenkapper
H. P. LAUS
v. Leeuwenstraat 17 - Boxtel

Zuivel- en Levensmiddelenbedrijf
JAN WAGENAARS
Ridder van Cuijkstraat 1
wenst klanten, vrienden en bekenden een Zalig Nieuwjaar.

Banketbakkerij
A. v. DUREN-SCHOLLEN
wenst cliëntèle, vrienden en bekenden een
ZALIG NIEUWJAAR

Witteveen
WONINGINRICHTING
RECHTERSTRAAT 22 - 24 TEL 476 BOXTEL
Z.N.

S. DE LAAT-VAN DONGEN Kruisstraat 3
HANDEL IN GROENTEN, FRUIT EN AARDAPPELEN
wenst klanten, vrienden en kennissen
een voorspoedig en gelukkig Nieuwjaar

Wij danken onze cliëntèle voor het in ons gestelde vertrouwen in 't afgelopen jaar
★
JUWELIER
HORLOGER
OPTICIEN
Wij wensen U allen een
Zalig en voorspoedig 1958
Fa. A. VAN VLERKEN
Kruisstraat 10, BOXTEL

H. v. DIJK-VEKEMANS
Koppel 4
wenst cliëntèle, vrienden en kennissen
ZALIG NIEUWJAAR

JAN VAN LIEMPT
Bakkerij en Levensmiddelen
Stationstraat 63
Zalig Nieuwjaar.

R.K. Wandelsportvereniging
„DE GLOBETROTTERS"
wenst de Geest. Adviseur en leden een
ZALIG NIEUWJAAR

H. WAGENAARS
Van Hornstraat 45
Boxtel
De beste wensen aan alle mensen.

Wij wensen U een Voorspoedig 1958
Sigarenmagazijn P. BAKX
Baroniestraat 28, Tel. 730

JOH. MAAS
Timmerman-Aannemer
Lennisheuvel 25
wenst cliëntèle, vrienden en bekenden een
ZALIG NIEUWJAAR.

FAMILIE v. KUIJK-KUIJS
Vlijmen
wenst alle vrienden, en kennissen een VOORSPOEDIG EN GELUKKIG NIEUWJAAR

Het Comité
„RONDE VAN BOXTEL"
wenst medewerkers en begunstigers een
VOORSPOEDIG NIEUWJAAR

Radio
Electro- Technisch Bureau
W. VAN DONGEN
Rechterstraat 4 - Tel. 515
wenst allen Zalig Nieuwjaar

De bestellers
van Brabants Centrum
wensen alle abonnees een
ZALIG NIEUWJAAR.

Aannemersbedrijf
F. de Koning & Zn.
Grote Beemd 2 Boxtel
ZALIG NIEUWJAAR

BLOEMSIERKUNST
Vrienden en begunstigers
EEN ZALIG NIEUWJAAR
VAN ZOGCHEL

J. VAN RUREMONDE & Zn.
v. Leeuwenstr. 54 - Tel. 338
Boxtel
Specialiteit in IJs en Friture
Aan alle mensen onze beste wensen

Bestuur en Leden van de
R.K. Gildenbondsharmonie
wensen Geestelijk Adviseur, Beschermheer, Hoofdbestuur, Ereleden en Donateurs een
ZALIG NIEUWJAAR.

Wij wensen onze adverteerders geluk en voorspoed bij hun zakelijke ondernemingen in 1958.
Adm. Brabants Centrum.

!
DRAAGT
In 1958
mild bij aan de actie voor de nieuwe kerk !

Giften aan
Brabants Centrum
of
Kapelaan DE BEER
(Oisterwijk)
Giro Nr. 469672

Garage Harrie van Boxtel
STATIONSPLEIN
★ *wenst allen een Zalig Nieuwjaar* ★

COÖP. ZUIVELFABRIEK
„DE HOOP"
BOXTEL
wenst leden en cliëntèle een Zalig Nieuwjaar

Fa. J. v. d. AKKER
POSTELSTRAAT — ESCH
● VéGé-Kruidenier, Tabak en Textiel
wenst cliëntèle een Zalig Nieuwjaar

Autorijschool M. VAN HAL
NIEUWSTRAAT 47 — LIEMPDE
wenst cliëntèle vrienden en kennissen een gelukkig en voorspoedig 1958

C. DE JONG-v. KEMPEN
Zuivel- en Kruideniersbedrijf
wenst Cliëntèle, Vrienden, Kennissen een
ZALIG NIEUWJAAR.
VéGé-Kruidenier.

■

BAKKERIJ
J. v. GRIENSVEN-v. d. MEIJDEN
Rechterstraat 8 - Boxtel
Zalig Nieuwjaar

■

Wij wensen 'n voorspoedig 1958 voor alle mensen
W. VAN ROOIJ
Rijwielen- en Motorenhandel
Fellenoord 1

■

J. VAN DE LOO
De Braken 2
MELK- EN BOTERHANDEL
wenst alle klanten, vrienden en kennissen een Voorspoedig Nieuwjaar

■

FIRMA L. VAN DE VLIERT
Rechterstraat 13
Boxtel
Zalig Nieuwjaar.

■

DROGISTERIJ
M. OLIEMEULEN
wenst allen een Voorspoedig en Gelukkig Nieuwjaar

Aan cliëntèle, vrienden en bekenden een gelukkig en voorspoedig 1958.
JO. v. GRINSVEN-v. SUMMEREN
Med. Ged. Voetverzorgster en Med. Ged. Schoonheidsspecialiste
Instituut voor Huidverzorging
Markt 15 - Tel. 620

■

BOERENLEENBANK BOXTEL
Bestuur en kassier wensen alle Leden en Cliënten een Zalig en Voorspoedig Nieuwjaar.

■

J. VAN BOXTEL
Tabak, Sigaren en Sigaretten
Rechterstraat 61
wenst klanten, vrienden en bekenden
ZALIG NIEUWJAAR

■

H. SCHOUWENAARS
Schoenmakerij
Kapelweg 45
wenst cliëntèle een Zalig Nieuwjaar

■

De beste wensen aan alle mensen
B. VAN RUREMONDE
Van Coothstraat 5
Het adres voor prima frites, croquetten, knakworst en nasiballen

H. VAN ROOIJ
Slijterij „De Druiventros"
Clarissenstraat 25, Boxtel
Vrienden en Cliënten
Z. N.

■

Wij wensen Cliëntèle, Vrienden en Kennissen een Gelukkig en Voorspoedig Nieuwjaar.
VOS - Stationstraat 44

■

G. VRIENS
Ons Doelstraat 5, Boxtel
IN ASSURANTIËN
wenst al zijn Cliënten een Zalig en Voorspoedig Nieuwjaar.

■

W. SPOORENBERG
Rechterstraat 52
SLIJTERIJ
wenst Cliëntèle, Vrienden en Bekenden een Zalig Nieuwjaar.

R. W. J. STEINMANN-HURKS
Rechterstraat 54
IJzerwaren, Gereedschappen, Huishoudelijke en Luxe Artikelen
wenst allen een Zalig Nieuwjaar

■

H. C. v. ABEELEN
Graan- en Meelhandel
Hezelaarstraat 12, Liempde
wenst klanten, vrienden en kennissen een voorspoedig Nieuwjaar.

■

BAKKERIJ „'T HOEKSKE
W. v. d. LAAR
Rechterstraat 15
wenst allen een Zalig Nieuwjaar

■

J. TIMMERMANS-v. d. SLOOT
Maastrichtsestraat 25
wenst allen een
ZALIG NIEUWJAAR

Het huis van de 1001 geschenken
C. STEINMANN
RECHTERSTRAAT 6, BOXTEL
Wenst U allen een **ZALIG Nieuwjaar.**

Wij wensen alle cliëntele, vrienden en kennissen een Zalig en Voorspoedig 1958
Taxibedrijf J. J. KETELAARS
Telefoon 495 - BOXTEL

C. NOUWENS & Zn.
Meubelmakerij
en Woninginrichting
wensen hun klanten een Zalig Nieuwjaar
Breukelsestraat 59

■

BAKKERIJ JAC GHIJSSENS
Stationstraat 102
wenst cliëntèle, vrienden en bekenden Zalig Nieuwjaar

■

KAPPER v. d. BROEK
Liempde
wenst allen een Zalig Nieuwjaar

■

„DE BIJENKORF"
Fa. A. VAN KOL
Stationstraat 55
Zalig Nieuwjaar

■

JAC. VAN SON
Sperwer-Winkelier
Lennisheuvel
wenst alle klanten, vrienden en kennissen een
ZALIG NIEUWJAAR

■

Fa. WED. P. SPIERINGS
Breukelsestraat
●
ZALIG NIEUWJAAR

MANUFACTURENHUIS
„DE MAGNEET"
Breukelsestraat 95
wenst allen een Zalig Nieuwjaar

■

Cliënten, vrienden en kennissen een ZALIG NIEUWJAAR gewenst door :

Sigarenmagazijn en Slijterij
M. MELIS
v. Merheimstraat 39

★

Frituurbedrijf
KEES MELIS
waar de friet goudgeel is.

★

A. MELIS
Algehele Voetverzorging
v. Merheimstraat 16

■

Wij wensen al onze cliëntèle, vrienden en kennissen een EEN ZALIG EN VOORSPOEDIG 1958
TH. BREUER
Breukelsestraat 5

■

C. H. A. DE LAAT
Oude Duk 12, Liempde
Agent R.V.S.
wenst allen een Zalig Nieuwjaar

FA. HEIJMANS
SCHOENEN EN LEDERWAREN
BREUKELSESTRAAT 63 Z.N.

Fa. A. VAN DE WETERING
IJzerwaren en Gereedschappen
Stationstraat 26 - Boxtel
Telefoon 273
wenst allen een Zalig Nieuwjaar

■

Fa. J. VERHEIJDEN & Zn.
Schildersbedrijf
Stationstraat 91
wenst allen een Zalig Nieuwjaar

■

Banketbakkerij - Lunchroom
MAISON EXQUISE
Stationstraat 78
wenst cliënten, vrienden en bekenden een Zalig Nieuwjaar.

■

BLOEMISTERIJ
GEBR. v. d. SANDE
Stationstr. 80 - Kapelweg 59
Tel. no. 670 - Tel. no. 676
ZALIG NIEUWJAAR

■

Fa. J. M. v. GEEL-DE KONING
Manufacturen
Stationstraat 22
wenst de Cliëntèle een Zalig Nieuwjaar

■

Aan alle mensen onze beste wensen
J. CLERCX
Slagerij
Rechterstraat 32

■

CHR. VAN ESCH
Maastrichtsestraat 31a
Boom- en Rozenkwekerij „Den Haagakker"
Tuinarchitectuur
wenst cliëntèle, vrienden en bekenden een Zalig Nieuwjaar.

SIGARENMAGAZIJN 'T HOEKJE
v. Hornstraat 43a, Telefoon 813
wenst alle cliënten, vrienden en kennissen een
ZALIG EN VOORSPOEDIG NIEUWJAAR

■

W. SNELLAARS
Molenstraat 4, Telef. 617
Dames- en Herenkapper
Annex Parfumerieën en Rookartikelen
wenst allen een
ZALIG NIEUWJAAR

■

De Geestelijk Adviseur en het Bestuur van de R.K. Sportvereniging „BOXTEL" wensen Trainer, Leiders, Leden, Supporters, Donateurs en Begunstigers een
VOORSPOEDIG NIEUWJAAR

■

De Katholieke Bond van Werknemers(sters) in Industriële Bedrijven, Afdeling Boxtel, wenst geestelijk adviseur, leden, vrienden en bekenden
EEN VOORSPOEDIG 1958.
Het Bestuur

■

ZALIG NIEUWJAAR
FIRMA J. P. TIELEN
Stationstraat

■

Het bestuur van **de Ned. Kath. Metaalbewerkersbond „St. Eloy" Afd. Boxtel,** wenst haar geestelijk adviseur en alle leden een
ZALIG NIEUWJAAR.

■

Pieter Tielen
Henriëtte Tielen
van Scherpenzeel
ZALIG NIEUWJAAR

Kapper Zalig Nieuwjaar
Kolen
Kapt
Speciaal Herenkapper **Korrekt**
Rechterstraat 28

Van der WEIDE's Schoenhandel
Uw adres voor
BETERE Schoenen,
Wenst allen een ZALIG NIEUWJAAR

Geen feest zo mooi
Als met dranken van C. van Roy
Wij wensen u allen een Zalig Nieuwjaar
SLIJTERIJ „DE KROON", Breukelsestraat 68

M. v. d. MEIJDEN ★
Café, Fellenoord 6
wenst allen een
VOORSPOEDIG NIEUWJAAR

Personeel en melkbezorgers van het Zuivel- en Kruideniersbedrijf C. DE JONG-v. KEMPEN
wensen iedereen
ZALIG NIEUWJAAR

■

Corsetten- en Lingeriehuis „RIALTI"
Rechterstraat 14
Zalig Nieuwjaar.

■

Aardappel-, Groente- en Fruithandel
J. VAN HELVOORT
Kasteellaan 18
wenst klanten, vrienden en kennissen ZALIG NIEUWJAAR.

■

„KLEIN MAAR DAPPER"
Manufacturenhandel
Rechterstraat 67
wenst cliënten, vrienden en bekenden een Zalig Nieuwjaar.

■

Fa. H. v. EIJCK-DE LOUW
HERENMODES
Rechterstraat 23
Zalig Nieuwjaar

■

Accountantskantoor
ANT. S. P. VAN DER HORST
Rechterstraat 41 - Boxtel
Belastingconsulent
Z.N.

Groente- en Fruithandel
J. v. GERVEN-WIJNHOVEN
Zandvliet 45,
wenst cliëntele, vrienden en kennissen een
ZALIG NIEUWJAAR.

■

MODEHUIS
F. J. WITTEVEEN
Z.N. **Rechterstraat 18**

■

Het bestuur van de R.K. Supportersvereniging „BOXTEL" wenst alle leden
ZALIG NIEUWJAAR !

■

J. TRAA
Baroniestraat 27
wenst alle cliënten 'n Voorspoedig 1958

■

A. VOETS & ZN.
Hertogenstraat 20 - Kalksheuvel 5
wenst cliënten en vrienden
EEN ZALIG NIEUWJAAR

■

„SPECIAALZAAK"
in sigaren en sigaretten
F. DE BRESSER
Breukelsestraat 75
wenst allen een
VOORSPOEDIG NIEUWJAAR

Kruideniersbedrijf
C. v. d. Sloot-Wagenaars
Kapelweg - Boxtel
wenst cliëntèle, vrienden en bekenden
EEN ZALIG NIEUWJAAR

Electro-Techn. Bureau
SARIS - LIEMPDE
wenst zijn cliëntèle, vrienden en kennissen
EEN GELUKKIG NIEUWJAAR

■

E. MEIJS
Melkbezorger
wenst allen een
ZALIG NIEUWJAAR

■

G. v. d. ANKER
Kerkstraat 10, Liempde
Handel in :
Petroleum en Stookolie
Calpam Gas Depôt
wenst klanten 'n Zalig Nieuwjaar

■

BAKKERIJ F. HAZENBERG
Breukelsestraat 57
wenst klanten, vrienden en bekende een
ZALIG NIEUWJAAR.

RIJWIELHANDEL
P. SCHEEPERS
Zandvliet 43 - Boxtel
wenst cliëntèle, vrienden en bekenden een
ZALIG NIEUWJAAR.

■

Het Bestuur van de R.K. Textielarbeidersbond, afd. Boxtel, wenst geestelijk Adviseur en Leden
een ZALIG NIEUWJAAR.

■

DROGISTERIJ „DE VIJZEL"
Markt 12, Boxtel
wenst cliëntèle, vrienden en bekenden een
ZALIG NIEUWJAAR

■

Fa. GEBR. VAN OERS
Zaadhandel en Bloemenmagazijn „De Anjer"
wenst al haar klanten een
ZALIG NIEUWJAAR

GOOSSENS
Breukelsestraat
IJzerwaren en Huishoudelijke Artikelen
Aan allen een Zalig Nieuwjaar

■

Het bestuur van
FANFARE „ST. ARNOLDUS"
wenst beschermheer, geest. adviseur, leden, donateurs en begunstigers
ZALIG NIEUWJAAR.

■

PIET SCHELLEKENS
Breukelsestraat
Huishoudelijke Artikelen, Glas, Porcelein, Aardewerk, Speelgoed
wenst klanten, vrienden en kennissen Zalig Nieuwjaar

■

Het bestuur K.A.V. wenst de Adviseur, Leden en kennissen
een ZALIG NIEUWJAAR

■

H. M. v. d. BRAAK & Zn.
BLOEMENMAGAZIJN 'T CENTRUM
wenst Cliëntèle, Vrienden en Bekenden een
ZALIG NIEUWJAAR

Rijwielhandel en Reparatie-Inrichting
P. J. VAN DEN BONGAARDT
wenst U allen een Voorspoedig 1958

■

FRITS GHIJSENS
Bakkerij
Rechterstraat 38 - Boxtel
Z.N. Z.N.

■

A. G. SCHELLEKENS
Agent R.V.S.
Boxtel, Mijlstraat 36
wenst allen een Zalig en Gelukkig Nieuwjaar

■

FIRMA
F. v. d. BRANDT & ZONEN
Stationstraat 51
Zalig Nieuwjaar.

■

FOTO-ATELIER EN FOTOHANDEL
JOS. W. DE KONING
Pastoor Erasstraat 10
Boxtel
wenst cliëntèle, Vrienden en bekenden een Zalig en Voorspoedig Nieuwjaar.

De Filiaalchef van EDAH n.v. BOXTEL
M. DE VEER
wenst cliëntèle en vrienden
EEN VOORSPOEDIG NIEUWJAAR

H. v. d. ANKER
Brandstoffen *Liempde*
Zalig Nieuwjaar

Wij wensen vanuit Canada, familie, vrienden en kennissen
Zalig Kerstfeest en Gelukkig Nieuwjaar.
Frank v. Brunschot-Herreijgers
Michaël v. Brunschot-Morlog
Marinus v. Brunschot-v. Mensvoort
Wallaceburg, Ontario Canada.

SIGARENMAGAZIJN
Harrie Voets-Driesen Rechterstraat 5
wenst allen een GELUKKIG NIEUWJAAR

PAROCHIE-AGENDA

Feestdag van de H. Naam Jezus, 5 januari 1958.

Parochie St. Petrus, Boxtel.

ZONDAG: De HH. Missen zijn om half 7, kwart voor 8, 9 uur en om half 11 de Hoogmis. HALF 7 gel. jrgt. voor Martinus v. d. Brandt; KWART VOOR 8 gel. H. Mis voor Anna Maria v. d. Steen-v. Hamond; Maria-altaar gel. jrgt. voor Henricus v. Uden; H. Hart-altaar gel. jrgt. voor Henricus Spoorenberg en Theresia v. Elten; H. Bloed-kapel gel. H. Mis voor het geestelijk en tijdelijk welzijn van onze parochie en van onze parochianen; 9 UUR gel. H. Mis voor Johannes Beks vw. de R.K. Slagersvereniging St. Antonius Abt; Maria-altaar gel. H. Mis voor Frans Mandos; H. Hart-altaar gel. H. Mis voor Johanna v. d. Boer-v. d. Hoogen vw. de ARKA; HALF 11 Hoogmis als gez. mndst. voor Antonetta Pennings. In de Hoogmis: **volkszang: Missa VIII en Credo I.**

Na de Hoogmis zal de H. Bloeddoek ter verering worden uitgesteld.

ALGEMENE H. COMMUNIE VOOR DE MISSIE.

Vandaag, eerste zondag van de maand: algemene H. Communie voor het Missiewerk. Denkt U ook nog aan het dagelijks gebed van het apostolaat in het gezin en de wekelijkse rozenkrans voor de missionarissen?

COLLECTE.

Vandaag is de eerste collecte voor onze eigen kerk; de tweede collecte is voor DE KERKEBOUW IN ONS BISDOM. Deze collecten bevelen wij ten zeerste aan in de milddadigheid van onze gelovigen, vooral de tweede voor de kerkenbouw in ons bisdom, omdat ook Boxtel dringend een nieuwe kerk nodig heeft op de Selissenwal.

FEEST VAN DE VERSCHIJNING DES HEREN.

Morgen, maandag, vieren wij het feest van Driekoningen of van de Verschijning des Heren. Wij gedenken op die dag de openbaring van Jezus aan de wereld. Die dag is geen verplichte feestdag; wij verzoeken echter onze gelovigen zoveel mogelijk de H. Mis mee op te dragen en het Lof bij te wonen om Jezus te bedanken voor de openbaring, die Hij aan ons heeft gedaan, en tevens om Hem te vragen door gebed en offer, dat Hij zich mag openbaren aan de heidenen.

De HH. Missen zijn op die dag om half 7, half 8, half 9 en half 10.

's Avonds om 7 uur is het Lof met rozenhoedje tot intentie van de missie.

„Tot het bidden voor de missie zullen de zielen vuriger worden opgewekt door bepaalde tijden van het liturgisch jaar, die meer geëigend schijnen om heilige ondernemingen te steunen en te bevorderen. Tot deze tijden behoren — naar Onze mening — .....het feest van de Verschijning des Heren, dat aan de mensen de komst van het heil openbaart".

Paus Pius XII in „Fidei Donum".

LOF.

Vandaag (zondag), maandag en donderdag om 7 uur Lof met rozenhoedje.

Na het Lof wordt vandaag gezongen lied no. 14.

OVERIGE AGENDA.

DOPEN: iedere dag van half 3 tot 3 uur; wij zouden onze gelovigen vriendelijk willen verzoeken een doop vooraf op de pastorie te komen melden.

BIECHTEN: zaterdag van half 3 tot 4 uur en van 6 tot half 8.

MARIA-CONGREGATIE: a.s. donderdag om half 8 in de kerk. De propagandisten worden verzocht het blaadje „Ave Maria" na de HH. Missen in de sacristie te komen afhalen.

H. FAMILIE. a.s. vrijdag om 8 uur in de kerk. Daarna PREFECTENVERGADERING.

MAANDAG: FEEST VAN DRIEKONINGEN OF VAN DE VERSCHIJNING DES HEREN.

HALF 7 gel. H. Mis voor Willibrord Grilis; Maria-altaar gel. mndst. voor Pius Christianus v. Asvelt; HALF 8 gel. H. Mis voor het geestelijk en tijdelijk welzijn van onze parochie en van onze parochianen; Maria-altaar gel. H. Mis ter ere van de H. Jozef uit dankbaarheid; H. Hart-altaar gel. mndst. voor Anna v. d. Linden-Jans; HALF 9 gel. mndst. voor Franciscus Wilhelmus v. Beek; Maria-altaar gel. jrgt. voor Thomas v. Gerwen, Engelina de hsvr., Theodorus de zoon en Martina de dochter; HALF 10 gez. mndst. voor Anna v. d. Hagen.

Hedenavond om 7 uur Lof met rozenhoedje tot intentie van de missie. Na het Lof lied no. 17 uit de parochiebundel.

DINSDAG: KWART VOOR 7 gef. gez. jrgt. voor Lambertus Petrus v. d. Breekel; HALF 8 gel. jrgt. voor Jacques v. Elk en Lambert de zoon; Maria-altaar gel. jrgt. voor Henricus Laus; H. Hart-altaar gel. H. Mis voor Hendricus van Gerwen; H. Bloed-kapel gel. H. Mis v. Willem v. Erp, te Haaren overl.; HALF 9 gez. jrgt. voor de familie v. d. Made-Lauwerijssen; Maria-altaar gel. H. Mis tot een bijzondere intentie.

WOENSDAG: KWART VOOR 7 gez. mndst. voor Anna Wilhelmina Hoevenaars; HALF 8 gel. H. Mis voor Henricus v. Uden vw. zijn verjaardag; Maria-altaar gel. mndst. voor Anna v. d. Hagen; H. Hart-altaar gel. H. Mis voor Johannes v. d. Plas, overl. lid van de St. Vincentiusvereniging; H. Bloed-kapel gel. jrgt. voor Jan v. Kempen; HALF 9 gel. H. Mis voor Henk v. Dun vw. zijn verjaardag.

DONDERDAG: KWART VOOR 7 gel. H. Mis voor Jan v. Crey, te Maastricht overl.; HALF 8 gel. H. Mis voor Johanna v. d. Boer-v. d. Hoogen vw. de buurt; Maria-altaar gel. H. Mis voor Josephus Stevens namens collega's; H. Hart-altaar gel. H. Mis voor Hendrica de Laat; H. Bloed-kapel gel. jrgt. voor Franciscus v. Kempen; HALF 9 gez. mndst. voor Maria Mertens-v. d. Assum.

Hedenavond om 7 uur Lof met rozenhoedje; na het Lof lied no. 11.

Om half 8 Maria-Congregatie in de kerk.

VRIJDAG: KWART VOOR 7 gel. H. Mis voor Petrus Martinus Verschuyten vw. zijn verjaardag; HALF 8 gel. mndst. voor Johannes Beks; Maria-altaar gel. mndst. voor Petrus v. d. Steen; H. Hart-altaar gel. mndst. voor Johannes v. d. Plas; HALF 9 gel. jrgt. voor Henriëtte Witteveen-Schöne; Maria-altaar gel. H. Mis voor Petrus v. d. Steen vw. zijn vrienden.

Hedenavond om 8 uur H. Familie; daarna prefectenvergadering.

ZATERDAG: KWART VOOR 7 gef. gez. H. Mis voor Lambertus Augustinus Spierings en Maria Anna v. Erven; Maria-altaar gel. mndst. voor Johanna van Aarle-Schipper; HALF 8 gel. H. Mis voor overl. ouders; Maria-altaar gel. mndst. voor Maria Mertens-v. d. Assum; H. Hart-altaar gel. H. Mis voor Johanna v. d. Boer-v. d. Hoogen vw. personeel, afd. woningbouw v. gemeentewerken; HALF 9 gez. mndst. voor Johannes v. d. Plas; Maria-altaar gel. H. Mis voor Henricus Boerdonk.

Zijn voornemens een christelijk huwelijk aan te gaan volgens het gebruik van onze heilige Moeder de Kerk.

Johannes Hendricus van den Tillaart, geb. en won. te Gemonde en Adriana Maria Josefina Vervoort, geb te Gemonde en won. in deze parochie. Dit is van hen de derde afkondiging.

Wij vermanen eenieder, die op de hoogte is van enig beletsel dit ten spoedigste aan de pastoor bekend te maken.

Parochie H. Hart, Boxtel.

Feestdag van de H. Naam Jezus, 5 januari 1958.

Vandaag gaat de eerste schaal voor de kerk; de tweede schaal gaat voor de nieuwe parochiekerk in Boxtel.

De HH. Missen van acht uur en kwart over negen in de Kerk en van kwart voor negen in de Burcht zullen worden „geleid".

De Hoogmis is met Volkszang (groep 1 zangertjes).

Des avonds is het om zeven uur Lof met rozenhoedje voor de missies.

MAANDAG, feestdag van de Verschijning des Heren, Driekoningen. De HH. Diensten zijn in de kerk om kwart voor zeven, acht uur en negen uur de Hoogmis. In de Burcht om half acht.

Des avonds is het om half acht plechtig Lof.

DINSDAG — de jaarlijkse Aanbiddingsdag voor onze parochie. Het Allerheiligste wordt des morgens voor de H .Mis van zeven uur ter aanbidding uitgesteld.

De Moeders en Gehuwde Vrouwen hebben haar biduur in de namiddag om drie uur. De overige parochianen mogen wij met aandrang verzoeken ook gedurende de dag Christus in zijn H. Sacrament te komen aanbidden. Wij vestigen ook de aandacht op de middaguren, opdat dan de gelovigen, welke dicht bij de kerk wonen hun aanbidding komen houden.

Des avonds is het om zeven uur plechtig sluitings-Lof met „Te Deum".

VRIJDAG is het des avonds om acht uur H. Familie voor mannen in de Burcht-kapel.

ZONDAG: In de kerk: kwart voor 7 l.d. voor Wilhelmina v. d. Sande vw. de buurt; 8 uur l.d. voor Jan de Koning vw. verz. Mij.; kwart over 9 l.d. voor Jacoba Tinnenbroek-v. Rongen vw. de buurt; half 11 HOOGMIS voor Franciscus v. d. Brand vw. de buurt.

In de Burcht (H.E. H. Deken): half 8 l.d. voor het geestelijk en tijdelijk welzijn der parochianen; kwart voor 9 l.d. voor Marinus v. d. Bosch vw. de buurt; 10 uur l.d. voor Adriana v. d. Broek-Willems vw. de buurt; 11 uur l.d. voor Joanna v. Erp-v. d. Loo vw. de buurt.

MAANDAG: kw. voor 7 l.d. voor het geestelijk en tijdelijk welzijn; zijaltaar l.d. voor Willem v. d. Louw en Maria v. Schijndel; 8 uur l.d. voor Wilhelmina v. d. Sande; 9 uur HOOGMIS pl. gez. 7e voor Antonius v. Haeren.

In de Burcht: half 8 l.d. voor overl. fam. Meeuwissen.

DINSDAG: 7 uur l.j. voor Alida v. d. Bruggen-Smulders; kw. voor 8 l.j. v. Maria v. Hal-Dankers; half 9 HOOGMIS gez. d. voor overledene.

In de Burcht: half 8 l.d. voor Martina v. Meurs-v. d. Besselaar.

WOENSDAG: 7 uur l.d. voor Johannes Pijnenburg-Schellekens; zijaltaar l.d. voor overl. ouders Soeterings-Meijs; kw. voor 8 l.d. voor Petronella Timmermans-Timmermans te Vught overl.; half 9 l.j. v. Z.E. H. Franciscus Eras, zijn ouders, broers en zusters.

In de Burcht: half 8 l.j. voor Z.E. H. Franciscus Eras, zijn ouders, broers en zusters.

DONDERDAG: 7 uur l.j. voor Jacoba Brekelmans-Brekelmans; zijaltaar l.d. voor Adrianus Heijmans; kw. voor 8 l.j. voor Joannes Quinten; half 9 gef. gel. jrgt. voor Lambertus Spierings.

In de Burcht: half 8 l. mndst. voor Gijsbertus Verdonk-Schipper.

VRIJDAG: 7 uur l.d. voor Adrianus v. d. Meijden; zijaltaar l. mndst. voor Maria Overmars-v. Gaal; kw. voor 8 l.d. voor Jan v. d. Nosterum; NEGEN UUR l.d. voor Anna Stinesen-de Barbanson.

In de Burcht: half 8 l. mndst. voor Johanna v. Erp-v. d. Velden.

ZATERDAG: 7 uur l. mndst. voor Helena v. d. Rijdt-v. d. Langenberg; zijaltaar l.d. voor Petronella Baaijens; kw. voor 8 l.d. voor Helena v. Oerle-van Hoorn; half 9 l.d. voor Josephus de Leijer.

In de Burcht: half 8 l. mndst. voor Paulina Willems-v. d. Ven.

Met ingang van 4 januari wordt elke zaterdag te 8 uur

RIKAVOND

gehouden in

Café Wed. v. Kaathoven

te LIEMPDE

Prachtige prijzen zijn beschikbaar.

Fanfare „St. Arnoldus"

RIKAVOND

ten bate van het uniformfonds

zaterdag 4 januari

om 8 uur in Café v. Grinsven

RIKKEN RIKKEN

Iedere zaterdag

GROOT RIKCONCOURS

Aanvang 8 uur — Prachtige prijzen

CAFÉ HUIJBERTS

FELLENOORD

A.s. zondag 5 januari

Groot Rikconcours

In Café van Trigt

t.b.v. Biljartclub Groene Pommerans

Prachtige prijzen

Aanvang 8 uur

R.K.S.V. „Boxtel"

Vrijdag 3 januari

Rikconcours

in 't St. Paulus Jeugdhuis

Aanvang 8 uur

Adverteert in

Brabants Centrum

Auto- en Motorrijschool VERSCHOOR

Den Bosch, Röntgenstraat 36 west - Tel. 2006

Boxtel, Sigarenmagazijn E. Verhoeven, Stationstraat 60 - Tel. 475

Bestel ook Uw brandstoffen voor Uw oliekachel of haard bij de vakman.

Gez. Brandstoffenhandelaren - Boxtel

Parochie H. Lambertus, Gemonde

Feestdag van de H. Naam Jezus, 5 januari 1958.

Zaterdagavond biechten als gewoon.

ZONDAG: HH. Missen: 7 uur jrgt. voor Martinus Schellekens en Maria Voets; half 9 voor de parochianen; 10 uur jrgt. voor Henricus Vervoort, Johanna v. Oploo en Christiaan de zoon; 10.50 uur Hoogmis voor Michiel Jan Klomp van de fam. Schellekens; met deelname der parochianen door gezamelijk gezang en algemene H. Communie (niet eten na half 9).

In de avond te 6 uur Avondoefening met rozenhoedje, liederen en Tantum Ergo.

MAANDAG: Feestdag van de Verschijning en Openbaring des Heren (Driekoningen): half 8 jrgt. voor Helena Donkers.

In de avond te 8 uur pl. Hoogmis met algemene H. Communie (na half 6 niet eten) voor de parochianen.

DINSDAG: jrgt. voor Maria v. Kessel.

WOENSDAG: voor Henricus Mercx.

DONDERDAG: half 8 jrgt. voor Johannes Langenberg en Maria v. d. Leuven; half 10 Sacramentele Huwelijksluiting van H. v. Nistelrooy en Francina v. d. Eerden, gevolgd door gezongen H. Mis voor Bruid en Bruidegom met H. Communie onder de H. Mis.

VRIJDAG: voor Catharina Fick.

ZATERDAG: voor Cornelis Fick.

In het Klooster: voor Martina v. Breugel-Wijdeven, dinsdag, woensdag, vrijdag en zaterdag van de kinderen.

Parochie H. Theresia, Boxtel.

Feestdag van de H. Naam Jezus. 5 januari 1958.

ZONDAG: half 8 H. Mis voor de overleden familie Maas v. d. Langenberg; 9 uur H. Mis voor Theodora v. Ingen-v. Rijzewijk; half 11 de hoogmis voor het welzijn van de parochie.

De eerste schaal is voor de eigen kerk, en de tweede voor de kerkenbouw in ons bisdom.

Om half 3 het Lof.

MAANDAG 6 januari, de feestdag van Driekoningen: om kwart voor 8 het jrgt. voor Josephus van de Pas; om 9 uur de gez. H. Mis voor het welzijn van de parochie.

DINSDAG: om kwart voor 8 de wekelijkse H. Mis voor Marinus Bergman.

WOENSDAG: om kwart voor 8 de wekelijkse H. Mis voor Petronella Oomen-Broers.

DONDERDAG: om kwart voor 8 de wekelijkse H. Mis voor Maria v. d. Pas-v. d. Ven.

VRIJDAG: om kwart voor 8 de wekelijkse H. Mis voor Adrianus van Esch.

ZATERDAG: om kwart voor 8 H. Mis t. e. van Jezus, Maria en Jozef tot zekere intentie.

Gelegenheid tot biechten:

Dagelijks voor de H. Missen en zaterdagavond van 6 tot 7 uur.

Katechismusles op school:

Klas 4: Les 13.
Klas 5: Les 26.
Klas 6 en 7: Les 26.

Leven met de Kerk.

Koningen uit verre landen kwamen om het Kind Jezus hulde te betuigen. Zij erkenden in Hem de Koning der koningen, wiens Naam groot zou zijn over de aarde. Zijn Naam is ook een belofte, dat wij eens tot de stralende aanschouwing van Gods Majesteit zullen komen.

Parochie-statistiek :	1957	1956
Aantal parochianen	931	(918)
waarvan beneden de Eerste communie	182	(168)
Doopsels	27	(29)
Huwelijken	13	(5)
Overleden kinderen	0	(2)
Overleden volwassenen	7	(5)
H. Communies	18.500	(19.000)
Eerste Communie	18	(23)
Plechtige Communie	17	(21)

Parochie St. Jan's Onthoofding, Liempde.

Zondag na 's Heren Besnijdenis. (5 januari 1958).

ZONDAG: half 7 l. m. tot welzijn der parochie; 8 uur l. j. voor Cornelia Piet Maas; 10 uur z. j. voor Corn. v. d. Boer-v. Eerd; 3 uur het Lof. De 1e schaal is voor de eigen kerk, de zwarte buil voor de kerkenbouw in ons bisdom.

MAANDAG, feestdag van Driekoningen: half 7 l. j. voor Maria v. Kuringen; 8 uur l. j. voor Mart. Jacobs en Petronella de hsvr.; 's avonds om 8 uur gez. avondmis tot tijdelijk en eeuwig welzijn der parochianen.

DINSDAG: half 7 l. m. voor Frans Gerritsen v.w. de familie; 7 uur l. j. voor Johanna Joh. Smulders; 8 uur l. j. voor Ardina Petrus v. Dinther.

WOENSDAG: half 7 z. j. voor Wilhelmina Arnoldus Vermeer; 7 uur l. j. voor Michiel Rovers en Johanna de hsvr. 8 uur l. j. voor Joh. v. Houtum.

DONDERDAG: half 7 l. j. voor Theodora Joh. v. Houtum; 8 uur l. j. voor Jan v. d. Meerakker en Adriana de hsvr.; half 10 gez. huwelijksmis.

VRIJDAG: half 7 z. j. voor Corn. Quinten; 7 uur l. j. voor Theod. Prinsen en Maria de hsvr.; 8 uur l. j. voor Joh. v. Kasteren.

ZATERDAG: half 7 z. j. voor Everdina Corn. Quinten; 7 uur l. j. voor Mathilda Prinsen; 8 uur l. j. voor Frans v. Beers.

Zij, die tijdens de avondmis wensen te communiceren moeten zich geheel de dag vóór de H. Communie onthouden van sterke drank, waaronder ook vallen de likeuren, en ook van bier en andere zwakke alcoholise dranken, tenzij men die gebruikt bij de hoofdmaaltijd, mogen tot drie uur vóór het ontvangen der H. Communie vaste spijzen gebruiken, en tot één uur vóór het ontvangen der H. Communie vloeibare spijzen, koffie, melk en thee b.v.

In de Kapel der Eerw. Zusters:

Maandag 7 uur l. m. voor Anna v. Zeeland v.w. broers en zusters. Dinsdag 7 uur l. m. voor Gerardine Corn. v. Heerebeek. Woensdag 7 uur l. m. voor Michiel Braken als overl. lid H. Bloed; Donderdag 7 uur l. m. voor overl. fam. v. Rooy en v. Gestel. Vrijdag 7 uur l. m. voor Arnoldus v. Kemenade. Zaterdag 7 uur l. m. voor Theodora Wilh. v. Lieshout. Zondag 7 uur l. m. voor Hub. v. Aarle en Corn. de zoon.

Gedoopt: Henrica Adriana Maria dochter van Albertus Mikkers-Slenden.

Parochie H. Willibordus, Esch.

Feestdag van de H. Naam Jezus. 5 januari 1958.

H.H. Missen om 7 uur, half 9 en om 10 uur Hoogmis. De tweede schaalcollecte is vandaag voor de Seminaries van ons Bisdom. Deze driemaandelijkse collecte voor de Seminaries te Haaren en St. Michielsgestel, waar de priesters voor ons eigen bisdom worden opgeleid, bevelen we gaarne en met nadruk in uw milddadigheid aan.

Na de middag om 3 uur Lof met Rozenhoedje.

Morgen is het de feestdag van de Openbaring des Heren, ook genoemd de feestdag van de H.H. Drie Koningen: om 7 uur gelezen H. Mis en om half 8 gezongen Hoogmis. 's Avonds om half 8 Lof.

ZONDAG: 7 uur H. Mis voor Maria Adriana Boselie-Verhagen; half 9 H. Mis voor Jordanus Dieden; 10 uur Hoogmis voor de parochie.

MAANDAG: Driekoningen: 7 uur jrgt. voor Wilhelmina v. d. Braak-v. d. Ven; half 9 Hoogmis voor de parochie.

DINSDAG: 7 uur H. Mis voor een zieke; 8 uur mndst. voor Josephus Konings.

WOENSDAG: 7 uur jrgt. voor Kees van Griensven; 8 uur mndst. voor Marinus van Rulo.

DONDERDAG: 7 uur mndst. voor Marinus van den Bogaard; 8 uur H. Mis voor Antonius van der Stonden.

VRIJDAG: 7 uur H. Mis tot een bijzondere intentie (v. d. M.); 8 uur H. Mis voor Johanna Maria Jansen-v. Groesen.

ZATERDAG: 7 uur mndst. voor Henricus Kempenaars; 8 uur H. Mis voor Henriëtte de Wijs-v. Schijndel.

Elders: H. Mis uit dankbaarheid, H. Mis voor Marinus van Rulo (vanwege het Kerkbestuur) en voor Johanna Maria v. Vessem-v. Beurden (Broederschap H. Willibrordus te Luissel.)

Parochie-Statistiek.

Aantal zielen 1083 (1060), waarvan 200 beneden de Eerste Communie. Doopsels: 16 jongens en 16 meisjes = 32 (29). Huwelijken: 5 (6). Overledenen (onder wie 1 kind): 14 (10); H. Communies: 64.000 (68.000).

De tussen haakjes geplaatste cijfers zijn van 1956).

St. Charles, Hal, Boxtel.

Feestdag van de H. Naam Jezus. 5 januari 1958.

De H.H. Missen zijn om 7 uur, half 9 en kwart voor 10. Om half 6 Lof met rozenhoedje.

Maandag, Feest van de Verschijning des Heren, Driekoningen. De H.H. Missen zijn om 7 uur, half 8 en om half 10 de plechtige Hoogmis. 's Avonds om half 6 Lof met rozenhoedje.

Donderdag en zaterdag om 8 uur Lof.

Vrijdag: Oefening van de H. Kruisweg voor de Gelovige Zielen.

Onder de H.H. Missen is de schaalcollecte voor het onderhoud van de kapel, de 2e collecte is voor het Bisschoppelijk Seminarie.

ZONDAG: om 7 uur voor Antonia Akkermans; om half 9 voor Overleden Fam. Henket; om kwart voor 10 voor de Weldoeners van St. Charles.

MAANDAG: om 7 uur voor Johanna de Greeff-van Exsel; om half 8 uit dankbaarheid; om half 10 voor Overleden Fam. Strengers-van Gorkom.

DINSDAG: om kwart over 7 jrgt. voor Hendricus v. d. Besselaar; aan het zijaltaar voor een Overleden Vader.

WOENSDAG: om kwart over 7 voor Mevr. Henket-Windstosser.

DONDERDAG: om kwart over 7 voor Johanna de Greeff-van Exsel.

VRIJDAG: om kwart over 7 voor Martien Olislagers; aan het zijaltaar voor overleden Fam. Strengers- van Gorkom.

ZATERDAG: om kwart over 7 tot zekere intentie.

Misdienaars om half 9: Gebrs. van Schijndel.

4e JAARGANG No. 685 — 10 JANUARI 1958

Brabant's Centrum

Redactie en Administratie :
MOLENSTRAAT 19
TELEF. 513 — GIRO 277703

VOORHEEN BOXTELSCHE COURANT

Abonnementsprijs ƒ 1,95 per kwartaal (p. post ƒ 2,00)
Advertentieprijs : 10 ct. p. kol. mm.
Bij contract speciale tarieven.
Kleine advertentiën 7 ct. per woord.

KATHOLIEK WEEKBLAD VOOR BOXTEL EN OMGEVING

Model der gemeenschap

Onze eeuw is de eeuw der sociale betrekkingen. De mens is er het middelpunt van, niet als individu, doch als sociaal wezen, dat in het grote geheel een vitale en dienende functie heeft. „Human relations" (menselijke verhoudingen) is een modern, eigentijds begrip. Nooit tevoren heeft de gemeenschapsgedachte zozeer ons doen en laten beheerst als thans. Een kenmerkende wetenschap van onze tijd is dan ook de sociologie of maatschappijleer.

In wezen is de gemeenschapsgedachte zo oud als het christendom. Wij vinden haar op onovertroffen wijze uiteengezet door de apostel Paulus in zijn eerste brief aan de christenen van Korinthe, hoofdstuk 12: „Allen toch, joden of heidenen, slaven of vrijen, allen zijn we in één Geest tot **één lichaam** gedoopt en allen zijn we met een Geest gedrenkt. Want het lichaam bestaat niet uit één lid, maar uit meerdere leden. In werkelijkheid heeft God de leden, elk in het bijzonder, een plaats in het lichaam gegeven. In werkelijkheid zijn er veel leden doch slechts **één lichaam**. Het oog kan niet tot de hand zeggen: ik heb u niet nodig; het hoofd niet tot de voeten: ik heb u niet nodig. Wanneer één lid lijdt, lijden alle leden mee; komt één lid in aanzien, alle leden delen zijn vreugde. Welnu: gij zijt het lichaam van Christus en ieder in het bijzonder zijn leden". Elders, in Efesiërs 4, vinden we nog deze prachtige samenvatting: „Door Hem wordt het ganse lichaam samengevoegd en samengehouden, omdat elk gewricht zijn taak vervult met de kracht, die ieder lid in het bijzonder is toegemeten; en zo voltrekt zich de groei van het lichaam tot eigen opbouw in liefde".

Duidelijker en overtuigender kunnen de „menselijke verhoudingen" niet benadrukt worden.

Waar het christendom bij de dageraad ener nieuwe mensheid zo sterk sociaal denkt, kan het ook heenwijzen naar een gemeenschapsvoorbeeld bij uitnemendheid. Dit doet het wanneer het ons op de eerste bladzijden van de nieuwtestamentische geschriften confronteert met het Gezin van Nazareth.

Het gezin vormt de cel van de gemeenschap. Het is een gemeenschap in het klein, bestaande uit drie elementen: de vader, de moeder en het kind.

Het is het gezin, dat de bouwstenen der samenleving levert en als zodanig heeft het ten opzichte van die samenleving een vitale, dienende functie.

Dit alles nu vinden we op sublieme wijze verwerkelijkt in het Gezin van Nazareth. Uit dit gezin is de bouwsteen voortgekomen, die de Hoeksteen moest zijn van de nieuwe gemeenschap: Christus. Niemand kan en mag een ander fundament leggen — zegt Paulus — dan wat gelegd is: Christus, de bouwsteen, die door de bouwlieden verworpen werd maar door God tot Hoeksteen werd verheven. Christus komst in deze wereld had een dienende betekenis: de Mensenzoon is niet gekomen om gediend te worden, maar om te dienen. Hij kwam om een „uitverkoren geslacht, een koninklijk priesterdom, een heilige natie, een aangeworven volk" te stichten (1 Petr. 2).

En de Vader en Moeder van dit Gezin? Het meesterwerk van Gods wijsheid en liefde: de onvolprezen Moedermaagd, zij werd door de Schepper op deze wereld geplaatst om Hem, Die de dienaar van allen werd, aan de mensheid te kunnen geven Zij was en kon zich in waarheid noemen: „de dienstmaagd des Heren".

Haar moederschap was van den beginne af een sociale roeping, een „taak in dienst der gemeenschap" en deze roeping zet Maria voort ook in onze tijd, omdat Zij Moeder is van de gehele Christus, dat is van Christus en ons, die met Hem één lichaam vormen.

En de Vader, de voedstervader Jozef? Deze zwijgzame man, van wie de H. Geest geen woorden heeft laten optekenen, was het hoofd, de leider van het heilig Gezin, de beschermer van het Kind en de Moeder. Zijn taak was het Christus groot te brengen tot de mannelijke leeftijd. Daarna is hij stil uit het bijbelverhaal verdwenen. Hij had zijn roeping-in-dienst-van-de-gemeenschap volbracht.

Er zijn mensen, die menen dat „de Heilige Familie" wel een wat ouderwets gegeven is, waar we in onze dagen geen weg mee weten.

Mogen die mensen dan bedenken, dat zij nergens zoveel sociale inspiratie zullen vinden als in het Gezin van Nazareth, dat er alleen maar was om ons, **ook in deze tijd**, tot lichtbaken en compas te dienen niet alleen, maar ook en vooral de mogelijkheden te scheppen, die vereist worden voor de opbouw van een gelukkige wereld: de verlossing van Christus en de genade van God, zonder welke alle mensenwerk tot onvruchtbaarheid is gedoemd.

Plaatselijk Nieuws

Kunstkring Boxtel.

Herlevend Boxtel heeft bij de opheffing besloten een deel der abonnementsgelden te restitueren. Meerdere leden hebben van de mogelijkheid tot terugbetaling, om verschillende redenen, geen gebruik gemaakt.

De penningmeester, F. Bögemann, Kerkstraat 9, stelt de oud-leden van Herlevend Boxtel in de gelegenheid abonnementsgelden terug te halen op de kantooruren van de Rotterdamsche Bank, **tegen inlevering der abonnementskaart.**

Lidmaatschappen van de nieuwe Kunstkring Boxtel kunnen met deze nog openstaande posten verrekend worden.

Gelegenheid tot terugbetaling bestaat tot 1 februari a.s.. Niet afgehaalde gelden worden na deze datum geacht te zijn geschonken aan de **Kunstkring Boxtel.**

Pater H. de Greeve komt naar Boxtel.

Op woensdag 22 januari a.s. 's avonds om 8 uur komt Pater Henri de Greeve in De Ark spreken. Onderwerp: „Angst voor de wereld van morgen". Deze avond wordt door de gezamenlijke Boxtelse Standsorganisaties georganiseerd.

Uitreikings kampioenswimpel aan Boxtel's Harmonie.

Op dinsdag 21 januari a.s. zal in De Ark aan Boxtels Harmonie op officiële wijze de kampioenswimpel worden uitgereikt, welke onlangs werd verworven op het in Valkenburg gehouden nationale concours van de R.K. Federatie voor Harmonie- en Fanfaregezelschappen.

De uitreiking zal geschieden door de voorzitter van de Federatie, Dr. Sweens.

Nadere bijzonderheden volgen nog.

Nieuwe Schoolarts.

Als opvolger van Dr. J. B. Deelen is de heer E. Pieters, arts te Bilthoven, benoemd tot schoolarts, in dienst van de Districtsgezondheidsdienst Boxtel.

Wit-Gele Kruis.

Het uitleenbureau van het Wit-Gele Kruis, Duinendaal, is met ingang van maandag 13 januari dagelijks geopend van half 2 tot half 3.

AGENDA.

SPREEKUUR BURGEMEESTER.

Maandag 13 januari a.s. van 10—12 uur voormiddag.

SCHEP „VEILIGHEID" IN HET LEVEN !

1.

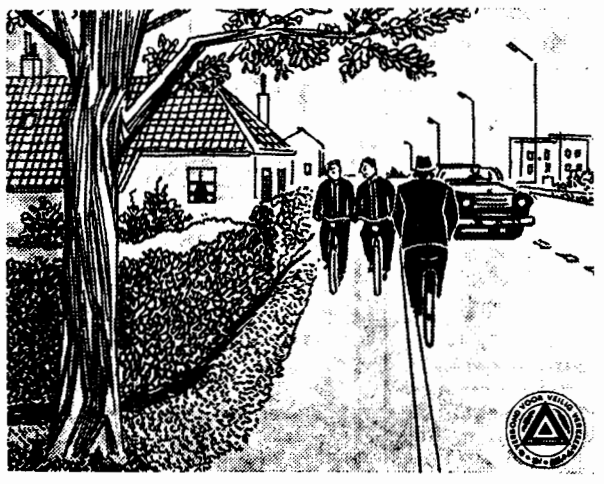

We stellen U voor een niet verplicht fietspad, ook wel genoemd toeristisch of facultatief rijwielpad. Het ligt hier gelijk met de weg en is daarvan gescheiden door een witte streep. We verzoeken U dringend daar achter elkaar te rijden. Van de tegenovergestelde kant kan ook een fietser komen. Hij moet uitwijken naar rechts, komt dan links op de rijbaan terecht en wie staat dan in voor de gevolgen?

En, als Uzelf soms die tegemoetkomer zou zijn, rijd dan langzaam die onoverzichtelijke bocht door, want U kunt nooit weten, wat er aankomt. Met z'n tweeën rijden is toegestaan, maar alleen ALS DE SITUATIE HET TOESTAAT.

Copyright Persdienst van het Verbond voor Veilig Verkeer.

Pater Wesseling komt in Boxtel.

Al maanden lang is er over Pater Wesseling gesproken en heeft hij gesproken voor stampvolle kerken, vol met jonge mensen. Hij komt nu ook naar Boxtel, om enkele conferenties te geven voor de jonge mensen van Boxtel, Liempde, Esch en Gemonde.

Wat komt hij U vertellen? Wat U nodig hebt in uw groei naar geestelijke volwassenheid. Hij komt proberen uw eigentijdse moeilijkheden op te lossen, niet met pas-klare oplossingen; dat kan niemand! Maar hij doet dit door de wezenlijke elementen van de katholieke geloofsovertuiging aan U voor te houden. Vanuit deze wezenlijke elementen van de christelijke levensovertuiging wil hij tegemoet komen aan de eigentijdse moeilijkheden in het geloofsleven van jonge mensen.

Pater Wesseling zal dan ook spreken over de volgende onderwerpen: „Niet alleen door het leven — ook jij hebt een ander nodig". — „Geboden en verboden..... en een eigen geweten dan?" —„Beslissende ontmoeting".

Deze conferenties zullen gehouden worden op zaterdag 25 januari, 1 februari en 8 februari, 's avonds om 8 uur in de St. Petruskerk te Boxtel.

Alle jongeren boven 17 jaar: houdt deze dagen nu reeds vrij.

Keuringen N.R.S.

Op de gehouden herfstkeuring van het N.R.S. door inspecteur Gooskens voor de fokcentrale Boxtel werden de volkende dieren in het K.S., S of R ingeschreven.

Uit Boxtel: Lita 3 b van W. Pijnenburg K.S.; Corry b— van M. J. v. d. Sande; Griet 1 b van P. Heijmans; Magriet 3 b— van J. M. v. d. Sande; Liza b— van Adri Schoenmakers; Emma b— van J. Valks; Pieta bc+ van Fr. v. Boxtel; Corrie 1 b— van W. v. d. Pasch; Mientje 9 b— en Leida 2 bc+ van Jos. v. d. Sande; Mina b— van Wed. L. v. d. Sande; Cato bc+ van C. v. Cuijk; Lotje b— van Th. v. Krieken; Sisca II b— en Anny b— van Jac Pijnenburg; Sjaantje b— van G. v. d. Heijden; Elsje b— van Jos Maas; Toos b van J. v. Antwerpen; Liesje 2 b— van C. v. d. Langenberg; Lida b— en Liza b— van C. J. v. Berkel; Agnes b van J. P. Schoenmakers; Joke bc+ en Trees 1 b— van C. Heezemans; Dina 4 b— van W. v. Alphen.

Uit Liempde: Liesje b— van A. v. d. Laar; Lina bc+ van J. M. Bax; Sjora 8 b— en Cornelia b— van M. v. Engeland; Ankie 1 bc+ en Pieta bc+ van J. v. Giersbergen; Sientje bc+ van W. Renders; Dora bc+ van L. v. Abeelen.

Pluimveedag te Boxtel.

De Pluimveehoudersbond van de N.C.B. kring Tilburg organiseert op donderdag 16 januari a.s. voor belangstellenden uit Boxtel en omgeving een Pluimveedag, waarop inleidingen zullen worden gehouden door a. Ir. A. G. M. Peters, Directeur v. d. C.R.E. te Roermond, over het onderwerp „Coöperatieve afzet van eieren en de toekomstmogelijkheden van de afzet"; b. Ir. P. J. Breemer, Rijkspluimveeconsulent voor N. Brabant, over „Rassen en kruisingen, de moderne fokmethodes en welk kuiken voor mij dit jaar". Deze inleidingen zullen worden gehouden in de zaal van de heer P. v. d. Aker, Baroniestraat, alhier.

De Pluimveedag, waaraan ook nog een demonstratie van goede en minder goede productiekippen is verbonden, wordt om half 2 's middags geopend door de voorzitter van de Pluimveehoudersbond van de N.C.B. kring Tilburg, de heer C. Simons uit Helvoirt. Sluiting om pl.m. half 6. Zij die de demonstratie willen bijwonen worden aangeraden 's middags reeds om kwart over 1 aanwezig te willen zijn om verzekerd te zijn van een deskundige voorlichting.

Verloren en gevonden voorwerpen

in de week van 31 dec. t.m. 8 jan. 1958.

GEVONDEN: een kwartje; paraplu-hoesje; kinderwantje (geel bruin); bruine glacé dameshandschoen; bruin-wit hondje; grijze jongensjas; 2 zakken kippenvoer; rechter grijs gebreide kinderhandschoen; bruin hondje met wit kraagje; linker wollen kinderhandschoenen; bruine das met groene strepen; ziekenfondskaart van het centrale ziekenfonds no. 888/119; donkerblauwe gebreide muts.

VERLOREN: rode damesportemonnaie met 81 cent; rechter bruine glacé handschoen; beige portemonnaie, inhoud 10 cent; zwarte das; een boekje met zegels van het bouwnijverheidsfonds; vierkleurig potlood; doublé armband met schakels; Bordeaux rood knipbeursje, inhoud 2 gulden; zwart hondje (spaniel); rechter bruine glacé herenhandschoen; rode wollen halsdoek; licht beige dameshandschoen; een paar ongevoerde glacé handschoenen; bruin rood gevlamde vulpen; kleine portemonnaie, inhoud een gulden; groene charry-can met water; bonte linker kinderwant met rood wit blauw boord; gouden tientje als broche, gevat in gouden randje.

Inlichtingen dagelijks aan het bureau van politie te Boxtel.

E.H.B.O.-agenda.

Vrijdag 10 januari: 2e vrijdag van de maand, oefenavond voor de Eerw. Zusters en dames o.l.v. Dokter Wentholt met ass. van de dames Deelen en Eltink.

Maandag 13 januari: onderlinge wedstrijd te Berlicum. Vertrek 1915 uur vanaf de Markt. Supporters verwachte wij in groten getale ter aanmoediging van de werkende ploeg. Opgave bij de bekende adressen tot uiterlijk zondagmiddag a.s.

Dinsdag 14 januari: 2e dinsdag van de maand, oefenavond voor al onze leden o.l.v. mej. R. den Otter en de heer P. v. Hal.

Woensdag 15 januari: cursus van Dokter Margry en Dokter Janssens, 11e les.

Burgerlijke Stand.

van 31 december t. e. m. 6 januari 1958.

GEBOREN: Johanna Fr. dochter van J. Fr. Hosewol en P. van de Wal, Onrooi 1 — Rudolf P. N. M. zoon van H. A. van de Pas en W. J. van Dinther, Kapelweg 34 — Louise J. H. dochter van P. A. J. Groot Antink en C. M. G. van den Broek, Wilhelminastraat 11 — Vivian A. dochter van J. M. G. van Berkel en N. de Valença, Stationstraat 71 — Marina M. dochter van M. Huijberts en J. M. van Vugt, Parallelweg-Nrd 45 — Francisca J. H. dochter van J. Fr. van de Langenberg en A. J. Karssemakers, Fr. Staelstraat 9.

ONDERTROUWD: Franciscus L. M. van der Geld en Barbara M. Blummel — Christiaan G. van der Steen en Gijsberdina G. Schevers — Petrus H. Raaijmakers en Anna J. H. J. van den Langenbergh.

GEHUWD: Antonius C. van Kessel en Johanna Fr. Valks.

OVERLEDEN: Johannes Hosewol, oud 86 jaren, Mijlstraat 1 — Cornelis van Beers, oud 72 jaren, Lennisheuvel 39 — Theodoor van Heesch, oud 59 jaren, Maastrichtsestraat 31.

Jaarvergadering „Vogelvreugd".

A.s. zaterdag 11 januari houdt „Vogelvreugd" haar jaarvergadering om 8 uur in de zaal van P. v. d. Aker, Baroniestraat, alhier.

Kloek begin voor actie nieuwe kerk

Boxtel heeft het jaar 1958 goed ingezet met de actie voor de nieuwe kerk. Het fonds was reeds danig verstevigd door de gift van ƒ 1000,— die de „bouwpastoor" op het einde van het vorige jaar van 'n Boxtelse ingezetene mocht ontvangen. Maar ook deze week prijken mooie giften op het verantwoordingsstaatje. Vooral de rijke gaven van de koningen uit het Oosten slaan door. Dat was een mooie geste van onze jeugd.

Ook Kaartver. Ons Genoegen speelde weer goede troeven uit. De vele kaarters zorgden voor een goedgevulde pot, terwijl het aan prijzen niet ontbrak, dank zij de Boxtelse winkeliers en industriëlen:

Als ook in de komende weken op beide groepen gerekend mag worden speelt men Kapelaan De Beer aardig in de kaart. Die vertrouwt er intussen op, dat dit goede begin van 1958 het voorteken is van nóg meer activiteit en nóg meer offervaardigheid. Boxtel tone dat het werkelijk ook zo is!

Saldo	ƒ	247,22
Gift van N.N.	„	1000,—
Diverse andere giften	„	25,—
Overschot wisselgeld M. v. E.	„	0,55
Inzameling door Driekoningengroepen(zie elders in dit blad)	„	95,93
Kaartver. Ons Genoegen	„	33,20
Totaal	ƒ	1401,90

Giften bezorgen bij Brabants Centrum Boxtel of Kapelaan De Beer, Oisterwijk (giro 469672).

ZONDAGSDIENST DER ARTSEN

UITSLUITEND VOOR SPOEDGEVALLEN.

zondag 12 januari

aanvangende des zaterdags 's namiddags 5 uur eindigende 's maandagsmorgens 8 uur.

DOKTER VAN GROENINGEN

Stationstraat 30 — Telefoon 484

JAN.....

„Jan, ik wil een snoepie!" zei het kind tegen een persoon, onder wiens hoede het kennelijk de reis maakte.

Jan tastte in zijn zak en diepte een toffee op.

Een minuut of tien later: „Jan, ik wil nog een snoepje....."

Jan gáf andermaal een snoepie.

Weer even later: „Jan, nou wil ik twee snoepies!"

„Je kunt een draai om je oren krijgen, as je nou 's effe je waffel niet houdt, snotneus!!" zei dit keer Jan.

Jan zei het zo luid, dat de dame tegenover hem opkeek. Zij glimlachte tegen hem zoals mensen in de trein dat wel eens meer tegen elkaar doen als er iets gebeurt waar ze dezelfde gedachte over hebben.

Jan meende op de glimlach van de dame in te moeten gaan en zei ongevraagd: „Die kinderen tegenwoordig...

Ik heb er maar twee, maar ik kan er m'n lol aan op, dat zeg ik U. Waar ze het leren weet ik niet, maar brutaal en verwend als ze zijn...!"

„Is dat een kind van U?" vroeg de dame.

„Ja, mevrouw" antwoordde Jan.

„Ik vraag dat zo maar", hernam de dame, „omdat hij toch Jan tegen U zei...".

„Ja, ziet U mevrouw", begon Jan uit te leggen, „ik wil dat mijn kinderen me gewoon bij mijn naam noemen. U vindt dat natuurlijk gek. Maar ik kan daar nou geen kwaad in zien. Waarom zouden ze nou „papa" moeten zeggen?

Ik voor mij vind, dat je de intimiteit met je kinderen moet bevorderen.

Ze zeggen tegen mijn broers en zusters ook gewoon Wim, Toon, Annie of Truus, net zoals het uitkomt. Dat zeggen wij tegen mekaar ook en ik vind dat kinderen toch nog veel eigener aan hun ouders zijn dan wij aan elkaar.

Ze zeggen ook nooit „U" tegen ons.

Ik wil dat gewoon niet. Ik vind dat hopeloos ouderwets... Ik wil voor mijn kinderen geen werkgever of officiële persoonlijkheid zijn. Daar zeg je „U" tegen...".

De dame scheen het niet te begrijpen. Ze glimlachte nog een keer en verdiepte zich toen in „Tussen de Rails".

Ook wij, die in de andere helft van de coupee het gesprek gevolgd hadden, begrepen het niet. Zoals er heel wat dingen zijn, die we tegenwoordig niet meer begrijpen. Het is allemaal zo anders, dat wij wel eens gaan denken, dat de opvoedkunde van onze ouders en die van negentien eeuwen voor hen een hopeloos geklungel moet zijn geweest.

De rest van onze reis zijn we over het hierboven verslagen gesprek aan het peinzen gegaan. We trachtten te achterhalen of „Jan" het wellicht toch niet bij het rechte einde had. Maar we slaagden er niet in, omdat we dan zouden moeten afrekenen met een heleboel vanzelfsprekende dingen.

Wij vonden, dat opvoeden iets had van het werk, dat een boomkweker verricht om een paar welgevormde planten op de markt te kunnen brengen. Wat doet hij? Hij omgeeft de jonge stekken met grote zorg. Hij maakt dat ze op tijd water krijgen en de juiste temperatuur. Maar dit is niet alles. Hij volgt de groei. Wanneer nu blijkt, dat het jonge plantje neigingen vertoont om scheef te wassen, buigt hij het recht en houdt het recht met behulp van een stok. Hij leidt zijn plant. Deed hij dit niet, zijn product zou nooit in de smaak vallen, want niemand koopt krom gegroeide boompjes. Hij doet nog meer: als het nodig blijkt, snoeit hij de jonge plant bij. Een operatie, die het voorwerp zijner liefde pijnlijk zou voelen als het gevoel had. Maar dat zou hem niet tegen houden, want het welzijn en het voorkomen van de toekomstige boom gaat hem te zeer ter harte.

Wij vonden dat opvoeden ook iets had van dressuur, zoals wij die allemaal op heel jonge diertjes toepassen.

Een jong hondje, hoe schattig het ook is, laten wij niet zomaar zijn gang gaan.O wee, als het de karpet bevuilt en „niet droog" doet. O wee ook als het de schoenen van de moeder des huizes kapot bijt of met een paar nylons gaat slepen, die bij de kachel te drogen hangen. Hoeveel tikken op zijn snuit krijgt het mollige diertje niet voor het een beetje weet wat het te doen en te laten heeft.

Komen er bij de opvoeding van een kleine mens ook niet zulke methoden aan te pas? Wij vonden in die trein, dat meer nog dan een plant en een dier de kleine mens met zijn eigen willetje, zijn koppigheidjes en zijn ikzucht leiding, en soms potige leiding nodig heeft. Maar het gekke is, dat niet weinig ouders dit niet meer willen aanvaarden en hun kinderen liever de vrijheid laten. Heeft een kind dan niets te leren? Heeft het zich dan nergens aan te wennen? Is het verstandig genoeg om zelf te bepalen wat goed is of verkeerd? — Ach, zuchtten wij, nog een paar ouders meer van het kaliber als boven en de janboel is helemaal compleet.....

De Wijsgeer.

Plaatselijk Nieuws

K.A.J.—V.K.A.J.

Bisdom Den Bosch.

PREMIERE „ROMEFILM".

In aanwezigheid van verschillende geestelijke autoriteiten, waaronder Zijne Hoogwaardige Excellentie Mgr. Bekkers, de Eerwaarde Pater Fokke, directeur van het retraitehuis „Loyola" te Vught en dr. Bekx, de treinarts die tijdens de bedevaart belast was met de lichamelijke verzorging der pelgrims, vond op 3 januari l.l. in de schouwburg „De Ark" de première plaats van de met veel zorg samengestelde „Rome-film".

Uit alle delen van het Bisdom waren de Kajotsters en Kajotters komen opdagen om al de vreugden van deze gigantische wereld-bedevaart nog eens opnieuw te beleven.

Men genoot ten volle en toen Mgr. Bekkers tijdens de pauze het podium besteeg en het woord nam was het enthousiasme bepaald groot.

„Begeesterd door 't vuur van 't christendom zijn jullie naar Rome gegaan" aldus Mgr. Bekkers, „om daar het vuur nog eens extra op te rakelen. Rome is prachtig, maar het is niet op de eerste plaats de uiterlijke schoonheid die ons imponeert, wanneer we in Rome zijn. Op de allereerste plaats pakt ons de eenheid van verbonden te zijn met Christus, die God is. In Hem vinden we elkaar in de Kerk die Hij stichtte en die Hij uiteindelijk zelf is. Deze bedevaart blijft, hoop ik, een stempel drukken op heel Uw verdere doen en denken".

De „Rome-film" noemde hij „zeer waardevol" en Z. H. Excellentie besloot met de woorden: „uit de grond van mijn hart heb ik dit woordje tot jullie gesproken. Als jonge Bisschop voel ik me bij jullie thuis en moge in ons Bisdom de K.A.J. en V.K.A.J. een bloeiende toekomst zijn beschoren".

Na de pauze ontrolde zich de schitterende kleurenpracht op het zon-overgoten St. Pietersplein op een waarlijk sublieme wijze en werden de herinneringen nóg levendiger.

Deze feestelijke avond werd besloten met een collecte in het kader van de missieactie „K.A.J.-Wereldwijd". S.

(V.)K.A.J.-Cyclusavond.

Woensdag 15 januari a.s. derde cyclusavond van de K.A.J., gebracht door de „Jonge Spelers". Opgevoerd wordt het toneelspel „Engelen zonder vleugels".

Kaartjes verkrijgbaar a.s. zondag aan De Ark van half 12 tot half 1.

V.K.A.J.

A.s. maandag 13 januari om half 8 pionieren in het K.J.V.-huis.

—o—

A.s. woensdag geen jongeren-groep in verband met de cyclus-avond.

GAAF HUIDJE
BABYDERM
Het beste

Geslaagde filmavond van K.A.J. en V.K.A.J.

Bijna 400 mensen waren op Driekoningenavond naar De Ark gekomen om de Missiefilm „De beproeving van de nacht" te zien. En zij behoeven er geen spijt van te hebben. Mocht het (korte) voorprogramma misschien niet iedereen even sterk boeien, de Kajotters en Kajotsters !die vorig jaar in Rome geweest zijn hebben er zeker volop van genoten. En de eigenlijke hoofdfilm was van zo goede kwaliteit dat hij duidelijk het hele publiek aansprak. Na sommige min of meer mislukte missiefilms was het een verkwikking voor oog en oor en hart en geest om dit prachtig gespeelde Missionarisleven in zijn blijde en tragische en (na een ietwat traag begin) voortdurend boeiende taferelen mee te beleven.

De Missieclubs van K.A.J. en V.K.A.J. van Boxtel hebben er eer van dat zij deze film bij het Boxtelse publiek geïntroduceerd hebben. Het zou jammer zijn als het bij deze éne voorstelling bleef. Wie organiseert een volgende?

Maria-Garde - K.M.G.

Zondag is er weer Maria-Garde voor alle groepen. We komen eerst samen bij de Witte Zusters om 2 uur. Na afloop gaat de Klimop naar het K.J.V.-huis. De Irene en Beatrix gaan naar het Verenigingsgebouw. Tot zondag.

Gemeentelijke Huisvuilophaaldienst.

Middels de huis aan huis verspreide circulaires hebben de ingezetenen van Boxtel dezer dagen uitvoerig kennis kunnen nemen van de voorschriften en bepalingen welke gelden ten aanzien van de gemeentelijke huisvuilophaaldienst. Ter aanvulling van deze gegevens zij nog medegedeeld, dat bij verhuizing binnen de gemeente voortaan de vuilnisemmer dient te worden medegenomen, terwijl deze bij verhuizing naar elders moet worden ingeleverd op het kantoor van Gemeentebedrijven in de v. Hornstr. 23c. Men gelieve zich stipt aan deze regel te houden, zodat zich geen onaangenaamheden kunnen voordoen bij verhuizingen.

LIEMPDE.

BOERENBOND EN R.K.J.B.

Maandag 13 januari a.s. om zeven uur 's avonds, wordt in het Parochiehuis voor de leden van de Boerenbond en Jonge Boerenstand een lezing gehouden en de film vertoond: „Dora's testament".

INENTING TEGEN POKKEN.

Donderdag 16 januari a.s. 's middags van 2 tot 3 uur wordt in het wijkgebouw van het Wit-Gele-Kruis gelegenheid gegeven tot kosteloze inenting tegen pokken voor kinderen van 3 maanden en ouder.
Inentingskaarten moeten worden medegebracht.

LOOP DER BEVOLKING.

Aantal inwoners op 1 jan. 1957: 1351 mannen en 1209 vrouwen. Totaal 2560.
Vermeerdering door geboorten: 43 mannen en 32 vrouwen, totaal 75. Vermeerdering door vestiging: 25 mannen en 39 vrouwen, totaal 64. Vermindering door overlijden: 6 mannen en 9 vrouwen, totaal 15. Vermindering door vertrek: 20 mannen en 38 vrouwen, totaal 58. Aantal inwoners op 31 december 1957: 1393 mannen en 1233 vrouwen, totaal 2626.

GYMNASTIEK-VERENIGING VRIJW. BRANDWEER.

De gymnastiek-cursus voor de leden der vrijwillige brandweer zal op maandag 13 januari a.s. worden voortgezet, 's avonds om 9.30 uur in het gymnastieklokaal.

NIEUWE INSCHRIJVING KAMER v. KOOPHANDEL EN FABR.

Fabricage van betonwaren „Liempde", Boxtelseweg, Liempde.

GEMONDE.

CONCERT- EN TONEELUITVOERINGEN.

Het was een goed idee van de fanfare om op een van de uitvoeringsavonden 'n fanfarecorps uit de omgeving het muzikale gedeelte te laten verzorgen. Zaterdagavond was dit de Essche fanfare o.l.v. de heer C. Bevers uit Boxtel. Dit jonge corps liet zich van zijn beste zijde horen en toonde ook over enkele uitstekende solisten te beschikken.

De voorzitter van de fanfare St. Lambertus, de heer v. Elk, dankte het Essche gezelschap en zijn dirigent voor deze voortreffelijke bijdrage aan de uitvoering en wenste de gasten veel succes toe bij hun verdere muzikale activiteiten. Namens fanfare St. Willibrordus sprak de heer v. Vught uit Esch hierna de hoop uit straks ook nog 'ns een zomeravondconcert op de kiosk in Gemonde te kunnen verzorgen.

J.l. zondag en maandag nam de Gemondse fanfare het muzikale programma voor haar rekening. Beide avonden werd 'n prima concert uitgevoerd.

Het toneelstuk, dat Onderling Kunstgenot uit St. Michiels-Gestel voor het voetlicht bracht „Liefde om de ijskast" bleek in alle opzichten geëigend om de stemming in de zaal in één lachbui te doen omslaan. Er werd door de spelers onder regie van de heer Grosveld goed werk geleverd en door het talrijke publiek werd er telkenmale volop genoten.

TONEELUITVOERING R.K.J.B.—R.K.B.B. GEPROLONGEERD.

Op verzoek van vele belangstellenden, die bij de onlangs gegeven opvoeringen van het blijspel „Wie kust de mummie" door de toneelclub van de RKJB—RKBB geen plaats in de zaal meer hadden kunnen bemachtigen, werd dit stuk zondagmiddag nogmaals vertolkt. Ook de ouden van dagen kregen nu 'n mooie kans de uitvoering bij te wonen. Het stuk blijft intussen nog even op het repertoire van deze toneelgroep, want ook buiten Gemonde zal nog moeten worden opgetreden. Veel succes!

OUD BOXTEL IN BEELD

Voor de bewoners van Onrooi, Langenberg en de Eindhovenseweg was het hoogwater in de wintermaanden een miserabele last. Voor de een al meer dan de ander. Om het water zoveel mogelijk te keren legden de mensen walletjes rond de huizen.

Op Langenberg waren sommige bewoners er het slechtst aan toe. Bij Driek Voets, in het zijwegske van de Nieuwstraat nabij het tegenwoordige afwateringskanaal, stond het soms zo hoog dat het door de ramen naar binnenstroomde.

In 1926 stond het water hoger dan vorige jaren. Toen konden de bootjes, waarmee de mensen uit Kleinderliempde werden overgevaren, zelfs niet meer in de Konijnshoolsedreef aanleggen. Ze moesten naar Onrooi worden geroeid om daar de mensen af te zetten en op te nemen.

Zondags was het druk met het vervoer per roeiboot. De wateroverlast mocht erg zijn, de mensen werden er niet door weerhouden om zondags ter kerke te gaan. Over het algemeen werd het ongemak genomen zoals het was.

Het hoge water was ook voor de postbode geen beletsel om zijn bestelling behoorlijk af te werken, al viel zo'n tocht per fiets niet mee.

De jeugd nam het als een extra ontspanningsgelegenheid. Er werd hout bijeen gezocht om er vlotten van te maken, en dan werden tochtjes ondernomen over de ondergelopen beemden. Als het begon te vriezen waren de jonge gasten bijzonder gesteld op 'n dikke laag ijs. Dan kwamen de schaatsen voor de dag en kon er worden geschaatst tot in Liempde, Olland en St. Oedenrode.

De wateroverlast besloeg in het verleden vaak het gehele Dommelgebied. Zo kreeg men ook in de richting van Hal nog al eens te kampen met het overmatig wassende water. Een van onze oudere lezers herinnerde zich b.v., dat op het laatst van de vorige eeuw bewoners uit die omgeving voor de doop van 'n nieuw buurtgenootje 'n stevige roeiboot moesten charteren, omdat ook de toen nog laag gelegen Bosscheweg onder het water verdwenen was. Het gezelschap kreeg op de tocht vanaf de Halsche Barrier naar de St. Petruskerk eerst nabij Jachtrust, ofwel de tegenwoordige Vic. v. Alphenlaan, vaste grond onder de voeten.....

Zo ziet men, dat Boxtel al heel lang te maken heeft gehad met de Dommeloverstromingen.

Door het afwateringskanaal is Boxtel en omgeving in 1935 bevrijd geworden van de zo vele malen ondervonden wateroverlast.

De Dommel is „ingetoomd". Haar faam als snelststromende rivier van Nederland heeft ze tevens verloren en zij is zelfs ietwat berucht geworden om de minder aangename geurtjes...

Als echter de geplande zuiveringsinstallaties tot stand gekomen zijn, krijgt de Dommel weer een „goede naam" als rivier.

Hoe lang dat nog kan duren?
Afwachten...

Bij de foto's: De Venetiaanse Eindhovense Steenweg compleet met „gondel" (foto 1)). Bij de heer v. Dongen op de Eindhovenseweg zag men zich ook geïsoleerd door het water (foto 2). De bewoners van de Fellenoord namen het niet zo ernstig op (foto 3).

R.K. Openbare Leeszaal en Bibliotheek

AANWINSTLIJST JEUGDBOEKEN.

Dixhoorn: Speel dan, circus! — Emburg: Li'ing de kleine Dajak. — Oliver: Mark's reis in het verleden. — Hoppé: Avonturen in het Afrikaanse veld. — Belinfante-Belinfante: Naar sneeuw en zon. — Saris: Lente-nocturne en Het leven is een wonder. — v. Vlaanderen: Ken je me nog? — Voerman: Hansje's vuurproef en De nieuwe. — v. d. Zee: Dwaallichtjes. — Dutrieux: In veilige haven, Nina reist met het geluk; Tilly's fortuin. — Hagers: Je moet zélf kiezen, Hannie... — v. Haren: Juffrouw Nella. — v. d. Hart: Margy. —Koremans: Geen mens mag 't weten. —Schaafsma-Muller: Villa Tierelantijn en Een week koningin. — Blyton: Het geheim van het afgebrande huis en Het mysterie van de verdwenen kat. — Kranz: Dood in de skelettenkloof. — Blyton: De Vijf en het gestrande goudschip; De Vijf en de geheime doorgang; De Vijf gaan er vandoor; De Vijf op de smokkelrots; De Vijf weer op Kirrin-eiland; De Vijf in een kampeerwagen. — Dixon: Flitsende hoeven. Nowee: Arendsoog in geh. dienst — Spyri: Lauri, een jongen uit de bergen. — Andrée: Mirjam en de fee Yolande. — Eekhof: Nolke Flink en de gierige duindwerg. — v. Aardenburg: Bas Banning en de autosmokkelaars; v. Amstel: De horizon sluit zich. Beke: De vis van Maui. — Boudens: De wonderlijke uitvinding van Meneer Abraham. — Brits: De buit van de kaperkapitein. — Bruinhof: De jacht op het gestolen document en Bob Benning ruikt lont. — Guillot: Piraat van de koning. — Hildebrand: Pete Johnson, de jongen uit de wildernis. — Moen: Sverre in Canada; Marryat: Stuurman Flink; v. Oosterhout: De gestolen stad. — Stronkhorst: de driesprong. — Verbeeten: Rik Robberts en de ruimtepiraten. — v. Wieringen: Zilvergieren. — Zonruiter: Peter Fleming in het land van de Marakies. — v. Arnhem: De „Heer" van Nuenen. — Dixon: De geheimzinnige landkaart. — Norel: Zwerver op het wad. — Soulier: Drie jongens voor de microfoon. — Nowee: Opstand in Suavidado. — Hildebrand: Schip der verstekelingen. — Kamm: Avontuurlijke reizen Kapitein Cook.

De Heer en Mevrouw
Dr. van Helvoort-Boers
betuigen langs deze weg dank voor de gelukwensen, die hen vanuit Boxtel bij de jaarwisseling bereikten.

Werkster gevraagd voor 1 dag in de week. H. v. Eyck, Rechterstraat 23.

Gevraagd: Net Meisje als hulp in de huishouding, voor enkele dagen per week, tevens een huisnaaister voor enkele dagen per maand. Mevr. Stuyvenberg, Baroniestraat 43.

Gevraagd: nette werkster voor één dag per week, liefst donderdag of vrijdag. F. Pastoor, Koppel 23, Boxtel.

B.z.a. nette werkster voor 3 dagen per week. Brieven onder nr. 555, Molenstraat 19.

Voor onzichtbare stoppages en plisseren „Den Dries", Rijksweg 2, Boxtel.

B.z.a. net meisje voor hele of halve dagen, eventueel ook voor avonduren. Zandvliet 35.

Betaal volle prijs voor varkens boven bacongewicht. Slagerij Clercx.

Varkenspoten 30 ct. per kilo. Vrijdag en zaterdag leverworst-reclame *f* 1,25 per 500 gram. Slagerij Clercx.

Voor opmaak van Uw boorden en overhemden binnen een week. Fijnstrijkerij „Den Dries", Rijksweg 2.

Voor nieuwe en gebruikte meubelen, goed en goedkoop, Meubelhuis „De Beurs", Markt 22. Tel. 378.

Singer. Een naaimachine moet uw leven meegaan. Koop daarom het beste ter wereld. Koop een Singer, Singer met de wereldgarantie, Singer met de wereld service, Singer agentschap H. J. Verhagen, Breukelsestr. 30, Boxtel, tel 248.

Complete herenfiets, laag model, met licht *f* 25,—. Rechterstraat 56.

Speciale aanbieding Chemisch reinigen regenjassen, incl. waterproof *f* 3,75. „Den Dries", Rijksweg 2, Boxtel.

Te koop: grijze kinderwagen. v. Coothstraat 18.

Te koop: kinderwagen in goede staat. J. Havermans, Selissenwal 1, Boxtel.

Te koop: zeer goede grote kolenhaard en een blank eiken bureau. Jacob Roelandtstr. 10.

10 mooie gramofoonplaten *f* 4,—. v. Oschstraat 2.

Te koop: een in prima staat zijnde Cyrus Sachs bromfiets. Te bevragen Pieter v. d. Brandt, Baroniestraat 48,

Te koop diepbouw kolenfornuis. Brieven onder nr. 242, Molenstraat 19.

Te koop: een toom beste biggen. W. Berkelmans, Lennisheuvel 30, Boxtel.

Te koop: een toom zware biggen. M. v. d. Heijden, Mijlstraat 37.

Te koop: een toom biggen bij M. van Rulo, Gemondseweg 5, Boxtel.

Te koop: een roodbonte kalfvaars t.b.c.- en a.b.-vrij. A. de Groot, Liempde.

Te koop: een beste kalfvaars, t.b.c.- en a.b.-vrij, prima melklijst. Aan telling 20 januari. W. v. d. Linden, Kinderbos 7.

Een toom biggen. M. v. Beljouw, Roond 3.

Te koop: beste biggen. G. v. Oirschot, B25, Esch.

Te koop: een toom beste biggen. A. v. d. Pasch, Tongeren 18.

Te koop: een toom beste biggen, waaronder gemerkte zeugjes. P. Heymans, Roond.

Te koop: een toom beste biggen .M. de Groot, Koevoortseweg 8.

Te koop: twee tomen biggen. M. v. d. Sande, Kalksheuvel 24

Een toom biggen. G. Op 't Hoog, Gemonde, Hof 44.

Biggen te koop bij M. Pijnenborg, Mijlstraat 9.

Biggen te koop bij H. Schakenraad, Mijlstraat 24.

Wnd. Notaris P. Mertens
te Boxtel

zal aldaar voor INZET op dinsdag 21 januari 1958 en voor TOEWIJZING op dinsdag 28 januari 1958 in Hotel van Vlerken, Markt, telkens n.m. 5 uur

PUBLIEK VERKOPEN:

koop 1: woon-winkelhuis met erf te Boxtel, Stationstraat 52, groot 1.12 are, kad. sectie F no. 3422; verhuurd aan de heer Biemans voor *f* 11,50 per week;
koop 2; woonhuis met erf te Boxtel, Stationstraat 54, groot 89 c.a., kad. sectie F no. 3423, verhuurd aan Mevr. Rooijakkers voor *f* 42,10 p.m.;
koop 3: massa kopen 1 en 2. Betaling koopsom uiterlijk 28 februari 1958. Lasten voor koper vanaf 1 januari 1958.

Het giro-nummer van de nieuwe parochie is
469672
t.n.v. H. de Beer pr. Oisterwijk.

De chirurgische praktijk te Boxtel
van Dr. A. L. DE VETTEN, wordt met ingang van
11 januari 1958
voortgezet door D. de Moulin, chirurg
Alle spreekuren in het St- Liduina-Ziekenhuis.
Ziekenfondsleden: Maandag, Woensdag, Vrijdag 8.30—9.30 uur
Particulieren: Vrijdag 14—15 uur
en volgens afspraak

DENKSPORT

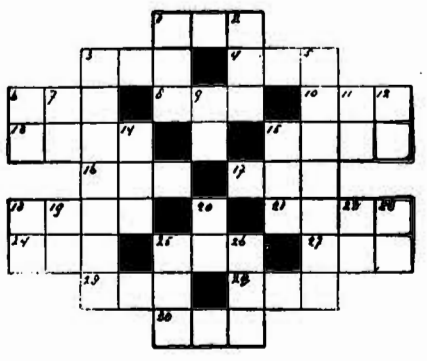

HORIZONTAAL: 1. vogel; 3. wiel; 4. mal; 6. ongedierte; 8. op de wijze van; 10. eng. bier; 13. zeestraat; 15. borduursel; 16. gezet; 17. rustplaats; 18. deel van de voet; 21. kleur; 24. groet; 25. voorzetsel; 27. plaats in Gelderland; 28. bijbelse naam; 29. gewicht; 30. vruchtvliesje.

VERTICAAL: 1. meisjesnaam; 2. Oosterse titel; 3. ronde sterke toren; 5. met buskruit gevuld papieren buisje; 6. deel van Amerika; 7. soort onderwijs; 9. zangnoot; 11. lidwoord (fr.); 12. verlaagde toon; 14. metaal; 15. voorzetsel; 18. zoals de akten getuigen (lat.); 19. jongensnaam; 20. voorzetsel; 22. voorzetsel; 23. lidwoord; 25. soort voedsel; 26. cylinder.

OPLOSSING VORIG KRUISWOORDRAADSEL.

HORIZONTAAL: 1. va; 3. el; 5. ek; 7. el; 8. nu; 9. so; 11. gans; 13. skin; 15. ale; 16. els; 18. ore; 19. item; 20. oog; 21. abt; 22. sip; 23. ede; 26. leon; 28. elan; 29. er; 31. ei; 33. pi; 34. nt; 35. tt; 36. ok.

VERTICAAL: 1. vos; 2. al; 3. en; 4. lus; 5. ega; 6. kaliber; 9. sir; 10. one; 12. netto; 14. kogel; 16. ems; 17. sop; 21. ale; 24. dan; 25. ent; 27. net; 28. eik; 32. it; 33. po;

Jaaroverzicht van het Arbeidsbureau Boxtel

Het afgelopen jaar is voor de werkgelegenheid in het rayon Boxtel van het Arbeidsbureau (gemeenten Boxtel, Esch en Liempde) niet ongunstig geweest.

Het begin werd gekenmerkt door een schier onverzadigbare arbeidsmarkt. De bedrijvigheid in Boxtel lag op hoog niveau en in meerdere bedrijven werd de personeelsbezetting im omvang uitgebreid.

In het vierde kwartaal waren de eerste tekenen van afnemende economische activiteiten te bespeuren en dientengevolge nam het aantal geregistreerde werklozen toe. De meeste tot nu toe bij het Arbeidsbureau Boxtel geregistreerde werklozen zijn afkomstig van bedrijven buiten het rayon.

Vooral in de bouwnijverheid was de afneming van werkgelegenheid merkbaar in een mate, die we de laatste jaren niet meer gewend waren. De industriële bedrijvigheid in Boxtel ondervond in het algemeen nog slechts een geringe terugslag van de zogenaamde bestedingsbeperking. Hier en daar kwamen op kleine schaal ontslagen voor. Enige bedrijven hebben een verkorting van de wekelijkse werktijd aangevraagd. Hoewel de werkloosheid is toegenomen, is er nog geen reden tot zwartgalligheid, al blijft waakzaamheid geboden. Beschouwt men de werkloosheid van de laatste 6 jaren, dan blijkt dit ook wel, als we er rekening mee houden, dat 1956 een uitzonderlijk jaar is geweest.

De werkloosheid van mannen op het eind van de jaren:

	1952	1953	1954	1955	1956	1957
Totaal	309	195	141	120	81	186
waarvan bouwvakken	147	87	80	72	44	102

Arbeidsbemiddeling.

In de loop van 1957 werden 993 werkzoekende mannen en 81 werkzoekende vrouwen geregistreerd. Er werden 317 mannen en 31 vrouwen door het Arbeidsbureau geplaatst bij werkgevers in en buiten het rayon.

De vraag naar personeel van werkgevers in het rayon kon in 254 gevallen voor mannen en 27 gevallen voor vrouwen worden voldaan.

Vakontwikkeling.

Ongeschoolde mannen van 18—± 35 jaar kunnen na voorafgaand psycho-technisch onderzoek aan een Rijkswerkplaats voor Vakontwikkeling een vakopleiding ontvangen. In 1957 werden 11 mannen uit het rayon tot een opleiding toegelaten. In bepaalde gevallen kan met overheidssubsidie een opleiding in de bedrijven worden gegeven. Er zijn thans nog 2 van dergelijke gesubsidieerde opleidingen lopende, terwijl er in het afgelopen jaar 3 werden beëindigd.

Verder werd medewerking gegeven aan de organen van het leerlingstelsel t.b.v. de oud-scholieren van de Lagere Technische School.

Beroepskeuze.

Aan 55 personen uit het rayon werd door de afdeling beroepskeuze een individueel advies verstrekt ter bepaling van verdere studie, vakopleiding en verandering van werkkring.

Emigratie.

De belangstelling voor emigratie is in 1957 niet zo erg groot geweest. Door bemiddeling van het Arbeidsbureau Boxtel zijn 28 personen, waarvan 14 beroepsbeoefenaren, naar Canada, Australië, Nieuw-Zeeland, Zuid-Afrika en Noord-Amerika vertrokken.

Ontslagaanvragen.

Gedurende 1957 werden 21 verzoeken tot beëindiging van de arbeidsverhouding ingediend, 9 hiervan waren afkomstig van de werkgever en 12 van werknemers. Hangende de beslissing werden 3 aanvragen ingetrokken.

Diversen.

De plaats van het Arbeidsbureau in het sociaal-economisch leven wordt mede bepaald door een aantal taken, die wellicht minder op de voorgrond treden, doch desondanks niet van belang zijn ontbloot.

Met name vermelden we hier de taak om gerepatrieerden uit het voormalig Ned. Oost Indië een plaats in het arbeidsproces te geven. Voorts de zorg voor de minder-valide arbeidskrachten, waardoor een reeds lang gekoesterde wens in 1957 gerealiseerd werd, n.l. de oprichting van een sociale werkplaats. Van belang is mede de advisering van verzoeken om vrijstelling of uitstel van militaire dienst wegens economische onmisbaarheid, waartoe in het afgelopen jaar 17 verzoeken in behandeling werden genomen; de advisering t.a.v. additionele woningbouw; de bevordering van binnenlandse migratie; de advisering van werkvergunningen t.b.v. vreemdelingen en tenslotte werkzaamheden ter bevordering van een actieve werkgelegenheidspolitiek en arbeidsvoorziening. Het is dan ook niet te verwonderen, dat het Arbeidsbureau een middelpunt vormt van contact met organisaties op sociaal en economisch gebied, met onderwijsinstellingen, vakbewegingen, organen van het leerlingstelsel, werkgevers en overheidsinstanties.

SPORTNIEUWS

R.K.S.V. „Boxtel".

Programma voor a.s. zondag:

Boxtel 1—De Spechten 1	half 3
Boxtel 2—Den Dungen 1	12 uur

De ontmoeting van Boxtel 1 met De Spechten 1 heeft het karakter gekregen van „de wedstrijd van het seizoen", nu het verschil tussen beide ploegen in feite slechts 2 winstpunten betreft. Zal Boxtel voor een daverende inzet van 1958 weten te zorgen? Het kán, roodwitters!

De reserves spelen een voorwedstrijd tegen Den Dungen 1, waarbij we op de volle winst voor Boxtel 2 rekenen.

JEUGDVOETBAL.

Programma voor a.s. zaterdag:

Rhode 5—Boxtel 5	3 uur

Vertrek per fiets vanaf het Jeugdhuis om 2 uur.

Boxtel 6—VOW 4	3.15 uur
Boxtel 8—TGG 6	2.15 uur
Boxtel 10—Boxtel 9	1.15 uur

Verkoudheid
van neus, keel of borst,
snuift en wrijft U weg met
DAMPO

R.K. Sportvereniging O.D.C.

Alleen het tweede elftal speelde j.l. zondag ondanks regen en wind de vastgestelde wedstrijd tegen R.K.T.V.V. 2. Het werd een nederlaag 3—1. De overige wedstrijden werden afgelast.

Programma voor a.s. zondag:

Top 1—ODC 1	14.30 uur
ODC 2—Veloc 2	14.30 uur
ODC 4—RKVVN	12.00 uur

Hopenlijk bereikt ODC bij TOP hetzelfde peil als indertijd in de thuiswedstrijd tegen deze ploeg, met als gevolg een zelfde resultaat (gelijk spel) of mogelijk zelfs een overwinning. Het zou een mooie start in 1958 zijn.

Supportersvereniging ODC.

Vertrek der bussen a.s. zondag om kwart over 1. Kaarten voor niet-leden verkrijgbaar bij café v. Trigt.

V.S.V. O.D.C. AFDELING JEUGD.

Programma voor zaterdag 11 jan. a.s.:

ODC 7—SCMH 3. Aanvang 3.15 uur.
ODC 8—Avanti 7. Aanvang 2.15 uur.
DVG 3—ODC 9. Vertrek 1.45 uur per fiets bij 't Postkantoor.
Schijndel 10—ODC 10. Vertrek 1.30 uur per fiets bij H. Hartkerk.

Voor de opstellingen raadplege men de affiches op de bekende plaatsen.

D.V.G.-NIEUWS.

A.s. zondag speelt het eerste elftal van D.V.G. thuis tegen Handel.

Het tweede elftal speelt om 12 uur in Schijndel tegen W.E.C. 2.

Clubkampioenschap Biljarten.

De wedstrijden om het clubkampioenschap van Boxtel en Liempde van de verenigingen, aangesloten bij de Boxtelse Biljartbond, zijn inmiddels voor de eerste, tweede en derde klasse beëindigd.

Prins Hendrik werd voor de vierde maal in successie kampioen in de eerste klasse. Het eerste 5-tal van deze vereniging behaalde bij menige wedstrijd een gemiddelde van 7. Het totale aantal match-punten waar men dit jaar de kampioenstitel mee veroverde was 66.

Groene Pommerans eindigde als nummer 2 met 44 match-punten. Poedelvrees werd nummer 3 met 38 m.p. Als no. 4 volgde Eureka met 37 m.p. Nummer 5 De Amateur die dit jaar hun voorzitter, nummer 1, door ziekte moesten missen, wat een handicap was voor het hele vijftal, met 15 m.p.

In de tweede klasse A eindigde Prins Hendrik en K.B.C. samen met 35 m.p.. Beslissingswedstrijden hebben uitgemaakt dat K.B.C. dit jaar de kampioenstitel mag voeren. De uitwedstrijd van Prins Hendrik naar K.B.C. bracht nl. een winst op voor Prins Hendrik van 6—4 doch maandagavond j.l. won K.B.C. bij Prins Hendrik met 8—2. Daarop volgt D.M.C. met 27 m.p., als no. 3; De Zwaan, 21 m.p. als no. 4.

In tweede klasse B werd De Amateur kampioen met 55 m.p. Poedelvrees werd no. 2 met 46 m.p.; Groene Pommerans no. 3 met 37 m.p.; nummer 4 het vijftal van De Beurs met 33 m.p. en als laatste eindigde Eureka met 29 m.p.

In de derde klasse werd Buiten Verwachting kampioen met 48 m.p., K.B.C. met 34 als nummer 2. De Zwaan met 22 als nunmmer 3 en K.O.T. eindigde als 4e met 16 m.p.

Dezer dagen komt het hoofdbestuur bij elkaar om besprekingen te voeren over het houden van de persoonlijke kampioenschappen, wanneer en in welk clublokaal deze wedstrijden gespeeld zullen worden.

W.S.V. „De Globetrotters".

De trainingen voor de komende week zijn als volgt:

Zaterdag 11 januari om 3 uur trainen voor de junioren.

Zondag 12 januari om 11 uur trainen voor de senioren.

Woensdag 15 januari om 3 uur trainen voor de aspiranten.

Alle trainingen op de bekende plaats in het wandelpark.

Het bestuur rekent op een goede opkomst.

Het gironummer van de nieuwe parochie is
469672
t.n.v. H. de Beer pr. Oisterwijk

R.K. B.Z.C. „Triton '55".

Zondag 12 januari a.s. Kringwedstrijden in Eindhoven. Aanvang 14 uur.

Vertrek vanaf de Markt om 13.15 uur. Kosten *f* 1,25 per persoon, zowel voor deelnemers als supporters. Kosten voor niet-leden *f* 2,—.

Maandag 13 januari a.s. gebruikelijke veertiendaagse zwemtraining voor alle leden. Aanvang 19.15 uur.

Vertrek vanaf de Markt om 18.45 uur. Kosten *f* 1,25 per persoon met korting voor leden uit één gezin. Kosten voor niet-leden *f* 2,—.

Jeugdschaken.

Het schaaktournooi om het jeugdkampioenschap van Boxtel dat gedurende de Kerstvakantie werd verspeeld is geëindigd in een verdiende overwinning van Frans Maas, de kampioen van het vorige jaar, die 5½ punt behaalde.

De tweede en derde plaats werden, met één punt achterstand op nummer één, gedeeld door Karoly Schaller — een Hongaarse jongeman die sinds kort in Boxtel woonachtig is — en Paul Ronde.

Stichting „Hulp aan Landgenoten in Indonesië"
's Gravenhage — Giro 308

Een eervol resultaat boekte de nog zeer jeugdige J. Groos die met 3½ punt de vierde plaats veroverde.

Er bestaan plannen om in de Paasvakantie een Boxtels jeugdteam te laten uitkomen tegen jeugdschakers uit een van de omliggende plaatsen.

VAN LANSCHOT BANKBOEKJES

Speciaal voor spaarders en beleggers....

Met een bankboekje van Van Lanschot maakt U op eenvoudige manier 3,6% rente, zonder koersrisico, zonder kosten. En Uw geld blijft daarbij steeds gemakkelijk beschikbaar.

Schriftelijk, telefonisch of aan onze kas kunt U de folder „Bankboekjes" aanvragen. Doe dat eens! U zult zien: een bankboekje van Van Lanschot is voor U een goede belegging.

3,6%

Bankrekening · bankboekjes · beleggingsdeposito's · reisdeviezen · aan- en verkoop effecten beleggingsvoorlichting · kluisinrichting.

FIRMA Fvan Lanschot
1737
BANKIERS

's-Hertogenbosch, Hoge Steenweg 27-31. Telefoon 6650*.
Eindhoven, Keizersgracht 17. Telefoon 7442*.
Tilburg, Stationsstraat 17. (toekomstig adres).

Ziekenfondswijzigingen

Ingaande 1 januari 1958 werden de volgende wijzigingen van kracht aangaande de ziekteverzekering. Wij laten ze hier volgen, voor zover ze ons met zekerheid bekend zijn.

Ziekenfonds voor bejaarden.

De bejaarden, die verzekerd zijn ingevolge het ziekenfondsenbesluit, betaalden tot dusverre, indien hun inkomen niet hoger was dan *f* 2508,— per jaar *f* 0,55 premie per week en indien het een inkomen betrof van *f* 2508,— tot *f* 3518,— *f* 1,10 per week.

Ingaande 1 januari 1958 zijn deze bedragen komen te liggen op resp. *f* 0,67 en *f* 1,34 per week.

Verplicht verzekerden.

Tot dusverre betaalden deze verzekerden een premie van 2,1 % (de werkgever betaalde eveneens 2,1 %). Van 1 januari af moet de verplicht verzekerde 2,2 % betalen en de werkgever eveneens 2,2 %.

Vrijwillig verzekerden.

Sommige ziekenfondsen hebben aan de Ziekenfondsraad toestemming gevraagd de premie met ingang van 1 januari 1958 te mogen verhogen. Verscheidene ziekenfondsen achten een verhoging van de premie niet verantwoord en willen de hogere kosten betalen uit hun reserves.

Afwachten wat de raad beslist is hier de boodschap.

Bijzonder Missiewerk

Een aantal Amerikaanse oudstrijders, die hebben deelgenomen aan de campagnes in het zuidelijk deel van de Stille Oceaan, willen een bedrag van 50.000 dollar bijeen brengen voor de aankoop van een tweemotorig vliegtuig ten behoeve van de missie in Nieuw Guinea. Zij willen hiermee uiting geven aan hun waardering voor al wat de eilandbewoners in de oorlogsjaren hebben gedaan voor de mannen van de luchtmacht.

Voor wat hoort wat

Zijn we 's zomers **'s morgens** buiten,
dan genieten we steeds weer
Van de blijde bomen-zangers,
van hun mooi gekwinkeleer.
Zijn we 's zomers **'s middags** buiten
dan doet zich ons oog tegoed
Aan hun licht gracieus bewegen,
aan hun bonte kleurengloed.
Zijn we 's zomers **'s avonds** buiten,
we genieten allemaal
Van de koning aller zangers,
onze vriend de nachtegaal.
Zijn we 's winters 's morgens binnen
bij het lekker warme vuur,
Vriest het dat de stenen kraken,
is de wind koud, nat en guur,
Laten we dan óók eens kijken
in de vogel-maatschappij:
Geef wat kruimels, geef wat water,
maak je zomervrienden blij!

CLINGE DOORENBOS.

Wij hebben een grote sortering
KINDERWAGENS
Op alle Kinderwagens geven wij tot 15 jan. 10% korting, ook voor latere levering.
Pieter v. d. Brandt
Baroniestraat 48 Boxtel

Woensdag 15 januari
„KNAL KOOPJES"
bij **Heijmans**
Schoenhandel, Breukelsestr. 63

Eet meer vlees voor minder geld
Profiteer van onze reclameprijzen
vrijdag en zaterdag

500 GRAM POULET	1.45
500 GR. MAGER RUNDERLAPPEN	2.48
500 GRAM VARKENSVLEES	2.48
500 GRAM VERSE WORST	1.58

Ons bekend en steeds meer gevraagd
Lunchpakket:
100 gram KALFSWORST
100 gram GEKOOKTE HAM
100 gr. GER. VARKENSWORST
} van f 1.70 nu slechts **1.50**
Fr. BAAIJENS-FRUNT
BARONIESTRAAT 99

Tweka
DE N.V. TWEKA TRICOTFABRIEKEN TE GELDROP
vraagt voor haar confectieatelier te **St. Michielsgestel**
bekwame cheffin
ter assistentie van de bedrijfsleider.
Voorop staat dat sollicitanten in staat moeten zijn leiding te geven aan het personeel van dit middelgrote atelier. Zij die bovendien practisch werkzaam zijn geweest in de confectie, genieten de voorkeur.
Sollicitaties uitsluitend schriftelijk, met pasfoto, onder opgave van leeftijd, burg. staat, vorige werkkringen etc. aan de Directie van N.V. Tweka Tricotfabrieken te **Geldrop**, onder vermelding van de letters BG.

Hoog loon
voor R.K. Meisje boven 20 j. voor dag en nacht, in Hotel Café Restaurant te Boxtel.
Prettige werkkring en huiselijk Werkster aanwezig

GEVRAAGD
flinke aankomende
JONGEMAN
enigszins bekend met overlederbewerking voor schoen- of lederwarenfabricage
Brieven onder nr 241
Molenstraat 19

Tricotagefabriek „De Zwaluw" n.v.
Van Hornstraat 34, Boxtel
★
vraagt
enige nette meisjes
in de leeftijd van 15—20 jaar
Aanmelden dagelijks aan de fabriek, ook 's avonds tussen 7 en 8 uur.

Ter Griffie van het waterschap „Het Stroomgebied v/d Dommel" te Boxtel kan worden geplaatst
een telefoniste/typiste
op arbeidsovereenkomst naar burgerlijk recht.
Liefst met enige kantoorervaring.
Salaris volgens rijksregeling.
Schriftelijke sollicitaties vóór 18 januari a.s. in te zenden aan het dagelijks bestuur van het waterschap te Boxtel!

Nu reeds speciale koopjes!!!

★ Schoenhandel J. A. GEMEN

Stationstraat 14
Tel. 296, Boxtel

R.K. VOLKSMUZIEKSCHOOL - Boxtel

SOLOZANG

Docent: Frans van Griensven 's-Hertogenbosch
Lestijd: 1/2 uur per week, resp. 1/2 uur per 14 dagen
Lesgeld: f 11.— per maand, resp. f 6.— per maand

VIOOL

Docent: L. v. d. Ende, Breda, lid K.N.T.V.
Lestijd: 45 minuten per week, Individueel les
Lesgeld: f 15.— per maand.

Inlichtingen en aanmeldingen:
C. J. M. Suys, directeur R.K. Volksmuziekschool, Boxtel
Ons Doelstraat 24 - Tel. 535
Spreekuur: 's-zaterdags van 6—7 uur 's avonds

VéGé LIEMPDE

Denkt eraan de entreebewijzen voor de VéGé-avonden (11 en 12 januari) vóór zaterdag 5 uur n.m. af te halen bij:

VéGé-kruidenier J.v.d.Vleuten of zaal De Punder

Aanvang beide avonden 7 uur
Voor iedereen toegankelijk.

Theater „De Ark" Boxtel

zaterdag, 11 januari 8 uur
zondag, 12 januari 8.30 uur

Dwars door Parijs
(Traversée de Paris)

Regie: Claude Autant-Lara
met Jean Gabin in de hoofdrol

De maker van „Le diable au corps", thans met een film vol schaterende vrolijkheid. De pers schreef: een meesterlijke satire, een film rijk aan hoogtepunten
14 jaar

zondag, 12 januari 6 uur

De prairie verdwijnt
(The vanishing prairie)

WALT DISNEY onthult ons het verborgen leven van Moeder Natuur betrapt op de eindeloze vlakten, waarover Amerika het spoor van historie trok. Een even interessant als aangrijpend filmwerk.
In technicolor — Alle leeftijden

Plaatsbespreken: Aan de kassa zaterdag vanaf 6.00 u.
Zondag vanaf 5 uur. Tel. 503.

Nog een complete installatie....

★ **GOTHIEKE HUISKAMER**

★ **BLANKE SLAAPKAMER**

met totale aankleding

voor 1750,—

BIJ DE HUISKAMER LEVEREN WIJ:

Mach. Smyrna karpet
10 meter viltzeil (ongelegd)
Mach Smyrna tafelloper
Mach. Smyrna dressoirloper
5 meter overgordijnstof
1.50 meter randvitrage
4 meter rail compleet
4 meter spandraad met steuntjes

BIJ DE SLAAPKAMER LEVEREN WIJ:

1 binnenvering bedstel
1 matras (15 jaar garantie)
1 beddek
2 wollen dekens
1 sprei
2 slaapkamermatjes
8 meter viltzeit (ongelegd)
4 meter cretonne
4 meter vitrage

DEZE PRACHT INSTALLATIE IS GEËTALEERD IN DE MEUBELETALAGE VAN....

Witteveen
WONINGINRICHTING
RECHTERSTRAAT 22 - 24 TEL 476 BOXTEL

U zult het ondervinden, als het te laat is!

Tal van zand-, veen- en dalgronden lijden aan koper- en kobalt-gebrek.
Wacht niet tot het koren in zijn aren schiet.....

Strooi zo nodig nù

K·S·B
SEMO

kobalthoudende
KOPERSLAKKENBLOEM

bouwland elke 3 jaar 300-500 kg/ha
grasland „ 2 „ 200-300 „

LANDBOUWKUNDIG BUREAU VOOR SPORENELEMENT-MESTSTOFFEN
VELPERWEG 157 - ARNHEM - TEL. 20342

WASMACHINEFABRIEK heeft **gloednieuwe wasmachines en centrifuges** met lichte emaille beschadiging voor *f* 145,—, met garantie; desgewenst afbetaling. Fabrieksagent: **Van Rijckevorsel v. Kessellaan 68, Den Bosch, Tel. 04100—4708.**

Dames te Esch

Zijn Uw nylons stuk,
breng ze dan naar
TRUUS v. d. BROEK
Leunisdijk a 76a te Esch

Woensdag 15 januari begint onze

GROTE BALANSOPRUIMING

Zeer voordelige koopjes in al onze afdelingen

Meubelen - Bedden - Dekens - Vloerbedekking - Glas- en Overgordijnen
Karpetten - Lopers - Tafelkleden - Bedkleedjes - Confectie - Tricotages
Lakens - Baddoeken - Theedoeken - Flanel - Kousen - Sokken enz. enz.

HONDERDEN COUPONS
welke U nu reeds kunt kopen:
Zeil - Cocos - Loper - Glas- en Overgordijnstoffen

De aantrekkelijkste koopjes vindt U

In Den Ooievaar

Fa A. P. v. d. BOOMEN-RESINK - STATIONSTRAAT 43 - BOXTEL

Voor iedere plaat een passende lijst
Fr. v. Amelsvoort

Auto- en Motorrijschool VERSCHOOR
Den Bosch, Röntgenstraat 36 west - Tel. 2006
Boxtel, Sigarenmagazijn E. Verhoeven, Stationstraat 60 - Tel. 475

EN BETERE WAAR EN TIEN PROCENT ALLEEN DE GRUYTER

Erg lekker en reuze voordelig!

Uitsluitend tot en met dinsdag
bij elke aankoop van f 5.- De Gruyter-artikelen

drie stukken Goudstreep toiletzeep of bloemenzeep voor halve prijs

of een luxe doos
Romeo toiletzeep
van f 2.75 voor f 1.50

Goudstreepzeep . . . . stuk **32 ct**
Bloemenzeep . . . . . .
rozen, seringen, fougère, stuk **38 ct**
doosje 3 stukken **114 ct**
Romeo toiletzeep . . . . . .
doos 3 stukken **275 ct**

DE GRUYTER

EN BETERE WAAR • EN 10 PROCENT • ALLEEN DE GRUYTER

580108

EN BETERE WAAR EN TIEN PROCENT ALLEEN DE GRUYTER

No 685 10 JANUARI 1958

Brabants Centrum

Terloops...

★ Meer en meer begint Boxtel een bijzondere plaats in te nemen tussen de steden en dorpen waar de traditie van het Driekoningenzingen nog in ere gehouden wordt. In alle straten van onze gemeente waren de rijk uitgedoste koningen j.l. maandag te vinden, misschien wel honderd in getal. Jammer, dat de onophoudelijke stortbuien dit mooie kinderfeest zoveel glans ontnamen. Intussen houden we onze hoop gevestigd op het volgende jaar, dat ons op 6 januari misschien wel een grote Driekoningenstoet met de wijzen, de H. Familie, Herders van Bethlehem enz. enz. zal brengen. Wie werkt er de plannen voor uit? ★ De laatste tijd doet zich vaak het merkwaardige geval voor, dat mensen afkerig blijken van geld, als het tenminste de papieren guldens of rijksdaalders betreft waarop in het midden de beeltenis van H. K. H. Prinses Wilhelmina voorkomt. Deze betalingsmiddelen worden zeer dikwijls geweigerd, doch geheel ten onrechte, want beide muntbiljetten zijn nog geldig en bezitten de volle waarde van ƒ 1,— of 2,50. Maak dus ruimte in uw beurs voor die dingen! ★ Elders in dit blad kunt U zien, dat weer een begin is gemaakt met een nieuwe veilig-verkeer-strip in 10 afleveringen. Neemt van deze cursussen-in-zakformaat goede notitie. Het kan U en uw medeweggebruikers tot heil zijn. ★ Denken onze automobilisten en motorrijders er toch nog aan, dat de maximum snelheid binnen de bebouwde kom van de gemeente 50 km bedraagt? En vergeten de bromfietsrijders niet, dat hun motortjes nog een deuntje lager (tenminste 10 kilometeroctaven lager!) moeten zingen? Laten we het hopen! ★ Bij de St. Petruskerk wordt de gebrekkige straatverlichting vooral in deze donkere wintertijd als een grote last gevoeld. Er zullen echter maatregelen getroffen worden om dit ongemak spoedig uit de wereld te helpen, zodat men geen enkele traptrede behoeft te missen met alle pijnlijke gevolgen van dien. ★ In de Nieuwstraat blijft het stuivertje wisselen tussen de straatlantaarns, die wel en de straatlantaarns die niet branden, zeer ten ongerieve van de bewoners uit deze straat. Het is daar echt „hommeles"! ★ En... hebben we het allemaal begrepen... wat de Dienst voor Gemeentewerken op het oog heeft ten aanzien van de Vuilnis-ophaaldienst? Men leze de voorschriften nog eens goed na en volge die stipt op. Tevens zorge men ervoor, dat het uur van ophalen niet in het vergeetboekje raakt. Als U het niet allemaal meer weet dan willen ze U op het gemeentehuis gaarne nog 'ns volledig inlichten; omwille van de vlotte gang van zaken. In Boxtel en Dommel geen vuilnis en rommel! ★ Uit de Boxtelsche Courant van 25 jaar geleden: „Donderdagavond circa 6 uur ontspoorde een lange goederentrein geladen met steenkolen die op weg was naar Rotterdam, op dezelfde plaats ongeveer waar kort geleden een sneltrein uit de rails liep. Door afbreken der koppeling bleef een gedeelte van den trein achter, dat daarenboven ontspoorde. Gelukkig kon de sneltrein van tegenovergestelde richting bijtijds worden ingehouden. Persoonlijke ongelukken kwamen niet voor. De materiele schade is vrij aanzienlijk".

(Januari 1933).

'N VERZOEK

Het incasseren van het abonnementsgeld bij de aanvang van het kwartaal is voor de bezorgers van Brabants Centrum een werk dat veel tijd eist en..... niet zelden zelfbeheersing!

Er wordt namelijk nogal dikwijls vergeefs aangebeld.....

Onze abonnees zullen wel begrijpen wat wij bedoelen.

Laat asjeblief die mensen, welke zo trouw iedere week de krant in de bus stoppen of afgeven, niet twee- of driemaal terugkomen met de kwitantie. Leg het abonnementsgeld gereed om bij eerste aanbieding der kwitantie te voldoen.

De Administratie
van Brabants Centrum.

De Boxtelse jeugd vierde geestdriftig het Driekoningenfeest

'n Prachtig resultaat!

De traditie van het Driekoningenzingen werd j.l. maandag in Boxtel weer op schone wijze in ere gehouden door onze geestdriftige jeugd, die in groten getale als Caspar, Balthazar of Melchior de „sterre" volgden. Het aantal groepen, dat er 's morgens reeds in alle vroegte op uittrok benaderde n.b. de honderd. En ondanks het bar slechte weer, dat 's middags en 's avonds vele „koninklijke stoeten" verhinderde uit te trekken, werd ruim ƒ 600,— bijeen gezongen.

Bravo, jongens en meisjes!

Voor de nieuwe kerk op de Selissenwal togen vele Driekoningengroepen op pad. Zij zamelden ƒ 95,93 in.

Jan Clemens, Hans en Herry de Koning, Rini v. Esch ƒ 8,56; Rini en Anneke v. Zomeren, Lia v. Lokven ƒ 2,40; Willy Kluytmans en Marijke Geerts ƒ 3,01; André Geerts, Wim Schoot en Jan v. Lokven ƒ 0,62; Mea, Harriet en Carien v. Vught ƒ 11,35; Kees, Ans en Willy v. Lamsen ƒ 6,24; Thea en René Siemerink en Christientje v. d. Heuvel ƒ 6,61; Hans en Hanny v. Haaren en Ineke Robben ƒ 1,56; Fons en Maria Prince en Ad v. d. Bremer ƒ 11,56; Hildegardje v. d. Heijden en zusje ƒ 0,57. Jan v. d. Schoot, Kees v. Kempen en Miet en Tinus Timmermans ƒ 4,50; Marjo, Martin, Corrie v. Esch en Maria Veroude ƒ 7,20; Noudje, Arjen en Robbie Havermans ƒ 4,75; Herma Sep, Peter Sep en Carla v. d. Boom ƒ 27,—.

Door de Driekoningen opgehaald voor de Boxtelse Missienaaikring ƒ 230,73.

Sjan v. d. Sande, Corrie v. Oers, Marie José v. Susante, Anne Marie de Boer ƒ 31,16; Jan v. Susante; J. M. Witteveen, Piet Hein de Boer, Frans de Boer ƒ 27,62; Jac. en Leo v. Breugel, Ineke v. Geel, Jantje Loerakker ƒ 16,—; Godelieve Dorenbosch, Mariëtte Tielen, Edith de Haas ƒ 14,—; Marijke en Emmy Kluytmans en Pennings ƒ 12,17; Jan v. d. Meerendonk, Loukie Schellekens, Frans Hein v. d. Heuvel ƒ 11,72; Yvonne Wentholt, Mariëtte v. Groeningen, Marie José Cops ƒ 10,29; Bertje, Toosje, Mieke van Beers ƒ 10,32; Ellie Knoops, Rina Kreemer, Cathrien Kreemer ƒ 10,01; Tonny Vriens, Adje Vriens, Johan v. d. Meyden ƒ 9,50; Elsje, Marianne, Woutje v. Oers, Marijke v. d. Sande ƒ 9,31; Ton, Roeland en Stephan v. Groeningen ƒ 8,73; Leo Spiekmans, Thea Spiekmans, Jackie Pastoors ƒ 8,72; Karin Cremers, Walter Jan Cremers, Peter Olieslagers ƒ 6,44; Mientje, Tiny en Anny v. d. Langenberg ƒ 6,34; Marijke de Leijer, Hanneke Jansen, Liesbeth Kuypers ƒ 6,09; Marianne en Eduard Clercx, Antoinette Mc Curday, Patricia Mc Curday ƒ 5,24; Meisjes Landman, Francientje Kluijtmans ƒ 4,50; Leo Hermans, Paul Olieslagers, Alex Russon ƒ 4,55; Corrie, Marietje en Sjaantje Heesakkers ƒ 2,82; Joop v. Liempt, Peter v. d. Zanden, Wim Breuer ƒ 1,20; Opgehaald door de Priesterstudenten ƒ 14,—.

Voor de Missienaaikring „Miad" haalden 7 koninklijke trio's ƒ 62,60 op.

Carla en George v. d. Bogaard, Henri Pastoor ƒ 3,57; Sjaantje v. Kleef, Riki en Jorda Pastoor ƒ 5,67; Elsje, Rietje en Trijsje v. Griensven ƒ 9,22; Marie Spijkers, Els en Dini v. d. Broek ƒ 9,54; Liesje en Tiny Barten, Tineke Bevers ƒ 10,58; Adje, Antoon en Eduard Bevers ƒ 11,45; José en Wiesje Bolij, Sjannie v. d. Broek ƒ 12,57.

De Eerw. Zusters Ursulinen mochten van de jeugd op het Feest van Driekoningen ƒ 81,47 in ontvangst nemen.

R. v. d. Bogaard, Annie v. d. Meijden, Ans en Tonnie v. d. Braak ƒ 10,63; Nanny en Marianne Boley, José v. d. Burght ƒ 10,22; Ria v. d. Laak, Meggie Moerkens en Anne-Mary Moerkens, Marijke en Elly Kwinten ƒ 10,02; Priesterclub ƒ 10,—; Cobi v. Kasteren, Ans v. d. Plas, Ans v. Kasteren ƒ 7,61; Marijke Baars, Maria en Willie Kasteren ƒ 4,26; Hennie v. Esch, Beppy en Marianne Strik ƒ 6,75; Mientje v. Oirschot, Betsie Doevendans, J. Hazenberg ƒ 6,75; Bertha v. d. Mijden, Sjaantje en Joke Verhoeven ƒ 5,90; Ietje de Jong, Anneke v. d. Schoot, Gerrie de Jong ƒ 5,58; Hannie v. Summeren, Mieke en Hanneke Suys ƒ 2,75; Ria Poirters ƒ 0,57; Marchel, Gerrie en Leny van Hoof ƒ 0,43.

Voor de missie van de Witte Zusters werd ƒ 14,69 opgehaald.

Jan en Joselje Voets en Luus Bögemann ƒ 9,57; Marijke en Henkie Voets en Mieke Bögemann ƒ 5,12.

Voor de kapel van Stapelen zamelden de Driekoningen ƒ 18,47 in.

Thea en Greet Jansen en Marian v. d. Boogaardt ƒ 12,46; Gerrie en Frans Poos en Jan Jansen ƒ 6,01.

De Witte Paters ontvingen ƒ 35,46 van de Driekoningen.

Peter v. Erp, W. Schellekens en Gerard Voorman ƒ 4,66; Van v. de Sande en Landvliet uit de v. Hornstraat ƒ 7,95; Van Betsie Pastoor uit Deken Spieringsstraat ƒ 2,01; Van Verhoeven uit Martinusstraat ƒ 3,77; Paula Teulings, Anja Teulings, Corrie v. d. Zande en Wilhelmien v. Weert ƒ 5,92; Huub v. Erp, Willy Voets en Gerie v. Zoest ƒ 4,—; Hans en Thea Bogaerts ƒ 2,62; Adje van Helvoort, Adrie en Jaantje Geerts ƒ 3,88; Charlotte Cops en Liesje v. Boxtel ƒ 0,65.

Voor de Missie van de Paters van Stapelen opgehaald met Driekoningen ƒ 5,55.

Truusje Gielen, Mechelien v. d. Velden en Rikie Hazenberg ƒ 2,—; Diny v. d. Velde, Anne-Marie Gielen, José Hazenberg en Toosje Michiels ƒ 3,55.

De Driekoningen zongen voor de Kleine Maria Vereerders ƒ 35,83 bijeen.

Janni, Ansje, Gerrie Veroude ƒ 1,20; Beppie Veroude, Ria Jilissen, Ria v. d. Laak ƒ 9,—; Riekie en Sjaan v. Oordt, Ria v. Kempen ƒ 4,53; Riny v. d. Bosch, Adri en Frans Berkelmans ƒ 2,85; Ans Meulendijk, Joke en Nelleke Berkelmans ƒ 3,25; Gerrie, Liesje en Leo v. d. Bosch ƒ 4,65; Tiny v. d. Wal, Mientje v. Beers, Mientje Schellekens ƒ 7,67; Thea, Goke en Paula v. Gestel ƒ 2,68.

DIVERSEN.

Voor de missie van Pater v. Amelsvoort:

Bertje en Petra Voets en Kittie Smissen ƒ 4,—; Marian, Elly en Willemien v. d. Meijden ƒ 2,44.

Voor de missie van Soeur Johannes Cantius (B. Maas).

Door Frans, Marinus en Maria Maas ƒ 9,45.

Door Dini Delmée, Ineke v. Vlerken en Dorien Oliemeulen **opgehaald voor de missie van Pater Portier.** ƒ 12,50.

Opgehaald voor Pater A. Raaijmakers ƒ 7,53 door Frans, Jan en Harrieke Bos en ƒ 3,41 door Christ Bos, Adri Verhagen en Peter v. Roosmalen.

Voor de Missienaaikring te Esch:

Theo, Willy en Jopie v. Roosmalen en Wim v. d. Langenberg ƒ 7,22.

Missie Thuisfront

Mej. Kuiper en Mej. v. d. Ven haalden op een bruiloft ƒ 49,13 op voor de missie van de Witte Paters.

Kapel v. Stapelen.

Bij de uitvaart van C. van Beers werd door Frans van Beers ƒ 10,— gecollecteerd voor de kapel van Stapelen.

Tussen vier muren.... of de wijde wereld in?

Marinier is een vak, dat letterlijk de hele wereld voor je open zet. Marinier worden betekent breken met de sleur, erop uit trekken, vreemde landen zien. Marinier worden betekent óók, een beroep kiezen met goede vooruitzichten, een beroep waar je wat je noemt mee voor de dag kunt komen. Voor jongens van 16 jaar en ouder is er bij het korps mariniers nu plaats. Zend voor nadere inlichtingen onderstaande coupon in!

COUPON

AAN HOOFD MARINEWERVING,
BEZUIDENHOUTSEWEG 123, DEN HAAG

Verzoeke toezending inlichtingenboekje Marinier.

NAAM .....

..... LEEFTIJD .....

STRAAT .....

PLAATS .....

30 80 - M

WORD MARINIER VAN JE VAK

Zorg dat je óók er bij komt!

KONINKLIJKE MARINE

Nagekomen Nieuwjaarswensen

Het afd. bestuur van
ST. JORIS afd. Boxtel
wenst Geestelijk Adviseur en leden
ZALIG NIEUWJAAR

Het Bestuur van
B.W.C. DE SPRINTERS
wenst Beschermheer, leden donateurs en begunstigers een
GELUKKIG NIEUWJAAR

Het bestuur van de
V.K.A.J. te Boxtel
wenst alle leden veel heil en zegen in het nieuwe jaar.

Electro Technisch Bureau
A. ADELAARS
Breukelsestraat 4
Alles op gebied van electro apparaten voor huishoudelijk gebruik
★
ALLEN 'N VOORSPOEDIG NIEUWJAAR:

Entree f 1.50 — **ZAAL BELLEVUE** — Conbrio Orkest
Soirée Dansante
Op de zondagen 2, 19 en 26 januari
Aanvang 5.30 uur. **H. C. v. Breugel**

Rijksaanmeldingskantoor Emigratie
Het Gewestelijk Arbeidsbureau organiseert een voorlichtingsbijeenkomst over
CANADA
op dinsdag 14 januari 1958 in de Schouwburg „DE ARK", Prins Bernhardstraat 27a te Boxtel
Aanvang 8 uur. Lichtbeelden
Gelegenheid tot het stellen van vragen.

Avonturen van BIM en BAM

BIM EN BAM AAN T FOTOGRAFEREN.

Bim heeft een nieuw fototoestel,
daarmee is hij o zo blij.
Jimmy Wolf zegt echter dreigend:
„Eérst neem je een kiek van mij!"
Bim en Bam durven niet weig'ren,
Jimmy is een lastig heer,
„Goed", zegt Bim, „het zal gebeuren,
gaat u dáár maar staan, meneer!

„Nog een beetje, nog een beetje,
nog een pietsie achteruit!"
Jimmy ziet die grote steen niet
en valt met verwrongen snuit
achterover in de cactus,
die zet al zijn stekels op!
Bim komt haastig met z'n toestel.
„Mooi", roept hij „U staat er op!"

Afscheid van Schoolarts Deelen

WEGENS GROTE VERDIENSTEN KONINKLIJKE ONDERSCHEIDING.

In haar vergadering van vrijdag 3 januari heeft de Commissie van Beheer van de Districtsgezondheidsdienst Boxtel in de Raadszaal van het gemeentehuis te Boxtel afscheid genomen van Dokter J. B. Deelen, die met ingang van 1 januari 1958 de dienst heett verlaten als schoolarts, wegens het bereiken van de pensioengerechtigde leeftijd. Voor deze bijzondere gelegenheid waren ook de echtgenote en de kinderen van de scheidende functionaris uitgenodigd alsmede het personeel der dienst en enige gasten, waaronder de Zeer Eerw. Heer Pastoor van Besouw.

De Voorzitter van de Commissie, Burgemeester Dr. M. A. M. van Helvoort, ging uitvoerig in op het leven en het werk van Dokter Deelen. Van 1920 tot 1940 is hij werkzaam geweest als huisarts te Vught. Reeds toen beperkte zich zijn werkzaamheden niet tot uitsluitend zijn huisartsenpraktijk, maar vond hij gelegenheid zijn werklust en zijn activiteiten te ontplooien als Voorzitter der plaatselijke afdeling van de R.K. Bond voor Grote Gezinnen, als landelijk bestuurslid van de huisartsenvereniging van de Koninklijke Maatschappij tot Bevordering der Geneeskunde en als schrijver van drie boekwerken te weten: „Het sexuele in den Mensch", „Van Man en Vrouw" en „Huwelijk en Kind".

In de zeer moeilijke oorlogsjaren en onmiddellijk daarna, aldus Burgemeester Dr. van Helvoort, was de heer Deelen Geneesheer-Directeur van het St. Franciscus-Gasthuis te Rotterdam. Door zijn principiële houding, n.l. het weigeren tot het afgeven van lijsten met namen van de medische assistenten van het ziekenhuis aan de Duitse instanties, kwam hij in conflict met de Duitse bezetter en werd hij in 1943 als gijzelaar vastgezet in „Beekvliet" te St. Michiels Gestel.

Na de oorlog werd de heer Deelen met ingang van 1 mei 1947 benoemd tot schoolarts in het district Boxtel. Uitvoerig ging de Burgemeester in op het veelzijdige en nuttige werk van Dokter Deelen, die ook de vereniging van Brabantse schoolartsen heeft opgericht en daarvan voorzitter werd. De vereniging groeide uit over Brabant, Limburg en Zeeland. Wij zien U niet gaarne vertrekken, aldus de Burgemeester. Gelukkig kunnen wij nog profiteren van Uw kennis en van Uw adviezen, daar U met ingang van 1 januari 1958 benoemd bent tot Directeur van de Districtsgezondheidsdienst Boxtel.

Na een opsomming gegeven te hebben van de huidige activiteiten van de scheidende functionaris, deelde de Burgemeester mede, dat het Hare Majesteit de Koningin had behaagd de grote verdiensten van Dokter Deelen te waarderen, door hem bij Koninklijk Besluit van 28 december 1957 te benoemen tot Ridder in de Orde van Oranje Nassau. Onder applaus der aanwezigen spelde Burgemeester Dr. van Helvoort vervolgens de Ridderorde op.

In een uitvoerig dankwoord dankte Dokter Deelen, zichtbaar ontroerd, in de eerste plaats Hare Majesteit de Koningin voor de hem verleende onderscheiding en vervolgens de Commissie van Beheer der Dienst voor het ruim tien jaren lang in hem gestelde vertrouwen. Speciaal belichtte hij de uiterst prettige verhouding, welke er steeds heeft mogen zijn tussen de Commissie van Beheer, als bestuurder en hem de schoolarts, als medicus.

Verder bracht hij dank aan zijn collega schoolarts, de beide verpleegsters en de administrateur van de Dienst voor de prettige samenwerking.

Zo gauw toen het feit der onderscheiding bekend werd, betrad de Gemeentesecretaris en het secretariepersoneel de Raadszaal om Dokter Deelen geluk te wensen.

Wij twijfelen er niet aan of het zal de geridderde en zijn familie ook verder niet aan gelukwensen ontbreken en spreken de hoop uit, dat hij als Directeur der Districtsgezondheidsdienst Boxtel nog lang veel en nuttig werk voor Boxtel en alle verdere tot de Gezondheidsdienst behorende gemeenten kan verrichten.

40 jaar in overheidsdienst

Donderdag 16 januari zal de heer P. Moerdijk, hoofd-assistent bij de belastingdienst, 40 jaar in overheidsdienst zijn, waarvan 32 jaar in Boxtel.

Dit is een jubileum, waarvoor velen in Boxtel belangstelling zullen tonen, daar de jubilaris zich niet alleen in zijn functie, maar ook als ingezetene onzer gemeente een zeer te waarderen mens heeft getoond.

Als ambtenaar was hij een man van plichtsbetrachting, doch tevens voor iedereen bereid met deskundig advies mede te werken in zakelijke aangelegenheden. Ondernemers en fabrikanten hebben dit ondervonden in de loop der jaren.

In de bezettingstijd heeft de heer Moerdijk zich in verschillend opzicht zeer verdienstelijk gemaakt als burger en ambtenaar, in welke laatste functie hij de bezetter aardig om de tuin wist te leiden.

Hij is een echt gemeenschapsmens, en het is bekend dat hij als zodanig ook in moeilijke levensaangelegenheden gaarne hulp verleent. Er wordt niet tevergeefs een beroep op hem gedaan.

De jubilaris zal dan ook op de dag van zijn huldiging door de hoofdinspecteur van de belastingdienst en zijn collega's zeer zeker ook vele blijken van waardering ontvangen uit de burgerij.

Die huldiging zal ten zijnen huize in

de Stationstraat plaats hebben donderdag a.s. om 11 uur voormiddags.

's Namiddags van 2 uur tot half 4 is er gelegenheid voor felicitatie in Hotel Theuwkens, Stationsplein.

Boxtel helpt Amsterdamse Jordaanjeugd

Hernieuwd contact met operette in „De Ark"

De Boxtelse gemeenschap en zeer in het biizonder de Boxtelse Ouden-vandagen zullen zich nog als de dag van gisteren herinneren de 19e juli 1955, de dag waarop een grote colonne particuliere wagens en enige bussen zich op weg begaven naar het schone Amsterdam, waar de Boxtelse Ouden-van-dagen te gast waren in het St. Elisabeth-patronaat in het hartje van de Amsterdamse Jordaan.

17 en 18 januari van datzelfde jaar 1955 waren vele jongen-van-dagen, te weten vele meisjes van het Meisjesjeugdwerk uit diezelfde Jordaan, te gast in Boxtel.

Voor uitverkochte zalen van „De Ark" speelden zij daar tot groot genoegen van de vele bezoekers de operette „De pruik van de Koning".

Zij komen wéér naar Boxtel, nu na ruim twee jaren, wéér om een operette te brengen en wel de zeer moderne en gezellige operette „De boze heks".

Spontaan en hartverwarmend is ook thans de medewerking van de Boxtelse Gemeenschap.

Mevrouw M. Leenders-van Vugt, onze oud-plaatsgenote, is voor het voorbereidende werk weer in Boxtel „op route" geweest en ze heeft bewogen aan de leiding van het St. Francisca Romana Liefdewerk in Amsterdam, onder welks auspiciën het Katholieke Meisjesjeugdwerk in de Amsterdamse Jordaan geschiedt, mededeling gedaan van de ook nu weer ontvangen volledige medewerking in Boxtel.

Zij, die in het hartje van de grootstad Amsterdam dit werkelijke missie-werk verrichten verdienen deze medewerking van ons allen.

Dank zij de bijzondere medewerking van vele particulieren en enige hotelhouders kon voor alle medewerkers aan de operette reeds huisvesting „met volledig pension" verkregen worden!

In dit verband willen we opmerken, dat het voor de meeste ingezetenen van ons goede Boxtel wel haast niet te begrijpen moet zijn, welke enorme indruk het op de Amsterdamse meiskes heeft gemaakt: te mogen verblijven in huizen waarin „nog enige ruimte over is", in kamers waar het licht en de zon (als die al eens schijnt) zomaar, ongehinderd kunnen binnenvallen!

Wat ook een geweldige indruk heeft gemaakt, nu ruim twee jaar geleden?

Behalve de volle zalen? Het afhalen van de bussen door de Drumband van de KAJ!

Er gaat geen repetitie voor de operette voorbij of er wordt over gesproken!

Het zal zeer de vraag zijn of dat dit jaar mogelijk is, omdat door uittreding van vele leden van de band in verband met overschrijding van de voor de KAJ gestelde leeftijdsgrens, de band grote aderlatingen heeft moeten ondergaan.

Maar, meisjes in de Amsterdamse Jordaan, als de jongens van de KAJ een oplossing kunnen vinden, reken maar!

Al met al, de Katholieke Boxtelse gemeenschap, groot in haar werk voor de missie, zal ook het St. Francisca Romana Liefdewerk voor het Meisjesjeugdwerk in de Amsterdamse Jordaan, dit uitermate moeilijke werk voor de vestiging en uitbreiding van Gods Rijk in onze onmiddellijke omgeving, de Katholieke Boxtelse gemeenschap zal ook dit werk weten te steunen.

Reserveert daarom reeds nu de avond van zaterdag 18 en de middag van zondag 19 januari a.s. (deze middag vooral voor de Boxtelse Jeugd) voor de operette „De boze heks".

Volgende week vele nadere bijzonderheden!

1e kwaliteit botermals Rundvlees

Alleen vrijdag en zaterdag:

	p. 500 gr.
Rosbief	v.a. f 2,48
Ribvlees	v.a. f 2,38
Stoofvlees	f 2,18
Gehakt	f 1,40
Geld. gek. Worst	f 0,98

Kinnebak f 1,75 per kilo

Bloedworst 60 ct per 500 gram

A.s. dinsdag: Gehakt . . f 1,40 p. 500 gr.
A.s. woensdag: Speklappen . f 1,25 p. 500 gr.

Gildeslager JAN POOS
Fellenoord 2 Tel. 372

RIKKEN RIKKEN
Iedere zaterdag
GROOT RIKCONCOURS
Aanvang 8 uur — Prachtige prijzen
CAFÉ HUIJBERTS
FELLENOORD

Wordt verwacht
Binnenkort VéGé
Bonte avonden
Spaar nu reeds uw gratis geldzegels
Koop meer bij VéGé
kwaliteit op-en-top
10% korting
ook op Vleeswaren
C. de JONG
v. Hornstraat 12

Kaartvereniging
„ONS GENOEGEN"
★
Zaterdag 11 januari
's avonds om 8 uur
RIKKEN
in Café L. DANKERS
STATIONSPLEIN
Zeer waardevolle prijzen.
De opbrengst van deze rikavond is bestemd voor de nieuwe kerk op de Selissenwal.

A.s. zondag 12 januari
Groot Rikconcours
In Café van Trigt
t.b.v. Biljartclub Groene Pommerans
Prachtige prijzen
Aanvang 8 uur

Vrijdag 10 januari
RIKKEN
in Café v. d. Meijden
Fellenoord 6
● Prachtige prijzen. ●
Extra serieprijs!

Fanfare „St. Arnoldus"
RIKAVOND
ten bate van het uniformfonds
zaterdag 11 januari
om 8 uur in Café v. Grinsven

Van 1 – 15 januari
extra korting
op: *Slipovers*
Sjaals
Sokken
Overhemden
Handschoenen
Sportcolberts
Overjassen
Regenjassen
bij:
Verspaandonk
Rechterstraat 25

Grote prijsverlaging
Verse eieren
Alleen bij VéGé
Zuivelhandel „'t Anker"
C. DE JONG
v. Hornstr. 12 Tel. 523
Ook dagelijks aan de melkwagens verkrijgbaar.

GROENE ERWTEN	kilogram	55
PAPRIJST	750 gr.	55
CHOCOLADE HAGEL	200 gr.	55
KASTEEL-BESCHUIT	2 pakken	55
KOFFIEMELK	grote fles	55
MAKREEL NATUREL	groot blik	55
LEVERPASTEI	200 grams blik	55
SARDINES	blik	55
ONTBIJTWORST	250 gram	55
BANKETKOEKJES	250 gram	55
ERWTEN/WORTELEN	blik	55
ERWTEN	blik	55
KASTEEL WITTE BONEN	500 gram	55
ITAL. TOMATENPUREE	3 blikjes	55
CHOC-BLOC	pak	55
PINDA'S, gezouten	zak à 200 gr.	55
BISCUITS SELECTED	400 gr.	55
COCKTAIL SNOEPJES	200 gr.	55
KASTEEL-CACAO	pak	55
KIPPENVOER, gemengd	1½ kilo	55
GRIJZE DWEIL, extra sterk		55
CLOSETPAPIER	4 rollen	55
BLOEMENZEEP	3 stukken	55

VERLAAGDE PRIJZEN
PLUS VERDUBBELING VAN UW SPAARGELD
EDAH zorgt voor U!

SCHAAKRUBRIEK

Schaken is geen kansspel. Wie geen fout maakt kan niet verliezen, zelfs niet tegen een grootmeester. De fout kan echter soms pas achteraf als zodanig onderkend worden. Er zijn ook zetten die schijnbaar fout zijn en die de tegenstander kunnen verleiden om onbewust echte fouten te maken: de z.g. „valstrikken".

De partij die nu volgt bevat een wel zeer subtiele valstrik. Wit laat zich verleiden tot een afwikkeling die aanvankelijk wel pionwinst oplevert, doch hem onverwacht in een zeer nadelige stelling doet geraken. Het gebeurde in het treffen tussen Rabar en Vukcevic in de wedstrijd om het kampioenschap van Joegoslavië 1957.

1. e2—e4, e7—e5 2. Pg1—f3, Pb8—c6 3. Lf1—b5, a7—a6 4. Lb5—a4

Met 4. L×c6, d×c6 5. P×e5 bereikt wit niets. De pion gaat door 5..., Dd4 toch weer verloren.

4..., Pg8—f6 4. 0—0, Lf8—e7

Vejliger dan 5..., P×e4 6. d4 waarna allerlei moeilijke verwikkelingen kunnen ontstaan.

5. Dd1—e2,b7—b5 6. La4—b3, d7—d6 7. a2—a4, Lc8—g4 8. c2—c3

Verhindert 8..., Pd4

8..., 0—0 9. h2—h3, ps6—a5

De schijnbare fout! Wit kan nu met het aangevallen stuk met schaak een pion nemen, het geofferde stuk op g4 terugnemen en op b5 een pion buitmaken:

10. Lb3×f7†, Tf8×f7 11. h3×g4 Pg6×g4 12. a4×b5, a6×b5 13. De2×b5

Maar nu speelt zwart:

13..., Le7—h4!!

Een diep berekend offer! Het is duidelijk dat 14. P×h4?, D×h4 ondekbaar mat oplevert, terwijl na 14. T×a5 zwart op de volgende wijze remise door eeuwig schaak kan afdwingen: 14..., T×a5 15. D×a5, T×f3 16 g×f3, Dg5! (dreigt aftrekschaak Pe3†) 17. f×g4, D×g4† 18. Kh2. Df4† 19. Kh3, Df3†! 20 K×h4, Df4†.

14. Db5—e2

Wit voelt echter met een extra pion niets voor remise. Het vervolg leert dat hij daarmede niet verstandig heeft gedaan.

14...,Lh4×f2†! 16. Tf1×f2, Pg4×f2 17. De2×f2 18. Pa5—b3!

Door het voorafgaande offer op f7 van twee stukken tegen een toren heeft zwart de situatie rijp gemaakt voor een aanval op de onontwikkelde witte damevleugel.

18. Ta1×a8, Dd8×a8 19. Df2—f1, Da8—a1! 20. Df1—c4, Da1×b1 21. Pf3—g5, Db1×c1† 22. Kg1—h2, Dc1—f1!

Niet alleen de enige mogelijkheid om het dreigende mat op f7 te pareren, doch tevens de winnende zet!

Wat wit ook doet, hij blijft altijd materieel achter staan: na slaan op b3 een toren (23. D×b3, Df4† benevens D×g5), na ruilen op f7 een paard en na dameruil op f1 een kwaliteit.

Wit geeft het op.

Een meesterlijke prestatie van Vukcevic!

Mr. R. O. Chadé.

Bamboegordijn gesloten!!

Wij kennen al sinds lange tijd 'n ijzeren gordijn, maar van het bestaan van 'n bamboegordijn hadden wij tot voor kort geen weet. Thans is dit echter harde realiteit. En dagelijks stuiten onze democratische daden, gedachten en gevoelens af op die muur van haat, verzet en onwil welke men in Indonesië tegenover Nederland en al wat er naar zweemt heeft opgetrokken.

Zelfs couranten en tijdschriften in de Nederlandse Taal worden er nu niet meer toegelaten. De mentaliteit van het land mag immers niet vergiftigd worden..... al is dat naar onze begrippen al lang via andere weg gebeurd en is Indonesië hard op weg een communistische heilstaat te worden.

—o—

Onze lezers, die gewend waren kranten of tijdschriften op te zenden aan familieleden, kennissen of relaties, gelieven er dus rekening mee te houden, dat Soekarno c.s. op een dergelijk contact niet gesteld zijn. Men spare zich de moeite!

het gezonde gebaar:
ROTERSEPT
beschermt Uw mond en keel
ROTER
85 cent

BIOSCOOP

A.s. zaterdag en zondag om 8 uur zal in theater „De Ark" vertoond worden: DWARS DOOR PARIJS. Een film met een varken in de hoofdrol, dat is een zelden voorkomend geval. Toch is dit een feit in deze knapgemaakte, bijzonder humoristische film „Dwars door Parijs", welke geregisseerd werd door de fameuze Franse regisseur Claude Autant-Lara, die eens een gezellig uitstapje heeft willen maken in het rijk van de humor. Toegang 14 jaar.

—o—

A.s. zondag om 6 uur draait de film: „DE PRAIRIE VERDWIJNT" (The vanishing Prairie). In dit even interessant als aangrijpend filmwerk dringt Disney nogmaals door tot het leven van de dieren, ditmaal in het hart van Amerika.

Wij volgen de strijd van de dieren onderling. Het geheel van de dierenwereld ziet men als een soort maatschappij met menselijke trekken, waarvoor Disney's cameramannen met groot geduld en vakkennis het materiaal verzamelden. De kleuren in deze film zijn suggestief; het verhaal boeit. Men kan de film dan ook van harte aanbevelen. In technicolor.

Alle leeftijden.

INZENDING van ADVERTENTIES 's woensdags vóór 4 uur

★

INZENDING van COPIE uiterlijk woensdagvoormiddag.

➡ Onze grote halfjaarlijkse OPRUIMING
begint woensdagmorgen 15 januari a.s. om 9 uur

SENSATIEKOOPJES
in al onze afdelingen

WITTEVEEN
WONINGINRICHTING - BOXTEL

PAROCHIE-AGENDA

Parochie St. Petrus, Boxtel.

1e zondag na Driekoningen
Feestdag van de H. Familie.
12 januari 1958.

ZONDAG: De H.H. Missen zijn om half 7, kwart voor 8, 9 uur en om half 11 de hoogmis.

Vandaag is het de feestdag van de H. Familie. Dit feest wil de grote waarde van het christelijk gezinsleven onder onze aandacht brengen. Daarom zal na de preek de opdracht geschieden van onze huisgezinnen aan het H. Huisgezin van Nazareth, om ons aan te sporen het voorbeeld van dit Heilig Huisgezin na te volgen.

Om HALF 7 gel. H. Mis voor het geestelijk en tijdelijk welzijn van onze parochie en van onze parochianen; KWART VOOR 8 gel. jrgt. voor Cornelis v. Hal en Johannes de zoon; Maria-altaar gel. jrgt. voor Franciscus Verschuren; H. Hart-altaar gel. H. Mis voor Henriëtte Vekemans-v. Lieshout; 9 UUR gel. jrgt. voor Theodorus Vorstenbosch, Adrianus de zoon en Theodora de dochter; Maria-altaar gel. H. Mis voor Bernardus Verheijden; H. Hart-altaar gel. H. Mis tot een bijzondere intentie; H. Bloed-kapel gel. H. Mis voor Martinus Hubertus Giesbers; HALF 11 hoogmis als gez. mndst. voor Petrus Mertens.

COLLECTE.

Vandaag is de eerste collecte voor het Seminarie van ons bisdom (Appendix II. no. 4 v. h. Directorium). De tweede collecte is voor DE KERKENBOUW IN ONS BISDOM. Wij willen beide collecten ten zeerste in uwe milddadigheid aanbevelen.

„Het bouwen van kerken is een van de mooiste opdrachten, die een christenvolk te vervullen heeft", zo schreef onze bisschop enkele weken geleden. Maar in diezelfde brief vroeg hij: „Ik hoop dat gij allen met mij wilt bidden en ijveren voor meer priesterroepingen, en dat gij mijn zorgen op dit gebied ook tot uw zorgen wilt maken". Doet dit vandaag door BEIDE collecten te steunen.

LOF.

Vandaag (zondag) en donderdag is het om 7 uur lof met rozenhoedje. Na het lof wordt vandaag gezongen lied no. 49 en donderdag no. 33.

INTERNATIONALE BIDWEEK.

Van 18 januari a.s. (Feest van St. Petrus' Stoel te Rome) tot en met 25 januari (Feest van St. Paulus' Bekering) wordt over de gehele wereld, met aanbeveling van Z. H. de Paus, de z.g. INTERNATIONALE BIDWEEK gehouden om de bekering van alle niet-christenen en de vereniging van alle afgescheiden christenen in de éne ware Kerk van Christus af te smeken. — Wij nodigen alle gelovigen dringend uit met deze Gode welgevallige Gebedsactie mede te doen.

Draagt zoveel mogelijk dagelijks het H. Misoffer mee op voor de aangegeven intenties en bidt zo mogelijk gezamenlijk thuis het rozenhoedje voor de intentie van die dag. Na de H.H. Missen zal het voorgeschreven gebed worden gebeden.

OVERIGE AGENDA.

Dopen: iedere dag van half 3 tot 3 uur; wij zouden onze gelovigen vriendelijk willen verzoeken een doop vooraf op de pastorie te komen melden.

Biechten: zaterdag van half 3 tot 4 uur en van 6 tot half 8.

MAANDAG: (Gedachtenis van het H. Doopsel van Jezus in de Jordaan): KWART VOOR 7 gel. mndst. voor Cornelis Leijten; HALF 8 gel. H. Mis voor Theodorus Rooyakkers v.w. zijn verjaardag; Maria-altaar gel. mndst. voor Jan Hendrik Hubertus Hacken; H. Hart-altaar gel. H. Mis voor Johannes v. d. Plas; overl. lid v. d. St. Vincentiusvereniging; HALF 9 gel. H. Mis voor Justinus Johannes v. d. Eerden; Maria-altaar gel. H. Mis voor Antonius Poiters en Wilhelmina v. d. Eerden.

DINSDAG: KWART VOOR 7 gel. H. Mis voor Hendrikus v. Gerwen; HALF 8 gel. H. Mis voor Maria v. d. Langenberg-Bekers v.w. haar verjaardag van echtgenoot en kinderen; Maria-altaar gel. mndst. voor Henrica de Laat; H. Hart-altaar gel. H. Mis voor Johanna v. d. Boer-v. d. Hoogen v.w. de buurt; HALF 9 gez. mndst. voor Elisabeth Maria Veroude; Maria-altaar gel. H. Mis voor Willibrord Grilis v.w. een vriend; HALF 10 gez. Huwelijksmis.

WOENSDAG: KWART VOOR 7 gef. gez. jrgt. voor Jan v. d. Breekel; HALF 8 gel. jrgt. voor Christina v. d. Heuvel; Maria-altaar gel. H. Mis voor Franciscus v. Langen; H. Hart-altaar gel. H. Mis voor Johanna v. d. Boer-v. d. Hoogen v.w. de gymnastiekvereniging; HALF 9 gez. mndst. voor Pierre Reusing; Maria-altaar gel. mndst. voor Antonia Robben-v. d. Steen.

DONDERDAG: KWART VOOR 7 gez. mndst. voor Johanna de Greeff-v. Exsel; HALF 8 gel. jrgt. voor Johanna Maria Troeyen-Bergmans; Maria-altaar gel. mndst. voor Pierre Reusing; H. Hart-altaar gel. mndst. voor Petrus Mertens; HALF 9 gez. jrgt. voor Adriana v. Erp-Dankers; HALF 10 gez. Huwelijksmis.

VRIJDAG: KWART VOOR 7 gez. mndst. voor Henrica Schrader-Kappel; HALF 8 gel. mndst. voor Johanna Maria v. Griensven; Maria-altaar gel. mndst. voor Marinus v. d. Bosch; H. Hart-altaar gel. H. Mis voor Johanna v. d. Boer-v. d. Hoogen v.w. personeel afd. woningbouw van gemeentewerken; HALF 9 gez. mndst. voor Adrianus v. Esch; Maria-altaar gel. H. Mis voor Petrus v. d. Steen vw. zijn vrienden.

ZATERDAG: (Feestdag van St. Petrus' Stoel te Rome). Intentie van de Bidweek: Terugkeer van alle dwalenden tot de éne Schaapstal van Petrus.

KWART VOOR 7 gef. gez. H. Mis voor Mgr. Gerard Wilmer; Maria-altaar gel. mndst. voor Anna Maria v. d. Braak; HALF 8 gel. mndst. voor Adriana v. d. Berk-Timmermans; Maria-altaar gel. mndst. voor Maria v. Haeren-Wildenberg; H. Hart-altaar gel. H. Mis voor Henrica de Laat; HALF 9 gez. jrgt. voor Everdina v. Mensvoort-v. Oirschot.

Zijn voornemens een christelijk huwelijk aan te gaan volgens het gebruik van onze heilige Moeder de Kerk:

Antonius van Kessel, uit deze parochie en Johanna Valks uit de parochie van het H. Hart; Hendricus van Schijndel, geb. en won. te Boxtel (H. Hart) en Christina Hendrica van Diessen, uit deze parochie. Dit is van hen de eerste afkondiging.

Johannes Marinus Maria Nouwens, geb. en won. par. H. Hart en Maria Adriana Johanna Schoenmakers, uit deze parochie. Dit is van hen de tweede afkondiging.

Wij vermanen eenieder, die op de hoogte is van enig beletsel, dit ten spoedigste aan de pastoor bekend te maken.

Parochie H. Hart, Boxtel.

1e zondag na Driekoningen
Feestdag van de H. Familie.
12 januari 1958.

Vandaag geschiedt onder de H.H. Missen de toewijding van alle huisgezinnen van onze parochie aan de H. Familie van Nazareth.

De eerste schaal „de stuiversschaal" gaat voor de kerk; de tweede schaal gaat voor de beide seminaries van ons Bisdom.

Vanavond is het om 7 uur Lof met rozenhoedje voor de vervolgde kerk en voor het behoud van de vrede.

Zaterdag begint de internationale bidweek, de jaarlijkse achtdaagse gebedsoefening over heel de wereld, zowel van katholieken als niet-katholieken, ten einde God te smeken om de eenheid in de Kerk te verkrijgen. Na de H.H. Missen wordt daarvoor een kort gebed gebeden voor de volgende intenties:

Zaterdag: „terugkeer van alle dwalenden tot de ene schaapstal van Petrus".
Biechturen zijn: in de kerk des zaterdags n.m. van 3 tot 4 uur en van 6 tot 8 uur.

In de Burcht: eveneens des zaterdags van 3 tot 4 uur n.m. en van 6 tot 8 uur.

Doopuur: elke middag van half 3 tot 3 uur.

ZONDAG: in de kerk: kwart voor 7 l. d. voor overl. moeder (P. Verhagen-Verhoeven v.w. fam. Verhagen); 8 uur l. d. tot bijzondere intentie (H); kwart over 9 l. d. voor het geestelijk en tijdelijk welzijn der parochianen; half 11 HOOGMIS gez. H. Mis uit dankbaarheid.

In de Burcht (Z. E. Pater Kohlman): half 8 l. d. voor Wilhelmina v. d. Sande v.w. de buurt; kwart voor 9 l. j. voor overl. echtgenote (H. v. d. Wiel-v. d. Broek); 10 uur l. d. voor Marinus v. d. Bosch v.w. de buurt; 11 uur l. d. voor Jacoba Tinnenbroek-v. Rongen v.w. de buurt.

MAANDAG : 7 uur gef. gel. jrgt. voor de Z. E. H. Antonius de Kort, zijn ouders, broer en zuster; zijaltaar l. d. voor Gijsbertus v. d. Brand v.w. K.A.B.; kwart voor 8 l. d. Gerardus Leijten v.w. zijn verjaardag; half 9 l. d. voor Adrianus Vogels-de Koning te Oirschot overl.

In de Burcht: half 8 l. j. voor Christianus v. Doleweerd.

DINSDAG: 7 uur l. d. voor Fonger Galema te 's Bosch overleden v.w. Melkinrichting St. Jan; zijaltaar l. d. voor Petronella Baaijens; kwart voor 8 l. d. voor Henricus v. Lith te Schijndel overleden; zijaltaar l. d. voor Jan v. d. Meijden, echtgenote en Antonius de zoon; half 9 l. d. voor Adrianus Smits en Maria v. Dijk z.e.

In de Burcht: half 8 l. j. voor Adrianus Vlamings.

WOENSDAG: 7 uur gef. gez. jrgt. voor Christianus Merkx; zijaltaar l. j. voor Adriana Wagenaars; kwart voor 8 l. d. voor Adrianus v. d. Meijden; half 9 l. d. voor Maria v. Haren-v. d. Wildenberg.

In de Burcht: half 8 l. j. voor Gerardus v. d. Veer.

DONDERDAG: 7 uur l. mndst. voor Marinus Heeren-Kuppen; zijaltaar l. j. voor Johannes v. d. Aa; kwart voor 8 l. d. voor Helena v. Oerle-v. Hoorn; half 9 l. mndst. voor Albertus Teulings-de Vries.

In de Burcht: half 8 l. mndst. voor Everdina v. Kempen-v. d. Broek.

VRIJDAG: 7 uur gef. gez. jrgt. voor de overl. fam. Merkx; zijaltaar l. j. voor Wilhelmus Joh. v. d. Aa; kwart voor 8 l. mndst. voor Henrica Danklof-Baeten; NEGEN uur l. j. voor Theodora Bekkers-Hesemans.

In de Burcht: half 8 l. j. voor Maria Groffen-v. Loon.

ZATERDAG: 7 uur l. mndst. voor Johanna Maria de Koning-Melis; zijaltaar l. mndst. voor Theodorus Post-Hanegraaf; kwart voor 8 l. mndst. voor Johanna v. Erp-v. d. Loo; half 9 l. d. voor Josephus de Leijer en overl. familie.

In de Burcht: half 8 l. j. voor de Z. E. Heer Franciscus Eras, zijn ouders, broers en zusters.

Parochie H. Lambertus, Gemonde

1e zondag na Driekoningen
Feestdag van de H. Familie.
12 januari 1958.

Zaterdagavond biechtgelegenheid als gewoon.

ZOINDAG: Feestdag van de H. Familie. Wij eren het gezin, waarin Jezus geleefd heeft. — Wij nemen het als voorbeeld — en ieder gezin wijdt zich aan de H. Familie, met het voornemen het eigen gezin te vormen tot een echt christelijk gezin.

H.H. Missen: 7 uur jrgt. voor overl. familie v. Kessel-v. d. Pas; 8.30 uur jrgt. voor Gerdina v. Casteren-v. Houtum; 10 uur voor overl. familie Poirters-v. Oorschot. Tien min. vóór 11 uur Hoogmis-Parochiemis voor het geestelijk en tijdelijk welzijn der parochianen, met algemene deelname der aanwezigen, door gezamenlijk gezang en algemene H. Communie. Tracht allen zo goed mogelijnk mee te zingen, zeker met de antwoorden op de gebeden van de priester.

Bij het begin der H. Mis worden voor 5 cent boekjes verkocht, waarin de Mis van de zondag in mooie gebeden staat beschreven.

Tijdens deze H. Mis gaat niemand achter in de kerk staan, maar neemt eenieder plaats in de banken of stoelen. Moge spoedig de tijd komen, dat dit ook in andere H.H. Missen zal gebeuren, dat ten zeerste ten goede komt aan de rust en de eerbied in Gods Huis.

In de avond te 7 uur bidden wij Rozenhoedje, toewijding aan het H. Huisgezin en zingen wij gezamenlijk tot het H. Sacrament.

MAANDAG: Gedachtenis van de Doop van Jezus in de Jordaan, waar het H. Mysterie der H. Drievuldigheid werd geopenbaard.

Half 8 jrgt. voor Petrus Schellekens en Hendrica v. Weert; 9 uur gelezen H. Mis tot bijzondere intentie van de familie Toelen-Boeren, waarvan de ouders hun Zilveren Bruiloft vieren.

DINSDAG: H. Hilarius, Bisschop: half 8 jrgt. voor Bernardus en Berdina Endstra; 9 uur gezongen H. Mis ter gelegenheid van het Zilveren Jubilé van de Eerwaarde Zuster Thérèse, verzorgd door de meisjes en de Eerw. Zusters.

WOENSDAG: 15 jan H. Paulus Kluizenaar; 7.30 uur jrgt voor Albertus v. d. Brand; 9,30 uur Sacramentele Huwelijkssluiting van Adrianus Geerts en Maria Rijken, gevolgd door een gezongen H. Mis voor Bruid en Bruidegom met H. Communie onder de H. Mis.

DONDERDAG: H. Marcellis, Paus en Martelaar: half 8 jrgt. voor Gerardus Geerts.

VRIJDAG: H. Antonius, Abt: half 8 voor Henriëtte de Wijs-van Schijndel, met kaars, overl. in Tilburg.

ZATERDAG: H. Stoel van Petrus in Rome: half 8 jrgt. voor Marinus Schellekens.

Mededelingen.

1. Deze zondag zal Pater Jan de Kroon uit Oorschot in alle H.H. Missen een predikatie houden over zijn Missie, en zal met de schaal gecollecteerd worden ten bate van zijn Missiegebied.

2. De schoonmaak der kerk bevelen wij aan: Betsie van Oorschot en Betsie v. d. Eerden.

3. Kindermis: dinsdag en donderdag.

4. De collectanten worden vriendelijk verzocht hun gelden van het Kerkefonds af te dragen.

5. Op woensdag 15 januari is in de avond te half 8 bijeenkomst van de Congregatie der Vrouwen in de kerk.

6. H.H. Missen in het klooster:
Donderdag tot bijzondere intentie; vrijdag en zaterdag voor Martina v. Breugel van de kleinkinderen.

7. Gedoopt: Henricus v. Grinsven-v. Aarle (29 dec.); Wilhelmus Verhoeven-Geerts (28 dec.); Johannes Braam-Verhagen (12 dec.)

8. dinsdag 14 januari is gelegenheid tot feliciteren van Zuster Thérèse, tussen 12 uur en 12.30 uur in de Hal van de Meisjesschool.

Parochie H. Theresia, Boxtel.

1e zondag na Driekoningen
Feestdag van de H. Familie.
12 januari 1958.

ZONDAG: half 8 H. Mis voor het welzijn van de parochie; 9 uur jrgt voor Maria van Nunen-van der Schoot; half 11 de hoogmis als gez. H. Mis voor Maria Vermeer-v. Gestel te Hilvarenbeek overleden.

De OPEN schaal is voor de Seminaries en de 2e schaal is voor de eigen kerk.

Het Lof is om half 3.

MAANDAG: om kwart voor 8 H. Mis voor Wilhelmina Bergman-School, vanwege verjaardag.

DINSDAG: om kwart voor 8 mndst. voor Petronella Oomen-Broers.

WOENSDAG: om kwart voor 8 mndst. voor Maria v. d. Pas-v. d. Ven.

DONDERDAG: om kwart voor 8 mndst. voor Theodora v. Ingen-v. Rijzewijk.

VRIJDAG: om kwart voor 8 H. Mis voor Lambertus Pijnenburg te Eindhoven overleden.

ZATERDAG: feestdag van St. Petrus' Stoel te Rome: 1e dag van de Internationale Bidweek. Om kwart voor 8 jrgt. voor Johannes Brands.

Gelegenheid tot biechten:

Dagelijks voor de H. Missen en zaterdagvond van 6—7 uur.

Huwelijksaankondiging:

Johannes Leonardus Maria van der Sande van de parochie van Veghel, en Maria Hendrica Wilhelmina Schellen van deze parochie. 3e Roep.

Katechismusles op school:

Klas 4: Les 13.
Klas 5: Les 26.
Klas 6 en 7: Les 27.

Leven met de Kerk:

Een katholiek gezin moet een afstraling zijn van het heilig Gezin van Nazareth. Hulpvaardigheid en liefde voor elkaar zijn de grote kenmerken waardoor het moet uitblinken. Dan is het een huis waarin de Heer graag woont en waarin Hij Zijn zegen uitdeelt.

Parochie St. Jan's Onthoofding, Liempde.

1e zondag na Driekoningen
12 januari 1958.

ZONDAG: feestdag der H. Familie, daarom volgens bisschoppelijk voorschrift vernieuwing in alle H. Missen der toewijding onzer huisgezinnen aan het H. Huisgezin van Nazareth: half 7 l. j. voor Joh. der Kinderen en Petronella de hsvr; 8 uur l. m. tot welzijn der parochie; 10 uur z. j. voor Joh. Maas; 3 uur het Lof. In alle H. Missen openschaalcollecte voor het Seminarie.

MAANDAG: half 7 z. j. voor Maria Joh. Maas; 7 uur l. m. voor Christ. v. Abeelen; 8 uur l. m. voor Johanna Ger. v. d. Boer v. w. Kennis.

DINSDAG: half 7 z. mndst. voor Anna v. d. Broek; 7 uur l. mndst. voor Corn. v. d. Boomen; 8 uur l. mndst. voor Arnoldus v. Kemenade.

WOENSDAG: half 7 z. mis voor Joh. Gerritsen te Azewijn overleden; 7 uur l. mndst. voor Willem v. d. Langenberg; 8 uur l. mndst. voor de Eerw. Zusters Joseph v. Gestel.

DONDERDAG: half 7 z. mndst. voor Jos. v. Eijndhoven; 7 uur l. mndst. voor Michiel Braken 8 uur l. mndst. voor Gerardina Corn. v. Heerebeek.

VRIJDAG: half 7 z. mndst. voor Anna Maria Mart. v. d. Meerakker; 7 uur l. j. voor Joh. v. Zeeland; 8 uur l. j. voor Helena Leonardus v. Rooy.

ZATERDAG: half 7 z. mndst. voor Hubertus de Beer; 7 uur l. j. voor Johanna Joh. v. Zeeland; 8 uur l. j. voor Johanna v. Rooij.

ZONDAG: half 7 l. mndst. voor Johanna Hendrik Scheutjens; 8 uur l. mndst. voor Martha Adr. v. d. Biggelaar; 10 uur de hoogmis tot welzijn der parochie.

In de Kapel der Eerw. Zusters:

Maandag 7 uur l. m. voor Maria Marinus Welvaarts. Dinsdag 7 uur l. m. voor Cornelia Arnoldus Bressers v.w. de Kleinkinderen. Woensdag 7 uur l. m. voor Hub. de Beer. Donderdag 7 uur l. m. voor Wilhelmina Joh. Kuppens als overleden lid H. Cunera. Vrijdag 7 uur l. m. voor Gerardina Corn. v. Heerebeek. Zaterdag 7 uur l. m. voor Anna v. Zeeland v. w. broers en zusters. Zondag 7 uur l. m. voor overl. familie van Gaal-Laemers.

Van a.s. zaterdag tot zaterdag van de volgende week de internationale bidweek aanbevolen door Z. H. de Paus, om de bekering van alle niet-christenen en de hereniging van alle afgescheiden christenen in de éne ware Kerk van Christus, van God af te smeken. Ook Z. H. Excellentie nodigt zijn onderhorigen uit aan deze gebeds-actie mee te doen. Wij, van onze kant, raden aan, tot genoemde intentie, 's avonds bij het Rozenhoedje gedurende die week één „Onze Vader" en „Weesgegroet" te bidden of het gebed te verrichten van de blaadjes achter in de kerk, die kunnen worden meegenomen.

30e Joh. Gerritzen te Azewijn overleden.

Gedoopt: Joh. Theod. Marinus Corn. zoon van Theod v. Abeelen-Rooijakkers; Gerarda Cath. Maria Corn. dochter van Petrus v. Alphen-v. Kaathoven.

Zaterdag onder de H. Mis van 8 uur algem. H. Communie der kinderen; de jongens komen biechten donderdagmorgen 8 uur en 's nam. om 1 uur, de meisjes vrijdag op dezelfde uren.

Parochie H. Willibordus, Esch.

1e zondag na Driekoningen
Feestdag van de H. Familie.
12 januari 1958.

H.H. Missen om 7 uur, half 9 en om 10 uur Hoogmis. Onder de Missen na de instructie of preek Toewijding van onze huisgezinnen aan de H. Familie van Nazereth.

Tweede schaalcollecte voor de kerkenbouw in ons bisdom.

Na de middag om 3 uur Lof met Rozenhoedje.

Woensdag om 8 uur Kindermis.

Vrijdag is het de **feestdag** van de **H. Antonius Abt.** die in onze parochie bijder vereerd wordt als de beschermheilige van vee en stallen. De H. Mis van 7 uur wordt op die dag speciaal te zijner eer opgedragen om op zijn voorbede Gods zegen over het vee te verkrijgen.

A.s. zaterdag begint de **Internationale Bidweek.** Onder aanbeveling van Z. H. de Paus wordt deze bidweek gehouden om te verkrijgen de bekering van alle niet-christenen en de vereniging van alle christenen in de éne ware Kerk van Christus.

ZONDAG: 7 uur H. Mis voor de parochie; half 9 H. Mis uit dankbaarheid vanwege het 5-jarig bestaan van de Essche K.A.V.; 10 uur jrgt. voor Antonia Muskens-van Haperen.

MAANDAG: 7 uur jrgt. voor Cornelia Verhoeven; 8 uur jrgt. voor Paulina Smits-Schakenraad.

DINSDAG : 7 uur mndst. voor Adrianus van der Meijden; 8 uur H. Mis voor Fonger Galema, overleden Directeur van de Coöp. Melkfabriek „St. Jan" te 's Bosch.

WOENSDAG: 7 uur H. Mis voor Johanna Josephina Megens-v. Laarhoven; 8 uur jrgt. voor Maria v. d. Pas-v. Boxtel.

DONDERDAG: 7 uur H. Mis voor Marinus van Rulo; 8 uur H. Mis voor Anna Maria Spierings-v. d. Bruggen.

VRIJDAG: 7 uur H. Mis ter ere van de **H. Antonius Abt;** 8 uur H. Mis voor Henricus van Vucht.

ZATERDAG: 7 uur H. Mis voor Catharina Vugs-Goedmakers; 8 uur H. Mis voor Johanna de Greeff-v. Exsel.

Elders: H. Mis voor Marinus van Rulo (Broederschap van de Zoete Lieve Vrouw te Den Bosch), Johanna M. v. Vessem-v. Beurden (Broed. O. L. Vr. in het Zand te Roermond) en Cornelia Verhoeven.

St. Charles, Hal, Boxtel.

1e zondag na Driekoningen
Feestdag van de H. Familie.
12 januari 1958.

Vanmiddag om half 6 Vespers en Lof.

Woensdag om 8 uur Lof voor de Voortplanting van het Geloof.

Donderdag om 8 uur Lof.

Zaterdag: Feest van St. Petrus' Stoel te Rome, begin van de Internationale Bidweek voor de bekering van de wereld en de hereniging der Kerken, opdat gelovigen en ongelovigen de waarheid mogen vinden in de eenheid van de Katholieke en Apostolische Kerk.

Tot en met zaterdag 25 januari is er iedere avond om 8 uur Lof met gebed voor de intentie van de week. Sluit U door extra kerkbezoek en vurig gebed aan bij heel de Katholieke Kerk om in deze dagen de hemel een heilig geweld aan te doen dat Christus' bede vervuld worde: „Dat allen één zijn".

Onder de H.H. Missen is de schaalcollecte voor het onderhoud van de kapel, de 2e collecte is voor de Kerkenbouw in ons bisdom.

ZONDAG: om 7 uur voor Petronella van Erp-v. d. Velden; om half 9 voor Hans Janssens; om kwart voor 10 voor overleden Fam. Strengers-van Gorkom.

MAANDAG: om kwart over 7 voor Antonia Akkermans.

DINSDAG: om kwart over 7 voor Mevr. Henket-Windstosser.

WOENSDAG: om kwart over 7 voor de Voortplanting van het Geloof, aan het zijaltaar voor Cornelia van Hal-Van Riel.

DONDERDAG: om kwart over 7 voor Johanna de Greeff-van Exsel.

VRIJDAG: om kwart over 7 voor Overleden Ouders en familieleden, aan het zijaltaar voor Overleden Fam. Strengers-van Gorkom.

ZATERDAG: om kwart over 7 voor Johanna de Greeff-van Exsel, aan het zijaltaar tot zekere intentie.

Misdienaars om half 9: Gebrs. Dollevoet.

Ga **óók** mee, naar de **Kwaliteits-slagers**
Alles is er **erg** lekker en **voordelig**
Lees hun **reclame** maar eens **goed**
En vergelijk dan maar eens

★

A.S. VRIJDAG EN ZATERDAG:

De overbekende heerlijk gekruide
VARKENS-ROLLADE 500 gram nu slechts **f 2.45**
Voor een heerlijk bordje soep deze week
500 gram POULET voor slechts **f 1.60**

Ons Kwaliteits-Lunchpakket

100 gram METWORST } Samen 250 gr.
150 gram GEBR. GEHAKT } **f 1.–**

Als extra onze bekende BAKBLOEDWORST
voor slechts **75 cent** per 500 gram

Verder de gehele week extra voordelige aanbiedingen
Met onze leuze: Vlees hoort er **altijd** bij

Dinsdag 14 jan.: 500 gram VERSE WORST . . **f 1.75**
Woensdag 15 jan.: 500 gram SPEKLAPPEN
extra voordelig slechts **f 1.25**
Donderdag 16 jan.: 500 gr. heerlijke HALSCOTELETTEN
alleen op die dag **f 1.65**

De Kwaliteits-slagers maken U het leven goedkoper

★

Wees dus
verstandig en slim
En loopt er
bij hen even in

★

Raaijmakers
De Windt
Aug. v. Breugel
Schuurmans
Van Meersbergen
Van Griensven
Van Nistelrooij
Th. Eltink
N.C.B.-Winkel

Torenmelk!

Het is een feit,
de zelfstandige melkhandel
weet
wat is kwaliteit.

Daarom ook gewis
MENKEN Produkten
't Beste wat er is.

Alleen bij de zelfstandige
melkhandel verkrijgbaar

Bestel ook Uw brandstoffen voor Uw oliekachel of haard bij de vakman.
Gez. Brandstoffenhandelaren - Boxtel

ROOKT kwaliteit vol geur en smaak
en koopt bij
★
BERT VAN DEN BRAAK
Baronlestraat 73 – Tel. 450 Z.N.

BOXTEL, STATIONSTRAAT 13-15 - TEL. 498

Fantastische aanbieding in tafel- en dessertmessen!!

Tegen inlevering van nevenstaande bon ontvangt U
6 tafel- of dessertmessen
van 12,95 voor 8,95

★ ★ ★ ★ ★ ★ ★ ★ ★ ★

Laat deze nooit terugkerende kans niet voorbijgaan, het is de moeite waard.

Op deze tafel- en dessertmessen wordt levenslange garantie gegeven.

Nog een geweldige attractie:
Als U een doos tafel- of dessertmessen van f 8,95 koopt kunt U Uw oude tafelmessen al zijn ze nog zo oud geheel gratis laten golven zodat U nooit geen botte messen meer heeft.

★

Breng Uw oude tafelmessen goed verpakt met daarop Uw naam en adres bij ons. U kunt ze na 14 dagen weer ophalen, maar dan voorzien van de beroemde golfsnede.

U mag 12 messen mee brengen om te laten golven.

Kom vandaag nog want wij hebben een beperkt aantal dozen messen.

BON

Tegen inlevering van deze bon ontvangt U 6 tafel- of 6 dessertmessen met golfsnede van 12,95 voor 8,95.

Tevens kunt U dan Uw oude tafelmessen geheel gratis laten golven.

Uitsluitend verkrijgbaar bij:

Het huis van de 1001 geschenken

C. STEINMANN

Rechterstraat 6, Boxtel
Telefoon 401

4e JAARGANG No. 686 — 17 JANUARI 1958

Brabant's Centrum

Redactie en Administratie :
MOLENSTRAAT 19
TELEF. 513 —, GIRO 277703

VOORHEEN BOXTELSCHE COURANT

Abonnementsprijs ƒ 1.95 per kwartaal (p. post ƒ 2.00)
Advertentieprijs : 10 ct. p. kol. mm.
Bij contract speciale tarieven.
Kleine advertentiën 7 ct. per woord.

KATHOLIEK WEEKBLAD VOOR BOXTEL EN OMGEVING

VERENIGD EUROPA?

Door dr. P. H. RITTER.

Voor Verenigd Europa wordt tegenwoordig op allerhande wijze propaganda gemaakt. Velen hebben de indruk dat deze propaganda het openen betekent van een onen deur. Wij zijn immers voor een Verenigd Europa. Wij menen, dat de grenzen moeten verdwijnen, dat wij ons hoe langer hoe meer wereldburgers moeten gaan gevoelen en dat daardoor een nieuwe oorlog kan worden verhinderd. De propaganda sluit zich hier aan bij een door velen gekoesterde ideologie.

Hetgeen de gedachte van een Verenigd Europa echter nodig heeft, om zich op gezonde wijze te ontwikkelen is niet: propaganda, maar is: kritiek. Alleen een critische beschouwing kan ons in staat stellen, te beseffen, aan welke positieve voorwaarden het Verenigd Europa heeft te voldoen, wil het inderdaad een waarde zijn voor de toekomst. Zoals de gedachte zich thans ontwikkelt, beoogt zij te komen tot een geleidelijk verminderen der souvereiniteitsrechten van de afzonderlijke (vooral de kleine) naties. Er zal dan een hoge autoriteit komen en een Europees parlement, waar men elkander als in een Poolse landdag zal bekampen.

Heeft iemand de illusie, dat de diepe tegenstellingen tussen de grote mogendheden als bij toverslag zullen verdwijnen, zodra de Raad van Europa volkomen gaat functioneren? In de ellende van het heden troost men zich met een luchtspiegeling.

—o—

Maar er is niet alleen een dosis skeptiek nodig om de nieuwe gedachte van het Verenigd Europa naar waarde in haar werkelijkheidsmogelijkheden te schatten, men behoort zich ook rekenschap te geven van de ontzaglijke gevaren waarmee de huidige internationalistische politiek het in rechtvaardigheid samenleven der volgen bedreigt.

Het Verenigd Europa, met zijn Europees parlement en super-nationale gezagsorganisatie kan betekenen een voortzetting van het oude imperialisme der grote mogendheden onder nieuwe schoon-schijnende vormen. Het is veel gemakkelijker imperialistische doeleinden te verwezenlijken onder het mom van gemeenschappelijk Europees belang dan onder openlijke dwang, zoals vroeger. De grote mogendheden zullen handelsbelangen en politieke en stategische belangen kunnen verwezenlijken, zonder dat de kleinen in staat zijn zich te verzetten.

Reeds is er sprake van militaire steunpunten, dat wil zeggen van bezetting van andermans grondgebied voor een „gemeenschappelijke" verdeling, die bepaalde regionen (o.a. Nederland) aan de eventuele vijand prijsgeeft. En grote commerciële offers kunnen van kleine mogendheden worden geëist, zonder dat er een aanwijsbaar belang voor haar tegenover staat.

—o—

Wij schrijven dit artikel, omdat het niet goed is nieuwe instituten, die met een daverende reclame aan de bevolking worden opgedrongen, uitsluitend te bezien uit het oogpunt van een naïef idealisme. Men moet ook kennis nemen van de tegenkant, om niet door de reclame te worden overrompeld.

De gedachte aan een federatief Europa, zoals die thans bezig is op te rijzen in de breinen der eenvoudige zielen en van de reislustige propagandisten, heeft een verkeerde basis. Zij berust op het domineren van bestaande machtscombinaties, die een nieuw vredelievend wapen krijgen om zich te doen gelden en niet op de overweging van een rechtvaardiger verhouding tussen de volken. De kleine, neutrale landen, Zweden, Zwitserland, Portugal behouden een afstand van deze internationaliserende politiek die ons kleineren in het zog brengt der Angelsaksische macht. Een Verenigd Europa zal, wil het slagen, geheel anders moeten worden opgezet dan men thans beoogt. Er zullen waarborgen moeten worden geschapen voor het recht der kleineren. Want uit hen en uit hen alleen komt het bewustzijn der vredesnoodzakelijkheid. Zij worden beheerst door het beginsel. Zij zijn de dragers der cultuur!

Nederland zal goed doen zijn kracht te zoeken in toenadering tot de kleinere, neutrale mogendheden. Het zal in de toekomst zich moeten bewegen in de richting van herstel zijner neutraliteitspositie. In toenadering tot een bond van neutrale staten, binnen (of buiten) het Europese blok, ligt zijn kracht. Niet in een voetval voor nieuwe geallieerde beschikkingen, die zich verhullen in schone schijnen die de naïeve idealisten verblinden.

(Nadruk verboden).

Zilveren kloosterfeest op Duinendaal.

Donderdag 23 januari a.s. is het feest op Duinendaal, feest voor de Eerw. Zuster Mediatrice, feest ook voor de schooljeugd. Zuster Mediatrice, die nu 25 jaar in het klooster is, is nl. hoofd van de lagere meisiesschool. Zij is dat sinds 1 september 1954. Tevoren was zij als onderwijzeres werkzaam in Rotterdam, Culenborg, Noordwijk en Zaandam en heeft dus wel 'n zeer ruime ervaring op onderwijsgebied opgedaan. Het belang van de aan haar zorgen toevertrouwde kinderen geldt altijd als nummer 1. Niets laat zij ongedaan om de kinderen een degelijke opvoeding en studiebasis voor het verdere leven mee te geven. Met gebruikmaking van de modernste leermiddelen, zoals b.v. film en schoolradio, maar vooral ook met liefde en paedagogisch inzicht streeft zij steeds haar doel na, hetgeen door ouders en jeugd zeer gewaardeerd wordt. Moge deze waardering ook tot uiting komen bij gelegenheid van haar zilveren kloosterfeest, dat feitelijk op 14 januari j.l. gevierd had moeten worden, doch wegens omstandigheden verschoven is naar a.s. donderdag!

A.R.K.A., afd. Boxtel.

In de laatstgehouden vergadering van de Algemene R.K. Ambtenarenvereniging, afdeling Boxtel en omstreken, heeft de heer Mr. F. Hagemans wegens verandering van werkkring en wegens drukke werkzaamheden zijn functie als voorzitter van deze afdeling neergelegd. Hem werd van verschillende zijden, onder aanbieding van een fraai boekwerk, dank gebracht voor de vele werkzaamheden in het belang van de A.R.K.A. verricht.

Als nieuwe voorzitter werd tijdens die vergadering gekozen de heer P. J. H. de Boer, Mgr. Wilmerstraat 7, wnd. griffier van het waterschap „Het Stroomgebied van de Dommel".

De W. E. Heer Kapelaan van der Sande, van de parochie van de H. Petrus, werd als nieuwe geestelijke adviseur der afdeling geïnstalleerd.

De heer Dr. W. Dijsselbloem uit 's Gravenhage gaf een uiteenzetting over de stand van zaken, met betrekking tot de brandende salariskwestie en met betrekking tot de verhouding A.R.K.A.—K.A.B.

Kunstkring Boxtel is gestart.

Vorige week donderdag is de Kunstkring Boxtel gestart met een filmavond in De Ark. De vertoonde films ('n documentair programma over Afrika) vielen bij de aanwezigen goed in de smaak, zodat deze bescheiden programma-inzet als geslaagd beschouwd mag worden. Na afloop van de voorstelling werd 'n huish. vergadering gehouden waarop de statuten en reglementen door de aanwezige leden werden goedgekeurd, terwijl alle personen die tot dan toe voorlopig de leiding hadden in de Kunstkring, definitief in het bestuur gekozen werden.

—o—

Wat de ledenkring betreft kan worden medegedeeld, dat deze al 'n behoorlijk aantal personen omvat. Dagelijks komen nog nieuwe aanmeldingen binnen, terwijl de werving ook nog in volle gang is. Zij die als lid wensen toe te treden kunnen voor de aanmelding gebruik maken van de huis aan huis bezorgde (machtigings) kaarten of zich opgeven bij een der bestuursleden van de kunstkring, bij voorkeur bij de penningmeester, de heer Bögemann, Kerkstraat 9 (R'damse Bank), of bij de voorzitter, de heer Willockx, Rechterstraat 2 (Apotheek De Dommel). Op deze adressen kunnen ook alle gewenste inlichtingen verkregen worden omtrent voorwaarden lidmaatschap, programma enz.

—o—

Aangaande het verdere programma vernamen wij nog, dat het optreden van het Scapino-Ballet definitief doorgang zal vinden op vrijdag 14 februari a.s. Er zal dan behalve een avondvoorstelling ook een middagvoorstelling voor de schoolgaande jeugd gearrangeerd worden.

Burgerlijke Stand.

Van 7 tot en met 13 januari 1958.

GEBOREN: Michiel A. L. zoon van M. A. Roovers en J. van Kessel, Zandvliet 14 — Geertruda M. A. dochter van P. M. Heessels en P. H. W. van Maaren, Schijndelsedijk 5a — Huberta M. H. dochter van P. C. Smits en H. M. A. van Hal, Rechterstraat 49 — Antonius J. zoon van W. C. van der Pol en M. A. van Dooremalen, Lennisheuvel 27.

ONDERTROUWD: Hendricus van Schijndel en Christina H. van Diessen — Johannes M. M. Nouwens en Maria A. J. Schoenmakers — Hendrik P. van Weerdt en Alberta G. J. van Dijk — Nicolaas J. G. B. A. van Osch en Petronella Jilesen.

GEHUWD: Antonius van den Broek en Johanna B. A. van den Heuvel.

OVERLEDEN: Antonius Timmermans, oud 85 jaren, Nieuwstraat 160 — Maria H. van Duren, oud 53 jaren, wed. van G. J. M. van de Sande, Stationstraat 4 Walthera M. van Esch, oud 37 jaren, echtgenote van H. H. van Doorn, Raaphof 7 — Johannes Hubers, oud 84 jaren, Duinendaal 14.

H. K. H. Prinses Margriet

Foto: M. C. Meijboom.

Zondag 19 januari a.s. wordt H. K. H. Prinses Margriet, de derde dochter van H. M. Koningin Juliana en Z. K. H. Prins Bernhard, 15 jaar.

Plaatselijk nieuws

Feestconcert Boxtels Harmonie.

Uitreiking kampioenswimpel.

Op dinsdag 21 januari a.s. zal Boxtels Harmonie in De Ark een feestconcert geven bij gelegenheid van de officiële uitreiking van de kampioenswimpel welke in november 1957 te Valkenburg behaald werd op het concours van de R.K. Federatie van Harmonie- en Fanfaregezelschappen. Naast geestelijke en wereldlijke autoriteiten zijn ook vele besturen van instellingen, organisaties en verenigingen uitgenodigd om deze bijzondere avond bij te wonen.

Het programma werd als volgt vastgesteld:

1. Orestes, overture van Alfred Mahy.
2. Phedre, ouverture van Jul. Massenet.
3. New Orleans, ouverture van Meindert Boekel.

Hierna uitreiking van de wimpel door Dr. Sweens, de voorzitter van de Federatie. Vervolgens pauze.

4. Abschied Symphonie van Jozef Haydn
5. La Forza del Destino, ouverture van Guiseppe Verdi.

De nummers 1 en 5 zijn de concoursnummers van Overloon, de nummers 2 en 3 van Valkenburg.

Het concert zal worden uitgevoerd onder leiding van de heer A. Molenschot uit Tilburg.

Mededeling inentingen.

In verband met de aanstaande inentingen tegen kinderverlamming worden vanaf heden geen injecties meer gegeven tegen diphterie, kinkhoest en tetanus.

Degenen die reeds hun eerste injectie ontvangen hebben worden nog gewoon afgewerkt.

Pater H. de Greeve spreekt in de Ark.

Op uitnodiging van de gezamenlijke Boxtelse Standsorganisaties (St. Adelbert, R.K. Boerenbond, K.A.B., R.K. Middenstandsvereniging en R.K. Werkgeversorganisatie) zal de Z. E. Pater Henri de Greeve op woensdag 22 januari a.s. in Boxtel (De Ark) spreken over het onderwerp „De angst voor de wereld van morgen". Pater De Greeve is zo algemeen bekend als voordrachtkunstenaar, predikant en radiospreker dat we hem bij de leden van bovengenoemde organisaties niet behoeven in te leiden met een propagandistisch woord over zijn werkzaamheden en kwaliteiten. Ongetwijfeld zullen tal van belangstellenden gaarne gebruik maken van de zeldzame gelegenheid om Pater de Greeve in eigen plaats te beluisteren.

De leden van de Gezamenlijke Standsorganisaties hebben gratis toegang evenals hun huisgenoten en verdere geïnteresseerden voor zover er althans plaatsen beschikbaar zijn.

Voor jonge mensen boven 17 jaar.

Op 25 januari — 1 en 8 februari — komt Pater P. Wesseling C.ss.R. in de kerk van St. Petrus te Boxtel 's avonds om 8 uur.

Houdt deze avonden nu reeds vrij.

Pater P. Wesseling komt dan spreken over de volgende onderwerpen:

„Niet alleen door het leven OOK JIJ HEBT EEN ANDER NODIG".

„Geboden en verboden .... en MIJN EIGEN GEWETEN dan !"

„De BESLISSENDE ONTMOETING".

Elke avond wordt begonnen met orgelspel, een kwartier voor de aanvang van de conferentie. Dan volgt een conferentie van drie kwartier over een van de bovenstaande onderwerpen. Daarna een lied, en dan gezamenlijk ons „Credo" als belijdenis van ons geloof. Tot slot enkele korte gebeden. Om 9 uur sluiting.

TOT ZIENS ! **JIJ KOMT TOCH OOK !**

MANNENWERK....

Enorm veel wordt er heden ten dage gedaan om de eenheid onder de volkeren te vergroten en te versterken. Men denkt aan een verenigd Europa, men kent een Benelux, men schiep een kolen- en staalgemeenschap, men riep een Organisatie der Verenigde Naties in het leven. De lijst zou te lang worden zo we alles moesten opnoemen.

Het is vanzelfsprekend dat dit alles voornamelijk mannenwerk moet zijn. Hier en daar treffen we in de grote werkplaats der wereldhereniging een vrouw aan, maar zij is en zal er toch altijd een uitzondering blijven.

Besturen, organiseren, bouwen enz. ligt in het algemeen de man beter dan de vrouw. Deze blijft liever op de achtergrond. Wel is ze in zeer veel gevallen de stuwkracht, de bezielster, de ruggegraat van de man, maar zij werkt het liefst en het krachtigst achter de schermen. Dat is trouwens haar aard. De vrouw is van nature bescheiden, teruggetrokken, stil. Al werkt ze vaak harder dan de man, ze doet het minder opvallend dan hij.

Het zal ook wel een beetje aan de psyche van de vrouw liggen dat ze gemakkelijker bidt dan de man. Bidden is namelijk in zich zelf keren en in stilte contact zoeken met Hierboven. Opmerkelijk is dat foto's van kerken in ontkerstende landen of landen in vervolgde gebieden in hoofdzaak vrouwen te zien geven. Zij blijven — minstens uiterlijk — de tradities van het godsdienstig leven langer trouw dan de man. Zij schijnen zich sterker aan de wereld van het onzichtbare te hechten.

Nu is het zo, dat bidden voor het welslagen van een zaak onontbeerlijk moet genoemd worden. O. L. Heer heeft ons meer dan eens gewaarschuwd, dat we zonder Hem niets kunnen, maar met Hem alles. De vrouw schijnt dit beter begrepen te hebben dan de man. Is het omdat zij zich afhankelijker, zwakker voelt dan hij? Dat ze daarom sterkte en moed en raad zoekt waar zij altijd te vinden zijn? Is zij inniger overtuigd van het feit, dat wanneer God het huis niet bouwt, de metselaars tevergeefs zwoegen? Het lijkt wel zo.

Waar de man eerder confereert met zijn collega's, confereert de vrouw met God. Men zou daarom met recht kunnen veronderstellen, dat het welslagen van mannelijke ondernemingen voor een groot deel te danken is aan het biddend bemiddelen van de vrouw bij God, Die alles in laatste instantie bestuurt en regelt.

Toch is bidden mannenwerk, zou het dit moeten zijn.

Wanneer we dit zeggen, denken we aan een feit uit het Oude Verbond. De H. Schrift verhaalt ons namelijk, dat Mozes de overwinning op de Amalekieten slechts kon behalen, door op een verheven plaats zijn gelaat en zijn handen ten hemel te heffen terwijl de Israëlieten vochten. Begrijpelijk, dat hij af en toe om even uit te rusten, zijn armen liet zakken, maar prompt had dit tot gevolg, dat de vijand in het voordeel kwam. Om geen risico meer te lopen vroeg Mozes zijn naaste medewerkers toen, zijn armen te ondersteunen. De overwinning was groots en beslissend.....

Er worden op den dag van vandaag heel wat bijeenkomsten en congressen gehouden om internationale conflicten op te lossen of gunstiger verhoudingen te scheppen onder de volkeren. Maar wie er nooit bij is: GOD. Hij wordt er tenminste nooit bijgehaald. Nooit begint een bespreking op internationaal niveau met de bede, dat God zijn onmisbare hulp zal schenken aan de zwakke menselijke probeersels. Zouden vrouwen Hem er ook zo gemakkelijk buiten houden? Wij durven het betwijfelen. Maar, zo vragen wij ons af, zouden er niet meer overwinningen worden behaald op allerlei vijanden, wie dat ook wezen mogen en onder welke gestalte zij zich voordoen, wanneer b.v. de vertegenwoordigers der Verenigde Naties eens wat meer met de handen omhoog gingen zitten en wat vaker naar boven keken?

A propos: op 18 januari zal heel de christenwereld, katholieken, protestanten en schismatieken, een gebedsactie houden tot het verkrijgen van de eenheid onder allen, die zich Christus' volgelingen noemen. Werd deze eenheid een feit, wat zouden veel problemen gemakkelijker en afdoender, maar ook sneller kunnen worden opgelost. Wat een kansen zouden er geschapen worden om Christus' Rijk van liefde, vrede en waarheid tot werkelijkheid te kunnen maken..... Er zou een volkereneenheid ontstaan, die grootser en schoner zou zijn, dan die welke men thans met zoveel natuurlijke middelen nastreeft. En op een zo natuurlijk vlak.

Er zullen weer veel vrouwen gaan bidden. Mogen ook de mannen het doen. Bidden is mannenwerk.

WIJSGEER.

Plaatselijk Nieuws

E.H.B.O.-nieuws.

De derde ontmoeting in de wintercompetitie heeft plaats gehad. Met een twintigtal leden trok de Boxtelse EHBO-vereniging j.l. maandag naar Berlicum. Het te behandelen onderwerp was zeer interessant. Jammer dat de zaal zich voor zo'n wedstrijd niet goed leende en dat het er veel te rumoerig was. Na deze derde ontmoeting is thans de stand als volgt: Berlicum 188 punten, Oss 164, Boxtel en Vught beide 158, Lips 157 en Tilburg 155. Dus Boxtelse ploegen die straks nog uit moeten komen: oefent veel alvorens U op wedstrijd gaat. De eerstvolgende ontmoeting is in Oss op 6 februari a.s. in de zaal van Hotel Luijks.

Ook zal met enkele ploegen worden deelgenomen aan de wedstrijd in Eindhoven op zaterdag 8 februari. Geeft U zich hiervoor tijdig op bij de bekende adressen en komt nog veel oefenen!

AGENDA.

Maandag 20 januari: oefenavond uitsluitend voor de wedstrijdploegen.

Woensdag 22 januari: cursus van Dokter Margry en Dokter Janssens, 12e les.

Uitleenbureau Wit-Gele Kruis.

Wij maken onze lezers erop attent, dat het Uitleenbureau van het Wit-Gele Kruis, Duinendaal, reeds met ingang van deze week dagelijks geopend is van TWEE UUR TOT HALF DRIE.

In ons blad van vorige week werd abusievelijk vermeld van half 2 tot half 3.

Bioscoop.

A.s. vrijdag en zondag zal in theater „De Ark" vertoond worden de film „Der Bettelstudent". De regisseur Werner Jacobs heeft van de bekende operette van Carl Millöcker een vlotte film vervaardigd. De film is opgenomen in Cinemascope en kleuren. Muziek, dans en vlotte dialoog wisselen elkaar af en „Der Bettelstudent" zal de bezoekers ongetwijfeld amuseren.

Gerhard Riedmann, Waltraut Haas, Elma Karlowa en Gunther Philipp vertolken de hoofdrollen. Alle leeftijden.

Mooi succes !

In de competitie „de beste kappersbediende 1958" georganiseerd door de N.B.T.C.K. verwierf onze plaatsgenoot de heer F. W. C. Kappé de 1e prijs in de afd. herenkappen.

Kinderfilm !

Op woensdag 29 januari a.s. wordt in het St. Paulus Jeugdhuis 'n film gegeven voor alle jongens en meisjes uit Boxtel.

De opbrengst komt ten goede aan de actie die gevoerd wordt om 'n ziek welpenbroertje meer naar Lourdes te laten gaan. En als er nu heel veel kinderen komen, kunnen we ook nog wat bijdragen in de reiskosten van 'n zieke uit Boxtel die ook graag naar Lourdes wil.

Houdt dus woensdag 29 januari vrij; Het idee gaat uit van de Welpen van de St. Paulushorde.

Volgende week komen de verdere bijzonderheden in Brabants Centrum.

ZENUWRUST

Zwaarmoedige gedachten, tobberijen en angstgevoel worden verdreven door MIJNHARDT'S ZENUWTABLETTEN Versterken het zelfvertrouwen en stemmen U weer moedig en rustig.

Gevonden en verloren.

Tijdvak van 8 januari t/m 14 januari '58.

GEVONDEN: Rode sjaal met bloemmotief; Groene Ballpoint; Rode portemonnaie met inhoud; Grijze linker herenhandschoen; 1 paar wollen handschoenen (bruin); 1 bruine actetas; Rood plastic kindertasje, inhoud toiletzakje; Grijs gebreide want; Rode portemonnaie met inh.; Portemonnaie met inhoud en sleuteltje; Zwarte rozenkrans; Huissleutel no. 200 1A; Plastic rozenkranszakje met rose rozenkrans; Rechter glacé herenhandschoen; 1 bos sleutels; 1 steeksleutel voor auto; Zwart poesje; Zwarte militaire baret; Linker glcé hedenhandschoen; Rood-wit kinderwantje.

VERLOREN: vulpen en ballpoint in licht bruin etui; Ring met 10 à 15 sleu militaire baret; Linker glacé herenhandblauwe das; Geel-bruin hondje; Loon-Autokrik, sleepkabel en ketting; Licht zakje inhoudende *f* 17,50 en 6 vacantiebonnen; 1 paar witte gymnastiekschoenen; Bonboekje inhoudende 180 vacantiebonnen à *f* 1,25; Ziekenfondsboekje; Dop benzinetank D.K.W.; Grijze gebreide handschoen (rechter); 2 vulpenhouders en 1 vulpotlood in bruin zakje; Zwarte sjaal; Donkerblauwe ijsmuts.

Inlichtingen op het politiebureau, alhier.

Vos aangereden.

Onze plaatsgenoot, de heer H. Ophey jr., reed j.l. zaterdag op de Rijksweg tussen Eindhoven en Best een zeldzaam grote vos dodelijk aan met zijn auto.

Men heeft het dier — een bijzonder fraai exemplaar in zijn soort — opgezet.

ONDERBRENGING GEREPATRIEERDEN.

Binnen enige weken zullen vele duizenden landgenoten uit Indonesië naar ons land komen. De regering ziet zich voor de zware taak gesteld deze mensen onder te brengen.

Tengevolge van de heersende woningnood kunnen onmiddellijk geen woningen ter beschikking worden gesteld. Ik wil daarom een dringend beroep doen op de ingezetenen van Boxtel vrijwillig woonruimte ter beschikking te stellen. Hiervoor wordt per dag en per persoon een vergoeding gegeven van *f* 3,50 (volledig pension).

Degenen die bereid zijn een of meer personen op te nemen kunnen hiervan opgave doen ten gemeentehuize afd. Sociale Zaken. Gaarne wil ik de garantie geven dat de voor deze provisorische huisvesting afgestane ruimte niet voor samenwoning zal worden gevorderd, nadat het gerepatrieerde gezin deze heeft verlaten.

De burgemeester van Boxtel,
Dr. M. A. M. VAN HELVOORT

ESCH.

„VRIENDSCHAP ONDER ONS".

Door de toneelvereniging „Vriendschap Onder Ons" werd destijds in studie genomen het vrolijke spel van Ger. Nielen „Gebroeders Kalkoen". De repetities zijn inmiddels reeds zo ver gevorderd, dat de opvoeringsdata konden worden vastgesteld: zondag 26 januari en zondag 2 februari. Men reservere een van deze avonden voor 'n bezoek aan de „Gebroeders Kalkoen". Men verzekert zich daardoor van enkele kostelijke uren toneelamusement.

Nadere bijzonderheden omtrent deze uitvoeringen in ons blad van volgende week.

AFSCHEID ZUSTER ARNULFA.

Zondag heeft de Essche bevolking afscheid genomen van de Eerw. Zuster Arnulfa, die sinds 1943 als wijkzuster in Esch werkzaam is geweest, en als zodanig grote verdiensten heeft verworven voor de gemeenschap in het algemeen en het Wit-Gele Kruis in het bijzonder.

Zusters Arnulfa is benoemd tot Overste te Beverwijk.

GEMONDE.

R.K.J.B. en B.J.B.

De trekking van de door de verenigingen R.K.J.B. en B.J.B. georganiseerde loterij is uitgesteld van 15 januari tot 18 februari a.s.

K.A.B., afd. Boxtel.

Wisseling agentschap
De Centrale Volksbank.

Onze plaatsgenoot, de heer A. Bevers, heeft — na ruim 20 jaar de belangen der spaarders behartigd te hebben — het agentschap in Boxtel aan een nieuwe plaatselijke vertegenwoordiger overgedragen. De heer Bevers komt hulde en dank toe voor de trouwe en correcte wijze waarop hij steeds geijverd heeft voor De Centrale Volksbank en de daarbij aangesloten spaarders.

Tot zijn opvolger is benoemd de heer J. v. d. Plas, Baroniestraat 95, die ten gerieve van de spaarders elke zondag van half 12 tot half 1 zitting zal houden in het Verenigingsgebouw op de Burgakker. Verder kan men zich tot hem wenden op zijn huisadres Baroniestr. 95.

Boerinnenbond.

Van 27—30 januari wordt in Cenakel te Tilburg een retraite gegeven voor de jongere leden van de B.B., Kring Tilburg. Deelneemsters moeten zich zo spoedig mogelijk ongeven bij de secretaresse, Tongeren 17.

—o—

Wie van onze leden mag dit jaar mee naar Lourdes?

Trekking heeft plaats zondag na de Hoogmis op het kantoor van de Boerenbond.

R.K. Openbare leeszaal en Bibliotheek.

AANWINSTLIJST
VAN NIEUWE BOEKEN.

Creasey, J.: De Toff en de „Hamer"; Creasey, J.: De Toff is verbaasd; Creasey, J.: De Toff zet door; Creasey, J: De Toff wordt verdacht; Creasey, J.: Hoeden af voor..... de Toff; Creasey, J.: De Toff en de dokter; Creasey, J.: De Toff en de millioenen; Creasey, J.: De Toff doet zijn plicht; Creasey, J.: De Toff drinkt whisky; Creasey, J.: De Toff en de Lady; Creasey, J.: Veren voor de Toff; Bardwell, D.: Onschuldig veroordeeld; Cody, S.: Cactus Clancy wint; Colt, C.: Voor het ongeluk geboren; Field, P.: Raddraaiers; Richardson, G.: Bloedbroeders; Richardson, G.: Opdracht des doods; Richardson, G.: De dood dreigt; Snow, C. H.: Het recht zegeviert; Tuttle, W. C.: De ruziemaker.

K.M.V. Lennisheuvel.

De kinderen die wensen deel te nemen aan de „Spelende Jeugd naar 's Bosch" worden verzocht om zich zo spoedig mogelijk op te geven. Samenkomst zondag a.s. om 3 uur in „Orion".

AGENDA.

SPREEKUUR BURGEMEESTER.

Maandag 20 januari a.s. van 10—12 uur voormiddag.

R.K. Gildenbondsharmonie.

De R.K. Gildenbondsharmonie zal op vrijdag 7 februari a.s. in De Ark haar winterconcert geven. Op het uit te voeren programma komen wij binnenkort nader terug.

LIEMPDE.

TONEELUITVOERING.

Ter gelegenheid van het 12½ jarig jubilem van de Toneelvereniging „Ontspanning na Arbeid" brengt deze club op 25 en 26 januari telkens om half 8 in de zaal van Café „De Toekomst" te Liempde het kluchtige spel van Rosita Peters: „Jongens van de Koopvaardij".

Gezien het succes van de laatste uitvoeringen geloven wij dat ook deze avonden door het publiek druk bezocht zullen worden en allen een gezonde ontspanning zullen bieden.

GEMONDS TONEEL
IN LIEMPDE.

De toneelclub van de R.K.J.B. en B.B. afd. Gemonde zal a.s. zaterdag om half 8 in zaal De Punder te Liempde optreden met het reeds meermalen met succes opgevoerde blijspel „Wie kust de mummie?" van Lex Karsemeyer.

Geef bij verhuizing uw nieuwe adres op

aan onze administratie
Molenstraat 19

Oud Boxtel in beeld

Alleen de oudste mensen zullen bij de eerste blik dit punt in onze gemeente herkennen, evenwel zijn er onder hen nog wel die even moeten prakkezeren alvorens zij zich herinneren welke straat in hun jeugd zulk een bomenrij had langs een slootkant.

Het is een oude foto-opname, die hier geclicheerd wordt weergegeven. Naar schatting is het ongeveer 60 jaar geleden dat de fotograaf dit oude Boxtelse hoekje interessant genoeg vond om het vast te leggen als een bijdrage aan de geschiedenis van onze gemeente in beeld. Het costuum der wandelende dame in gezelschap van een heer is als het ware een bewijs voor de juistheid der schatting van tijd. Immers tegen het einde van de vorige eeuw werd de „Queue de Paris", de lichtslepende japon, graag door de dames gedragen, nadat „de Crinoline", de hoepelrok, uit de mode was verdwenen.

Nabij dit punt, — „bij de kom van het dorp Boxtel", — heeft de „Komsche Hoeve" gestaan, waaraan de naam van café „De Kom" op de hoek van deze straat ontleend is.

Kunt U, lezer, nu gissen welke straat hier afgebeeld is?,

Het is de Breukelsestraat, gezien vanuit de Stationstraat.

Op enige onbewoonbaar verklaarde afgebroken huisjes na is de bebouwing rechts voor zover op het plaatje te zien is, grotendeels nog als vanouds. Het houten hekwerk van de eerste huizen rechts is evenwel ook al vele jaren uit de tijd.

Als men nu de straat eens bekijkt vanuit het punt waarvan destijds de opname werd gemaakt, dan verbaast men zich over de verandering van het straatbeeld.

De eerste uitbreiding van Boxtel is hier begonnen op het grondcomplex, waarop destijds de houtwerf lag van Jan Velzen.

Met haar echt dorps aanzien was de Breukelsestraat vroeger een weg van betekenis, waarover het grote verkeer ging, dat van Eindhovenseweg afboog en in de richting ging van Tilburg en Breda en tussenliggende dorpen. Het gegeven dat reiskoetsen en diligencen in het Breukels centrum Pidam „De Keulsche Kar" als aanlegplaats kozen en van paarden wisselden, is gewis een bewijs van de belangrijkheid van de straat in de vorige eeuw.

Ook nu is de Breukelsestraat nog een van de drukste straten onzer gemeente.

B.B.-agenda

Voor de week van 20 t/m 25 januari.

Maandag 20 januari: bespreking van de staf met de blokhoofden in de brandweerkazerne.

Dinsdag 21 januari: 12e les van de reddingscursus; oefenavond voor geoefende redders + blokhoofden; uitbetaling presentiebonnen van half acht tot negen uur.

Woensdag 22 januari: cursus blokploeg Gemonde.

Donderdag 23 januari: 12e les voor blokbrandwachters; 12e les van de reddingscursus; uitbetaling presentiebonnen van half acht tot negen uur.

Vrijdag 24 januari: oefenavond van de Mobiele reddingsploeg.

Zaterdag 25 januari: om 3 uur afleggen van de vaardigheidsproef voor de mobiele reddingsploeg; om half acht Bindingsavond in het St. Paulus-Jeugdhuis.

NATIONAAL KATHOLIEK THUISFRONT

besteedt jaarlijks tonnen gouds om voor de jongens in militaire dienst een geestelijke verzorging mogelijk te maken, die hen vrijwaart voor schade aan hun geestelijk leven in een periode, waarin zij pal staan voor úw belang.

NATIONAAL KATHOLIEK THUISFRONT

steunt de aalmoezeniers, bouwt kapellen en militaire tehuizen en richt ze volledig in, maakt viering van Kath. feestdagen mogelijk, organiseert retraites, zendt kerstpakketten overzee, zorgt voor lectuur, cursussen enz. enz.

NATIONAAL KATHOLIEK THUISFRONT

is de motor, die dit werk mogelijk maakt. Geestelijke verzorging steunt op materiële mogelijkheden. Zorgt door uw bijdragen dat de motor van dit noodzakelijke werk krachtig kan blijven draaien!

Steunt de grote nationale loterij „WINTERMANOEUVRES"

Op zaterdag 25 januari a.s. hopen onze geliefde ouders en grootouders

A. v. OERS
J. v. OERS-v. BREUGEL

hun 40-jarig huwelijksfeest te vieren.

De H. Mis van dankbaarheid zal worden opgedragen om 9 uur in de Burchtkapel.

Dat God hen nog lang moge sparen is de wens van hun dankbare kinderen en kleinkinderen.

Doornakkerlaan 45, jan '58.

Gevraagd tegen 1 maart een
ZELFSTANDIG MEISJE
voor de huishouding.
H. OPHEIJ
Breukelsestraat 93.

B.z.a. nette werkster voor 4 à 5 dagen per week. Adres bevragen Molenstraat 19.

Mevr. Van Diepen-Dupuis Deken Spieringsstraat 10 vraagt een werkmeisje voor 1 of 2 dagen per week.

Gevraagd: flinke werkster voor 2 middagen per week. Bevragen Molenstraat 19.

Jonge gehuwde vrouw is bereid moeders dagelijks in haar huishouding te helpen. Zandvliet 35.

Gevraagd: voor apothekersassistente een Pension met zitslaapkamer of zit- en slaapkamer. Opgaven aan G. Willockx, Rechterstraat 2.

Heer vraagt zit-slaapkamer met volledig pension. Brieven onder no. 245, Molenstraat 19.

Voor opmaak van Uw boorden en overhemden binnen een week. Fijnstrijkerij „Den Dries", Rijksweg 2.

Te koop: grote keukentafel, buffetkast en 2 fauteuils. Brugstraat 13.

Wilt U een wasmachine of centrifuge aanschaffen, kom dan eerst eens bij ons zien. Wij leveren voor een ongelooflijk lage prijs een langzaam wasmachine van 75 liter met oliebad. Ook leveren wij de enige centrifuge met sproeier, zodat u uw wasch niet meer behoeft te spoelen. Wij demonstreren zonder verplichting bij U aan huis. H. J. Verhagen, Breukelsestraat 30, Boxtel, Tel. 248.

Voor onzichtbare stoppages en plisseren „Den Dries", Rijksweg 2, Boxtel.

Voor nieuwe en gebruikte meubelen, goed en goedkoop, Meubelhuis „De Beurs", Markt 22. Tel. 378.

Te koop: witte bruidsjurk met sluier, maat 40—42, Mijlstr. 15.

Te koop aangeboden: bok met Miele wringer, z.g.a.n. Gildehof 16.

Speciale aanbieding Chemisch reinigen regenjassen, incl. waterproof *f* 3,75. „Den Dries", Rijksweg 2, Boxtel.

Reclame: vrijdag en zaterdag: Runderrib *f* 2,58 p. pnd.; Poulet met been *f* 1,60 p. pnd.; Lunchpakket: 150 gr. Preskop en 100 gr. bacon *f* 1,—. Prima varkenszult *f* 0,75 p. pnd. Zo lang de voorraad strekt Roycoerwtensoep van 58 voor 45 ct. Slagerij Clercx.

Tijdelijke aanbieding!
Doet uw voordeel bij Breuer. 1 pakje Clubwafels van Melle voor 55 ct., hierbij krijgt U 1 rol Fruitellas van 18 ct. gratis. — Nu ook 4 chocoladerepen voor 25 ct. — Deze week geen 5 maar 6 Spritskoeken voor 25 ct. Th. Breuer, Breukelsestraat 5.

Prachtige baddoeken, Swankwaliteit vanaf *f* 2,25. Ziet onze etalages. Fa. Wed. P. Spierings, Breukelsestraat 88.

Te koop: kinderwagen (ook te gebruiken als wandelwagen). Adres bevragen Molenstraat 19

Te koop: driepits gasstel. Burgakker 5a (na 5 uur)

Te koop: een buffetkast, in zeer goede staat. Tongersestraat 20.

Te koop: 2 wielig ponywagentje en kippenkooi, 3½ bij 2. Baroniestraat 107.

Te koop: tweeling-kinderwagen (tevens wandelwagen). Adres bevragen Molenstr. 19.

Te koop: trapnaaimachine (Singer) 65 gld. Ons Doelstraat 16, Boxtel.

Herenpyama's vanaf *f* 6,95
Jongenspyama's vanaf *f* 3,80
Meisjespyama's vanaf *f* 3,80
Ziet onze étalages. Fa. Wed. P. Spierings, Breukelsestr. 88.

Zesweekse witte red- en red hennetjes, uitsluitend gebruikshybride stam ouders R 66xR33 fokker Bertus, Udenhout. Levering 1 februari, 28 maart, 16 mei. Prijs *f* 2,75 franco. Ook nog tweedaagse kuikens voor levering maart april. Bestel tijdig. Kuikenopfokbedrijf A. Barten, Bosscheweg 119, Boxtel. Tel. 610.

Een toom beste biggen. J. v. Esch, Mijlstraat 26.

Te koop: beste biggen. H. v. de Heijden, Molengraafseweg 8.

Te koop: een stierkalf bij P. Verstijnen, Langenberg 18.

Te koop: prima stalmest bij M. v. Osch, Gemondseweg 10, Gemonde.

Beste biggen. M. v. Hal, Tongeren 17.

Te koop: een toom biggen. C. Schoenmakers, Roond 2.

Een toom zware biggen bij W. v. d. Pasch, Langenberg 11.

Te koop: zware biggen. Kinderen v. Beljouw, Luisel 15.

WASMACHINEFABRIEK heeft gloednieuwe wasmachines en centrifuges met lichte emaille beschadiging voor *f* 145,—, met garantie; desgewenst afbetaling. Fabrieksagent: Van Rijckevorsel v. Kessellaan 68, Den Bosch, Tel. 04100—4708.

Het giro-nummer van de nieuwe parochie is
469672
t.n.v. H. de Beer pr.
Oisterwijk.

Deurwaarder Albers te VEGHEL

zal op **dinsdag 21 januari om 10.30 uur v.m. op het terrein van de heer C. Roche, Boxtelseweg 2 te Liempde**

EEN GROTE OPENBARE HOUTVERKOOP

houden van plankhout en schotten, geschikt voor kippenhokken, schuren enz

Alles zo goed als nieuw!

Bezichtiging vanaf maandagmiddag.

Ned. Kath. Schildersschool „ST. LUCAS"
GEVRAAGD EEN WERKSTER
voor 1 à 2 dagen per week.
Aanbieding aan de school Burgakker 4, Boxtel

SCHEP „VEILIGHEID" IN HET LEVEN !

2.

Al heeft U nog zo'n haast, gun ieder, als het hem toekomt, zijn voorrang. Verkeer rechtdoor gaat voor op dezelfde weg. De automobilist moet hier dus de fietser op het rijwielpad laten voorgaan. Maar dat is toch niet op dezelfde weg? Jawel, een fietspad zoals dit, naast een weg, wordt als een deel daarvan beschouwd.

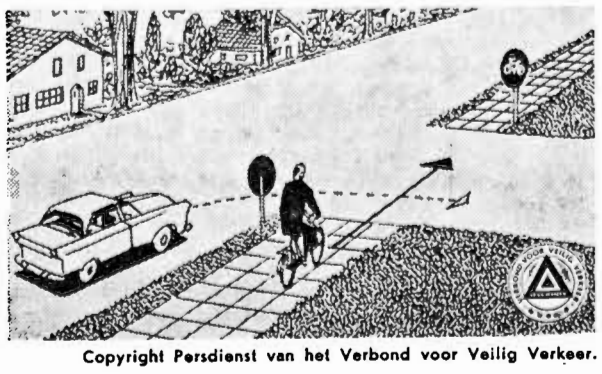

Copyright Persdienst van het Verbond voor Veilig Verkeer.

Actie nieuwe kerk

Succes geprolongeerd!

Iedereen ijvere voor actie nieuwe kerk.

Het succes van vorige week is geprolongeerd..... In de actie voor de nieuwe kerk spant „Ceres", de Boxtelse vereniging van amateur-bloemkwekers, deze keer de kroon. Tijdens de j.l. zaterdag gehouden feestavond zei men het nu eens niet met bloemen, doch met geld, met klinkende munt. Vijftig gulden krijgt de bouwpastoor mét de garantie, dat in zijn parochie straks de mooiste bloemen van Boxtel zullen bloeien. Kaartvereniging Ons Genoegen bracht het ook vorige week zaterdag weer tot een mooi winstbedrag voor het actiefonds, nl. *f* 29,60. Als de Boxtelse kaartliefhebbers deze rikcampagne maar blijven steunen en ook de prijzenregen aanhoudt, blijven we wekelijks verzekerd van 'n goedgevulde kaartpot. Er kwam intussen ook nog 'n persoonlijke gift binnen van *f* 1 en deze geeft ons aanleiding om een beroep op onze lezers te doen voor meerdere van die individuële gestes te zorgen. Elke bijdrage, hoe klein ook, is welkom. Laat ook op de feestelijke familiepartijtjes de hoed eens rondgaan voor dit doel. De gasten zullen ongetwijfeld begrip tonen voor Uw initiatief. En gaat men nu ook in verenigingskring 'ns extra ijveren voor het goede doel?

Giften bezorge men bij Brabants Centrum Boxtel of zende men aan Kapelaan De Beer, Oisterwijk (giro 469672).

Saldo	*f* 1401,90
Collecte feestavond „Ceres"	„ 50,—
Kaartver. Ons Genoegen	„ 29,60
Van N.N. uit Lennisheuvel	„ 1,—
Totaal	*f* 1482,50

EXTRA KAART-ACTIE.

Groot Bridge- en Rikconcours te Oisterwijk in hotel „Het Wapen van Oisterwijk" op de Lind, op woensdag 29 januari a.s. Aanvang 8 uur.

Bridgers en rikkers spelen in geheel gescheiden lokaliteiten.

Bridgers kunnen naar believen wild en höwell bridgen.

Er zijn op die ene avond dus drie afzonderlijke kaartwedstrijden en voor ieder daarvan is een afzonderlijke stel prachtige prijzen beschikbaar.

Inschrijfgeld bedraagt: *f* 2,50 per persoon.

De opbrengst komt geheel ten goede aan de nieuwe kerk op Selissenwal te Boxtel.

Voor dit concours kan men zich opgeven bij de Heer L. B. Heesen, Jan v. Brabantstraat 47, Boxtel, Tel. 753.

Dringend verzoek bij mondelinge of schriftelijke opgave duidelijk te vermelden of men wil rikken of bridgen, en in geval van bridge of men wild of höwell wil spelen.

De inschrijving sluit op zondag 26 januari.

ZONDAGSDIENST DER ARTSEN

UITSLUITEND VOOR SPOEDGEVALLEN.

aanvangende des zaterdags 's namiddags 5 uur eindigende 's maandagsmorgens 8 uur.

19 januari

DOKTER MARGRY

Clarissenstraat 20 Telefoon

Voor de Landbouwers

VOORLICHTINGSWENKEN.

Onderhoud van werktuigen.

De wintertijd is bij uitstek geschikt om alle machines en werktuigen eens een goede beurt te geven. Grondig reinigen en daarna behandelen met roestwerende middelen verlengt de levensduur van de machines en werktuigen aanmerkelijk.

En als U ze in het komende seizoen weer gebruiken wilt, geeft het een geruststellend gevoel, als U weet, dat ze voor het gebruik gereed staan.

Ontwatering van grasland.

Door de vele regenval van de laatste weken ondervinden laaggelegen graslandpercelen thans veel overlast van water. Als de sloten geschoond zijn en de percelen begreppeld kan het water snel worden afgevoerd. U voorkomt daardoor dat grote gedeelten van het grasland verzuren. Goed ontwaterde graslanden hebben een vluggere voorjaarsgroei.

Onkruidbestrijding in rogge.

Bij open weer kunt U de meeste roggepercelen thans met kleurstoffen bespuiten. Gebruik per ha 3 kg kleurstof (D N C) in 300 à 400 l water. Bij vernevelen dient U per ha 4 kg vernevelbare kleurstof te gebruiken in ongeveer 150 l water.

Droogzetten van melkkoeien.

Als U een goede melkproductie wilt krijgen, is het noodzakelijk, dat de dieren vóór het afkalven een droogstand hebben van 6 à 8 weken. Het droogzetten levert bij sommige dieren wel eens moeilijkheden op. Het voorkomen van deze moeilijkheden vraagt voortdurende zorg. Een goede methode is als volgt:

- Voer enige dagen geen sappig ruwvoer (kuilvoer, bieten, e.d.) en weinig krachtvoer.
- Melk het dier gedurende drie dagen éénmaal per dag en daarna in het geheel niet meer.

Het gevaar voor uieraandoeningen is groter bij onregelmatig melken, dan bij plotseling eindigen.

De rayonassistent,
C. VAN HAPEREN.

Varkensfokvereniging N.L.

Middels een advertentie in dit blad is de Alg. Jaarvergadering aangekondigd. Verwacht wordt dat deze door alle leden zal worden bijgewoond. Er staan diverse belangrijke punten op de agenda vermeld, zoals b.v. de voor iedereen van betekenis zijnde behandeling van de nieuwe regeling, van het N. Brab. Varkensstamboek. Zie voor verdere bijzonderheden de advertentie.

Aardappelselecteervereniging.

Leden, attentie!

Het bestuur van de Aardappelselectievereniging wijst erop, dat degenen die vroege soorten aardappelen in de poterbewaarplaats hebben, deze aardappelen voor het verkrijgen van goed pootmateriaal moeten uitschudden. Sleutel verkrijgbaar bij Th. de Boer.

Het gironummer van de nieuwe parochie is
469672
t.n.v. H. de Beer pr. Oisterwijk

Gordijnen

Wij zorgen goed voor de bejaarden
naar Hollands degelijke trant;
zo kwam er ook een gloednieuw centrum
in Friesland knusse Haskerland.

„De oudjes zijn van harte welkom",
zo zeggen Joure's B. en W.,
„maar voor vrijbuiters met gordijnen
is er bij ons geen plaats, o nee.

Wij hebben heel wat voorgeschreven,
er mag geen waslijn noch markies,
geen schilderij aan achtergevel,
't is alles winst en geen verlies.

Wij wensen het esthetisch mooie
beschermd te zien door allemaal;
gordijnen vallen daar ook onder,
dus daarom recht en vertikaal!"

De huurders protesteren zachtjes,
en één van hen, bejaarde heer,
hing wat hij wenste voor zijn glazen,
hij wou in huis een éigen sfeer.

Natuurlijk kreeg hij al een briefje:
„Wat doet u toch recalcitrant?"
Heel Nederland leeft volgens voorschrift,
dus waarom niet in Haskerland?

De goede man dient te begrijpen:
er mag niets wat misnoegen wekt
of zelfs maar pijn doet aan de ogen
van B. en W. en architect.

Persoonlijkheid en eigen mening
behoren naar de achtergrond;
zo fokken we een eenheidsstreven
en houden we ons volk gezond.

Dit is de eeuw van de papieren,
wat hogerhand wenst wordt de norm;
straks lopen Haskerlands bejaarden
misschien wel rond in uniform.

Zo wordt de koers hen voorgeschreven,
en bij verlaten van het schip
wacht er wellicht een eenheidszerkje
met van gemeentewege RIP.....!

(Nadruk verboden).

JAAP MIJDERWIJK.

BOTER EN KAAS.

De Nederlanders zijn door lieden van buitenlandse komaf wel eens met de zeer onparlementaire benaming van „kaaskoppen" betiteld. Maar thans zit ons land met een zo grote hoeveelheid overtollige kaas opgescheept, dat het produktschap voor zuivel er inderdaad wel geen punt- maar een kaashoofd van moet krijgen.

De met ongeveer 20 % toegenomen produktie kan niet geheel op de vrije markt worden afgezet. Het in- en verkoopbureau van het produktschap zal daarom de kaas in pakhuizen moeten opslaan tegen een vastgestelde prijs en de voorraad later weer met verlies aan fabrieken moeten verkopen. De handel zelf past ervoor, de moeilijk houdbare hooikaas in voorraad te houden.

Eerst heeft de overheid vele miljoenen verloren op de koelhuisboter. Thans zal de verliespost nog heel wat groter worden ten gevolge van het kaasoverschot. En dat alles komt doordat de overheid niet wil toestaan, dat er volle melk verkocht wordt, want dan wordt het levensmiddelenpakket te duur! Het is maar een nare geschiedenis.

VAN LANSCHOT BANKBOEKJES

***Profiteer van de renteverhoging tot* 4%**

Ingaande 1 februari verhogen wij de rente op bankboekjes tot 4%.

Maak ten volle van deze gelegenheid gebruik om uw renteinkomen belangrijk te vergroten, door reeds vóór 1 februari a.s. uw geld te storten of per giro over te schrijven.
Een bankboekje van Van Lanschot brengt u de hoogste rente, terwijl uw geld *altijd* gemakkelijk beschikbaar blijft.
Geen koersrisico, geen kosten.

Wilt u er meer van weten vraag schriftelijk, telefonisch of aan onze kas de nieuwe folder „Bankboekjes".

FIRMA F. van Lanschot BANKIERS 1737

's-Hertogenbosch, Hoge Steenweg 27—31, Telefoon 8851*.
Eindhoven, Keizersgracht 17, Telefoon 7442*. Tilburg, Stationstraat 17 (toek. adres).

L.B.108

DENKSPORT

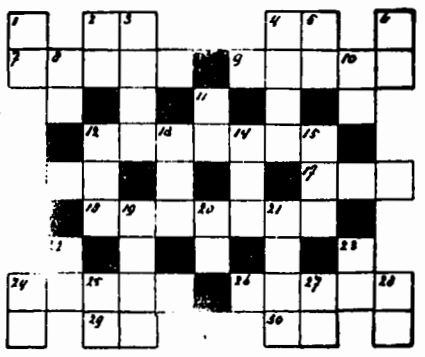

HORIZONTAAL: 2. soort onderwijs; 4. op dit ogenblik; 7. rijtuig; 9. zout water; 12. schrijfbehoefte; 16. nagerecht; 17. indien; 18. militair; 24. schenker; 26. bouwmateriaal; 29. slede; 30. pers. vnw.

VERTICAAL: 1. eenh. v. kracht; 2. lidwoord (fr.); 3. jongensnaam; 4. wreed heerser; 5. klein persoon; 6. laatst leden; 8. voorzetsel; 10. landbouwwerktuig; 11. te zijner plaatse (lat.); 12. schrede; 13. speelgoed; 14. bid (lat.); 15. aanw. vnw.; 19. berggeel; 20. lidwoord; 21. tegen; 22. voorzetsel; 23. zangnoot; 24. bevel; 25. familielid; 27. maanstand; 28. voorzetsel.

OPLOSSING VORIG KRUISWOORDRAADSEL.

HORIZONTAAL: 1. ara; 3. rad; 4. gek; 6. vlo; 8. ala; 10. ale; 13. sont; 15. tres; 16. dik; 17. bed; 18. teen; 21. rood; 24. ade; 25. per; 27. epe; 28. lea; 29. ons; 30. pel.

VERTICAAL: 1. ada; 2. aga; 3. rondeel; 5. kardoes! 6. vs; 7. lo; 9. la; 11. le; 12. es; 14. tin; 15. ter; 18. ta; 19. ed; 20. te; 22. op; 23. de; 25. pap; 26. rol.

INVOER VAN BOEKEN IN INDONESIË.

Van de Indonesische regering werd destijds een kennisgeving ontvangen dat de invoer van kranten, tijdschriften en andere publicaties, zoals aanplakbiljetten folders, enz. in de Nederlandse taal verboden is.

Thans wordt door de Indonesische postadministratie medegedeeld dat in de Nederlandse taal gestelde boeken voor gebruik in beroep. wetenschap en onvoeding (met uitzondering van die, welke betrekking hebben op Nederland en de Nederlandse taal) zijn toegelaten.

A.N.W.B. WAARSCHUWT: INTERNATIONAAL RIJBEWIJS VEREIST IN DUITSLAND.

De afschaffing van grensdocumenten voor personenauto's en motorrijwielen door de Duitse Bondsrepubliek heeft bij velen de mening doen postvatten dat men voor een reis naar West Duitsland kan volstaan met de Nederlandse autopapieren.

De ANWB wijst er in dit verband op dat men voor een reis per auto of motorrijwiel naar dit land nog steeds een internationaal rijbewijs en het internationale bewijs voor motorrijtuigen nodig heeft, evenals het internationale verzekeringsdocument, de z.g. „groene kaart". Slechts carnet of triptiek zijn afgeschaft.

Blijkens ervaringen opgedaan in de eerste weken van dit jaar zijn de autoriteiten in de Duitse grensgebieden overgegaan tot een scherpere controle op autopapieren van buitenlandse toeristen: een aantal Nederlanders is daar de laatste tijd bekeurd omdat zij geen internationaal rijbewijs konden tonen.

TE KOOP
Woonhuis in Boxtel

Bouwjaar 1952.

Bev. ben.: woonkamer, gang, keuken, toilet, kelderkast; boven: 3 slaapkamers, douchecel, vliering. Voor-, zij- en achtertuin, opp. 306 m². Komt binnenkort vrij. Brieven onder no. 244, Molenstraat 19.

Wnd. Notaris P. Mertens
te Boxtel

zal aldaar voor INZET op dinsdag 21 januari 1958 en voor TOEWIJZING op dinsdag 28 januari 1958 in Hotel van Vlerken, Markt, telkens n.m. 5 uur

PUBLIEK VERKOPEN:

koop 1: woon-winkelhuis met erf te Boxtel, Stationstraat 52, groot 1.12 are, kad. sectie F no. 3422; verhuurd aan de heer Biemans voor *f* 11,50 per week;
koop 2; woonhuis met erf te Boxtel, Stationstraat 54, groot 89 c.a., kad. sectie F no. 3423, verhuurd aan Mevr. Rooijakkers voor *f* 42,10 p.m.;
koop 3: massa kopen 1 en 2. Betaling koopsom uiterlijk 28 februari 1958. Lasten voor koper vanaf 1 januari 1958.

Nooit aten mijn kinderen zoveel vlees als nu.
Waarom?
Och, 't is natuurlijk van de Kwaliteits-slagers.
Ze groeien er van en het smaakt naar meer.
Ga ook eens naar de Kwaliteits-slagers.

Altijd en elke week **„RECLAME"**

A.s. vrijdag - zaterdag:

Enorm voordelige **RIB** coteletten
500 gram voor slechts . . . . **f 1.80**

Geef Uw kinderen eens een extra bordje soep.

Het is nu voordelig in prijs
500 gram **Runderpoulet** voor slechts **f 1.60**

Ons Kwaliteits-Lunchpakket

100 gram **Bacon** . . . . .
150 gram **Boterhamworst** .
Samen **f 1.00** honderd centen

***Verder de gehele week* Dagaanbiedingen.**

Tegen **STERK** verlaagde **PRIJZEN.**

Dinsdag 21 jan. 500 gr. **Gehakt** . **f 1.65**
500 gr. **Zult** . . **f 0.75**
Woendag 22 jan. 500 gr. **Speklappen** **f 1.25**
500 gr. **Bloedworst** **f 0.75**
Donderdag 23 jan. 500 **Vers Kinnebak**
voor slechts . . . . . **f 0.75**

Hoe 't ook zij, Vlees hoort erbij!

Raaijmakers **Schuurmans** **Van Nistelrooij**
De Windt **Van Meersbergen** **Th. Eltink**
Aug. v. Breugel **Van Griensven** **N.C.B.-Winkel**

Nette meisjes gevraagd

voor mangel- en vouwafdeling.
Wasserij CROLS

GEVRAAGD OP FABRIEKSKANTOOR

een aankomende doch all-round **Kantoorbediende**

Zo mogelijk per 15 februari of anders per 1 maart.

- Enige ervaring in moderne bedrijfsinrichting, diploma typen en steno, en eventueel corresp.diploma Duits strekken tot aanbeveling.

Tevens gevraagd JONGSTE MNL. KANTOORBEDIENDE

- BRIEVEN met uitv. inlichtingen en opgave van verlangd salaris onder nummer 555 bureau van dit blad.

OPENBARE HOUTVERKOPING

TE OISTERWIJK t.v.v. DE NEDERL. HEIDE MIJ.

NOTARIS AMERICA TE OISTERWIJK

zal in het openbaar bij opbod verkopen op dinsdag 28 januari a.s. vanaf 10 uur in Café „De Prins", Past. v. Beugenstraat 50 te Oisterwijk:
200 kopen mastenhout, zaaghout, schoorbomen, gordings, timmerhout, heininghout, latten, ruiters, boonstaken en brandhout.
150 kopen uitgesnoeid en gesorteerd.
Gelegen aan Scheibaan, Rosepdreef en Fransebaan.
De kopen zijn met rood genummerd.
Te zien vanaf 18 januari. Aanw.: Uitvoerder Derksen, Rosepdreef 7, Oisterwijk.
Betaling à contant. **Ongelden 10 %.**

Nu kunt U geld verdienen !

Voor speciale koopjes

naar .....

Schoenhandel J. A. GEMEN

Stationstraat 14
Telefoon 14 - BOXTEL

Opruiming à contant

Voor
Wasmachines, Centrifuges, Wringers,
Bromfietsen, Rijwielen,
Haarden, Kachels, Oliestook,
is het adres

Pieter v. d. Brandt

Baroniestraat 48 **Boxtel**

ROOKT kwaliteit vol geur en smaak
en koopt bij
★
BERT VAN DEN BRAAK
Baroniestraat 73 – Tel. 450

Opruiming
bij
BOVENDEERT
Nu koopjes halen!
★

Pantoffels	vanaf	**f 3.99**
Jongensschoenen	30-31	**7.95**
	32-35 **8.95**, 36-41	**9.95**
Herenschoenen	vanaf	**9.90**
Kinderschoenen en Meisjesschoenen	23-31	**4.95**

★
Diverse koopjes in Damesschoenen

BALANS-OPRUIMING
IN
DE BIJENKORF
ra A. v. Kol

BOXTEL Stationstraat 55 — **SCHIJNDEL** Hoofdstraat 141

6 Bierglazen voor **0,75**	6 Borrels goudrand voor **1,10**	6 crême kop en schotels voor **3,25**	6 Borrels effen voor **0,75**

ZIE ONZE SPECIALE
OPRUIMINGS-ETALAGE
IEDERE DAG NIEUWE KOOPJES

6 diepe borden voor **2,50**	Nesten glazen schalen . **2,50** Compôte stellen . . . **2,10** Asbakken reeds vanaf **0,25** Losse compôte schaaltjes **0,20**		6 porseleinen Ontbijtbordjes voor **1,50**

KOFFIESERVIEZEN		Plastic emmers . . .	**1,80**
32 delig van 54,50 voor	**32,50**	Plastic botervloten . .	**1,25**
Crême kop en schotels	**0,55**	Kolenkitten, flinke maat	**1,95**
Crême diepe borden	**0,45**	Crême theepotten . .	**2,10**
Crême ontbijtbordjes	**0,39**	Porseleinen theepotten .	**1,90**

U slaagt beslist in **„DE BIJENKORF"**

---

een prachtige
KOP en SCHOTEL
van ~~98~~ voor . . . **49** cent
bij elk pak à 250 gram
AEROTHERM - GEROOSTERDE EDAH-KOFFIE

Havermout, vlugkokend, . .	kilogram	**49**
Bacon	. 100 gram	**49**
Belegen kaas, volvet . .	. 150 gram	**49**
Rode Bieten	¾ Literpot	**49**
Tomatensoep, met rijst . .	per pot	**49**
Appelstroop . . .	450 grams beker	**49**
Thee	. 100 gram	**49**
Kasteel Bleekwater . . .	2 flessen	**49**
Pudding	5 zakjes	**49**
Soepgroenten	3 pakjes	**49**
Calif. Pruimen	. 300 gram	**49**
Dadels	2 pakjes	**49**
Kasteel Frou-Frou . . .	per pak	**49**
Bakwerkkoekjes Nolettes	. 250 gram	**49**
Lange Vingers	. 150 gram	**49**
Toffee's	. 200 gram	**49**
Zachte Pepermunt . .	. 200 gram	**49**

EDAH
VERLAAGDE PRIJZEN
plus VERDUBBELING VAN SPAARGELD

MEMISA - COLLECTE

Offer a.s. zondag voor uw zieke medemensen.

THEATER „DE ARK" - BOXTEL
VRIJDAG 17 JANUARI 8 UUR
ZONDAG 18 JANUARI 6 EN 8.30 UUR

DER BETTELSTUDENT

naar de beroemde operette van Carl Millöcker in Cinemascope en kleuren. Met Gerhard Riedmann, Elma Karlowa, Waltraut Haas en Gunther Philipp.

Een feest voor oog en oor.
De amoureuze avonturen van de prins vermomd als bedelstudent. Alle leeftijden.
Plaatsbespreken: Aan de kassa zaterdag vanaf 6.30 uur.
Zondag vanaf 5 uur - Telefoon 503.

Pater Henri de Greeve

spreekt op **woensdag 22 januari a.s. in De Ark** over het onderwerp

„Angst voor de wereld van morgen"

Leden van de Gezamenlijke Standsorganisaties in Boxtel hebben vrije toegang. **Aanvang 8 uur.**

Entree f 1.50 — **ZAAL BELLEVUE** **Soirée Dansante** — **Conbrio Orkest**

★ Op de zondagen 19 en 26 januari
Aanvang 5.30 uur. **H. C. v. Breugel**

Zaterdag 18 januari a.s.
om 7.15 uur
RIKKEN
bij G. VERSTIJNEN
Café „Twee Zwaantjes"
te Esch

Bestel ook Uw brandstoffen voor Uw oliekachel of haard bij de vakman.
Gez. Brandstoffenhandelaren - Boxtel

Wij be-Ogen

100% vakwerk in het belang van Uw ogen
Uw juiste bril op Uw recept

F. P. v. Langen

Stationstraat 62
Gediplomeerd Opticiën
Leverancier voor alle Ziekenfondsen

Alleen bij VéGé
grote verse EIEREN
16 cent
Zuivel- en Levensmiddelen bedrijf
't ANKER
C. DE JONG

Wegens uitbreiding
van onze zaak te Valkenswaard sensationele
OPRUIMING

Tal van artikelen zijn voor Boxtel gereserveerd welke verkocht worden tegen belachelijk lage prijzen, zoals

Heren Demie's en Tweedjassen v.a. 9.75
waaronder Falcon, Shelter, Piccadilly

Dames Regenjassen Falcon **v.a. 9.75**

Kinderjasjes
van 2–6 jaar
v.a. 9.75

Manchester
Jongens jackets
leeftijd 6 jaar, **6.90**

Melton Dames Pantalons		**7.90**
Melton Meisjes Pantalons	12–15 jaar	**3.90**
Melton Jongens Pantalons	12–15 jaar	**6.90**
Heren Pantalons	v.a.	**7.90**
Plus-Four pakjes	v.a.	**19.75**
Jongens Plus-Four	v a.	**4.95**

ENZ. ENZ.

OP NIET AFGEPRIJSDE, WINTERJASSEN, DEMI'S EN JONGENSCOATS
20 % korting

Profeert van deze en nog vele andere koopjes bij

Bern. v. d. Schoot
Kruisstraat 2a - Boxtel

Ons devies dat houden wij hoog.
Ons rookwerk is prima droog.

Sigarenmagazijn
„'t HOEKJE"
Jo van Hal-Pastoor
van Hornstraat 43a, Boxtel, Tel. 813

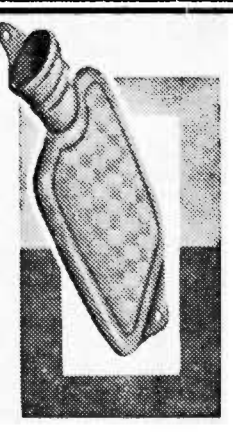

Als u niet kunt slapen van de koude voeten....

is dat heus uw eigen schuld
!

Want waarom komt U dan niet bij ons zo'n **practische warmwaterzak** uitzoeken? Wij hebben ze in diverse soorten, maten en prijzen – alle veilig en doelmatig – alle van prima kwaliteit.

'n Aanschaf waar U vele winter-seizoenen lang warm mee bent geborgen!

M. OLIEMEULEN
D.A. DROGISTERIJ
Rechterstraat 39 v. Merheimstraat 9

No 686 17 JANUARI 1958

Brabants Centrum

Terloops...

★ In het januari-nummer van de Noord-Brabantse Paladijn, de maandelijkse uitgave van de Stichting Bescherming Bevolking was een ereplaats ingeruimd voor de primeur van de B.B. Boxtel: het met succes afleggen van de vaardigheidsproef door het voltallig verbindingspersoneel van de P.H.B.B.-commandopost. De foto's die U destijds in Brabants Centrum zag afgedrukt, prijkten nu ook in de Paladijn „tot meerdere eer en glorie" van het kranige Boxtelse B.B.-groepje. Apropos, wie voelt er wat voor om de gelederen van de B.B. te versterken. Hoe meer saamhorigheidsgevoel en plichtsbesef des te beter voor de bescherming van ons volk. Treed toe! ★ De omgeving van het nieuwe waterschapskantoor wordt thans ijlings in een staat gebracht die past bij dit indrukwekkende bouwwerk, ongetwijfeld het grootste in Boxtel na de oorlogsjaren. Ook het Molenpadje, dat een wat te bescheiden entree bood tot het nieuwe complex is met bekwame spoed van duisternis, kuilen en modder verlost en herinnert nu alleen met zijn naam nog maar aan de vroeger functie: de toegang tot de Boxtelse molen! ★ Ja, het oude jasje wordt Boxtel uitgetrokken. Wie op de Selissenwal om zich heen kijkt, merkt dat. Kris, kras lopen de wegenlijnen over dit gebied en overal stuit het oog op de muur van rode baksteen. Nieuwe plannen liggen gereed, plannen voor een kerk, voor scholen, voor woningen, zelfs voor flatbouw. Deze laatste zal zelfs binnen afzienbare tijd verwezenlijkt zijn. Met pijn in het hart zal men de veranderingen zich zien voltrekken in het eens zo mooie landschap. Maar de noodzaak dwingt ons anders te denken en te zien: nuchter en de tijd vooruit! ★ Wie persé nog wat wil blijven mijmeren bij de goeie ouwe tijd hij leze onze wekelijkse rubriek „Oud Boxtel in beeld". Tussen haakjes: degenen die nog in het bezit zijn van historische foto's, archiefstukken of oude drukwerken, doen de redactie van dit blad 'n groot plezier door deze ter inzage te geven. Ook al zijn deze spullen niet direct voor reproductie geschikt, ze kunnen toch hun waarde hebben. We wachten af... ★ Tot de Kunstkring Boxtel zijn reeds velen toegetreden, doch merkwaardig genoeg ontbreken op de ledenlijst nog diverse vaste bezoekers van de avonden welke in het verleden door Herlevend Boxtel georganiseerd werden. Misschien verkeren zij in de veronderstelling, dat hun lidmaatschap automatisch overgeboekt is op de nieuwe kunstkring. Dat is echter niet zo. Neen, Herlevend Boxtel bestaat niet meer en daarom moet U even teken van (her)leven geven. Doe het spoedig! ★ Herinnert iedere abonné zich ons verzoek nog: s.v.p. betaling van de kwitantie bij eerste aanbieding, zo mogelijk met gepast geld. De taak van een krantenbezorger is toch al zwaar, maakt U het hem of haar daarom a.u.b. niet moeilijker dan nodig is. Ook bij de wekelijkse en maandelijkse betalingen gaarne Uw volle medewerking. Dank U! ★ Uit de Boxtelsche Courant van 25 jaar geleden: „De gaarkeuken van het Nat. Crisis-Comité afd. Boxtel houdt haar uitdeelingen op Dinsdag, Donderdag en Vrijdag. Vorig jaar hebben tal van particulieren en handelaren de gaarkeuken gratis voorzien van groenten. Zou dat ook nu weer niet plaats kunnen hebben?"

(20 Jan. 1933).

Boxtel reikt de helpende hand aan Amsterdamse Jordaanjeugd

BEZOEKT ZATERDAG OF ZONDAG A.S. DE OPERETTE-UITVOERING.

Zaterdagmiddag zullen een vijftig-tal meisjes uit de Amsterdamse Jordaan in Boxtel arriveren om via de opvoering van een operette een beroep te doen op de Boxtelse gemeenschap.

Boxtel is gereed hen met open armen te ontvangen en is zeer zeker bereid door het bezoek aan een der operetteuitvoeringen het R.K. Jeugdwerk in de Amsterdamse Jordaan te steunen.

Omstreeks 4 uur zaterdagmiddag zullen de gasten in Boxtel (café Bellevue, Bosscheweg) arriveren.

Jammer genoeg zal de Drumband van de K.A.J. niet aanwezig kunnen zijn om de Amsterdammertjes een zelfde daverende ontvangst als de vorige maal (bij de opvoering van de operette „De Pruik van de Koning") te bereiden. Het bleek nl. niet mogelijk de band in volledige formatie te laten uitrukken.

Maar hopelijk zal de voorzitter van Boxtel Vooruit bij de verwelkoming toch voor een prettige verrassing kunnen zorgen, nl. de mededeling: dat voor twee uitverkochte zalen kan worden gespeeld.

(Niet alleen zal zulks het R.K. Jeugdwerk in de Amsterdamse Jordaan ten goede komen, maar tevens zal zulks een duidelijk bewijs ziin van de grote waardering, die de Boxtelse gemeenschap heeft voor de grandiose ontvangst die daar in die Jordaan aan onze Boxtelse Ouden-van-dagen bereid werd).

Na de ontvangst in „De Ark" zullen de Amsterdammertjes worden gebracht naar de gezinnen, die zo vriendelijk waren hen de zo goede Boxtelse gastvrijheid te verlenen.

DE OPERETTE.

Zaterdag-avond om 8 uur „gaat" de eerste opvoering — en wel in het bijzonder voor de volwassenen — van de operette „De boze heks".

Zondag-middag om twee uur staan de deuren van „De Ark" wijd open om de Boxtelse jeugd al of niet onder geleide, de gelegenheid te bieden deze moderne en gezellige operette in 4 bedrijven te zien.

De operette wordt geregisseerd door Mej. Wellingshof en de Heer N. Zwart.

Het ballet staat onder leiding van Mej. L. Regten.

De costuums en decors werden verzorgd door Mevr. Leenders-v. Vugt en Mej. Tr. Klijn.

Kosten noch moeiten zijn gespaard om de uitvoeringen tot een groots succes te maken.

En zoals U ziet wordt aan de operetteuitvoering ook weer medewerking verleend door onze oud-plaatsgenote Mevr. Leenders-v. Vugt, een der stuwende krachten in het belangrijke jeugdwerk in de Jordaan. Dit feit biedt o.i. reeds voldoende zekerheid, dat de operette tot in de kleine puntjes verzorgd zal zijn.

De in Boxtel welbekende Pater Carmelus, voormalig Directeur van het R.K. Jeugdwerk in de Jordaan, alsmede de huidige Directeur, Pater Angelicus, zullen hun pupillen naar Boxtel vergezellen.

DE VERKOOP VAN TOEGANGSKAARTEN.

De entreeprijzen bedragen voor zaterdagavond *f* 1,50 en *f* 1,— (op de affiches foutief vermeld) en voor zondagmiddag *f* 0,50 en *f* 0,75 voor de jeugd en *f* 1,— voor de volwassenen.

Vanaf heden zijn toegangskaarten — zolang de voorraad strekt — verkrijgbaar bij: **fa. Tafi, Stationstraat** en **fa. Spierings, Breukelsestraat.**

Zowel zaterdagavond als zondagmiddag zullen (zo mogelijk) ook nog kaarten gekocht kunnen worden aan de zaal.

Als wij een goede raad mogen geven: wacht niet tot het allerlaatst, maar koopt Uw toegangsbewijs in voorverkoop.

De Amsterdamse Jordaan roept Boxtel!

Bezoekt zaterdagavond en zondagmiddag „De Ark"!

● Vergeelde geschiedenis

„NIEUWS" UIT DE KRANT VAN 25 JAAR GELEDEN.

● De lege staatskas... De crisis teekent zich wel scherp af, als men de opbrengst der Rijksmiddelen in het afgeloopen jaar beziet. Het resultaat van 1932 is ondanks verhooging van verscheidene belastingen tot een bedrag van 25 millioen gulden een teruggang van 18 millioen beneden de raming en van meer dan 52 millioen beneden de opbrengst in 1931, die ook al 52 millioen minder was dan in 1930.

● **De veertigurige werkweek.** — Op de conferentie voor de verkorting van den arbeidstijd te Genève heeft de Nederlandsche arbeidersgedelegeerde Serrarens een pleidooi gehouden voor de 40 uren-week in de nijverheid.

● **De woelingen in Spanje.** — De onrust in Spanje duurt nog steeds voort. In verband met de activiteit der wijdvertakte extremistische en communistische benden heeft de politie niet alleen in de groote steden, doch ook in de dorpen de handen vol om de rust te handhaven.

● **Het Heilig Jaar.** — De plechtige voorlezing van de Pauselijke bul waarin het Heilig Jaar wordt afgekondigd, heeft Zondagmorgen plaats gehad. In een korte toespraak herinnerde Z. H. de Paus aan het buitengewoon karakter van dit jaar, waarin de dood van Christus herdacht wordt.

● **Stichting van het Duitsche Rijk herdacht.** — In de Sporthalle te Wilmersdorf (Berlijn) is Woensdagavond door de Stahlhelmafdeeling Groot-Berlijn een feestelijke bijeenkomst gehouden in verband met de herdenking van de stichting van het Rijk. De feestrede werd gehouden door oud-Rijkskanselier Von Papen.

G. VRIENS
in assurantiën
VERHUISD
van Ons Doelstraat 5
naar v. Hornstraat 5

REPARATIES KUNSTGEBITTEN
Sneller, beter en... goedkoper.
C. HULSKEN
Stationstraat 8 - Boxtel

Zondag 19 januari
van 5-10 uur
DANSEN
in zaal DE PUNDER
Liempde

R.K.S.V. „Boxtel"
Vrijdag 17 januari
Rikconcours
in 't St. Paulus Jeugdhuis
Aanvang 8 uur

A.s. zondag 19 januari
Groot Rikconcours
in Café van Trigt
t.b.v. Biljartclub Groene Pommerans
Prachtige prijzen
Aanvang 8 uur

RIKKEN RIKKEN
Iedere zaterdag
GROOT RIKCONCOURS
Aanvang 8 uur
Prachtige prijzen
CAFÉ HUIJBERTS
FELLENOORD

Méér dan f. 1.000.000 extra bij VéGé in 1958 door extra aanbiedingen!

Iedere huisvrouw 31 cent cadeau door extra geldzegels!

LEVERTRAAN	115 cent+~~25~~	46 geldzegels
SCHUURPOEDER	42 cent+~~8~~	16 geldzegels
TANDPASTA	75 cent+~~15~~	30 geldzegels
FROU FROU per pak	52 cent+~~10~~	20 geldzegels
VANILLE TOFFEES 100 gram	31 cent+~~6~~	12 geldzegels

10% VéGé 10%

èn 'n miljoen extra! Dàt loopt lekker op!

Nu extra voordeel dank zij de Europese VéGé Unie. Er zijn ook VéGé-winkels in België, Frankrijk, Duitsland, Saargebied, Luxemburg, Zwitserland.

Seizoen Opruiming
SPOTKOOPJES IN VELE ARTIKELEN
★ OVERHEMDEN, Sanfor, krimpvrij in wit, grijs en beige . . . f 6,25
★ PARTIJ WERKHEMDEN, o.a. Fablo vanaf . . . . . f 6,90
★ WOLLEN HERENVESTEN prima jersey van f 39,50 voor f 20,—
★ PETTEN, zuiver wollen stoffen vanaf . . . . . f 2,75
★ KOOPJES IN HOEDEN, ALPINO'S, ZELFBINDERS, SJAALS, enz.
fa. H. van Eyck-de Louw
RECHTERSTRAAT 23 BOXTEL

Dansen a.s. zondag 19 januari in Paviljoen Molenwijk
Dansorkest „The Lichtstad Melodiens"

Koop het beste, maar betaal minder
Profiteer van onze reclame aanbieding
VRIJDAG EN ZATERDAG

500 GRAM SOEPVLEES	f 2,38
500 GRAM zeer mals RUNDBRAADVLEES	f 2.55
500 GRAM COTELETTEN	f 1.85
500 GRAM VERSE VARKENSWORST	f 1.58

Voor het steeds meer gevraagd LUNCHPAKKET:

100 GRAM LUNCHMEAT	van 1.75
100 GRAM GEK. HAM	nu slechts
100 GRAM VARKENSWORST	1.50

Onze Brabantsche Varkenszult nu 70 ct per 500 gram
Fr. Baaijens-Frunt
Baroniestraat 99

Steunt a.s. zondag
de MEMISA-collecte

Varkensfokver. N.L. afd. Boxtel
Het bestuur nodigt alle leden uit tot bijwoning van de
Algemene Jaarvergadering
Deze wordt gehouden op dinsdag 21 januari om 7 uur in de zaal van Café P. v. d. Aker.
AGENDA: 1 Opening, 2 Notulen, 3 Jaaroverzicht 4 Rekening, verantwoording 1957, 5 Benoeming kascontrole 1958, 6 Bestuursverkiezing; Ant. v. d Pasch, Fr. v. d. Pasch, (beiden herkiesbaar) 7 Eventueel een spreker, 8 Mededelingen, 9 Rondvraag, 10 Sluiting. — Op boete verplicht.
Het Bestuur.

Dansschool Evers, Boxtel
Aangesloten bij de R.K. Bond van Dansleraren
Gevestigd in Paviljoen Molenwijk

Inschrijving voor de nieuwe lessen vanaf heden
Cursus voor beginners en gevorderden
Inschrijving dagelijks in Paviljoen Molenwijk.
Oude dansen Moderne dansen
Zuid-Amerikaanse dansen

Meer kopen voor minder geld!
Hoe dit kan vertellen wij U
Wij leveren U
TELEVISIE
in de merken Philips, Erres, Grundig, Aristona.
RADIO
Erres, Philips, Grundig, Aristona
Vraagt vertegenwoordigers bezoek
Fa. L. W. v. d. BROEK
Clarissenstraat 3 (bij de Markt) - Boxtel
Telefoon 479

R.K. School „De Zonnehoek"
Selissenwal Boxtel
vraagt een
nette werkster
Aanmelden 's maandags na 4 uur aan de school

Pension gevraagd
De N.V. Exportcentrale N.C.B. — Boxtel
vraagt net pension voor 1 harer afd. chefs
Brieven aan bovenstaand adres.

SPORTNIEUWS

R.K. Sportvereniging O.D.C.

T.O.P.—O.D.C. 3—2

ODC heeft de punten in Oss moeten laten na een spannende, af en toe wat te harde wedstrijd. En ofschoon men met de uitslag vrede kan hebben, gezien het betere veldspel der Ossenaren, was de nederlaag niet nodig geweest. TOP vond geen sterke verdediging op haar weg naar het ODC-doel. De 3 goals waren dan ook veelal het gevolg van de misstappen der ODC-achterhoede, en konden geen aanspraak maken op het praedicaat „fraai" of „schitterend" in tegenstelling tot de ODC-goals die werkelijk van prima gehalte waren. Echter niet de kwaliteit maar de kwantiteit der doelpunten beslist een wedstrijd.

Het spel begon al direct pittig en het was te zien dat beide ploegen hun uiterste best zouden doen om de wedstrijd in hun voordeel te beslissen.

Na een minuut of tien bleek het allemaal toch nog te flauw te gaan naar de smaak van „een der toeschouwers" die dan ook het veld opstormde om de voetballers een lesje te geven in geestdrift en tempo. Hij legde, ofschoon uit Oss afkomstig, geen bepaalde voorkeur aan de dag voor TOP en mocht van de scheidsrechter, die blijkbaar het hondje en het publiek dat pleziertje wel gunde, meespelen totdat het, waarschijnlijk oververmoeid, eigener beweging het veld verliet.

Na dit leuke intermezzo richtte aller aandacht zich weer op de elftallen.

In de 15de minuut vloog een schot van Karsemakers via de doelhoek over. Meteen hierop lanceerde TOP een aanval en geholpen door een misser van Schellekens, wist midvoor v. Haren de ODC-doelman te passeren.

Deze speler maakte het de rood-witblauwen wel bijzonder lasting. Een prachtige omhaal van hem vloog juist over. Met TOP iets in de meerderheid golfde het spel op en neer en het horloge werd reeds geraadpleegd voor de rust toen een der ODC-ers een overtreding beging in het beruchte gebied. Penalty en 2—0.

Na de hervatting volgde een hevig TOP-offensief dat met kunst en vliegwerk gekeerd werd. Scheepers bracht even verademing toen hij bij een uitval een kogel naar de TOP-goal zond die echter prima gestopt werd. ODC zag ook nog een keer de bal via tegenstander en doelpaal corner gaan.

Succes kwam toch toen na 25 minuten een zeer goede voorzet van rechtsbuiten Karssemakers door v. Schijndel met een daverende kopstoot hoog en hard in het TOP-doel gejaagd werd. Het mooiste doelpunt dat wij tot op heden in deze competitie zagen maken. Dat bracht tevens weer hoop en er werd hard gewerkt voor het volgende. De strijd werd keihard maar bleef binnen de perken.

Het einde kwam al in zicht toen TOP bij een hevige schermutseling na een hoekschop de bal in het ODC-doel wist te werken. 3—1.

De nederlaag werd in de resterende tijd door J. Voets toch nog verkleind tot 3—2 toen hij met een machtig schot uit een vrije trap scoorde. Eveneens een mooi doelpunt.

Programma voor a.s. zondag:

Boxmeer 1—ODC 1	14.30 uur
ODC 2—Veloc 2	14.30 uur
WEC 2—ODC 4	12.00 uur

Supportersvereniging O.D.C.

Vertrek der bussen naar Boxmeer te kwart over 1. Voor niet-leden kaarten verkrijgbaar bij J. v. Trigt.

AFDELING JEUGD.

Programma voor zaterdag 18 jan. a.s.:

ODC 7—SCMH 3. Aanvang 3.15 uur.
ODC 8—Avanti 7. Aanvang 2.15 uur.
DVG 3—ODC 9. Vertrek 1.45 uur per fiets bij 't Postkantoor.
Schijndel 10—ODC 10. Vertrek 1.30 uur per fiets bij H. Hartkerk.

Dit programma werd vorige week in zijn geheel afgelast en daarom verschoven naar a.s. zaterdag.

Huidgenezing
Huidzuiverheid · Huidgezondheid
PUROL
Houdt de winter uit handen en voeten.

R.K.S.V. „Boxtel".

Boxtel 1, dat nog 'n opmerkelijk groot restant thuiswedstrijden in deze competitie heeft af te werken, moest j.l. zondag ook afzien van de met zoveel spanning verbeide ontmoeting met koploper De Spechten 1. Als het weer goed blijft is er 'n klein kansje, dat a.s. zondag de thuiswedstrijd tegen Brabantia 1 doorgang kan vinden. We hopen het van harte voor de Boxtelse sportliefhebbers, die al zo lang van voetbal verstoken zijn geweest.

Voor Boxtel 2 is geen wedstrijd vastgesteld.

Boxtel 3 ontvangt Irene 2 (12 uur).

JEUGDVOETBAL.

Voor a.s. zaterdag geldt het programma, dat vorige week werd afgelast:

Rhode 5—Boxtel 5 3 uur.
Vertrek per fiets vanaf het Jeugdhuis om 2 uur.
Boxtel 6—VOW 4 3.15 uur.
Boxtel 8—TGG 6 2.15 uur.
Boxtel 10—Boxtel 9 1.15 uur.

R.K.J.B. Sportclub.

Alle leden van de club worden aanstaande zaterdag om 7 uur in Orion verwacht.

Biljart-nieuws.

Woensdagavond werd door het bestuur van de Boxtelse Biljartbond besloten om dit jaar de hoofdklasse libre voor het persoonlijk kampioenschap te laten spelen in het clublokaal van Eureka, gevestigd in café Van Run in de Stationstraat. De volgende spelers zullen er aan deelnemen: H. Bekkers, P. Geerts, M. van de Meijden, D. Bekers, H. van Breugel, T. Kronenburg.

Zij allen hebben in de strijd om het clubkampioenschap een gemiddelde behaald dat boven de 6 gelegen is. De officiële opening van dit biljart-toernooi vindt plaats op zaterdag 25 januari a.s. om half 8 door de bondsvoorzitter H. Kappen.

Op de volgende data zal worden verder gespeeld: 27 jan., 1, 3, 8 en 10 februari telkens om half 8 's avonds.

Binnenkort zal het bestuur de clublokalen bekend maken waar dit jaar de eerste, tweede en derde klassen zullen spelen. Voorts zal er op vrijdag 24 januari in café De Zwaan op Fellenoord een contactavond worden gehouden waarop de door de kampioensvijftallen behaalde bekers zullen worden uitgereikt in het seizoen 1957—1958. Deze avond vangt aan om 8 uur.

Vrijdag viert Biljartver. „Poedelvrees", gevestigd in café v. d. Meijden (Fellenoord) het 2e lustrum.

Vrijdagavond bestaat gelegenheid tot feliciteren van 5 tot 7 uur.

Zaterdag 18 januari speelt biljartclub Prins Hendrik (vier maal achtereen kampioen van Boxtel) 'n wedstrijd tegen de biljartclub die gevestigd is in Café-Rest. „Oost-Ende (C. Luyben) en welke (in versterkte formatie) de kampioenen tot dit treffen op het groene laken heeft uitgedaagd.

Dames. Tere huid? Babyderm-zeep

Bavob-nieuws.

P.T.T.—Bavob 1 (dames).

Door een onzeker begin en traag spel, keken onze dames al spoedig tegen een 5—2 achterstand aan. Naarmate de set vorderde kwamen ze er beter in en kregen we enkele goede momenten te zien. De achterstand werd wel verkleind door enkele goede serves en smashes, doch de 1e set werd verloren met 15—11.

Door 'n inzinking van P.T.T., maar vooral door 'n snel en verrassend spel van de Bavob-dames, werd de 2e set met 15—11 gewonnen.

In de 3e en beslissende set was het echter Bavob dat men 'n inzinking te kampen had. Deze set ging dan ook verloren met 15—4.

V.C.T. 1—Bavob 1 (dames)

Daar de dames van V.C.T. 1 niet opgekomen waren, werd deze wedstrijd reglementair met 2—0 door onze dames gewonnen.

Programma voor zondag a.s.:

Dames:
Bavob II—Vios Volo II 19.00 uur
Bavob II—P.T.T. II 20.30 uur
Beide wedstrijden worden gespeeld in de Mgr. Zwijssenschool te 's Bosch.
Heren:
Bavob II. Het programma hiervoor is nog niet bekend.

Tafeltennis.

Advance I—Animo 5—5
Advance 3—B.T.T.C. 3 7—3

Het eerste herenteam van Advance kon woensdag j.l. juist tot een gelijkspel komen tegen Animo uit Vught. Na een ongelukkige start kwam Advance al snel op een achterstand van 5—2 te staan. A. v. Giersbergen herstelde zich na een inzinking in de eerste partij en won de twee andere partijen met ruim verschil. W. v. Roosmalen en W. v. Homelen wonnen elk een partij, terwijl het dubbelspel eveneens een puntje opbracht. Eindstand 5—5.

Advance 3 zette de eerste wedstrijd van het jaar om in een overtuigende zege op B.T.T.C. 3 uit Best. M. de Haas bracht na eerst gefaald te hebben, twee partijen op zijn naam, Th. v. Zogchel drie en C. v. d. Laak één partij. Met de winst in het dubbelspel (2 games) werd de eindstand 7—3.

NIEUWE UITGAVEN

„DE PALEISPOST VOOR DE JEUGD".

Een speciale editie van „De Paleispost voor de jeugd" verscheen bij de Uitgevers-Compagnie „De Branding" te Amsterdam.

De inhoud ervan is uitsluitend gewijd aan Prinses Beatrix, die 31 januari a.s. haar 20ste verjaardag viert. Het boekje geeft verschillende illustraties uit het leven van de Prinses.

In een aardige beschrijving door Caroline Euwe wordt Beatrix als kind, zusje en opgroeiend meisje getekend in haar gedrag als kind en in de omgang met andere meisjes, schoolvriendinnetjes en studiegenoten.

Uit deze beschrijving blijkt dat prinsesjes niet verschillen van andere kinderen. Ze zijn ook wel 'ns „stout" en worden door „pappie" berispt of door „mams" gestraft.

't Is een leuke uitgave, om meer dan een reden interessant, niet het minst omdat het ook een uitbeelding geeft van ons koninklijk „gezin".

Vraag het eens aan bij de uitgever. Het kost slechts 50 cent.

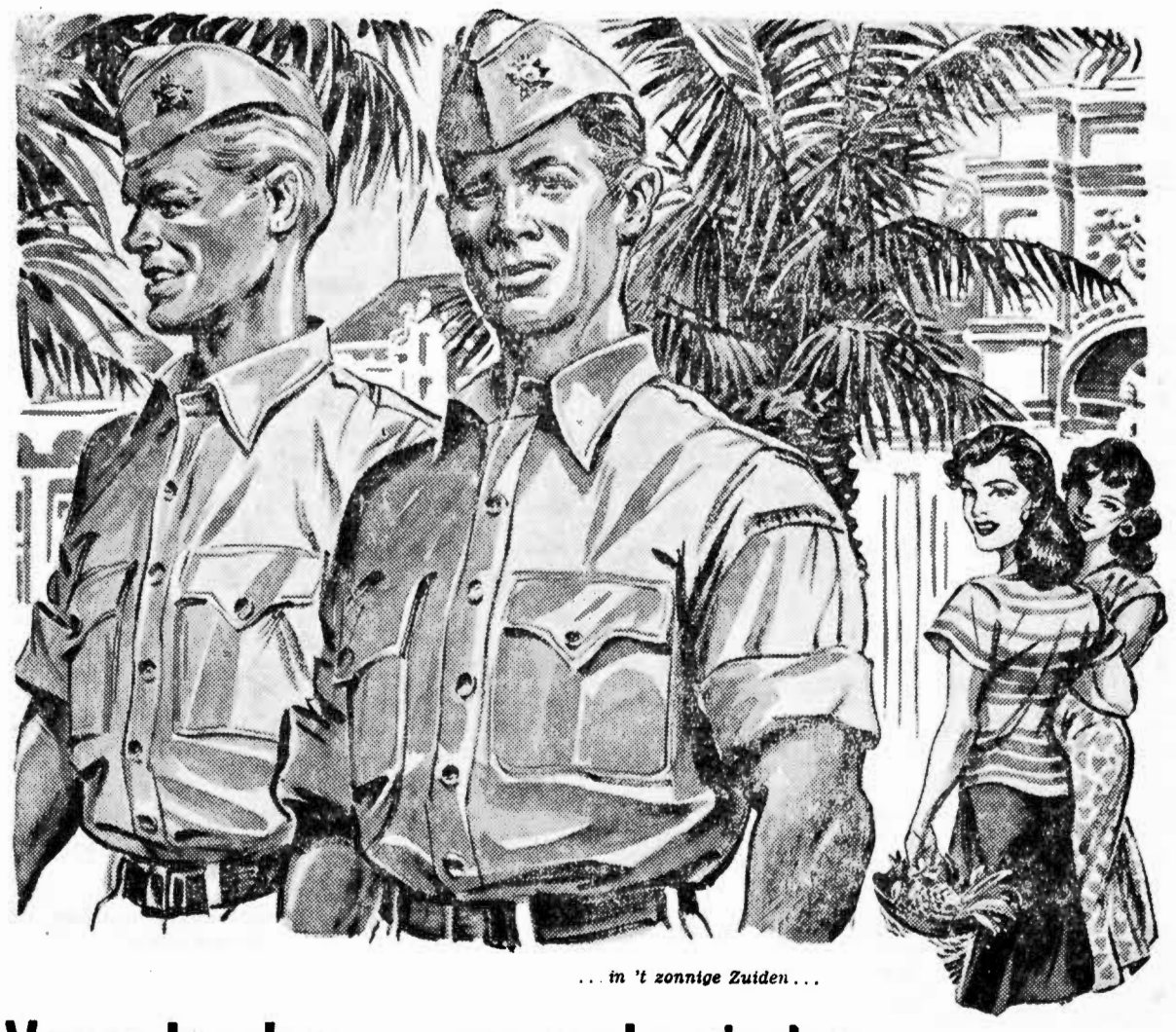
... in 't zonnige Zuiden ...

Verre landen.... vreemde steden....

Zonnige landen, zonnige stranden, vreemde steden, andere volken... Wie marinier van zijn vak is, ziet nog eens wat van de wereld! Grijp de kans er ook bij te komen. Voor jongens van 16 jaar en ouder is bij het korps mariniers nog plaats. Wie bijzonderheden wil weten stuurt nevenstaande coupon in.

COUPON
AAN HOOFD MARINEWERVING, BEZUIDENHOUTSEWEG 123, DEN HAAG
Verzoeke toezending inlichtingenboekje Mariniers.
NAAM .....
..... LEEFTIJD .....
STRAAT .....
PLAATS .....
3080-M

WORD MARINIER VAN JE VAK

Zorg dat je óók er bij komt!

KONINKLIJKE MARINE

1e kwaliteit en toch goedkoper!
vrijdag en zaterdag

Kinnebak	1.60	per kilo
Vers m. Spek	2.40	„
Verse Worst	1.40	p. 500 gr.
Coteletten v.a.	1.55	„
Schenkel	2.00	„

Ons Gildepakket
150 gram
Pekelvlees
68 cent

A.s. dinsdag en woensdag:
Vers mager Spek 2.40 per kilo
Gehakt 1.40 p. 500 gr.

Gildeslager JAN POOS
Fellenoord 2 Tel. 372

Tijdelijke aanbieding!
Doet uw voordeel met 3 x 1 = 2
3 halen, 2 betalen
Het laagst geprijsde stuk gratis
Depôt „Ideaal"
Kluijtmans-Baaijens
Baroniestraat 42

DRIE VOOR ÉÉN
Een brandverzekering onderbrengen bij onze instelling betekent tegelijk zich een dekking verschaffen tegen stormschade en tevens tegen het risico van vliegtuigschade, zonder dat dit één cent extra premie kost.
DUS DRIE VERZEKERINGEN VOOR ÉÉN PREMIE
Vraagt vrijblijvend nadere inlichtingen:
Verzekering v. d. N.C.B.
TILBURG
Agentschap Boxtel:
C. J. v. BERKEL, Nergena 7, Tel. Esch K 4197—297
Agentschap Liempde:
P. J. v. d. VELDEN, Maaistraat 4
Agentschap Esch:
TH. v. d. MEIJDEN, A 115.
Agentschap Gemonde:
W. VERHAGEN, Gemondseweg 14
Tel. K 4105—431

WAT BRENGT U 1958 ! ! !
Bezoek dan de meest begaafde diagnost
WINANDO
Ieder maandag, dinsdag, woensdag en donderdag te spreken van 2 tot 6 en 's avonds van 7 tot 9 uur.
HEILE SCHOORSTRAAT 14, TILBURG - Tel. 23527
(bij Bossche viaduct) Buslijnen 2, 3 en 4 vanaf Station.

Toneelgroep „O.N.A." te Liempde
brengt U op
ZATERDAG 25 en ZONDAG 26 JANUARI
telkens om half 8 in CAFE „DE TOEKOMST"
het blijspel
Jongens van de Koopvaardij
door ROSITA PETERS
Regie: C. v. Erp. Grime: Th. v. Lamoen
Entree: 1e rang ƒ 1,25; 2e rang ƒ 1,— (bel. inbegrepen)
Plaatsbespreken: zondag 19 januari van 11—12 uur en vanaf dinsdag 21 januari iedere avond van 7—8 uur aan de zaal. - Telefonisch K 4196—298.

Auto- en Motorrijschool VERSCHOOR
Den Bosch, Röntgenstraat 36 west - Tel. 2006
Boxtel, Sigarenmagazijn E. Verhoeven, Stationstraat 60 - Tel. 475

OPRUIMING
in boeken en vulpennen
Boeken tegen sterk gereduceerde prijs
Ook in vulpennen kunt U nu koopjes maken. Gedurende de 2e helft van januari krijgt U op de bekende Luxor Vulpenhouders 20% korting.
Boek- en Kantoorboekhandel
Diverse andere prima vulpenhouders, waaronder Parker, Osmia, Böhler nu voor 2/3 van de verkoopsprijs.
Zie onze speciale etalage
Profiteert hiervan.
Baroniestraat 34
ROBBEN BOXTEL

DRUKKERIJ TIELEN VOOR HET BETERE FAMILIEDRUKWERK

No. 686 1958 17 JANUARI 1957

Brabants Centrum

PAROCHIE-AGENDA

2e zondag na Driekoningen.
Herenigingszondag.
19 januari 1958.

Parochie St. Petrus, Boxtel.

ZONDAG: De H.H. Missen zijn om half 7, kwart voor 8, 9 uur en om half 11 de hoogmis.

Vandaag is het „Herenigingszondag", bijzonder gewijd aan de terugkeer van de Oosterse afgescheiden christenen, waarvoor ook het gebed van de bidweek zal worden gebeden.

HALF 7 gel. jrgt. voor Maria v. d. Langenberg-Hozewol; Maria-altaar gel. H. Mis tot een bijzondere intentie; KWART VOOR 8 gel. H. Mis voor het geestelijk en tijdelijk welzijn van onze parochie en van onze parochianen; Maria-altaar gel. H. Mis voor Elisabeth Petronella Schapendonk-v. d. Staak; H. Hart-altaar gel. H. Mis voor Barbara Blummel-Kluijtmans v.w. de kinderen; H. Bloed-kapel gel. H. Mis tot een bijzondere intentie; 9 UUR gel. H. Mis voor Wilhelmus v. d. Brand en Elisabeth Voets de hsvr.; Maria-altaar gel. H. Mis voor Johannes Dankers en Adriana v. Erp; H. Hart-altaar gel. jrgt. voor Franciscus Jansen; H. Bloed-kapel gel. H. Mis voor Gijsbertus Josephus Vogels; HALF 11 hoogmis als gez. H. Mis voor Johanna Maria v. Geel-de Koning. In de hoogmis: **volkszang: Volksmis I en Credo III.**

COLLECTE.

Vandaag is de eerste collecte voor onze eigen kerk; de tweede collecte is „VOOR DE KERKENBOUW IN ONS BISDOM". Wij bevelen beide collectes ten zeerste aan in de milddadigheid van de gelovigen. Toont Uw medebezorgdheid voor het grote probleem van de kerkenbouw door vooral de tweede schaal goed te gedenken.

Heden wordt voor de kerkdeur gecollecteerd voor de „Memisa", de Medische Missie-actie, welke collecte wij ten zeerste aanbevelen.

LOF.

Vandaag (zondag) en donderdag om 7 uur lof met rozenhoedje; na het lof zal gezongen worden lied no. 50 en donderdag lied no. 34.

Vanavond wordt terstond na het lof de **Pauselijke zegen gegeven vanwege** het Sint Petrus' Liefdewerk. Dit Pauselijk Liefdewerk is opgericht voor de opleiding van de inlandse geestelijkheid. Ook onze parochie heeft een eigen student. Zijn foto hangt achter onder de toren.

OVERIGE AGENDA.

Maria-Congregatie: a.s. donderdag om half 8 in de kerk.

H. Familie: a.s. vrijdag om 8 uur in de kerk.

Retraite: er is voor de meisjes van Boxtel en omgeving een retraite in het Retraitehuis te Uden van 30 januari tot 2 februari. Degenen die daaraan willen deelnemen, kunnen zich opgeven aan de Pastorie of in de sacristie.

MAANDAG: Intentie van de bidweek: Terugkeer der Anglikanen.

KWART VOOR 7 gez. mndst. voor Lambertus Moonen; half 8 gel. H. Mis voor Fonger Galema, oud-directeur van Melkinrichting St. Jan te 's Hertogenbosch; Maria-altaar gel. jrgt. voor Maria Middegaal-Schepers; H. Hart-altaar gel. jrgt. voor Hendrica Wilhelmina de Bresser-v. d. Loo; HALF 9 gel. H. Mis tot een bijzondere intentie; Maria-altaar gel. jrgt. voor Adrianus v. Schijndel-v. Tuyl.

DINSDAG: Intentie van de bidweek: Terugkeer van de Lutheranen en andere Protestanten van Europa.

KWART VOOR 7 gez. mndst. voor Marinus Vissers; HALF 8 gel. H. Mis voor Johanna Regina v. d. Boer-v. d. Hoogen; Maria-altaar gel. H. Mis voor Theodoor v. Heesch v.w. de buurt; H. Hart-altaar gel. jrgt. voor de familie v. Mensvoort-Burgmans; HALF 9 gel. jrgt. voor Jacobus v. Rooy; Maria-altaar gel. H. Mis voor Willibrord Grilis.

WOENSDAG: Intentie van de bidweek: Bidden voor de éénheid van geloof in vereniging met de H. Stoel, van alle christenen van Amerika.

KWART VOOR 7 gez. mndst. voor Wilhelmina v. Rooy-v. Dijk; HALF 8 gel. mndst. voor Johanna Regina v. d. Boer-v. d. Hoogen; Maria-altaar gel. jrgt. voor de familie v. Beurden-Vugs; H. Hart-altaar gel. H. Mis voor Maria v. Erp-v. d. Sande; HALF 9 gez. jrgt. voor Hendrica v. d. Eerden-v. Deursen; Maria-altaar gel. H. Mis voor Francina v. d. Laar-v. Liempt.

DONDERDAG: Intentie van de bidweek: Terugkeer tot de H.H. Sacramenten van alle slechte en afvallige Katholieken.

KWART VOOR 7 gel. H. Mis voor Hendrikus v. Gerwen; HALF 8 gez. H. Mis tot een bijzondere intentie uit dankbaarheid; Maria-altaar gel. mndst. voor Barbara Blummel-Kluijtmans; H. Hart-altaar gel. H. Mis voor Johanna v. d. Boer-v. d. Hoogen v.w. de buurt; HALF 9 gel. H. Mis voor de overl. familie v. Gool-Mansveld; Maria-altaar gel. jrgt. voor Wilhelmina Johanna v. d. Anker-Brans en Adrianus de zoon.

VRIJDAG: Intentie van de bidweek; Mogen de Joden Jezus als de Messias erkennen.

KWART VOOR 7 gez. mndst. voor Evertje v. Oerle-Schenk; HALF 8 gel. H. Mis voor Marinus v. Diessen en Cornelia Smulders; Maria-altaar gel. mndst. voor Maria Clercx; H. Hart-altaar gel. H. Mis voor Wilhelmus v. Erp en Maria v. d. Sande; H. Bloedkapel gel. H. Mis ter ere van de H. Antonius; HALF 9 gez. mndst. voor Johanna Maria v. Geelde Koning; Maria-altaar gel. H. Mis voor Petrus v. d. Steen v.w. zijn vrienden.

ZATERDAG: Feestdag van de Bekering van de H. Apostel Paulus. Intentie van de bidweek: De verovering van de wereld voor Christus door de missionarissen.

KWART VOOR 7 gez. mndst. voor Hendrikus v. Gerwen; Maria-altaar gel. mndst. voor Evertje v. Oerle-Schenk; H. Hart-altaar gel. mndst. voor Petrus Martinus Verschuijten; HALF 8 gel. H. Mis voor Johanna Regina v. d. Boer-v. d. Hoogen v.w. kennissen; Maria-altaar gel. H. Mis voor Hendrica de Laat; H. Hart-altaar gel. mndst. voor Johanna v. d. Eerden-v. Ham; H. Bloed-kapel gel. H. Mis voor Johannes Fr. v. Erp; HALF 9 gez. mndst. voor Maria Clercx; Maria-altaar gef. gel. jrgt. voor de familie Petrus v. Erp-v. Rumund.

Zijn voornemens een christelijk huwelijk aan te gaan volgens het gebruik van onze heilige Moeder de Kerk:

Adrianus Hendricus van de Sande, geb. en won. in deze parochie en Maria Francisca Schoenmakers, geb. en won. te Haaren; Joannes Theodorus Josephus Schoenmakers, geb. en won. te Haaren en Mechlina Francisca van de Sande, geb. en won. in deze parochie; Franciscus Leonardus Maria van der Geld, geb. te Elshout en won. te Son en Barbara Maria Blummel, geb. en won. in deze parochie. Dit is van hen de eerste afkondiging.

Antonius van Kessel, uit deze parochie en Johanna Valks, uit de parochie van het H. Hart; Hendricus van Schijndel, geb. en won. te Boxtel (H. Hart) en Christina Hendrica van Diessen, uit deze parochie. Dit is van hen de tweede afkondiging.

Johannes Marinus Maria Nouwens, geb. en won. par. H. Hart en Maria Johanna Schoenmakers uit deze parochie. Dit is van hen de derde afkondiging.

Wij vermanen eenieder, die op de hoogte is van enig beletsel, dit ten spoedigste aan de pastoor bekend te maken.

Parochie H. Hart, Boxtel.

Vandaag gaat de eerste schaal „de stuiversschaal" voor de kerk: de tweede schaal gaat voor de nieuwe parochiekerk in Boxtel.

Onder de H.H. Missen van kwart voor 7 en 8 uur is het algemene H. Communie voor de moeders en gehuwde vrouwen van onze parochie.

De H.H. Missen van 8 en kwart over 9 in de kerk en van kwart vóór 9 in de Burcht zullen worden „geleid".

De Hoogmis is met Volkszang (2e groep zangertjes).

Vanavond is het om 7 uur Lof met rozenhoedje voor de intentie van de internationale bidweek en de vervolgde kerk.

Vandaag is het de tweede dag van de internationale bidweek. De intentie is: „Terugkeer der Oosterse afgescheidenen".

Maandag: „Terugkeer der Anglicanen".

Dinsdag: „Terugkeer van de Lutheranen en andere protestanten van Europa".

Woensdag: „Bidden voor de eenheid van geloof in vereniging met de H. Stoel, van alle christenen van Amerika".

Avonturen van BIM en BAM

BIM EN BAM IN WARMTE EN KOU.

„Waarom dragen wij nog kleren?"
zo zegt Bim, „'t is veel te warm!"
Kijk, ze gaan naar Jochem Langpoot,
met hun kleren over d'arm.
„'n Gulden geef ik je voor alles",
zo zegt Jochem, en het stel,
koopt fijn ijs en limonade
en dat smaakt hun wonderwel!

Maar opeens, daar gaat het sneeuwen.
Bim en Bam, zo koud als ijs,
maken bibberend en kleumend
maar naar Jochem weer de reis.
„Kijk", zegt Jochem, „ik heb hier nét
een stel kleren bij de hand,
dat je schitterend zal passen!
't kost j'een tientje... à contant!"

Donderdag: „Terugkeer tot de H.H. Sacramenten van alle slechte en afvallige katholieken".

Vrijdag: „Mogen de Joden Jezus als Messias erkennen."

Zaterdag: „De verovering van de wereld voor Christus door de missionarissen".

Vrijdag is het des avonds om 8 uur H. Familie voor mannen in de Burchtkapel.

De Z. E. Pater Wesseling komt naar Boxtel. Voor onze jeugd van 17 jaar en ouder. A.s. zaterdag zal hij zijn eerste conferentie houden in de St. Petruskerk des avonds om 8 uur. Deze eerste avond zal nog door twee avonden gevolgd worden. Moge heel de Boxtelse jeugd van genoemde leeftijd aanwezig zijn.

ZONDAG: in de kerk: kwart voor 7 l. d. voor het geestelijk en tijdelijk welzijn der parochianen; 8 uur l. j. voor overleden vader (Jos. M. v. d. Laar); kwart over 9 l. d. voor overleden moeder v.w. haar verjaardag (W. Bevers-v. d. Oetelaar); half 11 HOOGMIS gez. voor over. moeder (H. v. d. Rijdt).

In de Burcht (Kap. v. G.): half 8 l. d. t. e. v. O. L. Vrouw uit dankbaarheid; kwart voor 9 l. j. voor overl. moeder (A. den Otter-v. Oers); 10 uur l. d. voor overl. vader v.w. zijn verjaardag (P. v. Brunschot; 11 uur l. d. voor overl. vader (G. Verdonk).

MAANDAG: 7 uur l. d. voor Wilhelmina v. Oerle en haar overl. familie; zijaltaar l. d. voor Petronella Baaijens; kw. voor 8 l. d. voor overl. fam. Hosewol-Kleijssen v. w. kleinkinderen; half 9 l. d. voor Cornelis v. d. Wouw-Dekkers te Haaren overl.

In de Burcht: half 8 l. d. voor Gerardus v. Hooff en Wilhelmina Blummel z.e.

DINSDAG: 7 uur gef. solemn. jrgt. voor de Z. E. Heer Antonius de Kort, zijn ouders, broer en zuster; zijaltaar l. d. voor Johannes Schoenmakers v.w. de retraitepenning; kwart voor 8 l. j. voor Adriana v. d. Berg-Jonkers; half 9 l. d. voor Adrianus v. d. Meijden.

In de Burcht: half 8 l. mndst. voor Maria Matthijssen.

WOENSDAG: 7 uur l. j. voor Frans Hazenberg en Cornelia v. d. Broek z.e.; zijaltaar l. d. voor Franciscus v. d. Brand v.w. de K.A.B.; kwart voor 8 l. d. voor Willem v. d. Langenberg en Adriana de dochter; half 9 l. d. voor Marinus Vissers-v. d. Boer.

In de Burcht: half 8 l. mndst. voor Wilhelmus v. d. Ven-v. d. Boogaard.

DONDERDAG: 7 uur l. mndst. voor Petronella Vlamings-Wordragen; zij altaar l. mndst. voor Theodora v. Meersbergen-v. d. Schoot; kwart voor 8 l. j. voor Anna Voets-v. Esch; half 9 gez. mndst. voor Helena v. Oerle-v. Hoorn.

In de Burcht: half 8 l. mndst. voor Petronella Maria Verhagen-Verhoeven.

VRIJDAG: 7 uur gez. jgt. voor Adrianus v. Mensvoort en Cornelia v. Krieken, zijaltaar l. j. voor Johannes v. d. Meijden; kwart voor 8 l. mndst. voor Gerardus v. Hooff; 9 uur l. d. voor Helena v. Oerle-v. Hoorn.

In de Burcht: half 8 l. j. voor Cornelis v. Eekelen.

ZATERDAG: 7 uur l. mndst. voor Jordina Schellekens-v. Hoof; zijaltaar l. j. voor Franciscus Voets en Catharina v. d. Coevering z.e.; kwart voor 8 l. d. voor Jan de Koning-Theulings v.w. Verz. Mij. half 9 l. d. voor overl. vader.

In de Burcht: l. mndst. voor Adriana v. d. Broek-Willems; 9 uur l. d. tot bijz. intentie.

Parochie H. Lambertus, Gemonde

2e zondag na Driekoningen. Herenigingszondag.

19 januari 1958.

Zaterdagmiddag, 18 januari, biechtgelegenheid vanaf 4 uur, ieder vol uur.

ZONDAG: H.H. Missen: 7 uur mndst. voor Adrianus v. Kuringen; half 9 mndst. voor Marinus v. d. Heuvel; 10 uur mndst. voor de Wed. Francina v. d. Eerden-Rozendaal; 10 minuten voor 11 Hoogmis voor Fr. Galema, overleden in Den Bosch, met algemene deelname der parochianen, door gezang en H. Communie (niet eten na half 9). 7 uur in de avond Rozenhoedje en gezangen ter ere van het H. Sacrament, en gebeden voor de Internationale Bidweek.

MAANDAG: H. Fabianus en Sebastianus: mndst. voor Waltherus Groenendaal.

DINSDAG: H. Agnes: mndst. voor Cornelis v. d. Ekart.

WOENSDAG: H. Vincentius en Anastatius: mndst. voor Andreas Maas.

DONDERDAG: H. Raymundus: mndst. voor Antonius v. Mensvoort.

VRIJDAG: H. Timotheus: mndst. voor Michiel Jan Klomp.

ZATERDAG: Bekering van de H. Paulus: mndst. voor de Wed. Cornelia de Bresser-v. d. Boom.

In het klooster :

Maandag mndst. voor Matthijs Verhagen. Dinsdag, woensdag en donderdag voor Cornelis v. d. Ekart. Vrijdag en zaterdag voor Francina v. d. Eerden van de kleinkinderen.

MEDEDELINGEN.

1. Kindermis op dinsdag en donderdag.
2. Schoonmaak van de kerk wordt aanbevolen aan: Lena den Otter en Ria Geerts.
3. Collecte is deze zondag voor het Seminarie van het Bisdom, bijzonder aanbevolen door de Bisschop.
4. Op zondag 26 januari zullen de Witte Paters een mooie Missiefilm draaien. U kunt hun Missie steunen door een toegangsbewijs te kopen voor 1 gulden.
   Men wordt verzocht deze week veel te bidden voor de intenties van de Internationale Bidweek vooral deze zondag, voor de terugkeer van de Oosterse Afgescheidenen.

Parochie H. Theresia, Boxtel.

2e zondag na Driekoningen. Herenigingszondag.

19 januari 1958.

ZONDAG: half 8 H. Mis voor Johanna Schakenraad-Cooymans; om 9 uur H. Mis voor het welzijn van de parochie; om half 11 de hoogmis als gef. gez. jrgt. voor Gerardus Venmans. De eerste schaal is voor de eigen kerk, de tweede schaal is voor de kerkenbouw in ons bisdom. Om half 3 het Lof.

MAANDAG: om kwart voor 8 H. Mis voor de overleden familie van Son-van der Meijden.

DINSDAG: om kwart voor 8 jrgt. voor Jan Willems.

WOENSDAG: om kwart voor 8 1e mndst. voor Jacobus den Dekker.

DONDERDAG: om kwart voor 8 mndst. voor Adrianus van Esch.

VRIJDAG: om kwart voor 8 mndst. voor Jacobus van Kaathoven, en om half 10 gez. huwelijksmis.

ZATERDAG 25 januari, feestdag van St. Paulus' bekering, laatste dag van de Internationale Bidweek: om kwart voor 8 H. Mis voor Theodora van Ingen van Rijzewijk.

Gedoopt :

11 Januari: Antonius Josephus, zoon van Wilhelmus van der Pol en Maria van Doremalen.

Gelegenheid tot biechten :

Dagelijks voor de H. Missen en zaterdagavond van 6 tot 7 uur.

Katechismus op school:

Klas 4: Les 14 en 15.
Klas 5: Les 27.
Klas 6—7: Les 28.

Leven met de Kerk :

Jezus'eerste wonder te Cana deed de leerlingen in Hem geloven. Zij werden één met Hem in hun liefde tot God.

Deze week bidden wij heel in het bijzonder om de eenheid van alle christenen, opdat tenslotte werkelijk heel de aarde God zal gaan aanbidden.

Parochie St. Jan's Onthoofding, Liempde.

2e zondag na Driekoningen. Herenigingszondag.

19 januari 1958.

ZONDAG: half 7 l. mndst. voor Johanna Hendrik Scheutjens; 8 uur l. mndst. voor Martha Adr. v. d. Biggelaar; 10 uur de hoogmis tot welzijn der parochie; 3 uur het Lof. Vóór en na de H. Missen op het kerkplein collecte voor de R.K. Medische Missie, welke collecte ook onzerzijds in uw milddadigheid wordt aanbevolen.

MAANDAG: half 7 z. mndst. voor Wilhelmina Joh. Kuppens.

Maandag tot zaterdag 7 uur z. 7e voor Adr. de Rooij.

MAANDAG: 8 uur l. j. voor Joh. v. Zeeland.

DINSDAG: half 7 z. m. voor Christ. de Laat te Eindhoven overleden; 8 uur l. m. voor Joh. v. d. Schoot en Henrica de hsvr.

WOENSDAG: half 7 z. mndst. voor Frans Gerritsen; 8 uur l. j. voor Adr. v. Zeeland.

DONDERDAG: half 7 z .mndst. voor Anna v. Zeeland; 8 uur l. 7e voor Joh. Hubers.

VRIJDAG: half 7 z. m. voor Johanna Adr. Traa; 8 uur l. j. voor Arnoldus v. d. Staak en Hendrica de hsvr..

ZATERDAG: half 7 z. mndst. voor Theod. Leijten; 8 uur l. j. voor Henri v. Aarle, Gerarda de hsvr. en Corn. de z.

ZONDAG: half 7 l. m. tot welzijn der parochie; 8 uur l. j. voor Corn. v. Aarle; 10 uur z. mndst. voor Gijsb. Verdonk.

In de Kapel der Eerw. Zusters:

Maandag 7 uur l. m. voor Henk v. d. Heijden te Schijndel overleden. Dinsdag 7 uur l. m. voor Martha Adr. v. d. Biggelaar v.w. de familie. Woensdag 7 uur l. m. voor Michiel Braken als overl. lid H. Rochus. Donderdag 7 uur l. m. voor Gerardina Corn. v. Heerebeek. Vrijdag 7 uur voor Arnoldus v. Kemenade. Zaterdag 7 uur l. m. voor Anna v. Zeeland v. w. broer en zusters. Zondag 7 uur l. m. voor Arnoldus Bressers v.w. de kleinkinderen.

30e Christ. de Laat te Eindhoven; Henk v. d. Heijden te Schijndel overl.; Adr. de Rooij te Veghel overl.

7e Joh. Hubers te Liempde overleden.

Gedoopt: Emilius Albertus Franc. Corn. z. van Albertus v. d. Pas-v. d. Heijden.

MISSIE THUISFRONT.

Op het feest van Driekoningen werd te Liempde *f* 51,10 opgehaald voor de missie van Pater v. Schijndel.

Hartelijk dank aan alle Driekoningenzangers!

Op de uitvaart Kuppens-v. d. Broek opgehaald door Mientje Kuppens *f* 7,90, eveneens voor Pater v. Schijndel.

Op de uitvaart de Boer-v. d. Hoogen (Boxtel) *f* 9,— voor hetzelfde doel.

—o—

Voor de missie van Zuster Jerôme v. d. Wiel werd met Driekoningen *f* 8,50 opgehaald.

Parochie H. Willibrordus, Esch.

2e zondag na Driekoningen. Herenigingszondag.

19 januari 1958.

Vandaag H.H. Missen om 7 uur, half 9 en om 10 uur Hoogmis. Tweede schaalcollecte voor de Kerkenbouw in ons Bisdom. Na de middag om 3 uur Lof met Rozenhoedje.

Vandaag is het ook de zgn. **Memisazondag**, d.w.z. zondag, waarop belangstelling en steun gevraagd wordt voor de Medische Missieactie. De kerkdeurcollecte na de Missen bevelen wij van harte aan.

Zaterdag is het de feestdag van de Bekering van de Apostel Paulus, de laatste dag van de Internationale Bidweek. Na de Missen wordt deze week het gebed om éénheid gebeden.

ZONDAG: 7 uur jrgt. voor Arnolda Elisabeth Brekelmans-Vlassak; half 9 H. Mis voor Jordanus Dieden; 10 uur Hoogmis voor de parochie.

MAANDAG: 7 uur mndst. voor Laurens van der Bruggen; 8 uur jrgt. voor Adrianus van de Pas.

DINSDAG: 7 uur jrgt. voor Catharina Ondersteijn-v. d. Pas; 8 uur mndst. voor Petronella v. Brunschot-Denissen.

WOENSDAG: 7 uur jrgt voor Johanna Heesakkers-v. Erp; 8 uur gef. jrgt. voor Jan van Kempen.

DONDERDAG: 7 uur H. Mis voor Waltera v. Esch, echtg. v. Hubertus van Doorn te Boxtel overl.; 8 uur H. Mis voor Albertus van Gemert.

VRIJDAG: 7 uur jrgt. voor Henrica v. d. Braak-v. Abeelen; 8 uur jrgt. voor Gerardus van den Akker Azn.

ZATERDAG: 7 uur gef. jrgt. voor Jan Konings; 8 uur jrgt. voor Laurentia Konings-v. Vessem.

Elders: H. Mis voor Marinus van Rulo (Broed. H. Cornelius te Bokhoven), Johanna v. Vessem-v. Beurden (Broed. H. Bernardus te Nieuwkuijk) en Cornelia Verhoeven.

Op verzoek van de Eerw. Moeder Arnulpha wordt aan allen, die haar bij haar vertrek naar Beverwijk blijken van waardering en dankbaarheid hebben gegeven, hartelijk dank gezegd.

St. Charles, Hal, Boxtel.

2e zondag na Driekoningen. Herenigingszondag.

19 januari 1958.

Vanmiddag om half 6 Vespers en Lof.

Deze week is er elke avond om 8 uur avondoefening om te bidden voor de Hereniging der Kerken.

Zaterdag: Feest van St. Paulus' Bekering, sluiting van de Internationale Bidweek.

Onder de H.H. Missen is de schaalcollecte voor het onderhoud van de kapel, de 2e collecte is voor de Kerkenbouw in ons bisdom.

ZONDAG: om 7 uur voor Cornelis v. d. Broek; om half 9 voor Johanna de Greeff-van Exsel; om kwart voor 10 voor overl. Fam. Geertman-van Tuijl.

MAANDAG: om kwart over 7 voor Marie v. d. Broek-van Bommel.

DONDERDAG: om kwart over 7 voor Johanna de Greeff-van Exsel.

VRIJDAG: om kwart over 7 voor een overleden Priester.

ZATERDAG: om kwart over 7 tot zekere intentie.

Misdienaars om half 9: Gebrs. Olislagers.

INZENDING van ADVERTENTIES
's woensdags vóór 4 uur

★

INZENDING van COPIE uiterlijk woensdagvoormiddag.

4e JAARGANG No. 687 — 24 JANUARI 1958

Brabant's Centrum

Redactie en Administratie :
MOLENSTRAAT 19
TELEF. 513 — GIRO 277703

VOORHEEN BOXTELSCHE COURANT

Abonnementsprijs ƒ 1,95 per kwartaal (p. post ƒ 2,00)
Advertentieprijs : 10 ct. p. kol. mm.
Bij contract speciale tarieven.
Kleine advertentiën 7 ct. per woord.

KATHOLIEK WEEKBLAD VOOR BOXTEL EN OMGEVING

Inentingen tegen polio (kinderverlamming)

Dr. Hoeksvereniging
Afd. Wit-Gele Kruis.

In het afgelopen jaar is een begin gemaakt met de verwezenlijking van het plan alle kinderen van Nederland in te enten tegen polio.

In Boxtel zijn nu de kinderen welke geboren zijn in 1955 ingeënt. Vanaf 14 februari wordt dit plan verder uitgevoerd, met de jaarklassen 1952, '53, '54, '56 en '57. Het is de bedoeling alle kinderen uit deze jaarklassen van één gezin tegelijk op te roepen. Voorlopig worden twee inentingen gegeven met één maand tussenruimte.

Ieder die in aanmerking komt ontvangt een oproep.

Wij verzoeken alle ouders zich aan de volgende richtlijnen te houden:

1. Breng oproepkaart, inentingskaart plus een gulden per kind mee;
2. Zorg precies op het aangegeven tijdstip aanwezig te zijn;
3. Stuur bij verhindering zo spoedig mogelijk bericht aan: Mej. M. van Riel, Bosscheweg 1. U ontvangt dan een nieuwe oproep.
4. Zieke kinderen mogen niet ingeënt worden. Pleeg in geval van ziekte overleg met Uw huisarts en bericht dit aan Mej. M. van Riel.

Wanneer wij niet weten waarom U niet aan een oproep hebt gehoor gegeven kunnen wij U niet meer uitnodigen voor een volgende zittingsdag.

Omdat vóór 15 juni alle inentingen verricht moeten zijn, rekenen wij op aller medewerking.

Kampioenswimpel werd uitgereikt aan Boxtels Harmonie

SCHITTEREND FEESTCONCERT !

Toen Boxtels Harmonie dinsdagavond voor een goed bezette schouwburg De Ark haar feestconcert uitvoerde bij gelegenheid van de officiële uitreiking van de kampioenswimpel (welke onlangs behaald werd op het concours van de R.K. Federatie van Harmonie- en Fanfaregezelschappen) kwam „de glorie van Overloon en Valkenburg" nog 'ns volledig boven. Met de eigen plaatselijke gemeenschap als klankbord speelde „de Boxtelse" het zware concoursrepertoire met zoveel kunde en verve, dat iedereen er door in begeestering gebracht werd.

De kampioenen hebben met dit concert veel eer ingelegd, evenals trouwens directeur Molenschot, onder wiens zeer genuanceerd gerichte leiding de bekwame beheersing der partituur en de verkwikkende musiceerlust van de uitvoerenden steeds harmoniërden in het knappe resultaat: muziek van hoog gehalte. De uitvoering van de ouverture „Orestes" (Mahy) was beslist een verrassende streling van het fijn afgestemde gehoor van het selecte publiek. Indrukwekkend was voorts de vertolking van de ouverture Phedre, die machtige brok muziek van Massenet, waarin de aanwezigen geconfronteerd werden met het hoogste muzikale kunnen van het corps. Hoe uitstekend deze harmonie ook de moderner getinte muziek ligt, werd ons bewezen met de meesterlijke ouverture van Meindert Boekel „New Orleans". De na de pauze gebrachte „Abschied Symphonie" van Jozef Haydn bleek ook buiten het muzikale vlak bijzondere charmes te bezitten, waarvan door de bezoekers niet weinig genoten werd. De schoonheid van Verdi's ouverture „La Forza del Destino" kwam op de toetssteen van Boxtels Harmonie prachtig tot haar recht. Terecht werd het corps voor dit hooggestemde concert met een grootse ovatie beloond. Aan het slot werd nog uitgevoerd de mars, die door de heer Bax uit Den Bosch (employé van de fa. v. Susante) aan Boxtels Harmonie was opgedragen.

—o—

Het was echter niet alleen muziek waarmee het publiek dinsdagavond in De Ark „bespeeld" werd, ook de huldiging van het corps nam een belangrijke plaats in op het programma. Ten overstaan van vele genodigden — voorzitter Stinesen kwam woorden tekort om de talrijke genodigden (onder wie de heer Numann, beschermheer) en alle deputaties van de plaatselijke overheid, van de landelijke en diocesane r.k. muziekfederaties, van de muziekcorpsen uit Boxtel en verre omgeving, en van de overige Boxtelse verenigingen, welkom te heten — werd voor de pauze door de landelijke voorzitter van de R.K. Federatie van Harmonie- en Fanfaregezelschappen, Dr. Sweens uit Helmond, de kampioenswimpel uitgereikt. Dr. Sweens zei er zich over verheugd te hebben, dat de voorspelling door hem gedaan toen hij drie jaar geleden voor de zelfde gelegenheid op het podium van De Ark stond, reeds zo snel was bewaarheid. Volgens begrippen van deskundigen is dat zelfs met een váárt gegaan, een vaart die tevens 'n waarschuwing inhoudt, zo sprak Dr. Sweens, die in dat verband wees op de steeds zwaarder wordende eisen en concurrentie. Maar thans vond hij de kampioenstrofee bij Boxtels Harmonie alleszins op zijn plaats, omdat het 'n corps is, dat in staat bleek het streven naar hoger met succes te bekronen en dat ook bij machte geacht mag worden zich op het bereikte niveau te handhaven. Bij het uitspreken van de hoop, dat Boxtels Harmonie steeds een parel zal blijven aan de kroon van de Federatie, durfde hij zelfs nog de wens te uiten straks voor de derde maal naar Boxtel te mogen komen om de triomf volledig te maken, als aan het blanje en het bleu van de nu veroverde wimpels ook nog de oranje trofee kan worden toegevoegd, zodat de gehele Nederlandse driekleur aan het vaandel van de harmonie komt te prijken.

Vervolgens wendde Dr. Sweens zich met waarderende woorden tot het bestuur, tot de muzikanten en tot de directeur, die hij in het bijzonder prees om zijn idealisme en bekwaamheid. Met een beroep op de Boxtelse bevolking om de muziekverenigingen bij hun loffelijk streven te blijven steunen besloot spreker zijn hartelijk en geestdriftig betoog.

De heer Stinesen dankte Dr. Sweens voor diens sympathieke woorden en beklemtoonde met vuur diens wensen, suggesties en lofprijzingen. Ook hij deed een beroep op de Boxtelse gemeenschap, speciaal met het oog op de viering van het gouden bestaansjubileum in 1958.

In een geestige toespraak bracht de heer Spierings, voorzitter van het Bestuur der Werkende leden, daarna hulde aan de directeur, de heer Molenschot, wie hij 2 gramofoonplaten van meesterwerken van Beethoven en Dvorak aanbood, terwijl diens echtgenote verrast werd met een fraaie bloemruiker.

Nadat een oud-lid van de harmonie, de Heer T. v. d. Ven uit Eindhoven, vervolgens het podium beklommen had om aan zijn waardering voor de bereikte successen uiting te geven met de aanbieding van het muziekwerk „Mars der Medici", sloot de heer Molenschot de rij sprekers met een dankwoord voor de tot hem gerichte lofprijzingen, waarin hij echter de mannen van zijn „lekker Boxtels hermenieke" ten volle meende te moeten laten delen.

Voordat met het tweede gedeelte van het concert begonnen werd sprak de voorzitter van Boxtel Vooruit nog zijn gelukwensen uit, daarbij een vergelijking makend tussen het muzikale leven in Boxtel thans en vroeger. Spreker herinnerde eraan, dat precies 25 jaar geleden „de Boxtelse" concerteerde in Riche voor 18 bezoekers, terwijl „de Bonds" in het Patronaat wel aanzienlijk meer belangstelling trok doch niet door de concerten maar door de komische voordrachten na de pauze... Concluderend dat er veel veranderd was ten goede, meende de heer v. d. Meer toch nog eens een dringend beroep op de gemeenschap Boxtel te moeten doen om na alles wat reeds voor de muziekgezelschappen gepresteerd was, ook de gouden jubilea van de beide harmonieën tot een uniek gebeuren te maken. Deze jubilea zullen in de zomer van dit jaar gevierd worden.

SCHEP „VEILIGHEID" IN HET LEVEN !

3.

Verkeer rechtdoor gaat voor. Zegt U er alsjeblieft bij „OP DEZELFDE WEG".. De slagzin zonder die woorden heeft al menig misverstand op zijn geweten. De auto A. gaat hier wel rechtuit, maar toch heeft B voorrang. Het zijn twee verschillende wegen, dus rechts gaat voor.

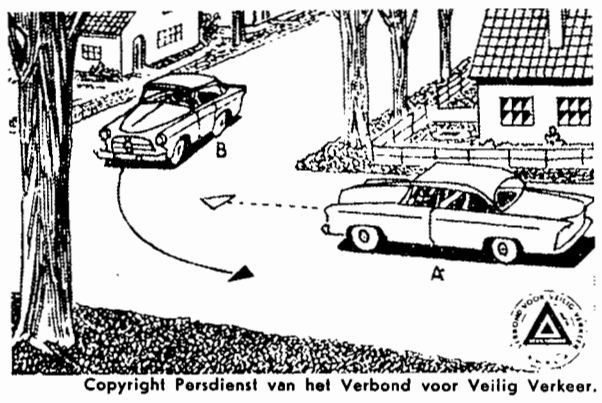

Copyright Persdienst van het Verbond voor Veilig Verkeer.

Plaatselijk nieuws

Door trein aangereden.

Woensdagavond gebeurde op de onbewaakte overweg bij Tongeren een ongeluk met dodelijke afloop.

De 18-jarige Theodora v. Kollenburg, wonende Tongeren 7, werd bij het per fiets passeren van de overweg door de trein naar Tilburg, die omstreeks kwart voor 6 uit Boxtel was vertrokken, gegrepen en meegesleurd. De verongelukte kwam van de Kapelweg en heeft de aankomende trein door het slechte weer niet opgemerkt.

Ofschoon de hulpverlening snel in zijn werk is gegaan mocht deze niet meer baten. Nadat allereerst door het treinpersoneel en enige inzittenden direct pogingen werden aangewend om het slachtoffer onder de trein uit te halen, kon even later, toen de politie gewaarschuwd was en deze op haar beurt geestelijke, dokter, ambulance-auto en E.H.B.O.ploeg had gealarmeerd, deskundige hulp geboden worden. Nog voordat het vervoer naar het ziekenhuis kon plaats vinden had dr. Deelen echter reeds de dood moeten constateren.

Het slachtoffer werd door kapelaan Ketelaars nog voorzien van de laatste H.H. Sacramenten.

Het treinverkeer ondervond aanzienlijke vertraging.

K.V.P.-nieuws.

Zondag 26 Januari stemming voor de groslijst van de statenverkiezing van de K.V.P.

De oproepkaarten voor de verkiezing zijn verzonden. Deze oproepkaarten moeten met de lidmaatschapkaart worden meegebracht naar het stembureau. Zorg tijdig op de vermelde plaats aanwezig te zijn.

Attentie, moeders.

Het consultatiebureau voor zuigelingen in het ziekenhuis op Duinendaal zal maandag 27 januari GEEN ZITTING houden.

—o—

Het Kleuterbureau in De Burcht zal woensdag 29 januari GEEN ZITTING houden.

Het zuigelingenbureau in De Burcht op dinsdagmiddag 28 januari GAAT DOOR.

Gemeentelijke Huisvuilophaaldienst.

Heeft men een huisvuilemmer van de gemeente in bruikleen en is deze kapot (b.v. deksel los), dan kan men binnen 14 dagen hiervan melding doen ten kantore van gemeentewerken, telefonisch (tel. nr. 885), schriftelijk of aan het loket. Hierbij naam en adres op te geven.

De kapotte emmers zullen dan op korte termijn worden opgehaald.

Waarschuwing tegen storting van vuil in Lennisheuvel.

Door vele bewoners van Lennisheuvel worden huisvuil en afvalstoffen gestort in en langs de Armhoefstraat. Aan de betrokkenen wordt vriendelijk doch dringend verzocht hiermede niet langer voort te gaan. In Lennisheuvel heeft men op eigen terrein voldoende gelegenheid huisvuil en afvalstoffen te deponeren.

Het gestorte vuil aan de Armhoefstraat zal nog eenmaal door de gemeente worden geruimd. Daarna zal niet geaarzeld worden procesverbaal op te maken tegen eventuele overtreders, want vuil storten langs openbare wegen is nu eenmaal verboden krachtens de politieverordening.

Pater De Greeve sprak in Boxtel.

Op uitnodiging van de gezamenlijke Boxtelse standsorganisaties was de bekende radiospreker en voordrachtskunstenaar Pater Henri de Greeve woensdagavond naar Boxtel gekomen om zijn visie op het onderwerp „De angst voor de wereld van morgen" te geven.

Men kan het de thuisblijvers, gezien de bar slechte weersomstandigheden, moeilijk euvel duiden het betoog van deze eminente spreker te hebben laten passeren, maar jammer is dat zeker voor deze categorie. Pater de Greeve had nl. veel te zeggen en hij deed dat op een zo suggestieve wijze, dat de ruim honderd aanwezigen alleen maar ademloos-aandachtig wisten te luisteren. Voor de ontzenuwing van de angst voor de wereld van morgen werd door de spreker, die het onderwerp in zijn hele gigantische omvang benaderde en behandelde, positieve middelen aangewezen, zowel wat de geestelijke als de economische en politieke weerbaarheid betreft.

Men mag hopen en verwachten, dat Pater de Greeve op zijn „tournee" door gelovig Nederland zijn zo belangrijke visie op dit probleem nog in ruime mate zal kunnen verspreiden. Dat is deze woensdagavond in Boxtel meer dan waard gebleken.

Debattingclub „De Snuffel".

A.s. dinsdag 28 januari komen we weer bijeen in het K.J.V.-huis. Komen jullie om 8 uur?

Pater Wesseling komt !

Zaterdagavond om 8 uur zal hij zijn eerste conferentie geven voor de jongelui, jongens en meisjes boven 17 jaar.

Kom luisteren naar de interessante levensles !

Toewijzing woningwetbouw voor de gemeenten Boxtel en Liempde.

Zoals bekend is heeft de Minister van Volkshuisvesting en Bouwnijverheid toegezegd om in 1958 de provincie Noord-Brabant subsidie te verlenen voor het bouwen van globaal 5000 woningwetwoningen. Bij de verdeling over de gemeenten is voor Boxtel het woningcontingent bepaald op 84 en voor Liempde op 4. Esch ontbreekt op de lijst.

Voor de verdeling van het aantal te bouwen premiewetwoningen is geen strikte contingentering toegepast, maar is voor elke gemeente als richtinggevend genoemd een aantal, overeenkomend met 62 % van het aantal dat in januari 1957 aan de gemeenten is toegewezen voor woningwet- en premiebouw tezamen.

Mgr. J. van Susante jubileert a.s. zondag.

Onze oud-plaatsgenoot, mgr. J. van Susante, plebaan van de kathedrale basiliek van St. Jan te Den Bosch, zal zondag 26 januari a.s. het feit herdenken, dat hij 12½ jaar geleden benoemd werd tot pastoor der parochie van St. Jan.

Extra culturele avond Kunstkring Boxtel.

Voorlopige aankondiging.

Maandag 10 maart komt mevr. Rosa Spier een harpconcert geven in De Ark voor A- en B-leden van de Kunstkring Boxtel. Nadere mededelingen volgen nog.

Actie nieuwe kerk.

Saldo	ƒ 1482,50
Kaartvereniging „Ons Genoegen"	„ 20,93
Totaal	ƒ 1503,43

Gemeenteraadsvergadering.

Op maandag 27 januari a.s. zal de Raad van de gemeente Boxtel voor de eerste maal in 1958 in openbare vergadering bijeen komen. Verwacht mag worden, dat de Voorzitter van de Raad bij die gelegenheid traditioneel een uitvoerig overzicht van de gemeentelijke ontwikkeling in het vorige jaar zal geven.

Verder zal o.a. aan de orde komen een voorstel om voor een aantal gemeentewoningen, dat momenteel ernstige gebreken vertoont, de jongste huurverhoging van 25 % niet toe te passen. Tevens zullen de huurprijzen van een tweetal woningen op de Oude Selissenwal vastgesteld moeten worden. Ook de vaststelling van de grondprijzen voor de bouwpercelen aan de Jan Kruyssenstraat en de Past. Erasstraat zal zijn beslag moeten krijgen.

Voorts zijn er voorstellen tot premieverlening voor woningverbetering, tot verkoop van grond aan de N.V. P.N.E.M. alsmede tot verpachting voor de duur van 6 jaren van diverse percelen grond. Aangezien Ged. Staten bezwaar gemaakt hebben tegen de financiering door de gemeente van de aankoop van wasmachines en centrifuges door de R.K. Bouwvereniging St. Joseph is door B. en W. voorgesteld het desbetreffende besluit in te trekken.

Tenslotte zijn er voorstellen tot credietverlening voor a. een voorziening aan de verwarming van de St. Michaëlschool; b. de aanleg van een sportterrein in het te bouwen scholen-complex op de Selissenwal; c. voor afwerking van het schoolterrein van De Zonnehoek.

AGENDA.

SPREEKUUR BURGEMEESTER.

Maandag 27 januari a.s. van 11 uur tot half 1.

FAILLISSEMENT

Steeds meer komen wij tot de overtuiging dat we te vroeg geboren zijn en dat we alle reden hebben jaloers te zijn op degenen, die thans nog worstelen met hun eerste hulpeloze stapjes op het glibberige pad des levens.

Niet alleen hebben deze aankomende wereldburgers veel kans dingen te beleven, die nu nog in geen mensenverstand zijn opgekomen, dingen die onze ogen nog niet gezien, onze oren nog niet gehoord hebben: het is ook zeer waarschijnlijk dat zij veel gezonder zullen leven en als het iets wil: niet meer dood zullen gaan.

Ziehier, hoe wij tot deze stoute veronderstellingen gekomen zijn.

Enige dagen geleden viel ons een stukje „populaire wetenschap" in handen, waar een titel boven stond, die ons uitermate intrigeerde. De titel luidde namelijk: „ZIJN ZIEKTE EN OUDERDOM TE VOORKOMEN?"

Wij wierpen ons met hartstocht op het veelbelovend artikel, aangezien wij — laten we eerlijk wezen — niet erg op ziekte zijn gesteld en graag heel lang zouden leven.

En wat lazen wij? Wij lazen dat reeds zeer lange tijd de mannen van de (Amerikaanse) wetenschap tot de slotsom zijn gekomen, dat ongezondheid veroorzaakt wordt door een storing in de scheikundige processen welke zich in ons lichaam afspelen, of liever: door een storing in het evenwicht tussen de scheikundige stoffen welke ons lichaam nodig heeft. Slaagt men er in dat evenwicht te handhaven, dan is het met de ziekte gedaan en kan zij haar biezen pakken. Als we dus de vereiste scheikundige stoffen in ons opnemen en de wijze waarop deze stoffen verwerkt worden kunnen regelen, zullen we nooit meer ziek worden.

Wij lazen verder: dat de Amerikaanse geleerden verwachten dat ook de ouderdom een kwestie van scheikundige evenwichtsstoornis zal blijken te zijn en dat — zo men de geheimen hiervan voldoende kan doorgronden — men een belangrijk eind op weg zal zijn om de ouderdom en zijn gevolgen afdoende te bestrijden of minstens te vertragen.

Opgetogen over zoveel schoons en bemoedigends lazen we verder.

Dit hadden wij echter niet moeten doen, want wat ging volgen, was voor ons zeer teleurstellend. Oordeelt U zelf, waarde lezer: „Het speurderswerk in dit scheikundig land van beloften zal echter voor één generatie te omvangrijk zijn. Hebben de Amerikaanse geleerden het bij het juiste eind, dan zal het nog vele tientallen jaren duren alvorens men zover gevorderd is, DAT MET SUCCES TEGEN ALLE KWALEN EN DE OUDERDOM ZAL KUNNEN WORDEN OPGETREDEN".

Diep ontgoocheld hebben wij het verlokkelijk schrijfsel naast ons neergelegd. Met wazige ogen zijn we onbepaalde tijd in de verte blijven staren, waar de lugubere spoken van ziekte en dood ons sinister stonden toe te grijnzen alsof ze wilden zeggen: „Mis poes! Dat gaat je voorlopig langs de neus, waarde heer! Zeg je dokter en begrafenisondernemer maar niet af en blijf bij het oude! Hahaha!!! Wat er over een jaar of vijftig allemaal gaat gebeuren weten ook wij niet, maar nu gaan de zaken gewoon door! Hahaha!! Trouwens: de mensen kunnen nog zo geleerd doen, wij hebben toch middeltjes genoeg om onze naamloze vennootschap aan de draai te houden"

Het was een naar vizioen en nog lang bleven de knekels van de spoken in onze oren nakletteren.

Toen we weer even aan het gewone leven gewend waren geraakt, hebben we zitten peinzen over een wereld waarin geen ziekten meer zouden voorkomen en de dood geen kansen had. Wat zou het een warboel worden. Wat zouden we elkaar in de weg lopen. Wat zou het er druk zijn. Met hoeveel problemen zou de wereld dan wel niet af te rekenen hebben. Alle naarlingen, die nu de mensen tot wanhoop brengen, zouden dan rustig blijven voortbestaan en zeggen: „Jullie maken me lekker niks". Er zouden nog meer vergaderingen en conferenties gehouden worden dan nu al het geval is, want het aantal mensen dat het allemaal veel beter weten dan de rest en het ook allemaal anders willen, zouden met de dag toenemen. En waar zouden we allemaal moeten wonen? Waar zouden ze het eten vandaan moeten halen?

Het moge U een beetje hard lijken, waarde lezer, maar toen we even hadden gepeinst, vonden we het toch maar weer beter dat de Amerikaanse geleerden het alsnog niet wisten.....

En dat is ook niet nodig, want ziekten en dood zijn al failliet..... Wij lazen het bij St. Paulus die zegt: „De dood is door Christus' overwinning opgeslorpt..... Waar is dood uw triomf? Waar is dood uw prikkel?"

Ja, laten we voorlopig maar dood blijven gaan. Het hemeltje is altijd nog begerenswaardiger dan 's werelds tranendal!

WIJSGEER.

Huldiging van de Heer P. Moerdijk

De donderdag 16 januari plaats gehad hebbende huldiging van de heer P. Moerdijk, Hoofd-Assistent bij de belastingdienst, is voor de jubilaris en zijn familie een onvergetelijke dag geworden. De ambtelijke huldiging door Inspecteur Hoekstra — die de wegens ziekte verhinderd zijnde Hoofd-Inspecteur verving — in bijzijn van Hoofd-Inspecteur Boonstra van Invoer en Accijnzen, de heer Ter Laak, Rijks-Ontvanger te Boxtel, Hoofden van Dienst en andere functionarissen, was voor de jubilaris de grote officiële gebeurtenis.

Inspecteur Hoekstra releveerde in zijn toespraak de plichtsbetrachting van de heer Moerdijk in zijn verschillende functies bij de Belastingdienst en benadrukte hoe hij, naast de volledige behartiging der rijksbelangen, zich maatschappelijk in een achtenswaardige verhouding wist te plaatsen tot iedereen waarmede hij functioneel te doen had. De heer Hoekstra achtte het voor zich dan ook een prettige taak de gelukwensen van de Dienst aan de jubilaris over te brengen en overhandigde hem een couvert als geschenk voor zijn vele jaren dienst.

Namens collega's en ondergeschikten feliciteerde de heer C. Snijders als oudste ambtenaar de heer Moerdijk en bood hem een prachtige schemerlamp als cadeau aan.

De heer Ter Laak sprak hierna de jubilaris toe en memoreerde de goede verstandhouding, die voor een groot gedeelte aan de jubilaris te danken is, en wees tevens op de goodwill die hij had weten te kweken onder de inwoners van Boxtel, door de bereidheid om met raad en daad bij te staan. Met een hartelijke gelukwens, ook voor mevrouw Moerdijk en de kinderen, besloot de heer Ter Laak zijn toespraak.

De huldiging is voor de jubilaris en zijn familie een aangenaam levensmoment geweest, doch de vriendschappelijke bejegening, die hen ten deel viel bij de receptie is ongetwijfeld een voortreffelijk bewijs geworden van de hoge waardering die men in Boxtel voor de heer Moerdijk in de kringen der burgerij heeft. Het was een overdrukke receptie. De dominée van de Ned. Herv. Gemeente — van welke de heer Moerdijk sinds 1931 deel heeft aan het bestuur en ongeveer 25 jaren ouderling-kerkvoogd is — de parochiegeestelijkheid en paters, afgevaardigden van de gemeente, vertegenwoordigers van industriële bedrijven en diverse instanties kwamen de jubilaris feliciteren. Ook velen uit middenstandskringen en particulieren maakten van de receptie gebruik om hun vriendschappelijkheid aan de jubilaris en zijn familie te komen betuigen.

Zo werd het ambtsjubileum voor de familie Moerdijk een gebeurtenis, waaraan zij de alleraangenaamste herinneringen zal bewaren.

Het feest kreeg ook een fleurig aanzien door de tientallen bloemstukken die werden aangeboden.

Burgerlijke Stand.

Van 14 tot en met 20 januari 1958.

GEBOREN: Elisabeth B. M. dochter van H. Fr. Timmermans en M. H. J. Dellevoet, Pr. Hendrikstraat 94 — Charles W. zoon van A. Schifferling en C. Th. Visser, Stationstraat 47 — Yvonne W. C. dochter van J. v. d. Vries en St. P. M. Smits, v. Rijckevorselstraat 11 — Wilhelmina M. A. E. J. dochter van J. Fr. den Ouden en A. M. Th. van Rooij, Markt 29 — Johan H. zoon van J. A. A. M. de Mol en Fr. C. Wohsler, Breukelsestraat 36 — Adrianus G. J. Fr. zoon van A. G. A. van de Laar en J. L. van Rooi, Gildenhof 28 — Adriana P. G. M. dochter van W. Smit en M. M. schalkx, Baroniestraat 105.

ONDERTROUWD: Johannes J. H. Schellens en Joanna A. B. van de Laar — Henricus W. van Weert en Antonia J. M. F. Smits.

OVERLEDEN: Gerarda Schalkx, oud 73 jaren, wed. van C. Schellekens, Boseind 27 — Hendrikus van den Oetelaar, oud 78 jaren, Munsel 31 — Johanna M. van den Brand, oud 79 jaren, weduwe van J. Schelle, Fellenoord 29 — Antonet Timmers, oud 85 jaren, weduwe van J. v. d. Langenberg, Gemonde 19 — Johanen Schellen, oud 83 jaren, Duinendaal 12.

Gevonden en verloren.

GEVONDEN: wit gebreide kinderwant; zwart lederen glacé dameshandschoen; gekleurde hoofddoek; lichtgroene gebreide handschoen; rolschaatssleutel; wollen geblokte herensjaal; grijze herenhoed; een paar zwarte damesschoenen; donkerblauwe herenhoed met zwart strikje; auto- of rijwielsleutel (lips); parochiebundel; rechter bruine dameshandschoen; zwarte baret met lederen rand; gele sjaal; wantje (wit en blauw); boekentassleutels; bruine jongenshandschoen; kinderportemonnaie met inhoud; bruine hond (soort jachthond);

VERLOREN: rood-wit gekleurde kinderwant; 2 huissleutels; bruin-witte hond met litteken aan rechter voorpoot; kinderwant bruin met geel; grote lange oorbel; bruine boekentas; een verlengde widia boor; een paar zwart lederen handschoenen; een bruine herenportemonnaie met inhoud; een paar bruine glacé herenhandschoenen; trouwring; bankbiljet van *f* 25,—; knalpijp van bromfiets; zilveren rozenkrans in rond zilveren doosje; witte damesmuts; spaarkaart van *f* 1,—; grijze Parker vulpen met gouden dop; grijze wollen herenhandschoen; groene étui met vulpen en balpoint.

Varkensfokvereniging hield Jaarvergadering.

Onder voorzitterschap van Adr. v. d. Sande hield de Varkensfokver. N.L. j.l. dinsdag haar algemene jaarvergadering.

Na de opening werd het woord gegeven aan de Secretaris voor notulen, jaaroverzicht, alsmede rekening en verantwoording van het boekjaar 1957. Deze werden goedgekeurd onder dank voor de zeer goede weergave. Uit het jaaroverzicht bleek, dat in 1957 niet minder dan 463 tomen biggen ter keuring waren aangeboden, totaal 5081 biggen. Gemiddelde worp bijna 11 biggen per toom. Bij de bestuursverkiezing werden de aftredende leden A. en F. v. d. Pasch met meerderheid van stemmen herkozen.

In de kascontrolecommissie werden gekozen H. de Jong en G. v. d. Heijden.

Door het bestuur werden voorts mededelingen gedaan omtrent de zitdag voor betaling van de contributie 1958 (zie advertentie), de verhoging van de contributie tot *f* 3,50 per lid, alsmede de regeling voor het N. Brabants Varkensstamboek.

Tenslotte werd door de heer Megens nog een duidelijke uiteenzetting gegeven over diverse, voor varkensfokkers belangrijke aangelegenheden.

Oud Boxtel in beeld

De woningbouw voor onze groeiende bevolking heeft ook de opruiming van dit prinsenhuisje noodzakelijk gemaakt. Hoe jammer men het moge vinden, dit sprookjesachtig landschapsbeeld moest vergruizeld worden, om niet gedegradeerd te worden tot iets minderwaardigs tussen de nieuwe aaneengerijde bebouwing op de Selissenwal.

Gelukkig is het door de kunstenaar kleurrijk op het doek vastgelegd toen het nog z'n originele raam met de bekende kleine ruitjes had en het ouderwetse deurtje met de ringklink.

Het was een bouwsel van de prins. Let wel: „prins" zonder hoofdletter, want prins was een bijnaam van Kees van der Meijden, een metselaar, die 's zomers in de grote steden van het noorden werkte en als het bouwwerk in de wintermaanden stil lag, als klompenmaker in het onderhoud van zijn gezin voorzag. Kees de prins bouwde zijn huisje in de eerste helft van de 19e eeuw.

Het huisje heeft speciaal bekendheid gekregen toen Mieke Bragt het bewoonde, dat zullen vele Boxtelse vrouwen zich wel herinneren.

Hoe dikwijls bij Mieke op de deur is geklopt of aan de raam van het opkamertje, valt moeilijk te schatten.

Mieke was namelijk een van de weinige bakers in Boxtel. Haar hulp werd bij voorkeur ingeroepen als de ooievaar op komst was. De maatschappelijke deugd van burenhulp bezielde haar, terwijl het begrip „buurt" bij haar nogal vrij ruim was. Goed of slecht weer Mieke was vaardig. Naar Lennisheuvel stapte zij even opgewekt aan door een dikke sneeuwlaag met een paar oude sokken over de schoenen alsof het slechts een slippertje was. Talrijk zijn de borelingskes door haar „ingebakerd".

Sinds begin 1954 is het „huiske van Mieke Bragt" verdwenen. Het moest plaats maken voor de nieuwe huizen, evenals Mieke ruim vijftien jaar eerder de kraamverzorging aan gediplomeerden moest overlaten.

Het huisje van de prins is weg, doch Mieke Bragt leeft nog monter in het Liefdehuis te Best en hoopt 11 februari a.s. haar 88ste verjaardag te vieren.

Plaatselijk Nieuws

Opbrengst Memisa Kerkcollecte.

De j.l. zondag gehouden collecte bracht het prachtige bedrag op van *f* 830,53. Namens de Memisa hartelijk dang aan de milde gevers en ook in het bijzonder aan de ijverige collectanten, Witte Zusters en leden van de plaatselijke E.H.B.O.-vereniging St. Martinus.

Opbrengst per parochie (tussen haakjes vermeld die van vorig jaar):

Par. St. Petrus	403,—	(489,78)
Par. H. Hart	„ 187,37	(325,17)
Par. De Burcht	„ 70,92	(93,64)
Par. Lennisheuvel	„ 33,46	(32,62)
Par. St. Charles	„ 135,78	(60,20)

E.H.B.O.

AGENDA.

Maandag 27 januari: oefenavond uitsluitend voor de wedstrijdploegen.

Dinsdag 28 januari: 4e dinsdag van de maand, oefenavond voor al onze leden o.l.v. Mej. R. den Otter, met ass. van de dames Den Otter en de heer Van Berkel.

Woensdag 29 januari: cursus van Dokter Margry en Dokter Janssens, 13e les.

E.H.B.O.-wedstrijden.

O 6 februari onderlinge wedstrijd te Oss, tussen Tilburg, Vught, Lips, Oss, Berlicum en Boxtel.

Op 8 februari te Eindhoven, 's middags om half 3. Hieraan wordt door onze vereniging deelgenomen met twee ploegen.

Wij verzoeken zeer dringend om nu reeds op te geven wie er mede wensen te gaan als supporters. De kosten zullen ongeveer bedragen *f* 1,50 per persoon.

Voor Oss vertrekken wij om uiterlijk kwart over 7 en voor Eindhoven om 2 uur. In Eindhoven na afloop bal.

Sucessen op kappersconcoursen.

Op de j.l. woensdag in Den Bosch gehouden voorronde in de wedstrijden om het kampioenschap van Nederland, afd. Dameskappen, ((voor het district Oost Brabant) heeft onze plaatsgenoot de heer Marcolina de 1e prijs behaald.

In de afdeling Heren kappen legde onze plaatsgenoot, de heer G. v. d. Braak, beslag op de 3e prijs in afdeling A.

Voor de Kartuizers.

Opgehaald bij de begrafenis van Gerarda Schellekens-Schalkx voor de Kartuizers door Gerry Veroude een bedrag van *f* 8,—.

Missie Thuisfront.

Opgehaald op de begrafenis van H. v. d. Oetelaar *f* 20,— voor Pater Meulendijk en *f* 12,82 voor de Witte Zusters.

Nagekomen gift Driekoningen 1958 voor de Witte Paters: Corry van Riel, Rietje Dankers en Ria v. Hal (Het Loo) *f* 6,50.

ZONDAGSDIENST DER ARTSEN
UITSLUITEND VOOR SPOEDGEVALLEN.
aanvangende des zaterdags 's namiddags 5 uur eindigende 's maandagsmorgens 8 uur.
19 januari
DOKTER B. E. A. M. JANSSENS
Molenwijkseweg 71 Telefoon 810

R.K. Boerinnenbond, Boxtel

A.s. zondag 26 januari na de Hoogmis bespreking studieclub in het kantoor van de Boerenbond.

De jonge leden die belangstelling hebben voor deze studieclub worden daar verwacht. Een en ander zal U dan verder worden medegedeeld.

Dinsdag 11 februari is een kringstudiedag voor onze jongere leden van de boerinnenbond in Tilburg.

Men kan zich nu reeds opgeven bij een van de bestuursleden.

R.K.J.B., Boxtel.

Op woensdag 5 februari zal onze algemene jaarvergadering gehouden worden. Op deze dag wordt een excursie gemaakt naar de C.R.E. te Roermond. Wie aan deze excursie willen deelnemen kunnen zich opgeven bij de Voorzitter of secretaris, vóór woensdag 29 februari. De kosten bedragen *f* 3,—. Wij hopen dat vele leden zich voar deelname zullen aanmelden.

Vrijdagavond 24 januari om 7 uur oefenavond voor de sportclub. Wij hopen dat alle leden aanwezig zullen zijn.

De propagandisten van de R.K.J.B. worden a.s. zaterdag na afloop van de spreekbeurt, gehouden door Pater Wesseling, verwacht in het kantoor van de Boerenbond. Allen worden verwacht in verband met een belangrijke bespreking.

Jongens en Meisjes.

Zoals jullie vorige week al gelezen hebt, komt er a.s. woensdag een film in 't St. Paulus Jeugdhuis. De voorstellingen zijn om 2 en om 4 uur. De kaartjes kosten *f* 0,25. Als je nog geen kaartje hebt kun je die nog kopen bij:

Damy McCurdy, Vic. v. Alphenlaan 17.
Reinier v. Groeningen, Stationstraat 30.
Tonny v. Heesch, Rechterstraat 69.
Kees Buckinx, Selissenwal 32.
Christ Voets, Pr. Hendrikstraat 80..
Adje Dankers, Pastoor Erasstraat 7.

Zorgt dat je er bij bent, want je weet hoe meer kinderen er komen kijken des te meer zieken kunnen er naar Lourdes.

Bioscoop.

A.s. zaterdag en zondag zal in theater „De Ark" vertoond worden de film „Spionage in het spel" (To be or not to be).

Deze film is een grandioze comedie van een wijs man. Want men moet een wijs man zijn — om als zoon van het toen zo geknechte oude volk, wat Lubitsch is — zo'n onbarmhartig satire te creëren, zonder één ogenblik grof of zwaar op de hand te worden. Integendeel op zo'n luchtige wijze af te rekenen met een geestesgesteldheid, dat de toeschouwer zich die afrekening pas realiseert op weg naar huis. Wanneer hij uitgelachen is!

Carole Lombard, Felix Bressart vertolken de hoofdrollen in deze voor 18-jarigen en ouder geschikte film.

Maria-Garde - K.M.G.

Zondag komen de Klimoppers om half 3 in het K.J.V.-huis De Irene en Beatrix komen in 't Verenigingsgebouw.

Denken de Klimoppers aan de spullen om toneel te spelen.

De Irene en Beatrix moeten naald en draad meebrengen voor de handenarbeid. Tot zondag.

GEMONDE.

FORUMAVOND.

Op maandag 27 januari a.s. 's avonds om 8 uur wordt een forumavond gehouden in zal Verbruggen, alhier. Deze bijeenkomst wordt belegd door de K.V.P., in samenwerking met de N.C.B. en K.A.B. In het forum hebben zitting de heren P. Coppens, lid van de Ged. Staten van N. Brabant; B. J. v. Buel, lid van de Tweede Kamer; Ir. Wellen, secretaris van de N.C.B. Als gespreksleider zal fungeren de heer F. W. G. Baten. Districtsleider van de K.V.P.

Er zal gelegenheid zijn tot het stellen van vragen op het terrein van soc. organisatie en politiek. Vooraf zal een filmvertoning plaats vinden.

Men kan ongetwijfeld rekenen op een interessante en leerzame avond, waarop eigenlijk geen enkel lid van de bovengenoemde organisaties zou mogen ontbreken.

ESCH.

TONEELUITVOERING.

In zaal Schouten zal de plaatselijke toneelgroep „Vriendschap Onder Ons" op de zondagen 26 januari en 2 februari het bekende blijspel „Gebroeders Kalkoen" van de acteur G. Nielen opvoeren. Met dit bijzonder geestige stuk zal V.O.O het publiek zeer zeker in hoge mate weten te amuseren. De lachsalvo's zullen in ieder geval niet van de lucht zijn.

Aanvang van de uitvoeringen: half 8.

Zie ook de advertentie elders in dit blad.

LIEMPDE.

COLLECTE MEMISA.

De collecte voor de Memisa heeft opgebracht *f* 147,— aan allen dank.

RIET SCHOENMAKERS
en
JAN NOUWENS

hebben de eer U kennis te geven van hun voorgenomen huwelijk waarvan de inzegening zal plaats hebben op dinsdag 28 januari a.s. om 10 uur in de parochiekerk van St. Petrus te Boxtel, waarna een plechtige H. Mis tot hun intentie zal worden opgedragen.

Boxtel, Molenstraat 30 / Breukelsestraat 43 B Januari 1958.

Gelegenheid tot gelukwensen van 1.30 tot 2.30 uur.
Dagadres: Hotel-Restaurant 't Schipke, Bosscheweg 56
Toekomstig adres: Breukelsestraat 59, Boxtel.

Voor het medeleven betoond gedurende de ziekte en bij het overlijden van onze dierbare echtgenoot en vader betuigen wij onze oprechte dank.

WED. TH. VAN HEESCH en kinderen.

Maastrichtsestraat 31.

Voor de troostende blijken van medeleven ondervonden bij het plotselinge overlijden en de begrafenis van onze dierbare man en vader betuigen wij bij deze onze hartelijke dank.

W. Grilis-Cornelissen
en kinderen

Kerkstraat 18.

Hiermede betuig ik mijn hartelijke dank aan allen, die hun liefdevolle zorgen hebben gewijd aan mijn dierbare echtgenote tijdens haar ziekte en aan hen die hun deelneming betoonden bij haar overlijden.

FAM. VAN DOORN

Raaphof 7.

B. z. a. net meisje (15 jaar) voor vrijdag en zaterdag. Adres bevragen Molenstr. 19.

Kapsalon Korsten, Best vraagt leerling Kapper. Goede opleiding verzekerd.

Er biedt zich aan een net dagmeisje, oud 14 jaar. Bevragen Molenstraat 19.

Verpleegster vraagt ongemeubileerde kamer, liefst omgeving ziekenhuis. Brieven onder no. 246, Molenstraat 19.

Het spoed ter overname aangeboden, huis met 4 slaapkamers op Selissenwal. Overname meubilair verplicht. Brieven onder no. 248, Molenstraat 19.

Voor nieuwe en gebruikte meubelen, goed en goedkoop, Meubelhuis „De Beurs", Markt 22. Tel. 378.

Te koop gevraagd: een in goede staat zijnde benzinemotor 6—10 p.k.. C. v. Helvoort, Koevoortseweg 7.

Extra aanbieding! Diepe borden 6 xoor *f* 2,40. Pieter v. d. Brandt, Baroniestraat 48, Boxtel.

Woensdag Gehaktdag *f* 1,68 per 500 gram. Nergens beter gehakt dan bij Slagerij Clercx.

Singer. Een naaimachine moet uw leven meegaan. Koop daarom het beste ter wereld. Koop een Singer, Singer met de wereldgarantie, Singer met de wereld service, Singer agentschap H. J. Verhagen, Breukelsestr. 30, Boxtel, tel 248.

Te koop aangeboden: electrisch kookstel, tweepits electrische kachel, gloednieuw, een eikenhouten ladekast, een toonbank en grote spiegel. Stationstraat 3.

Voor onzichtbare stoppages en plisseren „Den Dries", Rijksweg 2, Boxtel.

Speciale aanbieding Chemisch reinigen regenjassen, incl. waterproof *f* 3,75. „Den Dries", Rijksweg 2, Boxtel.

A.s. vrijdag en zaterdag reclame: Poulet 1,60 per 500 gram; Halscarbonade met been 1,75 per 500 gram; Lunchpakket 150 gram Berliner Leverworst en 100 gram Middel 1,—; Leverworst 1,25 per 500 gram; Oxa Bruinebonensoep van 58 voor 40 ct.; dinsdag verse worst 1,75 per 500 gram; 200 gram boterhamworst voor 60 cent. Slagerij Clercx.

Een Pfaff trapnaaimachine te koop voor *f* 75,—. Stationstraat 47.

Te koop: een prima damesrijwiel merk „Union" te bevragen v. Hornstraat 16.

Voor opmaak van Uw boorden en overhemden binnen een week. Fijnstrijkerij „Den Dries", Rijksweg 2.

Te koop: keukenkast, ledikanten, dressoirs, stoelen, tafels, vloerkleden, werkschoenen, enz. Molenstraat 80.

Te koop gevraagd: 1-jarige hennen. Boseind 14, Boxtel (Lennisheuvel).

Te koop: een geit bij L. v. Haperen, Boseind 14, Boxtel. (Lennisheuvel).

Te koop: een kippenhok en houten schuurtje. Bevragen Molenstraat 38.

Te koop: zware biggen. Jan Heezemans, A 70, Esch.

Te koop: een toom biggen bij J. Schoenmakers, Tongeren 13.

Te koop: een toom biggen bij O. Verhoeven, Tongeren 1.

Te koop: een toom beste biggen bij Joh. v. Kasteren, Mijlstraat 27.

Beste roodbonte koe, bijna aan telling, tweede kalf. Munsel 16 Boxtel.

Wnd. Notaris P. Mertens
te Boxtel

zal aldaar voor de Erven Schellekens-Schalkx, Boseind 27, op donderdag 30 januari 1958 des voormiddags om 10 uur, om contant geld met 10% onraad

PUBLIEK VERKOPEN:

kasten, nieuwe haard, kachels, spiegels, schilderijen, tafels, stoelen, ledikanten, potten, pannen, elf kippen en een haan en een partij hooi, enz. Bezichtiging 1 uur voor aanvang verkoping.

Wnd. Notaris P. Mertens
te Boxtel

zal aldaar voor TOEWIJZING op dinsdag 28 januari 1958 in Hotel van Vlerken, Markt n.m. 5 uur

PUBLIEK VERKOPEN:

koop 1: woon-winkelhuis met erf te Boxtel, Stationstraat 52, groot 1.12 are, kad. sectie F no. 3422; verhuurd aan de heer Biemans voor *f* 11,50 per week. Ingezet op *f* 8.400,—.
koop 2; woonhuis met erf te Boxtel, Stationstraat 54, groot 89 c.a., kad. sectie F no. 3423, verhuurd aan Mevr. Rooijakkers voor *f* 42,10 p.m.; Ingezet op *f* 6.200,—.
koop 3: massa kopen 1 en 2. Ingezet op *f* 14.700,—.
Betaling koopsom uiterlijk 28 februari 1958. Lasten voor koper vanaf 1 januari 1958.

Mooie kinderwagens voor Spotprijzen!
Wagens van vorig jaar
van f 157.— nu voor **89.50**
van f 170.— nu voor **97.00 en 99.50**
Op de nieuwste nu toch nog 10% korting.
PIETER v. d. BRANDT
Baroniestraat 48 Boxtel

VAN LANSCHOT BANKBOEKJES

Profiteer van de renteverhoging tot **4%**

Ingaande 1 februari verhogen wij de rente op bankboekjes tot 4%.

Maak ten volle van deze gelegenheid gebruik om uw renteinkomen belangrijk te vergroten, door reeds vóór 1 februari a.s. uw geld te storten of per giro over te schrijven.
Een bankboekje van Van Lanschot brengt u de hoogste rente, terwijl uw geld *altijd* gemakkelijk beschikbaar blijft. Geen koersrisico, geen kosten.

Wilt u er meer van weten vraag schriftelijk, telefonisch of aan onze kas de nieuwe folder „Bankboekjes".

FIRMA F. van Lanschot BANKIERS 1737

's-Hertogenbosch, Hoge Steenweg 27—31, Telefoon 8851*,
Eindhoven, Keizersgracht 17, Telefoon 7442*. Tilburg, Stationstraat 17 (toek. adres).

LB.108

SPORTNIEUWS

Stand Eerste Klasse C.

Spcl. Emma	15	9	2	4	20	28—19
De Spechten	13	8	3	2	19	29—15
Alliance	12	8	1	3	17	22—12
Boxtel	12	6	3	3	15	23—21
MOC	15	7	1	7	15	25—22
Heer	15	7	1	7	15	29—27
Roermond	12	4	3	5	11	19—19
Vlissingen	14	4	3	7	11	29—24
Maurits	13	4	2	7	10	20—18
Valkenswaard	13	3	4	6	10	22—34
Kimbria	14	3	3	8	9	24—43
Brabantia	13	2	4	7	8	18—34

Stand Tweede Klasse A.

Schijndel	13	9	3	1	21	46—25
Gemert	16	7	7	2	21	39—25
Taxandria	13	8	2	3	18	35—19
Woens. Boys	15	8	2	5	18	34—33
TOP	14	4	7	3	15	30—29
Boxmeer	13	6	3	4	15	24—21
Oss	13	4	6	3	14	29—22
DESK	13	4	5	4	13	30—26
Uno Animo	14	5	1	8	11	31—41
ODC	16	3	4	9	10	27—47
Veloc	12	2	4	6	8	22—31
JVC	13	1	0	12	2	21—49

R.K. Sportvereniging O.D.C.

Boxmeer—O.D.C.

De ODC-ers stellen het geduld van hun supporters wel op een zware proef door zondag op zondag de punten aan de tegenpartij te laten en zodoende maar steeds in de gevaarlijke zone te blijven zweven. Supporters noch voetballers geven echter naar wij mogen aannemen de hoop op om uiteindelijk tot betere resultaten te komen.

Op het enigszins gladde maar toch behoorlijk bespeelbare Boxmeerterrein ging men zondag in een hevige sneeuwbui van start. Werd de ODC-verdediging door deze sneeuw verblind? Feit is dat de bal reeds in de derde minuut in het doel verdween. Dit zette de tegenpartij aan tot nog grotere inspanning en zij waren niet voor het ODC doel weg te slaan. Talrijke spannende momenten werden hier veroorzaakt en dat de score voor rust tot 1—0 beperkt bleef was het gevolg van een behoorlijke dosis geluk maar zeker niet minder van het uitstekende keeperswerk van Van Rooy, die menige fraaie save verrichtte. ODC kwam slechts zelden tot een gevaarlijke uitval. Men was er niet „in", de Boxtelse ploeg draaide niet soepel en wij noteerden dan ook slechts een schot van formaat, gelost door J. Voets dat door de Boxmeer-doelman uitstekend gestopt werd.

Na de thee scheen het beter te zullen lukken. De eerste minuten waren uitgesproken voor ODC, maar het kwam alleen maar tot enige hoekschoppen. Gaandeweg herstelde Boxmeer zich en liet zich ook weer terdege gelden.

Aan beide zijden ontstonden in deze periode kansen, voor de ODC-ers misschien wel de mooiste. Op het beslissende moment werden deze echter gemist. 20 minuten voor het einde deed een Boxmeer achterspeler wat de ODC-ers niet lukte, hij kreeg de bal na een door zijn doelman afgeslagen aanval verkeerd op de schoen en plaatste in eigendoel. De tegenstanders hadden wat geluk toen bij een aanval doelman v. Rooij tegen een vijandelijk been opschoot en de bal in zijn doel stuitte. Dit was voor hem een reden om zich even achter een doelpaal te verschuilen, al was dit voor hem als beste man van ODC beslist niet nodig. Ook na dit ongelukje mocht hij, gezien de goede wedstrijd die hij speelde, zonder schroom het publiek in de ogen zien.

Even voor het einde scoorde Boxmeer haar derde goal en legde daarmee definitief beslag op de zege, in deze wedstrijd van gemiste kansen.

Programma voor a.s. zondag.

ODC 1—Uno Animo 1	14.30 uur
Internos 2—ODC 2	14.30 uur
ODC 3—DVG 2	12 uur

JEUGDVOETBAL.

Uitslagen van de j.l. zaterdag:

ODC 7—SCMH 3	4—0
ODC 8—Avanti 7	2—1
DVG 3—ODC 9	5—0
Schijndel 10—ODC 10	afgelast

Programma voor a.s. zaterdag:

ODC 5—Concordia 6	3.30 uur
Boxtel 6—ODC 6	2 uur
ODC 8—BVV 10	2.30 uur
ODC 9—ODC 10	11.15 uur

R.K.S.V. „Boxtel".

J.l. zondag speelde alleen het tweede elftal een wedstrijd voor de T. Schröder-Wisselbeker, en wel tegen Handel 2. Men verloor deze op het uitermate slechte Handelterrein gestreden kamp met 2—1.

Voor a.s. zondag is het volgende programma vastgesteld:

Sportclub Emma 1—Boxtel 1	half 3
Erp 1—Boxtel 2	2 uur

Supp.club „Boxtel".

Supporters, die a.s. zondag mee wensen te gaan naar Spcl. Emma en nog een kaartje hebben voor MOC kunnen dat desgewenst nu gebruiken. Anders blijft dit geldig voor zondag 2 februari (MOC —Boxtel).

Vertrek om 12 uur vanaf het clubhuis, komt op tijd. Men kan nog kaartjes halen bij: C. Timmermans, Nieuwstraat 82 en P. Voets, Dufourstraat 6a.

JEUGDVOETBAL.

Uitslagen van j.l. zaterdag:

Rhode 5—Boxtel 5	afgelast
Boxtel 6—V.O.W. 4	0—0
Boxtel 8—T.G.G. 6	7—1
Boxtel 10—Boxtel 9	afgelast

Programma voor a.s. zaterdag:

Boxtel 5—BVV 6	3 uur
Boxtel 6—ODC 6	2 uur
BVV 13—Boxtel 8	half 4

Vertrek per fiets om half 3 vanaf het Jeugdhuis.

DVG 3—Boxtel 10	half 3

Vertrek per fiets om kwart voor 2 vanaf het Jeugdhuis.

Rhode 9—Boxtel 9	half 3

Vertrek per fiets om 1 uur vanaf het Jeugdhuis.

Vrijdag 24 januari a.s. van half 8 tot half 9 begint de binnentraining in de gymnastiekzaal op de Burgakker, en wel voor junioren van 16, 17 en 18 jaar.

Zij die hieraan mee willen doen gelieven zich direct op te geven bij de heren J. v. Zoest of H. Verheijden.

Triton '55.

Zondag 26 januari a.s. zwemmen in Eindhoven voor alle leden. Vertrek vanaf de Markt om 12.30 uur. Kosten *f* 1,25 per persoon met reductie voor leden uit één gezin.

Boxtelse Biljartbond.

Persoonlijke kampioenschappen hoofdklasse.

Nadat vrijdagavond op de in café „De Zwaan" gehouden contactavond de prijzen zijn uitgereikt aan de clubkampioensvijftallen, zullen zaterdagavond om half 8 de persoonlijke kampioenschappen aanvangen in de hoofdklasse.

De volgende personen komen in de strijd voor de hoofdklasse: 7.30 uur Bekers—Geeris; 9 uur: Bekkers—van Breugel; 10.30 uur: Kronenburg—v. d. Meijden.

Maandag 27 januari (zelfde tijden): Bekkers—Kronenburg; v. Breugel—Geeris; v. d. Meijden—Bekers.

De te spelen caramboles zijn 200.

Daar voor deze wedstrijden zeer veel belangstelling bestaat, worden de liefhebbers verzocht tijdig aanwezig te zijn.

Hockeyclub „M.E.P."

MEP—Racing 2—1.

Het spelpeil bleef in deze ontmoeting beneden de verwachting, ten eerste omdat beide partijen elkaar weinig kans tot spelontplooiing boden en ten tweede omdat het veld vanwege de overvloedige regen zeer moeilijk bespeelbaar was.

De wedstrijd werd beheerst door de achterhoedespelers, die overigens te veel bij het wegslaan de opruimtactiek volgden, zonder voldoende aandacht te besteden aan de opbouw van het spel, terwijl in de voorhoede aan beide zijden, het spel te kort werd gehouden. Het flitsende samenspel, dat in staat is om een verdediging in moeilijkheden te brengen, ontbrak.

Na een aanvankelijke meerderheid van Racing, waarbij MEP, dank zij uitstekend verdedigen niet op de knieën gebracht werd, kwam MEP meer en meer los. Het eerste succes was voor de gastheren. Bij een over links geleide aanval opende rechtsbuiten Prince de score met een hard schot in de uiterste hoek.

Racing maakte snel daarop door 'n misser van de MEP-achterhoede gelijk.

Ongeveer 10 minuten voor de rust werd een fout van 'n Racing-verdediger met een strafbully afgestraft. MEP zag echter geen kans om deze bully in haar voordeel te beslissen.

Na de pauze kwam Racing opnieuw in het offensief. Haar voorhoede bleek niet in staat te zijn om tot een samenhangend geheel te komen. Ook MEP liet het tempo verslappen, zodat de verdedigingen steeds tijdig konden ingrijpen. Een tijd lang golfde het spel vrij lusteloos op en neer, maar er kwam weer wat vuur los, toen MEP, na een goed ingeslagen strafhoekschop van De Rooij, de stand op 2—1 bracht. Racing deed nog wel verwoede pogingen om de achterstand in te lopen, doch de voorhoede was niet schotvaardig genoeg om nog tot doelpunten te komen.

BaVoB-nieuws.

Wegens verbouwing van de gymnastiekzaal der Mgr. Zwijsenschool, konden de voor zondag j.l. vastgestelde wedstrijden geen doorgang vinden.

Door zondag a.s. staan op het programma:

Dames:	
Bavob I—Set Up	16.00 uur
Bavob I—Rewa II	17.45 uur
Heren:	
V.C. Den Bosch II—Bavob I	18.55 uur
Bavob I—V.C. Den Bosch III	20.45 uur

R.K. Openbare Leeszaal en Bibliotheek

Ruim drie kwart van de leden van het vorige jaar betaalden nu reeds hun abonnements- of inschrijfgeld! Wel een record! Wij laten dit even weten om U er aan te herinneren als U dit jaar nog niet inschreef of betaalde.

De kosten kunnen geen bezwaar zijn, want voor 50 ct. inschrijfgeld is men al lid van de bibliotheek en heeft men het recht om boeken te halen à 10 ct. per boek. Dit kleine bedrag van één dubbeltje is gehandhaafd om zoveel mogelijk mensen in de gelegenheid te stellen te blijven lezen.

Een jaarabonnement kost *f* 4,50. Men heeft daardoor het gehele jaar recht om één Nederlandse- plus een vreemde talen roman plus een ander boek tegelijk in huis te hebben. Voor meerdere boeken betaalt men ook 10 ct.

Iedereen die dit jaar lid is ontvangt geheel gratis de drie catalogi die tot nu toe verschenen zijn.

In Brabants Centrum komen de lijsten van de nieuwe boeken, zodat men een overzicht blijft houden. Degenen die vroeger veel gelezen hebben, vinden in de nieuwe aanwinsten zeker reden om weer lid te worden.

Er zijn boeken aangeschaft op elk gebied, zowel detective en cowboyboeken als goede literaire romans; oorlogsboeken en liefderomans, meisjesromans en streekromans enz. enz.

Bekijk de catalogus en wordt nog heden lid om het gehele jaar door te genieten van de boeken die U het liefste leest.

Pater Wesseling komt!

Zaterdagavond om 8 uur
In de St. Petruskerk.

Wielrennen.

B. W. C. „De Sprinters".

J.l. zondag nam J. v. Gils deel aan de home-trainingswedstrijd te Best. Ondanks de zware concurrentie van diverse grote favorieten legde hij in het algemeen klassement beslag op de 7e plaats.

Bij gunstig weer zullen „De Sprinters" weer beginnen met hun wekelijkse training; dit wordt nog nader bekend gemaakt.

Nooit was de Gildeslager zo voordelig!

Alleen VRIJDAG en ZATERDAG:

ROSBIEF 1e kwaliteit, ... v.a.	2.48	per 500 gr.
VERSE WORST, nu extra voordelig	1.25	„
VERS MAGER SPEK	2.40	per kilo
KINNEBAK	1.40	„
ZULT	0.60	per ½ kilo
BAKBLOEDWORST	0.60	„

A.S. DINSDAG EN WOENSDAG

VERS MAGER SPEK	2.40	per kilo
VERSE WORST	1.25	per ½ kilo

Gildeslager JAN POOS
Fellenoord 2 Tel. 372

Voor **Balletbroekjes**
linnen en lederen
Balletschoenen
naar
SPORTHANDEL
J. A. GEMEN
Stationstraat 14
Boxtel - Tel. 296

Fanf. „St. Willibrordus" Esch
A.s. dinsdag half acht
Rikken
Café Schouten

Varkensfokvereniging N.L. afd. Boxtel

Het bestuur maakt aan de leden bekend, dat a.s. dinsdag 28 jan. 1958 zitdag wordt gehouden voor betaling der contributie van 9-12 uur v.m. in Café P. v. d. Aker Ook gelegenheid tot betaling bij de secr.: J. Dobbelsteen, Tongeren 15, tot 2 febr. 1958. Na deze datum wordt verhoogd met incassokosten.

N.V. Maatschappij tot Expl. v. h. Hotel v. Dijk te Boxtel. Algemene vergadering van Aandeelhouders op vrijdag 6 februari 1958 's morgens om 10 uur. Agenda ligt ter inzage ten kantore der N.V. Stationstraat 47.

Hotel Bekkers
Stationsplein
vraagt:
2 meisjes
liefst voor dag en nacht, tegen aantrekkelijke voorwaarden. **Meerdere hulp aanwezig**

Chem. Wasserij DEN DRIES
vraagt:
a. **Kledingpersters en - Strijksters**
b. **Flinke vrouwelijke kracht voor expeditiewerkzaamheden**
AANMELDEN: dagelijks van 9—12 en 2—5 uur kantoor Den Dries

Voor onze montage-afdeling kunnen wij
enige nette meisjes
plaatsen.
AANMELDEN:
HEUSSEN'S GLOEILAMPENFABRIEK
Rijksweg 1 — Boxtel.

Houdt uw voeten droog met Rubberlaarzen of Overschoenen
van
SCHOENHANDEL
J. A. GEMEN
STATIONSTRAAT 14
Boxtel - Telef. 296

Kiezers van de K.V.P., denk aan de groslijststemming

ZONDAG 26 JANUARI

Vergeet de oproepkaart en ledenkaart niet

Dat wil er in van C. Jamin

300 gram Koekjes (naar keuze) **55 cent**
300 gram Biscuits (naar keuze) **48 cent**
250 gram Toffee's **50 en 55 cent**
Wie voor f 1.— besteedt deze week als reclame 250 gram Goudse Candies van 55 cent voor **40 cent**

W. Adelaars
Breukelsestraat 13, Boxtel
Tel. 792

ESCH ★ **ESCH**

ZAAL SCHOUTEN
26 JAN. - 2 FEBR.
HALF ACHT

„GEBROEDERS KALKOEN"
PLAATSBESPREKEN 11—12 UUR

Entree f 1.50 — **ZAAL BELLEVUE** — **Conbrio Orkest**

Soirée Dansante

Op de zondagen 26 jan., 2 en 9 februari
Aanvang 5.30 uur. **H. C. v. Breugel**

Hier is het goede nieuws:

De Kwaliteits-slagers handhaven hun goedkope prijzen en iedere week extra aanbiedingen.

Mevrouw Goed-Bekeken weet dit, en verdient daardoor EXTRA GULDENS dank zij de Kwaliteits-slagers.

A.s. vrijdag en zaterdag: 500 gram
RUNDERPOULET voor slechts **f 1,60**
VARKENS-BRAADSTUK voor slechts **f 2,45**

Ons steeds meer gevraagd Kwaliteits-Lunchpakket:

250 gram broodbeleg **1 gulden**

100 gram gekookte ham
150 gram snijleverworst
Weer 250 gram

Fantastisch laag in prijs **1 gulden**

Wij handhaven onze steeds onovertroffen

DAGRECLAMES!!

Dinsdag 28 jan. **500 gr. Verse worst . . f 1,75**
Woensdag 29 jan. **500 gr. Speklappen . . f 1,25**
Donderdag 30 jan. **500 gr. Halscoteletten . f 1,65**

Hoe 't ook zij, Vlees hoort erbij!!

Koopt bij onderstaande Kwaliteits-slagers:

Van Nistelrooij	**Raaijmakers**	**Schuurmans**
Th. Eltink	**De Windt**	**Van Meersbergen**
N.C.B.-Winkel	**Aug. v. Breugel**	**Van Griensven**

De houders van Spaar- en Voorschotboekjes van de **Boerenleenbank** worden verzocht deze voor rentebijschrijving en verificatie in te leveren vóór 31 januari

TONEEL

R.K.B.B. en R.K.J.B. Boxtel

Op woensdag 12 en donderdag 13 februari zal in „De Ark" door de Toneelclub worden opgevoerd het toneelstuk

„De vier jaargetijden"

van Antoon Koolen - **Aanvang 's-avonds om 7 uur**

★ De eerste avond is alleen voor de leden van de R.K. Boerenbond met echtgenoten toegankelijk, de tweede voor iedereen.

★ Voorverkoop toegangsbewijzen à f 1,25 zondag 2 febr. van 11-12 uur in het Kantoor van de Boerenbond

Opgave leerlingen

nieuwe Danscursus

bij H. v. Breugel, Bosscheweg, Boxtel

Dansschool AD. v. d. VEN

De drukst bezochte School van Boxtel ★ De grootste en moolste zaal van Boxtel

Aanvang zondag 2 februari
Dansles van 2—4 uur

★

Prijs voor de gehele cursus f 15.—

Geef U zo spoedig mogelijk op bij H. v. Breugel

Geweekte Stokvis 500 gram f 1,00
VOS STATIONSTRAAT 44

Auto- en Motorrijschool VERSCHOOR
Den Bosch, Röntgenstraat 36 west - Tel. 2006
Boxtel, Sigarenmagazijn E. Verhoeven, Stationstraat 60 - Tel. 475

Fanfare „St. Arnoldus"

RIKAVOND

ten bate van het uniformfonds
zaterdag 25 januari
om 8 uur in Café v. Grinsven

Beter voorkomen dan genezen!

Neem tijdig een

goede geneeskrachtige handcrême

Deze beschermt de huid bij huishoudelijk werk en tegen de invloed van weer en wind.

M. OLIEMEULEN

D.A. DROGISTERIJ
LID „DROGISTEN-ASSOCIATIE"

Rechterstraat 37 — v. Merhelmstraat 9

BETERE WAAR EN TIEN PROCENT ALLEEN DE GRUYTER EN BETERE WAAR EN TIEN PROCENT

De helft betalen... ga dat halen!

Uitsluitend tot en met dinsdag a.s.

bij elke aankoop van een pakje thee of een doosje theezakjes

een pak Festival-biscuits *voor halve prijs*

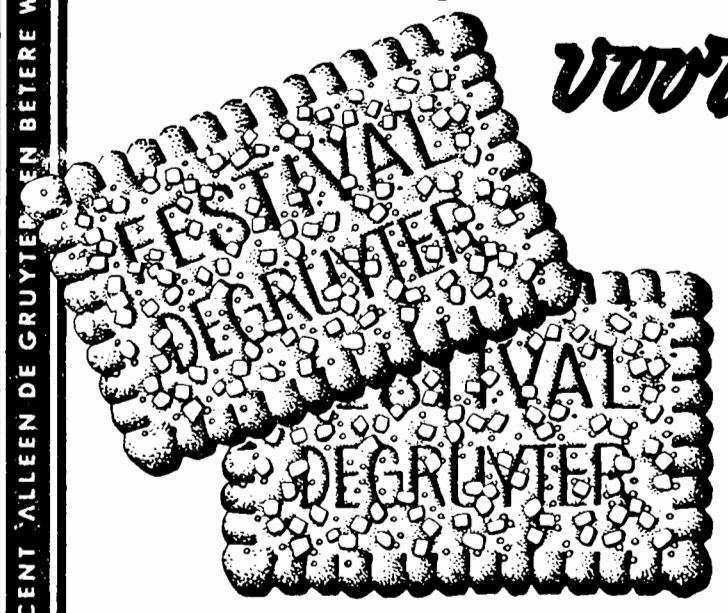

DE GRUYTER'S THEE

Goudmerk	100 gram	**108 ct**
Roodmerk	100 gram	**90 ct**
Blauwmerk	100 gram	**86 ct**
Oranjemerk	100 gram	**78 ct**
Groenmerk	100 gram	**70 ct**
China thee	100 gram	**96 ct**
Super theezakjes doosje	20 stuks	**98 ct**
Huishoud theezakjes doosje	20 stuks	**75 ct**

DE GRUYTER

EN BETERE WAAR • EN 10 PROCENT • ALLEEN DE GRUYTER

580122

BETERE WAAR EN TIEN PROCENT ALLEEN DE GRUYTER EN BETERE WAAR EN TIEN PROCENT

Theater „De Ark" Boxtel

Zaterdag, 25 januari 8 uur
zondag, 26 januari 6 en 8.30 uur

TO BE OR NOT TO BE

De briljante film van de beroemde regisseur Ernst Lubitsch

Een film van de knapste filmcomedies aller tijden, spanning en onovertroffen humor. 18 jaar

Plaatsbespreken: Aan de kassa zaterdag vanaf 6.30 u. Zondag vanaf 5 uur. Tel. 503.

ROOKT kwaliteit vol geur en smaak
en koopt bij
★
BERT VAN DEN BRAAK
Baroniestraat 73 — Tel. 450

Voor uw Verzekeringen tegen Brand-, Storm- en Vliegtuigschade tegen lagere premie dan elders

„Geerts, Assurantiën" te Gemonde

Landbouwers, Veehouders en Tuinders tot 40% reductie op alle tarieven.
Autoverzekering nog steeds zonder eigen risico, alsmede WA voor bedrijf of gezin.
Ziekenhuiskostenverzekering zonder premieverhoging of keuring ook boven 65 jaar.
Coulante schaderegeling gedurende tientallen jaren bezorgde ons het vertrouwen van steeds meer cliënten.

Daarom voor al uw verzekeringen

„Geerts, Assurantiën" te Gemonde
Telefoon K 4105—367 en 354

Dansschool Evers, Boxtel

Aangesloten bij da R.K. Bond van Dansleraren
Gevestigd in Paviljoen Molenwijk

Inschrijving voor de nieuwe lessen vanaf heden

Cursus voor beginners en gevorderden

Inschrijving dagelijks in Paviljoen Molenwijk.

Oude dansen — *Moderne dansen*
Zuid-Amerikaanse dansen

Het gironummer van de nieuwe parochie is

469672

t.n.v. H. de Beer pr. Oisterwijk

Brabants Centrum

Terloops...

★ Er bestaan voor postzegelverzamelaars vele mogelijkheden om hun collectie met begerenswaardige, zeldzame buitenlandse modellen te verrijken. De 12-jarige Boxtelse philatellist Ferry Ophey heeft daar echter zijn eigen succesvolle methode voor. Hij schrijft zonder schroom luchtpostbrieven aan grote buitenlandse figuren, welke correspondentie practisch nooit onbeantwoord blijft. In zijn wereldalbum prijken dan ook al brieven of kaarten van Z. H. de Paus, van de president van de Verenigde Staten, de koning van Saoedi Arabië en vele andere wereldgroten. Zo pas viel b.v. nog een nieuwjaarswens van het staatshoofd Nasser in de bus. U ziet: de relaties van deze jongeman zijn zeer groot van getal en eveneens zeer gevarieerd van samenstelling. Daardoor wordt niet alleen zijn postzegelverzameling alsmaar kostbaarder maar ontstaat ook een unieke briefwisseling, waarmede de jeugdige beoefenaar van deze hobby regelmatig nieuwe grenzen overschrijdt. ★ Dat „grenzen overschrijden" moet men niet tot een algemene leefregel maken. Een bestuurster van een personenauto deed dat vorige week vrijdag wèl, toen zij bij mistig weer wat te onvoorzichtig de onbewaakte spoorwegovergang aan het einde van de R. van Cuijkstraat moest passeren. Het gevolg was, dat letterlijk „de stukken eraf vlogen". De sneltrein Eindhoven—Amsterdam die juist langs kwam razen rukte bumper en koplampen van de auto, waarin de verschrikte Boxtelse chauffeuse van pure alteratie waarschijnlijk vol gas gaf en de N.S.-beambten van de tot stilstand gebrachte trein het nakijken liet. Het nummer van de auto was echter genoteerd en zodoende heeft deze merkwaardig goed afgelopen affaire toch zijn normale afwikkeling gekrijgen. ★ Het ziet er overigens naar uit, dat de kans op ongelukken op dit punt spoedig aanzienlijk verkleind zal zijn als de flikkerlicht-installatie er in werking zal worden gesteld. ★ De veestapel van de Essche landbouwer Jan van Kempen heeft j.l. zaterdag de dagelijkse portie groenvoer, hooi en bieten verruild voor beschuiten met muisjes, omdat een vrouwelijk lid van de roodbonte familie het leven geschonken had aan een drieling. Het bijzondere trio werd gevormd door twee vaarsjes en een stiertje met een gezamenlijk gewicht van ongeveer 55 kilogram. Dat de fam. v. Kempen na deze blijde gebeurtenis in de stal niet over gebrek aan belangstelling te klagen had, zult U begrijpen! ★ Het waterschap „Het Stroomgebied van de Dommel" heeft ook een feestelijkheid op het oog, nl. de officiële opening van het inmiddels gereed gekomen nieuwe kantoorgebouw. Met de overhuizing van de Stationstraat naar de Molenpad werd deze week reeds het begin gemaakt, dus men houde in laatstgenoemde buurt het rood-wit-blauw maar gereed. ★ Bij alle plezierigheden zijn de zorgen toch nog niet verdwenen uit het leven van alle dag. Voor verlichting van een zeer grote Nederlandse zorg kunt U medewerken door woonruimte af te staan aan onze uit Indonesië gerepatrieerde landgenoten. Opgaven aan de Afd. Sociale Zaken ten gemeentehuize. ★ Bij 't omspitten van de kippenkooi bij landbouwer M. v. d. M. bij 't Schipke ving de hond van M. T. in koelen bloede 40 ratten. Een respectabel aandeel in de rattenbestrijding, dat moet gezegd worden. ★ Uit de Boxtelsche Courant van 25 jaar geleden: „Dezer dagen werd in den ouden toren de derde nieuwe klok gehangen. Mgr. Hermes, directeur van het instituut voor Doofstommen te St. Michiels-Gestel verrichtte de wijding der nieuwe klok. Na veel wederwaardigheden zijn dan eindelijk de klokken gereed gekomen en zullen niet weinig kunnen bijdragen tot opluistering van eerediensten en feestelijke gelegenheden." (27 januari 1933).

IVOROL maakt Sneeuwwitjes van Uw tanden

● Vergeelde geschiedenis

„NIEUWS" UIT DE KRANT VAN 25 JAAR GELEDEN.

● Het schijnt wel dat de ontwapening een illusie zal moeten blijven ondanks alle conferenties. Deze week heeft het bureau der ontwapeningsconferentie te Genève het rapport behandeld van onzen landgenoot prof. Rutgers inzake het verbod van den onmenschelijken chemischen en bacteorologischen oorlog. De conclusies van dit rapport zijn wederom weinig hoopgevend.

● De chef van den Amerikaanschen generalen staf, genaraal Mc. Arthur, jammert, dat Amerika's leger achterstaat in sterkte en toerusting bij de legers van andere groote landen. Gewag makend van het troepenmateriaal zeide de generaal, dat Sovjet-Rusland in dit opzicht op de eerste plaats staat, daar het in staat zou zijn om zoodra een mobilisatie wordt afgekondigd binnen korten tijd 18.873.000 geoefende manschappen op de been te brengen.

● De politieke toestand in het Duitsche Rijk blijft nog steeds zeer onzeker en nog immer hangt de Rijksdagontbinding in de lucht.

● Nadat de Volkenbondsraad zijn machteloosheid aan den dag heeft gelegd inzake de conflicten tusschen China en Japan en de Amerikaansche republieken Bolivia en Paraguay, is die Raad gisteren begonnen met de minnelijke schikking inzake het geschil tusschen Columbia en Peru.

● Een lucifer kan een heele hooiberg in brand steken, het getrippel van een vogel op de Alpensneeuw kan een lawine ontketenen die alles verwoest en een paar procent boter die volgens het menggebod aan de margarine moet worden toegevoegd kan een heele politieke maaltijd bederven.

● De speenvarkens bij ons, de schapen in Australië..... Terwijl meer dan 60 millioen menschen aan den rand van armoe en gebrek staan, hebben de Australische schapenfokkers in de laatste maanden niet minder dan 800.000 schapen gedood en voor de consumptie onbruikbaar gemaakt.

● Volgens een bericht uit Moskou, is de bevolking van drie landelijke districten van het Koebanggebied voor straf naar het uiterste Noorden van Rusland verbannen. Volgens de volkstelling van 1919 omvat deze bevolking 45.000 zielen.

● Weer een! Te St. Oedenrode is de klompenfabriek der firma F. van de Laar in verband met den kritieken toestand in deze industrie stopgezet.

● De Utrechtsche gemeenteraad stelde voor de eerste helft van 1933 een bedrag van ƒ 11.000,— beschikbaar voor aanvullende steun aan werklozen (aanschaffing kleeding, schoeisel, beddegoed e.d.).

KWART MILJOEN TV-TOESTELLEN GEREGISTREERD.

Bij de Dienst Luister- en Kijkgelden is de aangifte van het 250.000ste televisietoestel binnengekomen. De registratie van het 200.000ste vond plaats op 16 oktober 1957.

In 1957 werden voor het eerst meer TV-apparaten dan radiotoestellen geregistreerd nl. 139.553 resp 127.421. Als gevolg van deze snelle aanwas beschikt thans 8 procent van alle huishoudingen in Nederland over een TV-toestel.

Het aantal aangegeven radiotoestellen bedroeg op 1 januari 1958: 2.362.473 (1 december 1957: 2.352.048) tegen 239.019 TV-apparaten (1 december: 227.357).

Op dezelfde datum waren er 526.145 aangeslotenen op het draadomroepnet.

Amsterdamse Jordaanjeugd bracht operette in Boxtel

Uit het bezoek van de Boxtelse ouden van dagen in juli 1955 aan de Amsterdamse Jordaan en het tegenbezoek in december 1955 van de jeugdige pupillen van het Katholiek Meisjesjeugdwerk uit hartje-Amsterdam aan onze gemeente is destijds een hecht en warm contact ontstaan. Vorige week zaterdag werd dat contact hernieuwd. Boxtel ontving toen de Jordaanjeugd voor de tweede maal met open armen.

Dank zij de bijzondere medewerking van vele particulieren en enige hotelhouders kon het vijftigtal meisjes, dat zowel zaterdag als zondag een operette-uitvoering zou verzorgen, een gezellig „home" geboden worden. En ook „de staf" werd spontaan door de Boxtelse gemeenschap opgenomen. In dit opzicht hadden de organiserende instellingen St. Francisca Romana Liefdewerk uit A'dam en ons eigen Boxtel Vooruit waarlijk niet over medewerking te klagen. Wat echter tegenviel, zelfs min of meer 'n ontgoocheling was voor de gasten; dat was het geringe bezoek zaterdagavond aan de eerste voorstelling van de operette „De boze heks", die met veel kosten op stapel was gezet en met niet minder zorgen was ingestudeerd. De zaal was nl. nog lang niet half vol. Dit was werkelijk teleurstellend, ook vanwege het prachtige doel waarvoor dit optreden van de Jordaanjeugd was gearrangeerd.

Werd deze tegenvaller echter reeds grotendeels vergoed door de hartelijkheid en spontaneïteit, die de bezoekertjes ondervonden tijdens hun verblijf bij de gastvrije Boxtelse logiesverschaffers, zondagmiddag was het leed helemáál geleden toen de Boxtelse jeugd De Ark tot in de uiterste hoeken vulde en op enthousiaste wijze uiting gaf aan de gevoelens van bewondering welke men koesterde ten opzichte van hun spelende, dansende en zingende leeftijdgenootjes uit het grote Amsterdam. Het was een mooie operette, in sprookjesachtige sfeer gepresenteerd en daarom zo aantrekkelijk voor de kinderen. Mej. Wellingshof en de heer De Zwart, die de regie voerden, hebben eer van hun werk, evenals Mej. Regten, die de balletten instudeerde. Ook de vervaardigers van de costumes en decors, Mevr. Leenders-v. Vugt en Mej. Klijn, komt een compliment toe voor hun fleurige bijdrage aan het succesvolle geheel van „De boze heks" het bekoorlijke muziekstuk in 4 bedrijven van Stien de Bruin.

Zondagavond werd door het Amsterdamse gezelschap weer koers gezet naar het noorden, naar we verwachten tevreden over het bezoek aan het land van de Keistampers en vol verlangen uitziend naar een volgende gelegenheid om de gesloten vriendschap te bestendigen.

Manufacturenhuis
„DEMAGNEET"
H. OPHEIJ-ROOTH
Breukelsestraat
Speciale aanbieding
Damesrokken vanaf 6,95 - 9,95
Jongenstruien vanaf 5,95
6,45 - 7,50 - 8,50
Herenwanten van 5,95 nu 2,75
Kinderpantalons vanaf 5,95 tot 12,95
NYLONS 60 GG 20 DER nu 1,98

Zaterdag 23 januari om 8 uur
RIKKEN
ten bate van de K.W.C.
in Café STRIK
Eindhovenseweg
● MOOIE PRIJZEN ●

Vrijdag 24 januari
RIKKEN
in Café v. d. Meijden
Fellenoord 6
● Prachtige prijzen. ●
Extra serieprijs!

A.s. ZONDAG 26 Januari
Dansen
zaal v. d. Boogaard
GEMONDE

Kaartvereniging
„ONS GENOEGEN"
★
Zaterdag 24 januari
's avonds om 8 uur
RIKKEN
in Café L. DANKERS
STATIONSPLEIN
Zeer waardevolle prijzen.
De opbrengst van deze rikavond is bestemd voor de nieuwe kerk op de Selissenwal.

Bestel ook Uw brandstoffen voor Uw oliekachel of haard bij de vakman.
Gez. Brandstoffenhandelaren - Boxtel

Al onze vleesprijzen zijn voor U voordeliger
Voor VRIJDAG en ZATERDAG
extra voordeel door onze reclame
500 gram mager SOEPVLEES z.b. 2.30
500 gram zeer mals BRAADVLEES 2.48
500 gram mager VARKENSVLEES 2.48
500 gram verse VARKENSWORST 1.68
150 gram METWORST } Samen van 1.43
150 gram BOTERHAMWORST } nu voor 1.20
A.s. dinsdag en woensdag
500 gram GEHAKT 1.48
500 gram mager SPEK 1.25
Fr. Baaijens-Frunt
Baroniestraat 99

Praktijk-diploma Boekhouden
Voor de cursus, welke opleidt voor het praktijk-diploma boekhouden van de Nederlandse Associatie voor de praktijkexamens, kunnen nog ENIGE LEERLINGEN worden aangenomen.
Aanmelding bij A. J. TEEUWEN, Gildenhof 18 te Boxtel, alwaar ook alle inlichtingen kunnen worden verkregen.

Vanaf 30 januari 1958 zal
Van „Kessel's" Naaimachinehandel
verplaatst zijn naar
STATIONSSTRAAT 75
Wij hopen U ook op dit nieuwe adres een goede keus en service te kunnen bieden.
★ Wegens huwelijk zal de zaak op 30 en 31 januari GESLOTEN zijn.

Het Waterschap „Het Stroomgebied van de Dommel" te Boxtel biedt
één houten keet
te koop aan, staande achter het perceel „Ruysdael" Stationstraat 32, alhier.
Inlichtingen te verkrijgen op maandag 27 en dinsdag 28 januari a.s. tussen 10 en 12 uur ter griffie van het waterschap, Stationstraat 32 te Boxtel.

IJstijd
POLAR
tijd
Deze combinatie alleen verkrijgbaar bij
SPORTHANDEL
J. A. GEMEN
Stationstraat 14
Boxtel – Tel. 296

A.s. zondag 26 januari
Groot Rikconcours
in Café van Trigt
t.b.v. Biljartclub Groene Pommerans
Prachtige prijzen
Aanvang 8 uur

RIKKEN RIKKEN
Iedere zaterdag
GROOT RIKCONCOURS
Aanvang 8 uur
Prachtige prijzen
CAFÉ HUIJBERTS
FELLENOORD

Biljartclub „Eureka"
Zondag 26 januari
● RIKCONCOURS ●
in café „De Sportwereld"
bij Joh. van Run
AANVANG 8 UUR
● PRACHTIGE PRIJZEn ●

Zaterdag 25 januari a.s.
om 7.15 uur
RIKKEN
bij G. VERSTIJNEN
Café „Twee Zwaantjes"
te Esch

Adverteert in
Brabants Centrum

PAROCHIE-AGENDA

3de zondag na Driekoningen.
26 januari 1958.

Parochie St. Petrus, Boxtel.

ZONDAG: de H.H. Missen zijn om half 7, kwart voor 8, 9 uur en om half 11 de hoogmis. HALF 7 gel. jrgt. voor Martina Verbruggen-Vogels; Maria-altaar gel. jrgt. voor Adrianus v. d. Sande en Johanna Essens de hsvr.; KWART VOOR 8 gel. H. Mis voor Gijsbertus Josephus Vogels; Maria-altaar gel. H. Mis voor Petrus v. d. Steen v.w. kennissen; H. Hart-altaar gel. jrgt. voor Johannes v. Houtum; 9 UUR gel. H. Mis voor het geestelijk en tijdelijk welzijn van onze parochie van onze parochianen; Maria-altaar gel. H. Mis voor Theodorus Rooijakkers v.w. personeel van firma v. Elk; H. Hart-altaar gel. H. Mis voor Willibrord Grillis v.d. de kaartvrienden; H. Bloedkapel gel. H. Mis voor Cornelis Leijten v.w. de Kath. Bouwvakarbeidersbond, afd. Boxtel; half 11 hoogmis als gez. mndst. voor Hendrikus Rijken.

OCLLECTE.

Vandaag is de eerste collecte voor onze eigen kerk; de tweede collecte is „VOOR DE KERKENBOUW IN ONS BISDOM". Toont uw mede-bezorgdheid voor het grote probleem van de kerkenbouw door vooral de tweede schaal goed te gedenken. U steunt daarmede tevens de bouw van de nieuwe kerk op de Selissenwal.

LOF

Vandaag (zondag) en donderdag om 7 uur lof met rozenhoedje; na het Lof wordt gezongen: vandaag lied no. 53 en donderdag lied no. 35.

OVERIGE AGENDA.

Eerste zaterdag: zaterdag is de eerste zaterdag van de maand, toegewijd aan het Onbevlekt Hart van Maria.

Retraite: er is voor de meisjes van Boxtel en omgeving een retraite in het Retraitehuis te Uden van 30 januari tot 2 februari. Degenen, die daaraan willen deelnemen, kunnen zich opgeven aan de pastorie of in de sacristie.

P. WESSELING: a.s. zaterdag 1 februari komt Pater P. Wesseling voor de tweede maal een conferentie houden voor alle jonge mensen boven 17 jaar over het onderwerp: „Geboden en verboden..... en mijn eigen geweten dan?" Deze conferentie begint 's avonds om 8 uur in de St. Petruskerk.

MAANDAG: KWART VOOR 7 gef. gel. jrgt. voor fam. Petrus v. Erp-v. Rumund; HALF 8 gel. H. Mis voor Francijna Sips-Eijkemans; Maria-altaar gel. mndst. voor Henk v. Dun; H. Hart-altaar gel. H. Mis voor Theodoor v. Heesch v.w. de buurt; H. Bloed-kapel gel H. Mis voor Walthera v. Doorn-v. Esch v.w. de Bond v. h. H. Hart; HALF 9 gez. mndst. voor Petrus Antonius van Lieshout; Maria-altaar gel. H. Mis voor Franciscus v. Kasteren-Habraken, te Berkel-Enschot overl.

DINSDAG: KWART VOOR 7 gel. H. Mis voor Hendrikus v. Gerwen; HALF 8 gel. H. Mis voor Cornelis Johannes Maria v. Kessel; Maria-altaar gel. jrgt. voor Gerardus Antonius v. Oers; H. Hart-altaar gel. H. Mis voor Maria v. d. Sande-v. Duren; H. Bloedkapel gel. H. Mis voor Johanna v. d. Boer-v. d. Hoogen v.w. de Bond van het H. Hart; HALF 9 gel. H. Mis voor Jet de Wijs-v. Schijndel te Moergestel overl; Maria-altaar gef. gel. jrgt. voor fam. Petrus v. Erp-v. Rumund; 10 UUR gez. Huwelijksmis met assistentie.

WOENSDAG: Feestdag van de H. Franciscus v. Sales. KWART VOOR 7 gef. gez. jrgt. voor Lambertus v. d. Besselaar; HALF 8 gel. H. Mis voor Maria v. d. Sande-v. Duren; Maria-altaar gel. H. Mis voor Hendrica de Laat; H. Hart-altaar gel. H. Mis voor Johanna v. d. Boer-v. d. Hoogen v.w. de buurt; H. Bloed-kapel gel. H. Mis voor Willibrord Grilis; HALF 9 gef. gez. jrgt. voor Joannes v. d. Eerden; Maria-altaar gel. H. Mis voor Joke Vervoort v.w. haar vrienden en vriendinnen.

DONDERDAG: KWART VOOR 7 gef. gez. jrgt. voor Henricus v. d. Eerden; HALF 8 gel. H. Mis voor Cornelis Johannes Maria v. Kessel; Maria-altaar gel. H. Mis voor Pieter Leonard Siemerink; H. Hart-altaar gel. mndst. voor Hendrina v. d. Dungen; H. Bloed-kapel gel. H. Mis voor Walthera v. Doorn-v. Esch v.w. moeder en zusters; HALF 9 gel. H. Mis voor Henricus v. d. Meerendonk; Maria-altaar gel. mndst. voor Willibrord Grilis; HALF 10 gez. Huwelijksmis.

VRIJDAG: Feestdag van de H. Johannes Bosco. KWART VOOR 7 gef. gez. jrgt. voor de Z. E. Heer Aloysius v. d. Eerden; Half 8 gel. H. Mis voor Marinus v. Diessen en Cornelia Smulders; Maria-altaar gel. H. Mis voor Christianus v. Breugel, Allegonda v. Nistelrooij de Hsvr. en Harrie de zoon; H. Hart-altaar gel. mndst. voor Maria v. Kasteren-v. Houtum; H. Bloed-kapel gel. H. Mis voor Walthera v. Doorn-v. Esch v.w. fam. Cooyman-v. Esch; HALF 9 gel. H. Mis voor Hendrikus v. d. Oetelaar v.w. de H. Familie; Maria-altaar gel. H. Mis voor Johannes v. Esch.

ZATERDAG: Eerste zaterdag van de maand, toegewijd aan het Onbevlekt Hart van Maria. KWART VOOR 7 gef. gez. jrgt. voor Johanna v. d. Besselaar-Dankers; Maria-altaar gef. gel. jrgt. voor fam. Petrus v. Erp-v. Rumund; HALF 8 gel. jrgt. voor Petronella Jacobs-Nelissen; Maria-altaar gel. H. Mis voor Walthera v. Doorn-v. Esch v.w. de buurt; H. Hart-altaar gel. H. Mis voor Pius v. Asveld; HALF 9 gef. gez. jrgt. voor Johanna v. d. Eerden-de Visser; Maria-altaar gel. H. Mis voor Hendrikus v. d. Oetelaar v.w. de Broederschap van O. L. Vrouw in 't Zand.

Zijn voornemens een christelijk huwelijk aan te gaan volgens het gebruik van onze heilige Moeder de Kerk:

Johannes Martinus Nicolaas Cornelis van Gestel en Anna Maria Antonia Lambertha van Esch, beide geb. en won. in deze parochie; Rudolf Theresia Savelkouls. uit deze parochie en Johanna Wilhelmina Elisabeth Klaver, uit de parochie van de H. Antonius te Best; Antonius van den Broek, uit de parochie van het H. Hart en Johanna Barbara Antonia van den Heuvel, uit deze parochie. Dit is van hen de eerste afkondiging.

Adrianus Hendricus van de Sande, geb. en won. in deze parochie en Maria Francisca Schoenmakers, geb. en won. te Haaren; Johannes Theodores Josephus Schoenmakers, geb. en won. te Haaren en Mechlina Francisca van de Sande, geb. en won. in deze parochie; Franciscus Leonardus Maria van de Geld, geb. te Elshout en won. te Son en Barbara Maria Blummel, geb. en won. in deze parochie; Hendrikus Leonardus Cornelius van den Heuvel, uit deze parochie en Francijna Anna Maria van Alebeek, uit Schijndel; Nicolaas Rood, wed van Maria Margaretha Roozendaal en Maria Petronella van Vessem, geb. en gew. hebbende in deze parochie; Henricus Woutherus van Weert, geb. en won. par. H. Hart en Antonia Johanna Martina Francisca Smits, geb. te Veghel in won. in deze parochie. Dit is van hen de tweede afkondiging.

Antonius van Kessel, uit deze parochie en Johanna Valks, uit de parochie van het H. Hart; Hendricus van Schijndel, geb. en won. te Boxtel (H. Hart) en Christina Hendrica van Diessen, uit deze parochie. Dit is van hen de derde afkondiging.

Wij vermanen eenieder, die op de hoogte is van enig beletsel, dit ten spoedigste aan de pastoor bekend te maken.

Parochie H. Hart, Boxtel.

3de zondag na Driekoningen.
26 januari 1958.

Vandaag gaat de eerste schaal „de stuiversschaal" voor de kerk; de tweede schaal gaat voor de nieuwe parochiekerk in Boxtel.

Des avonds is het om 7 uur Lof met rozenhoedje voor de vervolgde kerk en voor het behoud van de vrede.

ZONDAG: in de kerk: kwart voor 7 l. d. uit dankbaarheid t.e.v. de H. Clemens Hofbauer; 8 uur l. d. voor Mr. Meijlinck als hoofdbestuurder St. Vincentiusver.; kwart over 9 l. d. voor overl. moeder (H. Stekelenburg-v. Duren); half 11 Hoogmis gez. d. voor overl. vader (W. v. Boxtel).

In de Burcht (Kap. Ketelaars); half 8 l. d. uit dankbaarheid; kwart voor 9 l. d. voor overl. Moeder (A. Everhard-Simons); 10 uur l. d. voor overleden Moeder (H. Vervoort); 11 uur l. d. voor het geestelijk en tijdelijk welzijn der parochianen.

MAANDAG: 7 uur l. mndst. voor Johannes Schoenmakers-Voermans; zijaltaar l. j. voor de Eerw. Broeder Jordanus en Eerw. Zuster Francyna Merkx; kwart voor 8 l. d. tot bijz. intentie; half 9 l. d. uit dankbaarheid.

In de Burcht: half 8 l. j. voor de Z. E. Heer Antonius de Kort, zijn ouders, broer en zuster.

DINSDAG: 7 uur l. mndst. voor Gijsbertus v. d. Brand; zijaltaar l. mndst. voor Franciscus v. d. Brand-v. d. Heijden; kwart voor 8 l. d. voor Francyna Smetsers-v. Gool; half 9 gez. d. voor Lies de Kort-v. d. Elst.

In de Burcht: half 8 l. d. voor Marinus v. d. Bosch v.w. de buurt.

WOENSDAG: 7 uur l. mndst. voor Wilhelmus v. d. Sande; zijaltaar l. j. voor Petronella v. Kollenburg; kwart voor 8 l. d. voor Willibrord Grilis.; half 9 l. d. voor overl. familie Hosewol-Kleijsen v.w. kleinkinderen.

In de Burcht: half 8 l. d. voor overl. Vader.

DONDERDAG: 7 uur l. j. voor Theodorus van Hal; zijaltaar l. j. voor Henrica v. Nunen; kwart voor 8 l. j. voor Adrianus Dankers-Bekkers; half 9 l. j. voor Petrus v. Beers; half 10 gez. Huwelijksmis.

In de Burcht: half 8 l. d. voor overledene.

VRIJDAG: 7 uur gez. mndst. voor Antonius v. Haeren-Spierings; zijaltaar l. d. tot bijz. intentie; kwart voor 8 l. mndst. voor Johannes de Koning-Theulings; NEGEN UUR: l. j. voor Maria de Biev. Liempd.

In de Burcht: half 8 l. j. voor Martina v. Meurs-v. d. Besselaar.

ZATERDAG: 7 uur l. j. voor de Z. E. Heer Antonius de Kort, zijn ouders, broer en zuster; zijaltaar l. d. voor Petronella Baaijens; kwart voor 8 l. d. voor Joannes de Koning-Theulings v.w. Verz. Mij; half 9 l. d. voor Helena v. Oerle-v. Hoorn.

In de Burcht; half 8 l. d. voor overledene.

Parochie H. Lambertus, Gemonde

3de zondag na Driekoningen.
26 januari 1958.

ZATERDAG 25 januari: biechtgelegenheid op ieder vol uur.

ZONDAG: 26 januari: H.H. Missen: 7 uur zevende voor Antonetta v. d. Langenberg-Timmers; 8.30 uur tot bijzondere intentie; 10 uur voor Henk v. d. Heyden, overleden in Eerde; 10.50 hoogmis met algemene deelname door gezamenlijke volkszang en H. Communie. (Niet eten vanaf half 9). Zevende voor Maria v. d. Ekart-Raaijmakers: Zondagavond 7 uur Rozenhoedje met gezangen ter ere van het Allerheiligste Sacrament.

MAANDAG H. Joh. Chrysostomus: half 8 zevende voor Maria v. d. Ekart-Raaijmakers; 8 uur zevende voor Antonet v. d. Langenberg-Timmers.

DINSDAG: H. Petrus Nolascus: half 8 zevende voor Maria v. d. Ekart-Raaymakers; 8 uur zevende voor Antonet v. d. Langenberg-Timmers.

WOENSDAG: H. Franciscus v. Sales: half 8 zevende voor Maria v. d. Ekart-Raaymakers; 8 uur sluiting zevende voor Antonet v. d. Langenberg-Timmers.

DONDERDAG: H. Martina: half 8 jrgt. voor Bernardus van Osch; 8 uur zevende voor Maria v. d. Ekart-Raaijmakers.

VRIJDAG: H. Johannes Bosco: half 8 mndst. voor Martina v. d. Breugel-Wijdeven; 8 uur sluiting zevende voor Maria v. d. Ekart-Raaijmakers.

ZATERDAG 1 februari: H. Ignatius: half 8 mndst. voor Hendricus Schellekens-de Laat; 8 uur mndst. voor Francisca Helling-Ariëns.

In het klooster:

Maandag, dinsdag voor Francina v. d. Eerden-Rozendaal, namens de kleinkinderen. Zaterdag voor Michiel Jan Klomp v. Heil der zieken.

Mededelingen.

1. Schoonmaak der kerk: Maria v. d. Sanden en Ria v. Oorschot.
2. Kindermis: dinsdag en donderdag.
3. Deze zondag geven de Witte Paters van Boxtel filmvoorstelling ten bate van hun missie, en wel in de namiddag voor de kinderen om half 3 (25 cent). In de avond voor volwassenen te half 8 (een gulden).

Parochie H. Theresia, Boxtel.

3de zondag na Driekoningen.
26 januari 1958.

ZONDAG: om half 8 H. Mis voor Gerarda Schellekens-Schalkx v.w. de buurt... om 9 uur jrgt. voor Maria van Kuringen-Veroude; om half 11 de hoogmis voor het welzijn van de parochie.

Om half 3 het Lof.

MAANDAG: om kwart voor 8 H. Mis voor overleden familie v. d. Meijden-Hezemans.

DINSDAG: om kwart voor 8 H. Mis voor Hendrikus v. d. Heuvel en Antonia van Oosterhout de hsvr.

WOENSDAG: om kwart voor 8 mndst. voor Marinus Bergman.

DONDERDAG: om kwart voor 8 jrgt. voor Adriana v. d. Pas-Robben.

VRIJDAG: om kwart voor 8 de wekelijkse H. Mis voor Maria v. d. Pas-v. d. Ven.

ZATERDAG 1 Februari: om kwart voor 8 H. Mis voor Cornelis v. Beers v.w. de kleinkinderen.

Gedoopt:

21 januari: Franciscus Hendricus Maria, zoon van Gerardus Voets en Everdina Schalkx.

Gelegenheid tot biechten:

Dagelijks voor de H. Missen en zaterdagavond van 6—7 uur.

Katechismus op school:

Klas 4: Les 16 en 17.
Klas 5: Les 28.
Klas 6—7: Les 29.

Zondag 2 februari:

worden de kaarsen gewijd vóór de H. Mis van 9 uur.

Leven met de Kerk:

Ouderen waarderen wat hun vader en moeder hun meegaven aan ontwikkeling, opvoeding en vooral aan godsdienst.

Ouders wilt uw kinderen niet minder geven!

Parochie St. Jan's Onthoofding, Liempde.

3de zondag na Driekoningen.
26 januari 1958.

ZONDAG: half 7 l. m. tot welzijn der parochie; 8 uur l. j. voor Corn. v. Aarle; 10 uur z. mndst. voor Gijsb. Verdonk; 3 uur Lof.

In alle H. Missen de 1e schaal voor de eigen kerk, de 2e z.g.n. zwarte buil voor de bouw van kerken in ons bisdom.

MAANDAG: half 7 z. mis voor Cornelia v. d. Laar; 7 uur z. 7e voor Adr. de Rooij; 8 uur l. j. voor Maria Corn. v. Aarle.

DINSDAG: half 7 z. j. voor Christ. v. Dijk; 7 uur z. j. voor Ant. v. Esch; 8 uur l. j. voor Cornelia v. Dijk.

WOENSDAG: half 7 z. j. voor Wilhelmina Christ. v. Dijk; 7 uur z. j. voor Anna Maria Ant. v. Esch; 8 uur l. j. voor Joh. v. Rooij.

DONDERDAG: half 7 z. j. voor Laur. v. d. Velden; 7 uur z. j. voor Joh. v. Esch; 8 uur l. 7e voor Joh. Schelle.

VRIJDAG: half 7 z. j. voor Michiel v. d. Velden; 7 uur z. j. voor Wilh. v. Esch; 8 uur l. j. voor Maria Joh. v. Rooij.

ZATERDAG: half 7 z. j. voor Anna-Maria v. d. Velden; 7 uur z. j. voor Marinus v. d. Sande; 8 uur l. j. voor Johanna v. Gestel.

In de Kapel der Eerw. Zusters:

Maandag 7 uur l. m. voor Joh. Hubers als overl. lid H. Gerardus Maj. Dinsdag 7 uur l. m. voor Wilhelmina Joh. Kuppens als overl. lid H. Bernadette. Woensdag 7 uur l. m. voor Michiel Braken v.w. de Textielarbeidersbond. Donderdag 7 uur l. m. voor Gerardina Corn. v. Heerebeek. Vrijdag 7 uur l. m. tot bijz. intentie. Zaterdag 7 uur l. m. voor Anna v. Zeeland v.w. broers en zusters.

Zondag 7 uur l. m. voor Maria Adr. v. Dijk.

Parochie H. Willibrordus, Esch.

3de zondag na Driekoningen.
26 januari 1958.

H.H. Missen om 7 uur, half 9 en om 10 uur Hoogmis. Tweede schaalcollecte voor de Kerkenbouw in ons Bisdom.

Na de middag om 3 uur Lof met rozenhoedje.

A.s. zondag 2 februari is het eigenlijk de feestdag van Maria-Lichtmis, maar vanwege zondag Septuagesima wordt de Mis van de Maria-feestdag pas op maandag 3 februari gelezen. A.s. zondag heeft echter wèl plaats de wijding der kaarsen: deze wordt dan verricht om 10 minuten vóór de Mis van 7 uur.

ZONDAG: 7 uur jrgt. voor Martinus van de Pas; half 9 H. Mis voor Marinus van Schijndel en Petronella Sleutjes de hsvr.; 10 uur Hoogmis voor de parochie.

MAANDAG: 7 uur mndst. voor Johanna Maria van Vessem-van Beurden; 8 uur H. Mis voor Adrianus van der Meijden.

DINSDAG: 7 uur jrgt. voor Wilhelmina van de Pas-Pijnenburg; **kwart vóór** 8 H. Mis voor Henricus van Vucht; half 9 gez. H. Mis tot intentie van de R.K. Boeren- en Boerinnenbond vanwege de Boerengezinsdag.

WOENSDAG: 7 uur H. Mis tot een bijzondere intentie (Z); 8 uur jrgt. voor Hendricus **Dieden.**

DONDERDAG: 7 uur H. Mis voor Johanna Josephina Megens-v. Laarhoven; 8 uur jrgt. voor Johannes Klomp; half 10 gez. Huwelijksmis.

VRIJDAG: 7 uur H. Mis voor Jan van Exsel; 8 uur H. Mis voor Waltera van Esch, echtgenote van Hubertus van Doorn, te Boxtel overl.

ZATERDAG: 7 uur jrgt. voor Gerardus van Oers; 8 uur H. Mis ter ere van O. L. Vrouw tot bekering der zondaars.

Elders: H. Mis voor Marinus van Rulo (vanwege het Kerkbestuur), Johanna Maria v. Vessem-v. Beurden (Broed. H. Cornelius te Bokhoven) en ter ere v. d. H. Antonius Abt.

Pracht handen
en nimmer ruw of schraal
HAMEA Gelei
Tube 95 ct.
Het is de Hamamelis die het 'm doet

St. Charles, Hal, Boxtel.

3de zondag na Driekoningen.
26 januari 1958.

Vanmiddag om half 6 Vespers en Lof.

Donderdag om 8 uur Lof.

Zaterdag, eerste zaterdag van de maand, Priesterzaterdag; 's avonds om 8 uur Lof.

ZONDAG: om 7 uur jrgt. voor Gerardus v. d. Ven, om half 9 voor overleden Fam. Janssens-Otterbeek, om kwart voor 10 voor Johanna de Greef-van Exsel.

MAANDAG: om kwart over 7 jrgt. voor Adrianus van Schapendonk.

DINSDAG: om kwart over 7 voor Mevr. Henket-Windstosser.

WOENSDAG: om kwart over 7 voor Adriana Schapendonk-Visser.

DONDERDAG: om kwart over 7 voor Martinus van Bommel.

VRIJDAG: om kwart over 7 voor Johanna de Greeff-van Exsel.

ZATERDAG: om kwart over 7 en aan het zijaltaar voor een Bijzondere Intentie.

Misdienaars om half 9: Gebrs. Janssens.

Maandag 27 januari
Dinsdag 28 januari
Woensdag 29 januari

laatste **3** dagen
uitgifte van de bekende

10% waarde-cheques

Van Hout-Ververgaard

Molenstraat 1 — Boxtel

Tel. 319

Voor de Landbouwers

VOORLICHTINGSWENKEN.

Bouwplan:

Voor U zelf hebt U waarschijnlijk reeds vastgesteld welke gewassen U het komende jaar zult verbouwen en op welke percelen die gewassen komen. Het is goed, dat U nog even nagaat of Uw bouwplan voldoende ruimte laat voor de ruwvoederwinning. Immers, als U volgende winter goed wilt voeren dient U van de zomer het ruwvoeder te winnen. Het bouwplan is op de eerste plaats een voederwinningsplan.

Als norm voor de voederwinnen kunt U per stuks grootvee de volgende oppervlakten aanhouden:

a. 20 à 25 are grasland om te maaien voor hooiwinning en eenzelfde oppervlakte voor de beweiding,
b. 15 à 20 are stoppelgewassen en/of gras om te kuilen,
c. 8 à 10 are stoppelgewassen voor herfstvoedering.
d. aardappelen en voederbieten, samen 6 à 8 are alnaargelang de grondsoort.

Zaaizaad en pootgoed:

Hebt U het benodigde zaaizaad en pootgoed voor het komende seizoen reeds besteld? Zo niet, dan is het nu de tijd daarvoor. Hoe vroeger U bestelt, des te groter is de kans, dat Uw leverancier U de gevraagde soorten en rassen kan leveren. Raadpleeg voor de rassenkeuze de rassenlijst.

De rayonassisten: C. v. Haperen.

Avonturen van BIM en BAM

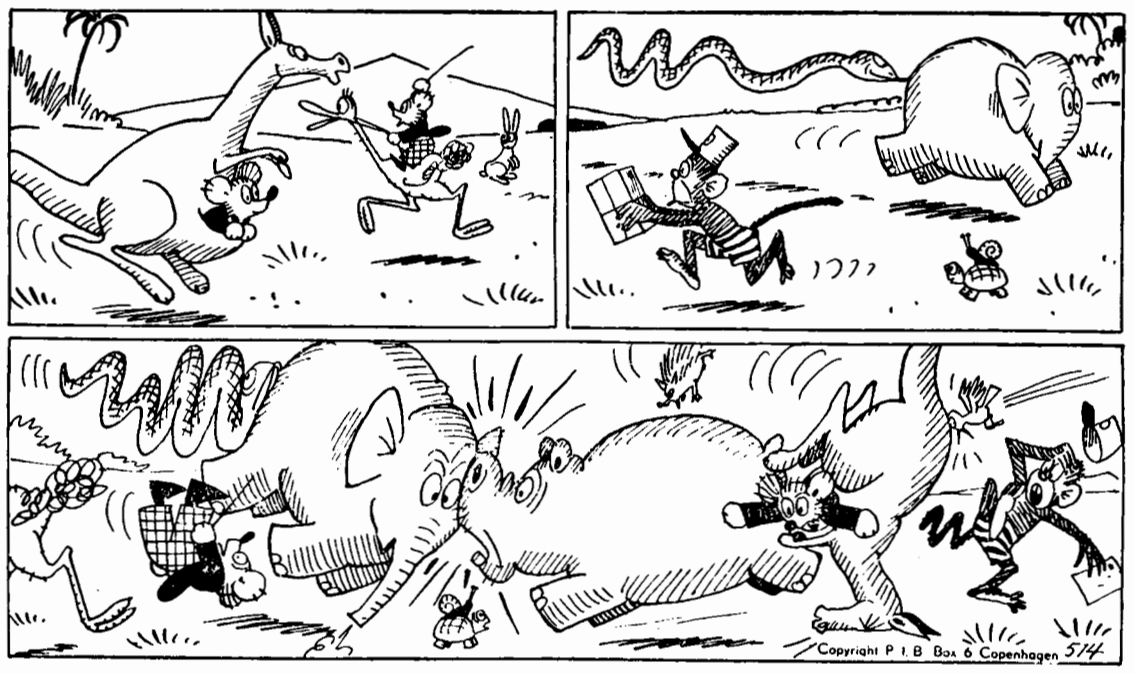

BIM EN BAM EN HET SNELVERKEER

„Luister", zei Bim, „alle dieren!
Alles gaat te langzaam hier.
Snelheid is thans in de mode,
voor de mens, maar ook voor 't dier!"
Alles gaat opeens veel sneller
in het kalme dierenland,
en de slak, die maar traag voort kan,
krijgt een lift van d'olifant.

Sneller lopen alle dieren,
maar opeens, daar dreigt gevaar.
Jimmy Olifant en 't Nijlpaard
botsen dav'rend op mekaar.
Bim en Bam, de beide beertjes
raken lelijk in de knel,
en Bam vindt: „zoals het eens ging,
langzaam, kan 't nu óók nog wel!"

4e JAARGANG No. 688 — 31 JANUARI 1958

Brabant's Centrum

Redactie en Administratie :
MOLENSTRAAT 19
TELEF. 513 — GIRO 277703

VOORHEEN BOXTELSCHE COURANT

Abonnementsprijs ƒ 1,95 per kwartaal (p. post ƒ 2,00)
Advertentieprijs : 10 ct. p. kol. mm.
Bij contract speciale tarieven.
Kleine advertentiën 7 ct. per woord.

KATHOLIEK WEEKBLAD VOOR BOXTEL EN OMGEVING

Gemeenteraadsvergadering

Boxtel in woning-impasse?

Beperkte annulering van huurverhogingen.

Maandagavond werd in onze gemeente de eerste openbare raadsvergadering in 1958 gehouden. Door de voorzitter werd bij deze gelegenheid een uitvoerig overzicht over 1957 gegeven (zie elders in dit blad), aan het eind waarvan hij zich met de beste wensen richtte tot de Raad. Namens deze sprak de heer W. de Visser als nestor een gevoelig dankwoord, waarbij tevens een hartelijke nieuwjaarswens voor de voorzitter en zijn gezin.

Hierna werd overgegaan tot behandeling van de agenda.

De notulen van de vorige vergadering gaven enkele raadsleden aanleiding corrigerende opmerkingen daarover te maken. De ingekomen stukken (beschikkingen van G. S. over eerder genomen raadsbesluiten) werden voor kennisgeving aangenomen.

In verband met de ernstige gebreken welke een aantal woningen — in eigendom van de gemeente Boxtel — vertoont, werd vervolgens door B. en W. voorgesteld de huurverhoging per 1 aug. 1957 ad 25 % voor deze woningen niet toe te passen. Het betreft hier de woningen **Burgakker 19, Bosscheweg 93, Markt 6 en 7, Rechterstraat 57, Oude Selissenwal 2 en 3, Breukelsestraat 115, 117 en 119, Boseind 14, 18, 19, 20, 21, 22 en 23, Maastrichtsestraat 68, 70, 72, 74, 76, 78, 80 en 82.**

Verder adviseerden B. en W., wat de 6 noodwoningen in de Mijlstraat en op de Selissenwal (gedeeltelijk afgebroken) betreft, de beslissing van de minister af te wachten; voor de woningen v. Hornstraat 18, 20 en 22 geen uitzonderingspositie te scheppen; het pand Molenwijkseweg 75 evenmin voor verlaging in aanmerking te doen komen en voor de pas in eigendom verkregen woningen Selissenwal 12 en 13 geen gebruik te maken van het recht van huurverhoging.

Tot zover bleken alle raadsleden het met B. en W. eens te zijn. Het lid Heesbeen maakte toen echter de opmerking een groep woningen op deze lijst gemist te hebben, nl. de eveneens in zeer slechte toestand verkerende woningen Zandvliet 6 t/m 20. De voorzitter beloofde, na overleg gepleegd te hebben met de wethouders, te zullen laten onderzoeken of hier de mogelijkheid tot verlaging van de huurprijs aanwezig is.

Het lid De Laat brak een lans voor de bewoners van de gemeentewoningen in de v. Coothstraat e.o. Naar zijn mening diende voor deze categorie woningen gekozen te worden tussen twee oplossingen: geen huurverhoging of woningverbetering, maar er diende z.i. in ieder geval iets positiefs gedaan te worden. De voorzitter antwoordde, dat bij deze woningen nog geen essentiële gebreken aangetroffen worden, zoals bedoeld in de bouwverordening, en dat derhalve de huurverhoging toegepast moet worden. Aan de andere kant wordt er natuurlijk zoveel verbeterd als het onderhoudsfonds toelaat. Doch dat is helaas onvoldoende. Overigens achtte hij de thans voor deze woningen geldende huurprijs nog alleszins redelijk, zodat de situatie niet ongezond te noemen is. **Nietemin is een plan opgesteld voor algehele vernieuwing van dit woningcomplex. Hiermede zullen vele tienduizenden guldens gemoeid zijn, zodat nog niet te voorspellen valt dat men hieraan binnenkort toe zal zijn. De kwestie heeft echter de volle aandacht van B. en W.**

Na zonder beraadslaging of stemming heengestapt te zijn over een voorstel tot het verlenen van 'n premie voor woningverbetering (P. v. d. Weide, Stationstraat 24), werd aan de orde gesteld het voorstel tot het vaststellen van de grondprijs voor de nog resterende bouwpercelen aan de Jan Kruyssenstraat (ƒ 10,— per m²). Gezien de moeilijkheden welke zich momenteel voordoen in de particuliere bouwsector, verzocht het lid v. Griensven om een minder drastische verhoging van de grondprijs. Alle kosten zijn of worden opgedreven, zo betoogde dit raadslid laat daarom de gemeente zich hierin beperken waar de mogelijkheid zich voordoet.

Zijn collega De Laat was dezelfde mening toegedaan. Deze wees er bovendien op, dat voorheen in de naaste omgeving prijzen zijn gevraagd van pl.m. ƒ 5,— en ƒ 7,50. Hij adviseerde om voor deze enkele stroken grond niet hoger dan ƒ 7,50 te gaan. Het lid Voortman vroeg zich af of door dit streven naar prijsverhoging niet ook de prijzen van te kopen gronden opgedreven zullen worden.

Een ander geluid liet het lid Kurstjens horen. Deze bleek van oordeel, dat de gemeente in dit prijsbeleid met de tijd moet meegaan. De voorzitter haakte daarop in en wees er tevens op, dat aan deze grond qua ligging toch altijd nog veel meer waarde mag worden toegekend dan aan de beste grond in het complex Selissenwal, waarvoor echter liefst ƒ 17,— gevraagd moet worden. Naar zijn mening diende het prijsverschil niet nóg groter gemaakt te worden, temeer niet omdat deze prijsverhoging bij de onderhavige kleine stukjes niet van doorslaggevende betekenis is voor de eventuële kopers. In het verleden werd vaak gedwongen verlies geleden door de starre prijspolitiek van de regering, maar nu men daaraan niet meer gebonden is, achtte hij het redelijk zich aan te passen aan de nieuwe verhoudingen.

Het lid De Laat bleek hierdoor echter niet overtuigd van de noodzaak dezer verhoging en diende een tegenvoorstel in om de prijs op ƒ 7,50 te stellen. Aangezien dit voorstel alleen door het lid Voortman gesteund werd, kwam het niet in het geding. Hierop werd het voorstel van B. en W. met meerderheid van stemmen aangenomen.

De behandeling van het voorstel tot vaststelling van de grondprijzen voor de bouwpercelen gelegen aan de Pastoor Erasstraat (ƒ 13,50 per m²), geschiedde in dezelfde sfeer. Aangezien de prijs hier nog beduidend hoger lag, meende het lid v. d. Krabben voor te moeten stellen om bij de kostenberekening ook de aan de gemeente toevallende grond voor trottoirverbreding in aanmerking te nemen. Hierin vielen verschillende raadsleden hem bij en ook de voorzitter scheen niet ongenegen dit idee tot op zekere hoogte te volgen. Weth. Valks en ook 't lid Pastoor echter toonden zich zeer beducht voor de consequenties van een dergelijke taktiek (o.m. met betrekking tot de toekomstige rooilijnverbeteringen) en bleven daarom vasthouden aan het voorstel in zijn oorspronkelijke vorm. **Bij stemming verklaarden de wethouders Valks en v. d. Laar, alsmede de leden Pastoor, Heesbeen, Kurstjens, Baayens en v. d. Meijden zich er vóór. Tegen stemden de leden v. Nistelrooij, v. Griensven, v. d. Eerden-Anderegg, De Visser, v. d. Krabben. Voortman en De Laat. (Het lid v. Kempen was afwezig). De stemmen (7—7) wogen tegen elkaar op en derhalve werd de beslissing omtrent dit voorstel aangehouden tot de volgende openbare raadsvergadering.**

Het voorstel tot machtiging van B. en W. tot verkoop van grond, gelegen in het uitbreidingsplan industrieterrein — provinciale weg (omgeving v. Salmstraat) aan de N.V. P.N.E.M., had minder voeten in de aarde en werd zonder meer goedgekeurd.

Hierna werd besloten tot verpachting van diverse percelen grond in de gemeente.

Bij besluit d.d. 6 april 1956, had de Raad besloten de onderhavige percelen te verpachten voor de duur van 6 jaren. Aangezien Gedeputeerde Staten van het standpunt uitgingen, dat verpachting van jaar tot jaar door de Grondkamer werd toegestaan, onthield dit College goedkeuring.

Aangezien thans het standpunt van de Grondkamer bekend is geworden (termijn 6 jaren) en laatstgenoemde instantie er van uit gaat, dat de pacht verloopt einde 1957 werd alsnog een nieuw raadsbesluit ter vaststelling aangeboden.

Het betreft gronden op Nergena, Velddrielskamp, Lierenbout en Schijndelsedijk, die verpacht zullen worden aan G. Dankers, Nergena; C. v. d. Langenberg, Tongeren; A. v. Hal, Munsel; H. J. v. Hal, Gemondseweg; Th. v. d. Pasch en P. Verstijnen, Langenberg; Jos. v .d. Sande, Onrooi en L. v. Oorschot, Boomstraat.

Door het lid Baayens werden B. en W. attent gemaakt op de onredelijkheid van een bepaalde prijs (ƒ 85,—), welke bij nader inzien inderdaad behoorde te worden verlaagd tot ƒ 65,—. Overigens werd het voorstel op geen enkel punt gewijzigd.

Daar Gedeputeerde Staten bezwaar gemaakt hebben tegen het verstrekken van een geldlening aan de R.K. Bouwver. St. Joseph voor de aankoop van wasmachines en centrifuges, werd door de Raad besloten het desbetreffende raadsbesluit in te trekken. De „vindingrijkheid" van het bestuur der Bouwvereniging zal nu uitkomst moeten bieden, aldus werd opgemerkt door de voorzitter, die instemde met het lid Pastoor toen deze er op aandrong voorzieningen te blijven treffen waar het particulier initiatief tekort schiet.

Bij het voorstel om op de begroting een crediet uit te trekken voor algehele verbetering van de verwarmingsinstallatie van de St. Michaëlschool (De La Salle) werd ook de nare voorgeschiedenis van de bouw van deze school gerelevеerd. Door grove fouten in de architectuur zouden o.a. de verwarmingsbuizen voortdurend in het grondwater zijn komen te liggen. Het spreekt vanzelf, dat hiervoor met spoed een oplossing dient te worden gezocht.

Aanvankelijk hadden B. en W. gemeend te kunnen volstaan met een drainage van het omliggende terrein en isolatie van de bestaande leidingen (kosten ƒ 7.850,—), doch bij nader inzien bleek dit niet voldoende garanties te bieden. Daarom werd nu voorgesteld om ƒ 18.000,— beschikbaar te stellen teneinde het gehele buizennet op veilige hoogte te kunnen aanbrengen. Na ampele overwegingen werd hiertoe door de Raad besloten.

Bij de behandeling van het voorstel om op de begroting voor 1958 een crediet groot ƒ 6.300,— te brengen voor het aanleggen van een sportterrein in het te bouwen scholencomplex op de Selissenwal, werden door de leden v. d. Meijden, Kurstjens en v. Griensven behartenswaardige opmerkingen gemaakt over de bewerkingsmethoden, de te nemen oppervlakte enz. Hiermede zal rekening gehouden worden. Het lid v. d. Krabben informeerde of dit terrein alleen voor de scholen is bedoeld, waarop de voorzitter mededeelde, dat het ook wel als oefenterrein ter beschikking van verenigingen zal worden gesteld, hetgeen echter niet meer mogelijk zal zijn als straks ongeveer 1000 leerlingen van diverse scholen het terrein gaan gebruiken.

Een crediet ad ƒ 7500,— werd voorts op de begroting gebracht voor het afwerken van het schoolterrein van de Zonnehoek met beplanting, gazon, enz.

Het lid De Laat vestigde er de aandacht op, dat ook deze school aanzienlijk te laag gebouwd is, en dat het daarom aanbeveling verdient in de omgeving bijzondere maatregelen inzake drainage en riolering te nemen.

Naar aanleiding van de „mededelingen" informeerde het lid De Laat naar de bouwplannen van de onderneming Transimex, waarop de voorzitter antwoordde, dat momenteel nog niet definitief vaststaat dat de betr. plannen tot uitvoering zullen komen. Het lid v. Nistelrooij roerde de kwestie van het al of niet afschaffen van de legesgelden op keurlonen bij het Gemeenteslachthuis aan en vernam dat hieromtrent in de eerstvolgende raadsvergadering een voorstel op de agenda zal worden gebracht.

Bij de Rondvraag sprak het lid v. Griensven zijn teleurstelling uit over de toewijzing van het woningcontingent voor 1958, welke toewijzing weliswaar inhoudt dat 120 huizen gebouwd zullen mogen worden doch enkel in het kader van de Continubouw Brabant II. Dit plan zou toch buiten de normale toewijzing om uitgevoerd mogen worden, zo werd vastgesteld door spreker, die deze eenzijdige uitbreiding van Boxtels woningvoorraad om meer dan een reden betreurde. Nu men in het keurslijf van dit bouwprogramma gewrongen werd, was z.i. stellig te verwachten dat er alleen duurdere woningen zullen komen, dat de activiteit van de woningbouwvereen. op dood spoor zal komen en dat ook de inschakeling van Boxtelse werkgevers en werknemers beperkt zal worden.

De voorzitter repliceerde, dat nagenoeg alle gemeenten door de nieuwe toewijzingsregeling gedupeerd zijn. Boxtel verkeert nog in een gunstige positie omdat er 120 woningen gebouwd zullen mogen worden, zij het dan dat alleen de systeembouw in aanmerking komt. (Momenteel mag reeds begonnen worden aan een complex van 36, terwijl de premiebouw geheel vrij is.) In het normale geval zou men echter in totaal slechts 35 woningwetwoningen hebben mogen bouwen, verspreid over het gehele jaar. Dit zou Boxtel beslist nog in groter moeilijkheden gebracht hebben veronderstelde de voorzitter, die hoopte in de gegeven situatie toch nog redelijke resultaten te verkrijgen.

Verder vonden diverse raadsleden tijdens de Rondvraag nog de gelegenheid om gemeenteperikelen, zoals b.v. straatverlichting en wegverbetering, onder de loupe te nemen.

Op een desbetreffend verzoek van het lid De Visser deelde de voorzitter mede, dat de straatlantaarns, waarvan de verlichting 's nachts gedoofd wordt, binnen kort voorzien zullen worden van een kenteken, zulks voornamelijk ten gerieve van automobilisten die gewend zijn hun auto's op deze punten te parkeren.

Omstreeks kwart over 10 werd de vergadering gesloten.

31 januari: Kroonprinses 20 jaar

Foto: M. C. Meijboom

Op vrijdag 31 januari wapperen in ons land de vlaggen met de nationale driekleur ter gelegenheid van de 20e verjaardag van H. K. H. Prinses Beatrix.

De daad aan U!

Deze week maakt het saldo van het Boxtelse bouwfonds voor de nieuwe kerk op de Selissenwal weer een mooi sprongetje omhoog.

„Pastoor" De Beer ontving ƒ 200,— met het verzoek dit te vermelden in Brabants Centrum. (De afzender werd niet vermeld.) Verder kwam bij hem nog ƒ 10,— binnen als extra gift bij gelegenheid van het rik- en bridgeconcours in Oisterwijk. De kaarters in Boxtel versagen intussen niet in hun ijver voor de nieuwe kerk en overtroefden alle vorige rikconcoursen met 'n opbrengst van ƒ 37,—. Leggen we er a.s. zaterdag nog 'n troefje bovenop? En mogen we ook van andere zijden rekenen op aanvoer van de nodige bouwsteentjes. Er zijn immers zovele toekomstige parochianen....

Iedere gift, hoe klein ook, brengt Boxtel weer 'n stapje dichter tot de definitieve stichting van 'n nieuwe parochie en de bouw van 'n nieuwe kerk. De daad is aan U! De bijdrage kan men bezorgen bij de administratie van Brabants Centrum, Molenstraat 19, Boxtel, men kan ze ook storten op gironummer 469672 t.n.v. H. de Beer, pr. Oisterwijk .

Saldo	ƒ 1503,43
Van N.N.	„ 200,—
Extra gift rik- en bridgeconcours	„ 10,—
Kaartvereniging Ons Genoegen"	„ 37,—
Van 'n toekomstige parochiaan	„ 2,50
Van N.N., Rechterstraat	„ 10,—
Totaal	ƒ 1762,93

NATIONALE WERKTUIGENDAG. LIEMPDE 8 MEI a.s.

De Tuinbouwbond N.C.B. zal zijn jaarlijkse demonstratiedag dit jaar houden op 8 mei, een week vroeger dan gebruikelijk. Men heeft daarvoor wederom zijn keuze laten vallen op het bekende landgoed „Velder" te Liempde.

Wij verwachten binnenkort nadere mededelingen te kunnen doen.

ZONDAGSDIENST DER ARTSEN

UITSLUITEND VOOR SPOEDGEVALLEN.

aanvangende des zaterdags 's namiddags 5 uur eindigende 's maandagsmorgens 8 uur.

zondag 2 februari

DOKTER VAN GROENINGEN
Stationstraat 30 — Telefoon 484

SCHEP „VEILIGHEID" IN HET LEVEN !

4.

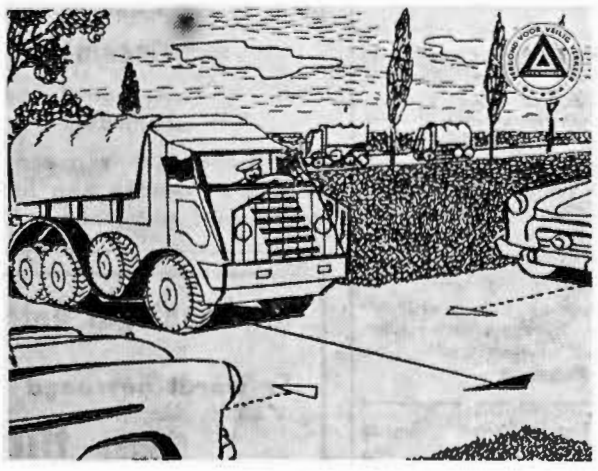

Bij een kruising of splitsing van wegen heeft een militaire kolonne motorrijtuigen voorrang op ander verkeer, onverschillig, of dit van links of van rechts komt! De vraag is echter, hoe herkent U zulk een kolonne? Van de file auto's moet (overdag) de eerste aan de voorzijde twee blauwe vlaggen voeren, de daarop volgende voertuigen één vlag rechts, met uitzondering van het laatste. Dit heeft rechts vooraan een groene vlag.

Bij nacht zijn de rechter-koplampen van de auto's bedekt. Ze geven een blauw licht te zien, met uitzondering van de laatste wagen. Deze voert namelijk groen licht.

Copyright Persdienst van het Verbond voor Veilig Verkeer.

LOURDES IS OVERAL

„Hart van Jezus, mogen vanuit Lourdes allen die lijden voor U, door Maria troost en kracht ontvangen".

Lourdes heeft zo weinig te maken met brandende kaarsen, met handboekjes voor pelgrims, ook niet zet zelf er geweest zijn. Een variant op een gezegde van Augustinus zegt: de mensen komen niet naar Lourdes door uit hun landen te verhuizen, maar door te geloven ter plaatse waar zij zijn. Lourdes is overal. Wij kunnen overal tot bezinning komen, stilstaan te midden van de jachtpartij van het leven. Pius XII meent, dat het nederig antwoord van de mens, die toegeeft zondaar te zijn, de ware belangrijkheid uitmaakt van het jubileumjaar. De wereld, dat zijn vaders, moeders, teen-agers, arbeiders en intellectuelen, priesters, leken, zij moeten zich gaan schamen over wereldoorlogen, slavenhandel, rassendiscriminatie, uitbuiting, enz. enz. Dáárvoor lijdt Christus. Dáárvoor lijden wij. En wanneer wij onszelf hebben bekeerd tot God en de evennaasten, dan zal het lijden nog niet ophouden. Dan zullen ons verdriet en kommer de bekering van anderen moeten bewerken. Wanneer wij daaraan toe zijn, dan slaat het leed ons niet terneer, maar ontvangen wij uit kracht van de boodschap van Lourdes genade en troost. Leed baart heiligheid in onszelf en in anderen. Lourdes 1958 is een poging tot wedergeboorte van ons, arme mensen.

PAUSELIJKE MAANDINTENTIE VAN HET APOSTOLAAT DES GEBEDS — FEBRUARI 1958

Gemeentelijk Overzicht 1957

Volgens traditie gaf Boxtels burgemeester bij de aanvang van de eerste openbare raadsvergadering in het nieuwe jaar een overzicht van diverse belangrijke gemeentelijke aangelegenheden, zoals die zich in het afgelopen jaar ontwikkeld hebben. Hierbij werden uiteraard ook de plannen en de wensen voor de toekomst terloops nog even getoetst aan de mogelijkheden tot eventuele verwezenlijking.

Na allereerst uitvoerig te zijn ingegaan op de belangrijke veranderingen, welke zich tijdens 1957 in ons land in de politieke, economische en sociale sector hebben voorgedaan, ging spreker over tot ontleding van dat jaar in plaatselijk verband.

Wij hebben aan dit interessante overzicht voor onze lezers het volgende ontleend:

LOOP DER BEVOLKING.

Het aantal inwoners van Boxtel nam gedurende 1957 toe met 214 tot 15.969. Hierbij dient te worden aangetekend, dat het geboorte-overschot 254 was tegen 295 over 1956, en dat er een vertrekoverschot was van 40 tegen een vestigingsoverschot van 10 over 1956.

Opmerkelijk is de teruggang van het geboortecijfer van 397 naar 362 (—35) terwijl er 6 méér overlijdens zijn (van 102 op 108); hiermede is dus reeds een verschil van 41 inwoners gemoeid; vervolgens zijn er 834 mensen vertrokken en 794 gevestigd; derhalve 40 verschil; totaal verschil met 1956: 81 personen.

Het vertrekoverschot dient nader bekeken te worden. Het aantal vertrokken personen bestaat uit 63 gezinnen met 248 personen en uit (307+48+231) = 586 alléénstaande personen, totaal 834.

Het aantal gevestigde personen van 794 bestaat uit 81 gezinnen met 292 personen en uit (264+78+160) = 502 alléénstaande personen, totaal 794.

Er is dus wel een vestigingsoverschot van gezinnen nl. 81—63 = 18 gezinnen.

Er is een vertrek-overschot van alleenstaande personen van 586—502 = 84.

Van deze 84 vertrek-overschot-alleenstaanden zijn er (307—264) = 43 afkomstig uit de Boxtelse gestichten.

Het aantal huwelijken nam toe van 122 tot 129. Echter het aantal levenloos geborenen van 12 tot 16 en het aantal overledenen beneden 1 jaar 4 tot 8.

Vergelijking van het geboorte-niveau en het geboorteverloop van Boxtel en enkele buurtgemeenten en van de provincie doet zien, dat de relatieve geboortecijfers van Boxtel ongeveer met de provinciale cijfers overeenkomen, terwijl in vergelijking met de buurtgemeenten het geboorteniveau in Boxtel sterker is gedaald dan in de meeste buurtgemeenten.

BOUWACTIVITEIT.

Van de bouwactiviteit over 1957 kunnen de volgende cijfers gegeven worden:

op 1 januari 1957 in uitvoering. bouwver. 96; particulier 30; totaal 126.

Begonnen in de loop van 1957: bouwver. 71; particulier 16; totaal 87.

Gereedgekomen in 1957: bouwver. 98 (waaronder 16 duplexwoningen); particulier 36; totaal 134.

In uitvoering op 31 dec. 1957: bouwver. 69; particulier 10; totaal 79.

De R.K. Bouwvereniging St. Joseph diende nog een plan in voor 24 woningwetwoningen. Op 31 december 1957 kwam bericht binnen, dat gegund mochten worden 36 flats van de eerste set van 120 flats in het kader van de continubouw. Hier zitten 24 garages in.

De woningvoorraad verminderde in 1957 (door sloping) met 4 woningen (v. Hornstraat 1, 3 en 7 en Oude Selissenwal 14a).

In 1957 onbewoonbaar verklaard 20, totaal tot heden onbewoonbaar verklaard: 100 woningen.

HET WONINGTEKORT IN ONZE GEMEENTE.

Ingeschreven als woningzoekende per 1 januari 1958.

Ongehuwden t.e.m. 24 jaar (71) 53; 25 t.e.m. 27 jaar (60) 60; 28 t.e.m. 29 jaar (13) 26; 30 jaar en ouder (15) 26.

Bewoonde „onbewoonbaar verklaarde" woningen, resp. in feite nog bewoond: (25) 32.

Inwonenden, die in normale tijd reeds een gehele woning zouden bewonen: (79) 90.

Gezinnen met woning:
1. urgente gevallen (72) 78.
2. overige gevallen (170) 159.

Aanbod van buiten:
1. zonder ruilobject:
   ongehuwden (25) 37
   gehuwden (33) 22
2. met ruilobject (27) 25.
   Totaal tekort (590) 608.

De tussen haakjes geplaatste cijfers zijn van 1956.

Wat betreft de woningtoestand in Boxtel zijn de volgende gegevens dienstig:

Onbewoonbaar verklaarde woningen 100; waarvan afgebroken 14; dus nog 86 bestaande onbewoonbaar verklaarde woningen. Hiervan ontruimd 27; dus nog 59 bewoonde onbewoonbaar verklaarde woningen.

Vervolgens is er in Boxtel een aantal woningen dat deels onbewoonbaar verklaard zou moeten worden en deels minstens binnen 5 jaar aan de bewoning zou moeten worden onttrokken. Dit aantal bedraagt naar voorzichtige maatstaven gemeten 108. Een opgave daarvan is d.d. 24 juni 1957 no. 1824 aan Hoofdingenieur-Directeur van de Volkshuisvesting en Bouwnijverheid verstrekt.

De totale saneringsbehoefte in deze gemeente kan samenvattend naar zeer voorzichtige maatstaven als volgt worden berekend:

bewoonde onbewoonbaar verklaarde woningen 59; slechte woningen 108; onbewoonde onbewoonbaar verklaarde woningen 27; afgebroken onbewoonbaar verklaarde woningen 14; totaal 208 woningen.

UITBREIDINGSPLANNEN.

Eindelijk dan, nl. op 20 november van dit jaar, keurden H.H. Gedeputeerde Staten het uitbreidingsplan Selissenwal goed.

Bij een bespreking met de Provinciale Planologische Dienst werd overeengekomen dat:

a. het ontwerp-structuurplan begin januari 1958 gereed zou zijn ter bespreking met het Gemeentebestuur en de dienst van gemeentewerken;

b. het ontwerp-uitbreidingsplan kom Noord ter bespreking gereed zal zijn omstreeks maart-april 1958, afhankelijk van het al of niet accepteren van het structuurplan;

c. het partieel plan Oost (over de Rijksweg) in september 1958 gereed zal zijn.

Ik merk hierbij op, dat er een bouwverbod ligt op een driehoek van kom Noord begrensd door de Dommel, de Rijksweg no. 64, de Vicarius van Alphenlaan en de Mgr. Wilmerstraat.

Er ligt ook een bouwverbod op het gebied Onrooi.

Het uitbreidingsplan industrieterrein Provinciale weg met zijn gemeentelijke en provinciale competentiegebied is ter visie gelegd en zal ter goedkeuring aan H.H. Gedeputeerde Staten worden ingezonden. Dit plan diende de eerste helft van 1957 in de Raad.

De Provinciale Staten stelden een streekplan vast betreffende de provinciale weg Tilburg—Oisterwijk—Boxtel—Schijndel.

De Kroon keurde het plan goed.

Voorzover betreft het gedeelte van deze weg vanaf Tilburg tot de grens van de gemeente Boxtel is dit streekplan vastgesteld en goedgekeurd.

Het grondgebied van Boxtel werd uit dit plan gelicht om de duidelijke reden dat de verbinding Oisterwijk—Boxtel—Schijndel in dit plan aan de noordzijde van Boxtel was gedacht, terwijl deze verbinding aan de zuidzijde gerealiseerd moet worden.

Het is van de hoogste urgentie, dat het plan industrieterrein—Provinciale weg zijn beslag krijgt omdat dit plan de inzet vormt voor de daadwerkelijke actie van de Provinciale Waterstaat ter realisering van het tunnelplan Zuid wat wederom de sleutel bieden moet voor de intercommunale verbinding met Oisterwijk enerzijds en Schijndel anderzijds.

Het uitbreidingsplan Selissenwal nadert zachtjes aan zijn voltooiing.

Laten wij hopen, dat de uitleg der gemeente nimmer gestagneerd behoeft te worden door gebrek aan bouwgrond. Vandaar dat het plan Oost dit jaar de studeerkamer zal moeten verlaten en aan U zou behoren te worden voorgelegd.

Bedenken wij hierbij evenwel, dat wellicht juist in dit plan zich bij de realisering grote moeilijkheden zullen kunnen gaan voordoen, waaraan wij onversaagd het hoofd zullen moeten durven bieden.

Na voorts enige cijfers over de Boxtelse werkgelegenheid genoemd te hebben (door ons in dit blad reeds eerder gepubliceerd) vervolgde de burgemeester:

Veel is er in 1957 tot stand gekomen; nog meer is er overwogen en gepland, hetgeen nog niet tot uitvoering mocht komen.

Boxtel heeft behoefte aan de tot standkoming van vele openbare voorzieningen, die geleidelijk tot stand zullen moeten komen.

NOG VELE WENSEN.

Naast de woningbouw, die ons voortdurend bezig houdt, wordt met verlangen uitgezien naar tunnelverbindingen van het centrum naar het industrieterrein. Ook de aanleg van de provinciale weg Oost-West-Brabant is voor Boxtel van zeer groot belang.

Het onderwijs heeft dringend behoefte aan scholenbouw. Een nieuwe meisjesschool op Selissenwal is hoogst urgent; een nieuwe kleuterschool aldaar evenzeer.

De lagere technische school zal opnieuw sterk uitgebreid moeten worden; het scholencomplex op Duinendaal behoeft dringend vernieuwing en uitbreiding; een nieuwe huishoudschool kan niet langer wachten; de M.M.S. moet beslist belangrijk uitgebreid worden evenals het Jacob Roelandscollege. Kleuterscholen in Gemonde en Lennisheuvel staan op het programma. Met de bouw van de nieuwe schildersschool wordt in 1958 aangevangen.

Hopenlijk zullen de plannen voor een nieuw wijkgebouw voor het Wit-Gele Kruis in 1958 vastere vorm aannemen.

Met voldoening mag geconstateerd worden, dat de gemeente een statig waterschapsgebouw binnen zijn grenzen zag verrijzen, dat in 1958 in gebruik genomen zal worden.

Wanneer het structuurplan in de loop van 1958 door Uw Raad zal zijn vastgesteld, zullen nieuwe grote objecten zich presenteren, waarvan de betekenis en de omvang nog niet te overzien zijn.

De burgemeester besloot zijn overzicht aldus: Boxtel heeft zijn plaats in de welvaartscentra van Noord-Brabant. De ontwikkeling zal in sterke mate samenhangen met de economische en sociale ontwikkeling der welvaarts-bronnen. Het gemeentebestuur zal er goed aan doen daarbij steeds een stimulerende en coördinerende functie te vervullen en de voorwaarden te scheppen, die een gezonde ontwikkeling nodig heeft.

Gaarne doe ik opnieuw een beroep op de gemeenteraad om met een groot begrip en ruimste visie daaraan de onmisbare medewerking te verlenen.

Moge 1958 zich in Boxtel kenmerken door stijgende welvaart die gepaard moge gaan met de inzet van ons aller hele persoon voor het algemeen welzijn van ons allen zo dierbaar Boxtel.

Moge het U en de Uwen in 1958 allen wel gaan.

Meer bouwwerken in Boxtel?

In de Volkskrant van 30 januari lazen wij, dat Min. Witte rijksgoedkeuring heeft verleend voor 45 particuliere bouwwerken met een totale bouwsom van 21,6 millioen gulden. De goedgekeurde plannen komen juist uit gebieden, waar de toenemende werkloosheid in de bouwvakken een versneld tempo van het in uitvoering nemen van werken gewenst maakt. Deze gebieden zijn in overleg met het Rijksarbeidsbureau vastgesteld. De bouwwerken behoren voornamelijk tot de sector handel en verkeer. Voor Noord-Brabant zijn 16 werken voor 10 millioen gulden goedgekeurd. Tot de 11 gemeenten, die ervoor in aanmerking komen, zou ook Boxtel behoren.

Van bevoegde zijde vernemen wij echter, dat deze publicatie, wat Boxtel betreft, op een vergissing berust. Onze gemeente zou nl. juist buiten de toewijzing zijn gevallen.

Het gemeentebestuur zal, zo werd ons medegedeeld, echter al het mogelijke doen om er alsnog mede voor in aanmerking te komen of althans minstens bij het tweede gedeelte van deze toewijzing betrokken te worden.

Burgerlijke Stand

van 21 tot en met 27 januari 1958.

GEBOREN: Johanna C. M. dochter van L. W. v. d. Laak en M. A. van Grinsven, Selissenwal 26 — Franciscus H. M. zoon van G. J. M. Voets en E. Schalkx, Lennisheuvel 8 — Johanna Th. A. dochter van M. Witlox en C. A. Vissers, Nergena 10 — Henricus C. N. J. zoon van C. J. Margry en J. B. M. van Moorsel, Clarissenstraat 20 — Peter Fr. L. M. zoon van A. J. Schuurmans en A. Th. van de Ven, Kalksheuvel 13 — Maria M. A. Fr. dochter van J. G. van Helvoirt en M. W. Slenders, van Salmstraat 50 — Jacoba A. C. A. dochter van M. A. M. van Vugt en C. M. v. d. Heuvel, Molenwijk 1 — Maria A. A. dochter van E. J. van der Sneppen en A. Brok, Nieuwstraat 96 — Maria Th. P. dochter van M. H. A. Bertens en M. M. P. Valks, van Ranststraat 13.

ONDERTROUWD: Christianus M. van Giersbergen en Bernardina L. O. Steenbakkers — Johannes M. N. C. van Gestel en Anna M. A. L. van Esch — Martinus van den Brand en Cornelia J. Oomen —Joseph J. Schalks en Anna M. J. Bekkers — Johannes Th. J. Schoenmakers en Mechelina Fr. van de Sande — Adrianus H. van de Sande en Maria Fr. Schoenmakers.

GEHUWD: Johannes L. M. van der Sanden en Maria H. W. Schellen — Hendrik P. van Weerdt en Alberta G. J. van Dijk.

OVERLEDEN: Hendrikus van Liempd, oud 84 jaren, Tongeren 6 — Elisabeth van de Meerakker, oud 76 jaren, weduwe van E. van Cuijk, Oirschotseweg 6 — Theodora M. M. C. van Kollenburg, oud 18 jaren, Tongeren 7 Christine J. M. Geurts, oud 6 jaren, Boseind 9 — Christina van den Akker, oud 76 jaren, wed. van J. Baaijens, Baroniestraat 97.

Agenda

SPREEKUUR BURGEMEESTER.

Maandag 3 februari a.s. van 10—12 uur voormiddag.

Oud Boxtel in beeld

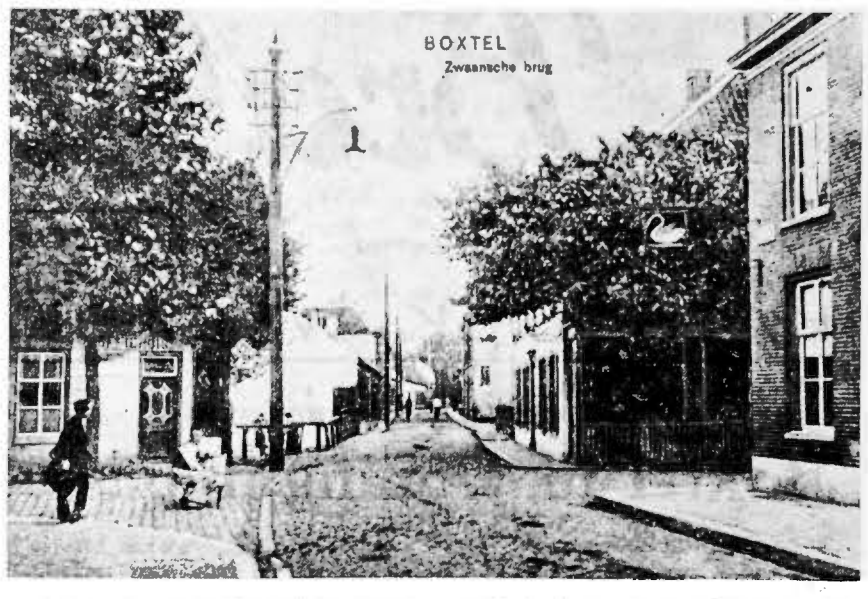

„Zwaansche brug" staat op dit plaatje te lezen. Deze benaming heeft vermoedelijk een historisch motief als achtergrond, dit punt werd namelijk vanouds aangeduid als „De Zwaansche Hoek".

Dit zal voor de familie Van den Meerendonk wel aanleiding geweest zijn om het café, dat zij daar in 1864 vestigde, aan te duiden met een uithangbord waarop de statige zwemmende figuur, en het café „De Zwaan" te noemen.

Het huis op de andere hoek van de straat, destijds De Ossepad, was huize „De Zwaan". Sommige oudere inwoners menen dat het een hotel is geweest. Dat is niet onmogelijk, aangezien Boxtel vanwege de textielindustrie in vroegere tijd internationaal bekend was en bijgevolg handelslieden aantrok, die dan hier konden logeren.

Het „koffiehuis" van Wed. Piet van Kleef, links, op de hoek van de Molenstraat, was een druk beklant zaakje, waar echter minder koffie werd gedronken dan van het uithangbord af te leiden was. Koffie dronken de bezoekers liever thuis, bij de Wed. van Kleef gaven zij de voorkeur aan 'n grote borrel voor 5 cent, of een iets kleinere voor 3 cent.

Huize „De Zwaan" en het „Koffiehuis" zijn in 1944 bij het opblazen der brug door de aftrekkende Duitsers mee aan puin gegaan.

De oorlogsvernieling heeft op het kruispunt Stationstraat—Rechterstraat—Molenstraat—Prins Hendrikstraat ruimte gemaakt voor de vernieuwing, die wij kennen als de zelfbedieningswinkel van De Gruyter. Aan de overzijde van de Dommel werd het beschadigde gebouw, waarin het Waterschap gevestigd was, verder gesloopt, en sinds een paar jaar zien we daar het dubbel winkelpand waarin apotheek „De Dommel" en de zaak van het electriciteitsbedrijf van W. van Dongen zijn gevestigd.

Als nu nog de oude stalgebouwen van Huize „De Zwaan" in de Prins Hendrikstraat verdwenen zijn, met wat vroeger tuin daarachter was, dan is er geen andere herinnering aan dit oud Boxtels hoekje over als bovenstaand kiekje van omstreeks 1904 of '05.

E.H.B.O.

Agenda.

Maandag 3 februari: laatste oefenavond der wedstrijdploegen voor de wedstrijden te Oss en Eindhoven.

Woensdag 5 februari: cursus Dokter Margry en Dokter Janssen, 13e les.

Donderdag 6 februari: onderlinge wedstrijden te Oss.

Zaterdag 8 februari: grote wedstrijden te Eindhoven.

E.H.B.O. wedstrijden.

A.s. donderdag gaan wij ons dan weer verdedigen te Oss in de onderlinge wedstrijden tussen Oss, Berlicum, Lips, Tilburg, Vught en Boxtel.

Vertrek vanaf de Markt om uiterlijk kwart over 7, daar de wedstrijd om 8 uur moet beginnen.

Zaterdagmiddag gaan wij met twee ploegen naar Eindhoven, waar een wedstrijd wordt gegeven door een afd. van de Kon. Ned. Ver. voor E.H.B.O. Vertrek vanaf de Markt om precies 2 uur. De wedstrijd begint om half 3. Na afloop wordt hier een balavond gegeven, gratis toegankelijk voor onze leden.

Voor de beide wedstrijden verwachten wij veel belangstelling en hopen dat de supporters in groten getale zullen medegaan. De kosten bedragen voor beide *f* 1,50 per persoon. Geef U nu reeds op bij de bekende adressen.

BIOSCOOP

A.s. zaterdag en zondag zal in theater „De Ark" vertoond worden de film: „Bernardine". Eindelijk kunnen de vele liefhebbers van Pat Boone dit week-end in Boxtel hun hart ophalen bij de film „Bernardine", met de gelijknamige melodie die in vele huisgezinnen door de radio wel bekend zal zijn. De film is in cinemascope en technicolor en voor alle leeftijden toegankelijk.

Voor de vele blijken van medeleven, ondervonden tijdens de ziekte en het overlijden van mijn echtgenoot

M. W. v. d. WEIDE

betuig ik mede namens wederzijdse familie mijn welgemeende dank.

J. F. v. d. Weide-Pastoor

De Heer en Mevrouw Margry-v. Moorsel

geven met vreugde kennis van de geboorte van hun zoon

ERIC

Boxtel, 22 januari 1958.

BETSIE BLUMMEL
en
FRANS v. d. GELD

geven hiermede kennis, dat de inzegening van hun Huwelijk zal plaats vinden op zaterdag 8 februari a.s. om half 10 in de parochiekerk van St. Petrus te Boxtel.

Januari 1958.

Kasteellaan 2, Boxtel
Zandstraat 11, Son

Dagadres:
Achterzaal Café „De Kom".
Receptie: van 13.30—14.30 u.
Toekomstig adres
Stationsplein 8, Boxtel.

Heb goede woning op de Selissenwal, wil ruilen met woning in 't centrum van het dorp. Te bevragen Molenstraat 19.

Aangeboden: prima pension, vrije zit-slaapkamer met warm en koud water. Brieven onder nr. 250, Molenstraat 19.

Meisje gevraagd voor dag of dag en nacht. Brieven onder nr. 249, Molenstraat 19.

Gevraagd: een nette werkster donderdag of vrijdags. Bosscheweg 34.

Gevraagd: een meisje voor enige dagen of halve dagen per week. Burgakker 16.

Net Dagmeisje gevraagd per 1 maart. Mevr. van Dongen, Rechterstraat 4.

Wilt U een wasmachine of centrifuge aanschaffen, kom dan eerst eens bij ons zien. Wij leveren voor een ongelooflijk lage prijs een langzaam wasmachine van 75 liter met oliebad. Ook leveren wij de enige centrifuge met sproeier, zodat u uw wasch niet meer behoeft te spoelen. Wij demonstreren zonder verplichting bij U aan huis. H. J. Verhagen, Breukelsestraat 30, Boxtel, Tel. 248.

Gevraagd net meisje voor de dag. Gezin vier kinderen. Goede behandeling. A. van Geel, Rechterstraat 39.

Te koop: een kolenhaard, in goede staat, merk Becht & Dyserinck. Na 8 uur. Pr. Bernhardstraat 15.

Prima Jaarsmahaard *f* 35,—. Adres bevragen Molenstr. 19.

Te koop: een 3 p.k. benzinemotor, luchtkoeling, merk Petter. Jos. Renders, Kinderbos 5.

Een goed spelende radio te koop. Markt 20.

Te koop: zware dames- en heren canvas jas. Voor moter, bromfiets e.d. Te bevragen Hugenpothstraat 1.

Voor nieuwe en gebruikte meubelen, goed en goedkoop, Meubelhuis „De Beurs", Markt 22. Tel. 378.

Te koop aangeboden: twee woningen in Lennisheuvel, waarvan één direct te aanvaarden. Ruime hypotheek beschikbaar. Te bevragen Molenstraat 19.

Voor opmaak van Uw boorden en overhemden binnen een week. Fijnstrijkerij „Den Dries", Rijksweg 2.

H.H. Landbouwers. Vanaf heden kunt U zich opgeven voor het telen van contractbonen. Inlichtingen bij W. v. d. Velden, Hulst C 135, St. Oedenrode.

Slagerij Clercx geeft deze week voor reclame: Poulet *f* 1,60 per 500 gram, Varkens-Procureur *f* 2,58 per 500 gr.; Lunchpakket: 150 gr. gebraden Gehakt en 100 gram Tongenworst samen voor *f* 1,—; Zult 75 cent per 500 gram. Dinsdag Speklappen *f* 1,20 per 500 gram; donderdag Klapstuk *f* 2,50 per 500 gram.

Voor onzichtbare stoppages en plisseren „Den Dries", Rijksweg 2, Boxtel.

Te koop gevraagd: perceel 18 tot 25 aren, vrij hoog gelegen grond, met of zonder huisje, aan of langs verkeersweg, in of omgeving Boxtel en Brabant. Br. nr. 253, Molenstr. 19.

Speciale aanbieding Chemisch reinigen regenjassen, incl. waterproof *f* 3,75. „Den Dries", Rijksweg 2, Boxtel.

Wij wachten al jaren op enige woonruimte. Wie helpt net R.K. verloofd paar, leeftijd boven 25 jaar, tegen geldelijke beloning, aan kamers of andere woonruimte. Brieven onder no. 251, Molenstraat 19.

Zoek belangrijke verzameling of partij postzegels. Brieven Postbus 15, Diemen (N.-H.)

Woensdag gehaktdag, *f* 1,68 per 500 gram. Nergens beter gehakt dan bij Slagerij Clercx.

Te koop: zware biggen. Dobbelsteen, Tongeren 15, Boxtel.

Biggen te koop bij J. v. Abeelen, Munsel 12.

Een toom biggen bij C. v. d. Loo, Roond 10a.

Een toom biggen. P. v. d. Made, Schijndelsedijk 11.

Gevraagd:

Net Meisje

voor alle voorkomende huiselijke werkzaamheden en genegen om bij het winkelwerk behulpzaam te zijn.

Aanmelding: Bij voorkeur des avonds tussen 6 en 8 uur.

„Het Zuivelhuis"
M. W. v. d. Weide
Stationstraat 2, Boxtel

Het Waterschap „Het Stroomgebied van de Dommel"

biedt te koop aan een

uitneembaar houten woonhuisje

momenteel nog staande achter „Ruijsdael", Stationstraat 32.

Gegadigden gelieven een schriftelijk aannemelijk bod in te zenden aan het Dagelijks Bestuur van voornoemd waterschap, Molenpad 8, Boxtel.

Kinderhuis „St. Antonius" (Lindenlust)
Bosscheweg 113

Er wordt gevraagd

een flink meisje

voor de huishouding, inwonend of uitwonend.
Goed loon.

Plaatselijk Nieuws

Winterconcert R.K. Gildenbondsharmonie.

A.s. vrijdag 7 februari geeft de Gildenbondsharmonie, onder leiding van de heer A. Stolwerk (van de bekende Luchtmacht-kapel uit Nijmegen), haar groot wintercncert.

Na een korte tijd van inwerken, heeft de heer Stolwerk getoond de kunde en de geestdrift te bezitten, nodig om zijn muzikanten te leiden en te begeesteren.

De mannen van de „Bonds" hebben de laatste tijd alles gedaan om het eerste optreden van de nieuwe directeur met het corps, tot een muzikale gebeurtenis van belang te maken.

Onder de bezielende leiding van de heer Stolwerk heeft men een programma ingestudeerd, dat voor de pauze enkele zeer mooie klassieke werken vermeldt, terwijl na de pauze zeer frisse en moderne werken ten gehoren zullen worden gebracht, welke door de leden van het corps met zo'n enthousiasme zijn begroet, dat wij er zeker van zijn, dat ook de toehoorders er mee ingenomen zullen zijn.

Rest ons nog te vermelden, dat vlak na de pauze, een „Trio voor 3 schuiftrombones" zal worden uitgevoerd, iets geheel nieuws voor Boxtel.

Wat deze drie heren op dit mooie maar uiterst moeilijk te bespelen instrument hebben weten te bereiken, is bewonderenswaardig.

Al met al een concert, dat de volle belangstelling verdient van muziekminnend Boxtel. Wij verwachten dan ook veel bezoekers a.s. vrijdag!

40 jaar in dienst bij de N. S.

Op dinsdag 4 februari a.s. zal onze plaatsgenoot, de heer M. de Laat (Pr. Hendrikstraat 50) veertig jaar in dienst zijn bij de Nederlandse Spoorwegen.

De heer De Laat, die in 1918 zijn loopbaan bij de N.S. begon als wegwerker te Liempde en daar toevallig ook nu weer werkzaam is als 1e ploegbaas, mag een „spoorman van professie" genoemd worden. Ons kwam nl. ter ore, dat zijn grootvader Machiel de Laat rond 1864 nog meegewerkt heeft aan de aanleg van de spoorlijn in Boxtel. Diens 6 zonen volgden allemaal zonder uitzondering vaders beroep, terwijl ook vele van zijn kleinzoons (onder wie de jubilaris) een aanstelling kregen bij deze maatschappij. Zelfs zijn moeder had als „wachteres" een functie bij de N.S..

De naam De Laat zal op het hoofdkantoor te Utrecht dus wel met ere vermeld staan in het jubilea-register.

Eerste prijs Kappersconcours.

Op het kappersconcours te Eindhoven (voorronde om het landskampioenschap) wist onze plaatsgenoot, de heer G. v. d. Braak de 1ste prijs te behalen in afd. A.

Emigratie-voorlichting.

Door het Gem. Arbeidsbureau zal donderdag 6 febr. op 't Arbeidsbureau 'n emigratievoorlichtingsavond georganiseerd worden. Voor biizonderheden raadplege men de advertentie.

Benoemd.

Door Z. H. Exc. Mgr. Mutsaerts, Bisschop van 's Hertogenbosch, is de W. E. Heer A. Ketelaars (kapelaan van de H. Hartparochie, alhier) benoemd tot Geestelijk Adviseur van de Kath. Bond van Bejaarden en Gepensioneerden.

Jaarvergadering „St. Christoffel".

Op de j.l. vrijdag gehouden jaarvergadering van de afdeling Boxtel van de Ned. Kath. Handelsreizigers Ver. „St. Christoffel vond een mutatie plaats in het bestuur. Als secretaris werd gekozen de heer J. Andriessen, Kalksheuvel 25.

De andere bestuursleden werden herkozen t.w. de heren J. Harmelink en L. Bogaerts. Zoals uit het verslag bleek telde de vereniging momenteel 17 leden. Het komend jaar zal een actie worden gevoerd om dit aantal uit te breiden, aangezien er in Boxtel nog minstens 15 personen in aanmerking komen om georganiseerd te ziin in Katholiek verband.

K.A.V., afd. Boxtel.

Maandag 3 februari a.s. om 8 uur zal in het Verenigingsgebouw de tweede kaartavond worden gehouden. Gezien het succes van de vorige avond verwacht het bestuur deze keer een nog grotere opkomst.

Pauselijke maandintenties van het Apostolaat des Gebeds voor de maand februari 1958.

1. Lourdes 1958 poging tot wedergeboorte.
2. Godsdienstzin en Materialisme in China.

VAN LANSCHOT BANKBOEKJES

Profiteer van de renteverhoging tot 4%

Ingaande 1 februari verhogen wij de rente op bankboekjes tot 4%.

Maak ten volle van deze gelegenheid gebruik om uw renteinkomen belangrijk te vergroten, door reeds vóór 1 februari a.s. uw geld te storten of per giro over te schrijven.
Een bankboekje van Van Lanschot brengt u de hoogste rente, terwijl uw geld *altijd* gemakkelijk beschikbaar blijft.
Geen koersrisico, geen kosten.

Wilt u er meer van weten vraag schriftelijk, telefonisch of aan onze kas de nieuwe folder „Bankboekjes".

FIRMA F. van Lanschot BANKIERS 1737

's-Hertogenbosch, Hoge Steenweg 27—31, Telefoon 8851*.
Eindhoven, Keizersgracht 17, Telefoon 7442*. Tilburg, Stationstraat 17 (toek. adres).

LA 108

EERSTE-STEEN-LEGGING BEJAARDENHUIS.

Op zondag 2 februari a.s. zal de eerste-steen-legging plaats vinden van het door de Simeonstichting te bouwen Bejaardenhuis (nabij de H. Hartkerk).

De plechtigheid zal direct na de Hoogmis verricht worden door de voorzitter van de Stichting, Drs. J. v. d. Ligt, in tegenwoordigheid van het gemeentebestuur, de aannemer, de architect en de overige leden van het stichtingsbestuur.

Traangasconsternatie.

De natuur bezorgde ons woensdag voortijdig een ideale lentemiddag, waarop velen de gelegenheid te baat namen om verpozing te zoeken in een heerlijke wandeling. Het was dan ook bijzonder druk in het centrum van Boxtel.

Iedereen, jong en oud, genoot met volle teugen..... Omstreeks half 5 was dit genot echter van geen enkel wandelaarsgezicht meer af te lezen. Integendeel, iedereen die zich op dat moment in de Stationstraat of vooraan in de Molenstraat of Prins Hendrikstraat bevond, barstte zowaar in tranen uit.

Wat was er gebeurd? Bij de Bereden Rijkspolitie in de Kasteellaan had men bij wijze van proef een aantal afgekeurde traangasgranaatjes in de langs de straat gelegen manege geworpen om te zien hoe de paarden hierop zouden reageren. Het windstille weer scheen hiervoor gunstig. Toch waaide het traangas over naar de Stationstraat e.o., waar velen er onaangenaam door verrast werden. De sterke prikkeling in de ogen en het onvermijdelijk daaropvolgende langdurige tranen deed velen de winkels binnen vluchten om, niet wetend wat er aan de hand was, af te wachten tot de lucht weer enigszins „gezuiverd" was.

Gevonden en verloren.

Gedurende het tijdvak van 22 t.e.m. 29 januari.

GEVONDEN: blauwe jongenspet; lederen motorwant; handpompje; goorwit hondje; zwart-wit Foxhondje; ring met 3 sleutels; gebreide dameshandschoen rood-wit; sigarettenpijpje; grijs damesvest; blauw jongenspetje; grijs jongenswantje; hond Boxer bruin; armbandje; gebreide kindersjaal; bril met licht montuur; blauwe vulpen (Docent).

VERLOREN: gele dames handschoen gebreid met noppen; grijze wollen das; 1 paar beige wollen jongensschandschoenen; huissleutel No. 23; bruine boekentas met inhoud; 1 paar zwarte wollen handschoenen; jong wit-grijs poesje; huissleutel; bruin lederen linker herenhandschoen; oorknipper, wit parelmoer; muntbiljet van *f* 2,50; vulpen merk „Eton Lady"; reservewiel met band maat 1100 x 20; rode wollen das; bruin wollen das; gele wollen das met franje; boekentas bruin leer met schoolboeken; vulpen merk Parker; bruine glacé handschoen; bruin knipbeursje met inh. — licht beige Angora-muts met speld; zwart knipbeursje met inh.

Inlichtingen dagelijks bij de gemeentepolitie te Boxtel.

V.K.A.J.

A.s. maandag half 8 pionieren in het K.J.V.-huis. We beginnen precies om half 8, zorg dus op tijd aanwezig te zijn.

—o—

A.s. woensdag 5 februari half 8 jongerengroep. We zullen beginnen met een wandkleed. Zorgen jullie voor enige lapjes zwarte vilt, en restjes gekleurd goed.

Wederom een groot succes voor B.B.

Op Zaterdag 25 januari 1958 werd door de Reddingsploeg Boxtel, als eerste in de Kring Brabant 1, de vaardigheidsproef afgelegd. Onder ongunstige omstandigheden voor wat betreft de toestand van de straten en de gebouwen, werd deze proef afgelegd tot volle tevredenheid van de jury en het provinciaal commando. Bij het bekendmaken van de uitslag sprak de provinciaal commandant, de heer A. Vorselaars zijn bewondering uit voor de technische vaardigheid van de ploeg, die bewezen heeft volkomen paraat te zijn. Ook de burgemeester gaf bij zijn felicitatie uiting aan zijn respect dat hij heeft voor mensen die vrijwillig zich dermate willen trainen om in tijden van gevaar hun medemensen te helpen. Het kringhoofd, de heer Aug. van der Meer, was met recht trots dat een ploeg uit zijn geboorteplaats de eerste was die in Brabant 1 de vaardigheidsproef aflegde. Hij dankte ook vooral de heer J. Hol, die zich zoveel moeite heeft getroost om de ploeg zover te brengen.

De ploeg bestaat thans uit: H. Eltink, commandant; A. v. de Laar, plaatsvervangend commandant, en de leden M. van Eindhoven, Th. Pastoor, G. Koeling, J. Vorstenbosch, Th. Poirters, C. van Kuringen. P. Schuurmans, A. J. Verhagen, J. van Eyndhoven, J. v. d. Velden en H. v. Oorschot.

—o—

Zaterdagavond werd in het St. Paulus-Jeugdhuis een feestelijke B.B.-Bindingsavond gehouden. Het zal wel overbodig zijn te zeggen dat ook deze avond, waarop nagenoeg alle Boxtelse B.B.-ers aanwezig waren, een succes werd.

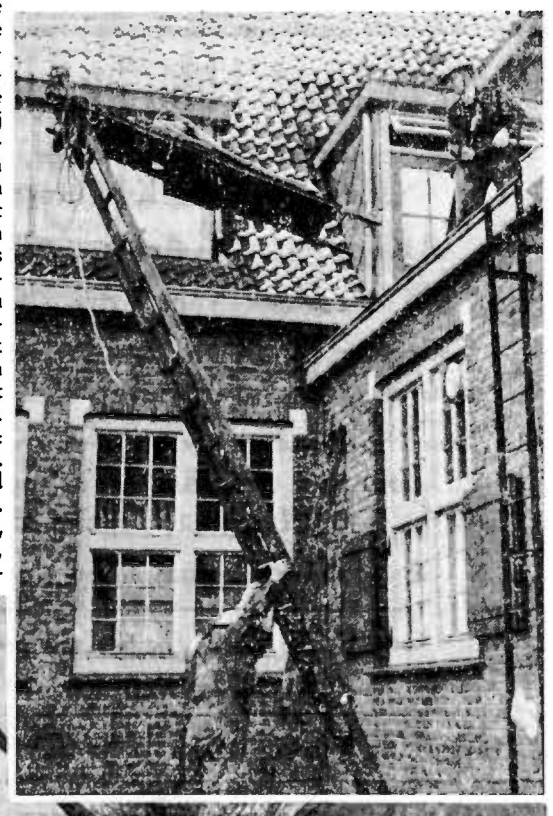

Foto: Jos. W. de Koning

Bij de foto's: Bij de vaardigheidsproef van de Reddingsploeg B.B. Boxtel werd verondersteld dat door bominslag de rechtergevel van het gemeentehuis gevaar liep in te storten. Door de mannen van de reddingsploeg werd hierop deze gevel deskundig en afdoende gestut. — Om de gewonden van een plak dak af te halen werd een van de vele reddingsmethoden toegepast; in dit geval de klapladdermethode waardoor de gewonde zonder schokken en geheel horizontaal naar beneden wordt gebracht.

Lijk aangespoeld.

In een van de kleine uitlopertjes van de Dommel, tussen de Schoonberg en de stuw bij het afwateringskanaal, ontdekten jeugdige schaatsers uit de Nieuwstraat zondagmiddag het lijk van een man, die reeds lang in het water moest hebben gelegen gezien de vergaande staat van ontbinding waarin het stoffelijk overschot verkeerde.

De gemeentepolitie van Boxtel stelde terstond een onderzoek in. Bij identificatie door de Eindhovense politie kwam maandagmorgen vast te staan, dat het hier betrof de 73 jarige Eindhovenaar M. J. J. v. D., die reeds in september van het vorige jaar in zijn woonplaats te water is geraakt en als vermist stond aangegeven.

GEMEENTE BOXTEL
Partieel uitbreidingsplan industrieterrein en provinciale weg

De Burgemeester van Boxtel brengt ter openbare kennis, dat vanaf 1 februari 1958 gedurende veertien dagen voor eenieder ter gemeentesecretarie in uitvoerige kaarten uitgewerkt ter inzage ligt het partieel uitbreidingsplan in onderdelen „Industrieterrein en Provinciale weg" met bijbehorende bebouwingsvoorschriften, betrekking hebbende op een gebied gelegen ter weerszijden van de spoorweg Eindhoven— 's Hertogenbosch en een gebied, gelegen ten zuidoosten van de bebouwde kom ter weerszijden van de rijksweg, zoals dit plan is vastgesteld door de Raad in zijn vergadering van 29 april 1957.

Binnen zes weken na afloop van de hierboven genoemde termijn kunnen belanghebbenden, die zich met bezwaren tot de Raad hebben gewend, bij Gedeputeerde Staten van Noord-Brabant bezwaren tegen het plan indienen.

De burgemeester voornoemd,
Dr. M. A. M. van Helvoort.

Boxtel, 30 januari 1958.

GEMEENTE BOXTEL
Bestrijding aardappelmoeheid

De Burgemeester der gemeente Boxtel maakt bekend, dat op het gemeentehuis, afdeling algemene zaken, voor eenieder ter inzage ligt de beschikking van de Minister van Landbouw, Visserij en Voedselvoorziening van 29 oktober 1955, no. L/PA 670, zoals deze gewiizigd is bij de beschikking van 24 november 1956, no. L/PA 3001, alsmede de bij eerstgenoemde beschikking behorende, op deze gemeente betrekking hebbende kaarten en lijsten, zoals deze op 1 november 1957 opnieuw zijn vastgesteld en waarop zijn aangegeven de thans krachtens artikel 3, tweede lid, van het Besluit bestrijding aardappelmoeheid aangewezen gebieden en/of terreinen.
Op deze gebieden en terreinen is verboden de teelt van:

1. aardappelen en tomaten;
2. bloembollen en knollen, boomkwekerijproducten, koolraapplanten, koolplanten, stekbieten en andere planten, die met de ondergrondse delen worden gerooid, een en ander voorzover zij kennelijk bestemd zijn om te worden uitgeplant.

De burgemeester voornoemd,
De burgemeester voornoemd,

Boxtel, 31 januari 1958.

Gevraagd ACTIEVE KRACHT

wegens uitbreiding Groente- en Fruitbedrijf

Veel liefhebberij vereist — Kennis is gewenst

Den Bongerd
Olrschot

ADRESWIJZIGING
Waterschap „Het Stroomgebied van de Dommel"

Het Dagelijks Bestuur van het waterschap „Het Stroomgebied van de Dommel" te Boxtel brengt ter algemene kennis, dat het adres te Boxtel van voormeld waterschap is gewijzigd in:

MOLENPAD 8

De telefoonnummers van het waterschap zijn: **758, 759, 262** en **312** (netnummer 04106).

Aankomende KANTOORBEDIENDE

gevraagd op een modern ingericht fabrieks-kantoor te Boxtel. Leeftijd ongeveer 16 jaar. Diploma Mulo en enige kennis van boekhouding en bedrijfsadministratie strekken tot aanbeveling.

Voor jongeman met aanleg en toewijding worden uitstekende promotiekansen geboden.

Eigenhandig geschreven brieven onder nr 252 bureau dezer.

VAN HOUT-VERVERGAARD

MOLENSTRAAT 1 — BOXTEL

vraagt voor directe indiensttreding

LEERLING VERKOOPSTER

liefst met enige praktijkervaring in textiel.

Sollicitaties kunnen geschieden schriftelijk aan bovenstaand adres.

Persoonlijke aanbiedingen op dinsdagmiddag 4 februari van 3—5 uur eveneens aan bovenstaand adres.

Goed nieuws voor U, dames

Alle dames, die de laatste tijd om een wárme nylonkous vroegen kunnen wij nù helpen.

Deze week kregen we namelijk de eerste dozen SETTER SET MOUSSILON binnen. Een nylon die gemaakt is van twee draden Helanca garen, zó dat een beschermende luchtlaag ontstaat die de warmte van het been vasthoudt en de koude weert. Ideaal voor uw gezondheid.

Koop eens een paar. De prijs is* f 4.95 *per paar en u kunt kiezen uit enige kleuren Beige en Taupe. Op het ogenblik hebben we voorraad. U zult enthousiast zijn.

P. MELIS-GRILIS

KOUSEN - SOKKEN - KOUSENREPARATIE

KRUISSTRAAT 1 — BOXTEL

Dansschool Evers, Boxtel

Aangesloten bij de R.K. Bond van Dansleraren
Gevestigd in Paviljoen Molenwijk

De nieuwe lessen beginnen dinsdag 11 februari

Inlichtingen en inschrijving:
Paviljoen Molenwijk

Neem les bij een **BONAFIDE** beroepsdansleraar

Goedkoop is altijd **veel te duur**

Beschaafd - Origineel - Leerzaam!

Theater „De Ark" Boxtel

zaterdag, 1 februari 8 uur
zondag, 2 februari 6 en 8.30 uur

BERNARDINE

met PAT BOONE, Terry Moore en Janet Gaynor
Amerika's nieuwste „zingende ster" Pat Boone, alom bekend van zijn gramofoonplaten, thans in een alleraardigst verhaal op het witte doek. De „zingende huisvader" Pat Boone brengt met de charme der jeugd de „Top-songs" van dit jaar....

Alle leeftijden

Plaatsbespreken: Aan de kassa zaterdag vanaf 6.30 u.
Zondag vanaf 5 uur. Tel. 503.

Bestel ook Uw brandstoffen voor Uw oliekachel of haard bij de vakman.

Gez. Brandstoffenhandelaren - Boxtel

Wintertijd - Studietijd

Met een variant hierop zouden wij in overweging willen geven, in deze tijd, Uw diverse verzekeringspolissen, eens nauwkeurig door te nemen.

Wilt dat eens nagaan

Wilt eens nagaan op welke wijze men zich bij onze maatschappij tegen ongevallen kan verzekeren.

Wist U dat:

a De genees- en heelkundige behandeling **ongelimiteerd** voor alle ongevalskosten is ingesloten
b Dat bij blijvende invaliditeit **levenslang** een invaliditeitsrente wordt uitgekeerd, ongeacht hoe hoog het totaal bedrag ook mocht belopen
c Dat naast een kapitaalsuitkering, terstond bij overlijden, ook terstond een **weduwe- en of wezenrente** ingaat

Als U deze punten in aanmerking hebt genomen vergelijk dan desgewenst rustig de premie met elders Vraagt vrijblijvend nadere inlichtingen.

Verzekeringen v. d. N.C.B.
TILBURG

Agentschap Boxtel:
C. J. v. BERKEL, Nergena 7, Tel. Esch K 4197-297
Agentschap Liempde: P. J. v. d. Velden, Maaistraat 4
Agentschap Esch: Th. v. d. Meijden, A 115
Agentschap Gemonde: W. Verhagen,
Gemondseweg 14 Tel. K 4105-431

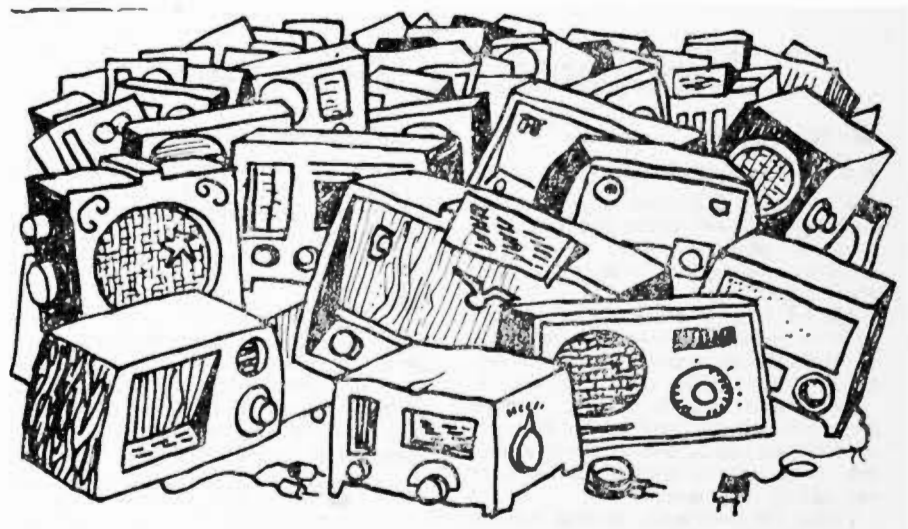

Bergen oude toestellen

werden al ingeruild tegen een nieuw Philips toestel.
Is het uwe er nog niet bij? Nú ontvangt u nog een

hogere inruilwaarde

Benut deze kans en vraag vandaag nog wat uw oude toestel bij inruil waard is.

Alle inlichtingen geeft:

ELECTRO TECHN. BUREAU

W. VAN DONGEN

RECHTERSTRAAT 4 — BOXTEL — TELEFOON 515

ZIE ONZE ETALAGE!

GOUDREPEN RECLAME

Bij aankoop van f 5.— De Gruyter - artikelen krijgt U het Snoepje van de Week voor slechts 10 cent en bovendien

vier Goudrepen voor 50 cent

geldig tot en met 4 februari 1958

Goudreep	**25 ct**	**Pindareep** melk . . .	**25 ct**
melk, puur, melk-mokka		**Picnicreep** melk, puur	**15 ct**
Hazelnootreep melk	**25 ct**	**Dubbeltjesreep** . . .	
Rozijn-Nootreep . .	**30 ct**	melk, puur	**10 ct**

En betere waar
En tien procent
alleen de Gruyter

560129

Vanaf 30 januari 1958 zal

Van „Kessel's" Naaimachinehandel

verplaatst zijn naar
STATIONSTRAAT 75

Wij hopen U ook op dit nieuwe adres een goede keus en service te kunnen bieden.

★ **Wegens huwelijk zal de zaak op 31 januari GESLOTEN zijn.**

VéGé Levensmiddelenbedrijf
annex Zuivelhandel C. de Jong
geeft

Grote Bonte Avond

op donderdag 6 februari

„Brabants Toneel", Boxtel

zal opvoeren de Klucht in drie bedrijven

„'t Zal je gebeuren"

van Toon van Vuren ★ Regie G. v. d. Leeden

Met medewerking van Boxtels Accordeon-Vereniging

★

Om 7 uur aanvang met accordeonmuziek daarna toneel

Kaartjes verkrijgbaar à 1 zegelboekje bij VéGé Levensmiddelenbedrijf.

VAN HORNSTRAAT 12

EEN GOEDE BRIL STELT EISEN

WIJ KENNEN DEZE EISEN

Ook in uw bril slijpen wij de beroemde

Vistasan glazen

Grote keuze in moderne montuurs
Leverantie aan alle ziekenfondsen

fa. A. van Vlerken
Opticiën
Kruisstraat 10 - Boxtel

FIRMA

J. P. Tielen

Stationstraat 28 - Boxtel

—★—

U slaagt bij ons steeds naar wens voor het benodigde

familiedrukwerk

als:

verlovingskaartjes, ondertrouwbrieven en kaarten, visitekaartjes, geboortekaartjes, rouwdrukwerk, fotoprentjes, gedachtenisplaatjes, enz.

Ook voor het binden van kerk- en gebedenboeken, tijdschriften en alles wat een nieuwe band behoeft.

Bij VéGé

Grote eieren slechts 15 cent

Ook aan de melkwagens dagelijks verkrijgbaar

Kopen bij VéGé

stelt tevree.

Oh! wat ruikt 't hier heerlijk naar vlees;

Geen wonder, zei moeder, ik heb altijd vlees van de Kwaliteitsslagers

Altijd goed en nooit te duur

Deze week weer extra **lage** prijzen

500 gram heerlijke **Runderrib** voor **f 2.56**
500 gram **Runderpoulet** voor slechts **f 1.60**

Kijk eens hoe vlot de boterhammen er in gaan bij jong èn oud, als er maar vlees op ligt van het Kwaliteits-Lunchpakket

En dan 250 gram voor slechts **f 1.—**

150 gram **Boterhamworst**
100 gram **Bacon**

Neem een dubbel pakket, 't geeft dubbel voordeel

Verder de gehele week extra aanbiedingen

Dinsdag	500 gr. **Gehakt**	**f**	**1.65**
Woensdag	500 gr. **Speklappen**	**f**	**1.25**
Donderdag	500 gr. **Hâchévlees**.	**f**	**2.—**

De gehele week van 3 februari t.e.m. 8 februari zolang de voorraad strekt 500 gr. verse **Kinnebak** voor slechts **f 0.75**

Zegt het voort!

Koopt bij onderstaande Kwaliteits-slagers:

Van Nistelrooij	**Raaijmakers**	**Schuurmans**
Th. Eltink	**De Windt**	**Van Meersbergen**
N.C.B.-Winkel	**Aug. v. Breugel**	**Van Griensven**

No. 688 — 1958 — 31 JANUARI 1957

Brabants Centrum

Terloops...

★ Ons verkleumde landje was nog bij lange niet bekomen van de gevolgen van de Siberische sneeuwstormen, die hier vorige week met ongekend geweld huis hielden, toen het bericht bij ons op tafel viel, dat Boxtel een uniek zómers plekje kende. En dat was op het adres Tongersestraat 22, waar Rini van Hemmen met veel zorg zijn half januari gevonden meikever in het leven hield. Met veel zorg, dat wil zeggen: met de sappige kost van groene blaadjes en de koesterende warmte van een flink snorrende kachel. En nog altijd verloochent die meikever zijn naam en blijft hij in januari zijn vinder trouw. Al met al toch wel een grote zeldzaamheid in de dierenwereld! ★ Wat er met de Boxtelse straatverlichting aan het handje is? Wel, de Raad heeft zich ruim een maand geleden duidelijk uitgesproken voor afschaffing van de bezuinigingsmaatregelen, dus: geen kaars minder lichtsterkte dan mogelijk is. Wat zou er dan logischer zijn geweest, zegt U, dat Boxtel 's avonds baadt in een zee van licht. Maar dat doet het niet..... Nu, de P.N.E.M. wou wel, maar had geen opdracht van de Dienst voor Gemeentewerken, deze Dienst wou ook wel maar had geen instructies van de gemeentesecretarie, deze afdeling wou trouwens ook best maar heeft „de macht van het papier" onderschat. Ondertussen is het verlossende schrijven doorgegeven, zodat de duisternis al heel gauw zal moeten wijken voor het licht. ★ Met de vernieuwing van het kerkplein in de H. Hartparochie is het beoogde effect niet helemaal bereikt en dat komt omdat de Past. Erasstraat nog niet kan worden doorgetrokken naar Zandvliet. Bij nat weer is de ene zijde zo drabbig en drassig, dat de kerkgangers er vooral bij drukke gelegenheden veel hinder van ondervinden. In de laatstgehouden openbare gemeenteraadsvergadering heeft de heer P. v. d. Meijden verzocht het bewuste gedeelte voorlopig te verharden en dit zal waarschijnlijk binnenkort geschieden. Goede hoop is dus gewettigd. ★ Nog altijd bestaat er vraag naar adressen, waar onze uit Indonesië gerepatrieerde landgenoten gehuisvest kunnen worden. Zij die er de inrichting van hun woning voor menen te moeten wijzigen en daartoe ook bereid zijn, kunnen rekenen op een vergoeding, zo deelde de burgemeester van Boxtel tijdens de raadsvergadering van j.l. maandag mede naar aanleiding van een desbetreffende informatie van de heer v. d. Krabben. Voor inlichtingen wende men zich tot de Afd. Sociale Zaken ten gemeentehuize ★ In Boxtel woont een kastelein al sinds jaren vreedzaam naast een particulier. Niets bijzonders. De watermeters van de kastelein en de particulier liggen ook vreedzaam naast elkaar. Wél iets bijzonders. De spoelinrichting van de kastelein heeft zijn aansluiting op de watermeter van de particulier. Iets héél bijzonders. Bij de kastelein blijft het water alsmaar wegspoelen en bij de particulier de rekening alsmaar stijgen. Ho, ho... zult U nu natuurlijk zeggen. Dat vraagt om een verklaring. Wel, zoals bij vele nare dingen het geval is heeft ook hier de oorzaak in 'n onopvallend klein hoekje gelegen. Positief schuld heeft er eigenlijk niemand en dus wordt er ook niemand lelijk op aangekeken. Als men van gemeentewege maar wilde besluiten tot restitutie van het teveel betaalde en verlaging alsmede correctie van de watermeters, dan zat het wel snór. Maar dat is in geen jaren te bereiken geweest, noch met series verzoeken, noch met reeksen klachten. Daarom heeft een gemeenteraadslid maandag de burgemeester en de wethouders in de arm genomen en die hebben beloofd voor de oplossing te zullen zorgen. Ieder het zijne, nietwaar. ★ Uit de Boxtelsche Courant van 25 jaar geleden: „Zondagavond werd door de R. K. Gildenbondsharmonie onder leiding van den heer J. Hermans uit 's Bosch in het Patronaatsgebouw „St. Wilhelmus" op den Burgakker alhier een in alle opzichten geslaagd concert gegeven. Na de pauze werd door de toneelvereniging gevormd uit leden van de R.K. Gildenbondsharmonie opgevoerd de klucht in 3 bedrijven: „Een paard op zolder" onder regie van den heer v. Meersbergen". (3 febr. 1933).

Jongens en Meisjes,

Zaterdag 1 februari 's avonds om 8 uur komt **Pater Wesseling** de tweede conferentie geven in de St. Petruskerk.

Onderwerp: „Geboden en verboden ..... en mijn eigen geweten dan?"

Vergeelde geschiedenis

„NIEUWS" UIT DE KRANT VAN 25 JAAR GELEDEN.

■ **Adolf Hitler de groote man van Duitschland.** — Groote gebeurtenissen hebben de laatste dagen elkaar in Duitschland opgevolgd. Rijkskanselier Von Schleicher, die acht weken het ambt van rijkskanselier heeft bekleed, is door Rijkspresident Von Hindenburg heen gezonden. Von Schleicher verzocht Zaterdag Von Hindenburg hem volmacht te geven den Rijksdag te ontbinden, maar de president willigde dit verzoek niet in, waarop de geheele regeering Von Schleicher ontslag vroeg en kreeg. Von Hindenburg heeft daarop Maandag Adolf Hitler. den leider der nationaal-socialistische partij, benoemd tot rijkskanselier. Zoo is dan de groote dag voor Hitler eindelijk aangebroken. Of de glorie lang zal duren?

■ **Schietpartij.** — Gisterenavond om tien minuten voor twaalf werd een van den fakkeloptocht terugkeerende afdeeling S.A.-lieden ter sterkte van ongeveer 100 man in de Wallstrasse in Charlottenburg, vermoedelijk door communisten beschoten.

■ **De wijziging der Kieswet aangenomen.** — De Eerste Kamer zal reeds volgende week de wijziging der Kieswet behandelen. Er is haast bij, daar de nieuwe wet reeds bij de aanstaande Kamerverkiezingen in werking moet treden.

■ **Kerkelijk nieuws.** — Op Maandag 6 Februari wordt de verjaardig der Pauskeuze van Z. H. Paus Pius XI gevierd. Op Zaterdag 11 Februari wordt de verjaardag gevierd der Bisschopskeuze van Z. H. Exc. Mgr. A. F. Diepen. Op Zaterdag 11 Februari wordt herdacht de verschijning van O. L. Vrouw te Lourdes aan de gelukzalige Bernadette Soubirous. Thans is het 75 jaar geleden, dat deze verschijning heeft plaats gehad.

■ **Moordaanslag.** — Uit Nederweert werd ons Woensdagmorgen telefonisch medegedeeld, dat in den afgeloopen nacht een moordaanslag had plaats gehad op burgemeester J. van Uden (42 jaar oud en geboren te Boxtel) en dat deze niet ernstig aan hoofd en borst getroffen was. Een verdachte was dienzelfden nacht nog aangehouden.

In blijde Verwachting

Zo heet het Doktersboek met alle raad voor Moeder en Baby. **Gratis** bij de **Babyderm Super-Babyset,** waarin poeder - zalf - olie - zeep - shampoo, à f 5.90.

Weten is gerust zijn.

WAT MIJN HAROT MAAKT IS GOED

Bestrijding aardappelmoeheid

Blijkens een in dit blad opgenomen bekendmaking van de Burgemeester van Boxtel, liggen vanaf heden voor een ieder ter inzage de beschikking van de Minister van Landbouw, Visserij en Voedselvoorziening, d.d. 29 oktober 1955, sindsdien gewijzigd, betreffende aanwijzing van gebieden en terreinen als bedoeld in artikel 3, lid 2, van het Besluit bestrijding aardappelmoeheid, alsmede de bij die beschikking behorende kaarten en lijsten.

Ten gerieve van de lezers van ons blad geven wij gaarne een beknopte toelichting bij deze bekendmaking.

Volgens het Besluit bestrijding aardappelmoeheid van 24 mei 1952 is het in de gebieden en op de terreinen, die de Minister van Landbouw, Visserij en Voedselvoorziening aanwijst, verboden te telen: aardappelplanten, tomaten en andere door de Minister aangewezen planten (te weten bloembollen en knollen, boomkwekerijproducten, koolraapplanten, stekbieten en andere planten, die met de ondergrondse delen worden gerooid, een en ander voorzover zij kennelijk bestemd zijn om te worden uitgeplant).

Deze gebieden en terreinen worden aangewezen in de in de bekendmaking genoemde beschikking en zijn aangeduid en omschreven op/in de bij die beschikking behorende kaarten en lijsten.

Teneinde zekerheid te verkrijgen of een bepaald gebied of terrein al dan niet als „verboden" voor de teelt van aardappelplanten, tomaten en andere hierboven nader omschreven planten moet worden beschouwd, is het noodzakelijk, dat ter gemeente-secretarie van deze bescheiden inzage genomen wordt.

De noodzaak hiertoe is vooral gelegen in de omstandigheid, dat, alhoewel de Plantenziektekundige Dienst het verzenden van individuele schriftelijke kennisgevingen van de aanwijzing van besmette terreinen, voorzover de eigenaren en gebruikers bekend zijn, zoveel mogelijk zal voortzetten deze kennisgevingen thans geschieden, bij wijze van dienstbetoon.

Op het niet ontvangen van zodanige kennisgeving zal derhalve geen beroep kunnen worden gedaan. Men getrooste zich derhalve de geringe moeite ter gemeente-secretarie inzage te nemen van de betreffende bescheiden.

Nadrukkelijk moet echter nog de aandacht gevestigd worden op het volgende:

Voor **iedereen** geldt, dat men siechts **eens in de drie jaar** aardappelen, tomaten, enz. op **dezelfde grond** mag telen.

Men dient dus van jaar tot jaar precies bij te houden, waar men zijn gewassen plant. Om niet met de voorschriften in strijd te komen, zou men zijn tuin of akker dus in drie parten moeten verdelen en dan elk jaar een ander part voor de teelt met aardappelen enz. moeten bestemmen.

Ook dus indien men niet een tuin of akker heeft die besmet is verklaard, is men niet geheel vrij om te telen waar men wil.

Méér dan f. 1.000.000 extra bij VéGé in 1958 door extra aanbiedingen!

Nu 50 cent cadeau!

Een **fleurig plastic cocktailschortje** voor slechts... **79** ct. bij aankoop van 250 gram VéGé-koffie met altijd 10% korting in geldzegels.

VéGé Dessert koffie	250 gr.	248 ct.
VéGé Goudmerk koffie	250 gr.	208 ct.
VéGé Blauwmerk koffie	250 gr.	168 ct.

10% VéGé 10%

èn 'n miljoen extra! Dàt loopt lekker op!

UNION VéGé EUROPEEN

Nu extra voordeel dank zij de Europese VéGé Unie. Er zijn ook VéGé-winkels in België, Frankrijk, Duitsland, Saargebied, Luxemburg, Zwitserland.

Dansen *Dansen*

★

A.s. zondag 2 feburuari

in de nieuwe zaal „Amicitia"

Wed. W. van Kaathoven

Nieuwstraat 23 - Liempde

Entree f 1.50 — **ZAAL BELLEVUE** — **Soirée Dansante** — **Conbrio Orkest**

Op de zondagen 2 en 9 februari

Aanvang 5.30 uur. **H. C. v. Breugel**

Zaterdag 1 februari om 8 uur

RIKKEN

ten bate van de K.B.C.

in Café STRIK

Eindhovenseweg

● **MOOIE PRIJZEN** ●

R.K.S.V. „Boxtel"

Vrijdag 31 januari

Rikconcours

in 't St. Paulus Jeugdhuis

Aanvang 8 uur

Vooraf om half acht filmvertoning, waaronder spelmomenten uit de wedstrijd

BOXTEL - HEER

Alléén VRIJDAG en ZATERDAG

de laatste restanten tegen de

HALVE OPRUIMINGSPRIJS

Modehuis F. J. Witteveen

RECHTERSTRAAT 18 - BOXTEL

Deze artikelen zijn niet geëtaleerd doch alleen in de zaak aanwezig.

Charmant

zo'n bril van v. Langen

Wij etaleren voor U *de nieuwste hoornen monturen in* **moderne kleuren**

F. P. v. Langen

STATIONSTRAAT 62

Gediplomeerd Opticiën

Leverancier voor alle Ziekenfondsen

Zaterdag 1 februari a.s.

om 7.15 uur

RIKKEN

bij G. VERSTIJNEN

Café „Twee Zwaantjes" te Esch

RIKKEN — **RIKKEN**

Iedere zaterdag

GROOT RIKCONCOURS

Aanvang 8 uur — Prachtige prijzen

CAFÉ HUIJBERTS

FELLENOORD

Kaartvereniging „ONS GENOEGEN"

★

Zaterdag 1 februari 's avonds om 8 uur

RIKKEN

in Café L. DANKERS

STATIONSPLEIN

Zeer waardevolle prijzen.

De opbrengst van deze rikavond is bestemd voor de nieuwe kerk op de Selissenwal.

A.s. zondag 2 februari

Groot Rikconcours

in Café van Trigt

t.b.v. Biljartclub Groene Pommerans

Prachtige prijzen

Aanvang 8 uur

Fanfare „St. Arnoldus"

RIKAVOND

ten bate van het uniformfonds

zaterdag 1 februari

om 8 uur in Café v. Grinsven

Voor iedere plaat een passende lijst

Fr. v. Amelsvoort

Avonturen van BIM en BAM

BIM EN BAM EN DE EERSTE POMPOEN.

Zie hier Bim en Bam aan 't spelen,
hoog en ver trapt Bam de bal.
„Goal!" zo roept hij, maar och heden
dat is nu een naar geval!
Over 't hek van Buurman Nijlpaard
is de bal zowaar gegaan,
midden tussen de pompoenen,
wat moet daar nu aan gedaan?

Buurman komt es buiten kijken,
en hij roept verrukt zijn vrouw.
„Kijk es schat! daar is de eerste!
Wat een grote! en zo gauw!"
Maar dan hoort hij heel hard lachen
hij kijkt om..... wat is dat daar?
Zie de beide beertjes brullen
„Help!" zegt Bim, „ik lach me naar!"

SPORTNIEUWS

R.K. Sportvereniging O.D.C.

A.s. zondag:

ODC 1—Uno Animo	half 3

AFDELING JEUGD.

Voor de tweede keer zijn de weersomstandigheden spelbreker geweest. Het programma van vorige week wordt daarom weer opgeschoven. Dit luidt:

ODC 5—Concordia 6	3.30 uur
Boxtel 6—ODC 6	2 uur
ODC 8—BVV 10	2.30 uur
ODC 9—ODC 10	11.15 uur

Voor de opstellingen raadplege men de affiches op de bekende plaatsen.

R.K.S.V. „Boxtel".

Programma voor a.s. zondag:

Spcl. Emma 1—Boxtel 1	half 3
Erp 1—Boxtel 2	2 uur

JEUGDVOETBAL.

Programma voor a.s. zaterdag:

Boxtel 5—BVV 6	3 uur
Boxtel 6—ODC 6	2 uur
BVV 13—Boxtel 8	half 4

Vertrek per fiets om half 3 vanaf het Jeugdhuis.

DVG 3—Boxtel 10	half 3

Vertrek per fiets om kwart voor 2 vanaf het Jeugdhuis.

Rhode 9—Boxtel 9	half 3

Vertrek per fiets om 1 uur vanaf het Jeugdhuis.

BaVob-nieuws.

Set-Up—Bavob I (dames).

Bavob won vrij gemakkelijk de eerste set met 15—5. De tweede set wist Set-Up met 15—13 te winnen. In de 3e en beslissende set werd er te weinig geblokt en te veel paniek-volley gespeeld om nog te kunnen winnen. Deze set werd dan ook verdiend door Set-Up gewonnen met 15—13.

Rewa II—Bavob I (dames).

Bij deze wedstrijd werd steviger aangepakt met het gevolg, dat de 1e set met 15—4 werd gewonnen. Ook in de 2e set werd Rewa — dat toch behoorlijk speelde — verslagen.

Bavob I—V.C. Den Bosch II (Heren).

Dank zij zeer vlot spel werd de eerste set met 15—6 gewonnen.

In de 2e set stonden de papieren voor Bavob aanvankelijk wéér gunstig (10—2), doch 'n inzinking zorgde voor totale ontreddeling en de set ging — ondanks 'n laatste opleving — verloren met 15—13.

In de 3e set werd alles op alles gezet en door hard werken slaagden de Boxtelse spelers er in de beslissende game met 15—12 te winnen.

Bavob I—V.C. Den Bosch III (Heren).

In deze wedstrijd vond men diverse tegenstanders van de vorige ontmoeting terug. Dit nam echter niet weg, dat de 1e set met 15—9 en de 2e met 15—7 door Bavob werd gewonnen.

Men kan dus terugzien op 'n succesvolle competitieavond van het 1e team.

Programma voor a.s. zondag.

S.D.O. II—Bavob III (Heren)	16.00 uur
P.T.T.—Bavob III (Heren)	17.30 uur

Boxtelse Biljartbond.

Dat het dit jaar weer zal spannen om het persoonlijk kampioenschap hoofdklasse, blijkt wel uit de uitslag van de op zaterdag en maandag gespeelde wedstrijden.

Zaterdag werd H. Bekers door Piet Geeris met 0—2 verslagen. Toen P. Geeris de 200 caramboles na 13 beurten bij elkaar had, stond Bekers op 49. De partij W. Bekkers —W. van Breugel was in 15 beurten beslist in het voordeel van Bekkers. Deze won met de hoogste serie 44, van de avond met 200 car. In de laatste partij van die avond werd door Kronenburg en M. van de Meijden een felle strijd gestreden die na 26 beurten door Kronenburg werd gewonnen en van der Meijden op 168 bleef staan.

Maandagavond moest W. Bekkers het onderspit delven tegen W. Kronenburg in 32 beurten daar deze zijn tegenstander liet staan op 166. In de wedstrijd H. van Breugel—P. Geeris moest na veel spanning in 34 beurten H. van Breugel de eer laten aan P. Geeris. De stand was 182—200. De laatste partij op deze avond tussen M. van der Meijden en H. Bekers werd in 31 beurten gewonnen door M. van der Meijden. De stand was hier 200 car. tegen 122, terwijl de winnaar een serie van 58 car. maakte.

Voor zaterdag en maandag staan de volgende wedstrijden genoteerd: zaterdagavond in café v. Run om half 8: W. Bekkers—H. Bekers; 9 uur: H. van Breugel—W. Kronenburg; half 11 —. Geeris —M. v. d. Meijden; voor maandag 3 februari: half 8: Bekkers—M. v. d. Meijden; 9 uur: H. Bekers—H. van Breugel; half 11: P. Geeris—W. Kronenburg.

R.K. B.Z.C. „Triton '55".

Feestavond.

Onze jaarlijkse feestavond zal worden gehouden op zaterdag 1 februari a.s.

Voor leden tot 12 jaar (en ook voor oudere juniorleden, voor zover zij dit wensen) zal 's middags om 3 uur een feestelijke bijeenkomst worden gehouden met film, goochelaar en attracties.

De feestavond begin om half 8 en is bestemd voor de overige leden, waarbij de junioren erop moeten rekenen dat het voor hen om 10 uur afgelopen is.

Entree voor 's middags *f* 0,50 per lid met inbegrip van één gratis consumptie. Geen introductie.

Entree 's avond *f* 1,25 per lid; introductie toegestaan.

Advance-nieuws.

Op zondag 9 februari worden de Brabantse tafeltenniskampioenschappen gehouden in de Philips jubileumhal, waarbij 10 Advance-leden vertegenwoordigd zullen zijn. Voor de damesleden R. Sanders, R. v. Gennip en N. Rijke zal dit haar eerste optreden buiten Boxtel zijn. Wij zijn daarom zeer benieuwd naar het resultaat. De heren-leden die zich opgegeven hebben spelen reeds in de competitie. De Boxtelse favorieten voor de 3e klasse zijn: A. v. Giersbergen, H. v. Berkel, W. van Roosmalen en W. v. Homelen. Voor de 4e klasse: Th. v. Zogchel, W .v. Breugel en C. v. d. Laak.

Het competitieprogramma:

1 februari: 's Bosch—Advance 3
5 februari: Advance 2—DAF 2
12 februari: Advance 3—Shooting-stars 4

De thuiswedstrijden worden gespeeld op woensdagavond (tevens trainingsavond) in de gym.zaal van Huize De La Salle. Men kan zich als lid opgeven bij A. v. Giersbergen, v. Hornstraat 5a, en bij H. van Berkel, Stationstraat 71.

GRIEP!

Koning Griep doet weer zijn intree
En viert hoogtij in ons land;
Koning Griep, streng en rechtvaardig,
Maakt géén onderscheid in stand.
Koning Griep is onomkoopbaar
En zijn wil geschiedt altoos,
Dokter, apotheker, ja, zélfs
De drogist staan machteloos.
Gretig grijpt de grijpse griep weer
In het Neerlands huisgezin;
Hoeveel griepse griepelingen
Draaiden reeds hun bedden in?

Tóch bestaat er wel een middel,
Dat — misschien — eens helpen kan:
Als u graag griepvrij wilt blijven,
Dénkt er dan niet telkens an;
Denk niet ieder uur van 't etmaal:
'k Merk al iets! Ik voel al wat!
Wandel kalmpjes, naar gewoonte,
Uw gewone levenspad.
Frisse lucht! Flink ventileren!
(Oók de kamer, waar u sliep);
'n Grieperige griepbacil krijgt
Door die verse lucht de griep.

CLINGE DOORENBOS.

(Nadruk verboden).

Gemonde

GESLAAGDE FORUM-AVOND.

De door de K.V.P. afd. Gemonde, in samenwerking met de plaatseijke standsorganisaties georganiseerde forum-avond is in alle opzichten een succes geworden. Diverse actuële problemen kwamen op deze K.V.P.-bijeenkomst aan de orde en werden door de forum-leden tot volle tevredenheid van de aanwezigen behandeld.

FANFARE ST. LAMBERTUS.

Tijdens de j.l. dinsdag gehouden jaarvergadering passeerde middels de keurige jaarverslagen nog eens het wel en wee van de fanfare in het afgelopen verenigingsjaar de revue. Er bleek reden tot tevredenheid. Om de financiële positie op peil te houden werd besloten tot contributieverhoging over te gaan.

Bij de bestuursverkiezing werden de aftredende leden J. Habraken, Th. v. d. Rijdt en Jos. v. Grinsven met grote meerderheid van stemmen herkozen.

Aan de heer G. H. Geerts Hzn., die reeds 25 jaar lid is va nde fanfare, werd door de voorzitter een fraaie oorkonde alsmede de zilveren uniform-ster uitgereikt.

Repetitie: A.s. vrijdagavond van half 7 tot half 8 voor solisten.

A.s. zondag om 11 uur voor het gehele corps.

TONEELUITVOERING.

De toneelclub van de R.K.J.B. en R.K.B.B. uit Den Dungen zal a.s. zondag in de Harmoniezaal het toneelstuk „Gerda van de Anna's Hoeve" opvoeren, onder regie van de heer Alb. v. Amelsvoort.

SOLISTENCONCOURS.

Een zestal leden der fanfare zal op 2 februari a.s. deelnemen aan het solistenconcours te Kaatsheuvel.

Het zijn de heren H. v. d. Tillaard, Alb. Schellekens, M. Voets, A Voets, G. Geerts en G. Bekkers. Veel succes!

R.K. Volksmuziekschool - Boxtel

VIOOLLESSEN

docent: L. v. d. ENDE, Breda
lestijd: 3 kwartier per week, individueel
lesgeld: f 15.— per maand
aanvang: vrijdag 7 februari in de Ark.

Aanmelding en inschrijving: C. SUYS, directeur R.K. Volksmuziekschool, Ons Doelstraat 24, Boxtel; Telef. 535 - Spreekuur: 's zaterdags van 6—7 uur.

Een studieviool kan desgewenst tegen een matige vergoeding ter beschikking worden gesteld.

Het gironummer van de nieuwe parochie is

469672

t.n.v. H. de Beer pr. Oisterwijk

Goed en goedkoop dansen leren!!!

a.s. Zondag 2 febr. van 2 tot 4 uur begint onze nieuwe

Bij H. v. Breugel
Bosscheweg - Boxtel

Prijs per cursus f 15.-

Danscursus

DANSSCHOOL Ad.v.d.Ven

De drukst bezochte School van Boxtel ★ De grootste en mooiste zaal van Boxtel

Slagroom

kant en klaar kost bij ons slechts
f 1.60 per liter
f 0.85 per 1/2 liter
f 0.50 per 1/4 liter
f 0.25 per 1/8 liter

Moeders, tracteert met Carnaval op onze

Koffiemelk „Jacky"
Literfles slechts f 1.—

C. DE JONG
v. Hornstraat 12

Koopt droge sigaren, tabak en sigaretten, bij de vakman

Bert v.d. Braak
Baroniestraat 73, tel. 450
★★★
DE WERELDBEROEMDE RONSON Aanstekers
vanaf f 14.50 tot f 45.00
1 jaar schriftelijke garantie
★★★
Ronson-vuursteentjes 80 ct.
Ronsonal f 1.20
Grote sortering pijpen
Aanstekers vanaf f 1.50
Sigarettenkokers
Sigarenkokers
Sigarenknippers enz.

A.s. zondag 2 februari

Dansen

zaal v. d. Boogaard GEMONDE
Muziek: The Texas Rangers o.l.v. de heer Bertens

Adverteert in Brabants Centrum

Rijksaanmeldingskantoor EMIGRATIE

Het Gewestelijk Arbeidsbureau organiseert een algemene voorlichtingsavond over emigratie op **DONDERDAG 6 februari 1958** in het ARBEIDSBUREAU, Baronlestraat 43.
Aanvang 8 uur **LICHTBEELDEN**
Gelegenheid tot het stellen van vragen.

Voor 'n voordelig tafeltje-dek-je zorgt de GILDESLAGER!

Vrijdag en zaterdag:

RIBVLEES . . . . . v.a.	**2.48** per 500 gr.
GEHAKT, nu extra voordelig . .	**1.25** per 500 gr.
VERS MAGER SPEK . . .	**2.25** per kilo
KINNEBAK, nu voor . . .	**1.25** per kilo

Ons Gildepakket:

150 gram PEKELVLEES	**68 cent**
GELD. GEK. WORST . . .	**0.98** per 500 gram

A.s. dinsdag en woensdag:

VERS MAGER SPEK . . .	**f 2.25** per kilo
GEHAKT	**f 1.25** per 500 gr.

Gildeslager JAN POOS
Fellenoord 2 Tel. 372

DONDERDAG 6 FEBRUARI

Opening van de **Calypso-Bar**
Kerkstraat 10 — Boxtel

Beleefd aanbevelend,
P. J. v. Oosterom-v. Casteren

Auto- en Motorrijschool VERSCHOOR
Den Bosch, Röntgenstraat 36 west - Tel. 2006
Boxtel, Sigarenmagazijn E. Verhoeven, Stationstraat 60 - Tel. 475

Inderdaad, met één vinger

..... kunt U uw grasmaaimachine voortduwen.

als ze door ons nagezien en geslepen is op onze nieuwe Amerikaanse slijpmachine

★
U maait met plezier en uw grasveld wordt als een tapijt.
Wacht niet tot het laatste. Bericht ons en het komt in orde.
Wij garanderen tevredenheid.

Fa. A. J. G. van de WETERING
Stationstraat 26 — Telefoon 273 — Boxtel

Roemruchte luchtlijn verdwenen

Eerste vlucht naar Batavia vergde bijna 2 maanden.

Nu in Indonesië de anti-Nederlandse actie heeft geleid tot een teniet doen van al het opbouwende werk onzer voorvaderen, zal ook onze K.L.M. voortaan het recht ontzegd zijn in Indonesië te landen. Dit betekent het einde van een roemruchte luchtlijn, welke met enkele jaren onderbreking tijdens de tweede wereldoorlog, ruim vijf en twintig jaar wekelijks resp. dagelijks werd gevlogen.

Reeds vijf en dertig jaar geleden werden de eerste schuchtere pogingen gewaagd voor een vlucht Amsterdam-Batavia. Op 26 maart 1923 werd de eerste vergadering gehouden van het „Comité vliegtocht Nederland-Ned. Indië" en 1 oktober d.a.v. vertrok luitenant Van der Hoop met 2de luit-vlieger H. van Weerden Poelman en mecano Van den Broeke met een éénmotorige Fokker van Schiphol naar Batavia. Door motorstoring kwam het echter niet verder dan Philippopel in Bulgarije en hier zou deze eerste Indië-vlucht een ontijdig einde hebben gevonden, ware het niet dat het Nederlandse weekblad Het Leven voor een nieuwe motor had gezorgd. De tocht kon worden voortgezet en op 24 november 1923 landde het toestel onder reusachtige belangstelling op het vliegveld Tjillitan bij Batavia.

De tweede vlucht vond plaats op 14 juni 1927. Het was de Amerikaanse Nederlander van Lear Black, die een KLM-toestel voor een vlucht Amsterdam-Batavia v.v. charterde. Deze Fokker, de H-NADP met Geijsendorffer als gezagvoerder aan boord, volbracht in 14 dagen de tocht en had voor de retourvlucht eenzelfde tijd nodig.

VAN POSTDUIF EN REIGER.

Op 1 november 1928 opende de dat jaar opgerichte Nederland-Indië-luchtvaartmaatschappij de K.N.I.L.M. officieel zijn eerste luchtlijnen.

Inmiddels had de K.L.M. een jaar eerder met de Nederlandse posterijen een overeenkomst gesloten voor het maken van enkele proefvluchten naar de Oost en deed op 1 oktober 1927 luit.-vlieger G. A. Koppen met zijn metgezellen Elleman en Frijns met de Postduif de befaamde eerste retour-postvlucht naar Batavia.

Tussen half september en half december 1929 vonden veertiendaagse proefvluchten plaats en werd op 1 oktober van dat jaar een wekelijkse luchtlijn Amsterdam—Batavia in werking gesteld.

25 september 1930 opende gezagvoerder Evert van Dijk met het Fokkervliegtuig de Reiger de vaste veertiendaagse postdienst op Indië.

Commandant Frijns vloog op 20 oktober 1932 voor de honderdste maal naar en van Batavia.

PELIKAAN EN UIVER.

In 1931 had de nieuwbakken KNILM al zijn vleugels ook naar elders uitgeslagen en waren kapitein-vlieger Pattist met zijn metgezellen Moll en Elleman erin geslaagd een succesvolle tocht van Batavia naar Melbourne in Australië te maken.

Veel bekendheid verwierf ook de Pelikaanvlucht met de bemanning Smirnoff, Soer, Grosfeld en Van Beukering aan boord. In de toen zeer snelle tijd van vier dagen werd de kerstpost naar Batavia gevlogen en werd de terugtocht in dezelfde tijd volbracht. Dit geschiedde in december 1933. De KLM vloog toen met toestellen van het type DC II.

De bekendste hiervan is wel de Uiver geweest, waarmee werd deelgenomen aan de Melbourne-race. Dit vliegtuig werd toen tweede in de snelheidsrace, maar kwam als eerste aan in de z.g. handicaprace niettegenstaande een noodlanding bij het Australische plaatsje Albury moest worden gemaakt. De bemanning bestond toen uit de heren Parmentier, Moll, Prins en Van Brugge. De tijdsduur was teruggebracht op drie en een halve dag.

Op 5 juni 1937 werden DC III machines in gebruik genomen op de Indië-lijn en werd de driemaal wekelijkse dienst naar Indië aangekondigd. Het luchtrecht werd afgeschaft en met ingang van 1 november van dat jaar alle Indische post tot luchtpost verheven. 13 november vond al de 500ste vlucht Amsterdam—Batavia plaats en kort vóór het uitbreken van de tweede wereldoorlog werd de 750ste volgemaakt.

De oorlog zette een lelijke streep door de rekening van het K.L.M.-bedrijf, dat na de bevrijding weer van voren af aan kon beginnen. Maar dank zij de energieke leider Albert Plesman, die zijn vooroorlogse relaties in Amerika ertoe wist te bewegen een aantal surplusvliegtuigen te leveren, kon de dienst op 10 november 1945 worden hervat en vertrok gezagvoerder Parmentier van Schiphol met een „Skymaster" naar Indië. Dit betekende de inleiding tot een weer geregelde dienst op Batavia en het duurde niet lang of er werd weer viermaal per week heen en weer gevlogen. Zo werd op 7 juni 1946 al de honderdste naoorlogse vlucht op dit traject gemaakt en werd 24 januari 1948 de 500ste vol geboekt.

Hoeveel vluchten zijn er tot op heden weer gemaakt. De K.L.M. kon ons zelf hier niet over inlichten. Dit alles behoort nu tot het verleden, maar zal blijven voortleven in de historie van onze zo befaamde luchtvaart.

(Nadruk verboden.).

Ook Spierpijn
en rheumatische pijnen
wrijft U weg met
DAMPO

NATIONAAL KATHOLIEK THUISFRONT

staat achter de soldaten, die voor ú onder dienst zijn. De aalmoezeniers verzorgen hun geestelijke belangen, maar zijn daarbij aangewezen op de materiële steun, die ú hun via Nat. Kath. Thuisfront doet toekomen.

Brabants Centrum

PAROCHIE-AGENDA

Parochie St. Petrus, Boxtel.

Zondag Septuagesima. 2 februari '58

ZONDAG: De HH. Missen zijn om half 7, kwart voor 8, 9 uur en om half 11 de Hoogmis. Vandaag vieren we het feest van Maria Lichtmis. Ofschoon de viering van het feest zelf naar morgen is verplaatst, worden vandaag de kaarsen gewijd. Dit zal geschieden voor de H. Mis van kwart voor 8. Wij hopen, sen zullen gebruiken bij het ontvangen sen zulen gebruiken bij het ontvangen van de H. Communie aan huis en bij het ontvangen van de laatste HH. Sacramenten. Deze gewijde kaarsen zijn verkrijgbaar bij de koster.

Om HALF 7 gel. H. Mis voor Marinus Voets en Martina Vlamings, de hsvr.; Maria-altaar gel. H. Mis uit dankbaarheid; H. Hart-altaar gel. H. Mis voor Antonetta Kampert-v. d. Biggelaar en Elisabeth de dochter; KWART VOOR 8 gel. jrgt. voor Arnoldus Olieslagers; Maria-altaar gel. H. Mis voor Adrianus v. Laarhoven, te St. Oedenrode overl., vw. kind en kleinkinderen; H. Hart-altaar gel. H. Mis voor Hubertus Johannes de Bresser vw. zijn verjaardag; 9 UUR gel. jrgt. voor Cornelis Johannes Maria v. Kessel; Maria-altaar gel. H. Mis voor de afgestorven familie Nijssen-Clerx; H. Hart-altaar gel. H. Mis voor Theodoor v. Heesch vw .de R.K. Bouwvakarbeidersbond, afd. Boxtel; H. Bloedkapel gel. H. Mis voor Hendrikus v. d. Oetelaar vw. de kleinkinderen; HALF 11 Hoogmis als gez. H. Mis voor het geestelijk en tijdelijk welzijn van onze parochie en van onze parochianen. In de Hoogmis: **volkszang: Missa XVII en Credo I.**

Na de Hoogmis zal de H. Bloeddoek ter verering worden uitgesteld.

ALGEMENE H. COMMUNIE VOOR DE MISSIE.

Vandaag, de eerste zondag van de maand, algemene H. Communie voor het Missiewerk. Denkt U ook nog aan het dagelijks gebed van het apostolaat in het gezin en het wekelijks rozenhoedje voor de missionarissen?

COLLECTE.

Vandaag is het de eerste collecte voor onze eigen kerk; de tweede collecte is voor „DE KERKENBOUW IN ONS BISDOM". Beide collecten bevelen wij ten zeerste in de milddadigheid van onze gelovigen aan. Toont uw mede-bezorgdheid voor het grote probleem van de kerkenbouw door vooral de tweede schaal goed te gedenken.

U steunt daarmede tevens de bouw van de nieuwe kerk op de Selissenwal.

LOF.

Vandaag (zondag) en donderdag om 7 uur Lof met rozenhoedje; na het Lof wordt gezongen: vandaag lied no. 39 en donderdag no. 58. Ook maandag, de feestdag van Maria Lichtmis is het 's avonds om 7 uur Lof; na het Lof lied no. 50.

VRIJDAG — EERSTE VRIJDAG VAN DE MAAND.

A.s. vrijdag is het de eerste vrijdag van de maand, toegewijd aan het Goddelijk Hart van Jezus. 's Morgens om half 8 gel. H. Mis tot eerherstel aan het Goddelijk Hart van Jezus, waaronder algemene H. Communie voor de leden van de Bond van het H. Hart.

's Avonds om HALF 8 AVONDMIS voor alle gelovigen, die 's morgens niet kunnen komen. Wij hopen, dat al onze parochianen het vieren van de eerste vrijdag in ere zullen houden, door die dag de H. Mis bij te wonen en de H. Communie te ontvangen. Na de avondmis uitstelling van het Allerheiligste, oefening van eerherstel, Tantum ergo en zegen. Na de zegen lied no. 40.

OVERIGE AGENDA.

DOPEN: iedere dag van half 3 tot 3 uur; wij zouden onze gelovigen vriendelijk willen verzoeken een doop vooraf op de pastorie te komen melden.

BIECHTEN: donderdag van 7 tot 8 uur vw. de eerste vrijdag; zaterdag van half 3 tot 4 uur en van 6 tot half 8.

MARIA-CONGREGATIE: de propagandisten worden verzocht het blaadje „Ave Maria" na de HH. Missen in de sacristie te komen afhalen.

MAANDAG: viering van het feest van Maria Lichtmis, tevens feestdag van de H. Blasius, patroon tegen keelziekten. Na de HH. Missen zal de Blasiuszegen worden gegeven, om door zijn voorspraak bevrijd te mogen worden van keelziekten en alle andere kwalen.

ZATERDAG: priesterzaterdag; op deze dag vragen wij uw bijzonder gebed voor onze priesters en toekomstige priesters.

PLECHTIGE H. COMMUNIE: deze week begint de voorbereiding voor de plechtige H. Communie en de plechtige hernieuwing van de doopbeloften.

Maandag en woensdag worden de jongens verwacht **om half 9 in de St. Petrusschool** op de Burgakker.

Dinsdag en donderdag worden de meisjes verwacht **om half 9** op Duinendaal.

Alle jongens en meisjes van de 6de klas en zij, die vóór 1 mei 1958 13 jaar worden, moeten aan deze voorbereiding deelnemen.

MAANDAG: Viering van het feest van Maria Lichtmis, tevens feestdag van de H. Blasius. Om KWART VOOR 7 gel. H. Mis voor Hendrikus v. Gerwen; HALF 8 gel. jrgt. voor Wilhelmina Olieslagers-v. d. Aker; Maria-altaar gel. mndst. voor Johanna Maria v. d. Langenberg-Bekers; H. Hart-altaar gel. mndst. voor Tiny v. d. Meijden; HALF 9 gez. mndst. voor Theodoor v. Heesch; Maria-altaar gel. H. Mis voor Elisabeth v. Cuyk-v. d. Meerakker; HALF 10 gez. Huwelijksmis.

Hedenavond om 7 uur Lof met rozenhoedje; na het Lof lied no. 50.

DINSDAG: KWART VOOR 7 gel. mndst. voor Petrus Smits; HALF 8 gel. H. Mis voor de Z.E. Pater Leo v. d. Bruggen, te Rochefort overl.; Maria-altaar gel. H. Mis voor Hendrikus v. d. Oetelaar vw. de processie naar Hakendover; H. Hart-altaar gel. H. Mis voor Walthera v. Doorn-v. Esch vw. de buurt; HALF 9 gel. H. Mis voor de overl. ouders Voets-de Laat bij gelegenheid van een 40-jarig ambtsjubileum; Maria-altaar gel. jrgt. voor Maria Vogels-v. Kasteren.

WOENSDAG: KWART VOOR 7 gez. mndst. voor Anna v. d. Hagen; HALF 8 gel. H. Mis voor Maria v. d. Sande-v. Duren; Maria-altaar gel. H. Mis voor Johanna Schelle-v. d. Brand vw. de kleinkinderen; H. Hart-altaar gel. H. Mis voor Theodoor v. Heesch vw. de buurt; HALF 9 gez. mndst. voor Antonetta Pennings; Maria-altaar gel. H. Mis voor Hendrikus v. d. Oetelaar vw. het kaartgezelschap.

DONDERDAG: KWART VOOR 7 gel. H. Mis voor Cornelis v. Hal; HALF 8 gel. jrgt. voor Johanna Vervoort; Maria-altaar gel. mndst. voor Anna v. d. Hagen; H. Hart-altaar gel. mndst. voor Pius v. Asveld; HALF 9 gel. mndst. v. Antonius Timmermans; Maria-altaar gel. mndst. voor Franciscus Wilhelmus van Beek; H. Hart-altaar gel. H. Mis voor een overledene (S.).

Hedenavond om 7 uur Lof met rohoedje; na het Lof lied no. 58.

VRIJDAG: Eerste vrijdag van de maand, toegewijd aan het Goddelijk Hart van Jezus. KWART VOOR 7 gef. gez. H. Mis voor Adrianus Verheijden; Maria-altaar gel. H. Mis voor Maria v. Kasteren-v. Houtum vw. de Broederschap van O. L. Vr. in 't Zand; HALF 8 gel. H. Mis tot eerherstel aan het Goddelijk Hart van Jezus, waaronder algemene H. Communie voor de leden van de Bond van het H. Hart; Maria-altaar gel. jrgt. voor Leonardus v. Minderhout; H. Hart-altaar gel. H. Mis v. Walthera v. Doorn-v. Esch namens broer en verloofde; HALF 9 gel. jrgt. voor Marinus v. d. Eerden; Maria-altaar gel. H. Mis voor Henricus Boerdonk.

's Avonds om HALF 8 AVONDMIS, opgedragen voor Henrica de Laat. Na deze avondmis uitstelling van het Allerheiligste, oefening van eerherstel, Tantum ergo en zegen. Daarna lied no. 40.

ZATERDAG: Priesterzaterdag. KW. VOOR 7 gef. gez. H. Mis voor Henrica Verheijden-Roefs; Maria-altaar gel. mndst. voor Anna v. d. Linden-Jans; HALF 8 gel. H. Mis ter ere van het Onbevlekt Hart van Maria tot bekering van de zondaars; Maria-altaar voor Johanna v. d. Boer-v. d. Hoogen, v.w. de buurt H. Hart-altaar gel. H. Mis voor Walthera v. Doorn-v. Esch namens de familie Roelofs-v. Esch; H. Bloed altaar gel. H. Mis voor Willibrord Grilis v.w. de H. Familie; HALF 9 gez. mndst. voor Anna Wilhelmina Hoevenaars; Maria-altaar gel. H. Mis voor overleden ouders; HALF 10 gez. Huwelijksmis.

Zijn voornemens een christelijk huwelijk aan te gaan volgens het gebruik van onze heilige Moeder de Kerk:

Johannes Martinus Nicolaas Cornelis van Gestel en Anna Maria Antonia Lambertha van Esch, beiden geb. en won in deze parochie; Rudolf Theresia Savelkouls uit deze parochie en Johanna Winanda Elisabeth Klaver, uit de parochie van de H. Antonius te Best; Antonius van den Broek, uit de parochie van het H. Hart en Johanna Barbara Antonia van den Heuvel, uit deze parochie. Dit is van hen de tweede afkondiging.

Adrianus Hendricus van de Sande, geb. en won. in deze parochie en Maria Francisca Schoenmakers, geb. en won. te Haaren; Johannes Theodorus Josephus Schoenmakers, geb. en won. te Haaren en Mechelina Francisca van de Sande, geb. en won. in deze parochie; Franciscus Leonardus Maria van der Geld, geb. te Elshout en won. te Son en Barbara Maria Blummel, geb. en won. in deze parochie; Hendrikus Leonardus Cornelis van den Heuvel, uit deze parochie en Franciina Anna Maria van Alebeek uit Schijndel; Nicolaas Rood, wed. van Maria Margaretha Roozendaal en Maria Petronella van Vessem, gewoond hebbende in deze parochie; Henricus Woutherus van Weert, geb. en won. parochie H. Hart en Antonia Johanna Martina Francisca Smits, geb. te Veghel en won. in deze parochie. Dit is van hen de derde afkondiging.

Wij vermanen eenieder, die op de hoogte is van enig beletsel, dit ten spoedigste aan de pastoor bekend te maken.

Parochie H. Hart, Boxtel.

Zondag Septuagesima. 2 februari '58

Vandaag gaat de eerste schaal „de stuiversschaal" voor de kerk, de tweede schaal gaat voor de nieuwe parochiekerk in Boxtel.

De H.H. Missen van 8 uur en kwart over 9 in de kerk en van kwart voor 9 in de Burcht, zullen worden „geleid". De Hoogmis is met volkszang (1e groep zangertjes).

Des avonds is het om 7 uur Lof met rozenhoedje voor de vervolgde kerk en voor het behoud van de vrede.

Maandag is het de feestdag van Maria Lichtmis, de zuivering, volgens de joodse wetten, van de H. Maagd Maria en de opdracht van Jezus in de tempel. Voor de H. Mis van 7 uur zullen de kaarsen worden gewijd.

Des avonds is het om half 8 Lof.

Het is ook het feest van de H. Blasius. Na de H. Mis zal de Blasius-zegen worden gegeven. En des avonds na het Lof.

Donderdag is vanwege de daaropvolgende eerste vrijdag gelegenheid om te biechten: des morgens tijdens de H.H. Diensten en des avonds van zes tot acht uur (ook in de Burcht-kapel).

Des middags is het om drie uur in de kerk vergadering van de H. Familie voor moeders en gehuwde vrouwen.

Vrijdag is het eerste vrijdag der maand. Om half 7 zal de H. Communie worden uitgereikt ten behoeve van hen, die elders gaan werken. Om kwart voor 7 is het pl. gez. H. Mis voor de leden van de broederschap van het H. Hart. Na de middag is het om half 4 Lof voor de schoolkinderen en des avonds is het om half 8 Lof met oefening van eerherstel.

Zaterdag is het Priester-zaterdag.

Morgen, maandag 5 februari begint de voorbereiding voor de jongens en meisjes, die dit jaar hun Doopbeloften plechtig zullen vernieuwen. De regeling hiervan zal nog nader worden aangekondigd.

ZONDAG: in de kerk: kwart voor 7 l. d. voor Henricus v. Liempd v.w. de H. Familie; 8 uur l. d. voor Cornelis Leijten v.w. R.K. Bouwvakarbeidersbond; kwart over 9 l. d. tot bijzondere intentie; half 11 HOOGMIS gez. d. tot bijz. intentie.

In de Burcht (H. E. H. Deken): half 8 l. d. voor het geestelijk en tijdelijk welzijn der parochianen; kwart voor 9 l. d. voor overl. familie (G. v. Esch, W. v. Esch. v. Grinsven en C. de zoon); 10 uur l. d. voor overl. vader P. v. Brunschot; 11 uur l. j. voor overl. Moeder (M. Scheepens-Hoenselaars).

MAANDAG: 7 uur l.d. voor Marinus v. d. Weide te Utrecht overl.; zijaltaar l.d. voor Petronella Baaijens; kw. voor 8 l.d. voor Jan de Koning-Theulings vw. verz. Mij.; half 9 l.d. voor Elisabeth Couwenberg.

In de Burcht: half 8 l.j. voor Z.E. H. Antonius de Kort, zijn ouders, broer en zuster.

DINSDAG: 7 uur l.d. voor overleden ouders Soeterings-Meijs; zijaltaar l.d. v. Wilhelmina v. d. Sande vw. de buurt; kw. voor 8 l.d. voor Helena v. Oerle-v. Hoorn; half 9 l.j. voor Gerdina van Beljouw.

In de Burcht: half 8 l.d. voor overledene.

WOENSDAG: 7 uur l. mndst. voor Maria Overmars-v. Gaal; zijaltaar l.d. voor Jacoba Tinnenbroek-Rongen vw. de buurt; kw. voor 8 l.d. om Gods zegen te vragen over het werk van de R.K.J.B.; half 9 l. jrgt. voor Albertus Teulings-de Vries.

In de Burcht: half 8 l.d. voor Henricus Raafs.

DONDERDAG: 7 uur l.j. voor Bastiana v. Oosterhout-Brouwers; zijaltaar l.d. voor Lambertus v. Esch; kw. voor 8 l.d. voor Willem v. d. Louw en Maria v. Schijndel; half 9 l.j. voor Adrianus Smits en Maria Smits-v. Dijk.

In de Burcht: half 8 l. mndst. voor Johanna v. Erp-v. d. Velden.

VRIJDAG: kw. voor 7 pl. gez. d. voor de leden van de broederschap van het H. Hart; zijaltaar l.j. voor Cornelis de Bie; kw. voor 8 l. mndst. voor Helena v. d. Rijdt-v. d. Langenberg; NEGEN UUR l.d. tot bijz. intentie.

In de Burcht: half 8 l. mndst. voor Paulina Willems-v. d. Ven.

ZATERDAG: 7 uur l.d. voor Wilhelm en Oda v. Eupen; zijaltaar l.d. voor Cornelis v. d. Ekert; kw. voor 8 l. mndst. voor Everdina v. Kempen-v. d. Broek; half 9 l. mndst. voor Joanna v. Erp-v. d. Loo.

In de Burcht: half 8 l.d. voor overledene.

Parochie H. Lambertus, Gemonde

Zondag Septuagesima. 2 februari '58

Zaterdag 1 februari biechtgelegenheid als gewoon.

ZONDAG 2 februari: Septuagesima, dit is de eerste van de drie zondagen der Voorvasten, en betekent de 70ste dag vóór Pasen.

De Kersttijd is geëindigd, we vangen nu aan met de tweede grote periode van het Kerkelijk Jaar: de Paastijd. Wij gaan ons voorbereiden op Pasen.

De Liturgische kleur is paars. Gloria en Alleluja vervalt tot Pasen.

Om met Christus te verrijzen moeten wij sterven aan de zonde, daarvoor dient de voorbereiding voor Pasen.

HH. Missen: 7 uur mndst. voor Michiel Jan Klomp; half 9 voor de parochianen; 10 uur jrgt. voor Jacobus van Elk; 10.50 uur Hoogmis voor Petronella N. A. v. d. Boogaard, overl. in Asten, met algemene H. Communie(niet eten na half 9).

Om 7 uur Rozenhoedje en gezangen ter ere van het H. Sacrament.

MAANDAG 3 februari: Op deze dag wordt gevierd Maria Lichtmis. Herdenking van het Zuiveringsoffer dat Maria volgens de Joodse Wet 40 dagen na Jezus' Geboorte moest brengen in de Tempel, waar zij Simeon en Anna ontmoette.

Om half 8 jrgt. voor Hubertus van Osch.

Om 9 uur Bijeenkomst van de Maria-Congregatie, met gezamenlijke viering van de H. Mis van Maria Lichtmis en gezamenlijke deelname aan de H. Mis door algemene H. Communie. Deze H. Mis wordt voorafgegaan door kaarsenwijding en kaarsenprocessie waaraan allen deelnemen.

H. Mis voor Maria v. d. Ekart namens de Maria-Congregatie.

DINSDAG: H. Andreas Corsini: half 8 mndst. voor Wed. Maria v. d. Ekart-Raaymakers.

WOENSDAG: H. Agatha: half 8 mndst. voor Antonetta v. d. Langenberg-Timmers.

DONDERDAG: H. Titus: half 8 mndst. voor Martina v. d. Breugel-v. d. Wijdeven.

VRIJDAG: Eerste Vrijdag: half 8 mndst. voor Hendricus Schellekens-de Laat.

In de namiddag van 3 uur tot 4 uur Uitstelling van het Allerheiligste, in de geest van Aanbidding en Eerherstel.

In de avond om 8 uur Avondmis mndst. voor Marinus v. d. Heuvel, met H. Communie, niet eten na half 6.

ZATERDAG: H. Johannes de Matha: half 8 jrgt. voor Adrianus v. d. Pol.

In het Klooster: Maandag en dinsdag om 7 uur voor Martina v. d. Breugel van de kleinkinderen en buurtbewoners.

MEDEDELINGEN.

1. Schoonmaak der kerk: Sjaan van Grinsven en Riek Hoezen.
2. Kindermis: dinsdag en vrijdag.
3. Donderdagavond om half 8 biechtgelegenheid.
4. Collecte voor de kerk en de Bijzondere Noden.
5. De Eerste H. Communie voor de kinderen, die vóór 1 mei 7 jaar zijn, is dit jaar op Hemelvaartsdag 15 mei.
6. De Collectanten worden verzocht de bijdrage op te halen van het Kerkefonds.

Parochie H. Theresia, Boxtel.

Zondag Septuagesima. 2 februari '58

ZONDAG: half 8 H. Mis voor Mr. F. Meylink, overleden president van de Centrale Raad van de St. Vincentius-verenigingen; om 9 uur worden de kaarsen gewijd, waarna de Hoogmis voor het welzijn van de parochie; om half 11 H. Mis voor een zieke.

De 1ste schaal gaat voor de eigen kerk en de 2de voor de kerkenbouw van ons bisdom.

Om half 3 het Lof.

MAANDAG: om kwart voor 8 H. Mis voor Hendricus van Liempt, parochie H. Hart overleden, en voor zijn kleindochter Theodora van Kollenburg, eveneens in de parochie van het H. Hart overleden.

Na de H. Mis Blasiuszegen.

DINSDAG: om kwart voor 8 H. Mis voor Arnoldus v. Helvoort te Zeeland overleden.

WOENSDAG: om kwart voor 8 H. Mis voor Helena Maas (vanwege verjaardag).

DONDERDAG: om kwart voor 8 het 1ste mndst. voor Cornelis van Beers.

VRIJDAG: eerste vrijdag van de maand: om kwart voor 8 de gez. H. Mis (gef. gez. jrgt. voor Marinus Veroude en familie).

ZATERDAG: om kwart voor 8 H. Mis voor de Zwijgende Kerk.

Gelegenheid tot biechten:

Dagelijks voor de HH. Missen en zaterdagavond van 6 tot 7 uur.

Huwelijksaankondiging:

Martinus van den Brand van de parochie van Udenhout en Cornelia Johanna Oomen van deze parochie. 2e Roep.

Katechismusles op school:

Klas 4: les 18.
Klas 5: les 30.
Klas 6 en 7: les 30 en eerste helft les 31.

Leven met de Kerk :

Septuagesima (70): nog zeventig dagen en het zal weer Pasen zijn. Daarom gaan wij ons bezinnen op Gods plan met ons: Hij riep ons in Zijn wijngaard, om daar vruchtbaar werk te leveren.

Gemakkelijk is deze roeping niet, maar de Heer sterkt ons met Zijn aanwezigheid.

Parochie St. Jan's Onthoofding, Liempde.

Zondag Septuagesima. 2 februari '58

ZONDAG, feestdag van O. L. Vrouw Lichtmis, vóór de 1ste H .Mis wijding der kaarsen: half 7 l.m. voor Johanna Johannes Smulders; 8 uur l.m. tot welzijn der parochie; 10 uur z.m. voor de levende en overleden leden der proc. van Kevelaar; om 3 uur het Lof.

De 1ste schaal is voor de eigen kerk; de zwarte buil voor de kerkenbouw in ons bisdom.

Na het Lof vergadering van de zelatricen van de Retraitepenning op de pastorie.

MAANDAG: half 7 z. j. voor Adrianus van de Laak; 7 uur z.j. voor Catharina Marinus van de Sande; 8 uur l.m. voor Hubertus v. Aarle.

DINSDAG: half 7 z.j. voor Cornelis van de Laak; 7 uur z.j. voor Josephus Schellekens; 8 uur l.m. voor Marinus Thomassen overleden te Uden.

WOENSDAG: half 7 z.j. voor Cornelis v. d. Vleuten; 7 uur z.j. voor Antonius v. Houtum-de Laat; 8 uur l.m. voor Anna v. d. Broek.

DONDERDAG: half 7 z.j. voor Adrianus v. d. Vleuten; 7 uur z.j. voor Martinus v. Dijk; 8 uur l.m. voor Johannes Schellen vw. de kinderen.

VRIJDAG, eerste vrijdag der maand, daarom ook donderdag biechthoren als op zaterdagen: half 7 l.m. voor Hubertus de Beer; 7 uur l.m. voor Christianus de Laat te Eindhoven overleden; half 8 z. mndst. voor overleden fam. v. Boeckel v. Rumpt; deze H. Mis met uitstelling enz.

ZATERDAG: half 7 z.j. voor Maria Martinus v. Dijk; 7 uur z.j. voor Johannes de Laat en Adriana de hsvr.; 8 uur l.m. voor Weduwe v. d. Biggelaar-van Dijk overleden te Olland.

ZONDAG: half 7 l.j. voor Antonius Adrianus Thomassen; 8 uur l.j. voor overleden fam. Wensing; 10 uur de Hoogmis tot welzijn der parochie.

In de Kapel der Eerwaarde Zusters:

Maandag 7 uur l.m. voor Maria Marinus Welvaarts; dinsdag 7 uur l.m. voor Cornelia Arn... ders vw. de kleinkinderen; woensdag 7 uur l.m. voor Arnoldus v. Kemenade; donderdag 7 uur l.m. voor Eerw. Zuster Joseph v. Gestel; vrijdag 7 uur l.m. voor Johannes Hubers als overleden lid proc. van Hakendover; zaterdag 7 uur l.m. voor mevrouw Winter-Jennissen; Zondag l.m. voor Michiel Braken vw. de Textielarbeidersbond.

Donderdagavond om half 8 aparte godsdienstoefening voor de jongens onder de 17 jaar, en vrijdag voor de meisjes onder de 17 jaar, in de kerk.

Zij, die een stoel of bank gepacht hebben, worden verzocht het zit-geld te komen voldoen, nl. respectievelijk ƒ 20,—, ƒ 15,— en ƒ 10,—, voor a.s. vrijdag 12 uur.

GEDOOPT: Francina Cornelia Anna-Maria dochter van Willem Voets-v. d. Meerendonk; Anna Maria Henrica dochter van Henricus v. d. Sande-Swaans.

30e Weduwe v. d. Biggelaar-v. Dijk overleden te Olland; Marinus Thomassen overleden te Uden.

St. Charles, Hal, Boxtel.

Zondag Septuagesima. 2 februari '58

Om kwart voor 10 is de kaarsenwijding en processie, daarna de Hoogmis.

Vanmiddag om half 6 Vespers en Lof.

Maandag, Feest van O. L. Vrouw Lichtmis, om kwart over 7 gezongen H. Mis. Na de H. Mis is er gelegenheid om de Blasius-zegen te ontvangen.

Donderdag van 7 tot 8 Heilig Uur.

Vrijdag, eerste vrijdag van de maand, de gehele dag uitstelling van het H. Sacrament; 's avonds om 8 uur Lof.

Zaterdag om 8 uur Lof.

Onder de HH. Missen is de schaalcollecte voor het onderhoud van de kapel, de 2de collecte is voor de Kerkenbouw in ons bisdom.

ZONDAG: om 7 uur voor Cornelis v. d. Broek; om half 9 voor overleden fam. Windstosser; om kwart voor 10 voor de Weldoeners van St. Charles.

MAANDAG: om kwart over 7 voor Arnoldus van der Ven.

DINSDAG: om kwart over 7 voor Johanna de Greeff-van Exsel.

WOENSDAG: om kwart over 7 voor Anna v. d. Aker-van der Ven.

DONDERDAG: om kwart over 7 v. Johanna de Greef-van Exsel.

VRIJDAG: om kwart over 7 voor Mevr. Henket-Windstosser; aan het zijataar tot zekere intentie.

ZATERDAG: om kwart over 7 tot zekere intentie.

Misdienaars om half 9: Gebrs. de Greeff.

NATIONAAL KATHOLIEK THUISFRONT

is de belangrijkste steun voor de aalmoezeniers bij de verzorging der geestelijke belangen onzer militairen. Een geestelijke verzorging. die door Katholiek Nederland via het Nat. Kath. Thuisfront materieel mogelijk moet worden gemaakt.

Pater Wesseling komt!

zaterdag 1 februari; 's avonds om 8 uur in de St. Petruskerk.

Missie Thuisfront

Opgehaald op de bruiloft van J. Nouwens-Schoenmakers in Café-Restaurant „Het Schipke" voor Pater Meulendijk ƒ 41,53.

—o—

Op de begrafenis van v. Liempd werd voor de Ursulinen-Missie ƒ 10,— opgehaald en bij de uitvaart van Theodora Kollenburg ƒ 12, 66.

Parochie H. Willibrordus, Esch.

Zondag Septuagesima. 2 februari '58

HH. Missen om 7 uur, half 9 en om 10 uur Hoogmis. Vóór de Hoogmis heeft plaats de wijding der kaarsen vanwege het feest van Maria-Lichtmis, waarvan echter de Mis pas morgen gelezen wordt.

Tweede schaalcollecte voor de Kerkenbouw in ons Bisdom.

Na de middag om 3 uur Lof met Rozenhoedje.

Morgen is het feestdag van de H. Blasius, die wordt aangeroepen als beschermheilige tegen keelziekten; vóór en na de Missen wordt de St. Blasiuszegen met de gekruiste kaarsen gegeven.

Donderdag is er gelegenheid om te biechten van 3 tot 4 en van 6 tot half 8; om half 8 Oefening van het H. Uur.

Vrijdag, eerste vrijdag der maand, toegewijd aan de verering van het H. Hart van Jezus. Om half 7 uitstelling van het Allerheiligste en Communie-uitreiken.

Om 7 uur gez. H. Mis; 's avonds om half 8 Lof, waaronder Oefening van Eerherstel.

Na het Lof kunnen de leden van de Missienaaikring goed afhalen in de Kleuterschool.

ZONDAG: 7 uur mndst. voor Anna Maria v. d. Bruggen-Spierings; half 9 H. Mis voor Anna Schoones-v. Beljouw; 10 uur Hoogmis voor de Parochie.

MAANDAG: 7 uur jrgt. voor Petrus Ondersteijn; 8 uur H. Mis tot een bijzondere intentie (S.).

DINSDAG: 7 uur jrgt. voor Johannes Sterks en Johanna M. Schoenmakers de hsvr.; 8 uur gef. jrgt. voor Cornelis Konings.

WOENSDAG: 7 uur mndst. voor Marinus van den Bogaard; 8 uur H. Mis voor Johanna Maria de Greeff-v. Exsel.

DONDERDAG: 7 uur H. Mis voor Jordanus Dieden; 8 uur gef. H. Mis voor Johanna Maria v. Kuijk-Hackfoordt.

VRIJDAG: 7 uur gef. gez. jrgt. voor Christina v. d. Braak-Pijnenburg; 8 uur mndst. voor Josephus Konings.

ZATERDAG: 7 uur mndst. voor Marinus van Rulo; 8 uur H. Mis voor Petronella v. Brunschot-Denissen.

4e JAARGANG No. 689 — 7 FEBRUARI 1958

Brabant's Centrum

Redactie en Administratie :
MOLENSTRAAT 19
TELEF. 513 — GIRO 277703

VOORHEEN BOXTELSCHE COURANT

Abonnementsprijs ƒ 1,95 per kwartaal (p. post ƒ 2,00)
Advertentieprijs : 10 ct. p. kol. mm.
Bij contract speciale tarieven.
Kleine advertentiën 7 ct. per woord.

KATHOLIEK WEEKBLAD VOOR BOXTEL EN OMGEVING

Honderd jaar Lourdes

De wonderbaarlijke geschiedenis van de gebeurtenissen, welke een eeuw geleden rond Lourdes plaatsvonden, vormen een verhaal van veel menselijk leed, maar ook van een uiteindelijke triomf der waarheid.

Bij het Eeuwfeest der Verschijningen is het goed hieraan te herinneren, omdat de glorie van het ogenblik te gemakkelijk de trage overwinning van het goede doet vergeten.

Bernadette Soubirous werd op 7 januari 1844 te Lourdes geboren. Behalve het feit, dat Bernadette's gezondheid veel te lijden had van een hevige asthma-kwaal, onderscheidde niets haar van haar broertjes en zusjes.

Hoewel ze dus geen zware bezigheden kon verrichten, hielp ze toch flink mee om het eenvoudige molenaarsgezin, dat in het onbekende bergdorp Lourdes leefde te kunnen onderhouden. Zo was het haar taak, in de nabije heuvels hout te sprokkelen, want rijkdom van steenkool kende men niet. Op 11 februari 1858 belandde de bakvis Bernadette op een van haar tochten spelenderwijs voor het water langs de grot Masabielle. Opeens zagen haar kameraadjes haar bleek weggetrokken op de grond neerknielen, onwillekeurig onder de indruk van haar diep-devote houding. Bernadette probeerde te spreken, maar kon geen woord over haar lippen krijgen. De vriendjes vonden het maar „raar".

De 14-jarige Bernadette had in een nis in de grot aan de overkant van het water, haar eerste verschijning gehad, en vanaf dit moment begon haar levenslange lijdensweg. Want niet alleen de vriendjes vonden het „raar"; jarenlang moest zij iedere keer weer vertellen wát ze dan gezien had; jarenlang sprak zij de waarheid, en evenveel keren dacht men met een hysterica te doen te hebben, wat in het gunstigste geval aan haar zwakke gezondheid werd geweten.

Op 25 februari 1858 beval de verschijning, wijzend op de grond vlak voor haar voeten, haar gezicht en handen met water te wassen. En de onstelde menigte, die haar gevolgd was, om 't ook eens te zien, zagen haar in de grond graven en wroeten, tot er plotseling onder haar handen een bron opwelde. Toen verdeelden de dorpsgenoten zich in twee kampen: zij die de bron beschouwden als bewijs van de waarheid van Bernadette's woorden over haar verschijningen, en zij, de intellectuelen van het dorp, die de bron wetenschappelijk verklaarbaar achtten.

Op 25 maart van hetzelfde jaar vroeg Bernadette, op verzoek van de pastoor van Lourdes, aan de Verschijning wie zij was. En het meisje hoorde het antwoord: „Ik ben de Onbevlekte Ontvangenis".

Op 16 juli verscheen de H. Maagd haar voor de achttiende en laatste keer. Kerkelijke en wereldlijke autoriteiten gaven opdracht de grot voor het volk ontoegankelijk te maken, tot een intensief onderzoek de waarheid of onwaarheid van Bernadette's woorden zou hebben bewezen. Gezaghebbende personen gaven Bernadette gereserveerd te kennen, dat haar verzoek, om een kerk ter ere van de Onbevlekte Ontvangenis, zoals Zij haar dit gevraagd had, te bouwen en om processies te houden, zou worden overwogen; voorts namen zij nota van Maria's verzoek veel te bidden voor de zondaars.

Maar daar bleef het voorlopig bij.

Bernadette trok zich terug in 1866 in het klooster van de Congregatie der Zusters van St. Gildard te Nevers. Nog eenmaal moest zij voor alle kloosterlingen het verhaal van haar verschijningen vertellen, daarna werd er niet meer over gesproken. Zij werd uiterst streng behandeld „opdat de zienares niet hoogmoedig zou worden", en zelfs aan een ernstige beentuberculose die langzaam haar toch al zwakke gezondheid sloopte, schonk men aanvankelijk geen aandacht. Iedere dag was een vervulling van wat de H. Maagd haar tijdens een van haar verschijningen had duidelijk gemaakt: Bernadette zou op aarde veel moeten lijden en niet gelukkig zijn.

Op 16 april 1879 beëindigde Bernadette haar lange lijdensweg, en eerst op 8 december 1933 werd zij heilig verklaard.

Plaatselijk Nieuws

Spoedeisende Raadsvergadering.

Voor de Raad der gemeente Boxtel is op donderdag 6 februari een spoedeisende openbare vergadering vastgesteld.

De agenda vermeldt de volgende voorstellen: medewerking voor de bouw van een nieuwe 2 klassige houten kleuterschool te Gemonde; medewerking voor aanschaffing van ontwikkelings- en spelmateriaal voor de R.K. Bijz. Kleuterschool in de Herm. Brandtstraat, alhier; het aangaan van twee vaste geldleningen (totaal ongeveer ƒ 650.000,—, rente 6%) met de N.V. Bank voor Nederl. Gemeenten; onderhandse aanbesteding van schilderwerk van 205 gemeentewoningen; vaststelling van de prijs voor bouwgrond aan de Past. Erasstraat, over welk voorstel de stemmen in de vorige vergadering staakten.

De vergadering vangt aan om half 9.

Leeringhe ende Vermaeck brengt „Op hoop van zegen".

Als bijzonderheid mogen wij in de eerste plaats noemen, dat de bekende toneelgroen „Leeringhe ende Vermaeck" er in geslaagd is om op zondagavond een uitvoering te kunnen geven in schouwburg „de Ark". Bijna zou men geneigd zijn om te zeggen, dat 't toneel een overwinning op de film behaald heeft. Ongetwijfeld zal het toneelminnend publiek deze „overwinning" weten te vieren met een „uitverkocht huis" op zondagavond en gaarne wensen wij Leeringhe ende Vermaeck dezelfde volle zalen toe op maandag- en dinsdagavond.

Na het toneelspel met een uitermate kleine rolbezetting, waarmede Leeringhe ende Vermaeck het toneelseizoen opende, is thans de keuze gevallen op een stuk met een uitermate gróte bezetting. Niet minder dan 18 dames en heren zullen het toneel bevolken in het prachtige spel van Herman Heyermans: Op Hoop van Zegen. Lange jaren heeft dit toneelwerk behoort tot het repertoire van het beroepstoneel, terwijl het gegeven eveneens verfilmd is. Wie kent niet de hoofdpersoon uit dit spel van de zee: het bekende Kniertje?

Met belangstelling zien wij naar deze toneelvoorstellingen uit, temeer daar de heer Jo van Erp wederom de regie voert en de toneelgroep zich steekt in de costuums van Costuumhuis Schipper uit Rotterdam en zal spelen in de decors van de firma Beyne uit Amsterdam.

Van groot belang noemen wij nog de „interne" aankondiging van toneelgroep „Leeringhe ende Vermaeck" dat zij voornemens is om voor het komende seizoen zelf geheel nieuwe decors aan te schaffen. Om voor deze grote kosten een soort fonds te vormen hoopt het bestuur op zondagavond voor alle plaatsen op het balkon, zowel aan K.A.B.-leden als aan niet-leden „1ste rangs kaarten van ƒ 1,50" te verkopen.

ZONDAGSDIENST DER ARTSEN

aanvangende des zaterdags 's namiddags 5 uur eindigende 's maandagsmorgens 8 uur.

9 februari

DOKTER F. F. M. KLUIJTMANS

Bosscheweg **Telefoon 354**

SCHEP „VEILIGHEID" IN HET LEVEN !

5

Neen, waarde voetganger, dat is fout! Op deze manier hindert U het rijverkeer onnodig!

U mag alleen oversteken, als de agent voor het verkeer in deze straat een stopteken heeft gegeven.

Als het verkeer stil staat, kunt U ongehinderd Uw gang gaan, zonder risico voor U-zelf en zonder hinder voor anderen.

Copyright Persdienst van het Verbond voor Veilig Verkeer.

Kunstkring Boxtel presenteert Scapino-ballet.

Op vrijdag 14 februari a.s. zal de bekende Nederlandse balletgroep Scapino in schouwburg De Ark optreden voor de pas opgerichte Kunstkring Boxtel, die thans al ruim 400 leden telt. 's Middags zal onder auspiciën van de Kunstkring een extra voorstelling voor de scholieren van M.M.S., Mulo e.a. gegeven worden.

Het Scapino-ballet, dat in 1945 werd opgericht, heeft zich ten doel gesteld: de ontwikkeling van het begrip voor de dans als kunst. De „danse pure", die als het ware sfeer of stemming tot uitdrukking wil brengen, is voor vele mensen echter niet gemakkelijk toegankelijk. De Scapino-balletten zijn daarom meestal gebaseerd op de uitbeelding van een verhaal. En ook dit wordt nog begrijpelijker gemaakt door de tekstsprekende Scapino-figuur, die voor en tijdens de dans nu en dan toelichtingen geeft in een zoveel mogelijk aangepaste stijl en zodoende behulpzaam is bij het tot elkaar brengen van ballet en publiek.

Het Scapino-ballet, dat bij de uitvoering gebruik maakt van schitterende costumes en decors en zich zelfs van een draai-toneel bedient, heeft zowel voor de middag- als avondvoorstelling 'n bijzonder aantrekkelijk gevarieerd programma samengesteld, waarop we in ons blad van volgende week nader terug zullen komen.

Van het bestuur van de Kunstkring Boxtel vernemen we, dat er nog altijd gelegenheid (zij het dan 'n beperkte gelegenheid) is voor opgave van lidmaatschap, liefst bij de heer Bögemann, Kerkstraat 9, alhier.

Concert R.K. Gildenbondsharmonie.

De R.K. Gildenbondsharmonie zal heden vrijdag 7 februari in De Ark haar grote winterconcert uitvoeren onder leiding van de heer Stolwerk uit Nijmegen.

Op het programma komen de volgende werken voor:

Colonel Bogey on Parade, mars K. Alford.

Raymond ou Le Secret de la Reine, ouverture van A. Thomas (arr. L. Mayeur).

Scènes Alsaciennes in de 4 delen Diamance Matin, au Cabaret, sous les Tilleuls en Diamance soir, van J. Massenet (arr. P. Lancon).

Cephale et Procris, in de 4 delen Gique, Menuet, Gavotte en Tambourin van Geretry (arr. Moerenhout).

Pauze.

Trio for three Trombones, „The sun shines fair on carlisle wall' van James Ord Hume door de heren J. Voets, C. Bevers en M. v. d. Biggelaar.

Arromanches, mars, A. H. Kelly.

Wals in asdur, F. Chopin (arr. A. Stolwerk).

The dessert song (selectie) Romberg-Tiemersma.

„Deep River Rapsodie", H. Walters.

„Blue Mist", E. Oosterling.

Semper Fidelis, mars, Sousa.

Het concert vangt aan om 8 uur.

Eerste-steen-legging Bejaardencentrum Simeonstichting.

Door de voorzitter van de Simeonstichting, Drs. J. v. d. Ligt, werd j.l. zondag, in tegenwoordigheid van het gemeentebestuur, de architect, de aannemer en de overige leden van het stichtingsbestuur, de „eerste steen" aangebracht in het momenteel nabij de H. Hartkerk in aanbouw zijnde Bejaardencentrum. De gedenksteen was tevoren ingezegend door Deken Broekman, bisschoppelijk commissaris van de stichting.

De dag voor deze plechtigheid — Maria Lichtmis — was symbolisch gekozen, getuige de tekst op de steen: „Zegene Simeon dit huis en zijn bewoners, zoals hij ook het Heilig Huisgezin van Nazareth gezegend heeft".

Vele belangstellenden woonden de gebeurtenis bij.

—o—

Van het Bejaardencentrum, dat onder architectuur van de heer Bedaux uit Goirle gebouwd wordt door Aannemersbedrijf W. v. d. Laar, alhier, zal voorlopig alleen het grote verzorgingshuis (bouwkosten ƒ 700.000,—) en niet het afzonderlijke woningencomplex opgetrokken mogen worden. Met de voltooiing ervan hoopt men binnen het jaar gereed te zijn. Ongeveer 120 bejaarden zullen er dan geplaatst kunnen worden. Het personeel zal gevormd worden door Spaanse kloosterzusters, eventueel aangevuld met lekenkrachten.

Heemkundige Studiekring.

Op donderdag 13 februari a.s. wordt voor de leden van de heemkundige studiekring en andere belangstellenden een causerie, getiteld „Kijkjes in de Noord-Brabantse Vogelwereld" gehouden door de bekende volgelkenner, de Z. E. Heer Drs. W. Knippenberg.

Ter vergadering wordt wederom een serie dorpsgezichten geëxposeerd uit de collectie van de kring.

De leden ontvangen nog een afzonderlijke convocatie.

Burgerlijke Stand.

Van 28 januari t.e.m. 3 februari 1958.

GEBOREN: Margaretha M. W. dochter van H. Boleij en M. C. van de Pas, van Merheimstraat 15 — Maria H. B. P. dochter van W. Teraa en N. J. J. van der Heijden, Gemonde 49 — Wilhelmina M. C. H. dochter van G. J. Janssen en J. M. TH. Timmermans, Mijlstraat 59 — Maria M. G. dochter van J. A. van Esch en M. M. Pijnenburg, Mijlstraat 26 — Gerardus M. M. zoon van H. A. Strijbosch en M. Th. van Hooff, St. Sebastiaanstraat 14.

ONDERTROUWD: Carolus H. van Poppel en Johanna E. M. van der Meijden — Wilhelmus H. van Stiphout en Johanna P. C. H. Bekkers — Cornelis J. van de Laak en Maria J. H. Dankers.

GEHUWD: Johannes M. M. Nouwens en Maria A. J. Schoenmakers — Hendricus van Schijndel en Christina H. van Diessen — Nicolaas J. G. B. A van Osch en Petronella A. Jilesen — Henricus W. van Weert en Antonia J. M. Fr. Smits.

OVERLEDEN: Ida M. Keda, oud 79 jaren, weduwe van F. Vogel, Eindhoven — Arnoldus H. van Dijk, oud 62 jaren, Kapelweg 13.

Twee brandjes en 'n verkeersongelukje.

Maandagmiddag werd de gemeentelijke vrijw. brandweer gealarmeerd voor een brand, die zou woeden in de z.g. Armhoef in de Mijlstraat. Gelukkig bleek het slechts een aantal pakken stro te betreffen, die ver genoeg van de boerderij verwijderd lagen, zodat niet voor uitbreiding van de brand gevreesd behoefde te worden. Schade ongeveer ƒ 300,—. Vermoedelijke oorzaak: het spelen met vuur door kinderen.

Dinsdagmorgen rukte de brandweer uit voor een niet ernstige brand in 'n houten loods van Mach. fabr. v. d. Wetering in de Stationstraat, aan welke brand de hitte van de smeltoven debet was. Het gevaar voor de aanvankelijk gevreesde uitbreiding was spoedig bezworen en ook het vuur zelf, was men al heel gauw meester.

—o—

Bij de tocht naar de Mijlstraat werd een der brandweerwagens in de Tongersestraat aangereden door een teveel naar links uitgeweken truck met oplegger. De carrosserie van de brandweerwagen werd zwaar beschadigd en de sirene totaal vernield. Persoonlijke ongelukken deden zich niet voor.

Bioscoop.

A.s. zaterdag en zondag zal in theater „De Ark" vertoond worden de film „De Afrikaanse leeuw".

In de schaduw van de Kilimanjaro, in het hart van het donkere werelddeel waar de Koning der dieren heerst, heeft Walt Disney's productie een buitengewoon boeiende film gemaakt over de leeuw, de onbetwiste koning van het Afrikaanse oerwoud.

In het voorprogramma een uitstekend gefilmde kleurenfilm over 't avontuurlijke leven van Marokko. Een aanbevelenswaardig programma voor jong en oud.

Een extra aansporing

Het is geen geheim meer, dat waarschijnlijk zeer binnenkort de officiële oprichting van de nieuwe parochie in Boxtel haar beslag zal krijgen en dat dan tegelijkertijd ook de definitieve benoeming van de bouwpastoor tegemoet gezien kan worden. Voor de katholieken van Boxtel gelde dit als een aansporing om de ijver en de offervaardigheid ten opzichte van de actie voor de nieuwe kerk te verdubbelen.

Wie helpt het saldo volgende week op ƒ 2000,— te brengen?

Deze week werd het fonds als volgt verrijkt:

Saldo		ƒ 1762,93
Gecollecteerd op de feestavond van de biljartclub, gevestigd in Paviljoen Molenwijk	„	30,—
Van N.N. Rechterstraat	„	10,—
Opbrengst wekelijkst kaartavond van „Ons Genoegen"	„	27,38
Van N.N. Rechterstraat	„	10,—
„Kaartslot" van bestuursvergadering Visclub „Ons Genoegen"	„	5,50
Van huiselijke kaartclub de maandelijkse beurt voor nieuwe kerk	„	1,50
Op het koperen huwelijks-jubiléjubilé, Deed de hele familie mee, Voor elk jaar dat men was getrouwd; Hebben zij een gulden aangesjouwd. N.N.	„	12,50
Totaal		ƒ 1859,81

De groots opgezette rik- en bridgeavond te Oisterwijk, waarop ook vele inwoners van onze gemeente acte de présence gaven, is een grandioos succes geworden. Aan inleggeld, lotenverkoop e.d. kwam niet minder dan ƒ 1150,— in het bezit van „Pastoor" de Beer. Men heeft besloten in het najaar een zelfde actieavond in Boxtel te organiseren.

—o—

Op initiatief van het bestuur van Kaartver. „Ons Genoegen" zal „Pastoor" de Beer donderdagavond (6 febr.) de door fa. De Jong-v. Kempen te geven Végé Bonte Avond in De Ark bijwonen, waarbij hij dan 'n eerste gelegenheid tot contact met vele nieuwe parochianen zal krijgen. Door de heer De Jong zal daarbij tevens een actie voor de nieuwe kerk gevoerd worden.

Pater Wesseling komt!

zaterdag 8 februari; 's avonds om 8 uur in de St. Petruskerk.

Kapel van Stapelen.

Bij gelegenheid van het 40-jarig dienstjubileum van de heer M. de Laat werd ƒ 9,41 opgehaald voor de kapel van Stapelen.

Bij de uitvaart van Hendrik van Liempt opgehaald voor de Kapel van Stapelen ƒ 15,30.

Missie Thuisfront.

Op de uitvaart van Christina v. d. Akker werd voor de Ursulinen Missies ƒ 25,50 opgehaald.

Blokploeg B.B. Esch behaalt Groepsvaardigheidsdiploma

Vrijdagavond j.l. te omsteeks 8 uur weerklonk een hevige knal door het in zware mist verzonken Esch.

Gasontploffing? Militaire oefening?

Neen, de ontploffing van „vuurwerk", ontstoken ter enscenering van een vermeende bominslag in de kom der gemeente.

Naar blijkt moet worden aangenomen, dat de R.K. Jongensschool door brisanten brandbommen is getroffen.

Op het schoolplein en op een der platte daken laaien vlammen op, er is hulpgeroep van slachtoffers.

Na een snelle verkenning door de melder verschijnt daar de Blokploeg van de Bescherming Bevolking der gemeente Esch.

Materiaalwagen wordt afgeladen, terwijl het blokhoofd met de ploegleiders brandweer, redding en EHBO het rampgebied binnendringt.

Bevelen klinken, de blokploeg is in volle actie.

Branden worden geblust, slachtoffers verzorgd en geborgen, berichten gaan over en weer naar de blokpost en vandaar naar het Centrale Punt.

Ten overstaan van een jury, bestaande uit de heren A. Hochstenbach, plv. Provinciaal Commandant, J. van Bijnen (Brandweer) en J. Hol (Redding) legt de blokploeg van Esch op deze mistige avond zijn groepsvaardigheidsproef af, daarmede aantonende paraat te zijn.

Na de proef trad de volledige ploeg aan in Café Verstijnen om de uitslag van de test te vernemen.

Met vreugde werd de mededeling van de voorzitter van de jury, de Heer Hochstenbach, dat aan de ploeg het groepsvaardigheidsdiploma kon worden uitgereikt, ontvangen.

Woorden van hartelijke gelukwens werden hierna tot de ploeg gericht door de Burgemeester van Esch, Mr. Kamerbeek en door het Kringhoofd Bescherming Bevolking Brabant 1, de Heer Aug. van der Meer.

In deze dankwoorden werden mede betrokken het Hoofd Zelfbescherming der gemeente Esch, de heer J. Vlassak, voor wie tijd noch moeite ooit teveel was om de blokploeg tot het afleggen van deze vaardigheidsproef te brengen, alsmede de heren v. d. Heijden en v. d. Besselaar die door hun deskundige instructie de ploeg tot deze graad van paraatheid wisten op te voeren.

De blokploeg is samengesteld uit de Heren: J. Vlassak, C. Kreemer, J. v. d. Velden, A. van Eijndhoven, M. v. Eijndhoven, W. v. Eijndhoven, G. Rutten, J. Verstijnen, M. v. Grinsven, A. Rutten, Ch. Rutten, H. Rutten M. Rutten, J, v. d. Hoogen, G. v. Brunschot, J. v. Eijndhoven en de dames M. v. Eijndhoven en M. van Gerven.

De uitreiking van de groepsvaardigheidsdiploma's zal op een nader te bepalen dag tijdens een welverdiende feestelijke bijeenkomst plaats vinden.

De gemeenschap Esch kan trots zijn op deze dames en heren, die zich in het belang van die gemeenschap zoveel moeite en opofferingen wilden getroosten.

In tijden van nood zal de B.B. Esch paraat zijn.

Raadsvergadering Liempde

Gemeentelijk overzicht 1957

VELE PLANNEN VOOR 1958.

Alvorens op de laatstgehouden gemeenteraadsvergadering met de agenda te beginnen, zei de voorzitter dat het een goed gebruik was, dat de voorzitter bij het begin van een nieuw jaar een kort woord van inleiding spreekt Hij deed dit met vreugde omdat er reden was voor tevredenheid over het afgelopen jaar en reden om met vertrouwen de toekomst tegemoet te zien. Hij dankte de leden voor de goede wensen voor zichzelf en zijn gezin ter gelegenheid van de jaarwisseling ontvangen en wenste hen wederkering, ook voor hun gezinnen, een voorspoedig 1958 toe.

Aan de hand van een samengesteld jaaroverzicht gaf de voorzitter vervolgens een korte beschouwing over de belangrijkste gebeurtenissen en de tot stand gekomen werken in het afgelopen jaar en over de plannen met betrekking tot het nieuwe jaar.

Het bevolkingscijfer steeg van 2560 inwoners op 1 januari 1957 tot 2626 inwoners op 31 december 1957, een vermeerdering derhalve van 66 inwoners. De woningbouw over het afgelopen jaar noemde spreker niet onbevredigend; er werden 22 nieuwe woningen in aanbouw genomen (16 particuliere en 6 gemeentewoningen), 3 woningen werden geschikt gemaakt voor meer-bewoning; terwijl 2 woningen onbewoonbaar werden verklaard. Op het gebied van openbare werken noemde de voorzitter het belangrijkste de officiële ingebruikneming van de weg Liempde—St. Oedenrode, de verbetering van de Kerkstraat, de Rosenhofstraat en de weg Boxtel—Liempde—Olland—St. Oedenrode. Het waterleidingsnet werd ook weer wat uitgebreid. Voorts werd begonnen met de inrichting van een nieuwe gemeentewerf. Aan de beplantingen en bossen der gemeente werd eveneens veel werk besteed Zeer voornaam noemde de voorzitter daarbij de aanleg van een proefbos, hetwelk een belangrijk experiment voor de gemeente kan zijn. Aan waterlopen werd het afgelopen jaar ruim 32 km opgeschoond, terwijl ook enige kleine rioleringsobjecten werden uitgevoerd, al moest spreker erkennen dat de gemeente, wat de riolering betreft, thans in een algemene misère geraakt is. Vermeldenswaard noemde de voorzitter ook de aanwinst van nieuwe zaalruimten in de gemeente dank zij particulier initiatief, de bouw van een jeugdhuis en de toenemende belangstelling voor de nationale Werktuigendag, die ook dit jaar weer te Liempde gehouden zal worden. Tot slot wenste spreker met nadruk een woord van hulde en lof te brengen aan de Liempdse bevolking voor het blijk geven van medeleven met het werk van het gemeentebestuur, waardoor ruim *f* 100.000,— als burgerzinlening kon worden bijeen gebracht, terwijl voorts grote medewerking werd verkregen bij de verkrijging van grondstrookjes voor wegverbetering.

Wat de plannen voor 1958 betreft wilde de voorzitter de woningbouw op de voorgrond stellen. Voor 1958 mag de gemeente 4 woningwetwoningen bouwen en mogen er 3 particuliere woningen gebouwd worden. Hoewel deze getallen zeer sober zijn, was hieraan, althans voorlopig, weinig te doen. B. en W. hebben echter een plan onderhanden waardoor wellicht een oplossing gevonden kan worden. Spreker wenste hierbij met nadruk te wijzen op de tegenstrijdigheid van allerlei fraai klinkende beschouwingen en redevoeringen over de gevaren en moeilijkheden van het steeds groter worden der stedelijke centra en de wenselijkheid om meer spreiding naar het platteland te bevorderen én de praktijk, waarin men juist het tegenovergestelde ziet, door beperking van de woningbouw ten plattelande, waardoor de mensen van het dorp juist naar de stad worden getrokken. Een triest beeld vertoont ook de riolering van de gemeente. Dit plan heeft urgentie nr. 1, maar de goedkeuring tot uitvoering blijft nog steeds achterwege. B. en W. hebben zich thans in verbinding gesteld met de Inspecteur van de Volksgezondheid en de Directeur van de Gezondheidsdienst om te trachten, zo enigszins mogelijk, althans een deel van het plan gereed te krijgen. Geprobeerd zal worden hiervoor een extra-uitkering te verkrijgen van het Rijk uit het gemeentefonds. Wat de verharding betreft, zal 1938 weer een belangrijk jaar worden. Met eventuele subsidie van de Cultuurtechnische Dienst zullen dit jaar in ieder geval verhard worden de Vleutstraat en de Brukelsestraat. Op het programma zal geplaatst worden de verdere verharding van de Rosenhofstraat, terwijl voorts een oplossing gevonden zal worden voor Kleinhoekje, de Pastoor Dobbeleijnstraat en de Maaistraat. Aan dit onderdeel wordt dus ook meer dan voldoende belangstelling besteed. Voorts staan nog op het program de vernieuwing van de brug Kasteren, de modernisering van het slachthuis, de instelling van een cadaverophaaldienst, de uitbreiding van de jongensschool en de bouw van een wijkgebouw voor het Wit-Gele-Kruis. De accomodatie van de dienst van openbare werken zal dit jaar ook geheel gereed komen, waarbij dan tevens aandacht zal worden besteed aan de onderbrenging van een neveltankwagen voor de vrijwillige brandweer, die ten plattelande onmisbaar is en de bouw van een instructielokaal, alleen al zeer belangrijk voor de brandweer, de B.B. en de E.H.B.O Met de nieuwe straatverlichting zal ook zeer binnenkort begonnen worden (althans zeker met de verkabeling van het bovengronds net) waarbij gegronde hoop bestaat, dat ook de nieuwe straatverlichting geheel of gedeeltelijk gereed zal komen.

Spreker besloot zijn inleiding met de mededeling dat het de moeite waard zal zijn, om onder al deze plannen gezamenlijk de schouders te zetten en bracht een speciaal woord van dank aan de gehele bevolking voor de verkregen medewerking, aan het gehele personeel — zowel administratief als technisch — voor hun werk in het afgelopen jaar en aan de leden van de Raad voor de samenwerking, waardoor zoveel successen in het verleden behaald konden worden. Spreker hoopte hartgrondig dat dit in de toekomst zo zou blijven en dat Gods zegen op het werk zou rusten.

OPNIEUW BEROEP OP BEVOLKING.

Hierna werd overgegaan tot afhandeling van de agenda.

Een voorstel tot het verlenen van een looncompensatie i.v.m. huurverhoging aansecretarissen, ontvangers, ambtenaren van de burgerlijke stand en het overige gemeentepersoneel, werd aangenomen.

Een voorstel tot het verlenen van machtiging aan B. en W. tot het aangaan van een geldlening met particulieren werd door de Voorzitter nader toegelicht. Spreker zeide, dat B. en W., aangemoedigd door het succes van de vorige keer, waarbij ruim *f* 100.000,— bijeen kon worden gebracht, thans nogmaals een beroep op de bevolking willen doen, om te trachten nog *f* 50.000,— bijeen te brengen. Dit zou zeer welkom zijn in verband met diverse op handen zijnde werken. Het voorstel werd met algemene stemmen aanvaard.

De aanvulling van een 3-tal commissies, in verband met ontstane vacatures, kwam hierna aan de orde.

Het Algemeen Burgerlijk Armbestuur moest met 1 persoon worden aangevuld. Gekozen werd de heer M. van de Loo. In de Commissie tot wering van schoolverzuim, die door het vertrek van de heer J. v. Schijndel uit de gemeente, eveneens onvolledig was geworden, werd de heer L. van den Broek gekozen. Tot slot werd de commissie ex. artikel 8 der Woonruimtewet 1947 aangevuld door de heer H. van der Vleuten Czn. De overige leden, te weten de heren J. v. Abeelen, G. v. d. Laar, A. C. Schalkx en C. J. v. d. Velden, werden herkozen.

Een voorstel tot wijziging van het besluit tot onttrekking aan het openbaar verkeer van een gedeelte van de weg door de Prangen, werd nader toegelicht. Ged. St. hadden bezwaar gemaakt tegen de voorwaarde in het raadsbesluit, dat dit weggedeelte niet eerder aan het openbaar verkeer zou worden onttrokken, dan nadat de andere toegangsweg naar de Prangen in bruikbare staat zou zijn gebracht, terwijl voorts de kadastrale aanduiding niet juist was geformuleerd. B. en W. stelden voor het betr. besluit in te trekken en te vervangen door een nieuw besluit en daarin te vermelden, dat de andere toegangsweg tot de Prangen vóór 1 januari 1959 in bruikbare staat zal zijn gebracht. Dit voorstel werd aanvaard.

Vervolgens werd besloten tot het bouwen van vier woningwetwoningen, toegewezen aan de gemeente voor 1958. De Voorzitter deelde mede, dat het zaak was, deze plannen zo snel mogelijk in te dienen en B. en W. stelden voor hiervoor het zelfde type woningen te kiezen, als de zes in aanbouwzijnde woningwetwoningen langs de Keefheuvel. Van Mej. E. van Abeelen is medewerking verkregen voor de aankoop van een perceel grond langs de OudeDijk en het Kleinhoekje, waar ongeveer 8 tot 10 woningen gebouwd zullen kunnen worden. Het lid A. Schalkx had verschillende aanmerkingen op de 6 in aanbouw zijnde woningen, o.a. op de kleine keuken, de bergplaats — (waar 4 deuren in uitkomen) en de kleine slaapkamer op de bovenverdieping.

De voorzitter zegde toe dit eens tesamen met de heer Schalkx te zullen opnemen met de architect.

Als laatste agendapunt kwam aan de orde een verzoekschrift van de belanghebbenden van de Rosenhofstraat tot verharding van deze straat tot aan de Hogenbergseweg. De voorzitter deelde mede dat aan een verharding momenteel niet te denken valt, doch stelde voor dit plan voor subsidie voor te dragen aan de Cultuurtechnische Dienst. Hiertoe werd met algemene stemmen besloten.

Bij de rondvraag dankte Wethouder van de Wiel de voorzitter, mede namens zijn collega en de raadsleden voor zijn ruime uiteenzetting en overzicht in zijn inleiding.

Bibliotheek Liempde.

Wegens fancy-fair zondag 9 februari a.s. gesloten. Maandag 10 februari a.s. opengesteld van 7—8 uur 's avonds.

Plaatselijk nieuws

„St. Willibrordus", afd. Boxtel gaf toneeluitvoering.

De Nederl. Katholieke Bond van Werknemers(sters) in Industriële Bedrijven, afd. Boxtel, biedt de leden op zaterdag 8 februari a.s. een ontspanningsavond in het St. Paulus Jeugdhuis. Door de bekende toneelgroep „St. Trudo" uit Eindhoven zal dan onder regie van de heer W. v. Geffen worden opgevoerd de komische thriller in 3 bedrijven „Boeven en Madeliefjes" van Georges Botson. Aanvang 8 uur. Personen beneden 14 jaar hebben beslist geen toegang.

K.M.V. Lennisheuvel.

De kinderen die mee willen doen aan de optocht met Carnaval worden vriendelijk verzocht om zich a.s. zondag tussen 3 en 4 uur op te geven in parochiehuis „Orion'. S.v.p. de kaartjes van de laatste week meebrengen.

Consultatiebureau Lennisheuvel.

A.s. woensdag zal het hier GEEN consultatiebureau zijn.

het gezonde gebaar:

ROTERSEPT

beschermt Uw mond en keel

ROTER

85 cent

E. H. B. O.

Agenda.

Dinsdag 11 februari, 2e dinsdag van de maand, oefenavond voor al onze leden met ass. van de dames den Otter en de heer P. van Hal.

Woensdag 12 februari: cursus van Dokter Margry en Dokter Janssens, 14e les.

Vrijdag 14 februari: 2e vrijdag van de maand, oefenavond vxoor de Eerw. zusters met de dames, met ass. van de dames Deelen en Eltink.

Zaterdag 8 februari: grote E.H.B.O.-wedstrijden te Eindhoven.

Met twee ploegen zullen wij hieraan deelnemen. De ploegen bestaan uit: P. Schuurmans als leider en de heren Fr. Verhagen en C. v. d. Made; de 2e ploeg als leider de heer H. Verhagen en de dames Eltink en C. v. Drunen.

Om precies 2 uur vertrekken wij vanaf de Markt, daar de wedstrijd om half 3 begint in Hotel Royal, Geldropseweg hoek Bleekstraat. 22 ploegen nemen er aan deel. Na de wedstrijd om 6 uur prijsuitreiking. In dezelfde zaal is 'avonds een feestavond, waarop wij allen welkom zijn. De kosten van de bus bedragen *f* 1,50 per persoon, doch het bestuur rekent dan toch zeker op een volle bus. Supporters, de werkende ploegen rekenen zeker op Uw morele steun. Toont in groten getale uw belangstelling door aanwezigheid bij de wedstrijd.

Oud Boxtel in beeld

Zo gezellig keuvelend met z'n tweeën achter de karren, terwijl de paarden rustig doorsjokken, zou tegenwoordig onverantwoordelijk zijn. Dat kon vijftig jaar geleden, toen gevaar van snelrijdende tegenliggers niet te duchten was.

Voor ons is dit verkeersbeeld in een der oude straten karakteristieker dan 't was in 1908, bij de opname van het dorpsgezicht, en wel omdat wij thans bij iedere schrede moeten uitkijken, links en rechts om beveiligd te blijven tegen onbesuisde snelheid.

Let op en kijk uit! is nu de waarschuwing langs de weg, voor iedereen, voor kinderen zowel als volwassenen, van des morgens tot des avonds. Altijd moet men in straten en op wegen op z'n hoede zijn. Het snelverkeer is een gevaar voor ieders veiligheid. Daarom is de uitbeelding van de rustigheid in dit plaatje zo karakteristiek.

De weelderige bomengroei, die ook niet weinig bijdroeg tot de landelijke sfeer van dit oude Boxtelse dorpsplekje, is reeds lang teruggedrongen tot de tuin van de in 1930 door de Witte Zusters aangekochte villa van de familie Phaf. Ook het Binnendommeltje, dat achter de bomen kronkelend zijn weg zoekt, en de Meulekensbrug, waarop door de kar en de voerlui het uitzicht ontnomen wordt, zijn er al jaren niet meer te vinden, de oude huisjes in dit stukje van de Nieuwstraat — sedert de aanleg van de rijksverkeersweg Rechterstraat genaamd — zijn in de laatste 50 jaar niets veranderd, behoudens..... Ja, wat slijt niet in een tijdsbestek van 50 jaar.....? Nieuw gebouwde huizen slijten in onze tijd wel in enkele jaren...!

Maar om op Oud Boxtel in Beeld terug te komen, het gereproduceerde kiekje is een aardige aanwinst voor onze lezers-verzamelaars, die straks, als Boxtel ook op dit punt geheel vernieuwd is, vergelijkbaar materiaal hebben.

Collecte voor feestgave Mgr. Bekkers.

In de loop van de volgende weken zal in parochie St. Petrus huis aan huis gecollecteerd worden voor de Kerkenbouw in ons Bisdom. De opbrengst zal als feestgave worden aangeboden aan Mgr. Bekkers bij zijn zilveren priesterfeest op 10 juni van dit jaar. Herinneren wij ons de woorden van Mgr. Mutsaerts, dat het bouwen van kerken een van de mooiste opdrachten is, die een christenvolk te vervullen heeft. Wij verwachten dan ook, dat allen naar vermogen zullen bijdragen.

Middenstandsretraite.

De Boxtelse Middenstanders worden er aan herinnerd dat in het Retraitehuis „Loyola" te Vught van 22—25 februari a.s. een speciale retraite voor de middenstanders wordt gegeven. Op deze retraite, die vooral voor de nog in het volle leven staande middenstanders wordt gegeven, zullen de huidige Middenstandsproblemen worden behandeld.

Een mooie gelegenheid voor hen die na de drukke maanden willen profiteren van een paar dagen rust en bezinning.

Personen die wensen deel te nemen kunnen zich voor nadere inlichtingen en opgave van deelname wenden tot de WelEerw. Heer Kapelaan van de Sanden, Pastorie St. Petrus, Boxtel.

K.M.G. Maria-Garde.

Zondag komen alle groepen om 2 uur in de kapel bij de Witte Zusters. Daarna gaan de Irene naar het K.J.V.-huis en de Klimoppers en Beatrix naar het Verenigingsgebouw op de Burgakker.

Tot zondag.

Gemonde

SOLISTENSUCCES TE KAATSHEUVEL.

Op het j.l. zondag aldaar gehouden solistenconcours behaalden de heren H. v. d. Tillaard met waldhoorn en G. Geerts Hzn. met kleine trom de 1ste prijs in resp. superieure en afd. Uitmuntendheid. De heren Alb. Schellekens, M. Voets, Johan Voets en G. Bekkers behaalden aldaar een 2e prijs.

INZENDING van ADVERTENTIES 's woensdags vóór 4 uur

★

INZENDING van COPIE uiterlijk woensdagvoormiddag.

Op woensdag 12 februari hopen onze ouders en grootouders

M. v. EERT
en
A. M. v. EERT-
v. EINDHOVEN

hun 40-jarig Huwelijksfeest te vieren.
Tot hun intentie zal in de H. Hartkerk om 9.30 uur een H. Mis worden opgedragen.

Hunne dankbare kinderen en kleinkinderen.

Tongersestraat 14.

Hiermede betuigen wij onze hartelijke dank aan alle mensen, die hun liefdevolle hulp hebben verleend aan onze dierbare dochter, die door een tragisch ongeluk van ons is weggenomen, en aan familie, buren en kennissen voor de betoonde deelneming bij de uitvaart en begrafenis.

Fam. v. Kollenberg-Essers en kinderen.

Gevraagd in klein gezin: net meisje voor 2 morgens per week. St. Jorisstraat 45.

Een werkster gevraagd voor 2 dagen per week, liefst dinsdags en vrijdags. Niet beneden 18 jaar. Mevr. v. Erp, Pr. Bernhardstraat 13b.

Singer. Een naaimachine moet uw leven meegaan. Koop daarom het beste ter wereld. Koop een Singer, Singer met de wereldgarantie, Singer met de wereld service, Singer agentschap H. J. Verhagen, Breukelsestr. 30, Boxtel, tel 248.

Voor nieuwe en gebruikte meubelen, goed en goedkoop, Meubelhuis „De Beurs", Markt 22. Tel. 378.

Speciale aanbieding Chemisch reinigen regenjassen, incl. waterproof *f* 3,75. „Den Dries", Rijksweg 2, Boxtel.

In een moederloos gezin met 5 kinderen (waarvan 4 schoolgaand) wordt een flinke kracht gevraagd om de zorg van het gezin op zich te nemen. Bij voorkeur van middelbare leeftijd. Brieven onder nr. 253, Molenstraat 19.

Voor opmaak van Uw boorden en overhemden binnen een week. Fijnstrijkerij „Den Dries", Rijksweg 2.

Te koop gevraagd: een goed onderhouden woonhuis, liefst centrum Boxtel. Brieven onder no. 254, Molenstraat 19.

Te koop: een herensportfiets, z.g.a.n., 3 versnellingen. Molenwijkseweg 43a.

Te koop: fototoestel met tas, merk „klak". Zandvliet 17.

Voor onzichtbare stoppages en plisseren „Den Dries", Rijksweg 2, Boxtel.

Zoek belangrijke verzameling of partij postzegels. Brieven Postbus 15, Diemen (N.-H.)

Complete visuitrusting. v. Coothstraat 16.

Ter overname bok met stalen wringer. St. Jorisstraat 5.

Te koop: een bromfiets. Bosseind 24.

Te koop: pick-up met platen, zo goed als nieuw. Te bevragen Munsel 1, Boxtel.

Vitos waardebonnen, ook van verlopen datum, blijven geldig. Vitos-Kousenreparatie, Breukelsestraat 78.

Te koop: Philips radio met drukknop, bandrecorder met 5 banden, alsmede bromfiets, merk Union. Ook ruilen met goede damesfiets. Bevragen Molenstraat 19.

Te koop gevraagd: vulkacheltje (kleine maat). Aanbiedingen Stationstraat 3.

Te koop bij Wed. Gerritsen, Liempde: schrijfbureau, wastafel met marmeren blad en spiegel, 2 wasstellen, wastafel met wasstel, 2 nachtkastjes, Brabantse kachel.

Woensdag Gehaktdag *f* 1,68 per 500 gram. Nergens beter gehakt dan bij Slagerij Clercx.

Slagerij Clercx geeft deze week voor reclame: Poulet *f* 1,60 per 500 gram, Runderrib *f* 2,58 per 500 gram. Lunchpakket 150 gram. Lunchworst en 100 gram Pekelvlees samen voor 1 gulden. Gekookte Kinnebak 40 ct. per 100 gram. Dinsdag verse worst *f* 1,75 per 500 gram. 200 gram Boterhamworst voor 60 cent. Donderdag Hachévlees *f* 1,38 per 300 gram. Uitsluitend 1e kwaliteit.

Te koop: 90 prima 10-weekse hennen (ingeënt tegen bronchitis) bij C. Verhagen, Besselaar F 40a, Gemonde.

Aangeboden 50 eerste soort 7-weekse hennen Yslander gebruikshybride nu R62xR66x R33. A. Barten, Bosscheweg 119, tel. 610.

Te koop: beste biggen. A. Doedee, Kinderbos 6.

Te koop bij M. v. d. Heijden, Vorst 18: een beste kalfkoe en een vaarskalf, wit bedrijf.

Een toom biggen. G. v. d. Steen, Langenberg 4.

Bij H. Vugs, Esch A 107, dragende varkens en zeugen met biggen. Ook genegen te ruilen tegen guste zeugen.

Biggen te koop bij A. v. d. Aker, Munsel 6.

Te koop: beste gemerkte zeugjes, dekrijp. J. de Bie, Roond 8.

Zware biggen bij M. Habraken, Luisel 12.

Zware biggen bij de Kinderen Van Beljouw, Luisel 15.

Te koop: twee beste maalkalveren, 14 dagen oud. Jennissen, Velderseweg 1, Liempde.

Grote Houtverkoping, Huisvennen Boxtel

Wnd. Notaris P. Mertens te Boxtel

zal aldaar op dinsdag 18 februari 1958 voorm. 10 uur in Café P. v. d. Aker, Baroniestraat 75 voor de Ver. tot Behoud van Natuurmonumenten, om contant geld met 10% onraad

PUBLIEK VERKOPEN :

ong. 130 kopen boerengeriefhout, waaronder opleggers, schoorbomen, sliepen, timmerhout enz.
Alles uitgesnoeid en gesorteerd.
Aanwijzing iedere werkdag ter plaatse.
Inlichtingen Kampina 2, Boxtel, Tel. 460.
Enige verkoop van dit jaar.

SPORTNIEUWS

Stand Eerste Klasse C

Spcl. Emma	16	10	2	4	22	30—20
De Spechten	14	8	4	2	20	31—17
Alliance	13	9	1	3	19	24—13
Heer	16	8	1	7	17	30—27
MOC	16	7	2	7	16	26—23
Boxtel	13	6	3	4	15	24—23
Roermond	13	4	4	5	12	20—20
Vlissingen	15	4	4	7	12	30—25
Maurits	14	4	2	8	10	20—19
Valkensw.	14	3	4	7	10	23—36
Kimbria	15	3	4	8	10	25—44
Brabantia	14	2	5	7	9	19—35

Stand Tweede Klasse A

Gemert	17	8	7	2	23	41—25
Schijndel	14	9	3	2	21	47—27
Woens. Boys	16	9	2	5	20	36—34
Taxandria	14	8	2	4	18	37—24
TOP	15	5	7	3	17	35—31
Boxmeer	14	6	3	5	15	24—23
DESK	14	5	5	4	15	35—28
Oss	14	4	6	4	14	29—23
ODC	17	4	4	9	12	30—48
Uno Animo	15	5	1	9	11	32—44
Veloc	13	3	4	6	10	23—31
J.V.C.	14	1	0	13	2	23—54

R.K. Sportvereniging O.D.C.

Uitslagen van j.l. zondag:

ODC 1—Uno Animo 1	3—1
Internos 2—ODC 2	1—1
ODC 3—DVG 2	16—0

In een matige wedstrijd heeft ODC revanche genomen door Uno-Animo met 3—1 te kloppen, dezelfde cijfers dus waarmede indertijd in Loon op Zand verloren werd.

De eerste 10 minuten waren uitgesproken voor ODC. Een reeks aanvallen werd opgezet, maar van werkelijk gevaar voor de bezoekers kon men toch eigenlijk niet spreken ofschoon zij talrijke hoekschoppen moesten toestaan. Het spel ging na dit beginoffensief der ODC-ers op en neer, zonder veel geestdrift bij spelers en toeschouwers. Het duurde tot 10 minuten voor de rust voordat er wat sfeer kwam. Toen mocht nl. rechtsbuiten Karsemakers een vrije trap nemen vanaf de zijlijn, omdat hij door de tegenstander wat hardhandig van de bal was gezet. De zuiver geplaatste bal belandde op het hoofd van J. Doms, die hem met een ferme kopstoot hoog in het Uno Animo-doel joeg. Een mooie goal. Men hield het reeds op 'n 1—0 ruststand, maar de tegenstander kwam nog juist voor het verstrijken van de tijd op 1—1, toen bij een schermutseling vlak voor het ODC-doel Karsemakers de bal wilde omhalen. Dit mislukte en de bal raakte de onderkant van de doellat en kaatste terug het veld in. De scheidsrechter die dit op flinke afstand gadesloeg, had blijkbaar Argusogen en besliste dat het leer de doellijn was gepasseerd, 1—1 dus.

Na rust zette Uno Animo de aanval door en wist het de ODC-verdediging nog wel eens lastig te maken. De verdedigers raakten nogal 'ns in de knoop met de tegenstanders maar tot goals kwam het niet. De blauw-witte ODC-ers trokken ook weer eens ten aanval en een kwartier voor het einde wist rechtsbuiten Karsemakers met een prima kopbal via de paal de stand op 2—1 te brengen. Vlak daarop lanceerde de tegenpartij een gevaarlijke kopbal die echter juist over ging. Even voor tijd stelde v. Dijk de zege veilig door bij een scrimmage de bal over de doellijn te werken 3—1. De wedstrijd was gewonnen en de ODC-ers gaan zich nu a.s. zondag definitief in veiligheid brengen door een revanche op de Cuykse ploeg JVC, die haar schamele puntenbezit (2) uitgesproken op ODC veroverde.

Programma voor a.s. zondag:

ODC 1—JVC '31 1	14.30 uur
Woensel 2—ODC 2	14.30 uur
ODC 3—EVVC	12 uur

JEUGDVOETBAL.

Uitslagen van j.l. zaterdag:

ODC 5—Concordia SVD 6	afgelast

In plaats daarvan werd gespeeld:

ODC 5—ODC 4	1—3
Boxtel 6—ODC 6	0—1
ODC 8—BVV 10	2—5
ODC 9—ODC 10	0—1

Programma voor a.s. zaterdag:

Concordia 6—ODC 5	
Vertrek 2.15 uur per fiets bij ODC-cantine.	
ODC 7—ODC 6	3 uur
TGG 4—ODC 8	
Vertrek 2.30 uur per fiets bij ODC-cantine.	
Boxtel 9—ODC 9	2 uur
ODC 10—DVG 3	2 uur

Bij goed weer begint a.s. donderdag 13 februari de training om half 7.

Op woensdag 19 februari is 't trainen voor de pupillen.

Dames. Tere huid? Babyderm-zeep

R.K.S.V. „Boxtel".

Spcl. Emma 1—Boxtel 1 2—1.

Boxtel 1 heeft de fraaie kans om zich nog wat dichter naar de top van de 1e klasse C te werken, niet weten te benutten. Het is weliswaar 'n heel kleine nederlaag geworden, die men zondag in de Limburgse mijnstreek leed, maar daardoor is de puntenwinst evenzeer ten goede gekomen aan concurrent Spcl. Emma, terwijl ook van de struikeling van De Spechten bij Brabantia niet geprofiteerd werd. Dat was heel jammer, maar men kan het de roodwitters toch moeilijk euvel duiden, nu zij na een wekenlange gedwongen rust aan moesten treden op een buitensporig slecht sportterrein, zoals men dat in de 1e klasse niet meer zou durven verwachten. De Boxtelse spelers konden hun draai niet vinden en bleven practisch de gehele wedstrijd ver beneden de prestaties, waartoe zij onder normale omstandigheden wel in staat geacht mogen worden. Men keek reeds na 5 minuten spelen tegen 'n 1—0 achterstand aan, welke echter ongeveer een kwartier later werd weggewerkt door midvoor v. d. Meyden, die uit een vrije trap op fraaie wijze doelpuntte 1—1. Tot 20 minuten na de rust gunden de ploegen elkaar de illusie van een puntenverdeling. Toen bracht de scheidsrechter echter wijziging in het vreedzame duel. Om onbegrijpelijke reden gaf deze op 'n gegeven moment nl. een corner weg aan de thuisclub waaruit deze zowaar prompt een doelpunt distilleerde. 2—1. Het werd tevens het winnende doelpunt, want de bezoekers wisten niet de kracht op te brengen om voor de tweede maal een achterstand in te lopen.

Erp 1—Boxtel 2 2—1.

De Boxtel-reserves verloren bij het bezoek aan koploper Erp met dezelfde cijfers en moesten daardoor afstand doen van hun nog redelijke kampioenschapskansen. Het was van Boxtelzijde niettemin een behoorlijk gespeelde wedstrijd. Vooral de achterhoede was uitstekend op dreef. Jammer genoeg bezat de voorhoede niet voldoende stootkracht om de toch heus niet zo sterke Erpse defensie meer dan éénmaal uit verband te spelen. Overigens een zeer eervolle nederlaag.

Programma voor a.s. zondag:

MOC 1—Boxtel 1	half 3
Handel 1—Boxtel 2	2 uur
RKVVN—Boxtel 3	2 uur

Het is met het programma voor Boxtel 1 wel erg merkwaardig gesteld. Als men het bezoek aan het Bergen op Zoomse MOC achter de rug heeft krijgt men nog slechts één uitwedstrijd doch liefst zéven thuiswedstrijden te spelen...

Intussen is de wedstrijd van a.s. zondag van veel belang, omdat op die dag ook De Spechten en Alliance elkaar bekampen. Thuis werd het een gelijkspel, zal men nu een puntje hoger mikken?

Algemene ledenvergadering.

Op donderdag 13 februari a.s. 's avonds omstreeks half 9 (onmiddellijk na afloop van de seniorentraining) wordt in het St. Paulus Jeugdhuis een algemene ledenvergadering gehouden, waarop o.m. enkele interessante filmpjes vertoond zullen worden. De leden gelieven er rekening mede te houden, dat voor deze vergadering geen persoonlijke convocaties verzonden worden.

Supportersver. „Boxtel".

Leden van de Supp. ver., die mee wensen te gaan naar de wedstrijd MOC—Boxtel, moeten de kaartjes voor vrijdagavond 8 uur afhalen bij P. Voets, Dufourstraat 6a, of C. Timmermans, Nieuwstraat 82.

De bussen vertrekken om 12.30 uur bij clubhuis M. v. d. Meijden.

JEUGDVOETBAL.

Programma voor zaterdag 8 februari:

Rhode 5—Boxtel 5	3.30 uur
Vertrek per fiets om kwart over 2 vanaf Jeugdhuis.	
Boxtel 7—Avanti 7	3 uur
Boxtel 9—ODC 9	2 uur
Boxtel 10—Rhode 8	4 uur

Uitslagen van j.l. zaterdag:

Boxtel 5—BVV 6	8—1
Boxtel 6—ODC 6	0—1
DVG 3—Boxtel 10	8—0

Nogmaals wordt er aan herinnerd dat op vrijdag van 7.30—8.30 uur voor junioren van 15, 16, 17 en 18 jaar de mogelijkheid bestaat om binnen te trainen in de gym. zaal van de St. Petrusschool op de Burgakker.

WAT VERPAKKING KAN DOEN.

Men heeft, zo lezen we in de N. R. Crt., in de Ver. Staten met een groot aantal huisvrouwen een proef genomen. Aan hen werden drie pakjes met hetzelfde zeeppoeder verstrekt, maar in verschillende verpakking. Het ene pakje was geel, het andere blauw-geel, het derde blauw gestreept. Gevraagd werd te berichten, welke van de doosjes het beste voldeed. Volgens Bartjens moesten alle drie het even best of even slecht hebben gedaan, maar volgens de Amerikaanse huisvrouw blijkt dit toch niet zo het geval te zijn. De meesten hunner vonden het zeeppoeder uit het gele pakje te scherp, het poeder uit het blauwe pakje te weinig waskracht bezitten, maar het poeder uit het gestreepte zou in alle opzichten hebben voldaan!

Jongens en Meisjes,

Zaterdag 8 februari 's-avonds om 8 uur komt **Pater Wesseling** de derde conferentie geven in de St. Petruskerk.

Onderwerp: „Beslissende ontmoeting".

Geef bij verhuizing uw nieuwe adres op

aan onze administratie

Molenstraat 19

VAN LANSCHOT BANKBOEKJES

Maakt U ook* 4% *rente van Uw geld?

Van Lanschot bankboekjes geven thans 4% rente.

Hebt U er wel eens over nagedacht, dat dit in vergelijking met vele andere vormen, een verhoging van Uw rente-inkomen met 20 tot 50% betekent?

Een bankboekje van Van Lanschot geeft deze hoge rente, zonder koersrisico, zonder kosten, terwijl Uw geld toch altijd gemakkelijk beschikbaar blijft.

Storten en opnemen kunt U heel eenvoudig aan onze kas of via de giro.

Wilt U er meer van weten, vraag dan - telefonisch, schriftelijk of aan onze kas - onze folder „Bankboekjes".

FIRMA F. van Lanschot BANKIERS 1737

's-Hertogenbosch, Hoge Steenweg 27-31, Telefoon 8851*

Eindhoven, Keizersgracht 17, Telefoon 7442* **Tilburg,** Stationstraat 17, (toek.adres).

DENKSPORT

HORIZONTAAL: 1. de somma van 3. landbouwwerktuig; 5. uurwerk; 7. emmer; 9. deel van een huis; 10. berg; 12. aanzien; 14. levenslucht; 16. wintervoertuin; 17. voegwoord; 18. op deze wijze; 19. einde; 23. deel van de hand; 27. jongensnaam; 28. soort onderwijs; 30. grote kerk; 31. vervallen woning; 33. wortel; 35. titel; 36. rustend predikant.

VERTICAAL: 1. meisjesnaam; 2. zangnoot; 3. maanstand; 4. kleur; 5. liefkozing; 6. vogel; 7. waterhoogte; 8. herkauwer; 9. familielid; 11. zangnoot; 13. zangnoot; 15. insect; 16. zeepwater; 19. te zijner plaatse (Lat.); 20. rivier in Nederland; 21. plaats; 22. reeds; 24. hetzelfde; 25. kloosterzuster; 26. afstandsmaat; 28. grondtoon; 29. voorzetsel; 32. zoogdier; 34. water in Friesland.

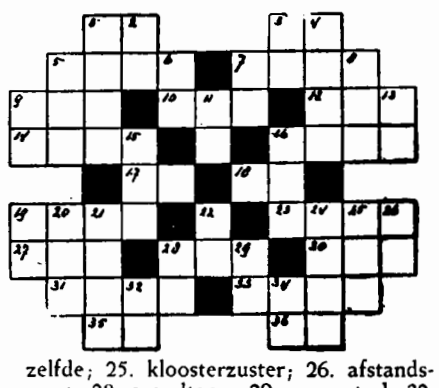

BaVoB-nieuws.

SDO II—Bavob III (Heren).

Het 3e herenteam begon de eerste wedstrijd van het 2e deel der competitie goed. De 1e set ging gelijk op, maar werd na veel wisselen in Boxtels voordeel beslist (12—15).

De 2e set speelde het team veel matter. De set ging dan ook met 15—3 verloren.

In de 3e set werd meteen fors gespeeld, waardoor onze heren al vlug een grote voorsprong konden nemen. De tegenpartij trachtte echter de bordjes te verhangen. Door 'n time out onzerzijds kon met succes van serve gewisseld worden en werd door het 3e herenteam de volledige winst behaald (10—15).

PTT 1—Bavob II (Heren).

De 1e set werd met 15—2 en de 2e set met 15—5 verloren. Tegen dit sterke PTT waren onze spelers niet opgewassen. De enkele tegenpuntjes welke behaald zijn, zijn te danken aan enkele goed geplaatste serves.

Programma voor zaterdag 8 februari a.s.

Heren:

Bavob II—SDO I (Stadion „De Vliert") 20.00 uur.

Programma voor zondag 9 februari a.s.:

Dames:

Bavob I—VC Den Bosch II	16.35 uur
VJV—Bavob I	17.45 uur

R.K. Boxtelse Zwemclub „Triton '55".

Zondag 9 februari a.s. Kringwedstrijden te Breda (2e wedstrijd). Vertrek vanaf de Markt te 12.45 uur. Kosten voor deelnemers en supporters *f* 1,25 voor vervoer en toegang tot het Sportfondsenbad.

Maandag 10 februari a.s. zwemmen in Eindhoven voor alle leden; vertrek vanaf de Markt te 18.45 uur; kosten *f* 1,25 met de gebruikelijke korting voor leden uit één gezin.

Gevonden en verloren

GEVONDEN: huissleutel nr. 5; 3 zakken met zaad en een aantal ledige zakken; 1 paar bruine kinderwantjes; 1 paar beige wanten en een nylon handschoentje; zwarte herensjaal; een linkerrubberlaars; boodschappentas; een enveloppe met afrekeningsstaat van de Arbeiderspers te Amsterdam; autobandenpomp; een linkerbruine glacé herenhandschoen; zwarte wollen handschoenen; beige rozenkrans; huissleutel; grijze ballpoint; gele kinderwanten; een kinderrijwiel; een paar bruine glace handschoenen; rechter gebreide want (oranje-groen); 1 paar zwarte glacé handschoenen.

VERLOREN: een lijst van de kinderbijslag in enveloppe; witte wollen muts; een zak hard kippenvoer, zilveren oorhanger (ringmodel); Lips autosleutel nr. x 7353 r; l. zwarte glacé dameshandsch; witte das; bril m. licht montuur en zware glazen; bruin gevlamde vulpen (Unicum); geel-zwart geblokte hoofddoek; linker want (rood-wit-blauw van kleur); rond model lipssleutel; zwarte glacé dameshandschoen; gekleurd kinderwantje.

Inlichtingen aan het bureau van politie, alhier.

Voor direkt gevraagd **flink meisje,** goed loon en dinsdagsmiddags vrij.

H OPHEIJ

Breukelsestraat 95 - Boxtel

Hotel Villa Catharina

Bosscheweg Boxtel

zoekt **juffrouw voor de huishouding**

Liefst intern!

Kinderhuis „St. Antonius"

(Lindenlust) Bosscheweg 113, vraagt

EEN FLINK MEISJE

voor de huishouding, inwonend of uitwonend. Goed loon.

A.s. zondag 9 februari

Groot Rikconcours

in Café van Trigt

t.b.v. Biljartclub Groene Pommerans

Prachtige prijzen

Aanvang 8 uur

Voor CONTROLE en INPAK van de schone was vraagt „WASSERIJ BLANCA"

NETTE VROUWELIJKE KRACHT

Kaartvereniging „ONS GENOEGEN"

Zaterdag 8 februari 's avonds om 8 uur

RIKKEN

in Café L. DANKERS

STATIONSPLEIN

Zeer waardevolle prijzen.

De opbrengst van deze rikavond is bestemd voor de nieuwe kerk op de Selissenwal.

Zaterdag 8 februari om 8 uur

RIKKEN

ten bate van de K.B.C.

in Café STRIK

Eindhovenseweg

● MOOIE PRIJZEN ●

Wasserij „De Smalle Stroom"

Zandvliet 1, Boxtel

vraagt enige nette meisjes

R.K.S.V. „Boxtel"

Vrijdag 7 februari

Rikconcours

in 't St. Paulus Jeugdhuis

Aanvang 8 uur

RIKKEN RIKKEN

Iedere zaterdag

GROOT RIKCONCOURS

Aanvang 8 uur — Prachtige prijzen

CAFÉ HUIJBERTS

FELLENOORD

R.K. Lagere Technische School „PIUS X"

BOXTEL

Aan de R.K Lagere Technische School te Boxtel is (vanwege militaire dienst van de huidige typist) de betrekking vacant van

TYPIST(E)

Wegens uitbreiding der school bestaat de mogelijkheid dat deze tijdelijke aanstelling in een definitieve kan worden omgezet.
Gegadigden dienen minstens in het bezit te zijn van het U.L.O.-diploma en diploma typen.
Salarisgrenzen: voor leeftijd van 15—21 jaar f 77,09 — f 169,38 bruto per maand.
Voor gegadigden van 21 jaar en ouder f 193,27 — f 306,19 bruto per maand.
In dienstreding 9 april a.s.
Uitvoerige schriftelijke sollicitaties vóór 15 februari a.s. aan het Bestuur der school, Pr. Bernhardstraat 18
Persoonlijk bezoek alléén na oproep.

De Gildeslager is toch nog voordeliger!

Vrijdag en zaterdag:

Verse Worst (puur varkensvlees)	f 1.40 p. 500 gram
Kinnebak	f 1.40 per kilo
Rundvlees	f 2.38 p. 500 gram
Schenkel	f 2.00 p. 500 gram

Onze Gilde-aanbieding:

Geld. Gek. Worst 98 cent p. 500 gram

A.s. dinsdag en woensdag:

Verse Worst f 1.40 en Speklappen f 1.20 p. 500 gr.

JAN POOS, Fellenoord 2, Tel. 372

TIJDELIJK!

MAX FACTOR'S
speciale aanbieding:

INVISIBLE FOUNDATION

GRATIS
bij aankoop van uw
Creme Puff

Jo v. Grinsven-v. Summeren
Markt 15 - Tel. 620

REPARATIES KUNSTGEBITTEN
Sneller, beter en . . . goedkoper.
C. HULSKEN
Stationstraat 8 - Boxtel

EEN GOEDE BRIL STELT EISEN

WIJ KENNEN DEZE EISEN

Ook in uw bril slijpen wij de beroemde
Vistasan glazen
Grote keuze in moderne montuurs
Leverantie aan alle ziekenfondsen
fa. A. van Vlerken
Opticiën
Kruisstraat 10 - Boxtel

Toneelgroep „Leeringhe ende Vermaeck"
BOXTEL
brengt:

● **„Op hoop van zegen"**
een spel van de zee in 4 bedrijven door Herman Heijermans

Regie: Jo van Erp, 's-Hertogenbosch
Grime: Th. van Lamoen, Vught
Costuums: Costuumhuis Schipper, Rotterdam
Decors: W. Beyne & Zn., Amsterdam

SPEELDAGEN: **Zondag 9 Februari**, aanvang 8.00 u.
maandag 10 februari, aanvang 8.00 uur
dinsdag 11 februari, aanvang 8.30 uur

PLAATSBESPREKEN: zondag 9 febr. van 11.00-13.00 uur in de Ark en verder elke speeldag van 12.30-13.30 en van 7.00-8.00 u a. d. kassa

ENTREE-PRIJZEN: f 1.00 en f 1.50
(K.A.B.-leden: f 0.85)

● **Schouwburg „De Ark" - Boxtel**

Bestel ook Uw brandstoffen voor Uw oliekachel of haard bij de vakman.
Gez. Brandstoffenhandelaren - Boxtel

Het gironummer van de nieuwe parochie is
469672
t.n.v. H. de Beer pr. Oisterwijk

Wij brengen wegens de bestedingsbeperking prima **shag** (lichte) **55 ct** p. pakje
Alleen verkrijgbaar bij:
Bert van den Braak
Baroniestraat 73 - Tel. 450

Voor Boxtel en Omstreken
ALLEEN
IN DEN OOIEVAAR
Fa. A. P. v. d. Boomen-Resink, Stationstr. 43, Boxtel

Elke week gaan duizenden OGEN OPEN
door de lage prijzen-acties van EDAH

LET OP
Elk 2e literblik
KASTEEL-SPERZIEBONEN
28 cent
goedkoper

Elk artikel **39 ct.**
- Jonge Kaas volvet 150 gram 39
- Kasteel-Spliterwten super 500 gram 39
- Kapucijners 500 gram 39
- Tafelrijst hele korrel 500 gram 39
- Piccalilly grote pot 39
- Calif. Pruimen 250 gram 39
- Cacao iets fijns 100 gram 39

EDAH

Elk artikel **39 ct.**
- Chocoladerepen 3 voor 39
- Speculaas 250 gram 39
- Kasteel-Natuurazijn 39

Elk artikel **39 ct.**
- Snijworst ....100 gram 39
- Beschuit ... 2 grote rollen 39
- Boterhamkorrels 250 gram 39
- Grote ontbijtkoek ... 39

5 EDAH DUBBELGELD

Dat slaat door . . .
Wanneer de voordeligste kruidenier van Nederland bovendien nog Uw Spaargeld VERDUBBELT.
Als U bij EDAH 50 gulden spaart keert EDAH U 100 gulden uit
Ga naar EDAH en zie dat het waar is.

Elk artikel **39 ct.**
- Zachte zeep per pot 39
- Lucifers 2 pakken 39
- Schuurblaadjes 2 pakjes 39
- 1 bus Ridi en 1 panspons samen 39
- Rodo zelfwerkend wasmiddel per pak 39

BISCUITS Keus uit 3 soorten 300 gram **39**

Elk artikel **39 ct.**
- Vanille-Carré's 200 gram 39
- Rhumbonen 100 gram 39
- Jujubes, katjesdrop 2 zakjes 39
- Zwarte Ballen 250 gram 39
- Chocolade-Carré's 150 gram 39

VIJGEN heerlijk op brood 400 gram **39**

SOLA
inruil-campagne
tijdelijk **20 %** *reductie*

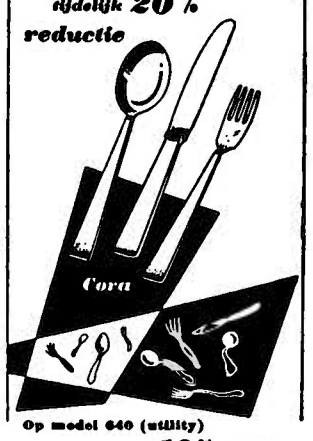

Op model 640 (utility) **10%** reductie
Sluitingsdatum 22 februari
Fa. A. van KOL
BOXTEL, Stationstraat 55
SCHIJNDEL, Hoofdstraat 141

Charmant
zo'n bril van v. Langen
Wij etaleren voor U
de nieuwste hoornen monturen in
moderne kleuren
F. P. v. Langen
STATIONSTRAAT 62
Gediplomeerd Opticiën
Leverancier voor alle Ziekenfondsen

Wat wenst U?
Het zijn niet de slechtste vruchten,
Waaraan de wespen knagen.
Het zijn verstandige mensen,
Die naar de **Instellingen van de N.C.B.** vragen!

Henri Quaadvliet
Vioolleraar
ingeschreven in het register van Nederlandse Toonkunstenaars onder nummer 1931 voor Viool-Paedagogie en Orkestspel, geeft zijn
Privé-lessen in Boxtel
's-maandags en vrijdags
's-HERTOGENBOSCH
Tel. 6966 Vughterstraat 18

Entree f 1.50
ZAAL BELLEVUE
Soirée Dansante
Conbrio Orkest
Op 9, 16, 17 en 18 februari
Aanvang 5.30 uur. **H. C. v. Breugel**

Auto- en Motorrijschool VERSCHOOR
Den Bosch, Röntgenstraat 36 west - Tel. 2006
Boxtel, Sigarenmagazijn E. Verhoeven, Stationstraat 60 - Tel. 475

KUNSTKRING BOXTEL
brengt op **VRIJDAG 14 febr. om 20 uur**
in SCHOUWBURG „DE ARK"
Het SCAPINO BALLET
met een avondprogramma
Toegankelijk voor A leden van de Kunstkring.
Prijzen der plaatsen
Balcon f 3.50 - 1e rang 2.75 - 2e rang 2.00
Coupon A der lidmaatschapskaart geldig.
Voor kaartverkoop en plaatsbespreken zie de aanwijzingen op de lidmaatschapskaart.
Beperkte introductie kan door het bestuur worden toegestaan

Hout - Board - Palen
Regelmatig te koop tegen uiterst billijke prijzen.
★ **Geriefhout:** w.o. planken, opleggers, ribben, latten, stroken enz.
★ **Palen:** waspalen, afrasterpalen enz.
★ **Board:** in diverse lengten.
★ **Betonramen** in 4 verschillende modellen.
A. HOEVENAARS
Ridder v. Cuijkstraat 58, Boxtel.

Theater „De Ark" Boxtel
zaterdag, 8 februari 8 uur
zondag, 9 februari **alleen om 4 uur**
Walt Disney's
DE AFRIKAANSE LEEUW
(The African Lion)
In de schaduw van de Kilimanjaro in het hart van het donkere werelddeel heerst de Koning der dieren over zijn machtig rijk.
Een nieuw avontuur.. .. na „De woestijn leeft" en „De prairie verdwijnt". Tevens in dit programma
„De blauwe mannen van Marokko"
Een prachtige kleurenfilm over land en volk van Marokko. Alle leeftijden.
Plaatsbespreken: Aan de kassa zaterdag vanaf 6.30 u.
Zondag vanaf 3.30 uur. Tel. 503.

Ieder maal = Een feestmaal
Met vlees, van Uw Kwaliteit-slager.
Stralende gezichten zult U zien bij het opdienen van Kwaliteits-vlees en daarbij extra voordelig.
Deze week: **Enorm lage prijzen!!**
RUNDERBRAADVLEES: 500 gram slechts **f 2.56**
RUNDERPOULET: per 500 gram nu voor **f 1.60**
Velen profiteerden reeds van ons Kwaliteits-Lunchpakket
Probeert U het ook eens, 't kost slechts 1 gulden.
150 gram **Snijleverworst** . . . . } **300 gram**
150 gram **Gekookt Spek** . . . . } **slechts f 1.-**

Dag aanbiedingen **LET OP** ***Dag aanbiedingen***

Dinsdag 11 februari	Donderdag 13 febr.	Woensdag 12 febr.
500 gr. Verse Worst extra voordelig **f 1.75**	**Hals-cotteletten** voor **f 1.65**	**500 gr. Speklappen** geurig van smaak voor **f 1.25**

Als extra de gehele week 500 gram **BLOEDWORST** voor de lage prijs van **75 cent**

Hoe 't ook zij! Vlees hoort erbij!
Koopt bij onderstaande Kwaliteits-slagers:

Van Nistelrooij	Raaijmakers	Schuurmans
Th. Eltink	De Windt	Van Meersbergen
N.C.B.-Winkel	Aug. v. Breugel	Van Griensven

Brabants Centrum

Terloops...

★ Zoek de zon op..... In het rapport, uitgebracht door de Commissie tot Onderzoek van de Ontwikkeling van de Recreatie en het Toerisme in Brabants Centrum, ingesteld door de Streek-V.V.V., lezen wij, dat het Centraal Bureau voor Statistiek in zijn „Statistiek Vreemdelingenverkeer 1956" bij de cijfers voor overnachtingen van buitenlanders in de periode mei—september achter de plaatsnaam Boxtel het getal 150 heeft geplaatst. Hè, hè, dat staat er. Hebt U het volgehouden om de zin uit te lezen! Hoe bestaat het! Dan nu maar eens aan het uitkienen de economische betekenis van het recreatief en het zakelijk vreemdelingenverkeer in Brabants Centrum, zoals ook genoemde instanties dat heel geleerd en heel duur doen. Zoek de zon op..... maar als je boter op je hoofd hebt..... ★ Nog iets groots voor ruimdenkende mensen: Van „hogerhand"is aan de gemeentebesturen in ons land het verzoek gericht om aan een straat, weg of plein de naam Europa te verbinden. Misschien krijgen we straks dus nog Euro-Boxtelse mensen in onze gemeente, wie weet? Maar ojee, nu hebben we met die namengeverij toch helemaal ons zo bevriende Amerika en de zo lumineus gelanceerde Benelux vergeten. Nou dan Europa eveneens maar in het vergeetboek, hoe vervelend ook..... ★ Op de Selissenwal is een aanvang gemaakt met de werkzaamheden aan het Boxtelse huizen-mootje van het plan Continubouw Brabant II. Het werkterrein is keurig afgezet, de materialen zijn aanwezig, de arbeiders gingen aan de slag....., maar midden in het complex staat nog een zeer onooglijke, schier onbruikbare, maar niettemin toch nog bewoonde noodwoning, wachtende op krasde maatregelen van de overheid. ★ De Boxtelse R.K. Bouwvakarbeidersbond heeft deze week lekkertjes alle conjuncturele misère aan z'n laars gelapt en heeft een paar tóffe (cabaret) feestavonden voor de leden en hun huisgenoten op touw gezet. De Ark daverde er maandag, dinsdag en woensdag van! ★ Dat zal niet minder zijn op Carnavalsmaandag en -dinsdag als Boxtels Toneel met het blijspel „Ambrose Applejohn" de 14e serie „vastenavondtoneelzotternijen" gaat debiteren. Wel een respectabele blijmoedige traditie, dat mag gezegd worden. Als de toeschouwers hún traditie ook in ere houden, gaat het er weer doldwaas spannen in De Ark, die voor deze gelegenheid als de Blauwe Schuit de comediale wateren bevaart. ★ In het Boxtelse voetbalwereldje van 25 jaar geleden was het wel drukker, maar niet beter. In de krant van 1933 kwamen verslagen voor van Boxtel, van O.D.C., van Juliana, van Sparta, van Dosko, van NAS, van SDO, van DOS en van S.N.D.H., voor het merendeel verenigingen met een minimale materialenpositie en terreinenaccomodatie. Thans kennen we slechts twee verenigingen, beide echter met uitzonderlijk mooi ingerichte sportparken. Op het O.D.C.-terrein is voor donderdagavond van Bondswege zelfs een lichtwedstrijd vastgesteld, nl. de selectiewedstrijd Amateurs Zuid I—Zuid II. Inderdaad wel 'n opmerkelijke vooruitgang! ★ In Liempde zijn klachten geuit over het bestrijden van de gladheid der wegen bij sneeuw, ijzel e.d. Maar geheel ten onrechte, zo is op de laatstgehouden raadsvergadering verklaard. Er zullen zelfs weinig gemeenten zijn, waar zo goed gestrooid wordt als juist in Liempde. Er wordt aan die zaken zeer veel aandacht besteed en het personeel doet wat redelijkerwijze mogelijk is. Klachten thuis houden dus! ★ Uit de Boxtelsche Courant van 25 jaar geleden: „Nu bijna alle wegen met meters zand zijn opgehoogd in de gemeente Boxtel, is het tijd voor de werkverschaffing, dat binnenkort een begin gemaakt wordt met het afwateringskanaal, Nieuwe opmetingen zijn verricht en duidelijker is de toekomstige ligging afgepaald". (10 februari 1933).

Vergeelde geschiedenis

„NIEUWS" UIT DE KRANT VAN 25 JAAR GELEDEN.

■ **Muiterij op de „Zeven Provinciën" aan Sumatra's westkust.** — De Nederlandsche sectie van de Komintern heeft tot de bemanningen van de handels- en oorlogsschepen van alle landen per radio een oproep gericht om bij eventueel bevel tot achtervolging van het muitende schip gehoorzaamheid te weigeren, opdat de „Zeven Provinciën" de vlucht voor de Nederlandsche oorlogsschepen wordt vergemakkelijkt. De Nederlandsche communistische sectie verklaart verder dat het pantserschip, wanneer het zich in de wateren van Sovjet-Rusland bevindt, in veiligheid is. Hier sporen de Nederlandsche communisten openlijk de muiters tot dienstweigering aan en raden de muiters aan zich in het Russische „paradijs" in veiligheid te stellen.

■ **Kabinetscrises of Kamerontbinding.** — In deze voor ons vaderland toch reeds zoo bijzonder ernstige toestand, staan we plotseling voor een politiek conflict tusschen Kamer en Regeering, dat tot gevolg zal hebben het heengaan van het Ministerie of ontbinding der Kamer. De oorzaak van het conflict was van principiëelen aard. De Regering gevoelde, dat zij bij de doorvoering van haar politiek tot noodzakelijke bezuiniging niet kon rekenen op den steun en de medewerking der Kamer. De Kamer heeft de samenwerking met de regeering geweigerd.

■ **De nieuwe Rijksweg.** — De voorbereidende werkzaamheden voor de omlegging van de Rijksweg 's Bosch—Eindhoven zijn reeds in zulk vergevorderd stadium gekomen, dat door de meeste huiseigenaren in Boxtel wier huizen gesloopt zullen moeten worden, deze eigendommen verkocht zijn bij minnelijke schikking.

■ **Telefooncentrale** — Naar wij vernemen worden er pogingen in het werk gesteld om in Boxtel de telefooncentrale in de toekomst dag en nacht geopend te hebben.

■ **Slapte in de klompenindustrie.** — Ook te Liempde beginnen de klompenmakerspatroons ernstig te klagen over de slapte in hunne bedrijven. Als er niet spoedig verandering komt zijn de patroons gedwongen het bedrijf geheel stop te zetten. In Liempde vindt men een dertigtal klompenmakerijen, waaronder een zestal fabriekjes.

■ **Uit de advertenties:** — Kinderwagens v.a. *f* 15,—; Rijwielen v.a. *f* 36,—; Cocoslopers (50 cm br.) 31 en 24 ct. per m.; Wollen Mantelstoffen (2 el br.) 75 ct. per el; Roomboter 79 ct. per pond; Boterhamworst 6 ct. per ons; Java-rijst per pond 12 ct.; ½ pond Koffie 30 ct; ½ pond Cacao 30 ct; Jonge Leidsche Kaas per pond 17 cent; Dameskousen (fil d'écosse met zijde) vanaf 34 ct; Sigaren van 8 ct. nu 6 ct.

BOXTEL - STATIONSSTRAAT 13-15 - TEL.: 498

Genezende zenuw-ontspanning
en meester blijven over Uw zenuwen
Mijnhardt's Zenuwtabletten

Ingezonden stukken

(Buiten verantwoordelijkheid van de Redactie).

De zandwegen onder Boxtel.

Ondergetekende schrijft over zandwegen, maar wij kunnen beter het woord modderwegen gebruiken. Als U weet, dat er dagelijks op vele plaatsen in Boxtel auto's uitgegraven moeten worden zult U dat woord ook wel op zijn plaats vinden. Gebeurt het dan nog eens — zoals ik persoonlijk ervaren heb — dat ook de ambulance-auto van het ziekenhuis en de auto van de dokter bij een spoedgeval vastrijden en eerst uitgegraven moeten worden voordat hulp geboden kan worden, dan lijkt het toch wel hoog tijd om in deze toestanden verandering te brengen. Het doet de bewoners van de enigszins achteraf gelegen wijken wel wat pijnlijk aan te moeten zien, dat binnen de kom van de gemeente de verharde wegen met trottoirs náást elkaar liggen en de lichtpunten op slechts luttele meters afstand van elkaar staan. Ik geloof, dat de buitenwegen een degelijke beurt behoren te krijgen. En dan heb ik nog niet over de fietspaden gesproken. Op sommige plaatsen, waar de paden één modderbrij vormen en de sloten vol water staan, is het vooral voor kinderen en oudere mensen levensgevaarlijk om de fiets te gebruiken. Van harte hoop ik, dat spoedig maatregelen getroffen zullen worden om hierin verbetering te brengen. En dan liefst geen provisorisch onderhoud, dat slechts voor enkele dagen helpt, maar een afdoende herstel van het in zo bar slechte toestand verkerende Boxtelse net van zandwegen en fietspaden, met behoorlijke verlichting.

Mijn dank voor de verleende plaatsruimte in dit blad.

'n Nergena-bewoner.

Huurverhoging en woningonderhoud.

Met belangstelling las ondergetekende in Uw blad van 31 januari j.l. het gemeenteraadsverslag en meer in het bijzonder de daarin behandelde kwestie „beperkte annulering van huurverhoging". In had wel gedacht, dat ook enkele huizen gelegen in de wijk Kalksheuvel, Kapelweg en Veldakkerstraat (waarvan ondergetekende er een bewoont) erbij vermeld zouden staan. Deze zijn weliswaar niet bouwvallig, doch het oog wil ook wat en laat veel te wensen over. Waarom werden wel elders (soms nog later!) gebouwde gemeentewoningen geverfd en schieten wij er nu al jaren bij over? Huurverhoging? Accoord, maar dan ook een degelijk onderhoud. In dit woningencomplex staan nu eenmaal huizen welke om bepaalde redenen waarschijnlijk nooit verkocht zullen worden, moeten deze huizen dan het aanzien van de anderen bederven? Zou dit onderwerp eens ter sprake gebracht kunnen worden tijdens een vergadering van de Raad van de gemeente? Het lijkt mij belangrijk genoeg!

Vertrouwende, dat de kwestie spoedig opgelost zal worden en de Redactie dankende voor de afgestane plaatsruimte,

Huurder.

Noot van de Redactie: Op de agenda van de op donderdag 6 februari te houden gemeenteraadsvergadering komt een voorstel van B. en W. voor tot onderhandse aanbesteding van schilderwerk van 205 gemeentewoningen. Wij hopen nu maar, dat ook de woning van „huurder" tot het genoemde aantal behoort.

KAMER VAN KOOPHANDEL

NIEUWE INSCHRIJVINGEN.

Garage- en Stallingsbedrijf A. van Griensven, Molenpad 3, Boxtel.

Boxtelse Dames- en Herenkleermakerij F. Verhagen, Jan van Brabantstraat 11, Boxtel.

L. v. d. Meijden, Molenstraat 40, Boxtel, wijkrijder in melk.

A. C. van Kessel, Stationstraat 75, Boxtel, kleinhandel in naaimachines.

Polikliniek St. Liduinaziekenhuis

Het **SPREEKUUR** van
F. E. E. OOSTVOGEL,
KEEL-, NEUS- EN OORARTS,
zal ingaande 12 februari 1958 voortaan iedere week op
WOENSDAGMIDDAG
van 3 tot 4 uur gehouden worden.

Dinsdag 11 febr. houdt de Veeverzekering een Algemene Vergadering om half 4
(na de vergadering van de Paardenverzekering)
in Café P. v d. AKER, BARONIESTRAAT
Agenda: Opening; notulen van de vorige Alg. Vergadering; jaarverslag over 1957; rekening en verantwoording 1957; verslag contrôlecommissie; benoeming leden contrôlecommissie voor 1958; bestuursverkiezing (aftr. Chr. v. Gestel, niet herkiesbaar); mededelingen.
★ **Trouwe opkomst verwacht**

Reclame Voordeel
Nergens beter Nergens goedkoper
Voor vrijdag en zaterdag
500 gram Mager Soepvlees 2.35
500 gram Magere lappen of braadstuk 2.48
500 gram Coteletten 1.75
Het bekende en veel gevraagde lunchpakket:
150 gram Metworst } Samen 300 gr. v. 1.43
150 gram Boterhamworst } nu slechts 1.25
A.s. dinsdag en woensdag
Magere Speklappen 1.20
Varkensgehakt 1.55
Fr. Baaijens-Frunt
Baroniestraat 99

Adverteert in
★ Brabants Centrum ★

Avonturen van BIM en BAM

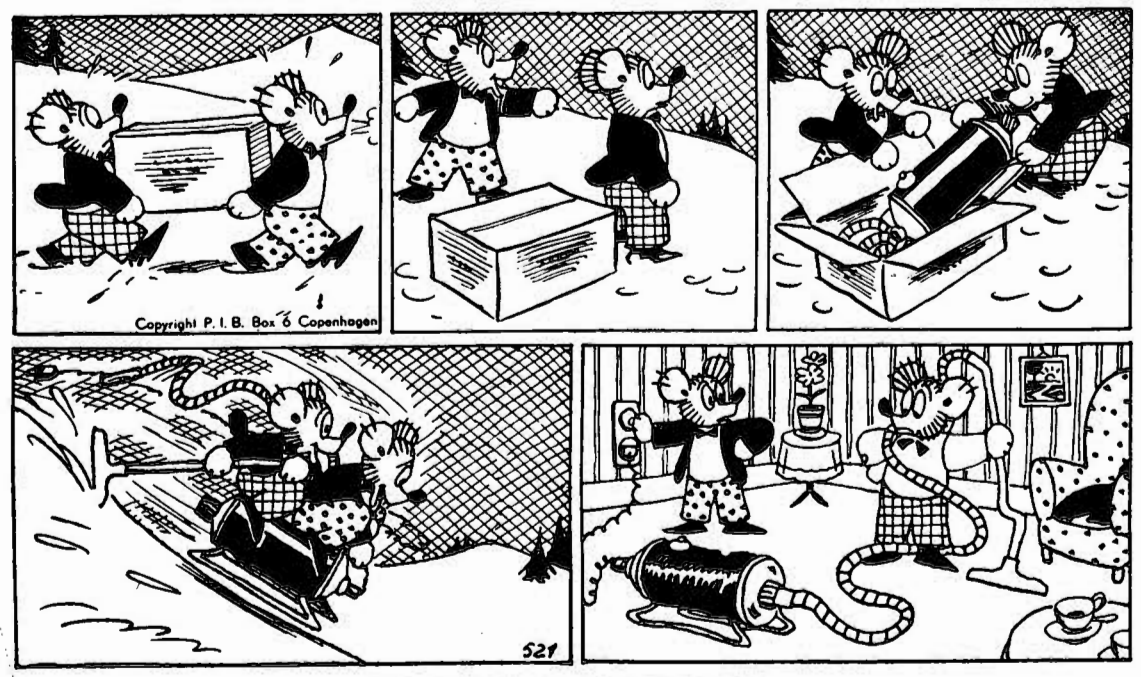

BIM EN BAM EN DE STOFZUIGER.

Bim en Bam, de beide beertjes,
hebben 'n stofzuiger gekocht,
die je ze hier thuis ziet brengen;
maar dat is een barre tocht!
Steeds maar door de sneeuw te sjouwen
dat valt Bim en Bam niet mee.
Tot Bim roept: „Waarom toch lopen?
We gebruiken hem als slee!"
Nu, dat gaat een heel stuk vlugger,
zoals je op 't plaatje ziet.
Maar wanneer ze thuis proberen
of ie 't doet, dan doet ie 't niet!
Bam staat aan de knop te draaien,
Bim klaagt enkel ach en wee.
„'k Denk", zegt hij, „dat je dat ding toch
beter niet gebruikt als slee!"

PAROCHIE-AGENDA

Zondag Sexagesima 9 februari 1958.

Parochie St. Petrus, Boxtel.

Zondag: De H.H. Missen zijn om half 7, kwart voor 8, 9 uur en om half 11 de Hoogmis. HALF 7 gel. H. Mis voor Henricus Wagenaars; Maria-altaar gel. H. Mis voor Jacoba v. d. Beerendonk-de Laat; KWART VOOR 8 gel. H. Mis voor Adriana v. d. Wassenberg-Welvaarts; Maria-altaar gel. H. Mis v. een bijzondere intentie; H. Hart-altaar gel. H. Mis voor Petrus v. d. Steen en Johanna Maria Slijters en Wilhelmus de zoon; H. Bloedkapel gel. H. Mis v. het geestelijk en tijdelijk welzijn van onze parochie en van onze parochianen; 9 UUR gel. H. Mis voor Martina Verbruggen-Vogels vw. verjaardag namens kinderen en kleinkinderen; Maria-altaar gel. H. Mis voor de overl. fam. v. d. Heijden-Verhagen; H. Hart-altaar gel. H. Mis voor Pieter Leonard Siemerink vw. de biljartclub „Poedelvrees"; H. Bloedkapel gel. H. Mis voor Antonetta v. d. Langenberg-Timmers, te Gemonde overleden; HALF 11 Hoogmis als gez. H. Mis voor Hendricus v. d. Oetelaar.

LOF.

Vandaag (zondag), donderdag en zaterdag Lof met rozenhoedje, en wel om 7 uur. Vandaag wordt na het Lof gezongen lied no. 40; donderdag lied no. 37. Zaterdag is het Lof tot opening van het 40-urengebed. Na het Lof lied no. 33.

PLECHTIGE HERNIEUWING VAN DE DOOPBELOFTEN.

De lessen ter voorbereiding zullen voor de jongens gegeven worden op maandag en woensdag om half 9 op de St. Petrusschool; voor de meisjes op dinsdag en donderdag om half 9 op Duinendaal.

EEUWFEEST LOURDES.

A.s. dinsdag vieren wij het eeuwfeest van de Verschijning van O. L. Vrouw te Lourdes aan de H. Bernadette. Onze H. Vader de Paus acht de herdenking van dit feit van zulk een groot belang voor de gehele wereld, dat hij de tijd van 11 februari 1958 tot 11 februari 1959 heeft uitgeroepen tot een jubeljaar.

Om dit jubeljaar te openen vragen de bisschoppen ons die dag een Avondmis op te dragen. Deze zal in onze parochie opgedragen worden 's avonds om HALF 8 uit dankbaarheid voor de gaven, door God aan de wereld geschonken. Onder die Avondmis, waartoe wij alle gelovigen van onze parochie uitnodigen, zal een collecte worden gehouden voor de afbouw van de jubileumkerk in Lourdes en voor het nationaal Maria-congres, dat dit jaar te Nijmegen gehouden zal worden.

OVERIGE AGENDA.

MARIA-CONGREGATIE: a.s. donderdag om half 8 in de kerk.

H. FAMILIE: a.s. vrijdag om 8 uur in de kerk.

VEERTIG-URENGEBED: zaterdagavond om 7 uur plechtige opening van het 40-urengebed.

MAANDAG: KWART VOOR 7 gel. H. Mis voor Hendrikus v. Gerwen; HALF 8 gel. H. Mis tot een bijzondere intentie; Maria-altaar gel. H. Mis voor een overl. familie; H. Hart-altaar gel. mndst. voor Johannes Beks; H. Bloedkapel gel. mndst. voor Maria v. d. Sande-v. Duren; HALF 9 gez. mndst. voor Johannes v. d. Plas; Maria-altaar gel. jrgt. voor Gijsbertus Josephus Vogels; H. Hart-altaar gel. mndst. voor Maria Mertens-v. d. Assum.

DINSDAG: Feestdag van de Verschijning van O. L. Vrouw te Lourdes. KW. VOOR 7 gef. gez. jrgt. voor Johannes v. Laarhoven. HAIF 8 gel. H. Mis voor Elisabeth v. Cuijk-v. d. Meerakker vw. de St. Elisabethsvereniging; Maria-altaar gel. mndst. voor Johanna v. Aarle-Schipper; H. Hart-altaar gel. mndst. voor Petrus v. d. Steen; H. Bloedkapel gel. mndst. voor Walthera v. Doorn-v. Esch; HALF 9 gez. mndst. voor Maria Mertens-v. d. Assum; Maria-altaar gel. H. Mis voor overl. ouders Timmermans; H. Hart-altaar gel. H. Mis voor een overledene (S.); HALF 10 gez. Huwelijksmis.

WOENSDAG: KWART VOOR 7 gel. H. Mis voor Wilhelmus en Adriana Welvaarts vw. een verjaardag; Maria-altaar gel. jrgt. voor Willem Martens; HALF 8 gel. H. Mis voor Jo Bergman; Maria-altaar gel. H. Mis voor Johannes Mandos; H. Hart-altaar gel. mndst. v. Jan Hendrik Hubertus Hacken; H. Bloedkapel gel. H. Mis voor Henrica de Laat; HALF 9 gel. H. Mis voor Adriana v. d. Wassenberg-Welvaarts en Wilhelmus Welvaarts; Maria-altaar gel. H. Mis voor Theodora v. Kollenburg; H. Hart-altaar gel. H. Mis voor Elisabeth v. Cuijk-v. d. Meerakker vw. de Broederschap van O. L. Vrouw in 't Zand.

DONDERDAG: KWART VOOR 7 gel. mndst. voor Cornelis Leijten; HALF 8 gel. jrgt. voor Gijsbertus van Weert en Martina v. Houtum; Maria-altaar gel. jrgt. voor Wilhelmus v. d. Pas; H. Hart-altaar gel. jrgt. voor Hendrikus v. d. Heuvel en Christina de hsvr.; H. Bloedkapel gel. H. Mis voor Willibrord Grilis HALF 9 gez. mndst. voor Maria v. d. Sande-v. Duren; Maria-altaar gel. jrgt. voor Maria Anna v. d. Sloot-v. d. Velden; H. Hart-altaar gel. H. Mis voor Elisabeth v. Cuijk-v. d. Meerakker; HALF 10 gez. huwelijksmis.

VRIJDAG: KWART VOOR 7 gel. H. Mis voor Willibrord Grilis vw. zijn verjaardag; HALF 8 gel. H. Mis voor Marinus v. Diessen en Cornelia Smulders; Maria-altaar gel. mndst. voor Henrica de Laat; H. Hart-altaar gel. mndst. voor Johannes v. d. Plas; H. Bloedkapel gel. H. Mis voor Marinus v. d. Weide vw. de spaarvereniging; HALF 9 gez. mndst. voor Elisabeth Maria Veroude; Maria-altaar gel. H. Mis voor Hendrikus v. d. Meerendonk; H. Hart-altaar gel. H. Mis voor Hendricus v. d. Oetelaar.

ZATERDAG: KWART VOOR 7 gef. gez. jrgt. voor Emerica v. Laarhoven-v. d. Ven; Maria-altaar gel. H. Mis voor Jacoba v. d. Beerendonk-de Laat, te Best overl.; HALF 8 gel. H. Mis voor Everdina v. Mensvoort-v. Oirschot; Maria-altaar gel. H. Mis voor Walthera van Doorn-v. Esch vw. de buurt; H. Hart-altaar gel. H. Mis voor Johanna v. d. Boer-v. d. Hoogen vw. de buurt; H. Bloedkapel gel. H .Mis voor Maria v. d. Pas-v. d. Ven; HALF 9 gel. H. Mis voor Antonius Timmermans en Martina Hazenberg; Maria-altaar gel. mndst. v. Antonia Robben-v. d. Steen; H. Hart-altaar gel. mndst. voor Henricus v. d. Oetelaar.

Zijn voornemens een christelijk huwelijk aan te gaan volgens het gebruik van onze heilige Moeder de Kerk:

Johannes Martinus Nicolaas Cornelis van Gestel en Anna Maria Antonia Lambertha van Esch, beide geb. en won. in deze parochie; Rudolf Theresia Savelkouls uit deze parochie en Johanna Winanda Elisabeth Klaver uit de parochie van de H. Antonius te Best; Antonius van den Broek, uit de parochie van het H. Hart en Johanna Barbara Antonia van den Heuvel, uit deze parochie. Dit is van hen de derde afkondiging.

Parochie H. Hart, Boxtel.

Des avonds is het om zeven uur Lof met rozenhoedje voor het behoud van de vrede en voor de vervolgde Kerk.

DINSDAG, Eeuwfeest van de verschijningen van O. L. Vrouw te Lourdes.

Des avonds is het om half acht plechtige Avondmis. Hieronder is gelegenheid tot communiceren.

VRIJDAG is het des avonds om acht uur H. Familie voor de mannen in de Buchtkapel.

ZATERDAG is het des avonds om half acht plechtig Lof met „Veni Creator" tot opening van het Veertig-urengebed.

ZONDAG: In de Kerk: kwart voor 7 l. jrgt. voor overl. vader en moeder (A. v. Heesch en A. v. d. Wetering); 8 uur l.d. voor Theo v. Heesch vw. R.K. Bouwvakarbeidersbond; kwart over 9 l.j. voor overl. vader (C. Florie); half 11 HOOGMIS voor het geestelijk en tijdelijk welzijn der parochianen.

In de Burcht (Z.E. Pater Kohlman): half 8 l.d. voor Ger. Hoenselaars, echtgenote en zoon vw. verjaardag; kwart voor 9 l.d. voor Johannes Schellen par. St. Petrus overl.; 10 uur l.d. voor overl. ouders fam. Voermans; 11 uur l.d. voor Theodora v. Kollenburg vw. de buurt.

MAANDAG: 7 uur l.j. voor Francina de Bie-Pijnenburg· zijaltaar l.d. voor Henricus v. Gaalen; kw. voor 8 l.d. voor Maria v. Eijndhoven-v. Grinsven; zijaltaar l.d. voor Christina Baaijens-v. d. Akker; half 9 l.j. voor Petrus Smetsers, Antonia v. Overdijk en Maria de dochter.

In de Burcht: half 8 l.d. voor Gerardus v. Hooff en Wilhelmina Blummel.

DINSDAG: 7 uur l.d. voor Christianus v. Doleweerd vw. zijn verjaardag; zijaltaar l.d. voor Helena v. Oerle-v. Hoorn; kw. voor 8 l.d. voor overl. v. Eert-v. Eijndhoven; half 9 l.d. tot bijz. intentie; 10 uur pl. gez. Huwelijksmis; half 8 des avonds: solemnele gezongen H. Mis voor Mr. Jos. Franc. Eras-Bonhomme.

In de Burcht: half 8 l.d. voor Christina Olyslagers-v. Uden.

WOENSDAG: 7 uur l.d. voor Henricus v. Liempd vw. broer en schoonzuster; zijaltaar l. mndst. voor Marinus Heeren-Kuppen; kw. voor 8 l.d. voor Adrianus de Bie en Petronella de Bie-Schoones; half 9 l.d. voor Henricus v. Liempd vw. de buurt; half 10 gez. d. tot bijzondere intentie.

In de Burcht: half 8 l. mndst. voor Maria Matthijssen; half 10 l.d. vw. bond oudleerlingen R.K. Landbouwwinterschool.

DONDERDAG: 7 uur gef. pl. gez. jrgt. voor Antonius v. Haeren en Elisabeth v. Haeren-Spierings; zijaltaar l. mndst. voor Theodorus Post-Hanegraaf; kw. voor 8 l.d. voor Adrianus de Rooij-Vervoort te Veghel overl.; half 9 l.j. voor Jan v. d. Nosterum.

In de Burcht: half 8 l. mndst. voor Gerardus v. Hooff.

VRIJDAG: 7 uur l.d. voor Willibrord Grilis; zijaltaar l. mndst. voor Jordina Schellekens-v. Hooff; kw. voor 8 l.d. v. Adrianus v. d. Nosterum en Jan de zoon; NEGEN UUR: l.d. voor overl. ouders en familie.

In de Burcht: half 8 l.d. voor Lies de Kort-v. d. Elst.

ZATERDAG: 7 uur l.d. voor Jacobus v. d. Voort te Helvoirt overl.; zijaltaar l.d. uit dankbaarheid ;kw. voor 8 l.d. voor Josephus de Leijer en overl. familie; half 9 l.j. voor Martinus Scheutjens en Adriana v. Dijk.

In de Burcht: half 8 l.d. voor Leo de Laat (vw. verjaardag).

Parochie H. Lambertus, Gemonde

Zaterdagavond biechtgelegenheid op de volle uren vanaf 4 uur.

ZONDAG 9 februari: 2de zondag van de Voorvasten. Sexagesima, dat betekent de zestigste dag voor Pasen.

HH. Missen: 7 uur mndst. voor Adrianus v. Kuringen; half 9 tot bijzondere intentie; 10 uur voor de parochianen; 10.50 uur Hoogmis voor Maria v. d. Ekart-Raaymakers van de familie v. d. Ekart, met deelname der aanwezigen in Volkszang en H. Communie (niet eten na half 9); 7 uur Rozenhoedje en gezongen ter ere van het H. Sacrament.

MAANDAG: H. Scholastica: half 8 mndst. voor Matthijs Verhagen; 8 uur mndst. voor Antonius v. Mensvoort.

DINSDAG: Feestdag van de verschijning van O. L. Vrouw van Lourdes.

Wij gedenken feestelijk en vol dankbaarheid het Eeuwfeest der Verschijning.

Half 8 voor Johanna Schellekens-v. d. Linden.

Om 9 uur Bijeenkomst der leden van de Maria-Congregatie in gezamenlijke H. Mis met algemene H. Communie en Congregatie-gebeden.

Om half 4 viering voor de Jongens en Meisjes van de Lagere School door gezamenlijk bidden van het Rozenhoedje met Mariaprocessie, waarna zegen van het Allerheiligste. Ook voor andere belangstellenden. Banken vrij houden voor de kinderen.

Om 8 uur gezongen Avondmis t.e.v. Maria met H. Communie (niet eten na 5.30 uur).

WOENSDAG: Zeven HH. Ordestichters: half 8 mndst. voor de Wed. Francina v. d. Eerden-Rozendaal; 8 uur mndst. voor Waltherus Groenendaal.

DONDERDAG: half 8 mndst. voor de Wed. Cornelia Bressers-v. d. Boom; 9 uur gelezen H. Mis met algemene H. Communie vw. de gezinsdag van de Boeren- en Boerinnenbond.

VRIJDAG: half 8 voor Gijsbertus v. d. Brand namens de K.A.B. afd. Gemonde; 8 uur jrgt. voor Lambertus v. d. Oetelaar.

ZATERDAG: half 8 jrgt. voor Adriana Geerts-v. d. Biggelaar; half 10 Sacramentele Huwelijkssluiting van Adrianus Slijters en Nelly Swanenberg, gevolgd door gezongen H. Mis voor Bruid en Bruidegom, met H. Communie onder de H. Mis.

In het Klooster: maandag en dinsdag om 7 uur voor Antonetta v. d. Langenberg-Timmers van de Ver. van het H. Hart; woensdag tot bijzondere intentie.

MEDEDELINGEN.

1. Collecte voor de arme kerken van ons Bisdom.
2. Kindermis: dinsdag en donderdag.
3. Schoonmaak der kerk: Gerda van Oorschot en Lies Geerts.
4. Collectanten worden vriendelijk verzocht de gelden van het Kerkefonds af te dragen.
5. Zondagmiddag om 2 uur Kinderamusement bij Verbruggen; 25 cts.

Parochie H. Theresia, Boxtel.

ZONDAG: half 8 H. Mis voor Theodorus Leijten te Liempde overleden; om 9 uur jrgt. voor Franciscus den Ouden en Francina de hsvr.; om half 11 de Hoogmis voor het welzijn van de parochie.

MAANDAG: om kwart voor 8 mndst. voor Marinus Bergman.

DINSDAG 11 februari, **eerste eeuwfeest van de verschijningen van Onze Lieve Vrouw te Lourdes.**

Des morgens om kwart voor 8 de wekelijkse H. Mis voor Adrianus van Esch. En des avonds om 8 uur de gez. H. Mis voor het welzijn van de parochie; onder deze H. Mis zal de aangekondigde collecte gehouden worden voor de afbouw van de jubileumkerk te Lourdes.

WOENSDAG: om kwart voor 8 de wekelijkse H. Mis voor Petronella Oomen-Broers; om half 10 ontvangen Marinus van den Brand en Cornelia Joanna Oomen het H. Sacrament van het Huwelijk, waarna gez. H. Mis tot hun intentie.

DONDERDAG: om kwart voor 8 H. Mis voor Elisabeth van Heumen-Schellekens.

VRIJDAG: om kwart voor 8 de wekelijkse H. Mis voor Theodora v. Ingen-v. Rijzewijk.

ZATERDAG: om kwart voor 8 het mndst. voor Maria v. d. Pas-v. d. Ven.

Gedoopt:

31 Januari: Maria Margaretha Gerarda dochter van Johannes van Esch en Margo Pijnenburg.

1 Februari: Wilhelmina Maria Cornelia Henrica dochter van Gerardus Janssen en Johanna Timmermans.

Gelegenheid tot biechten:

Dagelijks voor de HH. Missen en zaterdagavond van 6 tot 7 uur.

Huwelijksaankondiging:

Marinus van den Brand van de parochie van Udenhout en Cornelia Johanna Oomen van deze parochie. 3e Roep.

Leven met de Kerk.

Het zaad dat God in ons wil zaaien, is goed. Het kan rijke vrucht voortbrengen, als wij maar luisteren willen naar wat Hij tot ons spreekt, en er ook naar handelen (Evangelie). Erkenning van ons eigen onvermogen, schept de voorwaarden dat de kracht van Christus in ons kan gaan wonen (Epistel).

Katechismusles deze week op school:

Klas 4: les 24.
Klas 5: les 31.
Klas 6 en 7: 2de helft les 31 en les 32.

Parochie St. Jan's Onthoofding, Liempde.

ZONDAG: half 7 l.j. voor Antonius Adrianus Thomassen; 8 uur l.j. voor overleden familie Wensing; 10 uur de Hoogmis tot welzijn der parochie; om 3 uur het Lof.

MAANDAG: half 7 z. mndst. voor Anna v. d. Broek; 7 uur z.j. voor Marinus Traa; 8 uur l.j. voor Hendrica Antonius Thomassen.

DINSDAG: half 7 z. mndst. voor Frans Gerritzen; 7 uur z.j. voor Theodorus v. Berkel en Arnolda de hsvr.; 8 uur l.m. voor Martina Piet Koppens.

WOENSDAG: half 7 gez. jrgt. voor Dorothea Cornelis v. d. Vleuten; 7 uur z. j. voor Petrus Maas en Maria de hsvr.; 8 uur l.m. voor Johannes Schellen v.w. de kleinkinderen.

DONDERDAG: half 7 l. mndst. voor Cornelis v. d. Boomen; 8 uur l. mndst. voor Arnoldus v. Kemenade; 9 uur z. m. vw. de Boerengezinsdag; half 10 z. huwelijksmis.

VRIJDAG: half 7 z. mndst. voor Anna Maria Martinus v. d. Meerakker; 7 uur z.j. voor Wilheumus Verhoeven en Anna de hsvr.; 8 uur l. mndst. voor Willem v. d. Langenberg.

ZATERDAG: half 7 z. mndst. voor Hubertus de Beer; 7 uur z.j. voor Johannes Oerlemans; 8 uur l. mndst. voor Johanna Hendrik Scheutjens.

Zaterdagavond om 7 uur plechtig Lof met „Veni Creator" tot opening van het Veertig-uren-gebed. En zaterdagnamiddag biechthoren van 2 tot 4 en van half 5 tot 7 uur.

Zondagmorgen uitstelling van het Allerheiligste om 6 uur.

In de Kapel der Eerwaarde Zusters:

Maandag 7 uur l.m. voor Anna van Zeeland vw. broers en zusters; dinsdag 7 uur l.m. voor Hubertus de Beer; woensdag 7 uur l.m. voor Gerardina Cornelis v. Heerebeek; donderdag 7 uur l.m. voor Johannes Hubers als overleden lid proc. van Bokhoven; vrijdag 7 uur l.m. voor Adrianus de Rooy als overl. lid proc. van Bokhoven; zaterdag 7 uur l.m. voor de gelovigen zielen; zondag 7 uur l.m. voor Michiel Braken als overl. lid: H. Bernadette.

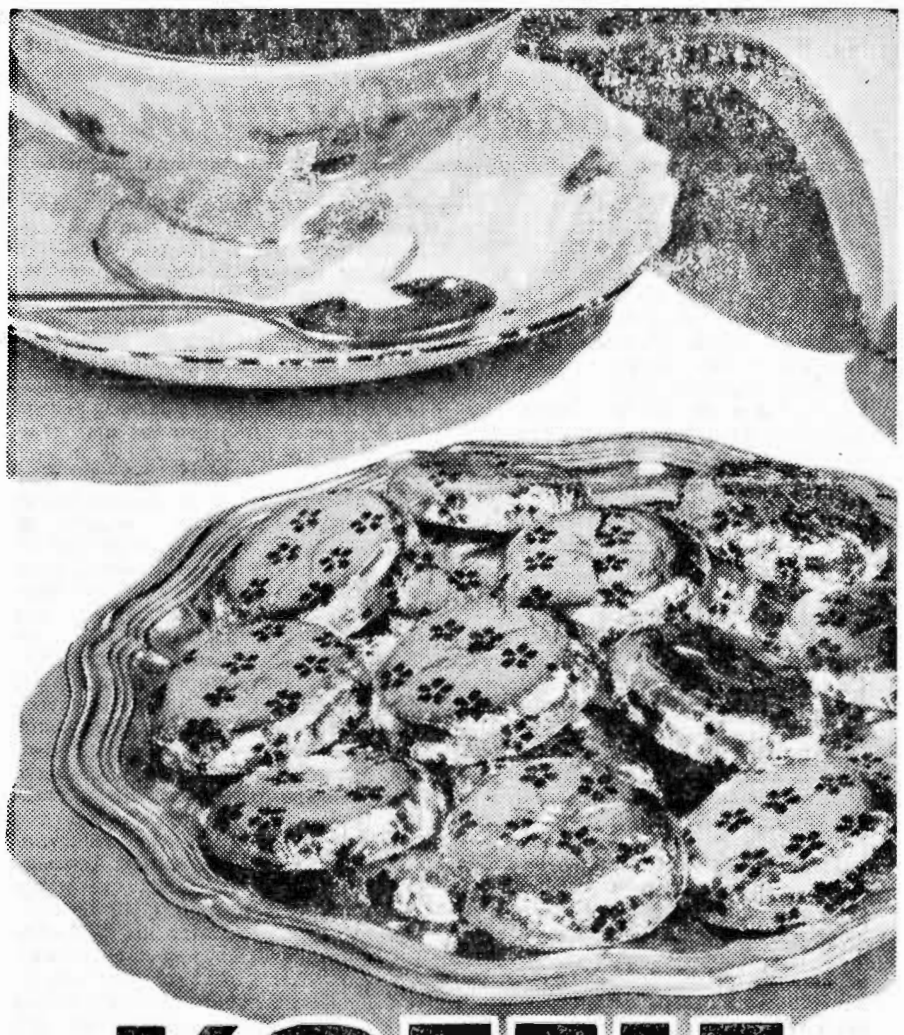

KOFFIE RECLAME

Bij elke aankoop van 250 gram koffie of 50 gram Oploskoffie

een zakje chocolade pastilles

(van 69 cent)

voor 40 cent

geldig tot en met 11 februari 1958

Goudmerk .	250 gr	248 ct	Oploskoffie	
Roodmerk .	250 gr	208 ct		busje 50 gr 240 ct
Blauwmerk	250 gr	192 ct	Coff. vr. oploskoffie	
Oranjemerk	250 gr	168 ct		busje 50 gr 285 ct

80205

Parochie H. Willibrordus, Esch.

Zaterdagavond (8 febr.) begint het **Triduum** ter voorbereiding van de eeuwfeestviering der verschijning van Maria te Lourdes.

Zaterdag, zondag en maandag is er telkens om 7 uur (niet om half 8) Lof met korte predikatie. Achter in de kerk in de Theresiakapel zal een Lourdesbeeld worden geplaatst en versierd.

Dinsdag, de feestdag van de Verschijning der Onbevlekte Maagd te Lourdes, is er 's avonds om 8 uur een plechtige **Avondmis** met predikatie, waartoe alle parochianen worden uitgenodigd. Degenen, die in deze Avondmis wensen te communiceren, mogen tot kwart vóór 6 nog eten en tot kwart vóór 8 nog drinken. Te jonge kinderen late men liefst thuis. Onder deze Avondmis zal een collecte worden gehouden, waarvan de opbrengst bestemd is als bijdrage voor de afbouw van de jubileumkerk te Lourdes en voor het nationaal Maria-congres, dat dit jaar in Nijmegen zal worden gehouden.

Zondag zijn de HH. Missen om 7 uur, half 9 en om 10 uur Hoogmis.

's Avonds om 7 uur Lof.

Zaterdagavond om half 8 plechtig Lof met Veni Creator ter opening van het **Veertigurengebed**. A.s. zondag om half 7 uitstelling van het Allerheiligste en Communie-uitreiken.

ZONDAG: 7 uur H. Mis voor de Parochie; half 9 H. Mis voor Jordanus Dieden; 10 uur Hoogmis jrgt. voor Eerw. Zuster Philippa v. d. Braak.

MAANDAG: 7 uur H. Mis voor Eerw. Zuster Ewaldi van Rulo; 8 uur mndst. voor Henricus Kempenaars.

DINSDAG: 7 uur H. Mis voor overleden ouders v. Hooft-v. d. Ven; 8 uur H. Mis ter ere van O. L. Vr. v. Lourdes uit dankbaarheid.

Avondmis om 8 uur ter ere van O. L. Vr. v. Lourdes tot bekering der zondaars.

WOENSDAG: 7 uur H. Mis tot intentie van de R.K. Boerenbond; 8 uur H. Mis voor Wilhelmus Welvaarts.

DONDERDAG: 7 uur H. Mis ter ere van de H. Antonius Abt(v. G.); 8 uur H. Mis voor Henricus van Vucht.

VRIJDAG: 7 uur H. Mis voor Helena Maria v. d. Rijdt-v. d. Langenberg, te Boxtel overl.; 8 uur jrgt. voor Petrus Konings.

ZATERDAG: 7 uur mndst. voor Adrianus van der Meijden; 8 uur H. Mis voor Marinus van Rulo.

St. Charles, Hal, Boxtel.

Vanmiddag om half 6 Vespers en Lof.

Dinsdag, Feest van de Verschijning van O. L. Vrouw te Lourdes. We zullen ook hier dinsdagavond een plechtige avondoefening houden. Nadere bijzonderheden zullen gegeven worden in de HH. Missen van zondag Sexagesima.

Donderdag en zaterdag om 8 uur Lof.

Vrijdag om 8 uur Oefening van de H. Kruisweg voor de Gelovige Zielen.

ZONDAG: om 7 uur voor Petronella van Erp-v. d. Velden; om half 9 voor Hans Janssens; om kwart voor 10 voor Johanna de Greeff-v. Exsel.

MAANDAG: om kwart over 7 voor een Bijzondere Intentie.

DINSDAG: om kwart over 7 voor Overleden Ouders.

WOENSDAG: om kwart over 7 voor Mevr. Henket-Windstosser.

DONDERDAG: om kwa rt over 7 v. Overleden Ouders.

VRIJDAG: om kwart over 7 voor Johanna de Greeff-van Exsel ;aan het zijaltaar voor een Bijzondere Intentie.

ZATERDAG: om kwart over 7 voor een Overleden Moeder; aan het zijaltaar tot zekere intentie.

Bovendien zal er in deze kapel tussen 8 en 16 februari dagelijks een H. Mis gelezen worden voor V.T.

Misdienaars om half 9: Gebrs. van Schijndel.

4e JAARGANG No. 690 — 14 FEBRUARI 1958

Brabant's Centrum

Redactie en Administratie :
MOLENSTRAAT 19
TELEF. 513 — GIRO 277703

VOORHEEN BOXTELSCHE COURANT

Abonnementsprijs *f* 1,95 per kwartaal (p. post *f* 2,00)
Advertentieprijs : 10 ct. p. kol. mm.
Bij contract speciale tarieven.
Kleine advertentiën 7 ct. per woord.

KATHOLIEK WEEKBLAD VOOR BOXTEL EN OMGEVING

EEN EEUW LOURDES

Honderd Jaar Hemel op Aarde.

Wij zagen het gebeuren precies tien jaar geleden, toen wij na een verblijf van zeven dagen te Lourdes afscheid gingen nemen van de Grot, waarin zich eens de Moeder Gods vertoonde aan een simpel boerenmeiske. Brancardiers brachten een bijna geheel verlamde jongen tot onder het witte beeld dat vanuit de donkere rotsnis neerblikte op de honderden, die daar zaten te bidden.

De arme kerel was naar Lourdes gekomen om er genezing te vinden. God had hem die niet geschonken. God had andere bedoelingen. Maar de jongeman was er niet neerslachtig onder. Niemand gaat neerslachtig of teleurgesteld van Lourdes naar huis. Hij was integendeel blij, blij door een nieuwe, geheimzinnige kracht, die een mens tot zelfs in zijn ellende vreugde doet vinden. Zijn ogen straalden groot en om zijn bleke mond speelde een verrukte glimlach. Kwam hij nu voor het laatst naar de Grot om misschien op het alleruiterste moment toch nog gezond te worden? Hij verwachtte het zelf niet en bad er niet om.

Hij kwam Moeder enkel gedag zeggen: „Au revoir", tot ziens, hier in Lourdes of anders in de Hemel. Toen hij even gebeden had droeg men hem — zoals dat meer gebeurt — door de onderste, grote rotsholte waarin het altaar staat. En op dat ogenblik gebeurde iets dat we nimmer meer zullen vergeten.

De arme zieke greep de speilen van het traliewerk vast — hij kon slechts zijn armen gebruiken — en wilde ze niet meer loslaten. De brancardiers hadden er de handen vol aan. Op hun zachte aanmaning verstandig te zijn, gaf de jongen alsmaar ten antwoord: „Ik wil hier blijven... Hier ben ik gelukkig... Dit is de hemel...". Ten laatste moest men hem letterlijk los trekken. Toen barstte de arme drommel in tranen uit.

„Dag Moeder...!" riep hij en hij bleef het roepen tot een muur de grot aan zijn gezicht onttrok.

„Dit is de Hemel...". Iedereen die Lourdes in de ware geest bezoekt, ondergaat er iets, dat anders is dan een aards genoegen. Hij kan het niet onder woorden brengen maar voelt, dat het met de Hemel te maken heeft.

Het is alsof hij Moeder aanwezig weet en dat zij hem met Haar warme genegenheid koestert. Aan de voeten van de Grot vallen zijn zorgen van hem af, ziet hij de dingen in een ander licht, voelt hij zich gelukkig. Daarom is zijn heengaan van die heilige plek als een afscheid aan thuis en voelt hij zich gevangen in een echte heimwee-stemming.

Men kan geneigd zijn dit een soort sentiment te noemen, doch allen, die het voorrecht hadden te staan onder de rozelaar, waarop de voeten der Allerzaligste Moeder Gods gerust hebben, weet dat het met sentimenten niets heeft uit te staan.

Lourdes is een werkelijkheid, die zeer diep ingrijpt. Een werkelijkheid die rechtstreeks in contact brengt met de onzichtbare wereld.

Lourdes is geen sentiment. Men is er niet gevoelig vroom, maar echt vroom: vroom in een geest van dankbaarheid weliswaar, maar vooral in een geest van inkeer, boete en gebed, in een geest van overgave en onthechting, in een geest van mateloos vertrouwen en inwendig geluk.

Honderd jaar lang zijn millioenen mensen naar de genade-grot getogen, uit alle landen van de wereld. En allen hebben er iets van mee genomen naar huis: sommigen hun genezing naar het lichaam, andere — en God weet hoevele — de genezing van hun ziel, want Lourdes is voor alles een geestelijke kliniek.

Ontelbare hebben er de weg naar Gods huis gevonden, of troost in hun lijden, of sterkte in hun strijd, of vrede in hun eenzaamheid, of moed in hun teleurstellingen, of bezieling voor een ideaal.

Wij denken aan dat meisje, slachtoffer van de laatste oorlog, dat niet genezen wilde worden doch alleen maar kracht kwam zoeken om te kunnen lijden voor een ander...

Niet-katholieken mogen de wonderen van Lourdes — wetenschappelijk vastgesteld door andersdenkende doktoren — ontkennen, zij kunnen misschien de Lourdes-pelgrims beschouwen als hysterische dwepers, zij kunnen heel Lourdes naar het rijk der bijgelovige inbeeldingen verwijzen, maar voor ons is en blijft het een teken aan de hemel, een bewijs van Gods liefde, geopenbaard en aan de wereld geschonken door de milde handen van Zijn heilige Moeder. Voor ons is Lourdes een stuk hemel, een waarachtig stuk hemel waar het goed toeven is en men zich enkele dagen intens blij weet.

Zo echt is Lourdes... zo genadevol... Zo echt christelijk...

Wij geloven erin, omdat we, zonder het te kunnen omschrijven, ervaren hebben hoe dicht de hemel hier onze arme wereld heeft geraakt en blijft raken...

Boxtels Toneel en Carnaval 1958!

Carnaval is weer op til en daarmee is dan meteen gezegd, dat „Boxtels Toneel" weer klaar staat om traditiegetrouw in Schouwburg De Ark op de planken te komen met een vrolijk spel.

Dit jaar is de keus gevallen op een vermakelijke en spannende komedie van de schrijver Walter Hackett getiteld: „Het avontuur van Ambrose Applejohn". Mr. H. M. Planten zorgde voor een vlotte vertaling van dit stuk.

Het avontuur van Ambrose Applejohn is één van de weinige stukken,, die voor 'n regisseer, op zoek naar nieuwe spelen 'n verrassende ontwekking betekenen. Men kan er zich over verbazen, hoe dat stuk in Nederland betrekkelijk onbekend is kunnen blijven, als daarnaast stukken als „Toontje heeft een paard getekend" en „Arsenicum en oude kant" die zeker niet beter zijn, honderden opvoeringen hebben beleefd.

„Ambrose Applejohn" munt uit door een ongewoon frisse originaliteit, die het stuk doet verkiezen boven de ietwat morbide sfeer van „Arsenicum". Zijn romantische allure maakt het aantrekkelijker dan de meer realistische inslag van „Toontje heeft een paard getekend".

Ondanks de kostbare montering van dit stuk, die voor een amateurvereniging toch altijd vrij grote risico's oplevert heeft Boxtels Toneel toch gemeend, dit stuk voor het toneelminnend publiek van Boxtel te moeten brengen.

De heer A. Notenboom zorgde voor de decoratieve entourage van dit stuk, de firma A. Serné uit Amsterdam leverde de costuums en de heer G. Schippers uit Den Bosch nam de grimes voor zijn rekening. Vanzelfsprekend hebben de spelers van „Boxtels Toneel" zich enthousiast op het spel voorbereid en zullen hun beste beentje voorzetten om weer voor een paar gezellige avonden vol toneelgenot te zorgen.

Een en ander moge reden zijn voor de carnavalvierende Boxtelaar, om maandagdan wel dinsdagavond zijn schreden naar Schouwburg De Ark te richten.

Voor verdere inlichtingen (speciaal betreffende de entreeprijzen, die op de raambiljetten niet geheel juist vermeld staan) verwijzen we naar de in dit blad opgenomen advertentie.

Jubilarissen bij „St. Raphaël".

De j.l. maandag in het Verenigingsgebouw gehouden jaarvergadering van de R.K. Bond van Vervoerspersoneel „St. Raphaël", afd. Boxtel e.o., stond in het teken van de jubilea.

Aan de leden J. van Diessen en M. de Laat kon het bondsinsigne worden uitgereikt wegens 40-jarig lidmaatschap, terwijl de heer J. Putmans uit Liempde als gouden jubilaris een luxe kist sigaren in ontvangst mocht nemen. Het trio werd op hartelijke wijze gehuldigd door de plaatselijke voorzitter, de heer C. Heesbeen, en de geestelijk adviseur, de W. E. Heer Kapelaan Ketelaars.

Bij de bestuursverkiezing werd in de plaats van de heer P. Bevers, secretaris, die besloten had zich uit het bestuur terug te trekken, benoemd de heer H. Trommelen. De heer J. Raaijmakers, penningmeester, werd herkozen..

Het bestuur bestaat nu uit de heren C. Heesbeen, H. Trommelen, J. Raaymakers, G. v. Breugel en J. v. d. Langenberg.

Er zit schot in...

De Boxtelse gemeenschap heeft in haar activiteit voor de nieuwe Mariakerk op de Selissenwal niet getalmd met het passeren van de tweeduizend-guldengrens. Men is er royaal over heen gegaan, zoals U uit onderstaand verantwoordingsstaatje kunt afleiden. Daar kunt U ook uit concluderen, dat de actie gaat „doorwerken" in alle geledingen van de bevolking. Zo hebben we al weer vernomen, dat de R.K.S.V. „Boxtel" bij de eerste de beste thuiswedstrijd een bliksemloterij voor de nieuwe kerk zal houden, dat er nog enkele acties tijdens feestvergaderingen op handen zijn, dat meerdere kaartavondjes voor hetzelfde goede doel op stapel staan, dat zelfs Prins Carnaval hier en daar zal ijveren voor het bouwfonds..... We zien met belangstelling de uitslag van al deze spaarijver tegemoet.

Saldo		1859,81
Kaartver. „Ons Genoegen	„	12,53
Kaartactie van een 40-tal leden van het gemeentepersoneel	„	130,77
Op de jaarlijkse teerdag van „De Vrolijke Katters" (café v. d. Meijden, Spoorstraat) opgehaald	„	15,40
Opbrengst collecte Vakbond „St. Willibrordus"	„	23,30
Verloting VéGé-avond	„	126,—
Totaal		*f* 2167,81

Giften kunnen worden afgedragen aan de Adm. van Brabants Centrum of worden overgemaakt aan Kap. De Beer, Oisterwijk.

Gemeenteraadsvergadering

Gemeente streeft naar financiële basis voor woningbouw

Gemonde krijgt houten kleuterschool.

Op de dezer dagen gehouden spoedeisende openbare vergadering heeft de Raad van de gemeente Boxtel de wankele financiële basis voor de zo dringend noodzakelijke verwezenlijking van de woningbouwplannen weten te stutten met een drietal vaste geldleningen tot een totaal bedrag van bijna *f* 850.000,—.

Jammer genoeg mag niet deze gehele som aangewend worden ten behoeve van de volkshuisvesting, niettemin kan Boxtels uitbreiding er door op gang gehouden worden. Dat de rente op 6 % gesteld is behoeft geen schaduw te werpen op de betreffende raadsbesluiten, want voor de in woningbouw-objecten te steken bedragen wordt door het Rijk 2 % reductie verleend.

Het zijn alle geldleningen, aan te gaan met de N.B. Bank voor Nederlandse Gemeenten te 's Gravenhage.

Uit de opbrengst van de Eerste Nationale Woningbouwlening 1957 zijn voor de gemeente Boxtel leningen geput, groot *f* 554.000,— en *f* 193.000,—, rente 6 %, looptijd 25 jaar.

Bij de Tweede Nationale Woningbouwlening werd door zoveel kopers van rentespaarbrieven voorkeur uitgesproken ten aanzien van de gemeente Boxtel, dat deze voorkeursbewijzen in haar bezit kreeg tot een bedrag van *f* 164.000,—. Hiervan komt 60 % ter beschikking van de gemeente, zodat een lening van rond *f* 100.000,— kan worden afgesloten, tegen een rente van 6 % en een looptijd van circa 13 jaar.

In Gemonde is een nieuwe kleuterschool noodzakelijk geworden. De bestaande school voldoet zelfs niet meer aan de minimaal daaraan te stellen eisen. Voor een nieuw stenen gebouw kan echter geen medewerking van de Minister verkregen worden, wél echter voor een houten school. Hiervoor heeft de Insp. van het Kleuteronderwijs dan ook een urgentieverklaring afgegeven. De Raad van de gemeente Boxtel betuigde eveneens zijn instemming met dit plan en zo zal straks een 2-klassige houten school (kosten *f* 30.000,—) worden gebouwd in Gemonde.

Op het verzoek van het bestuur van de R.K. Bijz. Kleuterschool in de Herm. Brandtstraat, alhier, om medewerking voor de aanschaffing van ontwikkelings- en spelmateriaal, werd door de Raad gunstig beschikt.

Voorts werden B. en W. gemachtigd om het schilderwerk van 205 na de oorlog gebouwde gemeentewoningen onderhands aan te besteden, onder voorwaarde dat slechts tot gunning zal worden overgegaan indien blijkt dat op deze wijze een prijsbesparing wordt verkregen.

Tot deze 205 woningen behoren de volgende complexen: J. v. Brabantstraat, R. v. Cuykstraat, Hertogenstraat en v. Ranststraat; v. Coothstraat, Pr. Hendrikstraat, Kalksheuvel, Veldakkerstraat, Kapelweg en J. v. Brabantstraat; Dr. Hoekstraat en Deken de Wijsstraat; Mijlstraat (bungalows onder Lennisheuvel); Dufourstraat (maycretéwoningen. Hornstraat, Dufourstraat en Hugepothstraat (witte montagewoningen); Van Coothoeve op Munsel.

Het laatste agendapunt betrof de vaststelling van de grondprijs voor de bouwpercelen gelegen aan de Pastoor Erasstraat, destijds met de panden nrs. 5 en 7 aangekocht van de heren Clerx en Baayens. Door B. en W. was een prijs voorgesteld van *f* 13,50 per m². In de vorige gemeenteraadsvergadering staakten de stemmen (7—7) Nu de kwestie wederom aan de Raad ter beslissing werd voorgelegd gaf de stem van het raadslid v. Kempen uit Gemonde (in de vorige vergadering afwezig) de doorslag ten gunste van het voorstel van B. en W.

Het gironummer van de nieuwe parochie is

469672

t.n.v. H. de Beer pr. Oisterwijk

Plaatselijk Nieuws

Scapino-ballet treedt op voor Kunstkring.

Heden, vrijdagavond, zal het Scapino-ballet in schouwburg De Ark optreden voor de leden van de Kunstkring. Des middags zal een balletuitvoering gegeven worden voor Boxtelse scholieren. Daarbij zullen Mevr. Hans Snoek c.s. een keuze maken uit een zeer gevarieerd programma waarop voorkomen: Oogstdans, Kom dans mee!, Ankelien en de Jagerman, Ballade, De kleine Zeemeermin, Sneeuwvlokjes, Broodjes en Boeketten, In Holland staat een huis en De kikkerkoning.

De artistieke leiding berust bij Mevr. Snoek. De muzikale leiding is in handen van Luctor Panse. Als balletmeester fungeert Jean Rebel.

—o—

Wat de avonduitvoering betreft zij er op gewezen, dat voor de leden nog extra gelegenheid tot het kopen van kaarten en plaatsbespreken geboden wordt vrijdag van 11.30—12.30 uur in De Ark.

De bezoekers worden vriendelijk verzocht 's avonds zo vroeg mogelijk hun plaatsen in de zaal in te nemen.

Jeugd-Lourdesactie.

Beste jongens en meisjes van Boxtel.

Zoals jullie zeker al gehoord hebben, is het dit jaar het grote Lourdesjaar.

Er wordt een grote Lourdes-jeugdbedevaart gehouden, waaraan zieke jongens en meisjes van 17 tot en met 30 jaar, die al lang ziek zijn, deel kunnen nemen.

Nu kost dit natuurlijk veel geld. Daarom hebben de Mariagarde en de Gidsenbeweging het plan opgevat om geld in te zamelen ten einde een meisje of jongen mee te kunnen laten gaan. Dit kost *f* 215,— per persoon.

Hoe zullen wij zoveel geld bij elkaar kunnen krijgen? Door jullie hulp! Als jullie allemaal meehelpen, komt het zeker voor elkaar.

A.s. zondag komen verschillende meisjes van de K.M.G. en de Gidsen met de rommelpot bij jullie thuis zingen. Zorgen jullie dan dat ze niet voor niets komen? Jullie krijgen iedere zondag wel een paar centen, waar jullie dan snoep of iets anders voor kopen. Als jullie dat zondag nu eens niet doen, en dit geld eens in de bus stoppen van de Lourdesbedevaart.

Verder wordt er over een paar weken een gezellige middag gehouden; er wordt voorgedragen, gezongen, gedanst enz. Vragen jullie aan vader en moeder of jullie er ook naar toe mogen?

Wanneer het precies is, horen jullie nog wel.

Wie er met deze bedevaart uit Boxtel mee mag zullen wij jullie als we genoeg geld bij mekaar hebben, laten weten; dit is voorlopig nog een verrassing.

Arbeidsbureau Boxtel.

De avondzitting van dinsdag 18 februari komt i.v.m. Vastenavond te vervallen.

SCHEP „VEILIGHEID" IN HET LEVEN !

6.

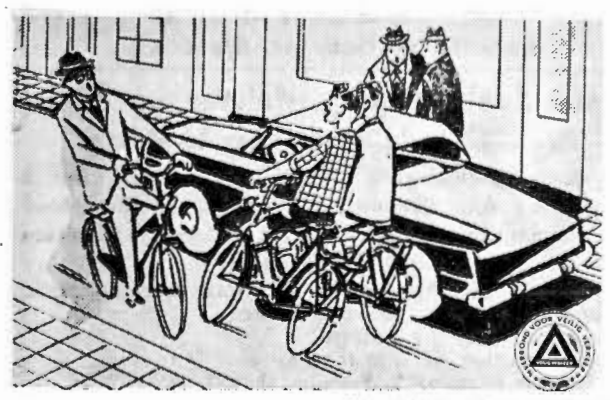

Het zit er bij de meesten zo vast in: **fietsen met z'n tweeën naast elkaar is toegestaan!** Dat had U gedacht, maar het is lang niet altijd waar.

Het mag alleen, zolang het verkeer daardoor niet in gevaar wordt gebracht of belemmerd wordt!

Zoals het op de afbeelding staat, is het zeker niet geoorloofd, evenals bijvoorbeeld op smalle fietspaden.

Copyright Persdienst van het Verbond voor Veilig Verkeer.

PARADIJS

Een vernuftige — en veelgeplaagde — vader in Texas zou een wieg hebben uitgevonden, die begint te schommelen als de baby gaat huilen. Een vol-automatische wieg dus.

Wij weten niet of U, lieve lezer, tot de categorie der veelgeplaagde ouders behoort, doch al is dit laatste niet het geval, toch zal een nadere kennismaking met de vol-automatische wieg u interesseren.

Het geval werkt als volgt: in de wieg van de baby hangt een electronisch apparaatje, waarmee de speciale hoge tonen van het huilen van de baby worden uitgezeefd uit alle andere geluiden. Deze tonen worden omgezet in electrische stroomstoten, die een electromotor op gang brengen, die de wieg doet schommelen.

U ziet tot welke sensationele ontdekkingen en uitvindingen het kwelen van een baby de een of andere gekwelde vader al niet brengen kan. Nood leert niet alleen bidden, maar ook uitvinden...

We hebben het intussen toch al ver gebracht, al zeggen we het zelf. En wie weet wat we nog krijgen zúllen. Zullen we nog eens komen tot volelectronische babykamertjes, waar men de zuigelingen maar in hoeft te leggen zonder dat mammie of het meisje er nog enig omkijken naar heeft?

Wii hebben bereids onze gedachten laten gaan over deze toekomstdroom. In onze verbeelding zagen we al b.v. vol-automatische luierinstallaties die op een bepaald baby-gehuil in werking treden, de baby uit de wieg nemen, hem in een andere verpakking steken en hem dan weer droog te ruste leggen. Wij dachten al aan voedingsapparaten — electronisch uiteraard — die de melk in de fles doen, deze dan de zuigeling in de mond stoppen en zodra de baby er genoeg van heeft — wat kenbaar is aan een bepaald gezeefd geluid — de fles weer op zijn plaats terugzetten.

Wij dachten aan toestellen — een soort wirerecorders — die vanaf de dagen dat de kleine zijn eerste brabbelgeluidjes begint uit te stoten, volgens een psychologisch opgebouwd systeem het praten aanleren. Zij zouden in werking treden als de zuigeling op welk ogenblik dan ook „ta-ta-ta" zegt en dan met mechanische volharding allerlei korte woordjes repeteren, zolang tot de wiegeling zijn les van buiten kent. Wij geloven dat hier nog andere prachtmogelijkheden liggen. Zo zou b.v. de jonge moeder, als zij naar de televisie wil blijven kijken, van te voren een heel praatje op de band zou kunnen vastleggen en dat in de eerste morgenuren aan het bandapparaat toevertrouwen voor het geval de kleine behoefte zou gevoelen aan wat moederlijke gezelligheid.

Om kort te gaan: zowel de jonge vader als de jonge moeder zullen zich heel wat narigheden en drukte kunnen besparen wanneer deze stoute verwachtingen eens werkelijkheid worden. En dat we die kant toch wel uitgaan bewijzen de ontelbare snufjes, die telkenjare op jaarbeurzen te bezichtigen zijn, en die ons alsmaar weer doen hopen, dat op den duur alles vanzelf zal gaan. Hoogstens moeten we dan nog op een knopje drukken, maar kom, dat mag geen bezwaar zijn. Helemaal niets meer doen zou per slot van rekening ook fataal zijn. Denken we slechts aan het verstijven der gewrichten of aan de zo enorm gevreesde vet-aanzetting. Maar ach — we dachten daar zo gauw niet aan — deze dingen behoeven we niet te vrezen daar we in die gelukkige dagen natuurlijk alle beschikbare tijd gaan besteden aan sport en bodybuilding.

Wie is de naarling, die eens gezegd heeft dat het aards paradijs tot het verleden behoort? Het ligt in de toekomst! Het ligt voor ons! En we zitten er bijna in.

En de eigenlijke opvoeding der kinderen? Och, we zullen dan ook wel methoden hebben die zo geperfectionneerd zijn, dat er geen problemen meer bestaan. Alle kindertjes worden zodra ze deze wereld betreden, getest, in klassen geselecteerd en dan eenvoudig omgeven met de nodige electronische toestellen, die hun geluiden aftasten en dan secuur doen en geven dat nodig is voor een volmaakte natuurlijke, morele en materiële, opvoeding.

Wij denken dat dan een eind zal zijn gemaakt aan het tranendal waar we het thans zo vaak over hebben. En aangezien de geleerden momenteel naarstig aan het zoeken zijn naar een manier om de ouderdom en de ziekte uit de wereld te helpen, zullen we wellicht ook niet meer dood gaan zodat we dan het hemeltje kunnen missen. Dat doen er trouwens nu al een heleboel, die steeds meer in de aarde beginnen te geloven.....

WIJSGEER.

Met CARNAVAL 1958 een avondje uit in SCHOUWBURG „DE ARK"
waar „BOXTELS TONEEL" op maandag- en dinsdagavond a.s. te 8 UUR voor U speelt

„Het avontuur van Ambrose Applejohn"

Entree: Parket f 1.- en f 1.50
Balkon f 1.75

Regie: Eug. v. d. Heijden
Decors: A. Notenboom
Kostuums: Fa. A. Serné, Amsterdam
Grime: G. Schippers, Den Bosch

Een zeer vrolijke en spannende comedie in drie bedrijven van Walter Hackett in de vertaling van Mr. H. M. Planten

Plaatsbespreken aan de zaal
zondag 16 febr. v. 11.30-1.00 u.
op de speeldagen v. 12.30-1.30 u.

Zorg dat U er bij bent!

SPORTNIEUWS

Stand Eerste Klasse C.

Spcl. Emma	16	10	2	4	22	30—20
Alliance	14	10	1	3	21	26—14
De Spechten	15	8	4	3	20	32—19
MOC	17	8	2	7	18	27—23
Heer	17	8	1	8	17	30—30
Boxtel	14	6	3	5	15	24—24
Roermond	14	5	4	5	14	22—21
Vlissingen	16	5	4	7	14	33—25
Valkenswaard	15	3	5	7	11	24—37
Maurits	14	4	2	8	10	20—19
Brabantia	15	2	6	7	10	20—36
Kimbria	16	3	4	9	10	26—46

Stand Tweede Klasse A

Gemert	18	9	7	2	25	44—26
Schijndel	15	10	3	2	23	53—28
Taxandria	15	9	2	4	20	41—26
Woens. Boys	17	8	3	6	19	37—39
TOP	16	5	8	3	18	38—34
Boxmeer	15	7	3	5	17	29—24
DESK	15	5	5	5	15	37—32
OSS	15	4	6	5	14	30—29
Uno Animo	16	5	2	9	12	33—47
ODC	17	4	4	9	12	30—48
Veloc	15	3	5	7	11	26—34
J.V.C.	14	1	0	13	2	23—54

R.K.S.V. „Boxtel".

MOC—Boxtel 1—0.

De roodwitters schijnen de terugslag van de hoogst bevreemdende programma-indeling door de KNVB-competitieleiding nu definitief ondervonden te hebben. Het alsmaar uitwedstrijden spelen heeft de cadans van de ploeg kennelijk verstoord en zo is j.l. zondag de 2—1 nederlaag tegen Spcl. Emma gevolgd door nieuw puntenverlies tegen MOC in Bergen op Zoom, waar men met 1—0 de vlag moest strijken. Het is daar in West-Brabant overigens een behoorlijke wedstrijd geworden, die beslist op hoger peil stond dan de vorige ontmoeting met de mijnstreekbewoners. De gehandicapte voorhoede van Boxtel (Schalks had zich moeten laten vervangen door de 15-jarige junior Spijkers) kon ook nu echter weer geen enkele maal tot 'n beslissende eindstoot toekomen. In defensief opzicht speelde de Boxtelse ploeg een prima partijtje voetbal, waaraan de Bergen op Zomers hun handen vol hadden. Eerst 20 minuten na de eerste aanval, juist toen Boxtel wat teveel het accent op de aanval ging leggen, wist men de verdediging van de roodwitters te verrassen en het enige, tevens winnende doelpunt te scoren. Boxtel bouwde nog wel diverse aanvallen op, maar de „finishing touch" ontbrak ten enemale. MOC stelde intussen ook nog hardnekkige pogingen in het werk om de zege veilig te stellen, maar de Boxtel-defensie, met doelman v. d. Heyden en aanvoerder v. d. Meyden aan het hoofd, toonde zich nu op haar qui vive. Niettemin bleven de punten in Bergen op Zoom, zodat Boxtel er niet in geslaagd is haar fraaie positie in de hoogste regionen van de afdeling terug te veroveren. De morele kracht van de ploeg kennende, menen wij er echter op te mogen vertrouwen, dat Boxtel in de thuiswedstrijden wel weer terrein gaat winnen.

—o—

Boxtel 2 (de reserves worden even rijkelijk bedeeld met uitwedstrijden als het eerste elftal) moest zich zondag in Handel gewonnen geven met het kleinst mogelijke verschil 1—0, waardoor men dreigt te gaan afzakken naar de middenmoot.

Boxtel 3 daarentegen schijnt regelrecht op het kampioenschap af te willen stevenen en bond zondag R.K.V.V.N. in Nijnsel aan de zegekar 1—3.

Programma voor a.s. zondag:

Boxtel 1—Brabantia 1	half 3
Irene 3—Boxtel 3	12 uur

Het heeft heel wat voeten in de aarde gehad, alvorens Boxtel 1 een thuiswedstrijd heeft toegewezen gekregen. Aanvankelijk zou Valkenswaard op bezoek komen, doch deze ontmoeting werd door de K.N.V.B. uitgesteld. Daarna zou Vlissingen de reis naar Boxtel maken, doch ook hier haalde men in Den Haag een streep door. Ten leste is toen de wedstrijd Boxtel 1—Brabantia 1 vastgesteld. Van deze ploeg wisten de roodwitters in Eindhoven op de eerste de beste competitiezondag in de 1e klasse met 4—2 te winnen. Brabantia zal echter helemaal niet van plan zijn zich ook nu weer ter slachtbank te leiden leiden, daarvoor vertoeven de Eindhovenaren nog te dicht in de buurt van het degradatiespook. In ieder geval een zeer interessante ontmoeting in het St. Paulus Sportpark.

Actie voor nieuwe kerk.

Tijdens thuiswedstrijden van Boxtel zal voortaan een loterij worden georganiseerd. De eerste uit deze „geluksserie" zal worden georganiseerd voor de te bouwen nieuwe kerk op de Selissenwal. Moge het door eenieders medewerking een succes worden!

JEUGDVOETBAL.

Uitslagen van de wedstrijden van j.l. zaterdag:

Rhode 5—Boxtel 5	3—6

De overige wedstrijden werden afgelast.

Programma voor zaterdag 15 februari:

Boxtel 5—OJC 6	half 4
Boxtel 6—ODC 7	half 3
Boxtel 10—Boxtel 9	half 2

R.K. Sportvereniging O.D.C.

Uitslagen van j.l. zondag:

ODC 1—JVC '31 1	afgelast
Woensel 2—ODC 2	1—0
ODC 3—EVVC	5—0

Programma voor zondag 16 februari:
Gespeeld wordt alleen

ODC 4—DVG 2	12 uur

JEUGDVOETBAL.

Uitslagen van de wedstrijden van j.l. zaterdag:

Concordia SVD 6—ODC 5	afgelast
ODC 7—ODC 6	4—0
TGG 4—ODC 8	afgelast
Boxtel 9—ODC 9	afgelast
ODC 10—DVG 4	0—6

Programma voor zaterdag 15 februari:

ODC 6—S.C.H.H.	3.30 uur
Boxtel 6—ODC 7	230 uur
ODC 8—Blauw Geel 5	2.30 uur
Rhode 8—ODC 9	

Vertrek 2.15 uur per fiets bij het postkantoor.

Irene 4—ODC 10	

Vertrek 2 uur per fiets bij het postkantoor.

Boxtelse Biljartbond.

P. Geeris kampioen Hoofdklasse.

Dat de spanning in de wedstrijden om het persoonlijk kampioenschap tot het laatst groot bleef, bleek wel uit het feit, dat de wedstrijdleider de heer J. v. d. Langenberg na afloop van de laatst gespeelde partij moest uitrekenen wie het hoogste gemiddelde had behaald: P. Geeris of W. Kronenburg.

Beiden hadden 8 punten uit 5 wedstrijden. Daar P. Geeris een gemiddelde bereikte van 7.77 en Kronenburg 6.65 werd eerstgenoemde tot kampioen 1957—1958 uitgeroepen.

Vergeleken bij vorige jaren was er dit jaar zeer slecht gespeeld. De hoogste serie werd gestoten door de heer M. v. d. Meijden met 58 caramboles. Bekers werd de laatste zaterdagavond door Kronenburg verslagen. Toen Kronenburg de 200 car. bereikt had na 29 beurten stond Bekers op 148. De partij van der Meijden—H. van Breugel bracht 2 m.p. winst op voor eerstgenoemde: 200—115. De derde en beslissende partij tussen P. Geeris en Bekkers, beiden met 6 m.p. bracht de kampioen naar voren.

De bondsvoorzitter, de heer Kappen feliciteerde de kampioen met zijn succes. Hij dankte de heer van Run voor de prima verzorging van materiaal en tevens dankte hij de beide, maceurs de heren T. van de Heuvel en v. d. Broek welke de partijen uitstekend geleid hadden.

De eindstand van deze wedstrijden luidt als volgt:

1. P. Geeris, kampioen	8	987	127	7.77
2. W. Kronenburg	8	930	140	6.65
3. Bekkers	6	917	117	7,76
4. v. d. Meijden	6	946	123	7.69
5. H. v. Breugel	2	735	133	5.53
6. H. Bekers	0	551	128	4.30

(De eerste kolom is het aantal punten, de tweede kolom het aantal car., de derde het aantal beurten, terwijl de 4e kolom het gemiddelde weergeeft).

—o—

In de volgende clublokalen zullen de wedstrijden in eerste, tweede en derde klasse worden gespeeld:

Eerste klas bij M. v. d. Meijden (Poedelvrees); tweede klas bij J. v. Trigt (Groene Pommerans); derde klas a bij Wed. Waals (Amateur); derde klas b bij Strik (K.B.C.)

Tot zaterdagavond kan men zich nog opgeven bij de secretaris, de heer Peijnenburg.

R.K. T.T.V. Advance.

De Brabantse Tafetenniskampioenschappen.

De Advance-leden hebben teleurstellend gespeeld, slechts Ria Sanders en H. v. Berkel konden zich nog tot de 2e ronde handhaven.

A. v. Giersbergen en W. v. Roosmalen speelden zich in het dubbelspel in de kwartfinale, (4e prijs).

Woensdag j.l. speelde Advance 2 tegen Daf 2 en won verdiend met 8—2. Th. v. Zoghel en H .v. Berkel zorgden elk voor 3 winstpunten, terwijl A. v. d. Weide één wedstrijd won. Met het dubbelspel kwam de eindstand op 8—2.

Adspirantleden kunnen zich opgeven bij A. v. Giersbergen, v. Hornstraat 5a, en bij H. v. Berkel, Stationstraat 71.

Trainingsavond: woensdagavond 7—11 uur in de gym.zaal van Huize de La Salle.

BaVoB-nieuws.

Bavob 1—V.C. Den Bosch 2 (dames).

Een goed verdedigend en aanvallend Bavob wist door haar spel al dadelijk een voorsprong te nemen op haar tegenstanders, die de opgelopen achterstand niet meer konden ophalen (15—8).

De 2e set gaf 'n zelfde beeld te zien en werd eveneens gewonnen (15—12). De volle winst kon dus worden binnengehaald van het nog ongeslagen V.C. Den Bosch 2.

In de strijd tegen V.J.C. werd er slordig en lusteloos gespeeld, zodat de wedstrijd alleen met veel moeite in 3 sets kon worden gewonnen. (19—9, 12—15 en 15—12).

In het voor zaterdag j.l. vastgestelde competitie-programma, was door omstandigheden een wijziging gekomen, zodat Bavob 2 (heren) niet één, doch drie wedstrijden te spelen had.

Alle wedstrijden, welke op middelmatig peil stonden, werden verloren, mede doordat niet alle spelers beschikbaar waren. De uitslagen luidden:

Bavob 2—Ever Ready 2	0—2 (5—15, 10—15)
Bavob 2—S.D.O. 2	0—2 (6—15, 10—15)
Bavob 2—Sagitta 1	0—2 (7—15, 0—15)

Voor a.s. zondag zijn géén wedstrijden vastgesteld.

Oud Boxtel in beeld

De imposante toren van onze St. Petruskerk geeft dit plaatje een aantrekkelijk aanzien. Het totaalbeeld, dat wij mooi vinden vanwege de herinnering aan het verleden, wordt geaccentueerd door de toren op de achtergrond.

Door de aaneenbouwing en verschil in gevels valt niet direct op dat de oude huizen in deze straat, op een uitzondering na, wel erg sober en stijlloos zijn. Het tweede pand links, dat 50 jaar geleden als nieuw was, en waarin Pieter van de Ven een sigarenwinkel had, contrasteert heel sterk ten opzichte van de met betonlagen bepleisterde huizen links en rechts op de voorgrond.

Dit plaatje is, het nieuwe en oude naast elkaar gezien, een typische bijdrage aan de geschiedenis van Boxtel in beeld, waarvan de betrekkelijkheid in het tempo der ontwikkeling afgeleid kan worden.

De Kruisstraat was, tot de ingebruikneming van het nieuwe gedeelte van de Rijksweg in 1935, de verkeersader, waardoor alle vrachten kwamen van de richting Eindhoven en 's-Hertogenbosch. Tot omstreeks 1900 waren het meestal de bekende typen zwaar beladen vrachtkarren, welks voerlieden Boxtel niet passeerden zonder „aangelegd" te hebben bij Hanne van Zon, café „Het Vergulde Hert", of bij „'t Fortuintje" aan de overzijde, tegenwoordig Hotel „De Kei".

De diensten der eigenaars van die café's waren zowel gericht op de verzorging der paarden als op de bediening van de voerlieden. Daar stonden dan de voederbakken waaruit de paarden te drinken kregen en daarna een „haffeltje" hooi ter kauwing, en achter de linden konden de voerlui op een meer of minder primitief gemaakte bank een tijdje rusten en een pint bier of borrel drinken, om daarna opgefrist de grote weg weer te nemen met z'n hobbelkeibestrating.

Van Gend & Loos was destijds ook in de Kruisstraat gevestigd. Daarvan was de heer Van Hooff directeur, en Marinuske van der Steen bezorgde met de handwagen de aangevoerde goederen in het dorp.

Twee oude panden in de straat zijn nog zoals ze op dit dorpskiekje te zien zijn, nl. dat van de Dames van Hooff en dat waarin nu nog Van der Linden gevestigd is. Overigens is alles vervangen door nieuwe huizen.

Ook aan de St. Petruskerk is intussen iets vernieuwd. Kijk maar eens naar het oude koepeltje op de foto en het tegenwoordige ranke torenspitsje.

Irene-nieuws.

J.l. zondag,kreeg Irene concurrent Boskant op bezoek. Irene nam na pl.m. 10 minuten de leiding toen uit een vrije trap Fr. Groenendaal de bal hoog voor doel bracht, waar Tonny Schellekens onhoudbaar inkopte 1—0. 10 minuten later werd T. Schellekens in het beruchte gebied gehaakt. Uit de strafschop schoot C. Peijnenburg onhoudbaar in 2—0. Daarna ging het spel wat op en neer. Ongeveer 4 minuten voor de rust zocht de linksbuiten van Boskant het Irene doel op en de stand werd 2—1.

Na de rust ging Boskant direct tot de aanval over en bracht de partijen op gelijke voet 2—2. 5 minuten later was het F. Schellekens die doorliep op een hoge bal en uit het duel met de keeper als overwinnaar te voorschijn kwam 3—2. Direct hierna maakte Boskant weer gelijk door een misser van de Irene-keeper 3—3. Daarna werd er fel gestreden om het winnende doelpunt, doch de stand bleef 3—3.

Door dit gelijke spel staat Irene met Avesteijn uit Dinther aan de kop.

A.s. Zondag is Irene 1 vrij.

Verzeker U van
gezellige Carnavalsavonden!
Bezoek daarom zondag, maandag en dinsdag
Café Oost-Ende - C. N. Luyben

Voor sfeer en stemming zorgt weer het bekende **Duo Van Esch** waarvan U zich ongetwijfeld het succesvolle optreden in 1957 zult herinneren,

Verzorgde dranken

INZENDING van ADVERTENTIES 's woensdags vóór 4 uur

★

INZENDING van COPIE uiterlijk woensdagvoormiddag.

Dames handen ruw of schraal
HAMEA-GELEI Tube 95 ct

Op zaterdag 22 februari a.s. hopen onze geliefde ouders, groot- en overgrootouders

THEODORUS v. d. AA
WILHELMINA v. d. AA-HUYBERS

hun gouden huwelijksfeest te vieren.

Om half 10 zal in de parochiekerk van het H. Hart een Plechtige H. Mis uit dankbaarheid worden opgedragen

Hunne dankbare kinderen klein- en achterkleinkinderen.

Boxtel, St. Jorisstraat 13.

Gelegenheid tot feliciteren van 1—2 uur op het adres van de dag:
St. Paulus Jeugdhuis.

Gevraagd: keurig meisje voor hele of halve dagen. Mevr. v. d. Meerendonk-v. d. Weijst, Bosscheweg 18.

Gevraagd: net meisje voor 3 of 4 dagen in de week. Mevr. Schellekens, Koppel 15.

Meisje gevraagd voor dag en nacht, zelfstandig kunnende werken in een gezin, bestaande uit 5 volw. personen in Eindhoven. Aanmelden, Mej. T. Mertens Rechterstraat 1, Boxtel.

Gevr. flink R.K. meisje voor hele dagen of werkster voor enkele dagen per week. Mevr. v. Susante, Molenstraat 9, Boxtel.

B. z.a. net R.K. meisje, 18 jaar, voor dinsdag, woensdag en donderdag. Velderseweg 19, Liempde.

Voor R.K. intelligent jongeman van 16—18 jaar, met enige kennis van de talen, wordt op een modern kantoor een mooie betrekking geboden met goede vooruitzichten. Brieven onder no. 260, Molenstraat 19.

Voor heer gemeubileerde kamer met pension aangeboden. (inclusief centrale verwarming met gebruik van bad en telefoon). Opgave van referenties is noodzakelijk. Brieven onder nummer 258, Molenstraat 19.

Net kosthuis aangeboden. Brieven onder no. 259, Molenstraat 19.

Alleenstaande dame b.b.h.h., zoekt een zit-slaapkamer of zit- en slaapkamer, in net milieu. Brieven onder nr. 255, Molenstraat 19.

Te koop een tweedehandse vulkachel met plaat, en een plattebuiskachel. Pieter v. d. Brandt, Baroniestraat 48.

Speciale aanbieding Chemisch reinigen regenjassen, incl. waterproof f 3,75. „Den Dries", Rijksweg 2, Boxtel.

Gezocht voor pl.m. 3 mnd., étage of zit- en slaapkamer al of niet gemeubileerd. E. Pieters, Schoolarts, v. Goyenlaan 19, Bilthoven.

Voor nieuwe en gebruikte meubelen, goed en goedkoop, Meubelhuis „De Beurs", Markt 22. Tel. 378.

Te koop of te huur gevraagd voor spoedige bewoning: middenstandswoning te Boxtel. Te ruilen met Oostenrijkse woning in Weert. Brieven onder nr. 256, Molenstraat 19.

Voor opmaak van Uw boorden en overhemden binnen een week. Fijnstrijkerij „Den Dries", Rijksweg 2.

Kinderwagen te koop: zwart, z.g.a.n. J. Nouwens, St. Sebastiaanstraat 10.

Te koop: een kinderledikantje en wandelwagentje, beide z.g.a.n. J. Schoenmakers, Nieuwstraat 174.

Te koop: meisjesfiets f 10,— kleine step f 3,—. Baroniestraat 59.

Te koop: z.g.a.n. pick-up met versterker, type Braün. Te bevragen Munsel 1 (Bij Bosscheweg).

Te koop: een z.g.a.n. kinderwagen, zwart, nieuw model. Bevragen Molenstraat 19.

Wilt U een wasmachine of centrifuge aanschaffen, kom dan eerst eens bij ons zien. Wij leveren voor een ongelooflijk lage prijs een langzaam wasmachine van 75 liter met oliebad. Ook leveren wij de enige centrifuge met sproeier, zodat u uw wasch niet meer behoeft te spoelen. Wij demonstreren zonder verplichting bij U aan huis. H. J. Verhagen, Breukelsestraat 30, Boxtel, Tel. 248.

Zoek belangrijke verzameling of partij postzegels. Brieven Postbus 15, Diemen (N.-H.)

Voor onzichtbare stoppages en plisseren „Den Dries", Rijksweg 2, Boxtel.

Te koop. handgeknoopt Smyrna vloerkleed 2.30x3.45 m. Molenwijkseweg 61a.

Te koop: scooter 58 cc, electrische fluitketel, 2 studieviolen, damespumps, maat 38. Hugenpothstraat 8.

Staat ter dekking, Vlaamse Reus. J. v. d. Boogaard, v. Hornstraat 24.

Landbouwers. Het wordt tijd voor stoppelwortelen. Voorradig de gele winterharde Wessemen en de rode Rubra. Zaadhandel v. Zogchel.

Te koop: een partij jonge slachthaantjes. L. v. Homel, Esschebaan 9.

Slagerij Clercx geeft deze week voor reclame: a.s. vrijdag en zaterdag: Poulet f 1,60 per 500 gr.; Varkensprocureur f 2,50 per 500 gr. Lunchpakket 100 gr. gebr. Gehakt en 100 gr. Bacon samen voor f 1,—. Leverworst f 1,25 per 500 gr. A.s. dinsdag: Speklappen f 1,20 per 500 gr. 150 gr. Berliner voor 53 cent. Donderdag: Klapstuk f 2,50 per 500 gr. Uitsluitend van 1e kwaliteit

Te koop: een beste jonge kalfkoe, bijna aan telling, T.B.- en A.B.-vrij bedrijf. J. v. d. Biggelaar, Oude Postbaan 17, Liempde.

Woensdag Gehaktdag! Gehakt f 1,68 per 500 gr. Nergens beter Gehakt dan bij Slagerij Clercx.

Te koop: een toom biggen. W. v. d. Pasch, Onrooi 6a.

Te koop bij Alb. v. Hal, Onrooi 14, een toom beste biggen en witte bieten (Groenkraag).

Te koop: allerbeste jonge kalfkoe, zonder gebreken, t.b.c.- en abortusvrij, met vierkantstempel. J. v. Grinsven, Munsel 11.

Biggen te koop bij J. v. Rumund, Munsel 9.

Te koop: een toom biggen. Swinkels, Lennisheuvel 1.

Een toom biggen bij C. Vissers, Vorst 21.

Beste dragende stamboekzeugen te koop bij H. Vugs, A 107, Esch.

Te koop een toom biggen bij J. v. Hal, Nergena 4.

Te koop: een drachtige vaars, aan telling, t.b.c. en abortusvrij, bij v. d. Staak, Pr. Bernhardstraat 12.

A.s. zondag 16 februari en dinsdag 18 februari

Dansen

zaal v. d. Boogaard GEMONDE

Gevraagd NET MEISJE in de huishouding

In gezin met 4 kinderen waarvan 3 schoolgaand

Mevr. A. v. Geel
Rechterstraat 39 Boxtel

Het gironummer van de nieuwe parochie is

469672

t.n.v. H. de Beer pr. Oisterwijk

Grote Houtverkoping, Huisvennen Boxtel

Wnd. Notaris P. Mertens te Boxtel

zal aldaar op dinsdag 18 februari 1958 voorm. 10 uur in Café P. v. d. Aker, Baroniestraat 75 voor de Ver. tot Behoud van Natuurmonumenten, om contant geld met 10% onraad

PUBLIEK VERKOPEN:

ong. 130 kopen boerengeriefhout, waaronder opleggers, schoorbomen, sliepen, timmerhout enz.
Alles uitgesnoeid en gesorteerd.
Aanwijzing iedere werkdag ter plaatse.
Inlichtingen Kampina 2, Boxtel, Tel. 460.
Enige verkoop van dit jaar.

Plaatselijk Nieuws

Verkeersongeval.

Zondagavond omstreeks 6 uur had op de Rijksweg, tussen de spoorwegovergang en de Liempdse Barrier, een botsing tussen twee personenauto's plaats, waarbij vier personen gewond werden.

De botsing ontstond toen een uit de richting Eindhoven komende auto door nog onbekende oorzaak op het linker gedeelte van de weg belandde, waar een uit de tegenovergestelde richting genaderde wagen het onheil niet meer kon voorkomen. In de ene wagen bevond zich Dokter de V. uit Eindhoven met zijn dochter en zoontje, die alle ernstig gewond per ambulanceauto naar het St. Liduina-ziekenhuis in Boxtel werden vervoerd. De andere wagen werd bestuurd door de eveneens uit Eindhoven afkomstige heer T., die zwaar gewond naar een ziekenhuis in zijn woonplaats werd overgebracht. De materiële schade was zeer groot.

Huidgenezing
Huidzuiverheid - Huidgezondheid
PUROL
Puistjes verdrogen door Purol-poeder

Consultatiebureau Lennisheuvel.

Deze week heeft het Consultatiebureau voor zuigelingen in Lennisheuvel GEEN zitting gehouden. De eerstvolgende zitting is bepaald op woensdag 19 februari in „Orion". Na het consult voor zuigelingen is het bureau geopend voor kleuters.

Bioscoop.

A.s. zaterdag en zondag zal in theater „De Ark" vertoond worden de film „Vacantie in Lissabon". Na in de film Santa Lucia vele liefhebbers van lichte melodieuze Italiaanse zang te hebben laten genieten, speelt de bekende zanger Vico Torriani de hoofdrol in de kleurenfilm „Vacantie in Lissabon" waar hij eveneens volop gelegenheid heeft zijn bewonderaars te bevredigen.

Het verhaal van de film, een knappe Amerikaanse millionairsdochter, stierengevechten, verliefde mensen en dat alles in het zonnige Portugal, zal de toeschouwers ongetwijfeld aangenaam bezighouden. Alle leeftijden.

Gevonden en verloren.

Week van 5 tot 12 februari 1958.

GEVONDEN: Militaire ranselriem; bruin glacé herenhandschoen l.); groen gebreide kinderhandschoen (r.); een witte gebreide das; een schroevedraaier; damesrijwiel; wit kinderwantje met diverse kleuren; kinderwantje, licht rose; lipssleutel nr. 27061; kinderwantje, lichtblauw met wit; een zilveren rozenkrans; een zilveren manchetknoop; beige gebreide handschoen (l.); twee kinderrozenkransen elk in eikelvormig doosje.

VERLOREN: boodschappentas, groen-geel-rood gestreept; grijze kinderwant; blauwe wollen gebreide das; rode damesportemonnaie met inh.;een gouden trouwring; een blauwe ball point; een blauwe kinderpet. grijze wollen sjaal; huissleutel; een rode plastic-portefeuille met inhoud; Engels woordenboek; huissleutel Lips.

Inlichtingen op het politiebureau, alhier.

V.K.A.J.

A.s. zaterdag vieren we carnaval op de groep. Alle meisjes worden om 8 uur (dus na het veertig uren gebed) verwacht in het K.J.V.-huis. We komen natuurlijk allemaal verkleed.

—o—

A.s. woensdag is het alleen groep voor de geïnstalleerden. De andere meisjes worden de volgende week woensdag verwacht.

—o—

Donderdag is het oefenen in het K.J.V.-huis, voor degenen die meedoen in het toneelstukje ‚K.A.J. wereldwijd".

We beginnen precies om half 8.

Maria Garde.

Beste meisjes, zoals jullie al weten is het zondag carnaval. Maken jullie zelf een rommelpot om geld op te halen voor Lourdes? Tussen 2 en 3 uur kunnen jullie dan de bussen komen halen bij juffr. v. d. Brekel, Rechterstraat 42.

De bussen mogen jullie inleveren dinsdag tussen 5 en 6 uur.

Zondagmiddag komen we allemaal om half 3 bij de kerk voor gezamenlijke aanbidding.

K.A.V., Boxtel.

21 februari om 8 uur jaarvergadering in het Verenigingsgebouw (kop en schotel meebrengen).

AGENDA.

SPREEKUUR BURGEMEESTER.

Maandag 17 februari a.s. van 10—12 uur voormiddag.

„Bouwpastoor" maakte kennis met Boxtel

De VéGé Bonte Avond, vorige week donderdag, kreeg een apart cachet door het bezoek van Kapelaan De Beer uit Oisterwiik, de toekomstige pastoor van de te stichten parochie op Selissenwal. Op verzoek der mannen van „Ons Genoegen" had de heer C. de Jong Z.Eerw. uitgenodigd. Zijn komst was voor de aanwezigen in de zaal een verrassing.

De heer De Jong deelde hun echter mede dat de priester, die zo juist de zaal was binnengekomen, de toekomstige pastoor is van de in Boxtel te stichten nieuwe parochie, en dat Z. Eerw. zich kwam voorstellen aan zijn toekomstige parochianen met de bedoeling hunnerzijds medewerking te krijgen bij de uitvoering zijner opdracht.

De bouwpastoor kwam dan op het podium en stelde zich voor met de mededeling, dat hij met genoegen gevolg had gegeven aan de uitnodiging om op deze avond eens kennis te komen maken met het hier aanwezige publiek, waarvan, naar hem was medegedeeld, een groot deel behoort tot de bevolking van de te stichten parochie.

Al meermalen, zo deelde Z. Eerw. mede, heb ik door Boxtels straten de weg gezocht naar de nieuwe wijk, waarnaar mijn belangstelling uitging in verband met de te aanvaarden opdracht.

Dit bezoek echter is het eerste publieke bezoek aan Boxtel en nu sta ik dan voor U in deze sfeer van gezelligheid en kom U mededelen dat de opdracht, die mij zal worden gegeven, vele problemen met zich brengt. De moeilijkheden overwegend ben ik tot de overtuiging gekomen dat aller medewerking nodig zal zijn. Van hartelijkheid alleen kan het niet komen, er zal ook daadwerkelijk door heel Boxtels bevolking geholpen moeten worden. Door samenbundeling van krachten zal het plan voor de stichting van een nieuwe parochie en de bouw van een kerk verwezenlijkt moeten worden.

Hoe het ook zal zijn, de nieuwe kerk komt er op Selissenwal, maar wanneer dat zal zijn hangt af van de samenwerking en wat er voor geofferd wordt.

Als straks de nieuwe wijk voltooid is hoop ik de kerk in opbouw te zien.

Er zal dus een beroep op aller offervaardigheid worden gedaan. Evenwel, wat de parochie betreft is het een eerste vereiste ook in ander opzicht mede te werken, want een parochie moet een geestelijk ingestelde gemeenschap zijn, waar men begrip heeft voor elkander en dienovereenkomstig samenleeft tot elkanders geestelijk welzijn.

Z. Eerw. besloot zijn toespraak met nogmaals een beroep te doen op de offervaardigheid van Boxtels bevolking.

De heer De Jong dankte de toekomstige pastoor van de parochie op Selissenwal en deelde mede dat onder de pauze door de mannen van „Ons Genoegen" loten zouden verkocht worden voor een te houden verloting, waarvoor VéGé verschillende prijzen beschikbaar had gesteld.

De verloting bracht 126 gulden op.

Aan het slot van de avond werd nog medegedeeld dat toneelvereniging „Excelsior" uit Orthen met het deze avond zo succesvol opgevoerde blijspel „De nieuwe typiste" ook voor het overige publiek van Boxtel zal optreden en dat het eventueel batig saldo bestemd wordt voor de te bouwen kerk.

„De nieuwe typiste" is een blijspel in 3 bedrijven. Het werd onder regie van de heer G. v. d. Leiden uit Vught met verve gespeeld en af te leiden uit de reacties van het publiek werd het spelverloop met spanning gevolgd.

Het optreden van de Boxtelse Accordeonclub gaf aan de VéGé Bonte Avond een zeer te waarderen en effectvolle afwisseling.

DENKSPORT

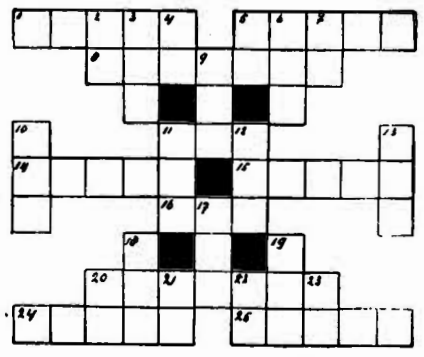

HORIZONTAAL: 1. pl. op Sumatra; 5. plaatje; 8. begerig grijpen; 11. stapel; 14. ziekelijke gewoonte; 15. strijdperk; 16. onderwijs; 20. foto; 24. gereed; 25. jongensnaam.

VERTICAAL: 2. gewicht; 3. vogel; 4. voorzetsel! 5. onmeetbaar getal; 6. deel v. d. kippenhok; 7. voegwoord; 9. op de wijze van; 10. familielid; 11. ogenblik; 12. sluis; 13. schrede; 17. Europeaan; 18. reptiel; 19. dun; 20. familielid; 21. onder het nodige voorbehoud; 22. godsdienst; 23. zoals de akten getuigen (lat.)

SLUITINGSUUR VERGUNNINGS- en VERLOFSLOKALITEITEN

De Burgemeester van BOXTEL
Gelet op het bepaalde bij artikel 49, 3e lid van de Algemene Politieverordening voor de gemeente Boxtel 1941

BESLUIT

ontheffing te verlenen van het bepaalde bij artikel 49, 1e lid en 2e lid van voormelde Verordening, voor zondag 16 en maandag 17 februari 1958, en het sluitingsuur der vergunnings- en verlofslokaliteiten voor die dagen te bepalen op één uur des nachts.

Boxtel, 10 februari 1958

De Burgemeester voornoemd,
DR. M. A. M. VAN HELVOORT

Chem. Wasserij „DEN DRIES"
vraagt
a. Accurate vr. kracht
voor expeditie en lichte administratieve werkzaamheden
b. Kledingpersters en strijksters
c. Kledingperser voor de stoompers
Aanb Kantoor „Den Dries" Rijksweg 2 Boxtel
9—12 en 2—5 uur.

Wij vragen voor spoedige indiensttreding
PRIMA VERKOOPSTER
Niet jonger dan 20 jaar.
Op de hoogte met het gehele textielvak.
Sollicitaties bij:
Fa A. P. v.d. BOOMEN-RESINK
STATIONSTRAAT 43 BOXTEL

Gevraagd **NET MEISJE**
voor de huishouding
L. van Langen Stationstraat 62

Ziet in onze speciale etalage dit voorname
Juweliersspleet
ALLES UIT VOORRAAD LEVERBAAR
Fa. A. v. VLERKEN BOXTEL
JUWELIER - HORLOGER KRUISSTRAAT 10

Een fraaie **gothische** HUISKAMER
Royale Dressoir, Zware Uitschuiftafel
4 Stoelen en 2 Lage Fauteuils
Gestoffeerd met prima Epinglé
Nu slechts **550.-**
ALLEEN
IN DEN OOIEVAAR
Fa. A. P. v. d. BOOMEN-RESINK
Stationstraat 43 Boxtel

Bij VéGé
literse flessen
KWALITEITS KOFFIEMELK
slechts f 1.—
Betaal nergens meer, het is onnodig.
Zuivelhandel C. DE JONG
VAN HORNSTRAAT 12

Brieven, binnengekomen op onder nummer geplaatste advertenties moeten door de adverteerders worden AFGEHAALD.

onbreekbaar
Mepal-servies

Fabrikaat Mepal Monster
voor thuis en bij 't kamperen
veel sterker - lang houdbaar - gemakkelijk onderhoud - mooie kleuren - fraaie vormgeving - licht hanteerbaar - altijd aan te vullen
verkrijgbaar bij
Het Huis van de 1001 geschenken
C. STEINMANN
Rechterstraat 6
Boxtel

Wegens liquidatie te koop
Frigidaire IJsmachine met compressor
Brieven onder nr 257
Molenstraat 19

Voor kousenreparatie
kunnen kousen worden gebracht bij:
Wed. J. v. d. Biggelaar
Nieuwstraat 28, Liempde,
uitsluitend 's maandags en vrijdags
of Bosscheweg 43 Boxtel alle dagen behalve maandag en vrijdag.

Bij VéGé slaagt U ook in de vastentijd
als steeds voor
Roomverse Eieren
aan laagste dagprijs
Heerlijke Kaas
voor weinig geld
Prima Haring, Rolmops en Vis filets
C. DE JONG
ZUIVELHANDEL
v. HORNSTRAAT 12

Oliebollen met Carnaval!
Bij VéGé
voor de oliebollen
slaolie, rozijnen, krenten enz.
★
Ook prima bier en wijnen aan lage prijs
en 10% korting
C. DE JONG
v. Hornstraat 12

Door onze reclameprijzen Uw uitgaven lager

Voor vrijdag en zaterdag

500 gram MAGER SOEPVLEES	2.35
500 gram MALS BRAADVLEES	2.55
500 gram VERSE WORST	1.65

Ons steeds meer gevraagd lunchpakket:

100 gram GEKOOKTE HAM 100 gram VARKENSWORST 100 gram LUNCHWORST	van 1.65 nu slechts voor **1.40**

Dinsdag 500 gr. MAGER SPEKLAPPEN	1.20
Woensdag 500 gram GEHAKT	1.50

Fr. Baaijens-Frunt
Baroniestraat 99

Theater „De Ark" Boxtel
zaterdag, 15 februari 8 uur
zondag, 16 februari 6 en 8.30 uur
Vacantie in Lissabon
(Der Fremdenfürer von Lissabon)
met VICO TORRIANI en Inge Egger
De beroemde zanger Vico Torriani met zijn betoverende zang.... vrolijkheid, prachtige muziek en charmante vrouwen in het zonnige Portugal.
Alle leeftijden
Plaatsbespreken: Aan de kassa zaterdag v.a. 6.30 uur. Zondag vanaf 5 uur. Tel. 503

Met de Carnaval een Cotelette of Gehaktbal
vrijdag en zaterdag

COTELETTEN	f 1.60, 1.80 en 2.00	per 500 gram
GEHAKT	1.40	„
KINNEBAK	1.50	per kilo

Ons Gildepakket
150 gram PEKELVLEES . . . . . 68 ct.
A.s. maandag en dinsdag
GEHAKT . . . . . 1.40 per 500 gram
SPEKLAPPEN . . . . . 1.20 „
A.s. woensdag de gehele dag gesloten!
JAN POOS Fellenoord 2 Tel. 372

Krijgt U straks 'n nieuw huis of gaat U verhuizen....!
Zoek dan nu een nieuwe
Kolen- of Oliehaard uit
Nu hebt U nog ruime keus!
Wij bewaren de haard tot U hem nodig hebt
Straks wordt hij vakkundig geplaatst
Pieter v. d. Brandt Baroniestr. 48

Wij ontvingen een prachtige collectie in de nieuwste brilmonturen

Leveranties aan alle ziekenfondsen

fa. A. v. Vlerken

OPTICIËN

Boxtel, Kruisstraat 10

● CARNAVAL 1958

Hoeden - petten - mutsen - maskers
neuzen - brillen met en zonder snor
serpentines - guirlandes - toeters
fluiten - saxofoons - en nog veel meer
vindt U in

Het Huis van de 1001 geschenken

C.L.M. STEINMANN

RECHTERSTRAAT 6 - BOXTEL

450.-

slechts kost deze Gothische Slaapkamer. Bestaande uit Linnenkast, Toogledikant met 2 Nachtkastjes, Tafel en 2 Gestoffeerde Stoelen.

Bijpassend Toilet **135.-**

ALLEEN

IN DEN OOIEVAAR

Fa. A. P. v. d. BOOMEN-RESINK

Stationstraat 43 **Boxtel**

Mededeling

van de R.K. Bakkers-Vereniging „St. Nicolaas" te Boxtel.

Op Carnaval-dinsdag 18 februari wordt geen brood gebakken en ook niet bezorgd.

Auto- en Motorrijschool VERSCHOOR

Den Bosch, Röntgenstraat 36 west - Tel. 2006
Boxtel, Sigarenmagazijn E. Verhoeven, Stationstraat 60 - Tel. 475

Wij brengen wegens de bestedingsbeperking prima **shag** (lichte) **55 ct** p. pakje
Alleen verkrijgbaar bij:

Bert van den Braak

Baroniestraat 73 - Tel. 450

● ● Carnavalattractie ● ●

zaterdag, zondag, maandag en dinsdag

4 Chocoladebollen voor f 1.-

Dagelijks vers verkrijgbaar
onze heerlijke BERLINER BOLLEN

Banketbakkerij A. v. DUREN-SCHOLLEN

Breukelsestraat 62 - Tel. 274

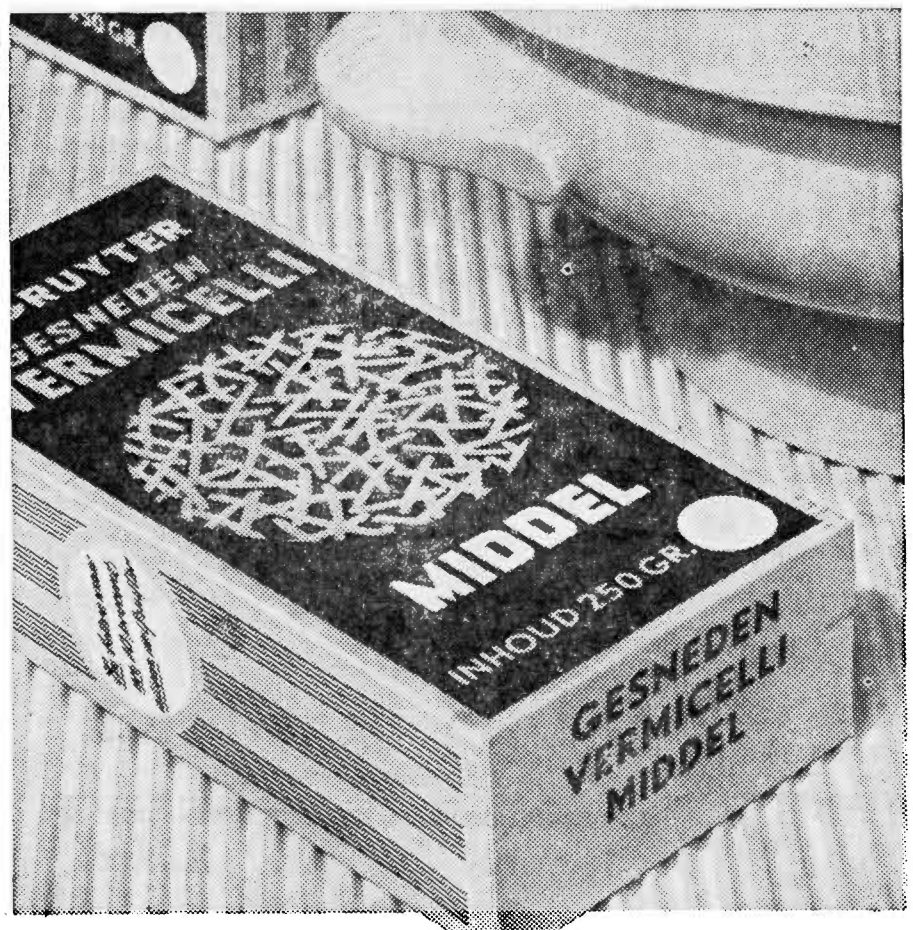

VERMICELLI RECLAME

Bij aankoop van f 5.— De Gruyter - artikelen krijgt U het Snoepje van de Week voor slechts 10 cent en bovendien

een pak vermicelli

naar keuze

voor halve prijs

geldig tot en met 18 februari 1958

DE GRUYTER'S VERMICELLI

Gesneden middel pak **23 ct**
Gesneden fijn . . pak **24 ct**
Figuur . . . . . . pak **30 ct**

En betere waar
En tien procent
alleen de Gruyter

580212

Speciale aanbiedingen

★ *Bijouterieën*

Ziet etalage!

Dameskapsalon Parfumerie **v. d. Broek**

Breukelsestraat 34

Bestel ook Uw brandstoffen voor Uw oliekachel of haard bij de vakman.

Gez. Brandstoffenhandelaren - Boxtel

In Holland staat een huis . . .

Zo luidt de aanhef van een oud liedje, maar . . . . in Holland staan ook **Ziekenhuizen** en daar wilden wij even Uw aandacht voor vragen, want het betekent in vele gevallen niet minder dan een **financiële ramp** wanneer men hiermede te maken krijgt!
Onze maatschappij voert een hoogst aantrekkelijke

Ziekenhuisverzekeringspolis, o.a.

1 **Onbeperkte verpleegkostenverzekering**; zowel wat de geldende verpleegprijs per dag betreft, alswel onbeperkt naar het aantal dagen.
2 **Zeer ruime dekking** voor kosten van specialist en de bijkomende kosten, waarbij geen belemmerende specificaties zijn aangegeven voor deze diverse onderdelen.
3 **Insluiting** van kosten van Specialistische behandeling buiten opname, is eveneens zeer reëel mogelijk.

Vraagt nadere inlichtingen en Consept-polis.

Verzekeringen v. d. N.C.B.
TILBURG

Agentschap Boxtel:
C. J. v. BERKEL, Nergena 7, Tel. Esch K 4197-297
Agentschap Liempde: P. J v. d. Velden Maaistraat 4
Agentschap Esch: Th. v. d. Meyden, A 115
Agentschap Gemonde: W. Verhagen, Gemondseweg 14 Tel. K 4105-431

RATTI patentbrillen, voornaam, licht en sterk

zó sterk is nu pappie's bril . . . .

ALLEEN VERKOOP

F. P. v. LANGEN

Stationstraat 62 *Ged. Opticiën*

Adverteert in
Brabants Centrum

TIJDELIJK!

MAX FACTOR'S
speciale aanbieding:

INVISIBLE FOUNDATION

GRATIS
bij aankoop van uw
Creme Puff

Jo v. Grinsven-v. Summeren
Markt 15 - Tel. 620

Doe Uw voordeel en oordeel

Geen ander vlees van de Kwaliteitsslagers
En nu . . . . zo heel erg voordelig

VRIJDAG EN ZATERDAG

500 gram **Overheerlijke Varkensrollade** **f 2.45**
500 gram **Runderpoulet nu extra voordelig** **f 1.60**

Ons overbekende en steeds meer gevraagde
KWALITEITS-LUNCHPAKKET

150 gram **gebr. gehakt**
100 gram **lunchworst**
} Samen voor **1 gulden**

Ga ook over naar de Kwaliteits-slagers
Iedere week immers: **Dagkoopjes, Dagkoopjes!**

Dinsdag 18 febr.: 500 gr. **Gehakt** **f 1.65**
Woedsdag 19 febr.: 500 gr. **Spekläppen** **f 1.25**
Donderdag 20 febr.: 500 gr. **Hachévlees** **f 2.00**

Hoe 't ook zij! Vlees hoort erbij.

Koopt bij onderstaande Kwaliteits-slagers:

Van Nistelrooij	Raaijmakers	Schuurmans
Th. Eltink	De Windt	Van Meersbergen
N.C.B.-Winkel	Aug. v. Breugel	Van Griensven

Maandag en dinsdag: 17 en 18 februari na 1 uur GESLOTEN

Brabants Centrum

Terloops...

★ De vastenavonddagen staan weer voor de deur. In alle bekende carnavalsplaatsen wordt gewerkt aan de grote praalwagens, aan de reuzen en aan de vele andere attributen, die behoren bij de geweldige feeststoeten. In Boxtel zullen we hier wel niet aan toe komen en evenmin aan de bacchanalen die de achter mombakkesen en in carnavalspakken verscholen legioenen der dwazen gewend zijn aan te richten. Maar wij trekken even goed een vrolijk gezicht en laten de beentjes van de vloer gaan... omdat de zotscap regeert drie dagen lang! ★ Als we de weg naar de carnavalsfestijnen in Boxtel maar niet in de duisternis behoeven te zoeken. Het schijnt voor het gemeentebestuur overigens zeer moeilijk te zijn om de gedane belofte — straatverlichting op volle capaciteit — na te komen. Er zijn nog altijd wijken, waar iedere lantaarnpaal des avonds een hinderlijke sta-in-de-weg vormt voor de voetgangers omdat 't daar volslagen donker is. Noch de beloften noch de lantaarns werken erg „verhelderend"! ★ We zoeken ons volgende sterrennieuwtje maar in het in 'n zee van licht badende Esch, waar men in de gemeenteraadsvergadering nu ook het plan geopperd heeft een sportterrein aan te leggen. Wel, Esch heeft het nodig en daarom, vroede vaderen, niet te lang gewacht, opdat er spoedig weer een sportieve geest vaardig wordt over de gemeenschap. Wie sprak er al over de oprichting van een nieuwe voetbalvereniging? ★ Apropos, over voetbalsport en voetbalterreinen gesproken: de Boxtelsche Courant van 17 februari 1933 onthulde ons, dat in een raadsvergadering te Boxtel aan het adres van B. en W. de klacht gericht werd, dat het ODC-terrein steeds onder water stond, omdat het water van de wegen daarheen zou trekken. En wat, waarde lezers, zien we nu 25 jaar later: weer een ODC-terrein dat gedeeltelijk „blank" staat. Althans vorige week ontlokte de toestand aan de toevallig op bezoek zijnde voorzitter van de K.N.V.B. de vraag of dát nu de Boxtelse bad- en zweminrichting was, terwijl j.l. zondag hetzelfde terrein, ondanks de puike weersomstandigheden, niet bruikbaar bleek. Oorzaak? Drainagewerkzaamheden op 'n voor ODC heel ongunstig tijdstip! En daar zitten we dus mee... ★ Intussen blijft de sport op het ODC-oefenterrein hoogtij vieren. Daar traint nu voorlopig wekelijks een groep zuidelijke amateur-spelers. Om de wrange herinnering aan de oefenperiode van de oranje-candidaten wat te verzoeten? In ieder geval, de K.N.V.B. heeft Boxtel weer weten te vinden, waarbij we hopen dat Boxtel ook de K.N.V.B. zal weten te vinden... ★ Wie het gemeentelijke sportcomplex ook weer wisten te vinden, dat was 'n stelletje belhamels, dat de ruiten van de ODC-cantine voor de zoveelste maal aan diggelen gooide en de kozijnen zelfs niet spaarde. En dat allemaal in ons rustige Molenwijk! ★ 't Is echter nog niet alles. In de kleedlokalen van de hockeyvereniging MEP miste men herhaaldelijk geld, sigaretten en andere snuisterijen. J.l. zondag is door de gemeentepolitie de jeugdige dader in de kraag gepakt. Men gaat thans na of er enig verband bestaat tussen het werk van deze kruimeldief en de ook in enkele andere Boxtelse kleedlokalen gesignaleerde ontvreemdingen. ★ Uit de „Boxtelsche Courant" van 25 jaar geleden: „B. en W. legden den raad een schema voor tot den bouw van een bad- en zweminrichting in de Molenwijk. De kosten zullen bedragen *f* 5.093,—. Er zullen drie bassins worden gemaakt; 'n ondiep, groot 400 vierk. meter, 'n half diep, groot 900 vierk. meter en 'n diep groot 3500 vierk. meter. Het ligt in het voornemen 40 kleedkamertjes op te richten." (17 februari 1933).

IVOROL Elke tand een Sneeuwwitje

Vergeelde geschiedenis

UIT DE KRANT VAN 25 JAAR GELEDEN.

■ **Moordaanslag op President Roosevelt.** — Een onbekende heeft te Miami (in den staat Florida) op Roosevelt, den nieuw gekozen president der Vereenigde Staten, die tijdens zijn vacantiereis in de wateren van Florida verblijf hield, zes revolverschoten gelost toen deze vanuit zijn auto een rede hield in het aan de Promenade gelegen park. Roosevelt zelf bleef ongedeeld, doch een zestal andere personen werd door de kogels getroffen. de dader werd terstond gegrepen.

■ **De Japansche invasie.** — Zonder zich iets van den Volkenbond aan te trekken schijnt Japan van plan zijn roofoverval in China voort te zetten. Uit Peking wordt gemeld dat het Japansche offensief in Jehol waarschijnlijk op zijn laatst 27 Februari zal losbreken, opdat het op 1 Maart, den eersten verjaardag van den staat Mantsjoekwo, in vollen gang zal zijn.

■ **Zes wonderbare genezingen te Lourdes.** — Het Bureau voor geneeskundige contrôle te Lourdes deelt in een officieel bericht mede, dat in het afgeloopen jaar 1932 door het Bureau zes genezingen als echte wonderen zijn geconstateerd. Van de 160 gevallen die ter onderzoek waren ingediend, werden 85 gevallen ter nadere contrôle aangehouden.

■ **Omlegging van de Dommel.** — B. en W. van Boxtel hebben met het waterschapsbestuur een bespreking gehad, teneinde de omlegging te bespoedigen. Naar aanleiding hiervan is opgaaf van kosten ontvangen. Ze zullen ongeveer *f* 270.000,— bedragen. Het rijk zal 100 procent van de loonen tot minstens *f* 145.000,— uitkeren. Voorts zal het Waterschap de kosten *f* 58.250,— en de Provincie evenveel bijdragen, als de omlegging niet in werkverschaffing wordt uitgevoerd. Als het Rijk niet ten volle, n.l. tot een bedrag van *f* 161.000,— bijdraagt, zal de gemeente voor *f* 85.000,— garant moeten blijven. Nu is de kans groot, dat de omlegging in werkverschaffing zal moeten worden verricht.

■ **Stand werkloozenkassen.** — Aan loonen werd in de gemeentelijke werkverschaffing in 1932 betaald een totaal bedrag van *f* 103,801,16, waarvan ten lasten der gemeente blijft *f* 25.950,29. Suhsidie voor de werkloozenkassen *f* 23.000,—, waarvan *f* 11.500,— voor de gemeente blijft. Door de overheid is alzoo, wat de gemeente Boxtel betreft, over 1932 te betalen geweest de som van *f* 126.801,16, waarvan blijft ten laste van de gemeente *f* 37.450,39. Door de plaatselijke werkloozenkassen is, voor zoover bekend, in bedoeld jaar uitgekeerd geworden een bedrag van *f* 37.186,37.

■ **Inwonertal Boxtel.** — Per 1 Januari j.l. bedroeg het aantal inwoners onzer gemeente 10.916.

Burgerlijke Stand

van 4 tot en met 10 februari 1958.

GEBOREN: Johannes C. zoon van A. J. van Brakel en C. J. van Woudenberg, Doornakkerlaan 33 — Walter A. A. M. zoon van H. H. J. Spoorenberg en P. A. Th. van Haaren, Selissenwal 14 — Antonius J. zoon van A. A. Bressers en H. de Koning, Liempde — Everdina J. G. dochter van E. M. de Jong en L. C. van Ruremonde, Kalksheuvel — Josephus J. M. zoon van C. A. Vervoort en G. van Osch, Bosscheweg 51 — Elisabeth J. J. dochter van W. G. M. Smits en J. M. J. van Boxmeer, Bosscheweg 59 — Martinus J. zoon van J. van Beers en G. Groenendaal, Nieuwstraat 40.

ONDERTROUWD: Johannes H. Hobbelen en Petronella Fr. J. H. Koks — Petrus C. M. Vergouwen en Wilhelmina C. van Roosmalen.

GEHUWD: Johannes Th. J. Schoenmakers en Mechelina Fr van de Sande — Adrianus H. van de Sande en Maria Fr. Schoenmakers. — Johannes J. H. Schellens en Joanna A van de Laar — Franciscus Leonardus Maria van der Geld en Barbara Maria Blummel — Christianus Marinus van Giersbergen en Bernardina Leonarde Oda Steenbakkers — Joseph J. Schalks en Anna M. J. Bekkers.

OVERLEDEN: Everdina J. G. de Jong, oud 2 dagen, Kalksheuvel 37 — Anna der Kinderen, oud 55 jaren, religieuse, Baroniestraat 22.

INENTINGEN TEGEN POLIO

(kinderverlamming)

In het afgelopen jaar is een begin gemaakt met de verwezenlijking van het plan alle kinderen van Nederland in te enten tegen polio.

In Boxtel zijn nu de kinderen welke geboren zijn in 1955 ingeënt. Vanaf 14 februari wordt dit plan verder uitgevoerd, met de jaarklassen 1952, '53, '54, '56 en '57.

Het is de bedoeling alle kinderen uit deze jaarklassen van één gezin tegelijk op te roepen. Voorlopig worden twee inentingen gegeven met één maand tussenruimte.

Ieder die in aanmerking komt ontvangt een oproep.

Wij verzoeken alle ouders zich aan de volgende richtlijnen te houden:

1. Breng oproepkaart, inentingskaart plus een gulden per kind mee;
2. Zorg precies op het aangegeven tijdstip aanwezig te zijn;
3. Stuur bij verhindering zo spoedig mogelijk bericht aan: Mej. M. van Riel, Bosscheweg 1. U ontvangt dan een nieuwe oproep.
4. Zieke kinderen mogen niet ingeënt worden. Pleeg in geval van ziekte overleg met Uw huisarts en bericht dit aan Mej. M. van Riel.

Wanneer wij niet weten waarom U niet aan een oproep hebt gehoor gegeven kunnen wij U niet meer uitnodigen voor een volgende zittingsdag.

Omdat vóór 15 juni alle inentingen verricht moeten zijn, rekenen wij op aller medewerking.

Dr. Hoeksvereniging
Afd. Wit-Gele Kruis.

ZONDAGSDIENST DER ARTSEN
UITSLUITEND VOOR SPOEDGEVALLEN.
aanvangende des zaterdags 's namiddags 5 uur eindigende 's maandagsmorgens 8 uur.

16 FEBRUARI
DOKTER MARGRY
Clarissenstraat 28 Telefoon 212

Bezoekt tijdens de CARNAVALSDAGEN
★ **Café „'t Schipke"** ★
GEZELLIG ZITJE – PRIMA CONSUMPTIE

■ **Carnaval Boxtel** ■
Wat 'n leut!!! — Wat 'n leut!!!
A.s. zondag en maandag carnavalsstemming
met **„De Vrolijke Golf"** in
Café v. d. Meijden, Fellenoord 6
Aanvang 7 uur
Komt subiet êfkes laangs um 'ne entreekaart enkele reis „plezaanterie"!

Soireé Dansante ★ **Zaal Bellevue**
met de Carnavalsdagen vanaf 5.30 uur
Entrée f 2.—
's-Middags op grammofoonplaten van 12–5 uur
Entrée f 1.—
Wilt U verzekerd zijn van entreebewijs?
Dagelijks voorverkoop aan de zaal.
H. VAN BREUGEL

Zaal De Punder
LIEMPDE
Zondag 16 februari
DANSEN
Aanvang 5 uur
Dinsdag 18 februari
Carnavalsavond van „Concordia"
Aanvang 7.11 – 11.33 uur
● Voorverkoop van toegangskaarten voor de middag aan de zaal

DANSEN DANSEN
A.s. zondag 16 februari
Dansen
in zaal „Amicitia"
van 5 tot 10 uur
Prima orkest
Wed. W. v. Kaathoven
LIEMPDE

Kaartvereniging „ONS GENOEGEN"
Zaterdag 15 februari
's avonds om 8 uur
RIKKEN
in Café L. DANKERS
STATIONSPLEIN
Zeer waardevolle prijzen.
De opbrengst van deze rikavond is bestemd voor de nieuwe kerk op de Selissenwal.

Fanfare Esch
Carnaval-dinsdag
Rikken voor Instrumentenfonds
half acht Café Schouten
Opgeluisterd door onze Boerenkapel

RIKKEN RIKKEN
A.S. ZATERDAG
Groot RIKCONCOURS
met serieprijs grote keukenuitzet
Café Huijberts
FELLENOORD
Aanvang 8 uur

Vrijdag 14 februari
RIKKEN
in Café v. d. Meijden
Fellenoord 6
● **Prachtige prijzen.** ●
Extra serieprijs!
Ook vrijdag 21 februari rikken met extra serieprijs.

A.s. zondag 16 februari
Groot Rikconcours
in Café van Trigt
t.b.v. Biljartclub Groene Pommerans
Prachtige prijzen
Aanvang 8 uur
Zondag a.s. beginnen wij met extra serieprijs.

Fanfare „St. Arnoldus"
RIKAVOND
ten bate van het uniformfonds
zaterdag 15 februari
om 8 uur in Café v. Grinsven

Zaterdag 15 februari
om 8 uur
RIKKEN
ten bate van de K.B.C.
in Café STRIK
Eindhovenseweg
● **MOOIE PRIJZEN** ●

Carnaval!!
Leden van **„DE KEISTAMPERS"** kunnen zich nog tot vrijdag opgeven.
„Paviljoen Molenwijk"

Dansen dinsdag 18 februari van 7-11 uur in het ST. PAULUS JEUGDHUIS
Entree f 1.50 p. persoon
Heer met Dame f 2.50
★ Muziek „De Vrolijke Golf"

Avonturen van BIM en BAM

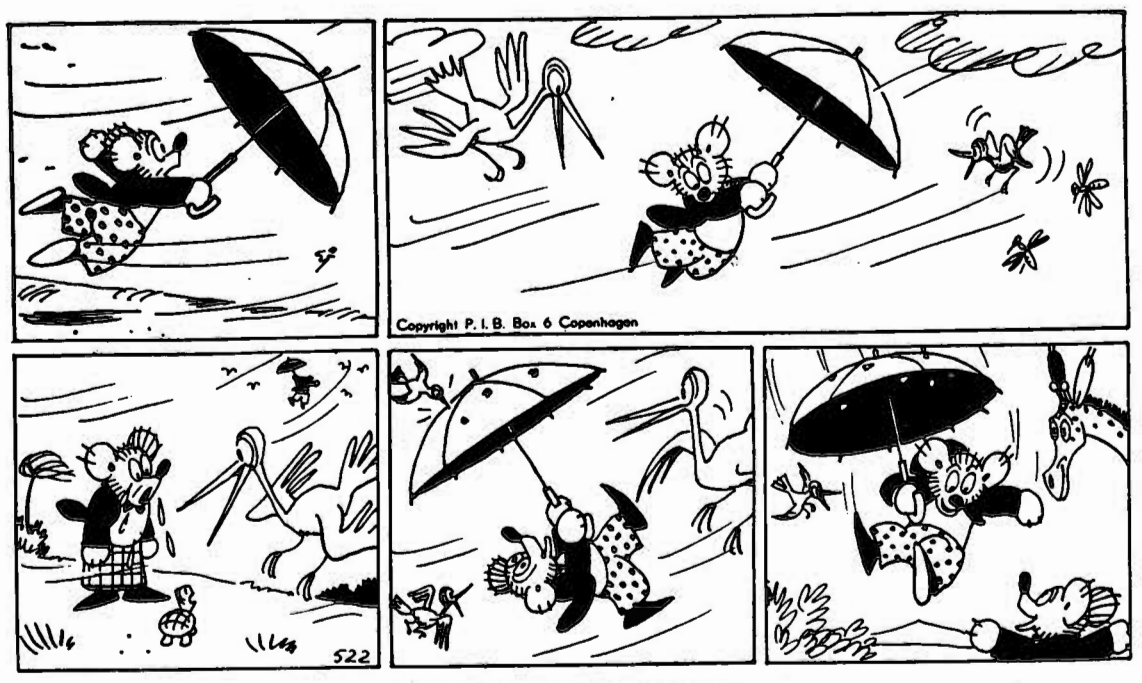

BIM EN BAM EN DE PARAPLU.

Hu, wat blaast de storm toch hevig
in de paraplu van Bam,
tot opeens een harde windvlaag
't arme beertje medenam.
Hup! daar gaat ie snel de lucht in!
Bim vindt het verschrikkelijk naar
„Ik zal Bam nooit meer terugzien",
huilt hij tegen d'ooievaar.

Maar de vogels hebben meelij
en ze gaan Bim achterna;
vliegende zo hard ze kunnen,
halen ze hem in weldra
en ze pikken grote gaten,
Bam merkt wel. hij daalt terstond.
Na een doodsbenauwd kwartiertje
komt hij veilig aan de grond!

Gouden Huwelijksfeest

Het echtpaar Theodorus v. d. Aa (79) en Wilhelmina v. d. Aa-Huybers (73) (St. Jorisstraat 13, Boxtel), dat op zaterdag 22 februari a.s. vijftig jaar getrouwd zal zijn.
Het jubilerende paar hoopt de gouden bruiloft temidden van de grote familieschaar (10 kinderen, 35 kleinkinderen en3 achterkleinkinderen) te vieren in het St. Paulus Jeugdhuis.

Toets der critiek

MAGNIFIEK CONCERT VAN R.K. GILDENBONDSHARMONIE.

„Groot winterconcert", zo luidde de aankondiging van het programma van muziekwerken, hetwelk vrijdag in De Ark door de R.K. Gildenbondsharmonie werd uitgevoerd. Het is een „groots" winterconcert geworden, dank zij het nieuwe instrumentarium en het sublieme solo- en ensemblespel van de muzikanten, dank zij ook de voortreffelijke directie van de heer Stolwerk.

Met een pittige „Colonel Bogey on Parade" werd het programma geopend, waarna de heer Heerius als voorzitter het hoofdbestuur en de donateurs verwelkomde en tevens van de gelegenheid gebruik maakte om de heer Stolwerk uit Nijmegen voor te stellen als de nieuwe dirigent van het corps. Spreker memoreerde daarbij de grote verdiensten van diens voorgangers, de heer Hermans z.g. en de heer Jansen, die beide op hun eigen persoonlijke wijze de „Bonds" tot de hoogste sport op de muzikale ladder hadden opgevoerd. In dit verband herdacht de voorzitter ook nog de heer C. v. Kessel z.g., die steeds „alles" was geweest voor de harmonie. De heer Heerius sprak het vertrouwen uit, dat ook de nieuwe directeur de harmonie tot grote successen zal weten te brengen.

Daarna werd het concert voortgezet met de ouverture „Raymond ou Le Secret de la Reine" van Thomas, die een zeer vlotte vertolking kreeg.

„Scenes Alsaciennes" van Massenet was een der glanspunten van de avond, terwijl ook „Cephale et Procis" (een aardige suite in 4 delen van Gretry in 'n bewerking van Jos Moerenhout) uitgevoerd werd op een wijze die respect afdwong. Hiermede kwam de pauze. Het zou ons te ver voeren om het volledige tweede gedeelte van het uitgebreide concert onder de loupe te nemen. Wel willen wij nog vermelden het zeer verdienstelijk uitgevoerde „Trio for three Trombones" door de heren J. Voets, C. Bevers en M. v. d. Biggelaar, met pianobegeleiding door de heer F. Boley. Verrassend vaardig „nam" dit viertal alle moeilijkheden die de partituur hen opleverde. Na dit mooie intermezzo kregen we in de overige meer moderne nummers weer veel schoons te beluisteren. Het dankbaar gestemde publiek was terecht gul met zijn applaus aan het einde van dit concert, dat bij ons voor de toekomst nog grotere verwachtingen van de R.K. Gildenbondsharmonie heeft verwekt.

De heer Stolwerk, die deze avond zijn debuut maakte, kan met veel voldoening op dit debuut terugzien en als wij het onze ervan mogen zeggen zal het onder zijn bekwame leiding met de „Bonds" waarachtig wel gaan!

„OP HOOP VAN ZEGEN".

Herman Heyermans, de knapste toneelschrijver van zijn tijd (1864—1924) heeft de Nederlandse theaterwereld een zeer omvangrijk oeuvre nagelaten. Een van zijn meest gespeelde en door het publiek hoogst gewaardeerde toneelstukken is ongetwijfeld het in 1900 in première gegane „Op Hoop van Zegen" geweest. Jarenlang heeft het beroepstoneel in Nederland en België met dit realistisch getinte spel van door liberale reders en 'n meedogenloze zee geslagen schippersvolk, successen gevierd, triomfen zelfs. Nu het onlangs vrij gegeven is voor amateurtoneel heeft de Boxtelse toneelgroep „Leeringhe ende Vermaeck" niet geschroomd het onder leiding van de heer Jo. v. Erp uit Den Bosch in studie te nemen. Daar is durf voor nodig, want er zijn aan dit stuk vele en grote moeilijkheden verbonden. Zo zit men al dadelijk met het probleem van de bezetting (18 personen), de decors en de costumes. Maar ook dient zich het probleem aan van de bijzondere sfeer en het karakter van dit stuk, dat persé gezien moet worden in het licht van het sociaal bewogen verleden van de Nederlandse arbeider. Vooral met dit laatste zal de wat critisch ingestelde bezoeker met meer eigentijdse opvattingen over toneelkunst enige last gehad hebben. Heyermans stukken (en ook Op Hoop van Zegen) bevatten nu eenmaal scènes waarvan de maatschappelijke strekking de artistieke waarde van het werk soms onmiskenbaar schade doet, terwijl men ook omtrent de vormgeving e.d. tegenwoordig heel andere ideeën heeft.

Leeringhe ende Vermaeck heeft zich overigens voortreffelijk door de moeilijkheden heen geslagen en honderden belangstellenden (pl.m. 1500) zondag, maandag en dinsdag in De Ark een toneelavond geboden, waarvan kennelijk intens genoten werd. Terecht mochten de spelers en speelsters — wat een indrukwekkend tableau de la troupe! — aan het einde van elke uitvoering een klaterend applaus in ontvangst nemen, hetgeen ook een welverdiende hulde was voor de regisseur, die de montage van deze geweldige brok toneel naar vermogen had verzorgd. Natuurlijk haalde men in een enkel tafereel wel 'ns niet het gewenste niveau en vanzelfsprekend viel ook de een of andere typering wel 'ns iets uit de toon. Maar zeer vaak was het spel ook bepaald knap. Vooral de figuur van Geert, de zoon, was uitmuntend getroffen. Zijn scènes met Kniertje, Jo en Clemens Bos (eveneens opvallend goed gespeelde rollen) vormden hoogtepunten van de avond. Verder werden we verrast met een aantal zeer mooie volkstypen, welke creaties het spel „kleur" gaven. Décors en costumes waren uitmuntend verzorgd en ook de grime va nde heer v. Lamoen droeg bij tot een volledig succes!

Missie Thuisfront

Op de uitvaart vanDoortje Kollenburg werd door Riekske Kollenburg *f* 12,66 voor de Ursulinen Missies opgehaald.

Bij de uitvaart van v. Liempt *f* 10,—.

Bij de bruiloft van Antonia Smits en Henricus v. Weert *f* 3,30.

25-jaar Priester

Op 16 februari, zondag a.s., viert de W. E. Pater Suitbertus Gaajetaan A.A. zijn 25-jarig priesterjubileum. Het Missiehuis „St. Theresia" zal er voor de pater een onvergetelijk feest van maken. Ook voor de mensen van buiten het klooster zal er gelegenheid zijn de jubilaris te feliciteren tijdens de receptie, die zal plaats hebben van 3 tot 4 uur in het Missiehuis.

Geen van de Missiehuisbewoners is zo lang met het wel en wee van het huis en Boxtel in aanraking geweest. In september 1920 kwam hij als leerling naar Stapelen, het kasteel, een bar-romantische omgeving, waar in die dagen gedurende de ochtendstudie de inkt in de inktpotjes bevroor.

Na de hogere studies in België met als bekroning de priesterwijding te Leuven 1933, werd de W. E. Pater Suitbertus eind augustus van datzelfde jaar verbonden aan het Missiehuis waar hij nog steeds is. Jarenlang heeft hij daar zijn krachten gewijd aan de toekomstige priesters als surveillant en als leraar.

Onder de oorlog, de tijd dat de bewoners van het landgoed Stapelen her en der verspreid zaten in Boxtel, strekte de arbeid van de W. E. Pater Suitbertus zich ook naar buiten, naar het scheen in alle stilte. Maar niet zo stil of de „Sicherheitsdienst" kwam hem op een kwade dag arresteren. Hij werd vastgezet in Vught en daarna overgebracht naar het beruchte „Oranje Hotel" te Scheveningen. Na enkele verschrikkelijke maanden kon Boxtel hem weer onder grote belangstelling verwelkomen. En niet alleen Boxtel was iets over deze verborgen werker te weten gekomen, want na de oorlog togen de harmonieën met Boxtel naar het Missiehuis, omdat pater Suitbertus vanwege zijn hulp aan ontvluchte Franse militairen de Franse onderscheiding „Het militair Kruis met Palmen" was ten deel gevallen.

Op het ogenblik geeft de W. E. Pater Suitbertus godsdienstlessen aan de schildersschool en aan emigranten. Maar ver buiten Boxtel kennen vele zieken hem als de man die de ziekenbedevaarten leidt naar de Maria-oorden Beauraing en Banneux. En niemand zal het hem kwalijk nemen als hij dat zijn mooiste werk vindt.

Zondag zullen de jubilaris en wij God danken voor de genadevolle arbeid die de W. E. Pater Suitbertus heeft mogen verrichten. God geve er hem nog vele tot nog meerdere zegen!

Neus verkouden DAMPO

Méér dan f. 1.000.000 extra bij VéGé in 1958 door extra aanbiedingen!

25 cent cadeau door extra geldzegels!

1 grote VéGé-KANDIJKOEK 64 cent + 13/26 geldzegels
1 glas VéGé-CHOCOLADE-PASTA 62 cent + 12/24 geldzegels
1 carton beker VéGé-appelstroop 65 cent + 13/26 geldzegels
1 blikje VéGé-SOEPGROENTEN 30 cent + 6/12 geldzegels
100 gr. VéGé-zwart/wit TOFFEES 31 cent + 6/12 geldzegels

10% VéGé 10%

èn 'n miljoen extra! Dàt loopt lekker op!

Nu extra voordeel dank zij de Europese VéGé-Unie. Er zijn ook VéGé-winkels in België, Frankrijk, Duitsl., Saargebied, Luxemburg, Zwitserl.

NIEUWE UITGAVE.

„MENS EN DIER".

Dezer dagen is bij de Kon. Van Gorcum & Comp. N.V. te Assen het eerste nummer van het maandblad „Mens en dier" verschenen. Naar inhoud en uitvoering is het een tijdschrift, dat waard is de weg naar iedere dierenvriend te vinden. Pakkende in vlotte stijl geschreven reportages, instructieve rubrieken en prachtige illustraties zullen ongetwijfeld jong en oud, vakman en leek weten te boeien. De abonnementsprijs bedraagt *f* 7,50 per jaar of 4,25 per half jaar.

VAN LANSCHOT BANKBOEKJES

Wilt U gemakkelijk 4% *rente maken?*

Van Lanschot bankboekjes geven thans 4 % rente.

Als U regelmatig contanten in huis hebt of geld op de giro hebt staan, verliest U eigenlijk geld!

U kunt immers 4 % rente maken door het te zetten op een Van Lanschot bankboekje, zonder koersrisico, zonder kosten, terwijl Uw geld toch altijd gemakkelijk beschikbaar blijft.

Storten en opnemen kunt U heel eenvoudig aan onze kas of via de giro.

Wilt U er meer van weten, vraag dan - telefonisch, schriftelijk of aan onze kas - onze folder „Bankboekjes".

FIRMA F. van Lanschot BANKIERS

's-Hertogenbosch, Hoge Steenweg 27-31, Telefoon 8851*
Eindhoven, Keizersgracht 17, Telefoon 7442* Tilburg, Stationstraat 17 (toek.adres).

SCHAAKRUBRIEK

Behalve „onze" Dr. Max Euwe heeft Nederland tot nog toe geen schaakgrootmeester opgeleverd. Het valt echter te verwachten dat wij, gezien zijn bijzondere prestaties te Wageningen en Beverwijk, binnen afzienbare tijd Jan Hein Donner als tweede Nederlandse grootmeester zullen kunnen begroeten.

In zijn partij tegen Trojanescu uit het zônetoernooi te Wageningen die hieronder besproken zal worden, zien we hem met geringe middelen een aanval opbouwen, die met precisie wordt afgewerkt ondanks een gevaarlijk lijkende tegenaanval van zijn tegenstander. Een vlijmscherpe strijd!

Wit: J. H. Donner; Zwart: Trojanescu (Roemenië). Wageningen 1957.

1. d2—d4, Pg8—f6 2. c2—c4, e7—e6 3. Pb1—c3, Lf8—b4 4. e2—e3

Wit bekommert zich niet om de dubbelpion die zwart hem kan bezorgen, doch ontwikkelt zich rustig.

4..., c7—c5. Lf1—d3, 0—0 6. Pg1—f3, d7—d5 7. 0—0, Pb8—c6 8. a2—a3

Nu volgt een opruiming in het centrum. De geïsoleerde witte pion welke daarbij op d4 ontstaat blijkt echter verre van zwak te zijn.

8..., c5×d4 9. e3×d4, d5×c4 10. Ld3×c4, Lb4—e7 11. Tf1—e1, a7—a6 12. Lc4—a2

Wit trekt zijn loper alvast terug, zodat hij na..., b5 zijn handen vrij heeft.

12..., b7—b5 13. d4—d5!, e6×d5 14. Pc3×d5, Pf6×d5 15. Dd1×d5!

Zwart mag nu niet de dames ruilen aangezien na 15..., D×d5 16. L×d5 de loper op e7 of het paard op c6 verloren gaat.

15..., Lc8—b7 16. Dd5—h5, g7—g6 17 Dh5—h6

Met zijn twee lopers, gericht op een verzwakte koningsstelling, heeft wit zich nu aanvalskansen geschapen.

17..., Pc6—d4 18. Pf3—g5, Le7×g5 19. Lc8×g5, Dd8—b6 20. Ta1—d1, Ta8—c8

Onmiddellijk..., Pf5 (i.p.v. 20..., Tc8) leek veiliger voor zwart,

21. Te1—e7

Nu kan zwart de schijnbaar afdoende zet..., Pf5 niet meer spelen. Men zie b.v. 21..., Pf5 22. T×f7!, T×f7 23. L×f7+, K×f7 24. D×h7+, Kf8 25. Dh8+, Kf7 26. Td7+, Ke6 27. Df6+ en wit wint de dame tegen toren en licht stuk.

21..., Db6—d6 22. Kg1—h1

Er dreigde..., Pe2+ en vervolgens D×e1 mat

22..., Dd6—c6 23. Te7×b7!

In verband met de heftige aanval die zwart nu krijgt, moesten de gevolgen van deze zet nauwkeurig berekend worden.

23..., Pd4—f5 24. La2—d5, Dc6—c2 25. Td1—c1, Dc2—e2

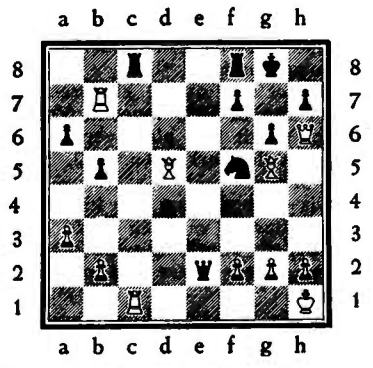

Speelt nu de aangevallen witte dame: 26. Dh3 dan volgt 26, T×c8 27. L×c8, Df1 mat. Het ziet er dus náár uit voor wit. Maar Donner had de zaak scherp berekend en speelde:

26. Ld5×f7+!

en de zwarte koning kan het mat niet ontlopen! Zwart gaf het op.

Mr. R. O. Chadé.

Nieuws uit de omgeving

LIEMPDE.

CARNAVALSAVOND.

Dinsdag 18 februari wordt in de zaal de Toekomst te Liempde een carnavalsavond gehouden ten bate van de Fanfare Concordia waaraan zal medewerken de Boerenkapel „De Dorsvlegels".

Voor originele costumering worden zowel personele als groepsprijzen beschikbaar gesteld.

GEMONDE.

JAARVERGADERING R.K.J.B.

Op de j.l. dinsdag gehouden jaarvergadering werd door het bestuur medegedeeld, dat de Lourdesactie gehouden zal worden op maandag 24 februari in zaal Verbruggen. Dit jaar zal door de leden een wedstrijd worden gehouden in voederbieten met kostprijsberekening, waarvoor zich reeds een aantal personen opgaf. Verdere aanmeldingen bij de secretaris. Aan het slot van de vergadering werd door de heer J. Wigmans uit Eindhoven een boeiende lezing gehouden over zijn 10-jarig verblijf in Sowjet-Rusland.

ONGELUKKIGE VAL MET SCOOTER.

Toen de heer C. de Laat, j.l. zaterdagavond met zijn scooter over de Ollandseweg kwam, sprong plotseling een hond uit een sloot en bracht hem ten val. De scooter werd zwaar beschadigd. De heer de Laat moest zich onder geneeskundige behandeling stellen. Zijn dochter, die op de duo was gezeten, kwam met de schrik vrij. De heer de Laat zal in de loop van de volgende week zijn functie als onderwijzer aan de R.K. Jongensschool wel weer kunnen hervatten.

TONEELUITVOERING R.K.J.B. EN B.B. afd. ST. M. Gestel.

A.s. zondag 16 februari brengt de gemengde toneelvereniging van de R.K.J.B. uit St. M. Gestel het stuk „Wie wint de pot" van Dic. Maasland voor het voetlicht, aanvang half 8 in de harmoniezaal.

ESCH.

FANFARENIEUWS.

Carnavalmaandag 's avonds na de kerkelijke plechtigheden, zal er dit jaar voor het eerst een gecostumeerde muzikale wandeling plaats vinden, wanneer de weersomstandigheden zulks toelaten.

Carnavaldinsdag om half 8 weer de bekende kaartactie in café Schouten voor het instrumentenfonds; deze avond wordt opgeluisterd door onze eigen Boerenkapel" speciaal voor Vastenavond.

Eind van deze maand zal er een ouderavond worden gehouden, uitnodigingen en verdere gegevens zullen nog volgen.

Halfvastenzondag zal er een zaalconcert worden gegeven met medewerking van het gemengd koor „Leatitia", alhier. Ook hierover terzijnertijd meer bijzonderheden.

Het onderlinge solistenconcours wordt dit jaar naar het najaar verschoven.

No 690 14 FEBRUARI 1958

Brabants Centrum

Parochie-Agenda

Zondag Quinquagesima, 16 februari '58.

Parochie St. Petrus, Boxtel.

ZONDAG: De HH. Missen zijn om half 7, kwart voor 8, 9 uur en om half 11 de Hoogmis. 's Avonds om 7 uur Avondmis als sluiting van de aanbidding van vandaag.

HALF 7 gel. H. Mis voor Martinus Antonius de Bever vw. zijn verjaardag; Maria-altaar gel. H. Mis voor de overl. ouders v. Rumund-Ketelaars; KWART VOOR 8 gel. H. Mis voor Petrus v. d. Steen, Johanna Maria Slijters en Wilhelmus de zoon; Maria-altaar gel. jrgt. v. Louisa de Visser, geb. Frey; H. Hart-altaar gel. H. Mis voor Franciscus Servatius v. d. Brand; 9 UUR gel. jrgt. voor Anna Maria Laeyendecker-Beening; Maria-altaar gel. H. Mis voor Josephus v. d. Sande en echtgenote vw. de R.K. Bakkerspatroonsbond „St. Nicolaas"; H. Hart-altaar gel. H. Mis uit dankbaarheid; H. Bloedkapel gel. H. Mis voor overl. ouders en familie; HALF 11 hoogmis als gez. H. Mis voor de overl. ouders v. d. Sande-v. Duren. In de hoogmis **volkszang**: Missa KVII en Credo III.

's Avonds om 7 UUR Avondmis, opgedragen voor het geestelijk en tijdelijk welzijn van onze parochie en van onze parochianen. Dit is een gel. H. Mis, met korte preek, waarna Tantum ergo en zegen met het Allerheiligste. Tot slot lied no. 33.

AVONDMISSEN.

Vandaag (zondag), maandag en dinsdag telkens om 7 uur Avondmis met korte preek tot sluiting van het veertigurengebed. Om in deze Avondmissen te mogen communiceren moet men nuchter zijn vanaf half 5. Tot half 7 mag men nog iets gebruiken bij wijze van drank (maar geen alcoholische dranken).

LOF.

Donderdag om 7 uur Lof met rozenhoedje; na het Lof lied no. 19.

KRUISWEG.

Vrijdag om 7 uur Kruisweg vw. de vastentijd. Na de Kruisweg Tantum ergo en zegen met het Allerheiligste. Daarna lied no. 20.

PLECHTIGE HERNIEUWING VAN DE DOOPBELOFTEN.

De lessen ter voorbereiding op de plechtige hernieuwing van de doopbeloften zullen voor de jongens gegeven worden op maandag en woensdag 's morgens om half 9 in de St. Petrusschool; voor de meisjes dinsdag en donderdag om half 9 op Duinendaal.

VEERTIGURENGEBED.

Zondag, maandag en dinsdag wordt in onze parochie het veertigurengebed gehouden:

1. om God eerherstel te bieden voor de smaad Hem in deze dagen aangedaan.
2. om de gelovigen af te houden van de uitspattingen van de vastenavonddagen.
3. om de gelovigen beter voor te bereiden op de vastentijd en op de viering van Jezus' lijden, dood en verrijzenis.

Wij hopen dan ook, dat onze gelovigen Christus in het H. Sacrament trouw zullen bezoeken.

Het Allerheiligste zal 's morgens vóór de eerste H. Mis ter aanbidding worden uitgesteld. 's Avonds wordt de aanbiddingsdag besloten met een Avondmis, waaronder korte preek. Aanvang 7 uur.

Gedurende het veertigurengebed kan men elke dag onder voorwaarde van biecht en H. Communie éénmaal een volle aflaat verdienen, als men het uitgestelde Allerheiligste bezoekt en 5 maal Onze Vader, Weesgegroet en Eer aan de Vader bidt, en nog éénmaal tot intentie van de Paus. Voor ieder bezoek met zulk gebed, doch zonder biecht en communie, verdient men een aflaat van 15 jaren.

Om het veertigurengebed zo goed mogelijk te doen slagen en te zorgen, dat er voortdurend gelovigen zijn om het H. Sacrament te aanbidden, hebben wij ons de volgende indeling gedacht:

7—8 uur: Onrooi, Maastrichtsestr., Munsel; 8—9 uur: Nieuwstr., Schijndelsedijk; 9—10 uur: Langenberg, Gemondseweg; 10—11 uur: Stationsstr.; 11—12 uur: Kasteellaan, Ten Brinkstr., Fr. Staelstr., v. Coothstr., Parallelweg Zuid; 12—1 uur: Rechterstr.; 1—2 uur: Burgakker, Raaphof, Markt, Rozemarijnstr.; 2—3 uur: Prins Hendrikstr., Molenstr.; 3—4 uur: Eindhovenseweg, Fellenoord, Konijnshoolsedreef, Grote Beemd, Jacob Roelandstr., Rijksweg; 4—5 uur: Kleinderliempde, Liempdseweg, Vorst, Oirschotseweg; 5—6 uur: Kruisstr., Clarissenstr., Bosscheweg, Selissen, Parkweg, Heult, Halderheiweg; 6—7 uur: Duinendaal, Kerkstr., Koppel, Vic. v. Alphenlaan, D. Spieringsstr.; D. de Wijsstr., Dr. Hoekstr., Mgr. Wilmerstr., Molenpad.

De welpen ,verkenners en jongens van de vrije club hebben een eigen aanbiddingsuur, en wel vandaag (zondag) om 2 uur. Zij worden dan allen in de kerk verwacht en moeten plaats nemen in het priesterkoor. Parochiebundel meebrengen.

De gidsen en de meisjes van de Maria-garde hebben hun aanbiddingsuur ook zondag en wel om half 3. Ook zij moeten plaats nemen in het priesterkoor.

OVERIGE AGENDA.

LIJDENSMEDITATIES: deze zullen, zoals andere jaren, gehouden worden onder de H. Mis van 9 uur.

VASTEN- EN ONTHOUDINGSDAGEN: deze week is het woensdag (aswoensdag) en vrijdag een geboden vasten- en onthoudingsdag. Men mag dus die dagen geen vlees gebruiken; en allen, die 21 jaar oud zijn en nog geen 59 jaar, mogen die dag slechts één volle maaltijd gebruiken; bij de andere maaltijden moeten zij zich beperken.

ASWOENSDAG: voor de H. Mis van kwart voor 7 zal de as worden gewijd.

Het askruisje zal worden gegeven vóór en na de HH. Missen en wel aan de zij-communiebanken bij het Maria-altaar en het H. Hart-altaar.

ZATERDAG: Feestdag van St. Petrus' Stoel te Antiochië, titelfeest van onze parochie en patroonfeest van Boxtel.

Wij vertrouwen erop, dat onze parochianen deze dag zo veel mogelijk zullen vieren door het mee komen opdragen van het H. Misoffer.

MISBEZOEK: Het is een oud en goed gebruik om vooral in de vastentijd het H. Misoffer dikwijls mee te komen opdragen. Omdat de vastenwet is verzacht, willen wij op onze gelovigen een dringend beroep doen, om dit schone gebruik in ere te houden. Vooral de ouders sporen wij aan, als ze zelf verhinderd zijn, tenminste hun kinderen dit vroege offer te laten brengen en hen naar de kerk te sturen, om het Offer van Christus mee te komen opdragen.

KRUISWEG: Tijdens de vastentijd is het iedere vrijdagavond (behalve op de eerste vrijdag) om 7 uur Kruisweg. Wij bevelen onze gelovigen het bidden van de Kruisweg aan, vooral in de vastentijd. Aan het bidden van de Kruisweg is een volle aflaat verbonden. Zieken, en zij die wettig verhinderd zijn de Kruisweg te bidden, kunnen de aflaten van de Kruisweg verdienen, als zij een daartoe gewijd kruisje in de hand houden en 20 maal het Onze Vader, Weesgegroet en Eer aan de Vader bidden, onder het overwegen van het lijden van Onze Heer Jezus Christus.

MAANDAG: KWART VOOR 7 gez. mndst. voor Johanna de Greeff-v. Exsel; Maria-altaar gel. jrgt. voor Anna Maria v. d. Braak; HALF 8 gel. H. Mis voor Marinus de Laat en Johanna Cornelia v. Kempen; Maria-altaar gel. H. Mis voor Johanna v. d. Boer-v. d. Hoogen vw. haar verjaardag; H. Hart-altaar gel. H. Mis voor Johanna v. d. Boer-v. d. Hoogen vw. haar verjaardag; H. Bloedkapel gel. mndst. voor Petrus Mertens; HALF 9 gez. mndst. voor Pierre Reusing; Maria-altaar gel. jrgt. voor Johanna Maria Davina v. Lieshout-Saat; H. Hart-altaar gel. H. Mis voor Marinus v. d. Weide.

Hedenavond om 7 UUR Avondmis met korte preek als gez. mndst. voor Lambertus Moonen. Na de Avondmis Tantum ergo en zegen met het Allerheiligste. Daarna lied no. 34.

DINSDAG: KWART VOOR 7 gez. mndst. voor Henrica Schrader-Kappel; HALF 8 gel. H. Mis voor Adrianus v. Esch; Maria-altaar gel. H. Mis voor Johannes Meeuwsen en Gosewina Gerlach, de hsvr.; H. Hart-altaar gel. H. Mis voor Willibrord Grilis; H. Bloedkapel gel. mndst. voor Johanna Maria v. Griensven; HALF 9 gez. jrgt. voor Johanna Maria v. Geel-de Koning; Maria-altaar gel. jrgt. voor Henricus Bechtold; H. Hart-altaar gel. H. Mis voor een bijzondere intentie; 10 uur gez. Huwelijksmis met assistentie.

Hedenavond om 7 UUR Avondmis met korte preek als gez. mndst. voor Petrus Mertens. Na de Avondmis Te Deum, Tantum ergo en zegen met het Allerheiligste. Daarna lied no. 35.

WOENSDAG: Aswoensdag, een geboden vasten- en onthoudingsdag. KW. VOOR 7 gel. jrgt. voor Cornelis v. Rumund; HALF 8 gel. jrgt. voor Cornelis v. Rumund; Maria-altaar gel. H. Mis voor Josephina Anna Maria v. d. Brand-v. d. Bosch; H. Hart-altaar gel. mndst. voor Marinus v. d. Bosch; H. Bloedkapel gel. mndst. voor Maria v. Haeren-Wildenberg; HALF 9 gez. jrgt. voor Johanna Maria v. Geel-de Koning; Maria-altaar gel. jrgt. voor Lamberdina v. d. Geer-v. d. Meijden; H. Hart-altaar gel. jrgt. voor Wilhelmina v. Beek.

DONDERDAG: KWART VOOR 7 gel. H. Mis voor Hendricus v. Gerwen; HALF 8 gel. jrgt. voor Antonia Laus-Ulijn; Maria-altaar gel. H. Mis voor Christl. v. d. Horst; H. Hart-altaar gel. mndst. voor Johanna Schelle-v. d. Brand; H. Bloed-kapel gel. H. Mis voor Willibrord Grilis, overl. lid v. d. R. K. Kostersbond; HALF 9 gez. mndst. voor Adrianus v. Esch; Maria-altaar gel. H. Mis voor Elisabeth v. Cuijk-v. d. Meerakker; H. Hart-altaar gel. H. Mis voor Wilhelmus v. Weert en Elisabeth v. d. Meerendonk de hsvr.

VRIJDAG: Vandaag is het een geboden vasten- en onthoudingsdag. KWART VOOR 7 gez. mndst. voor Marinus Visvers; HALF 8 gel. H. Mis voor Marinus v. Diessen en Cornelia Smulders; Maria-altaar gel. mndst. voor Pierre Reusing; H. Hart-altaar gel. H. Mis voor Johanna v. d. Boer-v. d. Hoogen v.w. de buurt; H. Bloed-kapel gel. H. Mis voor Walthera v. Doorn-v. Esch v.w. de buurt; HALF 9 gez. mndst. voor Marinus v. d. Weide; Maria-altaar gel. jrgt. voor Marinus v. Beek; H. Hart-altaar gel. H. Mis voor Francina v. d. Laar-v. Liempt.

ZATERDAG: Feestdag van St. Petrus' Stoel te Antiochië, titelfeest van onze parochie en patroonfeest van Boxtel. KWART VOOR 7 gez. mndst. voor Wilhelmina v. Rooy-v. Dijk; Maria-altaar gel. mndst. voor Petrus Martinus Verschuijten; HALF 8 gel. H. Mis voor het geestelijk en tijdelijk welzijn van onze parochie en van onze parochianen; Maria-altaar gel. mndst. voor Johanna v. d. Boer-v. d. Hoogen; H. Hart-altaar gel. H. Mis voor Hendrica de Laat; H. Bloed-kapel gel. H. Mis voor Hendricus v. d. Oetelaar, overl. lid v. d. Bond v. h. H. Hart; HALF 9 gez. mndst. voor Elisabeth v. Cuijk-v. d. Meerakker; Maria-altaar gel. H. Mis tot een bijzondere intentie uit dankbaarheid; H. Hart-altaar gel. H. Mis voor Gerdina v. Weert.

Parochie H. Hart, Boxtel.

ZONDAG, MAANDAG en DINSDAG zijn het de jaarlijkse aanbiddingsdagen. Mogen dit dagen zijn van eerherstel en vernieuwing onzer devotie tot het Allerheiligst Sacrament. Wij nodigen daarom ook allen uit elke dag aan deze aanbidding te komen deelnemen.

De moeders, gehuwde vrouwen en meisjes hebben hun gezamenlijke aanbidding elke middag om drie uur. De leden van de altaarwacht worden speciaal uitgenodigd voor de namiddaguren van 4 tot 7 uur.

Op maandag en dinsdag duurt de uitstelling van het Allerheiligste van des middags drie uur tot en met het Lof des avonds.

Elke avond is het om zeven uur Lof met predikatie.

Dinsdagavond wordt onder het Lof het „Te Deum" gezongen tot sluiting van de aanbiddingsdagen.

WOENSDAG is het AS-WOENSDAG, het begin van de veertigdaagse vasten, het grote boetetijdperk van de H. Kerk.

GEBODEN VASTEN- EN ONTHOUDINGSDAG. Voor de H. Mis van zeven uur zal de as gewijd worden.

Voor en na de HH. Missen is er gelegenheid het askruisje te ontvangen, waarvan de betekenis is, — men gelieve hierop wel te letten — dat men het voornemen heeft de vastentijd geheel in de geest van de H. Kerk door te brengen.

Ook in de Buchtkapel zal om zeven uur de as gewijd worden. Voor en na de HH. Missen van half acht en van half negen worden daar askruisjes uitgereikt.

VRIJDAG is het geboden VASTEN- en ONTHOUDINGSDAG.

ZONDAG: In de kerk: kwart voor 7 l.d. voor het geestelijk en tijdelijk welzijn der parochianen; 8 uur l.d. voor een overl. Moeder (v. Z.); kwart over 9 l.d. tot lafenis van de gelovige zielen; half 11 HOOGMIS gez. jrgt. voor overleden Vader (G. Boons).

In de Burcht (kap. v. G.): half 8 l.d. voor Arnoldus van Dijk vw. de buurt; kwart voor 9 l.d. voor Henricus van Liempd vw. de buurt; 10 uur l.d. voor Marinus v. d. Bosch vw. de buurt; 11 uur l.d. voor Jacoba Tinnenbroek-van Rongen vw. de buurt.

MAANDAG: 7 uur l. mndst. voor Petronella Vlamings-Wordragen; zijaltaar l.d. voor Marinus Heesters-Hoevenaars vw. de buurt; kw. voor 8 l.d. voor Christina Baaijens-v. d. Akker vw. de kleinkinderen; half 9 l.d. voor Cornelia v. Bragt-v. d. Laak.

In de Bucht: half 8 l. mndst. voor Petronella Maria Verhagen-Verhoeven.

DINSDAG: 7 uur l.j. voor Marius Eltink; zijaltaar l. mndst. voor Theodora v. Meersbergen-v. d. Schoot; kw. voor 8 l.d. tot bijz. intentie; half 9 l.d. uit dankbaarheid t.e.v. O. L. Vrouw van Lourdes.

In de Burcht: half 8 l.d. voor Wilhelmus v. d. Ven-v. d. Boogaard.

WOENSDAG: 7 uur l.j. voor Wilhelmus v. d. Gouw; zijaltaar; l. mndst. voor Johannes Schoenmakers-Voermans; kw. voor 8 l.d. voor Antonius Mandos; half 9 l.d. voor Johanna v. Erp-v. d. Loo vw. kleinkinderen.

In de Bucht: half 8 l. mndst. voor Adriana v. d. Broek-Willems; half 9 l. mndst. voor Gijsbertus v. d. Brand.

DONDERDAG: 7 uur l.d. voor Theodora v. Kollenburg vw. oom en tante; zijaltaar l. mndst. voor Wilhelmina v. d. Sande; kw. voor 8 l.d. voor Adrianus Kelders-Timmermans vw. kinderen; half 9 l.d. voor overl. fam. Jansen.

In de Bucht: half 8 l. mndst. voor Wilhelmus v. d. Ven-v. d. Boogaard.

VRIJDAG: 7 uur l.d. voor Josephus Fr. Eras-Bonhomme; zijaltaar l. mndst. voor Franciscus v. d. Brand-v. d. Heijden; kw. voor 8 l.d. voor Christina Baaijens-v. d. Akker vw. kleinkinderen; NEGEN UUR l.j. voor Johannes v. d. Heijden-Verbunt.

In de Burcht: half 8 l.d. voor Johannes v. Loon.

ZATERDAG: 7 uur gez .jrgt. voor Wilhelmina v. Laarhoven-Kuijpers; zijaltaar l.d. voor overl. fam. v. Breugel-Scheutjens; kw. voor 8 l. mndst. voor Johannes de Koning-Theulings; kw. VOOR NEGEN gez. d. uit dankbaarheid bij zilveren huwelijksfeest; half 10 gez. d. uit dankbaarheid bij gouden huwelijksfeest.

In de Burcht: half 8 l.d. voor Helena v. Oerle-v. Hoorn.

Parochie H. Theresia, Boxtel.

ZONDAG: om half 8 uitstelling van het Allerheiligste vw. het **Veertigurengebed.** De daarop volgende H. Mis is voor het welzijn van de parochie; om 9 uur mndst. voor Petronella Oomen-Broers; om half 11 Hoogmis als gez. voor Petrus Johannes Maas en Maria Catharina de Werd de hsvr.

De biduren zijn als volgt:
van half 12 tot half 1: het Boseind.
van half 1 tot half 2: het Kerkeind.
van half 2 tot half 3: Mijlstraat II.
van half 3 tot half 4: Kinderbos.
van half 4 tot half 5: Koevoort.
van half 5 tot half 6: Vorst en Brede Heide.
van half 6 tot half 7: Mijlstraat I.

En om **half 7 het Lof.**

MAANDAG: om kwart voor 8 uitstelling van het Allerheiligste. H. Mis voor Marinus Bergman; om half 9 de gez. H. Mis: 1e mndst. voor Gerarda Schellekens-Schalkx.

Des avonds om half 7 het Lof.

DINSDAG: om kwart voor 8 uitstelling van het Allerheiligste. H. Mis als mndst. voor Theodora van Ingen-van Rijzewijk; om half 9 de gez. H. Mis de wekelijkse H. Mis voor Maria v. d. Pas-v. d. Ven.

Des avonds om half 7 het Lof.

WOENSDAG, **As-woensdag, geboden vasten- en onthoudingsdag: Om 7 uur** wordt de as gewijd, waarna gelegenheid het askruisje te ontvangen. De daaropvolgende H. Mis is voor Petrus Josephus v. d. Burgt te De Mortel overleden; om kwart voor 8 H. Mis uit dankbaarheid (P.).

Ook voor en na deze H. Mis wordt het askruisje uitgereikt.

DONDERDAG: om kwart voor 8 mndst. voor Jacobus de Dekker.

VRIJDAG, **geboden vasten- en onthoudingsdag:** om kwart voor 8 mndst. voor Adrianus van Esch.

ZATERDAG: St. Petrus Stoel te Antiochië, Patroon van de gemeente Boxtel. Kwart voor 8 H. Mis voor het welzijn der parochie.

Gelegenheid tot biechten:

Dagelijks voor de H. Mis en zaterdagavond van 6 tot 7 uur.

Katechismusles op school:

Klas 4: les 25.
Klas 5: les 32.
Klas 6 en 7: les 33 en 34.

Leven met de Kerk:

Van God zijn wij afhankelijk. Hij heeft ons gemaakt. Maar ook is Hij een Vader, die in liefde gediend wil worden.

Zonder die liefde is al ons vasten waardeloos. Daarom zal onze liefde tot God zich deze veertig dagen bijzonder moeten uiten in liefde tot onze medemensen.

Parochie H. Lambertus, Gemonde

Zaterdagavond 15 febr.: biechtgelegenheid te 4 uur, 5 uur, 6 uur en 7.30 uur.

ZONDAG: 3de zondag der Voorvasten: Quinquagesima: H.H. Missen: 7 uur voor de parochianen; half 9 jrgt. voor Theresia Heessels-v. Grinsven; 10 uur jrgt. voor Adrianus v. Eindhoven; 10.50 uur Hoogmis met algemene deelname der aanwezigen in Volkszang en H. Communie. (niet eten na half 9). Jrgt. voor Adriana Verhagen-v. d. Pol.

Als akte van aanbidding en eerherstel wordt vandaag het Allerheiligste uitgesteld en er wordt verwacht, dat de gelovigen komen bidden.

Zondagmiddag te half 2 uitstelling van het Allerheiligste Sacrament.

Om 3 uur wordt gezamenlijk het Rozenhoedje gebeden.

Om 7 uur Plechtig Lof met processie met het Allerheiligste.

Maandag en dinsdag wordt het Allerheiligste ter aanbidding uitgesteld van 3 uur tot 5 uur.

MAANDAG: half 8 voor Hendricus Schellekens-de Laat vw .de buurt.

DINSDAG: half 8 jrgt. voor Wilhelmina v. Esch.

WOENSDAG: Aswoensdag. Aanvang van de Vastentijd ,waarin wij ons voorbereiden op het Paasfeest, het feest van Christus' Verrijzenis en van onze verrijzenis uit de zonde en het kwaad tot een nieuw, beter christelijk leven. De Vastentijd is dus een tijd, waarin wij streven naar verbetering en verdieping van ons geestelijk leven, gepaard gaande met gebed en versterving.

Al is het vasten afgeschaft, toch zullen wij ons moeten toeleggen op vrijwillige offers.

Als teken dat wij meedoen met de Kerk en de Vastentijd, ontvangen wij rouwmoedig een der Sacramentaliën, het Askruisje.

Op Aswoensdag wordt te 7 uur de as gewijd en daarna uitgedeeld tot half 8 en ook na de H. Mis.

In de namiddag te kwart vóór 4 uur voor de kinderen.

In de avond te 8 uur is er gelezen Avondmis tot opening van de Vastentijd, met geven van Askruisjes en H. Communie (niet eten na half 6). **Om half 8** jrgt. voor Petrus v. Eindhoven en zijn zoon Wilhelmus; 8 uur Avondmis voor Henricus Wiegmans met kaars, overleden in Kerkdriel.

DONDERDAG: jrgt. voor Helena Verhoeven; 8 uur jrgt. voor Johanna v. d. Brand-v. d. Linden.

VRIJDAG: half 8 jrgt. voor Adriana Verhoeven-Schellekens; 8 uur jrgt. voor Adrianus Schellekens en Cornelia van Oorschot.

ZATERDAG: half 8 jrgt. voor Wilhelmus Verhoeven; 8 uur jrgt. voor Willem Eykemans.

MEDEDELINGEN.

1. Deze week zijn er 2 Vasten- en Onthoudingsdagen, nl. woensdag en vrijdag. On deze dagen mag men geen vlees eten en voor hen, die de leeftijd hebben tussen 21 en 59 jaar, geldt, dat zij **één**maal een volle maaltijd mogen hebben — en bij de andere maaltijden zich moeten beperken.
2. A.s. zondag zal op de preekstoel door de Pastoor besproken worden, op welke manier Gemonde hoopt mede te werken aan de actie van kerkenbouw in ons Bisdom.
3. Collecte voor de Sociale charitatieve werken in ons Bisdom.
4. Kindermis: dinsdag en donderdag.
5. Schoonmaak der kerk wordt aanbevolen aan: Nel v. Oorschot en Maria Hessels.

Parochie St. Jan's Onthoofding, Liempde.

ZONDAG: half 7 l.m. tot welzijn der parochie; om 8 uur l.m. tot bijzondere intentie; om 10 uur z. mndst. voor Gijsbertus Verdonk; na de middag biechthoren van 2 tot 3 en van 6 tot 7 uur; 's avonds plechtig Lof, eveneens maandagavond, dinsdagavond echter om half 7, en dan met „Te Deum".

MAANDAG: half 7 l. mis voor Johannes van de Sanden; 8 uur l.m. voor Frans Gerritzen vw. de familie; 9 uur z.j. voor Marinus Timmermans.

DINSDAG: half 7 l. mndst. voor Martha Adrianus v. d. Biggelaar; 8 uur l. mndst. voor Eerw. Zuster Joseph van Gestel; 9 uur z.j. voor Anna Maria Marinus Timmermans.

De leden der Erewacht van het H. Sacrament zullen hun aanbiddingstijd vermeld vinden op een lijst achter in de kerk.

WOENSDAG, As-woensdag, geboden vasten- en onthoudingsdag; wijding der as vóór de H. Mis van half 7: half 7 l. mndst. voor Gerardina Cornelis van Heerebeek; 8 uur l. mndst. voor Michiel Braken; 9 uur z. mndst. voor Josephus v. Eyndhoven.

DONDERDAG: haf 7 z. mndst. voor Anna v. Zeeland: 7 uur l. mndst. voor Johannes Hubers; 8 uur l.j. voor Wilhelmus v. Asveld en Helena de hsvr.

VRIJDAG: half 7 z. mndst. voor Theodorus Leyten; 7 uur l.j. voor Frans v. Haaren; 8 uur l.j. voor Martinus v. Drunen.

ZATERDAG: half 7 z. mndst. voor Wilhelmina Johannes Kuppens; 7 uur l.j. voor Johanna Maria Frans v. Haaren; 8 uur l.j. voor Wilhelmus v. d. Hurk.

In de Kapel der Eerwaarde Zusters:

Maandag 7 uur l.m. voor Michiel Braken als overleden lid: O. L. Vr. van de H. Eik; dinsdag 7 uur l.m. voor Wilhelmina Johannes Kuppens als overleden lid der proc. van Bokhoven; woensdag 7 uur l.m. voor Ardina Petrus v. Dinther; donderdag 7 uur l.m. voor Cornelis v. d. Boomen en Francisca de hsvr.; vrijdag 7 uur l.m. voor Gerardina Cornelis v. Heerebeek; zaterdag 7 uur l.m. voor Anna v. Zeeland vw. broers en zusters; zondag 7 uur l.m. voor Martha Adrianus v. d. Biggelaar vw. de familie.

Zaterdag onder de H. Mis van 8 uur algemene H. Communie der kinderen; de jongens komen biechten donderdagmorgen om 8 uur en 's nam. om 1 uur, de meisjes vrijdag op dezelfde uren.

Parochie H. Willibrordus, Esch.

Zaterdagavond om half 8 Plechtig Lof met Veni Creator ter opening van het **Veertigurengebed.**

Zondagmorgen om half 7 uitstelling van het Allerheiligste en Communie-uitreiken; H. Missen op de gewone tijden.

Vandaag tweede schaalcollecte voor de Kerkenbouw in ons bisdom en tevens voor versiering en licht tijdens het Veertigurengebed. Men lette op de lijsten met de daarop aangegeven aanbiddingsuren achter in de kerk.

Na de middag (ook maandag en dinsdag) om 3 uur aanbiddings-oefening ter ere van het H. Sacrament. Zondagavond om 6 uur Lof met preek door een Pater Capucijn.

Maandag en **dinsdag** 's morgens om half 7 uitstelling van het H. Sacrament en Communie-uitreiken. De Missen zijn dan om 7 uur en om 9 uur (gezongen).

's Avonds is er telkens om half 7 Lof met preek, dinsdagavond ook met Te Deum tot sluiting.

Woensdag is het **Aswoensdag,** begin van de Veertigdaagse Vastentijd: vóór de Mis van 7 uur wijding van de as en daarna zullen doorlopend vóór en na de Missen askruisjes worden gegeven.

Deze askruisjes herinneren ons aan de vergankelijkheid („Gedenk, o mens, dat ge... tot stof zult wederkeren!") en dus de ernst van het leven, waarin boetvaardigheid en versterving hun plaats dienen te hebben.

Op **Aswoensdag en** ook op **vrijdag** a.s. is het **onthoudings- èn vastendag** (dus geen vlees én minder eten). Wij vertrouwen, dat aan het weinige, dat de Kerk in de vastentijd nog voorschrijft, in de gezinnen goed de hand zal worden gehouden.

Vrijdagavond om half 8 Kruiswegoefening.

ZONDAG: 7 uur H. Mis voor Jordanus Dieden; half 9 H. Mis voor Catharina Vugs-Goedmakers; 10 uur Hoogmis voor de Parochie.

MAANDAG: 7 uur H. Mis voor Johanna Josephina Megens-v. Laarhoven; 9 uur gef. gez. jrgt. voor Hendricus van den Braak.

DINSDAG: 7 uur H. Mis voor Laurens v. d. Bruggen vw. het Liefdewerk t.e.v. O. L. Vr. van Lourdes voor oneen minverm. zieken; 9 uur gef. gez. jrgt. voor Antonia Verhoeven.

WOENSDAG: 7 uur jrgt. voor Cornelis v. Brunschot en Theodora Latijnhouwers de hsvr.; 8 uur jrgt. voor Wilhelmina Maria v. d. Braak.

DONDERDAG: 7 uur jrgt. voor Laurens v. d. Bruggen; 8 uur H. Mis voor Theodorus Konings.

VRIJDAG: 7 uur mndst. voor Petronella v. Brunschot-Denissen; 8 uur H. Mis voor Antonius van der Stonden.

ZATERDAG: 7 uur jrgt. voor Cornelia Dieden; 8 uur H. Mis ter ere van de H. Antonius Abt (v. O.).

St. Charles, Hal, Boxtel.

Vandaag wordt na de Hoogmis het Allerheiligste uitgesteld voor het Veertig-Urengebed, dat gedurende deze 3 dagen in onze kapel gehouden wordt.

Om half 6 Lof met rozenhoedje.

Maandag Uitstelling van het H. Sacrament na de H. Mis van kwart over 7; 's avonds om 8 uur Lof.

Dinsdag wederom Uitstelling van het Allerheiligste na de H. Mis van kwart over 7; om 5 uur sluitingslof met Te Deum.

Woensdag: As-woensdag, begin van de H. Vastentijd, geboden vasten- en onthoudingsdag.

Om 7 uur wijding van de as en uitdeling van het askruisje. Ook na de H. Mis (rond 8 uur) is er gelegenheid om het askruisje te ontvangen. 's Avonds om 8 uur Lof tot opening van de Sint Josephmaand.

Donderdag om 8 uur Lof.

Vrijdag, geboden vasten- en onthoudingsdag.

's Avonds om 8 uur Oefening van de H. Kruisweg.

Zaterdag, Feest van St. Petrus' Stoel te Antiochië; 's avonds om 8 uur Lof.

ZONDAG: om 7 uur voor Cornelis v. d. Broek; om half 9 voor Johanna de Greeff-van Exsel; om kwart voor 10 voor Overleden Ouders.

MAANDAG: om kwart over 7 voor Overleden Ouders; aan het zijaltaar v. Mevr. Henket-Windstosser.

DINSDAG: om kwart over 7 jrgt. v. Maria Gerarda van der Ven-Rovers.

WOENSDAG: voor de Voortplanting van het Geloof.

DONDERDAG: voor Overleden Ouders.

VRIJDAG: voor Johanna de Greeff-van Exsel.

ZATERDAG: tot zekere intentie.

Misdienaars om half 9 Gebr. Dollevoet.

4e JAARGANG No. 691 — 21 FEBRUARI 1958

Brabant's Centrum

Redactie en Administratie :
MOLENSTRAAT 19
TELEF. 513 — GIRO 277703

VOORHEEN BOXTELSCHE COURANT

Abonnementsprijs ƒ 1,95 per kwartaal (p. post ƒ 2,00)
Advertentieprijs : 10 ct. p. kol. mm.
Bij contract speciale tarieven.
Kleine advertentiën 7 ct. per woord.

KATHOLIEK WEEKBLAD VOOR BOXTEL EN OMGEVING

Kerk in China wordt op geniepige wijze vervolgd

Door druppelsgewijze naar buitengesmokkelde brieven en berichten uit het rijk achter het Bamboegordijn, bestaat er in het vrije Westen geen twijfel over de felle tegenstand van de Chinese Katholieken ten aanzien van de pogingen der communistische regering een splitsing in de Kerk teweeg te brengen. Tot nu toe heeft echter de Chinese communistische pers een hardnekkig stilzwijgen bewaard over de voortdurende anti-kerkelijke compagnes. Slechts zijdelings werd melding gemaakt van conferenties, omscholingscursussen en andere pogingen om de aan Rome trouw blijvende katholieken de uitoefening van hun godsdienstige plichten te beletten. Daarbij werd dan vooral veel geschermd met getallen van deelnemers aan deze activiteiten, om degenen die nog twijfelden te overtuigen.

Over dwangmaatregelen van de regering kon men slechts langs omwegen iets te weten komen. Maar de berichtgeving is klaarblijkelijk leugenachtig en verdraaid.

Thans schijnt de communistische pers een nieuwe koers te volgen. Dag aan dag staan de kranten vol mededelingen over priesters, en religieusen, die tegen de wil van de regering („die het zo goed met de katholieken meent") weigeren deel te nemen aan de omscholingscursussen en het stichten van groepen „Patriottische Katholieken".

Volgens deze communistische pers was de katholieken--bijeenkomst in de provincie Szechwan goed bezocht, al hebben tijdens deze bijeenkomst de vicarisgeneraal en de administrateur van het bisdom Sichan samen met enkele andere priesters de „goedbedoelde voorstellen van voorstanders van de „partij" gedwarsboomd.

Enkele, te voren omgekochte aanwezigen meest communistische spionnen hadden toegestemd in een breuk met het Vaticaan, waarop Mgr. Liu met excommunicatie gedreigd heeft. Verschillende van de 149 afgevaardigden reageerden hierop met de belofte „de communistische partij als zodanig en het socialistische systeem" aan een onderzoek te onderwerpen.

Over een soortgelijke bijeenkomst te Moekden bericht de communistische pers, dat ook daar anti-communistische voorvallen hebben plaatsgehad. Over de aansporing van pater Chin Piu-chien om de vijand lief te hebben zelfs al betreft het hier contra-revolutionnairen of spionnen werd veel ophef gemaakt.

Tijdens een andere bijeenkomst van patriottische katholieken in Foochow zouden slechts drie priesters het Vaticaan verdedigd hebben terwijl anderen zich tegen de door de communisten aangestelde vicaris-generaal zouden hebben gekeerd.

De „absolute meerderheid" zou echter de „rechtsgerichte katholieken" veroordeeld hebben, en de breuk met het Vaticaan hebben geëist.

Ingewijde kringen menen, dat het opmerkelijk is, dat de aartsbisschop van Moekden niet bij de bijeenkomst aanwezig was. In het Annuari Officio wordt hij als gevangengenomen opgegeven, terwijl de communistische pers het vorig jaar daarentegen uitdrukkelijk verklaarde, dat hij tijdens het congres te Peking was gekozen tot voorzitter van de Patriottische katholieken.

En wanneer men dan de berichten over deze bijeenkomsten in de communistische pers vergelijkt met de feiten, zoals deze bekend zijn door brieven welke met levensgevaar naar buiten zijn gesmokkeld, dan is het wel duidelijk, dat het communistische regiem, zoals overal elders ook in China gebruik maakt van een duivelse verdraaiing van de waarheid.

Plaatselijk Nieuws

Zilveren priesterfeest.

Zondag vierde Pater Suitbertus Gaajetaan, Assumptionist, op Missiehuis St. Theresia, alhier, zijn zilveren priesterfeest.

De feestelijkheden werden ingezet met een Plechtige Hoogmis in de kapel en besloten met een Plechtig Lof. Tijdens de receptie bleek duidelijk hoeveel vrienden de jubilaris, die vanaf zijn priesterwijding steeds in Boxtel werkzaam is geweest, zich speciaal in onze gemeenschap gemaakt heeft.

Maar ook van ver buiten Boxtel bleken velen gekomen om Pater Gaajetaan geluk te wensen. Geestelijke en wereldlijke autoriteiten, vertegenwoordigers van instellingen, verenigingen en organisaties, ouders van studenten en oud-studenten, zij brachten deze sympathieke priester een imposante hulde.

De studenten van het missiehuis voerden een jubelcantate uit.

Zilveren Professiefeest in de Missie.

Woensdag 12 februari vierde Zuster Eduarda, in de wereld mejuffrouw Maria Heesbeen, in de Missie van Belgisch Congo haar 25-jarig professiefeest.

Zij vertrok tien jaar geleden met twee mede-zusters van de Orde der Zusters van Barmhartigheid naar de Missie, na in het Ziekenhuis te 's Hertogenbosch opgeleid te zijn tot verpleegster en daarna gestudeerd te hebben in de tropische geneeskunde en gediplomeerd te zijn als verloskundige.

Na haar vacantie vertrok zij vorig jaar voor de tweede maal naar de Missie.

Thans is Zr. Eduarda als Overste werkzaam in Kasanga.

E.H.B.O.

Maandag 24 februari oefenavond voor de wedstrijdploegen.

Dinsdag 25 februari oefenavond voor al onze leden met assistentie van Mej. R. den Otter, de dames den Otter en de heer v. Berkel.

Woensdag 26 februari om 8 uur jaarvergadering voor al onze leden in Hotel Theuwkens.

(Deze avond geen cursus).

Uitslag van de op 6 februari gehouden onderlinge wedstrijd te Oss.

In de vierde ontmoeting in dit seizoen is de stand geworden: Berlicum 1. Oss 2, Tilburg 3, Boxtel 4, Lips 5 en Vught 6. Het verschil tussen Tilburg en Boxtel is slechts 2 punten, zodat, indien Boxtel bij de volgende ontmoeting op 5 maart te Tilburg een beetje geluk heeft, derde kan worden.

Uitslag van de gehouden wedstrijd in Eindhoven op zaterdag 8 februari j.l.

Zoals reeds eerder werd bericht kwamen hier 22 ploegen uit. Boxtel nam met twee ploegen deel. Een ploeg, o.l.v. de heer H. Verhagen, wist de eerste prijs in de wacht te slepen, die bestond uit een fraaie beker. Voorwaar een zeer mooi succes. Van harte proficiat. Het was drie jaren geleden dat Boxtel voor het laatst een een eerste prijs behaalde, dat was in Helmond.

AGENDA.

SPREEKUUR BURGEMEESTER.

Maandag 24 februari a.s. van 10—12 uur voormiddag.

SCHEP „VEILIGHEID" IN HET LEVEN !

7.

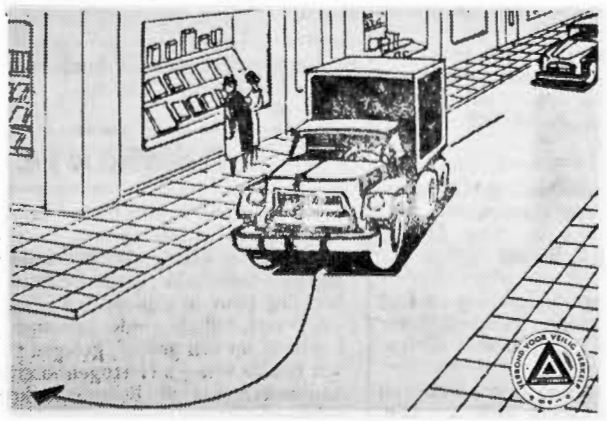

Wij weten het, chauffeurs van zware vrachtauto's: als iemand risico op de weg heeft en dikwijls speciale moeilijkheden ondervindt, dan bent U het wel!

Op bijgaande afbeelding heeft U bijvoorbeeld de keus tussen van te voren naar links uitzwaaien, óf terecht komen in de andere straat aan de linkerkant.

U heeft de eerste manoeuvre gekozen. Maar denkt U er om, dat U zich **grondig moet overtuigen**, dat U deze manoeuvre kunt maken, zonder **gevaar voor Uzelf en anderen!** Dit geldt ook speciaal ten opzichte van het achterop komende verkeer!

Copyright Persdienst van het Verbond voor Veilig Verkeer.

Heemkundige Studiedagen te Boxtel.

De Stichting „Brabants Heem" organiseert op zondag 23 februari en zondag 9 maart a.s. Heemkundige Studiedagen. Deze Heemkundige Studiedagen worden dit jaar reeds voor de elfde keer gehouden. Ze vinden plaats in de aula van het Jacob-Roelandscollege te Boxtel, telkens om 11.30 en 2.00 uur.

Op zondag 23 februari spreken dr. I. van der Waals over „Het neolithicum — een nieuw aspect van de Brabantse voorgeschiedenis" en prof. dr. W. Glasbergen over „Het nieuwe beeld van de Brabantse Bronstijd".

Op zondag 9 maart spreekt Broeder Agrulas Wouters over dateringsmogelijkheden van praehistorische culturen en over opgravingen in Brabant en de levenswijze van de Ahrenburger rendierjagers.

Dr. A. Bohmers behandelt dan de Oude Steentijd in Nederland en het Mesolithicum.

De Studiedagen zijn voor eenieder tegen een kleine vergoeding toegankelijk.

Auto-ongeluk trof Boxtels gezin.

Het Boxtelse gezin v. Dongen (Hotel Riche) werd wel zeer zwaar getroffen door het auto-ongeluk, dat de beide ouders donderdagavond op de Helvoirtseweg onder Vught overkwam. Doordat de auto uit de bocht vloog en tegen een boom botste, werd de 40-jarige Mevr. v. Dongen-Pierrot op slag gedood, terwijl haar man zwaar gewond in het St. Liduina Ziekenhuis moest worden opgenomen.

Het medeleven met dit zo plotseling moederloos geworden gezin van 6 kinderen is algemeen.

Gouden huwelijksfeest.

Zoals wij vxorige week reeds mededeelden, zal het echtpaar Th. v d. Aa en W. v. d. Aa-Huybers uit de St. Jorisstraat a.s. zaterdag zijn gouden huwelijksfeest vieren.

Om half 10 v.m. zal in de H. Hartkerk een plechtige H. Mis uit dankbaarheid worden opgedragen, waarna de familieleden zich naar het St. Paulus Jeugdhuis begeven om daar het zo bijzondere jubileum van hun ouders, groot- en overgrootouders te vieren. In het St. Paulus Jeugdhuis zal van 1—2 uur des middags ook gelegenheid geboden worden het gouden paar te feliciteren.

Burgerlijke Stand

van 11 tot en met 18 februari 1948.

GEBOREN: Petrus J. zoon van P. v. d. Braak en H. J. van de Langenberg, Eindhovenseweg 29 — Wilhelmus J. A. M. zoon van J. M. M. van Hal en Th. M. Pastoor, van Hornstraat 43a — Sijbrand J. A. G. zoon van J. A. M. Teppema en K. A. Hillebrands, Jacob Roelandsstraat 4 — Margaretha J. F. dochter van J. C. C. J. A. de Vos en E. M. E. ten Brink, Mgr. Wilmerstraat 22 — Johannes H. J. L. zoon van A. Fr. A. van Eijndhoven en J. J. van der Gouw, Zandvliet 21 — Johannes A. M. zoon van J. J. Timmermans en H. M. Spikmans, Mijlstr. 4 — Petronella M. B. dochter van H. van Grinsven en M. C. J. van der Schoot, Doornakkerlaan 61 — Antoinette S. J. dochter van J. P. B. van Rijs en J. Beekmans, Breukelsestraat 21 — Robert J. A. zoon van M. van Hees en M. K. J. Dekkers, Doornakkerlaan 38 — Robertus P. A. zoon van A. L. Steenbakkers en G. S. J. van den Broek, Stationstraat 58

ONDERTROUWD: Adrianus W. Bekkers en Petronella A. J. van Vught.

GEHUWD: Wilhelmus H. van Stiphout en Johanna P. C. H. Bekkers — Martinus van den Brand en Cornelia J. Oomen — Carolus H. van Poppel en Johanna E. M. van der Meijden — Johannes M. N. C. van Gestel en Anna M. A. L. van Esch.

OVERLEDEN: Maria van Oorschot, oud 88 jaren, weduwe van J. Schellekens, Lennisheuvel 16.

Bioscoop.

A.s. zaterdag en zondag zal in het theater „De Ark" vertoond worden de film „Kleren maken de man".
De bekende regisseur Georg Jacoby is erin geslaagd met medewerking van een aantal prominente Nederlandse acteurs en actrices een vlotte onderhoudende speelfilm te maken die de toeschouwers ongetwijfeld zal amuseren. Medespelenden zijn o.a. Kees Brusse, Johan Kaart, Mimi Boesnach, Andrea Domburg, Cees Laseur en Cruys Voorbergh. De film is toegankelijk voor alle leeftijden.

ZONDAGSDIENST DER ARTSEN
aanvangende des zaterdags 's namiddags 5 uur
eindigende 's maandagsmorgens 8 uur.
zondag 23 februari
UITSLUITEND VOOR SPOEDGEVALLEN.
DOKTER G. C. WENTHOLT
Stationstraat 85 Telefoon 376

Elders stemmen of stemmen bij volmacht

Degenen, die op 26 maart a.s bij de Statenverkiezingen hun stem willen uitbrengen in een andere gemeente dan waarin zij wonen moeten dit persoonlijk meedelen ter gemeentesecretarie. Voor deze statenverkiezingen kan men alleen maar in een andere gemeente stemmen, wanneer deze tot dezelfde provincie behoort als de gemeente waar men woont. Men moet zich hiervoor ter gemeentesecretarie vervoegen vóór 12 maart.

Stemmen bij volmacht.

Kiezers, die vermoedelijk niet in staat zijn persoonlijk deel te nemen aan de Statenverkiezingen op 26 maart a.s. kunnen toestemming krijgen een ander te machtigen in hun naam te stemmen.

Daartoe moet uiterlijk op 12 maart a.s. een verzoek ingediend worden op de gemeentesecretarie.

Hoe moet dat precies gebeuren?

1. Op de gemeentesecretarie moeten twee formulieren gehaald worden. Een voor degene, die zijn stem bij volmacht wil laten uitbrengen en een voor degene, die door hem gemachtigd wordt. Deze formulieren zijn gratis verkrijgbaar. Men kan deze formulieren ook schriftelijk ter gemeentesecretarie aanvragen. Dit moet wel tijdig gebeuren.

2. De aanvrager vult het formulier in, waarop het verzoek staat om bij volmacht te mogen laten stemmen. Degene, die hij machtigt om in zijn naam te stemmen vult het formulier in, waarop hij verklaart bereid te zijn dit te doen. Beide formulieren moeten uiterlijk op 12 maart a.s. weer ter gemeentesecretarie worden ingeleverd.

3. Als gemachtigde kunnen slechts aangewezen worden: de echtgenoot of echtgenote; een der bloed- of aanverwanten in de eerste tot en met de derde graad; de echtgenoot van een schoonzuster of de echtgenote van een zwager; een van de huisgenoten, die blijkens het kiesregister hetzelfde adres heeft als de volmachtgever.

4. Verricht men zijn beroepswerkzaamheden overwegend buiten de gemeente, waarin men woont, dan kan ieder andere kiezer als gevolmachtigde worden aangewezen.

5. Als gemachtigde kunnen uiteraard alleen kiesgerechtigden worden aangewezen. Een kiezer mag niet voor meer dan twee anderen zijn stem uitbrengen.

6. Wanneer men een ander heeft gevolmachtigd om te stemmen kan men die volmacht niet meer intrekken en mag men ook niet persoonlijk gaan stemmen.

Gevonden en verloren

Week van 13 t.e.m. 19 februari 1958.

GEVONDEN: Herenglacé (rechter); zwarte damesglacé (rechter; zwart hondje; boodschappentas (rood-bruin); zijden damessjaal; een paar bruine dameshandschoenen (glacé); een paar bruine herenhandschoenen (glacé)... zwarte damesportemonnaie met inh.; witte kinderwant; pak Honig zelfrijzend bakmeel; wit konijn.

VERLOREN: bruin lederen portemonnaie met inh.; huissleutel; kinderpet (grijs); een paar lichtblauwe kinderwantjes; kussen (sponsrubber met geruite overtrek); wollen hoofddoek (beige); bruin lederen portemonnaie met inh.; zwart kinderpetje; weekkaart N.S. ('s Bosch—Boxtel); zwarte baret; wit baletschoentje; bruine portefeuille, inh. rijbewijs; rode kinderstep; blauwe kinderwant; beige dameshandschoenen; doublé ketting; bruine herenportemonnaie met inh.; reserveband van vrachtauto; rood-witte kinderwant.

Inlichtingen op het politiebureau, alhier.

STOF

Niet zo heel lang geleden waren enige mannen van de gemeentewerken ergens in Brabant bezig met de aanleg van een riolering. Op een paar meter diepte stiet een hunner op enkele mensenbeenderen, die daar misschien al honderden jaren geleden „hun laatste rustplaats" hadden gevonden. De opzichter achtte dit terecht een interessante ontdekking en maande zijn werklui aan voorzichtig verder te graven voor het geval nog andere menselijke resten zich daar zouden bevinden. Dit bleek inderdaad zo te zijn. Men vond zelfs hele skeletten en concludeerde daaruit met een zeer oude begraafplaats te doen te hebben. Een en ander werd in tekening gebracht, enkele schedels werden apart gehouden voor nader onderzoek. Toen men voldoende gedocumenteerd meende te zijn, zette men de werkzaamheden voort. Een week of vier later liep over de oude dodenakker een nieuwe weg, de zoveelste verkeersader door het gemeenschapsleven, dat geen rust kent...

Wij hebben een paar beenderen en een schedel in onze handen gehad en er onze gedachten over laten gaan...

Wij vroeger ons af, aan wie deze gebruinde en half tot stof vergane resten hadden toebehoord, wanneer zij zich met vlees omkleed over die plaats hadden voortbewogen. Loze vragen,, die door niemand beantwoord konden worden. Men stelt ze nu eenmaal, omdat men zo graag het verleden zou zien herleven. Maar het verleden keert niet weer. De tijd gaat voort en kent geen teruguit. Hij kent slechts het NU, het HEDEN.

Sommige dingen wisten wij zonder er naar te vragen... Zo b.v. dat de eigenaars van de opgegraven „overschotten" mensen waren geweest zoals wijzelf: mensen met hun drang naar geluk, mensen met levensmogelijkheden, mensen met plannen. Mensen ook met hun kleine vreugden en hun dagelijkse moeilijkheden. Mensen bij wier geboorte men blij was en over wier wiegjes bezorgde moeders het gelaat bogen. Mensen die werden opgevoed, leerden lopen en praten. Mensen die hun weg zochten door het leven en op de een of andere wijze aan hun eind kwamen. Mensen om wier heengaan men schreide en wier herinnering daarna nog even bleef voortleven. Misschien was de schedel die wij vasthielden die van een magistraat, maar het kon evengoed die van een bedelaar geweest zijn. Zetelde het lichaam waarvan hij deel uitmaakte op een gebeeldhouwde stoel of lag het ergens langs de straat? Was het gehuld geweest in fluweel en satijn of bedekt met lompen? Was het met eer omgeven of een voorwerp van sociale miskenning? Had het goed te eten gehad of moest het teren op de kliekjes, die rijken van hun dis overhielden?

Nergens kon men het aan zien, want alles wat er uit de grond kwam was precies eender: half vergaan, half aangevreten, half verpulverd...

De schedel van de mogelijke geleerde zag er hetzelfde uit als die van de ongeletterde, die van de gezagsdrager eender als die van de gewone man.

Wij wreven een vingerkootje fijn. Het gruis viel door onze vingers heen op de grond en vermengde zich met het zand... Memento homo: vergeet niet, mens, dat ge stof zijt en tot stof zult wederkeren...

Wij geloven dat een vrij groot percentage van de aarde die door onze voeten getreden wordt, uit vergane mensenlichamen bestaat. Misschien een lugubere constatering, maar dan toch een constatering die zeer reëel is. Geen feit staat zo vast als de dood voor iedereen. Geen feit ook is zo onontkoombaar. Geen feit is daardoor eerlijk en... leerzaam.

Oude monniken pleegden in hun cel een doodshoofd te bewaren en daarvoor de vergankelijkheid van al het aardse te overwegen. Men beweert wel eens dat er mensen zouden zijn geweest, die zelfs in een doodskist sliepen om de juiste waarde van dit leven te leren kennen.

De Kerk beveelt dit soort hulpmiddelen haar kinderen niet aan om hen zuiver te leren denken. Wie er zich van wil bedienen is daar vrij in. Maar ééns per jaar drukt ze ons met de neus op het grote FEIT en ze doet dit op een zeldzaam ruige manier. 's Morgens na de dolle carnavalsdagen strooit ze as uit op de hoofden der gelovigen en zegt daarbij: „Vergeet het niet, mens: gij zijt stof en tot stof zult gij wederkeren..."

Vergeet het niet... Dreigen we het niet te vergeten? Zijn we wel voldoende overtuigd van de betrekkelijkheid van hetgeen deze wereld ons biedt?

Zien we de aarde wel genoeg als iets voorlopigs? Zijn we in de vereiste mate doordrongen van de waarheid dat het enige waar het op aan komt het eeuwig geluk van onze ziel is? Deze zal niet vergaan maar in eeuwigheid zijn zoals we ze met behulp van ons broze lichaam hebben gemaakt... Zij is de hoofdzaak! En haar heil het enig noodzakelijke...

WIJSGEER.

Kostwinnersvergoeding verbeterd!

Ingaande met de maand april zullen enige verbeteringen worden aangebracht in de uitkering van de kostwinnersvergoeding, aldus heeft de regering mede gedeeld aan de Eerste Kamer der Staten Generaal. Dit betreft dan de uitkering aan militairen die voor herhalingsoefening moeten opkomen en zij die in aanmerking komen voor uitkering van een kostwinnersvergoeding bij eerste opkomst.

Een vergoeding wegens inkomstenderving zal worden gegeven bij herhalingsoefening, in plaats van de thans bestaande kostwinnersvergoeding. De nieuwe regeling komt hierop neer, dat aan loontrekkenden en daarmede gelijk te stellen personen 80% van hun brutoloon zal worden vergoed. Zelfstandigen zullen in aanmerking komen voor een vergoeding, welke gelijk is aan het bruto loon, dat aan een vervanger in de zaak zal moeten worden uitgekeerd.

De vergoeding zal worden gebonden aan een maximum loon of inkomen van *f* 6900,— per jaar. Deze uitkering geldt zowel voor de loontrekkenden als voor de zelfstandigen.

OOK KINDERBIJSLAG.

Onafhankelijk hiervan zal eveneens recht bestaan op kinderbijslag en kindertoelage.

De kostwinnersvergoeding bij eerste oefening ondergaat een verbetering in die geest, dat van de inkomsten van broers en zusters van de militair niet meer 70% zal worden medegerekend bij het vaststellen van het z.g. overblijvende gezinsinkomen, doch hoogstens 60% daarvan.

Hierdoor wordt verkregen, dat in een aantal gevallen, waarin tot dusverre op grond van dit resterende gezinsinkomen wel aanspraak op vergoeding kan worden toegekend, hoewel dit voorheen niet het geval was. Bovendien kan het zijn, dat door de nieuwe regeling de vergoeding kan worden verhoogd.

DE ONGEHUWDEN.

De regeling om als ongehuwd militair zijnde tot kostwinner te kunnen worden aangemerkt is eveneens uitgebreid. Thans is het zo, dat de militair tenminste het dubbele van het overige gezinsinkomen in het gezin moet inbrengen, die nieuwe regeling bepaalt daaromtrent dat de militair reeds als zodanig kan worden beschouwd indien hij tenminste evenveel inbrengt als de overige gezinsinkomsten bedragen.

Deze nieuwe regeling is in de eerste plaats van belang voor de gezinnen met lage inkomens, aangezien voor de hoofdkostwinner een groter percentage van zijn inkomsten kan worden vergoed, dan voor het z.g. „medekostwinner" zijn.

Wij moeten er tenslotte nog de aandacht op vestigen, dat de nieuwe regeling in zijn geheel nog nergens te verkrijgen is, zodat de finesses van deze belangrijke kwestie nog niet verstrekt kunnen worden.

Zo staan de ongehuwden, die b.v. op kamers wonen, niet bij hun ouders, er vermoedelijk ook niet slecht voor. Voor hen bestond reeds de mogelijkheid in het genot te komen van een, zij het kleine, toelage. Hoe deze toelageregeling nu worden zal, is helaas nog niet bekend gemaakt.

Verenigingsnieuws

„St. Lambertus" afd. Boxtel.

Donderdag werd speciaal de vrouwelijke leden van de Nederlandse Katholieke Kleding- en Textielarbeidersbond „St. Lambertus", afd. Boxtel, een vrolijke avond aangeboden door de V.K.A.J.-afdelingen St. Petrus en H. Hart. Zij voerden enkele leuke schetsjes op en organiseerden enige gezelschapsspelletjes, die de stemming uitstekend ten goede kwamen. Voorzitter Cuyten hield een korte inleiding over het belang van de vakbond, ook voor vrouwelijke leden, waardoor ernst en humor op gepaste wijze werden afgewisseld.

R.K.J.B.

Op woensdag 26 februari wordt de culturele kringwedstrijd gehouden in Udenhout. Voor de middag worden de wedstrijden in declamatie en spreken in het openbaar gehouden, terwijl na de middag het toneelstuk zal worden opgevoerd van de best geplaatste afdeling uit de kring.

Uit onze afdeling mogen er 15 leden aanwezig zijn. Men kan zich hiervoor opgeven zondag na de Hoogmis in het kantoor van de Boerenbond, Kapelweg. In volgorde van aanmelding worden deelnemerskaarten genoteerd.

Bijzonderheden omtrent vertrek zullen ten kantore worden besproken. Wij hopen dat alle toegewezen plaatsen bezet zullen zijn.

—o—

A.s. zondag na de hoogmis kan men zich nog opgeven voor deelname aan de excursie naar de wereldtentoonstelling te Brussel.

—o—

Sportclub.

Alle leden worden a.s. zaterdag 7.30 uur verwacht in Orion. Wij hopen dat de opkomst zal zijn als de afgelopen zaterdag.

Maria-Garde K.M.G.

De carnaval is weer voorbij, en de meisjes die met de rommelpot zijn rond gegaan, hebben heel hard gewerkt. Weten jullie hoeveel geld dat we daarvan hebben gekregen? *f* 61,—.

Dit is werkelijk fantastisch. Denken jullie ook nog eens aan de **persil-emmertjes.**

Zondag is het dan weer groep om half drie. De Klimop gaat naar 't K.J.V.-huis. De Beatrix en Irene gaan naar 't Verenigingsgebouw.

K.M.V.-Lennisheuvel.

Ondanks het minder gunstige weer heeft de carnavalsoptocht een mooi en vlot verloop gehad. De kinderen, die allemaal erg hun best gedaan hadden om de stoet zo mooi mogelijk te maken, werden na de rondtocht in Orion verrast met een Jan Klaassen-spel, muziek en een tractatie, die ze overigens alleszins verdiend hadden.

Oud Boxtel in beeld

Is dat Boxtel? zo vroeg een jongeman bij het zien van dit dorpskiekje. — Ja, dat was en is nog Boxtel.

Op de achtergrond zien wij het oude gemeentehuis. Dit lijkt ons in stijl „Waterstaat" te zijn geweest, de stijl waarin in de eerste helft der 19e eeuw kerken en dienstgebouwen werden uitgevoerd. Die stijlbenaming ontleende zijn ontstaan aan het feit dat de staatsoverheid de ingenieurs van de Waterstaat aanwees voor het maken der bouwplannen.

In 1936 kwam het tegenwoordige gemeentehuis er voor in de plaats, dat wil zeggen, het werd gebouwd in de rooilijn van de Rozemarijnstraat. De huizen, die daar eerst stonden werden er voor gesloopt, en met de daar achter gelegen hofkes kwam het terrein vrij voor de bouw van het nieuwe gemeentehuis. Zodoende heeft het marktplein een grotere oppervlakte gekregen.

Overigens is er rondom het marktplein nog veel „als vanouds", behoudens enige gevelveranderingen en een paar nieuwe panden.

Het gebouw met die „pijpstelling" op het dak staat er nog. Daarin was (vanaf 1882, het bouwjaar, tot 1912) het post- en telegraafkantoor gevestigd. Het andere ernaast is tweemaal veranderd of verbouwd. Veertig jaar of iets langer geleden, kwam er de eerste bioscoop in.

Als men vanaf het gemeentehuis de rond de Markt staande huizen bekijkt, komt men tot de conclusie dat oude huizen lang „oud" blijven!

Toets der critiek

SCAPINO-BALLET
TRAD OP IN BOXTEL.

Zonder acht te slaan op de tendenz die de titel van deze rubriek voor een verslag of nabeschouwing aangeeft, willen wij het bestuur van de Boxtelse Kunstkring van harte feliciteren met haar zo gelukkige keuze voor de eerste gróte avond in het nieuwe programma. Het bekende Scapino-ballet gaf in schouwburg De Ark zowel een middag- als een avonduitvoering die door de leerlingen van diverse Boxtelse scholen, respectievelijk door de leden van de Kunstkring in zo'n groten getale werden bijgewoond, dat de uitbreiding van De Ark ook voor ontspanning van het meer culturele genre eindelijk toch nut bleek te hebben.

Nagenoeg alle toeschouwers waren enthousiast over het gebodene, en zeer terecht naar onze mening. De artistieke leiding van Scapino bleek erin geslaagd met de speciaal voor dit gezelschap geschreven balletten honderden te doen genieten van de danskunst. De onderwerpen lagen binnen de belangstellingssfeer van de aanwezigen en zij konden vooral ook naar de vorm door eenieder gewaardeerd worden. De ontwikkeling van het begrip voor de dans als kunst is er ten stelligste mee bevorderd.

Het virtuoze dansen, de beheerste muzikale begeleiding, de fantasierijke regie, de sprookjesachtige costumes en de beeldige decors, het was allemaal tot meerdere eer en glorie van het Scapino-ballet en... tot een hoogst geslaagde inzet van het Kunstkring-programma.

„AVONTUUR VAN AMBROSE APPLEJOHN".

Het carnavalsplezier is dit jaar weer in de meest bizarre vormen tot „den volke" gekomen. En natuurlijk heeft Boxtels Toneel er — de 14 jaar oude traditie getrouw — ook haar comediaal aandeel in gehad. Maandag en dinsdag hebben zowel de liefhebbers van het toneel als de liefhebbers van 'n bescheiden dosis vastenavondplezier zich kunnen vermeien in het „Avontuur van Ambrose Applejohn", 'n wat buitenissig maar niettemin zeer genietbaar blijspel. Het is met spitse pen geschreven, heeft een goede intrigue en vraagt derhalve een levendige, met fantasie gebrachte weergave. Wel, die kregen we van Boxtels Toneel onder leiding van de heer Eugène v. d. Heijden ook te zien. Het verhaal liep via veel kostelijke verwikkelingen en de extra amusante retrospectieve avontuursfaze in het tweede bedrijf naar de verrassende climax van het stuk. De geestige kanten van deze comedie werden scherp belicht en vooral de humoristische mogelijkheden van het tweede bedrijf werden goed uitgebuit. Slechts in het begin en op het laatst van de voorstelling misten we even wat vaart en sfeer, waarschijnlijk omdat nu en dan wel eens wat te geaccentueerd tewerk werd gegaan wat typering en spelopvatting betreft, en misschien ook al omdat niet alle spelers even rolvast en even goed op elkaar ingespeeld bleken. Overigens wist het gezelschap ons prima te vermaken. Vooral de creatie Anna Valeska (door een Bossche gastspeelster) betekende voor de bezoekers 'n bijzonder toneelgenoegen. De vertolker van de wel zeer zware hoofdrol Ambrose Applejohn kwam goed mee in de ups and downs van zijn avontuur; het best beviel ons nog wel zijn spel in het tweede bedrijf. Poppy Faire was een zeer verdienstelijke tegenspeelster, terwijl Horace en Mevrouw Pengard, Jason, Borolsky en Tante Agatha uitstekend voortborduurden op het door deze spelers gevormde stramien van geestigheid en sensatie. Lush, Dennet en Marie completeerden het stel naar behoren. De decors van de heer Notenboom waren behalve erg fraai ook uiterst practisch. De kostuums van de fa. Serné uit Amsterdam kwamen de verbeeldingskracht van de toeschouwers op welkome wijze te hulp. En ten leste was ook de grime van de heer Schippers uit Den Bosch tot in de puntjes verzorgd.

Voor de Landbouwers

VOORLICHTINGSWENKEN.

Wat kan er nu aan het grasland gebeuren?

● Molshopen slepen. Als de percelen niet te nat zijn kan het grasland nu worden bewerkt met een weidesleep. Er zijn dit jaar bijzonder veel molshopen in de weilanden. Hoe vroeger deze worden geslecht, hoe beter.

● Biezen maaien. Voor een goede bestrijding van biezen in lage weilanden is het noodzakelijk deze nu kort af te maaien. Als ze dan straks opnieuw uitschieten heeft een bespuiting meer effect.

● Ontwatering. Wanneer het overtollige regenwater snel van de percelen kan worden afgevoerd, zult U in het voorjaar eerder gras hebben. Natte percelen blijven langer koud, waardoor de eerste grasgroei geremd wordt. Overweeg dus of het niet wenselijk is uw weilanden alsnog te begreppelen. Met een greppelfrees gaat het vlug en kost het weinig.

● Kalibemesting. In februari wordt vaak al kali gestrooid op grasland. Houdt U, wat de hoeveelheid betreft, strikt aan de gegeven adviezen! Het aantal kopziektegevallen neemt helaas nog niet af. Uit onderzoekingen is gebleken, dat de kalibemesting op grasland zeer grote invloed heeft op het optreden van kopziekte. Breng vooral geen gier op graspercelen, die vroeg geweid moeten worden.

Stikstof op snijrogge.

Snijrogge is een goed voeder in de overgangstijd van de stal naar de wei. Als U in april een mals gewas snijrogge wilt maaien is het nu tijd om er stikstof op te strooien. Een gift van 300 kg Kas per ha is meestal niet voldoende.

De rayonassistent C. v. Haperen.

Missie Thuisfront

Voor de Missie opgehaald op de bruiloft v. d. Sande-Schoenmakers *f* 57,88.

—o—

Door Fientje en Henny Schellekens te Gemonde met de rommelpot *f* 7,05 opgehaald voor de Missie.

—o—

Op de bruiloft van Ant. v. d. Broek en Jo. v. d. Heuvel is door Annie v. d. Heuvel een bedrag van *f* 26,47 opgehaald voor de Missie van Br. Seraphicus v. d. Heuvel.

—o—

Gedoedeld voor de Ursulinen-Missies:

Hans v. d. Eerden, Bartje v. Dijk, Piet Heijn, Henkie Voets	*f* 1,30
Marius, Wim, Walter Mathijssen	*f* 2,33
Nellie, Martien, Joke, Peter v. Esch	*f* 2,—
Henkie en Bertha v. d. Mijden	*f* 3,60

—o—

Tijdens de vastenavonddagen opgehaald door Johan v. d. Kerkhof en Albert v. d. Meijden *f* 9,05 voor de Missie van de Paters der H. Harten.

—o—

De missievriendjes Gerrie v. Oosterhout en Mari Ruys gingen met de doedelpot rond en brachten voor Broeder v. Rooy *f* 6,50 bijeen.

Kapel van Stapelen.

Op de bruiloft van v. d. Sande-Schoenmakers en van Schoenmakers-v. d. Sande *f* 27,78 voor de kapel van Stapelen.

—o—

Op vastenavond hebben José Hazenberg en Zusje v. d. Velden *f* 5,87 opgehaald.

H. Kindsheid.

Leerlingen van de 2de klas van de Sint Aloysiusschool haalden met de rommelpot voor de H. Kindsheid *f* 4,50 op.

Strenge en zachte winters.

In een zachte winter zoals deze hoort men dikwijls, dat het vroeger anders was.

Toen zouden de winters veel meer echte winters zijn geweest. Als men dit controleert dan blijkt daarvan niets. Als wij nagaan in welke van de vier tijdvakken van 25 jaren, waarin we de laatste 100 jaren kunnen verdelen, de meeste koude wintermaanden zijn voorgekomen, dan blijkt dat wij in de laatste 25 jaren 22 te koude wintermaanden hebben beleefd.

Het tijdvak van 1908 tot en met 1932 telde slechts zeventien van die maanden en het tijdvak 1883 tot en met 1907 had er 23. Het eerste tijdvak van 25 jaren van de laatste eeuw had 24 van die maanden. De verschillen zijn dus nauwelijks de moeite waard en het is duidelijk, dat wij, als het gaat om het aantal te koude wintermaanden, best mee kunnen doen. Het aantal buitengewoon koude wintermaanden was in de laatste 25 jaren vijf. Dit waren januari 1940, januari en februari 1942, februari 1947 en februari 1956. In het daaraanvoorafgaande tijdvak van 25 jaren was er maar één buitengewoon koude wintermaand, n.l. februari 1929. Daarvóór, dus van 1883 tot en met 1907, was er ook maar één namelijk december 1890. In de eerste 25 jaren van de laatste eeuw was er geen enkele buitengewoon koude wintermaand. Het is dus met die winters van vroeger niet zo erg geweest als men ons wel eens wil wijsmaken. Sterke verhalen over grote koude kan men eigenlijk in de eerste plaats van ons, dat wil zeggen van de huidige generatie, verwachten. In 1957 was januari ook niet koud en zelfs veel warmer dan normaal. Toen was december ook al te warm geweest en het is misschien aardig er aan te herinneren dat een jaar geleden op veel plaatsen de crocussen al bloeiden en dat in de eerste helft van februari allerlei heesters al in blad begonnen te komen en sommigen zelfs al bloeiden.

Met grote vreugde en dankbaarheid geven wij kennis van de geboorte van ons eerste kindje. Wij noemen het

WILLY

Bij het H. Doopsel ontving het de namen

Wilhelmus, Johannes, Adrianus, Martina

J. M. M. v. Hal
Th. M. v. Hal-Pastoor

Boxtel, 12 februari 1958
v. Hornstraat 43a.

De Heer en Mevrouw
DE VOS-TEN BRINK

geven met grote vreugde kennis van de geboorte van een dochter, die bij het H. Doopsel de namen ontving

MARGARETHA JOHANNA FRANCISCA.

Boxtel: 13 februari 1958.
Mgr. Wilmerstraat 22.

Tijdelijk:
St. Liduina-Ziekenhuis.

Daar het onmogelijk is om de honderden personen, die belangstelling hebben getoond bij mijn 40-jarig ambtsjubileum, persoonlijk te bedanken, betuig ik U allen bij deze mijn hartelijke en oprechte dank, mede namens Echtgenote en kinderen.

P. MOERDIJK
Stationstraat 96

Singer. Een naaimachine moet uw leven meegaan. Koop daarom het beste ter wereld. Koop een Singer, Singer met de wereldgarantie, Singer met de wereld service, Singer agentschap H. J. Verhagen, Breukelsestr. 30, Boxtel, tel 248.

Werkster gevraagd donderdag of vrijdag. Stationstraat 57.

Slagerij Clercx geeft deze week voor reclame: a.s. vrijdag en zaterdag Poulet *f* 1,60 per 500 gram, Halscarbonade *f* 1,75 per 500 gram; Lunchpakket 150 gram Tongeworst en 100 gram Leverkaas samen voor *f* 1,—, Zult 75 cent per 500 gram. Dinsdag verse Worst *f* 1,75 per 500 gram, 150 gram Preskop voor 53 ct. Donderdag Gelderse Rookworst met 20 pct. verlaagd. Uitsluitend eerste kwaliteit.

De patiënten van Kamer 6 in het St. Liduina-Ziekenhuis danken bij deze de heer W. v. d. Langenberg voor de aangename uren, die hij hun in zijn vacantietijd bezorgde met het vertonen van de film over Zuid-Afrika, het land waar hij als employé voor N.V. Hebox werkzaam is.

Chr. Boers
Jan v. Hamond
C. v. Oord
L. J. Snepscheut
J. Schalks
H. v. d. Dungen
J. Vorstenbosch

Voor onzichtbare stoppages en plisseren „Den Dries", Rijksweg 2, Boxtel.

Te koop: bromfiets (Avros). Boseind 25.

Wegens verhuizing te koop: geëmailleerde badkuip en 4 fauteuils. Te bevragen Breukelsestraat 56.

Complete visuitrusting te koop. v. Coothstraat 18.

Te koop z.g.a.n. fornuis. Bevragen Molenstraat 19.

Te koop gevraagd. Marco wasmachine, iets defect geen bezwaar. v. Oorschot, Spoorstraat 19.

Te koop: een voor ¾ uitneembare houten woning. In prima staat. Moet verplaatst worden. Te bevragen Wilhelminastr. 23

Te koop of te ruil een flink woonhuis met tuin gelegen nabij 't Centrum van Boxtel. Brieven onder no. 262, Molenstraat 19.

Speciale aanbieding Chemisch reinigen regenjassen, incl. waterproof *f* 3,75. „Den Dries", Rijksweg 2, Boxtel.

Woensdag Gehaktdag *f* 1,68 per 500 gram. Nergens beter Gehakt dan bij Slagerij Clercx.

Vitos waardebonnen, ook van verlopen datum, blijven geldig. Vitos-Kousenreparatie, Breukelsestraat 78.

Te koop: wastafel, 2 clubs, 4 stoelen (nieuw gestoffeerd) en dressoir. Baroniestraat 17

Zoek belangrijke verzameling of partij postzegels. Brieven Postbus 15, Diemen (N.-H.)

Te huur aangeboden: voorkamer, omgeving nieuwe wijk. Geschikt voor toonkamer of klein winkelbedrijf. Bevragen Molenstraat 19.

Voor opmaak van Uw boorden en overhemden binnen een week. Fijnstrijkerij „Den Dries", Rijksweg 2.

Voor nieuwe en gebruikte meubelen, goed en goedkoop, Meubelhuis „De Beurs", Markt 22. Tel. 378.

Voor tuinzaden naar Fa. Gebr. van Oers, Zaadhandel, Breukelsestraat 112. Op alle tuinzaden extra 15% korting.

Te koop: 20 leggende kippen, broed '57. W. v. d. Loo, Vorst 9.

Tuinbonen, witkiem en extra lange hangers, per ½ kg *f* 1,30, per kg *f* 2,50. Fa. Gebr. van Oers, Breukelsestraat 112.

Te koop gevraagd: bieten en stro. M. van Eeuwijk, Nieuwstraat 192, Boxtel.

Alle zaden voor Land- en Tuinbouw. Alle gangbare soorten poters en zaaigranen. N.A.K. gekeurd. Uit voorraad leverbaar bij Zaadhandel van Zogchel.

Te koop prima ijzeren landrol. Maatschappij „Venrode", Hal 2, Boxtel.

Te koop: bieten en hooi bij H. v. Kuringen, Munsel 29.

Rode consumptie wortelen en kroten 6 kilo voor *f* 1,—. Kwekerij van Zogchel.

Biggen te koop bij M. Pijnenborg, Mijlstraat 9.

Te koop beste biggen. Vermulst, Mijlstraat 64.

Een dragend varken te koop bij Berkelmans, Lennisheuvel 30.

Een zeug, 15 weken drachtig, en biggen. J. v. Kasteren, Mijlstraat 27.

Te koop: een toom beste biggen. Th. Bekkers, De Vorst 5.

Te koop beste biggen bij A. Doedee, Kinderbosch 6.

Te koop: een toom biggen. F. v. d. Pasch, Onrooi 6.

Wnd. Notaris P. Mertens
te Boxtel

zal aldaar voor Mevr. Wed. J. Timmermans-Kroonen, Dufourstraat 28, op donderdag 27 febr. a.s. voorm. 10 uur, om contant geld en 10% onraad

PUBLIEK VERKOPEN:

huiskamer- en slaapkamerameublement, eetservies voor 12 personen; keukenkast, gasstel, wasketel, weckglazen, schilderijen, vloerbedekking, potten en pannen, enz. enz.
Bezichtiging woensdag 26 februari a.s. n.m. 3—5 uur.

GEMEENTE BOXTEL

De Burgemeester van Boxtel brengt ter openbare kennis, dat vanaf maandag 24 februari 1958 gedurende vier weken voor eenieder ter inzage ligt het ontwerp van een door Gedeputeerde Staten van Noord-Brabant vast te stellen partieel uitbreidingsplan in onderdelen „Industrieterrein en Provinciale weg" met bijbehorende bebouwingsvoorschriften, betrekking hebbend op een gebied, gelegen ter weerszijden van de spoorlijn Eindhoven—'s Hertogenbosch en een gebied, gelegen ten zuidoosten van de bebouwde kom, ter weerszijden van de rijksweg.

Gedurende bovengenoemde termijn kunnen door belanghebbenden bezwaren tegen het plan worden ingediend bij gedeputeerde staten der provincie Noord-Brabant.

De Burgemeester voornoemd,
Dr. M. A. M. van Helvoort.

Een „vergeten" groepje geleerden in het barre Noorden

De vier Amerikaanse geleerden, die in het kader van het Internationale Geofysisch Jaar hun bivak hebben opgeslagen in het Brooks-gebergte — de noordelijkste bergrug op het Noord-Amerikaanse vasteland — zijn geheel op elkaar aangewezen want zij leven op een plek, die practisch van de buitenwereld is afgesneden.

De taak die hun is opgedragen omvat evenwel een van de belangrijkste onderzoekingen die in het Amerikaanse programma van het IGJ worden verricht: zij moeten namelijk het verband vaststellen dat er bestaat tussen aanwas en slinken der gletsjers en de klimaatswijzigingen over de gehele wereld.

Zij hebben hun tijdelijk verblijf opgeslagen op de McGall Gletsjer, waarin ze diep door het ijs een schacht hebben gegraven. De gletsjer is opgebouwd uit honderden lagen ijs en sneeuw, die daar in de loop der eeuwen jaar op jaar zijn afgezet. Door nu deze opeenvolgende lagen te onderzoeken, hopen de geleerden er achter te komen wat voor klimaat er op verschillende tijden in het verleden heeft geheerst. Wanneer dit is vastgesteld hoopt men dat het mogelijk zal zijn nauwkeuriger voorspellingen op te stellen voor toekomstige kringlopen in het klimaat, iets dat tot dusver niet mogelijk is gebleken.

BELANGRIJKE VRAGEN.

De ploeg van vier man staat onder leiding van Richard C. Hubley, die verbonden is aan de Universiteit van Washington. Hij zal met zijn drie medewerkers 16 maanden doorbrengen op deze eenzame post, die op een hoogte van 2.500 meter op de top van de gletsjer is gelegen. Het is vrijwel onmogelijk hun kamp op andere wijze te bereiken dan met een klein, van ski's voorzien, vliegtuig dat op een klein sneeuwveld, omringd door hoge bergen, moet landen. De meeste vliegtuigen wagen zich echter niet aan deze moeilijke landing, maar werpen voedsel, brandstof en post bij het overvliegen af: een andere verbinding bestaat er niet met de buitenwereld. Het voedsel moet in zware metalen drums worden verpakt teneinde te voorkomen dat de talrijke grizzly-beren, die in de omgeving van het kamp leven, er zich meester van maken.

De geleerden op deze eenzame post hopen een antwoord te vinden op vragen, die reeds lang van groot belang werden geacht:

Neemt de MacGall Gletsjer een andere vorm aan wanneer het wereldklimaat warmer wordt?

Wat is de huidige tendenz: wordt de gletsjer langer of trekt hij zich terug?

Wijst deze tendenz op een warmer worden van het klimaat, waardoor de Poolzee bevaarbaar zou worden?

Andere geleerden trachten eveneens in het kader van de IGJ-programma het antwoord op dergelijke vragen te vinden. Zo bestuderen de Canadezen de gletsjers op het Ellesmere Eiland, dat westelijk van Noord-Groenland is gelegen, terwijl andere glaciologen een soortgelijk onderzoek instellen in Groenland, IJsland, Spitsbergen en in het Zuidpoolgebied.

GEHEIMEN VAN HET VERLEDEN WORDEN ACHTERHAALD.

Dat de geleerden zo verlangend zijn meer te weten te komen over de grote gletsjer in de wereld, komt omdat deze de „gegevens" bevatten van de klimatologische veranderingen in het verleden. Verborgen in de ijslagen ver onder het oppervlak van de gletsjers zijn de fysische verschijnselen „af te lezen", die licht kunnen werpen op de klimaatsomstandigheden waardoor de gletsjer in vroeger tijden aangegroeid en later afgesmolten zijn.

Concrete gegevens van dit soort zullen ongetwijfeld een verklaring brengen van het feit dat in lang voorbije geologische tijdperken geweldige ijsmassa's zich over uitgestrekte delen van de aarde uitstrekten en op de huidige dag nog ongeveer een tiende van het aardoppervlak met ijs is bedekt.

Bij dit onderzoek wordt onder meer bepaald hoeveel van de zon afkomstige energie door de gletsjer wordt opgenomen. Een daarbij gebruikt instrument is een solarimeter, waarmee de veranderingen in de kortegolf-stralingen die van de zon komen bepaald worden. Deze stralen lopen van het infrarood via het zichtbare licht naar het ultraviolet. Met een dergelijk instrument kan worden bepaald welk gedeelte van die stralen door de gletsjer wordt teruggekaatst.

Met behulp van twee andere instrumenten — radiometers — wordt het totaal binnenkomende licht en het gereflecteerde gemeten, zowel de stralen van korte als van lange golflengte; die van lange golflengte zijn de warmtestralen, die men in het zonlicht voelt.

Voorts beschikt men over een apparaat waarmee de warmtestroming kan worden gemeten.

Dergelijke gegevens zullen ook verkregen worden door de andere glaciologen, die zich bevinden in de waarnemingsstations aan Noord- en Zuidpool.

Wanneer al de verkregen gegevens met elkaar worden vergeleken zal het misschien mogelijk zijn precies vast te stellen of het ijs van de poolkappen in volume toe- of afneemt of onveranderd blijft. Dit zal op zijn beurt weer een waardevolle aanwijzing zijn voor de klimaatsomstandigheden in de nabije toekomst. Het verkrijgen van een antwoord op al deze vragen vormt een van de voornaamste doelstellingen van het Internationale Geofysisch Jaar.

Dans der cijfers

Ook de cijfers van het bouwfonds voor de nieuwe kerk hebben tijdens de carnavalsdagen een vrolijke dans gemaakt. Met voldoening hebben we geconstateerd, dat men zich in steeds meer kringen bereid heeft getoond „de goede zaak" naar vermogen te steunen. Kunnen we tijdens de vasten-periode op een extra offertje van katholiek Boxtel rekenen?

En hier is dan weer de giftenlijst:

Saldo		*f* 2.167,81
Feestavond van de Slagers- en Bakkersgezellenbond „St. Joris"	„	42,70
Feestavond R.K. Tabaksbewerkersbond	„	23,12
Feestavond Kath. Metaalbewerkersbond „St. Eloy"	„	17,75
Van Personeelsvereniging van Metaalwarenfabriek Jos. v. Geel	„	33,41
Voor verkregen gunst	„	6,—
Van een Zandvliets gezelschap	„	5,—
Kaartver. „ons Genoegen"	„	10,36
Door Henkie v. Oirschot opgehaald op de koperen bruiloft van zijn ouders v. Oirschot-v. Ruremonde	„	8,60
ROMMELPOTACTIES.		
Hans v. Breugel St. Catharinastraat)	„	1,11
Theo en Lowietje v. Dooren	„	2,55
Gerard en Kees Mandos	„	6,00
Willemientje en Michiel v. d. Meijden	„	8,15
Martien, Jan en Theo v. d. Bosch	„	6,—
Tony Teulings en Jo Valks	„	9,—
Frankie v. Schijndel en Alex Russon	„	7,50
Annemieke en Marjo Leenaars en Ria Brands	„	2,63
Eddy, Mieke en Greetje Heesbeen	„	2,34
Vastenavondvierder v. M.	„	1,45
Ad en Els v. Erp (Breuk str.)	„	12,79
Gerrie, Antoin en Martien v. Esch	„	3,05
		f 2377,31

VAN LANSCHOT BANKBOEKJES

Maakt U ook 4% *rente van Uw geld?*

Van Lanschot bankboekjes geven thans 4% rente.

Hebt U er wel eens over nagedacht, dat dit in vergelijking met vele andere vormen, een verhoging van Uw rente-inkomen met 20 tot 50% betekent?

Een bankboekje van Van Lanschot geeft deze hoge rente, zonder koersrisico, zonder kosten, terwijl Uw geld toch altijd gemakkelijk beschikbaar blijft.

Storten en opnemen kunt U heel eenvoudig aan onze kas of via de giro.

Wilt U er meer van weten, vraag dan - telefonisch, schriftelijk of aan onze kas - onze folder „Bankboekjes".

FIRMA F. van Lanschot BANKIERS 1737

's-Hertogenbosch, Hoge Steenweg 27-31, Telefoon 8851*
Eindhoven, Keizersgracht 17, Telefoon 7442* Tilburg, Stationstraat 17, (toek.adres).

EEN TOPMAAND VOOR TV-TOESTELLEN.

Bij de dienst Luister- en Kijkgelden zijn in januari j.l. 21.320 televisietoestellen geregistreerd, het grootste aantal dat sinds de invoering van de registratie in 1956 in één maand is geboekt.

Ter vergelijking diene, dat eind januari 1956, na ruim vier jaar tv-uitzendingen, het totaal aantal aangegeven apparaten 26.267 bedroeg.

Op 1 februari '58 waren 260.339 tv-toestellen ingeschreven (10 februari: 267.876) tegen 239.019 op 1 januari '58.

Het aantal aangegeven radiotoestellen nam eveneens toe en wel van 2.362.473 op 1 januari '58 tot 2.375.333 op 1 februari '58.

Op 1 februari '58 waren er 524.685 aangeslotenen op het draadomroepnet tegen 526.145 op 1 januari '58.

Verkiezingen in zicht

Is kiezen geen wettelijke plicht?

Sedert 1917 hebben wij in ons land algemeen kiesrecht voor mannen en sedert 1919 oveneens voor vrouwen. Wij schijven met opzet „algemeen kiesrecht" want dit betekent geenszins dat het gelijk staat met „allemans"kiesrecht. Er zijn uitzonderingen, genoemd aan het einde van dit artikel.

Bij het algemeen kiesrecht dan, moet men er niet van uit gaan, dat kiezers bevoegd of in staat zijn over allerlei vraagstukken van staatsbelang te kunnen oordelen, de bedoeling is alleen dat de kiezer een zodanige belangstelling in de „publieke" belangstelling zal hebben, dat hij zich zal aansluiten bij een der politieke partijen.

Het kiesrecht is dus een recht een functie te verrichten ten behoeve van het land. Het kiesrecht is immers een der voornaamste pijlers van de democratie.

GEEN DWANG.

De Nederlandse kieswet kent geen stemplicht en ook geen kiesplicht. Onze kieswet schrijft slechts voor, dat de kiezer de plicht heeft te verschijnen op het stembureau, alwaar hij desgewenst kan verklaren niet aan de stemming te willen deelnemen. Dit in tegenstelling bij stemplicht, in welk geval men verplicht is te stemmen, al stemt men dan ook blanco. Kiesplicht kent zelfs deze laatste bevoegdheid niet.

Men kan zich in de practijk wel aan de verschijningsplicht onttrekken, als men een geldige reden van verhindering (ziekte of afwezigheid) op de stemmingsdag tijdig meldt aan het betrokken stembureau.

Bij de rechtstreekse of directe verkiezingen wijst de kiezer zonder tussenpersonen de leden aan van het vertegenwoordigend lichaam.

VERKIEZING IN TRAPVORM.

Bij „getrapte" of „indirecte" verkiezingen wijzen de kiezers personen aan, die de leden van het vertegenwoordigend lichaam kiezen. Bij deze laatste verkiezingen geldt in feite de regel, dat niet ieder rijp is om de „juiste man op de juiste plaats" te kiezen.

Bij ons te lande kennen wij alleen het „getrapte" kiesrecht voor de verkiezing van de leden der Eerste Kamer, immers deze leden worden niet rechtstreeks gekozen door het volk, zoals dit het geval is met de leden der Tweede Kamer. De provinciale staten, die wel rechtstreeks door het volk gekozen worden, wijzen de leden der Eerste Kamer aan.

In ons land kent men het stelsel van evenredige vertegenwoordiging, dat wil dus zeggen, dat elke politieke partij recht heeft op een aantal zetels zowel in de Tweede Kamer, als in de Provinciale Staten als in de gemeenteraad, overeenkomstig het aantal stemmen dat die partij heeft behaald.

Men kan verder het kiesrecht verdelen in een „actief" kiesrecht, waaronderverstaan moet worden het recht om te kiezen en een „passief" kiesrecht, waaronder men moet verstaan het recht om gekozen te worden.

WIE MOGEN KIEZEN?

Er zijn eisen gesteld wie wel en wie niet het kiesrecht kunnen uitoefenen.

Men moet b.v. Nederlander of door de wet als Nederlands onderdaan erkend zijn, waarbij kan worden aangetekend, dat over het algemeen tot Nederlandse onderdanen ook zij behoren, die tot de inlandse bevolking van Ned. Nieuw Guinea worden gerekend; men moet de leeftijd van 23 jaar bereikt hebben en men moet op de dag der candidaatstelling ingezetene van het rijk zijn, indien de stemming geldt voor verkiezing der leden van de Tweede Kamer; ingezetene zijn van de provincie voor de verkiezing van de Provinciale Staten en ingezetene zijn van de gemeente voor de verkiezing van de gemeenteraad.

Men moet dus zijn opgenomen in een bevolkingsregister om aan de stemming te kunnen deelnemen. Zij die in het centrale bevolkingsregister zijn opgenomen, omdat zij geen vaste woonplaats in een bepaalde gemeente hebben, kunnen alleen maar stemmen voor de verkiezing van de leden der Tweede Kamer en derhalve niet deelnemen aan de verkiezingen voor de provinciale staten en de gemeenteraden.

WIE ZIJN UITGESLOTEN VAN HET KIESRECHT?

Begrijpelijkerwijze zijn er personen, die van de uitoefening van het kiesrecht zijn uitgesloten en dat zijn zij die bij onherroepelijke rechterlijke uitspraak veroordeeld zijn,

a. **tot ontzegging van het kiesrecht zelf;**
b. **tot onder curatelestelling wegens krankzinnigheid of zwakheid van vermogens;**
c. **tot ontzetting van de ouderlijke macht of de voogdij over een of meer eigen kinderen;**
d. **tot veroordeling tot een gevangenisstraf van meer dan een jaar of wegens bedelarij of landloperij;**
e. **tot veroordeling wegen openbare dronkenschap, indien meer dan 2 uitspraken binnen 3 jaren zijn gedaan;**
f. **tenslotte zij die op de dag der stemming rechtens van hun vrijheid zijn beroofd.**

(Nadruk verboden).

INZENDING van ADVERTENTIES 's woensdags vóór 4 uur

★

INZENDING van COPIE uiterlijk woensdagvoormiddag.

AUTOMATTEN
VOOR ELK MERK
LEVERT.....
Witteveen WONINGINRICHTING
RECHTERSTRAAT 22 - 24 TEL 476 BOXTEL

REPARATIES KUNSTGEBITTEN
Sneller, beter en.. . goedkoper.
C. HULSKEN
Stationstraat 8 - Boxtel

De *Calypso* Bar
Kerkstraat 10, Boxtel.
voortaan iedere donderdag GESLOTEN

TE KOOP GEVRAAGD TE BOXTEL
op goede stand
BOUWTERREIN of WOONHUIS
voor klein gezin
(oud pand voor verbouw komt ook in aanmerking)
Prijs tussen 10 en 25 mille ongeveer; vrij te aanvaarden in de loop van 1958.
Br. aan BRUNGER, M. v. Bourgondiësingel 13, Den Bosch — Tel. 4286

Koninklijke Kousen- en Sokkenfabrieken
M. JANSEN DE WIT N.V. SCHIJNDEL
vraagt
een vrouwelijke kantoorbediende
minimaal Mulo-opleiding of enige jaren kantoorervaring.
Schriftelijke sollicitaties te richten aan de Personeelchef
Persoonlijke aanmelding dagelijks van 9—12 uur en van 14—17.00 op de personeelafdeling.

Eérste kwaliteit Rundvlees!!!
vrijdag en zaterdag

Ribvlees v.a.	f 2,58 p. 500 gr.	Onze Gilde-aanbieding
Schenkel	2,00 „	Geld. gek. Worst
Verse Worst	1,40 „	98 ct. per 500 gr.
Kinnebak	1,50 p. kilo	

dinsdag en woensdag:

Verse Worst	f 1,40 per 500 gr.
Speklappen	1,20 „

Gildeslager JAN POOS
Fellenoord 2 Tel. 372

Ziet in onze speciale etalage dit voorname
Juweliersspleet
ALLES UIT VOORRAAD LEVERBAAR
Fa. A. v. VLERKEN BOXTEL
JUWELIER - HORLOGER KRUISSTRAAT 10

BRIEVEN OP ADVERTENTIES ONDER NUMMER MOETEN DOOR DE ADVERTEERDER WORDEN AFGEHAALD.

De *nieuwe* manier van theezetten!

Douwe Egberts brengt thans zeer voordelige *groot formaat* Pickwick Theezakjes ..... voldoende voor 4 à 5 koppen geurige, verkwikkende thee. Zet nu thee op de *nieuwe* manier ..... met de nieuwe *groot formaat* Pickwick Theezakjes, die in het gebruik zo voordelig zijn. De zakjes zijn dubbel en geven daardoor snel een maximum aan smaak en geur af. Het staat bovendien zo keurig en verzorgd. Neem de proef!

Dit zijn de voordelen

1. *Geen theebladeren in de theepot of in de kopjes. Geen theezeefje meer nodig.*
2. *Het theezakje blijft bovenin de theepot drijven, waar het water het heetst is. Daardoor trekt de thee veel beter af.*
3. *Altijd thee van precies dezelfde sterkte door de nauwkeurig afgepaste hoeveelheid*
4. *Na 5 à 6 minuten, als de thee voldoende getrokken is, kan het theezakje gemakkelijk worden verwijderd. De thee blijft dan haar fijne geur en volle smaak geheel behouden.*

98 ct *per doosje van 20 stuks*

Vraagt Uw winkelier

DOUWE EGBERTS
PICKWICK theezakjes *Groot formaat*

TZ 4

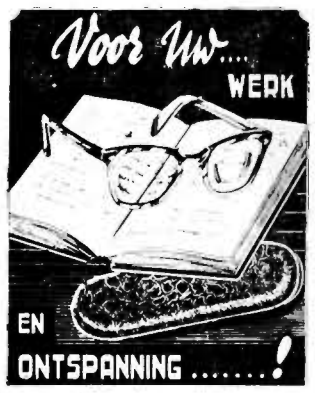

Wij ontvingen een prachtige collectie in de nieuwste brilmonturen

Leveranties aan alle ziekenfondsen

fa. A. v. Vlerken
OPTICIËN
Boxtel, Kruisstraat 10

Prachtige aanbieding!
REGENJASSEN
Heren- en Jongenscostuums
Overhemden - Zelfbinders
Broeken - Leren kleding
LUXE LEDERWAREN
VERSPAANDONK
Rechterstraat 25

Fa. J. P. TIELEN
Stationstraat 28

Wij brengen steeds een grote sortering

Kantoor-artikelen

o.m.

Kantoorboeken in alle mogelijke liniaturen
Briefordners
Bureaubakjes
Klembanden
Ringboeken
Telefoonklappers
Sousmains
Vloeirollen
Systeemkaartenkastjes
Systeemkaarten
Archiefdozen
Archiefzakken
Archiefmappen
Ruiters
Vloeiboeken
Postzegelboeken
Voorordners
Showmappen
Hechtmachines
Hechttangen
Karbonpapier
Cyclostyle papier
Stencils
Schrijfmachinelinten
en verder alles wat U voor kantoorgebruik nodig hebt

Het bed van de toekomst....

verkopen wij reeds nu.

volplastic... **is** warmte isolerend, stofvrij en ook anti-rheumatisch

Met al deze voordelen **toch** nog te betalen

80 cm breed	**69.50**
90 cm breed	**77.50**
120 cm breed	**112.50**
130 cm breed	**122.50**

Alle prijzen met kussens

Een ruime keuze vindt U in de etalage van

Witteveen
WONINGINRICHTING
RECHTERSTRAAT 22 - 24 TEL 476 BOXTEL

Wij brengen wegens de bestedingsbeperking prima **shag** (lichte) **55 ct** p. pakje
Alleen verkrijgbaar bij:
Bert van den Braak
Baroniestraat 73 - Tel. 450

WASMACHINEFABRIEK heeft **gloednieuwe wasmachines en centrifuges** met lichte emaille beschadiging voor *f* 145,—, met garantie; desgewenst afbetaling. Fabrieksagent: **Van Rijckevorsel v. Kessellaan 68, Den Bosch, Tel. 04100—4708.**

Dansschool Evers, Boxtel

Gevestigd in Paviljoen Molenwijk

Bij de beginnelingen op dinsdagavond van 7 uur tot 8.30 uur, kunnen zich nog enige dames en heren aansluiten.

★

Inschrijving dagelijks in Molenwijk

Bestel pok Uw brandstoffen voor Uw oliekachel of haard bij de vakman.
Gez. Brandstoffenhandelaren - Boxtel

---

voor gure dagen...

DOOR EEN SPECIALE TWIJNING VAN TWEE DRADEN HELANCA MOUSSE GAREN IS DEZE KOUS WARMTE-HOUDEND EN ALS U DEZE DRAAGT SPAART U UW GEZONDHEID. PROBEERT U ZE EENS. U ZULT ZE MET VEEL GENOEGEN DRAGEN. BOVENDIEN IJZERSTERK EN VRIJWEL LADDERVRIJ.

F 4.95

Setter Set

Mousilon

Geeft warmte - spaart Uw gezondheid!

Fa P. MELIS-GRILIS
KRUISSTRAAT 1 - BOXTEL
KOUSENREPARATIE - TELEFOON 863

Verzekeringen van de N.C.B.

N. Noord-Brabantse
C. Christelijke
B. Boerenbond
Spoorlaan 50 Tilburg.

De Verzekeringsmaatschappij **voor iedereen** tegen **kostendekkende tarieven** en voor **al uw verzekeringszaken.**
Hebt U de **Loon-** of **Welstandsgrens** der ziekenfondsen bereikt of overschreden, vraagt dan, alvorens elders te besluiten, zeker naar de gunstige polisvoorwaarden van onze **ziekenhuisverzekering.**

Nadere berichten bij onderstaande adressen:
C. J. v. Berkel - Nergena 7 Boxtel - Tel 04197-297
P. J. v. d. Velden - Maaistraat 4 Liempde
Th. v. d. Meijden - A 115 Esch
W. Verhagen - Gemondseweg 14 Gemonde
Tel. 04105-431

RADIO en TELEVISIE v. d. BROEK
VERLAAGT DE PRIJZEN

PHILIPS RADIO van f 115.— . . . voor **f 75.—**
ARISTONA RADIO van f 375.— . . voor **f 335.—**
ERRES RADIO van f 296.— . . . voor **f 270.—**

MET VOLLE GARANTIE

ZIET ONZE ETALAGE

★ NERGENS BETER ★ NERGENS GOEDKOPER ★

DE ZAAK MET DE BESTE SERVICE

Firma L. W. v. d. BROEK
Clarissenstraat 3 - Telefoon 479 - Boxtel

Theater „De Ark" Boxtel

zaterdag, 22 februari 8 uur
zondag, 23 februari 6 en 8.30 uur

Kleren maken de man

met Kees Brusse, Johan Kaart, Andrea Domburg, Rijk de Gooyer e.a.

De beste Nederlandse artisten in een gezellige film. Drie nieuwe schlagers: „Kleren maken de man", „Ober, Ober" en „Afraid to sleep".

Alle leeftijden

Plaatsbespreken: Aan de kassa zaterdag v.a. 6.30 uur. Zondag vanaf 5 uur. Tel. 503

Auto- en Motorrijschool VERSCHOOR
Den Bosch, Röntgenstraat 36 west - Tel. 2006
Boxtel, Sigarenmagazijn E. Verhoeven,
Stationstraat 60 - Tel. 475

EDAH *gaat door met* LAAGSTE PRIJZEN

En..radicaal

26 CENT Voordeel

1 grote tube
PRODENT TANDPASTA
plus
1 PRODENT TANDENBORSTEL
van ~~145~~ voor **119**

Als U met het goede been...

uit bed bent gestapt, betekent dat een plezierige dag voor U. Nog plezieriger wordt zo'n goed begonnen dag, als U dan doorstapt naar EDAH, de voordeligste kruidenier van Nederland die bovendien nog Uw spaargeld verdubbelt.

Elk artikel **25** ct.

Ontbijtworst	100 gram .. 25
4 rollen drups	.. 25
Groene erwten	500 gram .. 25
Glacé-Mints	100 gram .. 25
Kasteel-beschuit	per pak .. 25
Havermout	vlugkokend 500 gram .. 25
Dadels	zonder pit 250 gram .. 25
Kastpapier	per rol .. 25
Soda	1 1/2 kg .. 25

Elk artikel **50** ct.

Ontbijtspek	150 gram .. 50
Belegen kaas	150 gram .. 50
Cocoskoekjes	150 gram .. 50
Kasteel-toiletzeep	2 stukken .. 50
Pinda tablet	extra groot .. 50
Toffee-melange	200 gram .. 50
Calif. Pruimen	300 gram .. 50
Leverpastei	blik van 200 gram .. 50
Pinda's	gezouten, gepeld zakje 200 gram .. 50
Huishoudzeep	3 dubbele stukken .. 50

Elk artikel **75** ct.

Paprijst	zachtkokend 1 kg .. 75
Kletskoppen	250 gram .. 75
Abrikozen	zoete 250 gram 75
Augurken	zoetzure .... flacon .. 75
Kasteel-margarine	2 pakken 75
Kasteel-pindakaas	per pot .. 75
Chocolade-repen	6 voor .. 75
Doperwten	middel 2 literblik .. 75
Rode dweil	extra sterk .. 75

EDAH

Bij Edah 50 gulden sparen, betekent 100 gulden ontvangen.

No. 691 — 21 FEBRUARI 1958

Brabants Centrum

Vasten- en Onthoudingswet

WAT ZIJN ONTHOUDINGSDAGEN ?

Onthoudingsdagen zijn dagen waarop men geen vlees, spek of vleesjus mag gebruiken. Het zijn: Alle vrijdagen van het jaar.

WAT ZIJN VASTEN- EN ONTHOUDINGSDAGEN ?

Vasten- en onthoudingsdagen hebben een dubbel karakter :

a. Omdat het vastendagen zijn mag men tussen 21 en 59 jaar één volle maaltijd gebruiken en moet men bij de overige gebruikelijke maaltijden minder eten dan men gewend is.
b. Omdat het tevens onthoudingsdagen zijn, mag men vanaf 7 jaar op deze dagen geen vlees, spek en vleesjus gebruiken. Ook niet bij de volle maaltijd.

WANNEER ZIJN DE VASTEN- EN ONTHOUDINGSDAGEN ?

Vastendagen die tevens onthoudingsdagen of vleesloze dagen zijn, zijn de volgende 13 dagen in het jaar :

1. Aswoensdag.
2. De zeven vrijdagen van de grote vasten.
3. De quatertemper-vrijdagen in september en in december en de quatertemper-vrijdag van Pinksteren.
4. De vigiliedagen van Maria ten Hemelopneming en Kerstmis.

Er zijn dus geen dagen meer die alleen vastendagen zijn.

UITKNIPPEN EN BEWAREN !

GAAF HUIDJE
BABYDERM
Het beste

Tecloops...

★Iedereen voelt dat de ontzettend hoge verkeersfrequentie in ons land ook Boxtel meer en meer naar „adem" doet snakken. Zo zit men hier op de allereerste plaats met de drukke verkeersweg Den Bosch—Eindhoven, waar de dood steeds op de loer ligt. Er zal hier mettertijd wel enige verlichting komen als een dubbele rijbaan tot stand is gebracht. Maar dan zal de oostelijk geprojecteerde uitbreiding van Boxtel de voordelen van die verruiming ongetwijfeld aantasten en de noodzaak van een tunnel aantonen. Met die noodzaak tobben we aan de andere kant van Boxtel al lang. Daar snijden de spoorlijnen het industrieterrein met omliggende woningcomplexen radicaal af van het gemeentelijke centrum. En als U gedacht had, dat dit nog niet zo'n geweldige vaart loopt, dan is het tegendeel wel bewezen door een dezer dagen gehouden onderzoek inzake de verkeersdrukte die zich daar dagelijks honderden malen concentreert rond de spoorwegovergangen. De cijfers kunnen nog niet gepubliceerd worden, maar dat ze ontstellend hoog zijn staat vást. Niet vast staat echter dat de oplossing nabij is, o neen! ★ We dokteren daarom voorlopig maar een beetje aan de opheffing van minder grote verkeersmoeilijkheden, zoals in de Nieuwstraat en de Schijndelsedijk, waar men over een maandje of wat al aardig uit de knoop is, naar de werkzaamheden aan weg en brug zich thans laten aanzien. ★ Het bestuur van de St. Liduina Stichting breekt zich ook al het hoofd over uitbreidingsmoeilijkheden. Vergroting van de ziekenhuisruimte is in Boxtel dringend gewenst. De moeilijkheden om een permanente uitbreiding te verwezenlijken zijn echter legio. Maar men blijft bij de overheid hameren op dit aambeeld, weet U. En ondertussen zal men straks de eerste moeilijkheden gaan opvangen met de plaatsing van een houten barak bij het destijds tot stand gekomen nieuwe paviljoen. ★ Om te voorkomen, dat de rubriek op een openbare klaagmuur gaat lijken nu eens nieuws van ander gehalte: de carnavalsdagen zijn uitstekend verlopen in Boxtel, zo uitstekend dat de politie een woord van lof liet horen over de houding van de Boxtelse ingezetenen, Er is nog een kleine proef-carnavalsstoet (versta het woord „proef" s.v.p. goed) op de proppen gekomen en ook daarover niets dan lof! ★ Een van de zwanengezinnen in ons mooie wandelpark wil niets te kort komen deze winter. Men wacht de komst van broodvoerende dierenvrienden gewoon niet af en onderneemt (in „ganzemars" natuurlijk) zelf een trip naar de dichtbij gelegen nieuwe woonwijken, waar de dieren dan rustig even achterom komen om hun dagelijkse verwennerij te ondergaan. Overigens waarderen ze óók nog steeds de gebruikelijke attenties van de wandelaars, vergeet dat niet! ★ De omgeving van de Molenpad wordt iedere week grondiger veranderd. Men heeft het niet alleen gelaten bij het nieuwe Waterschapscomplex, maar ook aan de andere kant nabij de Dommel wordt het oude vertrouwde dorpsbeeld aangetast. Men heeft er de bijl aan de wortels van de bomen gelegd en ruimte geschapen voor vernieuwing. Waarop we niet geheel zonder vreze wachten. ★ Uit de Boxtelsche Courant van 25 jaar geleden: „Naar betere tijden? Naar wij vernemen heeft het personeel werkzaam in de exportslachterijen van de firma Van Wijnbergen, alhier, een loonsverhoging gekregen van 2%. Het wordt per kwartaal uitbetaald, zoodat dit voor menigen arbeider een mooi spaarpotje zal blijken te zijn." (24 februari 1933.

■ Vergeelde geschiedenis

„NIEUWS" UIT DE KRANT VAN 25 JAAR GELEDEN.

■ **De verkiezingsstrijd in Duitschland.** — Het wachten is nu op den uitslag der verkiezingen. Hiervan zal afhangen of Hitler tevreden zal blijven met de minderheidspositie die hij nu inneemt. De verkiezingsstrijd, gepaard met bloedige onlusten, is in het Duitsche Rijk in volle gang, maar feitelijk komen de Nazi's alleen aan het woord. Hitler en zijn getrouwen beschikken alleen over de radio en klaterend klinkt bijna iederen avond het woord van den „held" door den aether. Hitler verstaat de kunst de mensen te „pakken" en te overrompelen. Maar van de groote macht, waarover hij momenteel beschikt, maakt hij misbruik door alle stemmen te doen zwijgen.

■ **Spanning in het Oosten.** — Volgens een telegram uit officiëele Chineesche bron in de stad Jehol, maakt de gouverneur van Tangjoelin bekend, dat na een bombardement van drie dagen van Tsjadjang en de naburige dorpen 30.000 Japanners, ondersteund door 10.000 soldaten van Mansjoekwo, een verwoeden aanval hebben ingezet tegen Tsjaojang, waaraan infanterie, artillerie, tanks en vliegtuigen deelnamen. Voor deze geweldige macht hebben de Chinezen hun vooruitgeschoven afdelingen teruggetrokken.

■ **Uit de politieke rede van Dr. Colijn.** — In de ontredderde financiën weer orde te brengen is het tweede punt van ons manifest. Wat wij in het individueele huisgezin als noodig achten, die eisch wordt al te zeer vergeten in het publieke huishouden. En daarom moet die eisch nu worden gesteld? Omdat de overheid verplicht is te leenen voor vele uitgaven in verband met de crisis. Maar daarvoor is crediet noodig. Wanneer de overheid niet meer zou kunnen leenen, zou al het crisiswerk ineen zakken. Daarom is het zoo noodig, dat er evenwicht komt in de gewone middelen en uitgaven van den staat.

■ **De Bedrijfsradenwet.** — Verschenen is de Memorie van Antwoord op het voorlopig verslag der Eerste Kamer over het wetsontwerp tot instelling van bedrijfsraden. De minister zet o.m. uiteen, dat men door verbindendverklaring der collectieve arbeidsovereenkomst niet eer en beter een versterking van de positie van den arbeider bereiken kan, dan door dit ontwerp, omdat de verbindendverklaring slechts in een beperkt aantal bedrijven toepassing zal kunnen vinden.

■ **Opheffing van stopplaatsen N.S.** — De directie van de N.S. is voornemens met ingang van 15 Mei a.s. bij 26 plaatsen geen treinen meer te doen stoppen wegens het geringe gebruik dat van deze stopplaatsen wordt gemaakt o.a. Beek, Beugen—Rijkevoort, Sambeek, Woensel (baanvak Boxtel—Eindhoven).

„Wintermanoeuvres" prachtig geslaagd!

MAAR NU DE LAATSTE LOOTJES!

Reeds nu kan worden geconstateerd dat de grote loterij van Nationaal Katholiek Thuisfront „Wintermanoeuvres" uitnemend is geslaagd. Dank zij het grote enthousiasme van de talloze medewerkers, de steun van de pers, radio en autoriteiten en vooral de offervaardigheid van Katholiek Nederland zijn reeds meer dan 1 millioen kwartjesloten verkocht!

De trekking is echter pas 12 maart.

Nóg kunnen steeds loten worden gekocht. Nog steeds kunt U Uw kans op een der prachtige prijzen, tot een gezamenlijke waarde van *f* 30.000,— verhogen door nog méér lootjes te kopen.

En al kan reeds gesproken worden van een groot succes — wat zou het schitterend zijn, als de verkoop zó grandioos werd dat men van „uitverkocht" zou kunnen spreken! Laat onze R.K. militairen mérken dat Katholiek Nederland juist in hun diensttijd geheel achter hen staat en mééhelpt, hun geestelijk welzijn te verzorgen! Koop nog! loten er bij, — laat deze actie werkelijk een fenomaal succes worden, waarop Katholiek Nederland tróts kan zijn!

Daartoe hèbt u nog de kans! De laatste loodjes — en de laatste lootjes! — wegen héél zwaar.

Zorg vandáág nog dat u er wat te pakken krijgt!

Huismoeders let op de dubbeltjes
Onze reklame brengt meer voordeel
VRIJDAG en ZATERDAG
500 gram POULET 1.50
500 gram VARKENSFRICANDEAU . . . 2.48
500 gram MAGER RUNDERLAPPEN . . . 2.45
Het bekende Lunchpakket
100 gr. GEKOOKTE HAM
100 gr. GEROOKTE WORST
100 gr. PRESKOP
} van 1.65 nu slechts 1.45
A.s. dinsdag mager Speklappen 1.20 p. 500 gram
A.s. woensdag VARKENSGEHAKT 1.50 p. 500 gram
Fr. Baaijens-Frunt
Baroniestraat 99

Filmavond over Beauraing
A.s. zondag 23 februari
zal in de zaal Van Kaathoven te Liempde
de nieuwe geluids- en kleurenfilm
BEAURAING
Kruispunt van 2 werelden
worden vertoond, 's avonds om 8 uur
's Middags om half 4 speciaal kinderprogramma
Prijs 25 cent
Een avond die U niet moogt missen ★ Tijdens de pauze een mooie verloting ten bate van zieken ter plaatse
ENTRÉE f 1.— (t.e.m. 14 jaar f 0.50)
Kaarten verkrijgbaar bij de plaatselijke propagandisten

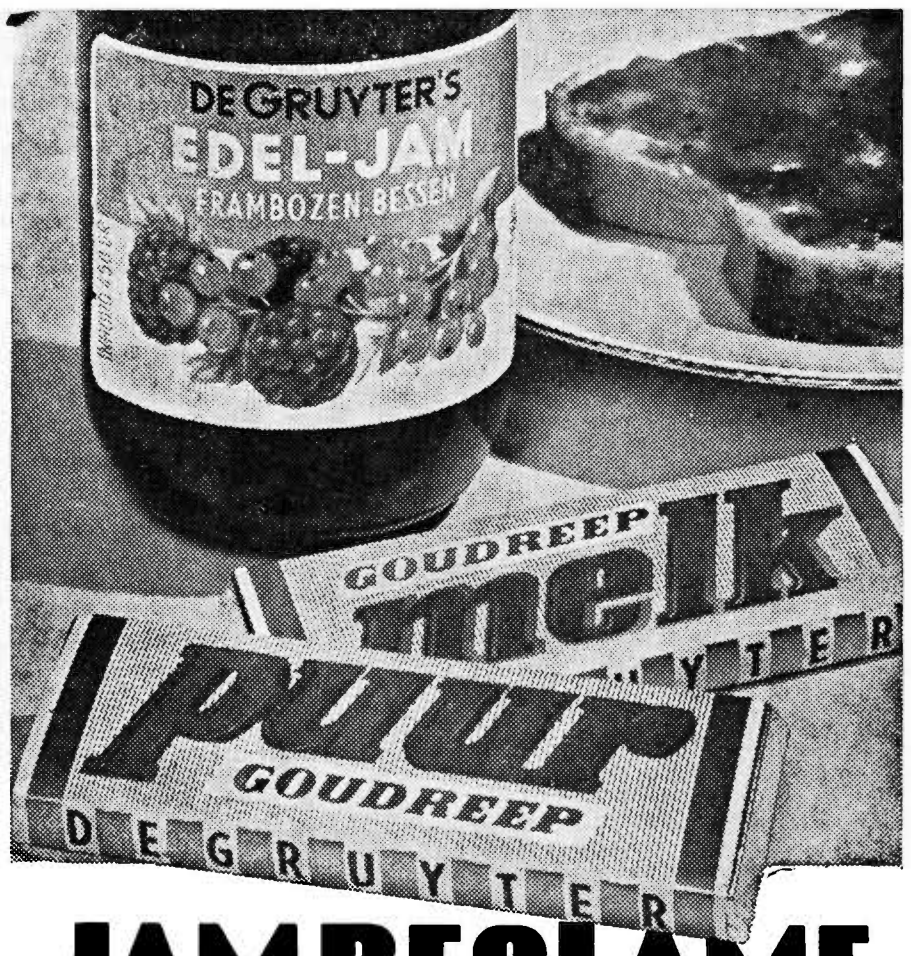

JAM RECLAME
Bij elke aankoop van
een pot De Gruyter's Jam of Chocolade pasta
twee grote goudrepen voor slechts 25 cent
geldig tot en met 25 februari 1958

EDELJAM: Aardbeien, Frambozen-bessen . . 115 ct
HUISHOUDJAM: Aardbeien, Bosbessen, Kersen, Framb.-bessen 96 ct
Pruimen . . . . . 69 ct
Oranje Marmelade, Gember, Abrikozen, Ananas . . . . . 90 ct
Appel-Aardbeien, Appel-Framb.-bessen, Appel-Kersen . . . . . 70 ct
Appel-Pruimen . . . . . 59 ct
Chocolade pasta . . . . 87 ct

En betere waar
En tien procent
alleen de Gruyter

00219

Inderdaad, met één vinger
. . . . . kunt U uw grasmaaimachine voortduwen.
als ze door ons nagezien en geslepen is op onze nieuwe Amerikaanse slijpmachine
★
U maait met plezier en uw grasveld wordt als een tapijt.
Wacht niet tot het laatste. Bericht ons en het komt in orde.
Wij garanderen tevredenheid.

Fa. A. J. G. van de WETERING
Stationstraat 26 — Telefoon 273 — Boxtel

Vrijdag 21 februari
RIKKEN
in Café v. d. Meijden
Fellenoord 6
● Prachtige prijzen. ●
Extra serieprijs!

Kaartvereniging
„ONS GENOEGEN"
Zaterdag 22 februari
's avonds om 8 uur
RIKKEN
in Café L. DANKERS
STATIONSPLEIN
Zeer waardevolle prijzen.
De opbrengst van deze rikavond is bestemd voor de nieuwe kerk op de Selissenwal.

Fanfare „St. Arnoldus"
RIKAVOND
ten bate van het uniformfonds
zaterdag 22 februari
om 8 uur in Café v. Grinsven

A.s. zondag 23 februari
Groot Rikconcours
in Café van Trigt
t.b.v. Biljartclub Groene Pommerans
Prachtige prijzen
Aanvang 8 uur
Met extra serieprijs.

RIKKEN RIKKEN
A.S. ZATERDAG
Groot RIKCONCOURS
met serieprijs
grote keukenuitzet
Café Huijberts
FELLENOORD
Aanvang 8 uur

Zaterdag 22 februari
om 8 uur
RIKKEN
ten bate van de K.B.C.
in Café STRIK
Eindhovenseweg
● MOOIE PRIJZEN ●

Zaterdag 22 februari
om 7.30 uur
RIKKEN
bij G. VERSTIJNEN
Café „Twee Zwaantjes"
te Esch
Prachtige prijzen
1e prijs 'n pluche tafelkleed

TIJDELIJK!
MAX FACTOR'S
speciale aanbieding:
INVISIBLE FOUNDATION
GRATIS
bij aankoop van uw
Creme Puff

Jo v. Grinsven-v. Summeren
Markt 15 - Tel. 620

Op Kruispunten: De helft van alle dodelijke ongevallen met bromfietsen

GELE ANWB-PLAAT
VOOR BROMFIETSEN GEEN LUXE!

Uit het onlangs verschenen CBS-rapport over de toedracht van verkeersongevallen met dodelijke afloop blijkt dat bromfietsers aanzienlijk meer in conflict komen met kruisend verkeer dan wielrijders. Over een periode van vijf jaar bleek 47% der dodelijk verongelukte bromfietsers betrokken te zijn bij kruisend verkeer, terwijl voor wielrijders dit cijfer slechts" 33% bedroeg.

Eén der belangrijkste factoren die tot dit duidelijke verschil leidden bleek wel te zijn: de slechte herkenbaarheid van bromfietsen als zodanig, zowel ten opzichte van rijwielen als van motorrijwielen. Enerzijds valt hun snelheid daardoor slecht te schatten, anderzijds ontstaan er misverstanden over voorrang.

Een bromfietser behoort namelijk **niet** tot het snelverkeer, hóézeer vele snelbrommers in uiterlijk en weggedrag ook lijken op motorfietsen.

De gele ANWB-plaatjes, die de Bond reeds sinds 1951 propageert en ter beschikking zowel van leden als van niet-leden stelt, zullen nu zeer binnenkort wettelijk verplicht worden gesteld; zowel voor bromfietsers zelf als voor het overige verkeer zal dit een aanzienlijke verbetering betekenen. De plaatjes zijn gemaakt van dik, doch zeer soepel plastic, 16 x 6 cm, met afgeronde hoeken.

Door het gebruik van plastic en het afronden der hoeken wordt voorkomen dat zij bij aanrijdingen verwondingen veroorzaken. De plaatjes kunnen bij alle ANWB-kantoren worden besteld.

OUDERE BROMFIETSERS
ZEER KWETSBAAR.

Het nieuwe CBS-onderzoek, waarvan hierboven sprake is, en dat mede op verzoek van de ANWB werd ingesteld, geeft voor het eerst een overzicht van de **toedracht** van dodelijke verkeersongevallen. Uit het ruime cijfermateriaal kunnen zeer interessante conclusies worden getrokken: zo blijkt dat de kwetsbaarheid van bromfietsers ouder dan 50 jaar vier **maal zo groot** is als die van andere leeftijdsgroepen. De helft van alle dodelijke bromfietsongevallen viel onder de ouder-dan-vijftigers!

Zowel voor fietsers als voor bromfietsers bleken de meeste slachtoffers te vallen bij het oversteken: 80% van alle dodelijke ongevallen in deze beide groepen gebeurden bij het oversteken. Zeer sterk bleek dit het geval te zijn voor oudere leeftijdsgroepen, hetgeen te verklaren valt uit de geringere snelheid, waardoor zij langer „trefkans" bieden, en uit tragere reacties en gebrek aan verkeersinzicht.

Bij jongere wielrijders bleek het grootste aantal slachtoffers te vallen bij ongevallen met inhalend verkeer.

Over de bestudeerde periode van vijf jaren (1951 tot en met 1954(overleden 467 bromfietsers als gevolg van een ongeval; voor wielrijders was dit totaal 1883.

R.K. Openbare Leeszaal en Bibliotheek

Aanwinstenlijst romans.

G. Achen: Het geslacht de Grano.
M. Apperloo, De gulden draeck.
L. Bachmann: De phoenix.
C. M. Barnes: Mary van Carisbrooke.
H. Baumgarten: Dokter Solm.
J. Bishop: De dag dat Christus stierf.
M. J. Brusse: Boefje.
A. Burgess: Een kleine vrouw.
J. Cary: „Het Genie".
M. Gazenov: Dokter François.
M. Davenport: Lena Geyer operazangeres.
V. Doedintsev: Niet bij brood alleen.
W. D. Edmonds: Strijd langs de Mohawk
J. H. Eekhout: De ondergang van de Waerdijcke.
J. Fabricius: De ring van de profeet.
C. Gaskin: Susan.
E. Gimpel: De man die de oorlog zou winnen.
M. van Goeree: De wilde waan.
H. Gohde: De achtste dag.
P. Lindsay: Kate Howard.
C. de Icaza: Xandra.
H. H. Kirst: Het werk mijner handen.
W. Laatsman: Het bittere hart.
C. Lennart: Avontuur.
P. Lesort: De wind waait waar hij wil.
C. Levi: Christus ging Eboli voorbij.
R. F. Mirvish: Tanja.
N. Monsarrat: Kasteel Garac.
T. Naeff: Sen huis in de rij.
B. Nordth: Zegenrijke aarde.
A. Oosterbroek-Dutschun: Ontmoeting voor het leven.
T. O'Sickens: De man die de sleutel had.
J. Pary: Vuurdoop in Schoffiesland.
G. Rasmussen: De hemel beware ons.
D. A. Rayner: Duel op de Atlantic.
D. Robbertz: Man te roer.
P. van Ranken: De onvolmaakte illusie.
L. Tolstoi: Oorlog en vrede.
G. Trent: Carey.
G. Trent: Zó was Bunny Ray.
S. Vestdijk: De beker van de min.
M. Waltari: De gekooide vogel.
A. Was-Osinga: Marion West.
S. P. Winter: Die ene misstap.
F. Wright: Charlotte.

BELANGRIJK

VRIJSTELLING van: MILITAIRE DIENSTPLICHT, HERHALINGSOEFENINGEN, LANDBOUWVERLOF, enz.

Tal van personen verkregen, mede door onze bemiddeling hun ALGEHELE VRIJSTELLING van militaire dienstplicht enz. Dit betreft allerlei bedrijven.
Velen van hen hadden dit eerst zelf geprobeerd, doch waren afgewezen.
Dit betekent dus, dat ná eerste afwijzing, de zaak zeker niet als verloren behoeft te worden beschouwd.
Met tal van voorbeelden kunnen wij staven, dat de verkregen vrijstellingen het resultaat zijn geweest van een ernstige studie der betrokken aangelegenheid, alsmede de wijze waarop wij de zaak voor cliënten hebben uiteengezet en **mondeling verdedigd**, hetzij op het Ministerie hetzij, na afwijzing, voor de Raad van State.

In **januari 1958** schreven de dagbladen over ons bureau het volgende:
„Het bemiddelingsbureau Wolters in Bennekom kan stapels dankbetuigingen laten zien, daarbij zijn brieven van jongelui, die al een afwijzende beschikking van de Minister hadden ontvangen. De bemiddeling van de heer Wolters was dus wel degelijk van invloed, zijn hulp was niet vergeefs ingeroepen. De oorzaak is het gebrek aan deskundigheid van de a.s. militair, die zijn zaak niet weet te verdedigen. Ook voor belastingzaken neemt men toch iemand, omdat de gewone burger weinig of niets weet van de belastingwetgeving". Aldus deze bladen.
Door onze bemiddeling wordt de militair echter geholpen door een rechtsgeleerde of iemand met jarenlange ervaring, die op veel treffender argumenten kan wijzen.
Het is vanzelfsprekend, dat wij na afwijzing ook Uw zaak mondeling verdedigen bij beroepscolleges, enz.
Vele verzoeken, die ons werden gedaan, doch waarvan wij geen kans van slagen aanwezig achtten, zijn door ons zelf met beslistheid afgewezen en daardoor hebben wij het vertrouwen gewonnen.

BEMIDDELINGSBUREAU C. J. J. WOLTERS
Marijkelaan 17, Bennekom, Tel. 08379—329

Vraag lijst van zeer vele geslaagden door onze hulp en wend U vrijblijvend in vertrouwen tot ons. **Tientallen dankbetuigingen ter inzage**

Hieronder volgen enkele geslaagde bemiddelingen:

Th. J. Bouten, W. Prinzenstraat, Helmond	(algehele vrijst. militaire dienst)
B. v. Beek, Raadhuisstraat, Spr. Capelle	(algehele vrijst. militaire dienst)
A. Bergmans, Antoniestraat, Waalwijk	(algehele vrijst. militaire dienst)
A. M. v. Lee, Bosscheweg 32, Drunen	" " " "
C. Geleijns, nr. 13 Roodevaart, Klundert	" " " "
C. B. v. Berkel, Hoge Maasdijk, Wijk en Aalburg	" " " "
C. A. Peemen, Groenstraat 22, Prinsenbeek	" " " "
J. v. d. Wouw, Broekzijde 24, Moergestel	" " " "
A. J. v. Breugel, Hoogstraat 32, St. M. Gestel	" " " "
P. J. G. Bertrams, Asdonk 4, Horst	" " " "
H. J. J. Faassen, Kaldenk'weg 8, Tegelen	" " " "
G. M. de Esch, Weltertuijnstraat, Heerlen	" " " "
J. J. Cox, Transportbedrijf, Roermond	" " " "
M. H. Dek, Schotte 2, Kruiningen	" " " "
J. P. v. Diepen, Langend'weg 10, Schagen	" " " "
D. H. Hoeve, Emmastraat 53, Den Helder	" " " "
A. Slokker, L. Laarderweg, Huizen	" " " "
IJ. Dikkerboom, Aannemer, Utrecht	" " " "
A. W. Derks, Galvanistraat 2, Den Haag	" " " "
G. J. Makaske, Hosterweg 1, Ermelo	" " " "
J. v. Brummelen, Renswoudseweg, Ederveen	" " " "
J. B. Hermans, nr. H. 83, Ruurlo	" " " "
P. E. Kobus, P. Woltersweg 14, Renkum	" " " "
W. H. J. Spies, Uilenb.str. 5, Hateren	" " " "
H. Veldman, Erfgen'weg 18, Zw'kerspel	" " " "
B. C. Jansen, Dev'str.weg 187, Zwolle	" " " "
S. Salverda, Bobbesteech, Idsegahuiszen	" " " "

Wij houden zitting op woensdag 26 februari a.s. tussen 11 en 14 uur in Hotel Suisse, Markt 61, 's Hertogenbosch.
U kunt daar rustig met ons spreken, geheel vrijblijvend.
P.S. Wij hebben geen bijkantoren. Adv.

SPORT-NIEUWS

R.K.S.V. „Boxtel".

De programma-verwikkelingen waren vorige week niet van de lucht, want nadat voor Boxtel 1 eerst reeds ontmoetingen met Valkenswaard en Vlissingen waren vastgesteld èn uitgesteld, verging het ook zo met de wedstrijd Boxtel 1—Brabantia 1, die verschoven is naar zondag 2 maart.

Alleen Boxtel 3 kwam zondag aan bod. Dit elftal handhaafde zijn ongeslagen leiderspositie door in Gemonde met 7—0 van Irene 3 te winnen.

Voor a.s. zondag zijn vastgesteld:

Boxtel 1—Maurits 1	half 3
WEC 2—Boxtel 3	12 uur

Het Boxtelse publiek kan nu dus eindelijk kennis maken met de ex-landskampioen Maurits, die ook nu nog een uitstekende ploeg heeft doch niet erg fortuinlijk gespeeld heeft en daarom nog in de degradatie-zône verkeert. De Geleense voetballers zullen zeker belust zijn op revanche en de daaraan verbonden kostbare winstpunten. Maar ook Boxtel is gebrand op een zege na haar korte inzinking. Spanning genoeg dus.

Tijdens de rust van deze wedstrijd zal de trekking plaats vinden van de voor de nieuwe kerk te organiseren loterij. Loten zullen nog verkrijgbaar zijn vóór en in de eerste helft van de wedstrijd.

JEUGDVOETBAL.

Uitslag van j.l. zaterdag:

Boxtel 5—OJC 5	4—3
Boxtel 6—ODC 7	2—1
Boxtel 10—Boxtel 9	2—2

Programma voor a.s. zaterdag:

Boxtel 5 vrij.	
WEC 3—Boxtel 6	3 uur
Vertek: per fiets om 2 uur vanaf Jeugdhuis.	
Boxtel 7—Conc. 9	3.30 uur
Boxtel 8—Conc. 12	2.30 uur

R.K. Sportvereniging O.D.C.

Uitslagen van j.l. zondag.

Dongen 1—ODC 1 (vr. sch.)	3—3
ODC 4—DVG 2	9—0

Programma voor a.s. zondag:

Nevelo—ODC-comb.	14.30 uur
ODC 4—RKVVN	12.00 uur

AFDELING JEUGD.

Uitslagen van j.l. zaterdag.

ODC 6—SCMH 3	6—0
Boxtel 6—ODC 7	2—1
ODC 8—Blauw Geel 5	1—8
Rhode 8—ODC 9	7—2
Irene 4—ODC 10	5—2

Programma voor a.s. zaterdag:

ODC 5—Concordia SVD 7	3 uur
ODC 6—RKVVN 3	4 uur
TGG 4—ODC 8	
vertrek per fiets om 2.15 uur bij ODC-cantine.	
ODC 9—Irene 3	2 uur

DENKSPORT

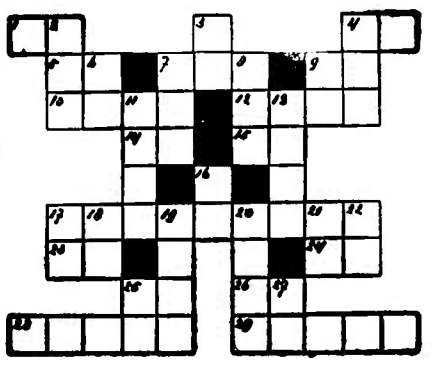

HORIZONTAAL: 1. te zijner plaatse (lat.); 4. deel v. d. bijbel; 5. landbouwwerktuig; 7. klein plantje; 9. maanstand; 10. feestdos; 12. geregelde toestand; 14. stofmaat; 15. onmeetbaar getal; 17. land in Europa; 23. spil; 24. stad der oudheid; 25. onbep. vnw. (fr.) 26 titel; 28. haarkleur. 29. sier.

VERTICAAL 2. vogeleigenschap; 3. zangnoot; 4. in orde; 6. bevel; 7. dwaas; 8. zeepwater; 9. jongensnaam; 11. verdriet; 13. pl. in O.-Europa; 16. goud (fr.); 17. voorzetsel; 18. verlaagde toon; 19. vogel; 20. verlichtingsartikel; 21. bijwoord van tijd; 22. titel; 25. niet door twee deelbaar; 27. onder het nodige voorbehoud.

OPLOSSING VORIG KRUISWOORDRAADSEL.

HORIZONTAAL: 1. Medan; 5. prent; 8. graaien; 11. tas; 14. manie; 15. arena; 16. les; 20. portret; 24. klaar; 25. Klaas.

VERTICAAL: 2. dg; 3. ara; 4. na; 5. pi; 6. ren; 7. en; 9. ala; 10. oma; 11. tel; 12. sas; 13. pas; 17. Est; 18. boa; 19. iel; 20. pa; 21. r.r.; 22. r.k.; 23. T.A.

BaVoB-nieuws.

Vanwege carnaval was er voor j.l. zondoag geen enkele wedstrijd vastgesteld.

Voor zondag 23 februari a.s. staan alléén voor Bavob I (Heren) wedstrijden op het programma n.l.:

V.C.V. 2—Bavab 1	18.55 uur
Bavob 1—V.C.T. 1	20.05 uur

Dampo bevrijdt
neus, keel, borst van vastzittend slijm

B.W.C. „De Sprinters".

J.l. zondag hield B.W.C. „De Sprinters" haar eerste trainingswedstrijd in dit seizoen. Ondanks slechte weersomstandigheden werd er toch nog goed gereden. De 45 km werden afgelegd in 1 uur en 27 minuten.

1e werd M. Leijten; 2e D. Willems; 3e v. Son; 4e H. Arts; 5e H. Boeren; 6e J. Leijten.

Zondag 23 februari a.s. wederom trainen in de v. Salmstraat om 10.30 uur.

LIEMPDE.

FILMAVOND BEAURAING.

Op zondag 23 februari a.s. zal 's middags om half 4 voor de jeugd en 's avonds om 8 uur voor de volwassenen in zaal v. Kaathoven de nieuwe geluids- en kleurenfilm „Beauraing, kruispunt van twee werelden" vertoond worden.

De film Beauraing, kruispunt van twee werelden, roept ons op 'n geëigende moderne manier op om te gedenken, dat het drukke wegenkruispunt, dat Beauraing is, ook een punt is, waar de hemel ons tegemoet komt, waarheen men kan vluchten om rust en inkeer, waar men zich voelt als in een andere wereld.

Het geboden filmprogramma vermeldt verder de ziekenfilm: „In het licht van het gouden Hart", eveneens kleuren-geluidsfilm, terwijl een boeiend bijprogramma niet ontbreekt. Zie verder de advertentie in dit blad.

Geef bij verhuizing uw nieuwe adres op
aan onze administratie
Molenstraat 19

No. 691 21 FEBRUARI 1958

Brabants Centrum

PAROCHIE-AGENDA

Parochie St. Petrus, Boxtel.

Eerste zondag van de Vasten, 23 februari 1958.

ZONDAG: De HH. Missen zijn om half 7, kwart voor 8, 9 uur en om half 11 de Hoogmis. HALF 7 gel. jrgt. voor Martinus Antonius de Bever; KWART VOOR 8 gel. H. Mis voor het geestelijk en tijdelijk welzijn van onze parochie en van onze parochianen; Maria-altaar gel. H. Mis voor overl. fam. Weyers-Smulders; H. Hart-altaar gel. H. Mis voor Petrus v. d. Steen vw. de spaarkas „De Voorzorg"; 9 UUR gel. H. Mis voor Pieter Leonard Siemerink vw. de biljartclub „Poedelvrees"; Maria-altaar gel. H. Mis voor Antoinetta v. d. Langenberg-Timmers te Gemonde overleden; H. Hart-altaar gel. H. Mis voor Petrus v. d. Steen, Johanna Maria Slijters en Wilhelmus de zoon; H. Bloedkapel gel. H. Mis voor Martinus Hubertus Giesbers; HALF 11 Hoogmis als gez. H. Mis voor Marinus Wilhelm v. d. Weide.

COLLECTE.

Vandaag is de eerste collecte voor de Diocesane Katholieke Actie en de diocesane sociaal-charitatieve werken. De tweede schaal is voor „DE KERKENBOUW IN ONS BISDOM". Beide collecten worden ten zeerste in de milddadigheid van de gelovigen aanbevolen.

LOF.

Vandaag (zondag), donderdag en vrijdag Lof om 7 uur met rozenhoedje.

Vandaag wordt na het Lof gezongen lied no. 20; donderdag lied no. 19.

Vrijdag vervalt de Kruisweg, maar is het Lof tot opening van de maand maart.

Daarom wordt na het rozenhoedje gebeden het gebed tot de H. Jozef. Na het Lof lied no. 68.

PLECHTIGE HERNIEUWING VAN DE DOOPBELOFTEN.

De lessen ter voorbereiding zullen voor de jongens gegeven worden op maandag en woensdag 's morgens om half 9 in de St. Petrusschool op de Burgakker; voor de meisjes dinsdag en donderdag om half 9 op Duinendaal.

OVERIGE AGENDA.

DOPEN: iedere dag van half 3 tot 3 uur; wij zouden onze gelovigen vriendelijk willen verzoeken een doop vooraf op de pastorie te komen melden.

BIECHTEN: zaterdag van half 3 tot 4 uur en van 6 tot half 8.

MARIA-CONGREGATIE: a.s. donderdag om half 8 in de kerk.

H. FAMILIE: a.s. vrijdag om 8 uur in de kerk.

EERSTE ZATERDAG: toegewijd aan het Onbevlekt Hart van Maria; om half 8 gel. H. Mis ter ere van het Onbevlekt Hart van Maria tot bekering van de zondaars.

OMGANG: deze week zal de vanouds gebruikelijke eier-omgang plaats hebben.

MAANDAG: Feestdag van de H. Matthias, Apostel. KWART VOOR 7 gez. mndst. v. Evertje v. Oerle-Schenk; HALF 8 gel. H. Mis voor Henriëtte Vekemans-v. Lieshout; Maria-altaar gel. H. Mis voor overl. ouders en familie; H. Hart-altaar gel. jrgt. voor Petrus v. d. Velden; H. Bloedkapel gel. H. Mis voor Lambertus v. d. Sande; HALF 9 gez. mndst. voor Maria Clercx; Maria-altaar gel. H. Mis voor Elisabeth v. Cuijk-v. d. Meerakker.

DINSDAG: KWART VOOR 7 gel. jrgt. voor Martinus Michielsen; HALF 8 gel. jrgt. voor Johanna v. d. Eerden-v. Ham; Maria-altaar gel. mndst. voor Barbara Blummel-Kluijtmans; H. Hart-altaar gel. jrgt. voor overl. fam. v. d. Ven-de Laat; HALF 9 gel. H. Mis voor Adriana v. d. Wassenberg-Welvaarts; Maria-altaar gel. H. Mis voor Antoinetta v. Dongen-Pierrot vw. het R.K. Vrouwengilde.

WOENSDAG: KWART VOOR 7 gef. gez. jrgt. voor Adrianus v. Lieshout; Maria-altaar gel. mndst. voor Evertje v. Oerle-Schenk; HALF 8 gel. H. Mis voor Walthera v. Doorn-v. Esch vw. de buurt; Maria-altaar gel. H. Mis voor Hendrica de Laat; H. Hart-altaar gel. H. Mis voor Jacoba v. d. Beerendonk-de Laat, te Best overl.; HALF 9 gez. jrgt. voor Andries v. Rulo en Henrica Klomp de hsvr.; Maria-altaar gel. H. Mis voor Antoinetta v. Dongen-Pierrot.

DONDERDAG: KWART VOOR 7 gez. mndst. voor Hendrikus Rijken; HALF 8 gel. H. Mis voor Johanna v. d. Boer-v. d. Hoogen vw .de buurt; Maria-altaar gel. mndst. voor Henk v. Dun; H. Hart-altaar gel. jrgt. voor Cornelius Grilis; HALF 9 gez. mndst. voor Petrus Antonius v. Lieshout; Maria-altaar gel. mndst. voor Maria Clercx.

Hedenavond om 7 uur Lof met rozenhoedje; na het Lof lied no. 19.

Om half 8 Maria-Congregatie in de kerk.

VRIJDAG: Quatertempervrijdag: **een geboden vasten- en onthoudingsdag.** KWART VOOR 7 gez. mndst. voor Hendrikus v. Gerwen; HALF 8 gel. H. Mis voor Henrica de Laat vw. haar verjaardag; Maria-altaar gel. mndst. voor Willibrord Grilis; H. Hart-altaar gel. H. Mis voor 2 oma's; HALF 9 gel. H. Mis voor Antonius Timmermans en Martina Hazenberg; Maria-altaar gel. H. Mis v. Elisabeth v. Cuijk-v. d. Meerakker, overleden lid van de Bond van het H. Hart.

Hedenavond om 7 uur Lof met rozenhoedje en gebed tot de H. Jozef vw. de opening van de maand maart; na het Lof lied no. 68.

Om 8 uur H. Familie in de kerk.

ZATERDAG: Eerste zaterdag van de maand, toegewijd aan het Onbevlekt Hart van Maria. KWART VOOR 7 gef. gez. jrgt. voor Catharina v. d. Breekel; Maria-altaar gel. H. Mis voor Pius v. Asveld; H. Hart-altaar gel. H. Mis voor Hendrikus v. Gerwen; HALF 8 gel. H. Mis ter ere van het Onbevlekt Hart van Maria tot bekering van de zondaars; Maria-altaar gel. mndst. voor Hendrina v. d .Dungen; H. Hart-altaar gel. mndst. voor Maria v. Kasteren-v. Houtum; HALF 9 gef. gez. jrgt. voor Maria v. d. Meijden; Maria-altaar gel. jrgt. voor Jet v. Beek.

Parochie H. Hart, Boxtel.

Eerste zondag van de Vasten, 23 februari 1958.

Vandaag gaat de eerste schaal voor de diocesane katholieke actie en de diocesane charitatieve werken.

De tweede schaal gaat voor de nieuwe parochiekerk in Boxtel.

Onder de Vasten zullen onder de H. Missen speciale meditaties worden gehouden over de geheimen van onze verlossing tot voorbereiding op het Paasfeest.

Des avonds is het om zeven uur Lof, waaronder bijzondere oefeningen van gebed en boete zullen worden gehouden vanwege de H. Vastentijd.

VRIJDAG is het geboden vasten- en onthoudingsdag. (Woensdag en zaterdag zijn quatertemperdagen, waarop in de vasten- en onthoudingswet is gedispenseerd).

Om half acht des avonds zal een H. Mis worden gelezen bijzonder ten gerieve van hen, welke des morgens de H. Mis niet kunnen bijwonen. Onder deze H. Mis zal de H. Communie worden uitgereikt. Op de volgende vrijdagen in deze vastentijd zal op dezelfde tijd een gelezen Avondmis zijn.

Na deze Avondmis is het vergadering van de H. Familie voor mannen in de KERK waaronder kruisweg.

Om mogelijk misverstand te voorkomen wordt hierdoor medegedeeld, dat er vanaf vrijdag 28 februari (volgende week) iedere vrijdag in de Vasten om half acht een Avondmis wordt opgedragen in de H. Hartkerk. **Deze week vrijdag 21 februari, is er dus nog géén Avondmis.**

ZATERDAG begint de maand maart, toegewijd aan de H. Jozef.

ZONDAG: In de Kerk: kwart voor 7 l.d. voor het geestelijk en tijdelijk welzijn der parochianen; 8 uur l.d. voor overl. moeder (P. Verhagen-Verhoeven); kwart over 9 l.j. voor overleden vader

Avonturen van BIM en BAM

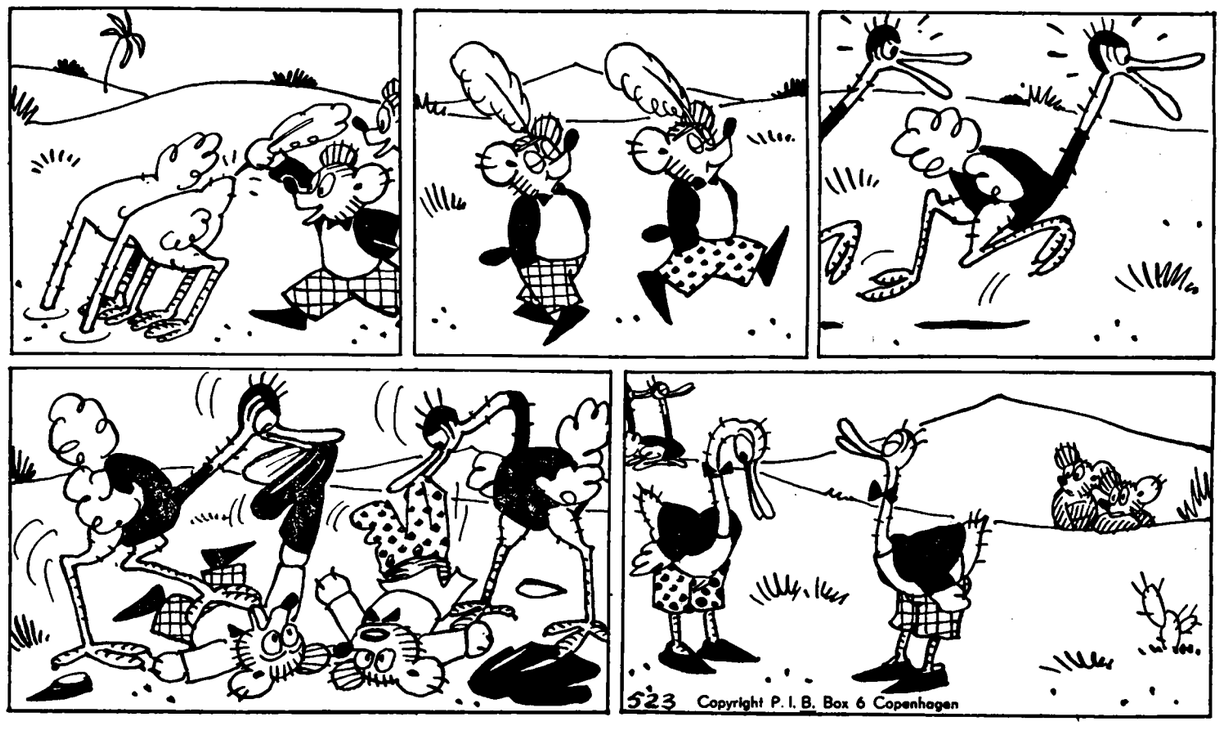

BIM EN BAM EN DE STRUISVOGELS

„Kijk", zegt Bim, „twee jonge struisen
met hun koppen in het zand!"
En de beide beertjes hebben
ras een struisveer in de hand.
Kijk ze trots als pauwen lopen,
allebei zo blij te moe,
maar de beide jonge struisen
hollen naar hun ouders toe!

„Zo", zegt vader Struis, „nemen jullie
van mijn kroost de veren af?
Geef hun dan maar jullie kleren,
da's meteen een goeie straf!"
Zie de beide jonge struisen
nu eens trots als pauwen gaan
en wat moeten de twee beertjes
beiden zonder kleren aan?

en echtgenoot (H. Boogaerts); half 11 HOOGMIS gez. jrgt. voor overl. vader (G. Verdonk).

In de Burcht (kap. v. G.): half 8 l.d. voor Arnoldus v. Dijk vw. de buurt; kw. voor 9 l.d. voor Henricus v. Liempd vw. de buurt; 10 uur l.j. voor overledene (H. Vervoort); 11 uur l.d. voor Theodora v. Kollenburg vw. de buurt.

MAANDAG: 7 uur l.j. voor Willem v. d. Linden; zijaltaar l.j. voor Gijsbertus Verdonk-Schipper; kw. voor 8 l.d. voor Christina Baaijens-v. d. Akker vw. de kleinkinderen; half 9 l.d. voor een 12½-jarig priesterfeest.

In de Burcht: half 8 l.d. voor Adrianus Vlamings vw. zijn verjaardag.

DINSDAG: 7 uur gez. mndst. voor Helena v. Oerle-v. Hoorn; zijaltaar l. mndst. voor Henrica Danklof-Baaten; kw. voor 8 l.d. voor Arnoldus v. Dijk (vw. leerlingen R.K. Kweekschool Eindhoven); half 9 l.d. uit dankbaarheid t.e.v. H. Antonius en H. Gerardus.

In de Burcht: half 8 l.d. voor Johannes v. Loon.

WOENSDAG: 7 uur l.j. voor Petrus v. Oosterhout; zijaltaar l. mndst. voor Johanna Maria de Koning-Melis; kw. voor 8 l.d. voor Theodora v. Meersbergen-v. d. Schoot vw. St. Elisabethver.; half 9 l.d. voor Jacobus v. Beljouw en Cornelia v. Kasteren z.e.

In de Burcht: half 8 l.d. voor Leon Donnaeij.

DONDERDAG: 7 uur gez. mndst. voor Antonius v. Haeren-Spierings; zijaltaar l.j. voor Cornelia v. d. Linden-de Bie; kw. voor 8 l.d. voor Josephus de Leijer; half 9 l.j. voor Johannes Cornelis Mutsaers.

In de Burcht: half 8 l. mndst. voor Henricus v. Liempd-v. d. Langenberg.

VRIJDAG: 7 uur gez. mndst. voor Christina Baaijens-v. d. Akker; zijaltaar l. mndst. voor Marinus Heesters-Hoevenaars; kw. voor 8 l.d. voor Willem v. d. Langenberg en Adriana de dochter; NEGEN UUR l.d. voor Christina Baaijens-v. d. Akker vw. St. Elisabethver.

Avondmis: half 8 des avonds: l.d. tot bijz. intentie.

In de Burcht: half 8 l. mndst. voor Wilhelmus v. d. Ven-v. d. Boogaard.

ZATERDAG: 7 uur pl. gez. jrgt. voor Willem v. Oerle en Helena v. Oerle-v. Hoorn; zijaltaar l.d. voor de leden broederschap St. Willibrord; kw. voor 8 l.d. uit dankbaarheid t.e.v. H. Antonius; half 9 l.j. voor Johannes Bergman, Maria Bergman-Louwers en Adriana de dochter

In de Burcht: half 8 l. mndst. voor Ida Maria Keda.

Parochie H. Lambertus, Gemonde

Eerste zondag van de Vasten, 23 februari 1958.

Zaterdag 22 febr.: biechtgelegenheid als gewoon.

ZONDAG 23 febr. Eerste zondag van de Vasten. In verbetering en verdieping van ons geestelijk leven, in boete en versterving gaan wij ons voorbereiden op Pasen.

HH. Missen: 7 uur voor Antonetta v. d. Langenberg-Timmers van de kleinkinderen v. d. Tillaart; half 9 voor Martina v. Breugel-Wijdeven van de buurtbewoners; 10 uur jrgt. voor Wilhelmina v. d. Besselaar; 10.50 uur Hoogmis met algemene deelname der aanwezigen door Volkszang en H. Communie (niet eten na half 9), voor het geestelijk en tijdelijk welzijn van alle parochianen.

In de avond 10 min. vóór 7 uur Rozenhoedje, daarna Kruiswegoefening ter gedachtenis aan het Lijden en de Dood van Christus.

MAANDAG: H. Apostel Matthias: half 8 jrgt. voor Jacobus v. Dinther, Maria Vorstenbosch, Josefus de zoon; 8 uur voor Maria v. d. Ekart.

DINSDAG: half 8 voor de Eerwaarde Zuster Maria Benedicta de Laat, overleden in Breda; 8 uur voor Maria v. d. Ekart.

WOENSDAG: half 8 jrgt. voor Marinus den Otter, Helena de hsvr. en Jan de zoon; 8 uur voor Maria v. d. Ekart.

DONDERDAG: half 8 jrgt. voor Johannes Eykemans en Petronella den Otter; 8 uur jrgt. voor Francina v. d. Heijden-v. d. Aa.

VRIJDAG: half 8 jrgt. voor Wilhelmina v. d. Aa-v. Kempen; 8 uur voor Maria v. d. Ekart.

ZATERDAG: half 8 voor Francina v. d. Eerden-Rozendaal namens de kinderen; 8 uur jrgt. v. Hendricus Merkx.

MEDEDELINGEN.

1. Collecte voor de kerk en voor de Kerkenbouw in ons Bisdom.
2. Schoonmaak van de kerk wordt aanbevolen aan: Francien v. d. Linden en Dien den Otter.
3. Kindermis: dinsdag en donderdag. Vooral in de Vastentijd doen wij een dringend beroep op de Ouders om te zorgen, dat hun kinderen tweemaal in de week aanwezig zijn in de kindermis.
4. Deze zondag is te half 8 bijeenkomst voor de volwassenen ten bate van het Kerkenbouwfonds van Mgr. Bekkers.
5. Deze zondag worden de bewoners van Wijk F. onder St. Oedenrode te 12 uur verwacht in de zaal van Fr. v. d. Boogaard, om te komen tot een Comité ter behartiging van de belangen van de Gemondenaren, onder leiding van de Heer Habraken, die zich bereid verklaarde de leiding op zich te nemen.

Parochie H. Theresia, Boxtel.

Eerste zondag van de Vasten, 23 februari 1958.

ZONDAG half 8 jrgt. voor Elisabeth van Heumen-Schellekens; om 9 uur jrgt. voor Franciscus van Beers; om half 11 de Hoogmis voor Johanna Maria Kruyssen-van Erp.

De eerste schaal is voor de Diocesane Katholieke Actie en voor de Caritatieve werken van het Bisdom.

De tweede schaal is voor de kerkenbouw van het Bisdom.

MAANDAG 24 febr., feestdag van de H. Apostel Matthaeus: om kwart voor 8 H. Mis voor Franciscus Vermeer en Allegonda van Trier de hsvr.; aan het zijaltaar H. Mis voor Adrianus van den Breekel.

DINSDAG: om kwart voor 8 de wekelijkse H. Mis voor Marinus Bergman; om **half 9** gez. H. Mis vanwege de Boerenbond, afdeling Boxtel.

WOENSDAG: om kwart voor 8 de wekelijkse H. Mis voor Theodora van Ingen-van Rijzewijk.

DONDERDAG: om kwart voor 8 het mndst. voor Jacobus van Kaathoven.

VRIJDAG, **geboden vasten- en onthoudingsdag**: om kwart voor 8 de wekelijkse H. Mis voor Adrianus van Esch.

ZATERDAG, 1 maart: om kwart voor 8 H. Mis ter ere van de H. Maagd Maria tot zekere intentie.

Gelegenheid tot biechten:

Dagelijks voor de HH. Missen en zaterdagavond van 6 tot 7 uur.

Katechismusles op school:

Klas 4: les 26.
Klas 5: les 33 (7 eerste vragen).
Klas 6 en 7: les 35 en 36 (eerste helft).

Leven met de Kerk:

Misschien ergeren wij ons, als wij vandaag het Evangelie horen voorlezen, dat Jezus zichzelf blootstelde aan de influisteringen van de duivel. Maar Hij wil zelfs hierin aan ons gelijk zijn: om ons hulp te kunnen bieden, wanneer de duivel ons belaagt.

Parochie St. Jan's Onthoofding, Liempde.

Eerste zondag van de Vasten, 23 februari 1958.

ZONDAG: half 7 l.m. tot welzijn der parochie; 8 uur l.j. voor Josephus v. d. Velden-v. Haaren; 10 uur z.j. voor Marinus v. Oirschot en Maria de hsvr.; om 3 uur het Lof.

Na de Hoogmis vergadering van het comité voor het aan te bieden cadeau aan Mgr. Bekkers op de pastorie.

MAANDAG: half 7 z. mndst. voor Adrianus de Rooy; maandag tot zaterdag 7 uur z. 7de voor Weduwe Maria Josephus Schellekens; 8 uur l. mndst. voor Johannes Schellen.

DINSDAG: half 7 z.j. voor Hendricus v. Gestel; 8 uur l.j. voor Allegonda Wilhelmus v. d. Hurk.

WOENSDAG: half 7 z.j. voor Catharina v. Gestel; 8 uur l.m. voor Martha Adrianus v. d. Biggelaar.

DONDERDAG: half 7 z.j. voor Francis v. d. Biggelaar en Johanna de hsvr.; 8 uur l.m. voor Rogier Verhagen-van Beers overl. te Best.

VRIJDAG: half 7 z.j. voor Antonius v. d. Biggelaar; 8 uur l. mis tot bijz. intentie.

ZATERDAG: half 7 z.j. voor Cornelia v. d. Biggelaar; 8 uur l.j. voor Arnoldus v. Eyndhoven en Arnolda de hsvr.

ZONDAG: half 7 l.j. voor Petrus v. d. Berk; 8 uur l.m. tot welzijn der parochie; 10 uur z. 7de voor Weduwe Maria Josephus Schellekens.

In de Kapel der Eerwaarde Zusters:

Maandag 7 uur l.m. voor Hubertus de Beer; dinsdag 7 uur l.m. voor Arnoldus v. Kemenade; woensdag 7 uur l.m. voor Johannes Schellen vw .de kinderen; donderdag 7 uur l.m. voor Adrianus de Rooy als overl. lid: H. Pastoor v. Ars; vrijdag 7 uur l.m. voor Christien Venmans; zaterdag 7 uur l.m. voor Anna v. Zeeland vw. broers en zusters; zondag 7 uur l.m. voor Gerardina Cornelis v. Heerebeek.

Vrijdagavond om half 8 Lof ter ere van de H. Joseph, tot opening der maand maart, toegewijd aan de verering van de H. Joseph. Na het Lof te zingen lied no. 2.

Donderdag omgang om eieren in Dorp, Vlassprei en Klein-hoekje.

30e Rogier Verhagen-v. Beers overleden te Best.

7e Weduwe Maria Josephus Schellekens overleden in par. H. Theresia te Boxtel.

GEDOOPT: Hendricus Cornelis zoon van Theodorus van de Loo-Versteden; Martinus Johannes Antonetta Reinerus zoon van Arnoldus Saris-v. Kuringen.

Parochie H. Willibrordus, Esch.

23 februari 1958.
Eerste zondag van de Vasten,

H.H. Missen om 7 uur, half 9 en om 10 uur Hoogmis. De tweede schaalcollecte is vandaag voor de Kerkenbouw en voor de Katholieke Actie en Charitatieve werken van ons bisdom.

Woensdag, vrijdag en zaterdag zijn **quatertemperdagen,** maar **alleen** de **vrijdag is vleesloze dag en** tevens **vastendag.**

Vrijdag om half 8 oefening van de H. Kruisweg.

Zaterdag begint de **maand Maart,** die bijzonder is toegewijd aan de verering van de H. Jozef; gedurende deze maand elke woensdagavond Lof ter ere van Sint Jozef.

ZONDAG: 7 uur H. Mis voor Jordanus Dieden; half 9 H. Mis voor Wilhelmina Konings-v. d. Laar; 10 uur Hoogmis voor de parochie.

MAANDAG: 7 uur jrgt. voor Michiel Konings; 8 uur H. Mis voor Johanna de Greef-v. Exsel.

DINSDAG: 7 uur H. Mis tot intentie van de R.K. Bijenhoudersbond „Sint Ambrosius"; 8 uur jrgt. voor Elisabeth Konings-v. Hooff.

WOENSDAG: 7 uur H. Mis voor overleden ouders (0); 8 uur mndst. voor Johanna Maria v. Vessem-v. Beurden.

DONDERDAG: 7 uur jrgt. voor Johannes Josephus van der Zanden; 8 uur H. Mis voor Henricus van Vucht

VRIJDAG: 7 uur H. Mis voor Adrianus van der Meijden; 8 uur jrgt. voor Gertruda Klomp-v. d. Braak.

ZATERDAG: 7 uur H. Mis voor Marinus van Rulo; 8 uur H. Mis voor Petronella v. Brunschot-Denissen.

St. Charles, Hal, Boxtel.

Eerste zondag van de Vasten, 23 februari 1958.

Vanmiddag om half 6 Vespers en Lof.

Maandag, Feest van de H. Matthias, apostel: 's avonds om 8 uur Lof.

Woensdag, vrijdag en zaterdag zijn Quatertemperdagen. Alleen de vrijdag is nog verplichte vasten- en onthoudingsdag maar we behoren ook de andere quatertemperdagen te heiligen door extra versterving en gebed, vooral voor heilige priesterroepingen.

Woensdag om 8 uur Lof ter ere van de H. Jozef.

Donderdag en zaterdag om 8 uur Lof.

Vrijdag om 8 uur Oefening van de H. Kruisweg.

Onder de HH. Missen is de schaalcollecte voor het onderhoud van de kapel, de 2de collecte is voor de Diocesane Katholieke Actie en de diocesane sociaal-charitatieve werken.

ZONDAG: om 7 uur voor Overleden Ouders; om half 9 voor Overl. Fam. Janssens-Otterbeek; om kwart voor 10 tot zekere intentie.

MAANDAG: om kwart over 7 jrgt. voor Maria van den Aker-Janssen.

DINSDAG: om kwart over 7 voor Overleden Fam. Geertman-van Tuijl.

WOENSDAG: om kwart over 7 voor Johanna de Greeff-van Exsel.

DONDERDAG: om kwart over 7 v. J. van Schijndel, te Haaren overleden; aan het zijaltaar voor Overl. Fam. Strengers-van Gorkom.

VRIJDAG: om kwart over 7 voor Johanna de Greeff-van Exsel.

ZATERDAG: om kwart over 7 en aan het zijaltaar voor een Bijzondere Intentie.

Misdienaars om half 9: Gebrs. Olislagers.

Het gironummer van de nieuwe parochie is

469672

t.n.v. H. de Beer pr. Oisterwijk

4e JAARGANG No. 6?2 — 28 FEBRUARI 1958

Brabant's Centrum

Redactie en Administratie :
MOLENSTRAAT 19
TELEF. 513 — GIRO 277703

VOORHEEN BOXTELSCHE COURANT

Abonnementsprijs *f* 1,95 per kwartaal (p. post *f* 2,00)
Advertentieprijs : 10 ct. p. kol. mm.
Bij contract speciale tarieven.
Kleine advertentiën 7 ct. per woord.

KATHOLIEK WEEKBLAD VOOR BOXTEL EN OMGEVING

Pius XII, de leider in deze tijd

Het is in de loop der geschiedenis steeds duidelijker gebleken dat de menselijke gemeenschap niet kan zonder mannen Gods. In tijden van meer dan normale verwarring, van wanhoop, tijden waarin de mens zich in een beangstigende paradox zijn macht en hulpeloosheid als een tegenstander voor zich ziet opdoemen, ziet hij uit naar een profeet. Iemand die de gebeurtenissen zal bundelen in een brandpunt. Want het is juist het onverklaarbare en overrompelende, dat aan de wereld van onze dagen zo'n ontmoedigend karakter geeft.

Toch is onze tijd er een van grote plannen, veroverende ideeën en gedurfde pogingen tot vernieuwing. Wanneer wij slechts nagaan wat er gestudeerd wordt en geschreven, en ook praktisch gewerkt, op het gebied van zielzorg en opvoeding, dan moeten wij toegeven dat er nog veel krachten werkzaam zijn om het ideaalbeeld te verwerkelijken dat ieder mens ergens diep in zijn hart draagt. Dat is het beeld van een wereld in vrede en eenheid, van geluk en wederzijds begrip, kortom „een wereld volgens Gods Hart" (Pius XII).

Wanneer dit beeld ondanks alle moeizaam streven en werken toch niet tot werkelijkheid wil komen, integendeel de situatie er steeds minder hoopvol gaat uitzien, dan kunnen wij ons afvragen of het misschien aan ons ligt, dat het niet wil lukken. En dan komen wij wellicht tot de conclusie dat het ons ontbreekt aan richting. Wij lopen zonder te weten waarheen en hoe. Maar dit maakt het leven tot een caricatuur. Wij hebben een richting nodig en een leider.

Dit doet ons denken aan de tocht van het Joodse volk door de woestijn. Deze episode, in het boek Exodus beschreven, is niet enkel historie. Wanneer wij de moeite nemen er dieper op in te gaan, ontdekken wij ons leven hierin terug. Moeilijkheden en gevaren van buiten, aanvallen van andere stammen. En dan nog de problemen binnen de groep, de menselijke verhoudingen, het steeds opnieuw veroveren van die zo noodzakelijke eenheid, dat vertrouwen in elkaar. Zonder dit één zijn kunnen wij niet leven, toen niet en nu niet.

Voor dit trekkend volk was Mozes de Leider. Hij klom omhoog naar God op de berg en sprak met Hem. Hij bracht de wil van God over aan het volk. Door Mozes maakte God langzamerhand duidelijk wat Hij met dit uitverkoren volk bedoelde.

Is dit ook niet onze kwellende vraag? Wat heeft God met ons voor? Ook wij zijn op tocht, maar velen onder ons, wijzelf misschien ook, weten niet waarheen en hoe. En dat heeft natuurlijk zijn weerslag op ons trekken, er wordt zoveel gepoogd en getracht, maar het klare, vaste gezichtspunt ontbreekt. Zo werken wij elkaar vaak tegen, zonder dat dit onze bedoeling is.

Aan onze tijd is Pius XII gegeven, hij is de Mozes van onze tijd. Dit is niet zomaar een mooie gedachte, de zoveelste typering van een der grootste mensen van onze dagen, dit is een historisch aan te wijzen roeping.

„Zoals wij, nu lang geleden, het zware kruis van het pausschap op ons namen, omdat God het zo wilde, zo aanvaarden wij thans de zware taak om overeenkomstig onze zwakke krachten Heraut te zijn van de betere wereld, door God gewild" (Dal nostro Cuore, 10-2-'52).

Zoals Mozes werd geroepen door God op de berg Sinaï om het Joodse volk, het uitverkoren volk, te leiden, zo is Paus Pius XII op bijzondere wijze de aanvoerder voor de nieuwe wereld, die wij met Gods hulp zullen bouwen.

Dit eist van ons een zich voegen in het plan van Paus Pius XII, de schets van de betere wereld, zoals deze duidelijk en consequent vervat ligt in zijn geschriften en toespraken. Er is geen gebied van menselijk leven, waarover het woord van de Paus niet geklonken heeft. Wij voegen ons in door zijn woorden te lezen en te overdenken. Maar ook door in ons milieu, hoe klein ook, de plaats waar God ons gesteld heeft, een begin te maken met de bouw van de nieuwe wereld, de wereld volgens Gods plan.

Dus de gebeurtenissen zien zoals Pius XII deze ziet, een wereld in ondergang en hevige aanvallen van de satan. Een wereld die van de grond af aan opgebouwd moet worden. Maar ook geloven in de grote mogelijkheden die door hem gezien worden, zoals de laatste kerstboodschap getuigd van God die in de wereld werkt.

Bovenal zetten wij ons in voor het plan van Pius XII, wanneer wij bidden voor zijn intenties, die niet minder dan Gods eigen verlangens zijn.

Belangrijke raadsvergadering

Op maandag 3 maart a.s. zal een openbare gemeenteraadsvergadering gehouden worden. Op deze vergadering komt ook weer de kwestie van de gemeentelijke kindertoelageregeling ter tafel. Bij Koninklijk Besluit van 17 januari 1958 zijn Burgemeester en Wethouders van Boxtel nl. uitgenodigd het raadsbesluit van 29 april 1957 tot wijziging der Kindertoelageverordening in te trekken en de Kindertoelageverordening aan te passen aan de door de Min. van Binnenl. Zaken gegeven richtlijnen. Om te voorkomen dat de progressieve gemeentelijke kindertoelageregeling geheel ongedaan zal worden gemaakt en vervangen door de rijksregeling zijn B. en W. voornemens aan de in het Koninklijk Besluit vervatte uitnodiging te voldoen. Aan de Raad wordt voorgesteld te zelfdertijd een overgangsbepaling vast te stellen waardoor de krachtens raadsbesluit van 29 april 1957 toegekende bedragen wegens kindertoelage en kindertoeslag voor het huidig gemeentepersoneel kunnen blijven bestendigd.

Verder vermeldt de agenda o.m. nog de volgende punten:

Voorstel tot het verlenen van medewerking voor het stichten van 'n tweede 8-klassige r.k. bijz. lagere school in de nieuwe wijk Selissen, waar de bevolkingstoename zo groot is, dat ten spoedigste voorzien dient te worden in de hieruit voortvloeiende behoefte aan schoolruimte.

Voorstel tot wijziging van de overeenkomst met de Waterleiding Mij Oost-Brabant, i.v.m. de mogelijkheid tot uitbreiding van het leidingnet onder Gemonde.

Voorstel tot het deelnemen aan een gemeenschappelijke regeling betreffende behandeling van gemeentelijke personeelsaangelegenheden.

Voorstel tot afschaffing der vergoeding welke gevraagd wordt voor het afgeven van afkeuringsbewijzen door de Vleeskeuringsrienst. Een verzoek hiertoe is gedaan door de Boxtelse Slagersvereniging.

Voorstel tot verkoop van grond aan de Doornakkerlaan aan de heren J. Mandos te Boxtel en C. v. d. Velden te Liempde, die voornemens zijn er een dubbel woonhuis te bouwen.

Voorstel tot intrekking van het besluit tot aankoop van een volkswagen t.b.v. het slachthuis, wegens bezwaren van Gedeputeerde Staten.

Voorstel tot het beschilbaar stellen van een crediet voor onderhoudswerken aan het ODC-terrein. Dit terrein vertoont én met betrekking tot de grasmat en met betrekking tot sommige delen van de outillage gebreken, die eensdeels voortkomen uit minder juiste constructie, voor een ander deel uit onvoldoende onderhoud. Om verder verval en daardoor nóg hogere uitgeven te voorkomen, is het naar het oordeel van B. en W. hoogst noodzakelijk thans bepaalde voorzieningen tot stand te brengen.

Verder zijn er nog voorstellen tot consolidatie van de financiële positie van de gemeente; tot het vaststellen van de voorschotten op de gemeentelijke vergoedingen voor het Kleuteronderwijs ter plaatse; en tot toekenning van een tegemoetkoming in de kosten voortvloeiende uit het vrijwillig ter beschikking stellen van woonruimte.

De vergadering vangt aan om half 8.

SCHEP „VEILIGHEID" IN HET LEVEN !

8.
De beruchte slip ligt hier op de loer! Rijd voorzichtig en niet tè snel! De rechter zou later wel eens meer belang kunnen stellen in het feit, hoe U vóór de slip reed, dan gedurende die glij-partij.... Een gewaarschuwd mens telt voor twee!

Copyright Persdienst van het Verbond voor Veilig Verkeer.

Plaatselijk nieuws

Rikavond Boxtelse Missienaaikring.

A.s. zaterdag 1 maart houdt de Boxtelse Missienaaikring haar jaarlijkse rikavond. Rikkers van Boxtel en omgeving, laat U niet weerhouden door de late berichtgeving in de krant, maar maak die zaterdagavond vrij, om eens gezellig te rikken, een mooie prijs mee naar huis te nemen en bovendien het mooie werk van de Boxtelse Missienaaikring te steunen.

Deze rikavond wordt gehouden in het Verenigingsgebouw op de Burgakker en begint om half 8

U kunt zich opgeven bij: Mevr. v. Susante, Molenstraat 9 (tel. 247); Mej. v. d. Laar, Molenstraat 92 (tel. 487) en bij Mevr. Ruys, Stationstraat 88 (tel. 394). Ook opgave aan de zaal voor de aanvang van de rikavond (dus liefst voor half 8) is mogelijk.

Tot zaterdagavond op de Burgakker!

Kunstkring Boxtel.

Harpconcert door Rosa Spier.

Geheel afwijkend van het normale genre culturele avonden heeft het bestuur van de Kunstkring Boxtel voor maandag 10 maart a.s. de bekende Nederlandse solo-harpiste Rosa Spier geëngageerd voor een concert in schouwburg De Ark (A- en B-leden). Ongetwijfeld zullen velen het als een bijzonder voorrecht beschouwen een begenadigd kunstenares als Rosa Spier (befaamd door haar solo-concerten, door haar optreden met het Residentie-Orkest, het Concertgebouw-orkest en het Radio Philharmonisch Orkest, door haar functie van lerares aan de conservatori te 's Gravenhage, Amsterdam en Rotterdam en niet in het minst door haar composities van harpstukken) in Boxtel te kunnen gaan horen en zien. Het programma voor deze avond vermeldt:

1. Vier impressies naar het bijbelse verhaal „Saul en David", gecomponeerd door de concertgeefster.

2. Het symphonisch gedicht „Die Moldau" van Fr. Smetana-Truecek.

Bij het concert zal tevens een verklaring worden gegeven over het ontstaan en de ontwikkeling van de harp, over de functie der vele pedalen en over de uit te voeren nummers.

Nadere bijzonderheden in ons blad van volgende week.

Lezing over Moderne Kunst.

Door het Provinciaal Genootschap is in samenwerking met de Heemkundige Studiekring een lezing georganiseerd over het onderwerp: „De moderne stromingen in de schilderkunst. Kunst..... of kolder?" door de heer J. Jongenelen.

De voordracht wordt gehouden op dinsdag 4 maart, des avonds om 8 uur in het gemeentehuis.

De bijeenkomst is toegankelijk voor de leden van het Provinciaal Genootschap en van de Heemkundige Studiekring en voor hun introducé(e)s.

Heemkundige studiedagen geopend.

De elfde reeks studiedagen van Brabants Heem is j.l. zondag te Boxtel in het Jacob Roelandscollege geopend. Op deze bijeenkomst is de Brabantse prehistorie in Westeuropees verband behandeld. Inleidingen werden gehouden door dr. I. v. d. Waals en prof. dr. W. Glasbergen. Als gespreksleider trap op mgr. dr. Bannenberg. Op zondag 9 maart zal in onze gemeente de tweede studiedag worden gehouden.

Benoemingen.

Onze plaatsgenoot, de heer C. v. Erp, onderwijzer aan de R.K. Streekschool voor B.L.O. „St. Willibrordus", alhier, is per 1 maart a.s. benoemd tot hoofd van de B.L.O.-school, verbonden aan het Internaat „St. Augustinus" te Gennip.

Aan de B.L.O.-school te Boxtel is thans als onderwijzer benoemd de heer H. Spoorenberg (St. Aloysiusschool), eveneens uit deze gemeente.

Stichting „Bio-Vacantieoord"

Tweemaal per jaar wordt in alle Nederlandse bioscooptheaters het publiek via een aardig filmpje opgewekt de Stichting „Bio-Vacantieoord" bij haar mooie werk te steunen door het geven van een bijdrage in de collectebussen.

Ook uit onze gemeente worden regelmatig kinderen in het Bio-Vacantieoord „Russenduin" te Bergen aan Zee opgenomen en op donderdag 13 februari l.l. zijn wederom 3 kinderen voor een verblijf van zes weken naar deze ideale gezondheidskolonie vertrokken.

Concours.

Op het te Oss gehouden, goed bezette kappersconcours van St. Cosmas bezette onze plaatsgenoot P. Bullens in de dames afdeling de 4de plaats.

Burgerlijke Stand.

Van 18 tot en met 24 februari 1958.

GEBOREN: Henricus G. zoon van H. M. Beekmans en P. W. Timmers, Bosscheweg 125; Maria A. L. M. dochter van Th. J. Heesen en C. M. Th. van Loon, Doornakkerlaan 25. — Yvonne dochter van L. Hermsen en H. Smith, St. Sebastiaanstraat 26 — Henricus A. M. zoon van A. v. d. Loo en H. J. Versteden, Mijlstraat 71 — Elisabeth J. M. dochter van W. L. van den Boogaard en A. H. Fr. Bevers, Raaphof 1 — Johanna H. E. dochter van H. E. van Gerwen en A. J. C. van Heesewijk, St. Willibrordstraat 17.

ONDERTROUWD: Antonius G. M. Schellekens en Antonia H. M. H. Leijten— Albertus P. W. van Stekelenburg en Maria L. Th. van den Heuvel.

GEHUWD: Johannes H. Hobbelen en Petronella F. J. H. Koks —Cornelis J. van de Laak en Maria J. H. Dankers.

OVERLEDEN: Hendrik Bouman, oud 90 jaren, Duinendaal 12.

Gevonden en verloren.

Tijdvak 19 tot en met 26 februari.

GEVONDEN: hondenriem; wasmand; blauwe capuchon; een paar rode glacé dameshandschoenen; een hamer; 11 sleuteltjes aan een touwtje; een linker blauw-grijze handschoen.

VERLOREN: een ring met 4 sleutels; blauwe kinderwanten; rode damesportemonnaie met inhoud; rood-gele sjaal, rechter glacé dames handschoen een paars en een licht blauw kinderwantje; grijze wollen sjaal; een paar wollen rode handschoenen; blauw vulpotlood; zilveren potlood; zilverkleurige damesarmband; zwart-bruin foxhondje; blauwe damesblouse; rood-bruine portemonnaie met inhoud; meisjesschoentje; laag veter- met inhoud; meisjesschoentje; lage veterschoentje en weggelopen een Belgische Herdershond.

Inlichtingen op het politiebureau, alhier.

AGENDA.

SPREEKUUR BURGEMEESTER.

Maandag 3 maart a.s. van 10—12 uur voormiddag.

ZONDAGSDIENST DER ARTSEN
aanvangende des zaterdags 's namiddags 5 uur eindigende 's maandagsmorgens 8 uur.
UITSLUITEND VOOR SPOEDGEVALLEN.
2 maart
DOKTER B. E. A. M. JANSSENS
Molenwijkseweg 71 Telefoon 810

Hoe is de stand...

Met de plannen voor de stichting van een nieuwe parochie en de bouw van een nieuwe kerk in Boxtel is de stand van zaken zo, dat het spoedig op daden aan zal komen, op gróte daden nog wel. En heus niet alleen van de zijde der kerkelijke overheid, maar ook van de kant der katholieke gemeenschap. Zet U nu reeds in voor dit grote werk en draag een hoeksteen aan..... De goede voorbeelden daarvoor zijn ook de afgelopen dagen weer gegeven, zoals blijkt uit onderstaand giftenlijstje.

Saldo	*f* 2377,32
Kaartver. „Ons Genoegen"	„ 10,40
Opgehaald met de rommelpot: Janneke v. d. Broek en Wiesje Boley	„ 11,77
Enrico, Eric en Marja v. Schaaijk en Paula van Erp	„ 2,50
J. v. Laarhoven, Gerard v. Erp Gerrie en Jo v. Hal (Luissel)	„ 5,53
Peter en Herma Sep en Carla v. d. Boom	„ 5,—
Opbrengst van de verloting, gehouden op de jaarvergadering van de K.A.V. afd. Boxtel	„ 38,80
Op de 40-jarige bruiloft van v. Eert-v. Eindhoven opgehaald door de kleinkinderen	„ 10,25
Opgehaald op de gouden bruiloft v. d. Aa-Huybers	„ 38,68
Oud-papier-actie door jeugdvereniging	„ 5,—
	f 2505,25

Giften af te dragen aan de administratie van Brabants Centrum, Molenstraat 19, Boxtel, of over te schrijven op girorekening nr. 469672, ten name van H. de Beer, pr., Oisterwijk.

Missie Thuisfront

Op de bruiloft van Jan van Gestel en Anni van Esch is door Sjannie van Grinsven *f* 41,33 opgehaald voor de missie van Pater W. Meulendijk.

—o—

Nog gedoedeld voor de Ursulinenmissie: Herma, Ad, Thea Meuwese *f* 2,31.

—o—

Op de zilveren bruiloft van de Fam. v. Breugel, Roond 6 werd voor de Ursulinen missies *f* 17,39 door Ria v. Breugel opgehaald.

Iedereen

Een cartoontekenaar, die eens de spot wilde drijven met de eenheidsmeubilering der hedendaagse woning, maakte op zekere dag een plaatje dat de doorsnee voorstelde van een flatgebouw. Dit gebouw bestond uit een tiental verdiepingen elk met tien woonkamers. Het enige verschil tussen die woonkamers vormden de naambordjes der bewoners. Voor de rest was alles eender. Onder het licht van een staande schemerlamp zat een heer in een gemakkelijke stoel de krant te lezen. Aan de muren hingen een paar „doeken", aan het plafond een kroonlamp met vijf armen. Midden in de kamer stond een tafel met vier stoelen en tegen een van de wanden een kast met veel boeken. Ergens in een hoek bevond zich een televisietoestel.

Het onderschrift van het plaatje luidde: „De eenheidsmens 1960 in zijn eenheidswoning". De tekenaar die het plaatje maakte, was een Amerikaan.

Een Fransman gaf zijn visie op onze tijd weer niet met een plaatje maar met een praatje. „Plaats u", zo schreef hij, „voor de zijgevel van een onzer moderne wooncomplexen. Schiet dwars door het gebouw een kanon af. U zult dan in alle kamers de lamp en de boekenkast raken. Voor de inwonende huisheer behoeft U, mits U het midden houdt, niet te vrezen. Hij zal zich in iedere kamer op hetzelfde ogenblik op dezelfde plaats bevinden als U tenminste Uw kogel afschiet tussen tien en twaalf 's avonds. Zowel de Amerikaan als de Fransman bezondigen zich aan een onmetelijke overdrijving, maar dat in dit geval het bont genoemd koetje geen enkel vlekje zou vertonen kunnen we toch niet geloven.....

Het is wonderlijk: in onze eeuw, die zo sterk de nadruk wenst te leggen op het „individu", de persoonlijkheid en het recht van de enkeling, bezondigen we ons soms aan een eenheidsmanie, die bedenkelijke vormen dreigt aan te nemen. Terwijl we alle staatsmonopolies, alle nationalisaties en alle overkoepelingspogingen met een argwanend oog en bezorgd gemoed bekijken, doen we allemaal graag een beetje met de grote nivelleringsmode mee. We willen onszelf wezen, maar kijken misschien meer dan ooit naar een ander. We willen onze eigen ideeën hebben, maar apen zonder schroom onze buurman na. We willen een persoonlijke smaak ontwikkelen, doch vullen onze huizen met dingen, die bij tienduizenden aan de lopende band in precies dezelfde vorm worden vervaardigd. We menen „lak" te hebben aan menselijk opzicht, maar doen o zo graag als die en die. Kortom: we doen als iedereen. Hiervoor zijn verschillende oorzaken aan te wijzen, maar welke die oorzaken ook mogen zijn: het wonderlijke blijft en dat wonderlijke bestaat hierin, dat we in deze tijd van zelfstandigheidsidealen allemaal een tikkeltje last hebben van schabloonziekte.

Zelfs onze „dynamische" jeugd, die toch haar eigen weg wenst te bepalen en te volgen, schijnt een klap van de molenwiek opgelopen te hebben. Het slagwoord: „Iedereen doet het, waarom wij niet?" ligt haar als het ware op de lippen bestorven. Voorbeelden: iedereen gaat met de vacantie naar het buitenland. Waarom wij niet? Iedereen heeft tegenwoordig een scooter. Waarom ik niet? Iedereen betaalt tegenwoordig thuis kostgeld. Waarom wij niet? Alle verloofden gaan tegenwoordig die samen op reis voor een paar weken. Waarom wij niet? Overal fuiven ze tot een uur of vier in de morgen. En wij mogen het niet? Iedereen trouwt in het wit. Waarom zou ik het niet doen? Die en die heeft ook een bontjas. Waarom mag ik er geen hebben? Pa, krijgen we ook televisie? Bij de Jansens hebben ze ze ook. Moe, we moesten van het jaar eens naar Tirol gaan. Die van Gerritsen zijn er vorig jaar ook geweest. Enz. enz.

Iedereen..... Ja, dat iedereen moeten we natuurlijk met een korreltje zout nemen, een paar jaar „iedereen" betekent over een paar jaar „iedereen" ook werkelijk iedereen. En het staat nu al gek om te zeggen: „Wij doen dat niet, want iedereen doet het..."

Wie dat een beetje hardop zegt, is een buitenbeentje, een „aparte", een zonderling en krijgt onvermijdelijk te horen: „Man, stel je niet zo aan! Doe toch als iedereen..."

Wij denken hier aan een oud versje van een Nederlands dichter, die we niet meer thuis kunnen brengen. Dat versje luidde: „Wees Uzelf, zei ik tot iemand. Maar hij kon niet. Hij was NIEMAND..."

WIJSGEER.

Verkwisting uit nood?

Bestedingsbeperking geldt niet bij de overheid!

Waarom zijn er belastingvrije inkomens!

Uit meer dan een publicatie uit kringen, die geacht worden voor het recht van de kleine man en de economisch zwakkeren op te komen, kan men voorbeelden aanhalen, waarin de hoge inkomens van vermogensbezitters worden gehekeld, waarbij meestal de voormannen van handel en industrie het minste worden gespaard. Immers is het doel van dergelijke onthullingen erop te wijzen hoe slecht het wel met de inkomensverdeling van het volk gesteld is en dat de belastingschroef verder moet worden aangedraaid om deze inkomensverschillen weg te nemen.

In dit verband is het hoogst opmerkelijk dat een protest tegen onmatige inkomensverschillen ditmaal opborrelde uit de Eerste Kamer bij monde van de oud-minister-president prof. mr. P. S. Gerbrandy. Deze waarheidslievende figuur trok heftig van leer tegen de abnormale salarissen, die in de gevormde Europese organen worden toegekend. Ook wij willen daarop eens onze aandacht richten.

Het blijkt dat de functionarissen eerste klas van de nieuwe Europese gemeenschap een basisinkomen genieten van *f* 38.700,— per jaar. Voegt men hieraan toe dat deze ambtenaar nog een standplaatsvergoeding krijgt van 5%, een duurtetoeslag van 20%, dan is het niet moeilijk om uit te rekenen dat het inkomen van deze bevoorrechte de *f* 50.000,— per jaar overschrijdt, waarbij wij niet op een duizendje hebben gekeken. Daalt men af tot de vijfde rang in deze ambtelijke hiërarchie, dan nog nadert het maximum-basis-salaris een bedrag van *f* 25.000,—, waaraan ook weer de nodige toeslagen kunnen worden toegevoegd.

Eenmaal per jaar krijgt iedere ambtenaar daarenboven nog de gelegenheid een bezoek aan het land van herkomst te brengen, op kosten van de gemeenschap, met zijn gezin. Voor de top-functionarissen bestaan er nog hogere inkomens met nog meer toeslagen. Ieder lid van de ambtenaren betaalt geen schoolgeld voor zijn kinderen en zijn ziekte-risico's zijn gedekt. Om de sprookjes-maat vol te maken kunnen we er aan toevoegen dat al deze inkomens belastingrij worden genoten!

DRIE JAAR OVERBRUGGING.

Nu kan men een poging aanwenden om dit salaris-beleid te verdedigen met de opmerking dat men op zekere dag uit zijn functie kan worden gestoten. Geen nood, gedurende drie jaren ontvangt men nog een derde van genoten salaris als overbruggingstoelage. Deze pleister op de ontslagwonde wordt ook uitbetaald indien men een andere functie heeft gekregen. Geen slechte wachtgeld- en werkloosheidsverzekering!

Ook de pensioenrechten ziin naar rota verzorgd. Na enkele dienstjaren kan men reeds zijn leven lang op een goed pensioen rekenen. De hier geschetste regeling is eigenlijk afkomstig van de Europese Gemeenschap voor Kolen en Staal, maar zij zal eveneens van toepassing zijn voor de Europese Gemeenschappelijke Markt.

We zi'n nu eenmaal op gang met deze reportage van goed betaalde functies op internationaal niveau. Laten we er dus aan toevoegen dat men een dergelijk vooruitstrevend salarisbeleid ook heeft ontworpen voor de Wereldbank en het Internationale Monetaire Fonds. Ook hier fantastische inkomens met als extra attractie vrijdom van belastingen!

Het behoeft geen betoog dat voor het bezetten van een functie op internationaal niveau capaciteiten nodig zijn, die boven het middelmatige uitgaan. Wanneer de benoemingen op deze posten niet dikwijls afhingen van de politieke invloed, die men kan uitoefenen, dan zou men als goedwillende Nederlander misschien de hoge salariëring nog voor lief kunnen nemen, al moet de meest welwillende dan nog wel eens een kreet van verbazing laten vallen over de afstand, die is geschapen met het doorsnee-inkomen van gelijkwaardige krachten.

Rekening houdend met de Nederlandse belastingtarieven zouden dezelfde hoge ambtenaren, die in internationaal verband met *f* 50.000,— naar huis gaan, hier te lande meer dan *f* 100.000,— salaris moeten genieten. Er is geen enkele rechtsgrond te vinden waarom deze dienaren van internationale gemeenschappen vrijgesteld moeten zijn van belastingen.

Nederland kan stappen ondernemen als lid van deze gemeenschappen om deze figuren belastingplichtig te verklaren voor het land waardoor zij zijn uitgezonden of tot welks nationaliteit zij behoren. Deze mensen genieten toch ook de bescherming en andere rechten van het land van herkomst. Waarom hen dan vrij te stellen van de plichten, die ieder ander burger van dat land toch ook heeft? Bovendien worden de genoemde internationale gemeenschappen gefinancierd uit het belastinggeld dat andere burgers opbrengen.

VERKWISTING UIT NOOD.

Ook Nederland gaat miljoenen bijdragen aan de Europese Gemeenschap. Moet men zich bij de daarvoor beschikbaar te stellen fondsen niet tot het uiterste beperken in verband met de financiële toestand in het binnenland?

De gemeenschappen worden geboren uit de nood van die landen, niet uit overvloed. Het is bepaald een aanfluiting voor de offers, die men zich in tal van kringen moet getroosten om de eenwording van Europa te bewerkstelligen, wanneer men de uitvoerders van die eenheidsplannen gaat betalen met belastingvrije abnormaal hoge inkomens. Zelfs de regering kon in haar antwoord aan prof. Gerbrandy niet anders verklaren dan dat deze gelijk had met zijn protest. Intussen missen wij een aantal stappen en maatregelen, die aan deze geldsmijterij een eind maken.

Er is meer. Van de zijde der lagere ambtenaren is er fel protest aangetekend tegen het salarisbeleid van de regering. De topfunctionarissen hebben voordat de bestedingsbeperking intrad, een ferme salarisverhoging genoten, die echter aan de lagere functionarissen onthouden werd, omdat het daarna plotseling niet meer verantwoord was. De inkomens van ministers en kamerleden zijn verhoogd tot een peil dat meer past bij de koopkracht van de gulden in 1958. In een reeks van gemeenten zijn de salarissen van de hogere ambtenaren eveneens aangepast. En nadat dit alles een feit was geworden komt men tot de conclusie dat met een aantal kunstgrepen een arbeidsreserve in leven moet worden geroepen omdat het loon- en salarisbeeld tot inflatie zou leiden.

TWEE MATEN.

In het licht van het voorgaande is dit alles moeilijk aanvaardbaar. Er wordt met twee maten gemeten in die kringen, welke in eigen beurs de gevolgen van de belastingpolitiek voelen. Men heeft de noodzaak gezien van het afromen van hoge inkomens in belang van het land en de gemeenschap. Men is geschrokken van de praktische gevolgen van deze maatregelen voor zichzelf.

Ging daarom een minister van financiën naar de Wereldbank en een minister van landbouw naar de Europese organen voor de gemeenschappelijke markt? Men is bezig met al die kunstgrepen op internationaal niveau, waarvan er meer zullen komen, een financiële afstand te scheppen tussen hen die maatregelen uitvaardigen en hen, die er de gevolgen van moeten dragen.

Zou men dit ook in het binnenland stap voor stap tot stand pogen te brengen? Dan zal daarmee de afstand tussen regeerders en geregeerden vergroot worden en speciaal de verbittering van de belastingbetalers toenemen. Zou minister Hofstra nu nog van mening zijn dat er niet meer bezuinigd kan worden? Wanneer in het zicht van twee verkiezingen onze kiezers tot de slotsom komen dat men alleen kiest om gekozenen naar een betere inkomensklasse te brengen, dan zal dit de lust om te kiezen niet bepaald doen toenemen.

drs. HERMES.

Moderne Robinson

Na 33 jaar is de parelvisser Nassir van een onbewoond eiland in de bewoonde wereld van Bahrein teruggekeerd.
(krantenbericht).

Volle 33 jaren
achtte men vriend Nassir dood,
Nu is hij weer thuis gekomen,
Iedereen stond aan de boot.
Heel Bahrein was in zijn nopjes,
Barstte los in groots festijn,
Maar hoe zou toch de reactie
van de man in kwestie zijn?

Zou hij eerst veel willen lezen,
voelt hij het als een gemis,
Dat hij 33 jaren
met de krant ten achter is?

Heel de tweede wereldoorlog
is aan hem voorbijgegaan,
En de zetel van een Uno
weet de man niet eens te staan.

Door geen Hitler en trawanten
werd hij in zijn slaap gestoord;
Van een Chroesjtsjow of Soekarno
heeft hij ook nog nooit gehoord.

Radio en televisie
zijn hem geen gesneden koek;
A of H en waterstofbom
staan niet in zijn levensboek.

Eigenlijk was hij gelukkig,
zo ver van de mensheid af,
Want het is niet louter voordeel
wat ons de beschaving gaf...:

Als de film het kan beramen,
wordt hij nog een keer beroemd,
Wordt zijn kapitaal in dollars
met wat nulletjes genoemd.

Nu heeft hij als vrije dieren
nog een dicht behaarde vacht,
Maar hij wordt door de confectie
der beschaving opgewacht.

En ééns zal de parelvisser,
straks wellicht heel goed bij kas,
Weten dat zijn schoonste parel
toch dat stille eiland was...!

JAAP MIJDERWIJK.

In blijde Verwachting

Zo heet het Doktersboek met alle raad voor Moeder en Baby. **Gratis** bij de **Babyderm Super-Babyset,** waarin poeder - zalf - olie - zeep - shampoo, à f 5.90
Weten is gerust zijn.

WAT MUNHARDT MAAKT IS GOED

Steno-prinsessen

In het „Kort Journaal" van De Maasbode lazen wij:

Uit een rekest aan de Tweede Kamer van „Zeven Haagse Juristen" (in de aan ons gezonden kopy stonden verder geen namen en geen adres vermeld): „Onlangs had de te Luxemburg gevestigde Kolen- en Staalgemeenschap vier goede Nederlandse stenotypisten „Nederlands" nodig. N.a.v. de ontvangen sollicitatiebrieven werden 35 meisjes à raison van een onkostenvergoeding van meer dan *f* 100,— naar Luxemburg ontboden om een proef van bekwaamheid af te leggen. De vier ongehuwde uitverkorenen zullen *f* 900,— belastingvrij salaris per maand ontvangen". Tot zover de aanhaling. We gunnen de steno-prinsessen in het (dure) K.S.G.-vorstendom graag een goed loon naar goede arbeid, maar tenslotte moet de K.S.G.-gemeenschap toch óók op de been gehouden worden door de belastingopbrengsten uit de aangesloten landen. En de vraag van de „Zeven" aan de Tweede Kamer om toch eens te informeren naar deze uitzonderlijkheden, lijkt niet helemaal ongegrond.

Pauselijke maandintenties van het Apostolaat des Gebeds voor de maand ma.art 1958.

1. Bidden voor en met de Paus.
2. Indonesische grondwet en Godsgeloof.

Oud Boxtel in beeld

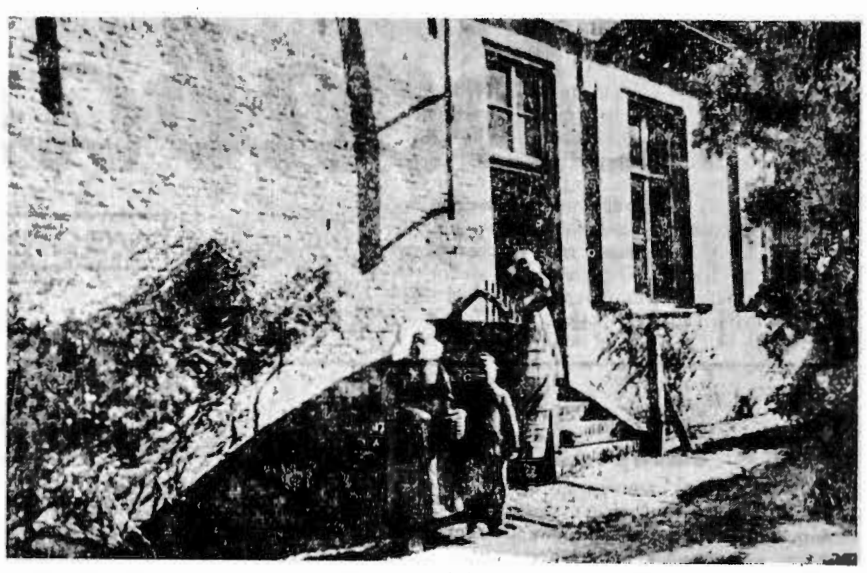

Het landhuis van Freiher Ludwig George von Hartitzsch heeft gelegen op Duinendaal. Na sloping in 1902 werd ter plaatse de school gebouwd van de Zusters van het gezelschap van J. M. J.

Douairière Von Hartitzsch, geboren Vicomtesse de Blois à Arrondéau, bewoonde het huis tot haar overlijden op 11 maart 1888. Zij was 91 jaren oud toen zij stierf. Haar lijk werd bijgezet in het grafkapelletje op het kerkhof naast de St. Petruskerk, waar haar dochter Elodie von Hartitzsch rustte, die op 21-jarige leeftijd op 20 oktober 1844 was overleden.

De rubriek „Oud Boxtel in beeld" heeft slechts ten doel met de reproducering van oude dorpskiekjes de jongere generatie onder de lezers van Brabants Centrum vergelijkingsmateriaal te geven, waarmede is vast te stellen hoe het aanzien van de geboorte- of woonplaats is veranderd in een tijdsbestek van rond 60 jaren.

Voor historische bijzonderheden zijn archeologische bronnen nodig. Mogelijk worden die ook nog wel aangeboord.

Nu bepalen wij ons tot de oorspronkelijke opzet.

Zoals boven reeds gezegd werd het landhuis, waarvan de afdruk de achterzijde laat zien met op de trap naar de keuken Mijntje Roestenberg, dienstbode van de familie Von Hartitzsch, en naast de trap Francina van de Loo, de werkster, met neefje Jantje van de Loo. Volgens de gegevens van de nog in leven zijnde familieleden is de foto 75 paar geleden genomen.

Na het overlijden van de Douairière heeft Mijntje Roestenberg met de familie Van de Loo nog enige tijd het huis bewoond, totdat het in eigendom van het kerkbestuur der St. Petrusparochie overging. Toen werden de kamers van het landhuis door de Zusters in gebruik genomen als leslokalen. Zuster Ludgarda gaf in een ervan naailes en Zuster Generoza in een der andere katechismusles aan oudere meisjes. Ook Zuster Innatie, die nog op Duinendaal is, heeft er zangles gegeven.

De bewaarschool is eveneens enige tijd in het oude gebouw ondergebracht geweest.

Een nieuw schoolgebouw was dringend nodig, daarom viel in 1901 het besluit van het Kerkbestuur tot sloping van het oude huis en de bouw van een nieuwe school.

DENKSPORT

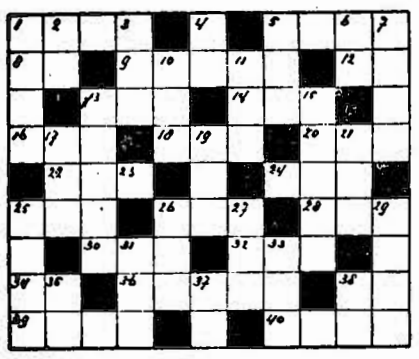

HORIZONTAAL: 1. kier; 5. mensenmassa; 8. reeds; 9. grasland; 12. rivier in Italië; 13. speelgoed; 14. bergweide; 16. omroepvereniging; 18. takje; 20 nakomeling; 22. groet; 24. vervoerbedrijf; 25. godin; 26. deel van Amerika; 28. gewicht; 30. tentoonstellingsgebouw in Amsterdam; 32. bijwoord; 34. pers. vnw. 36. ongunstige mening; 38. familielid; 39. meer in Amerika; 40. bewijs van verdriet.

VERTICAAL: 1. tenger; 2. stofmaat; 3. telwoord (eng.); 4. vogelproduct; 5. vallei; 6. voorzetsel; 7. drasland; 10. pl. in Gelderland; 11. aanw. vnw. 13. schamel; 15. deel v/ e. voertuig; 17. knaagdier; 19. holte in de muur; 21. electr. geladen deeltje; 25 jongensnaam; 26. vogel; 27. uitroep; 29. weekdier; 31. bekend voetballer; 33. pl. in Duitsland; 35. vr. munt; 37. klaar; 38. onmeetbaar getal.

OPLOSSING VORIG KRUISWOORDRAADSEL:

HORIZONTAAL: 1. s.l.; 4. o.t.; 5. eg; 7. mos; 9. e.k.; 10. gala; 12. orde; 14. el; 15. pi; 17. Nederland; 23. as; 24. Ur; 25. on; 26. mr.; 28. blond; 29. pronk.

VERTICAAL: 2. leg; 3. do; 4. oke; 6. ga; 7. mal; 8. sop; 9. Ed; 11. deed; 13. Riga; 16. or; 17. na; 18. es; 19. eend; 20. lamp; 21. nu; 22. dr; 25. on; 27. r.r.

V.K.A.J.-Agenda

A.s. zondag oefenen voor de ouderavond in het K.J.V.-huis.

—o—

A.s. woensdag groep voor de geïnstalleerden.

Donderdag groep voor de oudere meisjes.

—o—

A.s. woensdag ook oefenen voor het stukje „K.A.J. wereldwijd". Dit duurt van half 8 tot half 9.

INZENDING van ADVERTENTIES 's woensdags vóór 4 uur

★

INZENDING van COPIE uiterlijk woensdagvoormiddag.

Een Gouden Bruiloft

J.l. zaterdag vierde het echtpaar v. d. Aa-Huybers, alhier, onder zeer grote belangstelling, vooral van de zijde van familieleden, buurtgenoten en kennissen, zijn gouden bruiloft. In 1928 van Schijndel naar Boxtel gekomen hebben deze echtelieden 26 jaar lang op het goeie oud Heult gewoond om daarna de rijksweg over te steken en zich te vestigen op de al even goeie en even ouwe Selissenwal, die onder hun ogen intussen echter van 'n onvervalst brokje natuurschoon veranderd is in een moderne nieuwe woonwijk. Daar wapperden nu vrolijk de vlaggen, daar prijkte nu een fraaie ereboog en daar brandde nu ook 'n schitterende feestverlichting ter gelegenheid van dit gouden huwelijksjubileum..... Waarachtig, ook in de nieuwe woonkernen blijkt de echte gemeenschapszin nog aanwezig.

Vanuit de St. Jorisstraat trok 's morgens het gouden paar, gezeten in een rijk versierde auto, begeleid door tal van bruidjes en gevolgd door de grote groep familieleden, naar de H. Hartkerk, waar een Plechtige H. Mis uit dankbaarheid werd opgedragen. Daarna toog men naar het St. Paulus Jeugdhuis, waar het gouden feest verder zou worden gevierd door de bruiloftsgasten, onder wie zich behalve tien kinderen en vijf en dertig kleinkinderen, nota bene ook drie achterkleinkinderen van de nog zeer krasse jubilaris (79) en jubilaresse (73) bevonden. Ten overstaan van deze schare bood de heer De Koning het gouden paar namens alle buurtgenoten een originele feestgave aan. Natuurlijk bleef het niet bij dit eerste huldeblijk. Tal van bloemstukken en cadeaus stroomden binnen en tijdens de receptie kwamen velen ook nog persoonlijk hun gelukwensen aanbieden. Met de zondag — 'n noodzakelijk verlengstuk voor de feestviering — kwam men nog niet aan het definitieve einde van de bruiloft toe, aangezien de harmonieën wegens het slechte weer verstek hadden moeten laten gaan. In plaats daarvan hoopten zij woensdagavond „de Gildewijk" met de muzikale slotaccoorden van dit zo geslaagde festijn te vullen, maar ook toen moesten ze zwichten voor het barre weer.

E.H.B.O.

AGENDA.

Woensdag 5 maart: GEEN E.H.B.O.-cursus.

Woensdag 5 maart: wedstrijd in de onderlinge wintercompetitie. Vertrek met de trein om half 8. De wedstrijd vindt plaats in het parochiehuis in de Veestraat.

Jaarvergadering.

Op de j.l. woensdag gehouden jaarvergadering werd door dokter G. Wentholt een uiteenzetting gegeven over de Roode Kruis Transport-kolonne, teneinde leden hiervoor te werven.

Bij de bestuursverkiezing hadden geen mutaties plaats. Het ledental bedraagt thans 223, waarvan 149 met een geldig diploma; 52 volgen thans een cursus. Ook is een verbetering waar te nemen in het bezoek van de oefenavonden, zodat op een zeer vruchtbaar jaar mag worden teruggezien.

Hiermede betuigen wij U onze oprechte dank voor de hartelijke blijken van belangstelling, welke wij bij het overlijden van onze lieve schoonzuster en tante van U mochten ondervinden

Namens de familie,
SEB. E. P. R. CLERCX

Wegens huwelijk gevraagd per 15 maart of 1 april een net meisje voor de huishouding. J. Thijs-v. d. Brandt, Stationstraat 38.

Een dagmeisje gevraagd bij L. v. d. Vliert, Rechterstraat 13.

Te koop: arbeiderswoning met tuin langs harde weg. Brieven onder No. 263, Molenstr. 19.

Te koop: i.g.st. zijnde motor N.S.U.-F.O.X. 125 c.c. Bouwjaar 1953. M. Vos, Boxtelseweg 33, Liempde.

Te koop: motor, 125 c.c., Puch, in goede staat, Parkweg 3, Boxtel.

Voor onzichtbare stoppages en plisseren „Den Dries", Rijksweg 2, Boxtel.

Te koop: fornuiskachel. Kapelweg 54, Boxtel.

Te koop: een koperen ketel, zeer geschikt voor veevoederketel, prijs *f* 30,—. Baronielaan 73.

Voor opmaak van Uw boorden en overhemden binnen een week. Fijnstrijkerij „Den Dries", Rijksweg 2.

Voor nieuwe en gebruikte meubelen, goed en goedkoop, Meubelhuis „De Beurs", Markt 22. Tel. 378.

Voor tuinzaden naar Fa. Gebr. van Oers, Zaadhandel, Breukelsestraat 112. Op alle tuinzaden extra 15% korting.

Zolang de voorraad strekt Amandelkransjes 49 ct. per 250 gram, Chocolade Crocantjes, zeer licht, 95 ct. per 250 gram. P. H. Breuer, Breukelsestraat 5.

Speciale aanbieding Chemisch reinigen regenjassen, incl. waterproof *f* 3,75. „Den Dries", Rijksweg 2, Boxtel.

Te koop: zo goed als nieuwe Belgische plattebuiskachel. Bevragen Boseind 26.

Te koop: wegens beëindiging van bedrijf een schot, aan telling 4 maart, t.b.c. vrij, een kunstmoederkachel voor 200 kuikens. Vermeer, Barrierweg 22, Liempde.

Ter overname: ligstoelen met Pullmankussens, electr. kachels voor kantoor of bijverwarming, 2 bedden, waarvan een vijfdelig en een los, glas-in-lood deur, eigenhouten toonbankopstand. Bevragen Stationstraat 38.

Zoek belangrijke verzameling of partij postzegels. Brieven Postbus 15, Diemen (N.-H.)

Slagerij Clercx geeft deze week voor reclame: a.s. vrijdag en zaterdag 500 gr. Poulet *f* 1,60; 500 gr. Ribstuk *f* 2,58; 150 gr. gebraden Gehakt en 100 gram Metworst samen *f* 1,—; Leverworst *f* 1,25 per 500 gr.; dinsdag Speklappen *f* 1,20 per 500 gr., 150 gr. Boterhamworst 45 cent; donderdag Klapstuk *f* 2,50 per 500 gr., uitsluiten 1ste kwaliteit.

Wilt U een wasmachine of centrifuge aanschaffen, kom dan eerst eens bij ons zien. Wij leveren voor een ongelooflijk lage prijs een langzaam wasmachine van 75 liter met oliebad. Ook leveren wij de enige centrifuge met sproeier, zodat u uw wasch niet meer behoeft te spoelen. Wij demonstreren zonder verplichting bij U aan huis. H. J. Verhagen, Breukelsestraat 30, Boxtel, Tel. 248.

Pracht stalen ledikanten te koop, 2 voor *f* 25,—. Jan van Brabantstraat 57.

Woensdag Gehaktdag, *f* 1,68 per 500 gr. Nergens beter gehakt dan bij Slagerij Clercx.

Te koop: grote radio, vier golven N.F.M., prima toestel. A. v. d. Aker, Nieuwstraat 110.

Biggen te koop bij H. v. Kasteren, Boseind 28, Boxtel.

Te koop: electrische fluitketel, ook te ruil tegen opvouwbaar wandelwagentje. Bevragen Molenstraat 19.

Tuinbonen, witkiem en extra lange hangers, per ½ kg *f* 1,30, per kg *f* 2,50. Fa. Gebr. van Oers, Breukelsestraat 112.

Te koop: roodbonte kalfvaars t.b.c.- en a.b. vrij. bijna aan telling bij M. van de Oord, Lennisheuvel 2.

Drie maalkalveren te koop. Ant. Dankers, Langerberg 19.

Te koop een toom biggen. Joh. v. Schijndel, Hal 23, Boxtel.

Te koop: een toom beste biggen bij Kinderen J. de Laat.

Een toom beste biggen bij M. de Groot, Koevoortseweg 8.

Te koop: biggen en volbloed kalfvaars met beste melklijsten, bloedvrij bedrijf. M. Schoenmakers, Roond 2a.

Te koop: biggen en voederbieten (Groenkraag). Kind. Jac. v. Beljouw, Luissel 15.

Te koop bij A. v. Esch, Hogenbergseweg 28, Liempde een kalfvaars aan telling 1 maart abortus vrij bedrijf en een partij witte bieten.

R.K.S.V. „Boxtel"

Vrijdag 28 februari

Rikconcours

in 't St. Paulus Jeugdhuis

Aanvang 8 uur

SPORTNIEUWS

Training K.N.V.B.-amateurs in Boxtel.

Door het bestuur van de Kon. Nederl. Voetbalbond, sectie amateurs, werden, ter voorbereiding op de wedstrijd die het Nederlands amateurelftal op woensdag 26 maart a.s. in stadion De Vliert te Den Bosch zal spelen, twee trainingsavonden vastgesteld en wel op de woensdagen 26 februari en 12 maart te Boxtel op het ODC-terrein (jll. woensdag kon deze training wegens de slechte weersomstandigheden geen doorgang vinden). Voor 5 en 12 maart zijn voor de geselecteerde spelers oefenwedstrijden gearrangeerd. Wáár deze gespeeld zullen worden is echter nog niet bekend.

R.K.S.V. „Boxtel".

In het Boxtel-kamp kwam men zondag — zoals op de meeste plaatsen elders — niet aan voetbal toe. Alles werd afgelast wegens de slechte weersomstandigheden en de ongunstige gesteldheid van de terreinen. Voor zondag zijn de vooruitzichten wederom weinig hoopvol na de vele regen- en sneeuwbuien die er de afgelopen dagen zijn gevallen.

Het programma geeft overigens slechts voor één elftal 'n competitiewedstrijd aan nl. voor Boxtel 1. Dit team zal op eigen terrein de strijd moeten aanbinden met Brabantia 1 uit Eindhoven.

Plaatskaarten Nederland—Curaçao.

Zij die een toegangskaartje wensen voor de op woensdag 23 april 's avonds om 8 uur in het Feyenoord-stadion (R'dam) te spelen wedstrijd Nederland—Curaçao moeten zich vóór 6 maart a.s. opgeven bij het secretariaat, Veldakkerstraat 3.

JEUGDVOETBAL.

Programma voor a.s. zaterdag:

UDI 6—Boxtel 5	half 4
Vertrek per bus om kwart voor 2 vanaf J. v. Berkel.	
UDI 7—Boxtel 6	half 3
Vertrek zie Boxtel 5.	
Avanti 7—Boxtel 7	half 4
Vertrek per fiets om half 3 vanaf Jeugdhuis.	
Boxtel 9—Irene 3	half 3
Boxtel 10—Rhode 8	half 4

Uitslag van j.l. zaterdag

WEC 3—Boxtel 6	1—3

Junioren training.

Donderdag a.s. van 7.45—8.45 uur is het trainen voor junioren van 14 tot en met 18 jaar in de sportzaal van Huize De La Salle. Gelieve om half 8 aanwezig te zijn. Sporttenue mede brengen.

Standenlijsten na 15 februari:

TOP 6	10—18	Udi 6	9—6
Boxtel 5	10—16	Bl. Geel 4	8—4
OJC 6	10—14	Avanti 5	9—4
BVV 6	9—10	Rhode 5	9—2

—o—

Schijndel 6	9—18	Udi 7	9—7
Boxtel 6	11—14	RKVVN 3	11—7
ODC 7	9—12	Rhode 6	9—6
Avanti 6	9—12	VOW 4	9—6
ODC 6	11—11	WEC 3	11—6
SCMH 3	8—7		

R.K. Sportvereniging O.D.C.

Programma voor a.s. zondag.

Nevelo 1—ODC 1	12.30 uur
ODC 2—RKTVV 2	14.30 uur
DVG 2—ODC 3	12 uur
ODC 4—Irene 3	12 uur

ODC-leden kunnen tot uiterlijk 5 maart a.s. kaartjes aanvragen voor Nederland—Curaçao bij de secretaris.

Deze wedstrijd wordt gespeeld op WOENSDAG 23 april 1958. Aanvang 20.00 uur in het Feyenoordstadion.

JEUGDVOETBAL.

De voor zaterdag j.l. vastgestelde wedstrijden werden alle afgelast.

Voor a.s. zaterdag 1 maart staan op 't programma:

Concordia SVD 6—ODC 5

Vertrek 2.30 uur per fiets bij de ODC-cantine.

ODC 7—Rhode 6	3.30 uur
ODC 10—Rhode 9	2.30 uur

R.K.W.S.V. „De Globetrotters" Boxtel.

J.l. donderdag hield R.K.W.S.V. „De Globetrotters" haar algemene jaarvergadering. Jammer genoeg was de opkomst niet rooskleurig. Waarschijnlijk is hieraan het slechte weer debet.

Zoals uit de jaarverslagen bleek heeft de vereniging in 1957 niet te klagen gehad over de medewerking der ouders, want zonder die medewerking was het zeker niet mogelijk geweest om in het eerste verenigingsjaar aan 7 wandeltochten deel te nemen en om de kinderen een zo mooi St. Nicolaasfeest aan te bieden.

Diverse belangrijke punten werden behandeld, welke dezer dagen aan de ouders per circulaire zullen worden medegedeeld. Ook de plannen voor 1958 werden besproken, o.a. de opening van het seizoen. Dit wil men gaan doen door deel te nemen aan de wandelmars te Oss op 4 mei a.s.

De geestelijke adviseur was ook voor de eerste keer op de vergadering aanwezig. Hij sprak een opwekkend woord tot de aanwezigen en onderhield hen over de waarde van hun geliefde sport.

Al met al was het een vruchtbare vergadering en bestuur en leiding rekenen in 1958 wederom op de volle medewerking van ouders en wandelaars.

BaVoB-nieuws.

V.C.V. II—Bavob I (Heren).

Vanaf de aanvang wist VCV II 'n kleine voorsprong te nemen, die door Bavob wel gedeeltelijk, doch niet geheel kon worden weggewerkt. Dit was zowel in de 1e als in de 2e set het geval. Deze wedstrijd werd dan ook verloren met 2—0 (15—10; 15—11).

V.C.T.—Bavob I.

Ook in deze wedstrijd was Vrouwe Fortuna niet aan onze zijde. Slecht afwerken der aanval en verdediging bracht ons — ondanks 'n „geluksbal" door het stalen netwerk van de zaal — naar 'n 2—0 nederlaag (15—8; 15—12).

Programma voor zondag a.s.:

PTT I—Bavob III (Heren)	19.99 uur
Bavob III—Rewa II (Heren)	20.00 uur

Oudercomité's in de St. Petrusparochie

Nadat medio 1957 de ouders van de leerlingen der lagere scholen en van de kleuterschool in de St. Petrusparochie op initiatief van enkele vooruitstrevende ouders ter vergadering waren uitgenodigd om te komen tot de oprichting van oudercomité's voor de scholen, zijn op het eind van 1957 voorlopige oudercomité's opgericht.

Aangezien dit voor onze parochie zeer heugelijke feit vermoedelijk nog niet in zijn volle betekenis is doorgedrongen tot vele ouders, is het zeer nuttig op het wezen van de oudercomité's de schijnwerper van onze belangstelling te richten.

En dan zien wij, dat, na een incubatieperiode van enkele jaren, waarin het idee van de katholieke oudercomité's werd gelanceerd, gewikt en gewogen, op 21 april 1956 door het Hoogwaardig Episcopaat het Bisschoppelijk Reglement inzake de vorming van oudercomité's in zijn huidige vorm werd vastgesteld.

Artikel 1 van dit reglement zegt: „Het is dringend gewenst, dat aan elke katholieke school een oudercomité is verbonden".

En, zo staat verder in het reglement, het doel van de oudercomité's is: „de samenwerking tussen school en gezin te bevorderen door de ouders in staat te stellen, hun rechten en plichten inzake de opvoeding, die in de school wordt gegeven, beter uit te oefenen".

Het oudercomité heeft een adviserende taak ten aanzien van alle onderwerpen, waarbij het gezin meer in het bijzonder is betrokken. Wij denken hier aan regeling van vakanties, huiswerk, kindermis, beroepskeuze, sport enz. Het heeft voorts tot taak de school te steunen door bevordering van kennis en inzicht bij de ouders, zowel op het gebied van het onderwijs als op het gebied van de gezonde, katholieke gezinsopvoeding, in zover het onderwijs daarbij is betrokken. Het oudercomité heeft tenslotte de taak eventuele moeilijkheden van de ouders over de school of de kinderen, welke een min of meer collectief karakter dragen, aan het hoofd van de school of het schoolbestuur door te geven.

Uitdrukkelijk mag worden gesteld, dat het oudercomité niet naast de school staat, doch dat het juist gaat om een goede samenwerking tussen school en gezin, tussen de leiding van de school enerzijds en de ouders anderzijds omwille van de opvoeding van onze kinderen.

Voorwaar een prachtige doelstelling voor het katholieke oudercomité. Een op elkaar aansluiten en ineengrijpen van school- en gezinsopvoeding is het ideaal, hetwelk de Hoogwaardige Bisschoppen van Nederland zich hebben gesteld.

In deze na-oorlogse tijd, waarin iedere goed willende ouder de grote moeilijkheden van de opvoeding van zijn kind ervaart, en van iedere leerkracht van de school het uiterste in het belang van het kind, ons kind, wordt gevraagd, is samenwerking tussen ouders en leerkrachten een allereerste voorwaarde voor het welslagen van een gezonde, katholieke opvoeding en ontwikkeling van het kind.

Met vreugde is geconstateerd, dat de leerkrachten van alle, eerdergenoemde scholen in onze parochie, unaniem hun medewerking willen verlenen aan het oudercomité in de bovengeschetste doelstelling.

Aan de ouders nu de taak om de levensvatbaarheid van de oudercomité's aan te tonen, te propageren en uit te dragen.

A.s. woensdag vergadering.

In dit verband worden de ouders van de leerlingen van de St. Petrusschool (jongensschool) hierbij uitgenodigd voor een ouderavond op woensdag 5 maart a.s. om 8 uur 's avonds in het Verenigingsgebouw aan de Burgakker, waar de bekende pater J. Aarnink S.J. zal spreken over „de samenwerking school—gezin in het teken van het oudercomité".

Tevens zal op deze avond het definitieve oudercomité voor de St. Petrusschool worden aangewezen.

Voorzover er nog plaatsen vrij zijn, is iedere belangstellende op deze avond welkom.

Ouders, steunt het streven van de oudercomité's. Het gaat immers om het welzijn en de toekomst van wat ons zo bij uitstek dierbaar is, ons kind.

TH. A. PUNT,
Voorzitter oudercomité
St. Petrusschool.

VAN LANSCHOT BANKBOEKJES

Wilt U gemakkelijk 4% rente maken?

Van Lanschot bankboekjes geven thans 4 % rente.

Als U regelmatig contanten in huis hebt of geld op de giro hebt staan, verliest U eigenlijk geld!

U kunt immers 4 % rente maken door het te zetten op een Van Lanschot bankboekje, zonder koersrisico, zonder kosten, terwijl Uw geld toch altijd gemakkelijk beschikbaar blijft.

Storten en opnemen kunt U heel eenvoudig aan onze kas of via de giro.

Wilt U er meer van weten, vraag dan - telefonisch, schriftelijk of aan onze kas - onze folder „Bankboekjes".

FIRMA F. van Lanschot BANKIERS 1737

's-Hertogenbosch, Hoge Steenweg 27-31, Telefoon 8851*
Eindhoven, Keizersgracht 17, Telefoon 7442* **Tilburg**, Stationstraat 17,(toek.adres).

LB 110

Boxtelse Biljart Bond.

Zaterdag a.s. zal na de hoofdklasse een aanvang worden gemaakt met de persoonlijke kampioenschappen eerste en tweede klasse.

De eerste klasse zal worden gespeeld in het café van M. v. d. Meijden (Fellenoord). De eerste partij, welke aanvangt om 8 uur, zal worden gespeeld tussen de heren v. Helvoirt en Schalks. Om 9 uur: van Trigt tegen J. van de Loo en om 10 uur Vorstenbosch tegen A. van d. Loo. Maandag 3 maart om 8 uur: Vorstenbosch—J. van de Loo; 9 uur: Schalks—A. van de Loo en om 10 uur v. Trigt—v. Helvoirt.

Deze heren spelen 150 caramboles.

De tweede klasse zal dit jaar worden gespeeld bij de heer van Trigt (Parallelweg) De te spelen caramboles voor deze heren zijn 100. De eerste partij wordt om 7.30 uur gespeeld door de heren v. d. Laak—Hastenberg; om 8.30 uur: v. d. Ven-Huijberts; om 9.30 uur: Korthout—v. Hamond; om 10.30 uur: v. Gerwen—v. d. Broek.

Maandag 3 maart: 7.30 uur v. d. Ven—v. d. Broek; om 8.30 uur: v. Gerven—v. Hamond; 9.30 uur: v. d. Laak—Huijberts; 10.30 uur: Korthout—Hastenberg.

„Advance".

Zondag l.l. hield Advance een algemene ledenvergadering. Tot nieuwe bestuursleden werden gekozen de heer C. v. d. Laak (penningmeester), de heer Th. v. Zogchel (secretaris) en als voorzitter bleef de heer H. van Berkel, die de nieuw gekozenen van harte welkom heette.

Verder werd besloten De Boxtelse Tafeltenniskampioenschappen te houden op 2e Paasdag, 7 april a.s. Hieraan zal tegelijkertijd een Veteranentournooi verbonden worden. Gelegenheid tot inschrijving voor dit tournooi wordt gegeven tot en met donderdag 3 april a.s. bij de voorzitter. H. van Berkel, Stationstraat 71 en de secretaris Th. van Zogchel, Bosscheweg 5.

Vervolgens werden bij acclamatie als trainers aangesteld de heren H. van Berkel en A. van Giersbergen, die elke woensdagavond van 7 tot 11 uur de training zullen verzorgen in de gymnastiekzaal der Eerw. Fraters van Huize De La Salle.

Speciale mededeling.

Aspirant-leden Dames kunnen zich opgeven als lid van Advance bij Mej. H. Verouden, v. Merheimstraat 33, en de aspirantleden Heren bij genoemde voorzitter en secretaris.

BIOSCOOP

A.s. zaterdag en zondag zal in theater „De Ark" vertoond worden de film „De eed aan de bloedvlag".

De regisseur Byron Haskin heeft naar de romantische avonturenroman van Stevenson een spannend filmwerk gemaakt.

We maken kennis met alle bekende figuren uit de roman „Schatteneiland", met als held Long John Silver.

De film is opgenomen in Cinemascope en kleuren en Robert Newton, Connie Gilchrist en Kit Taylor vertolken de hoofdrollen. Toegang 14 jaar.

REVUE

Op zondag 2 maart a.s. presenteren
„DE ROSITA'S"
met 22 werkende leden hun nieuwste succesnummer
„We kunne ut nié mèr laote"
met songs en schetsen uit de gehele wereld
Prachtige costuums • Schitterende lichteffecten
Eigen décors
In zaal „AMICITIA" LIEMPDE
Wed. v. Kaathoven
1e rang f 1.25
2e rang f 1.00
Aanvang 7.30 u. precies
Plaatsbespreken 10 ct
zaterdag van 5-8 uur, zondag van 11-1 uur. Telefoon 253.

Vrijdag 7, zaterdag 8
en zondag 9 maart
Bromfiets-Show
III
Pieter v. d. Brandt
Baroniestraat 48 — Boxtel

Zo juist ontvangen!!
Voor de a.s. H. Communie hebben wij een mooie sortering
Meisjes - Complets
ontvangen met promenade- en shoppingrokjes
Modehuis **F. J. WITTEVEEN**
Rechterstraat 18 Boxtel

Theater „De Ark" Boxtel
zaterdag, 1 maart 8 uur
zondag, 2 maart 6 en 8.30 uur
De grote avonturenfilm in Cinemascope en kleuren
De eed aan de bloedvlag
(Long John Silver)
met Robert Newton, Connie Gilchrist en Kit Taylor
Het spannende verhaal van de stoutmoedigste zeerover aller tijden, die met volle zeilen het avontuur tegemoet stormt!
14 jaar
Plaatsbespreken: Aan de kassa zaterdag v.a. 6.30 u. zondag vanaf 5 uur. Tel. 503

Festival de la Mode 1958
Boussac-Show te Boxtel
op dinsdag 11 maart
Wij presenteren U
een Parijse Modellenshow in de Foyer van De Ark
's middags om 3 uur en 's avonds om 8 uur
Wij beschouwen het als een eer opnieuw de exclusieve verkoop te hebben van BOUSSAC-STOFFEN
Franse mannequins tonen U de in Parijs ontworpen modellen, waarvan de stoffen alleen bij ons verkrijgbaar zijn.
Deze unieke gebeurtenis heeft zeer veel belangstelling. Reserveer dus tijdig uw plaatskaarten aan de zaak.
J. Thijs-v. d. Brandt
Stationstraat 38 — Tel. 583

er is geen betere!

Uit voorraad leverbaar

Fa J. v. d. Brekel

Rechterstraat 42 - Tel. 362

Boxtel

Kantoor-boekhandel

Fa. J. P. TIELEN

Stationstraat 28

Grote keuze in:

Receptie-albums
Foto-albums
Postzegel-albums
Boekomslagen
Paspoortétuis
Rijbewijsétuis
Radiogidsomslagen
Poëziealbums
Telefoonklappers
Verjaardagkalenders
Losbl. notitieboekjes
Sousmains
Vloeiboeken
Showmappen
enz. enz.

VOEDING TEN TOP!

Kaas

van

D.G.VOS

STATIONSSTRAAT 44 - TEL. 527

Voor Kaas en Vis

Prachtige aanbieding!

REGENJASSEN

Heren- en Jongenscostuums
Overhemden - Zelfbinders
Broeken - Leren kleding
LUXE LEDERWAREN

VERSPAANDONK

Rechterstraat 25

Adverteert in

Brabants Centrum

IK HOU VAN DE GRUYTER

want koffie en thee zijn er zo vers en geurig!

Dat is ook heel best te begrijpen, want De Gruyter heeft contrôle op versheid en kwaliteit van alle artikelen van het begin tot het eind: van de fabriek tot in de winkel. De Gruyter stelt **nooit** teleur.

deze week

voordeel 1

tot en met 4 maart '58

elk tweede pakje thee

25 cent goedkoper

ook doosjes theezakies

bovendien

voordeel 2

tot en met 4 maart '58

U krijgt bij elke twee pakjes Super-, Fijnste- of Tafelmargarine of vet

een grote picnicreep voor slechts 10 ct

DE GRUYTER

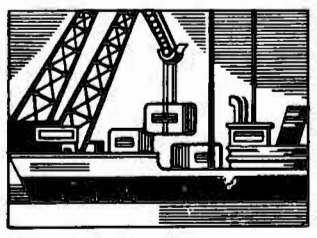

10% KORTING DOOR

eigen importen
eigen expeditie
eigen fabrieken
eigen winkels

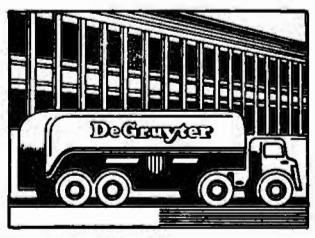

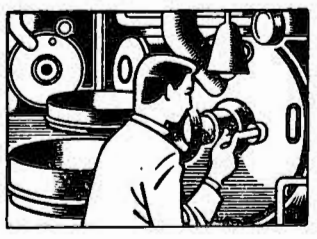

En betere waar
En tien procent
alleen de Gruyter

580226

Uit voorraad leverbaar

Fa. J. v. d. BREKEL

Rechterstraat 42 - Tel. 362 - Boxtel

Wat is Placentubex!!

Placentubex
is het wondermiddel voor de huid!
Placentubex
verbergt jarenlang uw leeftijd,
strijkt rimpels, kraaienpootjes en slappe huidgedeelten glad en vernieuwd de huid
Geen vrouw mag voorbijgaan aan deze nieuwste wetenschappelijke aanwinst op cosmetisch gebied. Het gebruik is eenvoudig en succesvol.

Alleenverkoop voor Boxtel

natuurlijk in de speciaalzaak bij

Jo. v. Grinsven-v. Summeren

Markt 15 - Tel. 620

Vorig jaar gaven wij een „HUISHOUD-SHOW" die buitengewoon geslaagd mag heten.

OP WOENSDAG 5 MAART A.S.

geven wij in „DE ARK" 's-avonds om 8 uur weer een geheel nieuwe

„HUISHOUD-REVUE"

Nederlands beste Demonstrateurs tonen U de allernieuwste artikelen op Huishoudelijk gebied.
Maak deze avond vrij, wij zorgen voor een leerzame en prettige avond.
Gratis kaarten kunt U in onze zaak afhalen.

„DE BIJENKORF"

Fa. A. VAN KOL **STATIONSTRAAT 55**

Gratis Consumptie ★ Gratis loterij

Help mee de nieuwe kerk bouwen!

No 692 28 FEBRUARI 1958

Brabants Centrum

Terloops...

★Als de vorst werkelijk even wilde doorzetten zou Boxtel momenteel beslist een eldorado voor schaatsliefhebbers zijn. Door de abnormaal hoge waterstand zijn vele weilanden ondergelopen en in de nieuwe wijk zou thans menige achtertuin dienst kunnen doen als ideale particuliere ijsbaan. ★ En nu de keerzijde van de medaille... Rekenen we het ons allemaal nog tot een plicht de stoepen en trottoirs tijdig sneeuw- of ijsvrij te maken? En komen onze vriendjes uit de vogelwereld niets tekort in deze barre dagen? Dan met goede hoop en moed maart ingegleden! ★ Nu in de Nieuwstraat en op de Schijndelsedijk spoedig al het jarenoude verkeersleed geleden zal zijn, gaan daar stemmen op om een feestelijke streep onder alle narigheid te trekken. Zelden zijn zoveel besprekingen, zoveel correspondentie, zoveel protesten en zoveel plannen nodig geweest om enkele kilometers provinciale weg als daar in bruikbare toestand te brengen, zo betoogt men. En eveneens zelden zijn zolang zoveel particulieren en ondernemingen door een onnozel secundair verkeersadertje als dit gedupeerd geweest, zo wordt ook geconstateerd. Daarom zou men een beetje vlagvertoon willen met officiële lintjesknipperij, plechtige toespraken en goede heildronken voor zover dat nodig wordt geacht. De betrokken omwonenden zouden best mee willen doen, de aannemers, de arbeiders, de busonderneming... En natuurlijk zou na deze, destijds met zoveel vreugde begroete reuzekeistamperij ook ons aller „Jàs" op de proppen moeten komen. En mét hem de provinciale en gemeentelijke instanties. Wie neemt het initiatief tot al deze „heisa", die daar straks toch wel op zijn plaats is? ★ In de rubriek „Oud Boxtel in beeld" kregen onze lezers vorige week een interessante kijk op de Markt in vroeger jaren. Op zoek naar bijzonderheden, die niet op het plaatje voorkwamen, ontdekten wij toevallig het (allerwaarschijnlijkst) smalste huis van Boxtel, nl. het pand Markt 5. Dit bij wijze van terloopse curiositeit in een tijd, waarin ook te Boxtel spoedig meer en meer gewedijverd zal worden in het bouwen van de hóógste huizen. ★In Boxtel is in de afgelopen maanden zowel bij de overheid als bij het volk verzet gerezen tegen het overmatig gebruiken en laten gebruiken in café's van de in aantal en attractiviteit nog immer toenemende geluksautomaten. Dit heeft in bepaalde gevallen de goklust dermate opgedreven, dat tractementen van jongelui en inkomens van gehuwde mannen er geheel aan verspild werden, ja daarvoor zelfs niet meer toereikend schenen. Het spel blijkt misdadig in zijn gevolgen te kunnen zijn en daarom zullen wij ons niet moeten verwonderen (betreuren zullen wij het zeer zeker niet!) als binnenkort drastische maatregelen ter beteugeling van dit vaak ongezonde amusement genomen worden. ★ Maandag trad in De Ark de Staffanfare van de Bond van Landelijke Rijverenigingen van de N.C.B. op. Natuurlijk zónder paarden, want De Ark heeft geen piste en de toneelplanken en voetlichten zijn niet op artisten uit de dierenwereld berekend. Maar het was toch de echte Staffanfare. Deze luisterde de jaarlijkse grote algemene vergadering van de Bond op, en met succes! ★ Uit de Boxtelsche Courant van 25 jaar geleden: „Kolenuitdeling Nat. Crisis Comité afd. Boxtel. — We zijn een wagon kolen wachtende van het N.C.C. te Den Haag. Zoo gauw deze is aangekomen, zal via de schoolkinderen bekend gemaakt worden wanneer een bon voor kolen kan worden afgehaald." (3 maart 1933).

Zenuw bestrijding
Terugkeer van zelfvertrouwen en arbeidsvermogen. Verdwijning van angst, onrust en gejaagdheid.
Mijnhardt's Zenuwtabletten

Nieuws uit de omgeving

ESCH.

Voor de Missienaaikring te Esch werd opgehaald met de rommelpot het mooie bedrag van ƒ 8,31 door de kinderen van den Hoogen, Annie de Wildt en Corrie v. d. Ven.

—o—

Door B. v. Homelen en R. Cremers met de rommelpot ƒ 13,01 opgehaald voor de missie van Pater v. Schijndel uit Liempde.

LIEMPDE.

MISSIE THUISFRONT.

Met de rommelpot opgehaald voor de missie van Pater v. Schijndel: v. d. Anker ƒ 5,—; J. v. d. Loo en A. v. Dijk ƒ 3,50; H. Kreyveld en R. Verdonk ƒ 1,50; R. v. d. Langenberg en J. de Boer ƒ 7,—.

Op de uitvaart van de Wed. Schellekens ƒ 14,80.

FANCY-FAIR.

De netto-opbrengst van de fancy-fair, die in het Parochiehuis werd gehouden ten bate van het Algemeen Missiecomité Liempde bedraagt ƒ 1.790,62, waarvoor aan eenieder, die op enigerlei wijze aan het welslagen van deze fancy-fair heeft bijgedragen, hartelijk dank wordt gebracht.

Van de prijzen, gevallen tijdens de fancy-fair in het patronaat op het rad van avontuur, zijn de prijzen voor de volgende nummers nog niet afgehaald: 120, 352, 716, 869, 943, 1082, 1276, 1835, 2047, 2196 en 2203.

De houders van deze nummers worden verzocht zo spoedig mogelijk deze om te wisselen tegen de daarvoor beschikbaar gestelde prijzen bij Mevr. van den Anker-Slijters, Boxtelseweg 29, alhier.

REVUE.

Zondag 2 maart a.s. 's avonds om half 8 wordt in de zaal „Amicitia" (W. v. Kaathoven) de revue „We kunne 't nie mér laote" voor het voetlicht gebracht door het gezelschap „De Rosita's" uit Maliskamp.

AANBESTEDING VLEUTSTRAAT.

Dezer dagen heeft de aanbesteding plaats gehad van de Vleutstraat te Liempde en Best. Er is door 22 aannemers ingeschreven in 4 categorieën: 1. Verharding met gesloten wegdek volgens bestek. 2. Verharding met gesloten wegdek volgens procedé aannemer. 3. Verharding met betonklinkers. 4. Verharding met gebakken klinkerkeien.

GEMONDE.

UITSLAG LOTERIJ.

Hier volgt de uitslag van de loterij gehouden door de R.K.J.B. ten bate van de Lourdesactie.. No. 1 lot 1211, vervolgens no. 479, 1829, 1837, 1222, 1715, 226, 1769, 145, 1778, 537, 1273, 1450, 1847, 1783, 150, 1015, 1611, 971, 1624, 1972, 299, 589, 1440, 1316, 1606, 1377, 1899, 210, 960, 445, en als laatste prijs no. 1931.

Vele dezer prijzen werden geschonken door de Gemondse Middenstanders, die wij dan ook namens de R.K.J.B. van harte dank zeggen.

Vergeelde geschiedenis

UIT DE KRANT VAN 25 JAAR GELEDEN.

■ **Het Duitsche Rijksdaggebouw in vlammen.** — Telegrammen uit Berlijn melden, dat het monumentale Rijksdaggebouw Maandagavond door communisten is in brand gestoken en dat het gebouw voor een groot deel is verwoest.

■ **Een Nederlandsche communist de dader.** — Brandweer en politie drongen dadelijk het gebouw binnen en het gelukte een man te arresteren die onomwonden de brandstichting toegaf en verklaarde tot de communistische partij te behooren. De brandstichter werd onder sterke politie-geleide naar de wacht in de Brandenburger Poort gebracht. De Nederlandsche communist die den brand in het Rijksdaggebouw heeft gesticht heet Van der Lubbe en komt uit Leiden. Hij is 24 jaar oud en was te Leiden een bekend communist.

■ Gerechtelijk onderzoek. — In het Rijksdaggebouw heeft Dinsdagmiddag 't gerechtelijk onderzoek plaats gehad. v. d. Lubbe moest daarbij aantonen hoe hij de verschillende brandhaarden heeft aangelegd en hoe hij het klaar gespeeld heeft de groote hoeveelheid brandbare stoffen in het gebouw te brengen en te bewaren. Het staat nu volkomen vast, dat v. d. Lubbe in zulk een korten tijd de brandstichting onmogelijk alleen begaan kan hebben.

■ **Generaal Kozlofski verdwenen.** — Te Helsingfors is groot opzien gebaard door het spoorloos verdwijnen van den in de Finsche hoofdstad gevestigden voormaligen Russischen generaal Alexander Kozlofski. Aangezien men zelfmoord uitgesloten acht, gelooft men in sommige plaatsen te doen te hebben met een nieuw geval Koetepof. Vrij algemeen nam men aan dat deze door bolsjewistische agenten zou zijn ontvoerd.

■ **Vreeselijke aardbeving teistert Japan.** — Men seint ons uit Tokio: Een zware aardbeving heeft het Japansche hoofdeiland Hondo geteisterd. De aardbeving in Japan en de daarop volgende vloedgolf hebben reeds ongeveer 480 slachtoffers gemaakt terwijl 1800 personen zijn gewond en 330 worden vermist. Twee visschersdorpen zouden door de vloedgolf geheel zijn weggespoeld. De seismografen van het observatorium te Greenwich hebben de aardbeving in Japan geregistreerd als de sterkste van de afgelopen twintig jaar.

■ **Invoering omzetbelasting.** — De financieele toestand heeft onze regeering ertoe gebracht een wetsvoorstel in te dienen tot heffing van een omzetbelasting. Nederland gaat daarmede den weg op, die vele andere landen in Europa reeds jaren volgen. Met deze belasting gaat weer een stuk traditie uit vrije handelsdagen verloren, toen directe belastingen naar draagkracht de eenig juiste belastingen heetten te zijn. Ook thans zal dit principe nog door velen worden onderschreven, maar..... toepassing ervan wordt onmogelijk geacht. Onze regeering heeft thans beslist, dat het begrootingstekort slechts door een dergelijke omzetbelasting kan worden gedekt, en stelt daarom voor tot de heffing van één procent van de waarde der goederen over te gaan.

Geef bij verhuizing uw nieuwe adres op
aan onze administratie
Molenstraat 19

Wij brengen wegens de bestedingsbeperking prima **shag** (lichte) **55 ct** p. pakje
Alleen verkrijgbaar bij:
Bert van den Braak
Baroniestraat 73 - Tel. 450

Zaterdag 1 maart a.s.
➡ **HEROPENING**
van onze gemoderniseerde zaak
's Avonds vanaf 6 uur
★ MUZIEK ★
J. v. GRINSVEN
Café - Lennisheuvel 23

Gevraagd per 1 april
een flinke hulp
in de huishouding voor dag en nacht, niet beneden 18 jaar, in gezin met 4 kinderen, waarvan 3 schoolgaand,
Mevr. van der HAGEN
Stationstraat 29 - Boxtel

Te Koop.
twee goed onderhouden aaneengebouwde
Middenstandswoningen
in 't Centrum van Boxtel.
Brieven onder no. 265
Molenstraat 19

Het giro-nummer van de nieuwe parochie is
469672
t.n.v. H. de Beer pr.
Oisterwijk.

Zaterdag 1 maart
om 7.30 uur
RIKKEN
bij G. VERSTIJNEN
Café „Twee Zwaantjes" te Esch
Prachtige prijzen
1e prijs een wollen deken

Voor iedere plaat een passende lijst
Fr. v. Amelsvoort

ƒ 1.000.000.- extra bij VéGé in 1958 door extra aanbiedingen!

PLASTIC SUIKERAUTOMAAT VOOR 37 ct. (winkelprijs 75 ct.)
bij aankoop van 100 gram VéGé-thee + 10% korting in geldzegels.

Bij aankoop van 1 rol Marie-biscuits van 45 ct.
EEN PAKJE VéGé-CACAO van 60
VOOR 39 ct. met 8 geldzegels.

10% VéGé 10%
Nu extra voordeel dank zij Europese VéGé Unie. Er zijn ook VéGé-winkels in België, Frankrijk, Duitsland, Saargebied, Luxemburg, Zwitserland.
èn in miljoen extra! Dat koopt lekker op!

Waarom ga jij altijd naar de Kwaliteitsslagers?
Dat antwoord is eenvoudig;
Altijd enorm voordelig; **Altijd** dagkoopjes;
Altijd vers en geurig vlees van eigengeslacht vee

VRIJDAG en ZATERDAG:
500 gram heerlijke Varkensprocureur voor f 2.45
Voor 'n extra fijn bordje soep:
500 gram Runderpoulet voor slechts . . f 1.60

Ons wekelijks Kwaliteits-Lunchpakket
100 gram Gekookte Ham
150 gram Snijleverworst
f 1.—

ALTIJD Dagaanbiedingen
Dinsdag 4 maart: 500 gram Gehakt . . f 1.65
Woensdag 5 maart: 500 gr. Speklappen f 1.25
Donderdag 6 maart: 500 gr. Halscoteletten f 1.65

Doe zoals duizenden, wordt klant bij De Kwaliteitsslagers

Van Nistelrooij — Raaijmakers — Schuurmans
Th. Eltink — De Windt — Van Meersbergen
N.C.B.-Winkel — Aug. v. Breugel — Van Griensven

Hoe 't ook zij, Vlees hoort erbij!

Kaartvereniging „ONS GENOEGEN"
Zaterdag 1 maart
's avonds om 8 uur
RIKKEN
in Café L. DANKERS
STATIONSPLEIN
Zeer waardevolle prijzen.
De opbrengst van deze rikavond is bestemd voor de nieuwe kerk op de Selissenwal.
A.s. zondag 2 maart
Groot Rikconcours
in Café van Trigt
t.b.v. Biljartclub Groene Pommerans
Prachtige prijzen
Aanvang 8 uur
Met extra serieprijs.
RIKKEN RIKKEN
A.S. ZATERDAG
Groot RIKCONCOURS
met serieprijs
grote keukenuitzet
Café Huijberts
FELLENOORD
Aanvang 8 uur

Hout - Board - Palen
Regelmatig te koop tegen uiterst billijke prijzen.
★ **Gerlefhout:** w.o. planken, opleggers, ribben, latten, stroken enz.
★ **Palen:** waspalen, afrasterpalen enz.
★ **Board:** in diverse lengten.
★ **Beton:** in 4 verschillende modellen.
A. HOEVENAARS
Ridder v. Cuijkstraat 58, Boxtel.

De Bilt seint vorst.... tijd voor spek en worst!
Vrijdag en zaterdag 1e kwaliteit Rundvlees

RIBVLEES	f 2.58	p. 500 gr.
STOOFVLEES (met klein vet randje)	2.23	„
VERSE WORST	1.40	„
VERS MAGER SPEK	1.20	„
KINNEBAK	1.50	per kilo

A.s. dinsdag en woensdag:

VERS MAGER SPEK	f 1.20	p. 500 gr.
VERSE WORST	1.40	„

Gildeslager JAN POOS
Fellenoord 2 Tel. 372

Auto- en Motorrijschool VERSCHOOR
Den Bosch, Röntgenstraat 36 west - Tel. 2006
Boxtel, Sigarenmagazijn E. Verhoeven, Stationstraat 60 - Tel. 475

De sortering KACHELS hebben wij weer uitgebreid!
Gaat U straks verhuizen maak dan nu reeds een keus tussen een kolenhaard of oliekachel.
Ziet onze pracht collectie kleine petroleumkachels voor kleine kamers en bijverwarming
Pieter v. d. Brandt
Baroniestraat 48 Boxtel
Ook een grote sortering fietsen vanaf f 130.—, met garantie.

Bestel ook Uw brandstoffen voor Uw oliekachel of haard bij de vakman.
Gez. Brandstoffenhandelaren - Boxtel

PAROCHIE-AGENDA

Parochie St. Petrus, Boxtel.

Tweede zondag van de Vasten, 2 maart 1958.

ZONDAG: De HH. Missen zijn om half 7, kwart voor 8, 9 uur en om half 11 de Hoogmis. HALF 7 gef. gel. H. Mis voor Maria Adriana Eijkemans; KWART VOOR 8 gel. H. Mis voor Maria Anna v. d. Sloot-v. d. Velden vw. haar verjaardag; Maria-altaar gel. H. Mis voor Petrus v. d. Steen vw. de spaarkas „De Voorzorg"; H. Hart-altaar gel. H. Mis voor Marinus v. d. Weide vw. de Spaarvereniging; 9 UUR gel. H. Mis voor Petrus v. d. Steen, Johanna Maria Slijters en Wilhelmus de zoon; Maria-altaar jrgt. voor Johannes v. d. Besselaar; H. Hart-altaar gel. H. Mis voor Maria Cornelia v. Haeren-Wildenberg; HALF 11 hoogmis als gez. H. Mis voor het geestelijk en tijdelijk welzijn van onze parochie en van onze parochianen.

In de hoogmis: volkszang: Missa XVII en Credo I.

Na de hoogmis zal de H. Bloeddoek ter verering worden uitgesteld.

ALGEMENE H. COMMUNIE VOOR DE MISSIE

Wij willen onze gelovigen herinneren aan de gebedsactie voor de Missie, die gevraagd wordt door de Missiegenootschappen van ons Bisdom. Op de eerste zondag van de maand, dus vandaag, wordt gevraagd algemene H. Communie voor het Missiewerk. Verder willen wij U herinneren aan het dagelijks gebed van het apostolaat in het gezin en het wekelijkse rozenhoedje voor de missionarissen.

LOF.

Vandaag (zondag), woensdag en donderdag om 7 uur Lof met rozenhoedje; woensdag ook met het gebed tot de H. Jozef vw. de maand maart. Na het Lof zal gezongen worden: zondag lied no. 20; woensdag lied no. 66 en donderdag lied no. 36.

PLECHTIGE HERNIEUWING DER DOOPBELOFTEN.

De lessen ter voorbereiding zullen worden gegeven voor de jongens op maandag en woensdag 's morgens om half 9 in de St. Petrusschool; voor de meisjes dinsdag en donderdag om half 9 op Duinendaal.

EERSTE VRIJDAG DER MAAND.

A.s. vrijdag is het de eerste vrijdag der maand, toegewijd aan het Goddelijk Hart van Jezus. 's Avonds om HALF 8 AVONDMIS, opgedragen als een gef. gel. jrgt. voor Cornelis Bevers. Wij verwachten in deze Avondmis alle parochianen, die 's morgens niet kunnen komen, om het H. Misoffer mee te komen opdragen en de H. Communie te ontvangen. Na de H. Mis volgt uitstelling van het Allerheiligste, oefening van eerherstel, Tantum ergo en zegen. Daarna lied no. 103.

Wat betreft het nuchter-zijn voor de H. Communie: men mag iets eten tot pl.m. 10 minuten voor 5 en iets drinken tot pl.m. 10 minuten voor 7.

VERJAARDAG VAN DE PAUSKEUZE.

Vandaag, zondag 2 maart vieren wij de verjaardag van onze H. Vader de Paus, en tevens de verjaardag van de Pauskeuze in 1939. Wij vragen daarom aan onze gelovigen op deze dag heel bijzonder te bidden voor onze H. Vader.

OUDERCOMITE.

Het is de wens van onze Bisschoppen, dat er meer samenwerking komt tussen ouders en school bij de opvoeding van de kinderen. Daarom vragen zij om oudercomité's op te richten. Enige tijd geleden is hiermee begonnen. Het voorlopig oudercomité van de St. Petrusschool roept nu alle ouders van de leerlingen van de St. Petrusschool op voor een gewichtige vergadering, welke gehouden wordt op woensdag a.s. 5 maart in het Verenigingsgebouw op de Burgakker. De bekende Pater J. Aarnink S.J. zal dan spreken over het actueel onderwerp: „Samenwerking school en gezin in het teken van het oudercomité".

Alle ouders van de leerlingen van de St. Petrusschool worden dus op 5 maart verwacht.

OVERIGE AGENDA.

BIECHTEN: donderdag van 7 tot 8 uur vw. de eerste vrijdag; zaterdag van half 3 tot 4 uur en van 6 tot half 8.

MARIA-CONGREGATIE: de propagandisten van de Maria-Congregatie worden verzocht het blaadje „Ave Maria" na de HH. Missen in de sacristie te komen afhalen.

MAANDAG: KWART VOOR 7 gef. gez. jrgt. voor Elisabeth v. d. Meijden; HALF 8 gel. jrgt. voor Maria Anna Tielen-v. Beurden; Maria-altaar gel. mndst. voor Tiny v. d. Meijden; H. Hart-altaar gel. H. Mis voor Anna Maria v. d. Braak; HALF 9 gef. gez. jrgt. voor Wilhelmina v. Horck; Maria-altaar gel. H. Mis voor Gertruda Willems-v. Vlerken; H. Hart-altaar gel. jrgt. voor Henrica Peijnenburg.

DINSDAG: KWART VOOR 7 gef. gez. jrgt. voor Jacobus v. Susante; Maria-altaar gel. mndst. voor Petrus Smits; HALF 8 gel. H. Mis voor de overl. fam. v. Zogchel; Maria-altaar gel. H. Mis voor Antoinetta v. Dongen-Pierrot; H. Hart-altaar gel. jrgt. voor Cornelis Peijnenburg; HALF 9 gez. mndst. voor Theodoor v. Heesch; Maria-altaar gel. jrgt. voor Hendrikus v. Kuringen en Hendrika v. Kasteren, de hsvr.; H. Hart-altaar gel. H. Mis uit dankbaarheid.

WOENSDAG: KWART VOOR 7 gez. mndst. voor Anna v. d. Hagen; HALF 8 gel. H. Mis voor de overl. fam. Tielen en v. Scherpenzeel; Maria-altaar gel. H. Mis voor Johanna v. d. Boer-v. d. Hoogen vw. de buurt; H. Hart-altaar gel. jrgt. voor Francisca Peijnenburg-v. Rulo; HALF 9 gez. mndst. voor Antonetta Pennings; Maria-altaar gel. jrgt. voor Wilhelmus v. d. Pasch; H. Hart-altaar gel. H. Mis voor Elisabeth v. Cuijk-v. d. Meerakker.

DONDERDAG: KWART VOOR 7 gef. gez. jrgt. voor Maria v. Susante-v. Dongen; HALF 8 gel. mndst. voor Anna v. d. Hagen; Maria-altaar gel. mndst. voor Pius v. Asvelt; H. Hart-altaar gel. mndst. voor Anna v. d. Linden-Jans; HALF 9 gel. H. Mis voor Jacques v. Vlerken; Maria-altaar gel. jrgt. voor Martina v. d. Esch; H. Hart-altaar gel. mndst. voor Franciscus Wilhelmus v. Beek.

VRIJDAG: Eerste vrijdag der maand, toegewijd aan het Goddelijk Hart van Jezus. Tevens feestdag van de H. Thomas v. Aquino. **Een geboden vasten- en onthoudingsdag:** KWART VOOR 7 gef. gez. jrgt. voor Wilhelmus v. Dongen; Maria-altaar gef. gel. H. Mis voor Maria Adriana Eijkemans; HALF 8 gel. H. Mis tot eerherstel aan het Goddelijk Hart van Jezus, waaronder algemene H. Communie voor de leden van de Bond van het H. Hart; Maria-altaar gel. H. Mis voor Henriëtte Vekemans-v. Lieshout; H. Hart-altaar gel. jrgt. v. Henricus Peijnenburg; HALF 9 gel. mndst. voor Antonius Timmermans; Maria-altaar gel. jrgt. voor Adriana van Haeren-Paymans; H. Hart-altaar gel. H. Mis voor Eliza Scholtens.

Hedenavond om HALF 8 AVONDMIS, opgedragen als gef. gel. jrgt. voor Cornelis Bevers. Na de H. Mis uitstelling van het Allerheiligste, oefening van eerherstel, Tantum ergo en zegen. Na de zegen lied no. 103.

ZATERDAG: Priesterzaterdag. KW. VOOR 7 gef. gez. jrgt. voor Wilhelmina v. Gerwen; Maria-altaar gef. gel. H. Mis voor Maria Adriana Eijkemans; HALF 8 gel. H. Mis voor Walthera v. Doorn-v. Esch vw. de buurt; Maria-altaar gel. H. Mis voor Henrica de Laat; H. Hart-altaar gel. H. Mis voor Willibrord Grilis, vw. de R.K. Kostersbond, bisdom 's-Bosch; HALF 9 gez. mndst. voor Anna Wilhelmina Hoevenaars; Maria-altaar gel. jrgt. voor Hendrica v. d. Pasch-de Bresser; H. Hart-altaar gel. H. Mis voor Henricus Boerdonk.

Parochie H. Hart, Bo[illegible]

Tweede zondag van de Vasten, 2 maart 1958.

De HH. Missen van 8 uur en kwart over 9 in de kerk en van kwart voor 9 in de Burcht zullen worden „geleid".

De Hoogmis is met Volkszang (1ste groep zangertjes).

Des avonds is het om zeven uur Lof, waaronder bijzondere oefeningen vanwege de H. Vastentijd. Vandaag is het de verjaardag van de Pauskeuze van onze H. Vader Paus Pius XII.

WOENSDAG is het des avonds om half 8 Lof ter ere van de H. Jozef.

DONDERDAG is vanwege de daaropvolgende eerste vrijdag, gelegenheid om te biechten, des morgens tijdens de HH. Diensten en des avonds van zes tot acht uur.

Des middags is het om drie uur H. Familie voor moeders en gehuwde vrouwen in de kerk.

VRIJDAG is het eerste vrijdag. Des morgens wordt om half zeven de H. Communie uitgereikt. Om kwart voor zeven is het plechtige gez. H. Mis voor de leden van het broederschap van het H. Hart.

Des middags is het om half vier Lof voor de schoolkinderen.

Des avonds is het om half acht AVONDMIS.

Vrijdag is het geboden VASTEN- en ONTHOUDINGSDAG.

ZATERDAG is het Priesterzaterdag.

Deze week zal de pastoorsomgang voor eieren plaats vinden.

ZONDAG: In de kerk: kwart voor 7 l.d. voor overledene C. Baaijens-v. Strijdhoven; 8 uur l.d. voor Theodora van Kollenburg vw. de buurt; kwart over 9 l.d. voor Arnoldus v. Dijk vw. de buurt; half 11 HOOGMIS gez. jrgt. voor overl. ouders (v. Gurp-v. Pinksteren).

In de Burcht (H.E. H. Deken): half 8 l.d. voor het geestelijk en tijdelijk welzijn der parochianen; kwart voor 9 l.d. voor overl. Vader (P. Leenen); 10 uur l.d. voor Marinus v. d. Weide vw. zelfstandige melkslijters; 11 uur l.d. voor Wilhelmina v. d. Sande vw. de buurt.

MAANDAG: 7 uur gef. pl. gez. jrgt. voor Thomas v. Alphen en Johanna Schellen z.e.; zijaltaar l.d. voor Helena v. Oerle-v. Hoorn; kw. voor 8 l.d. voor Petrus Voets en Francyna Karssemakers z.e.; half 9 l.d. voor Marinus v. Breugel vw. zijn verjaardag.

In de Burcht: half 8 l.d. voor degenen die vandaag zullen sterven.

DINSDAG: 7 uur l.d. voor Johannes Schoenmakers vw. broederschap H. Bloed; zijaltaar l.d. voor Petronella Baaijens; kw. voor 8 l.d. voor Verhoeven-v. Alphen vw. verjaardag; half 9 l.j. voor Henrica v. Krieken.

In de Burcht: half 8 l.d. voor Jacoba Tinnenbroek vw. de buurt.

WOENSDAG: 7 uur l. mndst. voor Marinus Heeren-Kuppen; zijaltaar l.d. voor Josephus v. Schaaijk te Nijmegen overl.; kw. voor 8 l.d. voor Johannes Pijnenburg-Schellekens; half 9 l.d. voor Marinus v. d. Weide.

In de Burcht: half 8 l. mndst. voor Paulina Willems-v. d. Ven.

DONDERDAG: 7 uur l. mndst. voor Everdina v. Kempen-v. d. Broek; zijaltaar l.d. voor overl. fam. Nouwens-van Buul; kw. voor 8 l.d. voor Christina Baaijens-v. d. Akker; half 9 l. mndst. voor Theodora v. Kollenburg.

In de Burcht: half 8 l.d. voor Johanna v. Houtum.

VRIJDAG: kw. voor 7 pl. gez. d. voor leden broederschap H. Hart; zijaltaar l.d. voor Johannes Pijnenburg-Schellekens; kw. voor 8 l.d. voor overl. fam. de Rooij-Rijsbosch; NEGEN UUR l.d. voor overl. fam. v. Oirschot.

AVONDMIS half 8: l.d. tot bijzondere intentie.

In de Burcht: half 8 l.d. voor Antonius Wagenaars, echtgenote en zonen.

ZATERDAG: 7 uur l.d. voor Helena v. d. Rijdt-v. d. Langenberg; zijaltaar l.j. voor Maria Overmars-v. Gaal; kw. voor 8 l.d. voor overl. fam. v. Erp; half 9 l.d. voor overledene.

In de Burcht: half 8 l.d. voor bijz. intentie.

Parochie H. Lambertus, Gemonde

Tweede zondag van de Vasten, 2 maart 1958.

Zaterdagavond 1 maart: biechtgelegenheid als gewoon.

ZONDAG 2 maart. Tweede zondag van de Vasten.

HH. Missen: 7 uur mndst. voor Maria v. d. Ekart-Raaijmakers; half 9 voor de parochianen; 10 uur mndst. voor Marinus v. d. Heuvel; 10.50 uur Hoogmis met algemene deelname der aanwezigen in Volkszang en H. Communie (niet eten na half 9) mndst. voor Hendricus Schellekens-de Laat.

Iedere zondag worden boekjes van de Mistekst te koop aangeboden voor 5 cent.

Deze zondag is niet te 7 uur, maar te 3 uur Kruisweg, voorafgegaan door Rozenhoedje.

MAANDAG: half 8 mndst. voor Martina v. Breugel-Wijdeven; 8 uur mndst. voor de Weduwe Cornelia Bressers-v. d. Boom.

DINSDAG: half 8 jrgt. voor Johannes v. d. Langenberg; 8 uur mndst. voor Michiel Jan Klomp.

WOENSDAG: half 8 mndst. voor Antonetta v. d. Langenberg-Timmers; 8 uur mndst. voor Antonius Adrianus v. Mensvoort.

DONDERDAG: half 8 mndst. voor Adrianus v. Kuringen; 8 uur mndst. voor Matthijs Verhagen.

VRIJDAG, Eerste vrijdag der maand: half 8 tot bijzondere intentie.

In de namiddag van 3 tot 4 uur uitstelling van het Allerheiligste tot aanbidding en eerherstel.

In de avond te 8 uur Avondmis met H. Communie (niet eten na half 6) mndst. voor Francina v. d. Eerden-van Rozendaal.

ZATERDAG: half 8 jrgt. voor Adriana Verhagen-de Vroom; 8 uur voor Christina Adriana v. d. Boogaard-v. d. Spank, overl. in Schijndel.

In het Klooster te 7 uur dagelijks voor Maria v. d. Ekart.

MEDEDELINGEN.

1. Kindermis: dinsdag en vrijdag.
2. Collecte voor eigen kerk en voor Kerkenbouw in het Bisdom.
3. Schoonmaak der kerk: Sjaan Geerts en Sjaan Verhagen.
4. Donderdagavond te half 8 biechtgelegenheid vw. de Eerste vrijdag.
5. Vrijdag is geboden Vasten- en Onthoudingsdag.
6. De gezinshoofden van Wijk St. Michiels-Gestel worden zondag te 12 uur verwacht in de zaal van P. Verbruggen, om te beraadslagen over het Comité ter behartiging van de materiële belangen van Gemonde.
7. Gedoopt: Maria Teraa-v. d. Heijden (31 jan.); Hendricus Schellekens-Vermeer (11 febr.); Marinus v. d. Heuvel-v. Laarhoven (15 febr.); Paulina v. d. Steen-v. Drunen (20 febr.).

Voor hen, die 9 april in militaire dienst gaan worden begin maart retraites gegeven. Opgeven bij de Pastoor.

Parochie H. Theresia, Boxtel.

Tweede zondag van de Vasten, 2 maart 1958.

ZONDAG: half 8 H. Mis voor het welzijn van de parochie; 9 uur H. Mis voor de Weduwe Schellekens-van Oorschot; half 11 de Hoogmis als gez. jrgt. voor Anna Maria Pijnenburg-v. d. Sande. Om half 3 het Lof.

MAANDAG: om kwart voor 8 de wekelijkse H. Mis voor Marinus Bergman.

DINSDAG: om kwart voor 8 de wekelijkse H. Mis voor Petronella Oomen-Broers.

WOENSDAG: om kwart voor 8 H. Mis uit dankbaarheid (J.) ter ere van de H. Jozef.

DONDERDAG: om kwart voor 8 de wekelijkse H. Mis voor Maria v. d. Pas-v. d. Ven.

VRIJDAG, eerste vrijdag der maand, **geboden vasten- en onthoudingsdag.** Om kwart voor 8 de pl. gez. H. Mis (gef. gez. jrgt. voor Marinus Veroude).

ZATERDAG: om kwart voor 8 jrgt. voor Johannes Bekkers en Gertruda v. d. Besselaar de hsvr.

En aan het zijaltaar de wekelijkse H. Mis voor Adrianus v. Esch.

Gedoopt:

21 febr.: Henricus Adrianus Maria zoon van Adrianus v. d. Loo en Henrica Versteden.

26 febr.: Johanna Theresia Leonie Maria dochter van Frans van Houtum en Antoinetta van de Vondevoort.

Gelegenheid tot biechten:

Dagelijks voor de HH. Missen en zaterdagavond van 6 tot 7 uur.

Katechismusles op school:

Klas 4: les 27.
Klas 5: les 33 (2de helft).
Klas 6 en 7: les 36 (2de helft) en 37 (1ste helft).

Leven met de Kerk:

Jezus' verheerlijking op de berg Tabor wijst ons er op, dat de vastentijd een voorbereiding is op het Paasfeest, het grote feest der verlossing.

Maar gedragen wij ons dan ook als mensen van de zonden verlost: als toekomstige hemelbewoners.

Parochie St. Jan's Onthoofding, Liempde.

Tweede zondag van de Vasten, 2 maart 1958.

VANDAAG half 7 l.j. voor Petrus v. d. Berk; 8 uur l.m. voor Cornelis van Heerebeek; 10 uur de Hoogmis tot welzijn der parochie; om 3 uur het Lof.

MAANDAG: half 7 z. 7e voor Weduwe Maria Josephus Schellekens; 7 uur l.j. voor Maria v. d. Berk; 8 uur l.m. voor Anna Wilhelmus Rijkers overleden te St. Oedenrode.

DINSDAG: half 7 z.j. voor Laurentius v. d. Biggelaar; 7 uur l.j. voor Martinus v. Geffen; 8 uur l.m. voor Anna v. d. Broek.

WOENSDAG: half 7 z.j. voor Adriana v. d. Biggelaar; 7 uur l.m. voor Weduwe Maria Josephus Schellekens als overleden lid proc. van Kevelaar; 8 uur l.j. voor Marinus van de Laar.

DONDERDAG: half 7 z.j. voor Jan v. d. Berk; 7 uur l.j. voor Johanna Marinus van de Laar; 8 uur l.j. voor Hendricus v. Houtum.

VRIJDAG, Eerste vrijdag der maand, daarom ook donderdag biechthoren als op zondagen, d.i. van 2 tot 3 en van 6 tot 7 uur: half 7 l.j. voor Johanna Hendricus v. Houtum; 7 uur l. 7e voor Johanna Frans v. Beers; half 8 z .mndst. v. overleden fam. v. Boeckel v. Rumpt, deze H. Mis met uitstelling enz.

ZATERDAG: half 7 z.j. voor Maria Jan v. d. Berk; 7 uur l.j. voor Martinus v. Houtum; 8 uur l.j. voor Marinus van de Wiel.

In de Kapel der Eerwaarde Zusters:

Maandag om 7 uur l.m. voor Johannes Schellen vw. de kinderen; dinsdag om 7 uur l.m. voor Maria Marinus Welvaarts; woensdag om 7 uur l.m. voor Ardina Petrus v. Dinther; donderdag om 7 uur l.m. voor Anna v. Zeeland vw. broer en zusters; vrijdag om 7 uur l.m. voor Gerardina Cornelis van Heerebeek; zaterdag om 7 uur l.m. voor Michiel Braken vw. het personeel Tricot-Best; zondag om 7 uur l.m. voor Weduwe Maria Josephus Schellekens vw. kennis.

Deze week zal het parochieel comité voor het aan te bieden geschenk aan Mgr. Bekkers bij gelegenheid van zijn vijf en twintig-jarig priesterfeest, de aangekondigde collecte bij U allen komen houden.

Woensdagavond Lof ter ere van St. Joseph om half 8; na het Lof te zingen lied no. 2.

Vrijdagavond om half 8 Lijdensmeditatie, voorafgegaan door gezang: „Miserere" en gesloten met „Tantum Ergo" en zegen met het Allerheiligste.

Donderdag omgang om eieren in Vendelstraat, Hezelaar en Koestraat.

Deze en de volgende week zullen de kinderen, die op Passiezondag hun plechtige H. Communie hopen te doen, 's morgens om half 9 in de kerk samenkomen ter voorbereiding, enwel de jongens maandag, woensdag en vrijdag, de meisjes dinsdag en donderdag. In de 3de week zullen zij echter samen ter kerke komen om half 9.

GEDOOPT: Marius Cornelis zoon van Josephus van Kan-Thomassen.

30e Anna Wilhelmus Rijkers overleden te St. Oedenrode.

7e Johanna Frans v. Beers overleden te Liempde.

MAANDAG: 7 uur H. Mis voor Petrus van Oers; 8 uur gef. jrgt. voor Willibrordus van den Braak.

DINSDAG: 7 uur H. Mis voor Antonius van den Aker; 8 uur H. Mis ter ere van O. L. Vrouw van Lourdes (S.).

WOENSDAG: 7 uur H. Mis voor Adrianus van der Meijden; 8 uur mndst. voor Marinus van den Bogaard.

DONDERDAG: 7 uur H. Mis voor Josephina Megens-v. Laarhoven; 8 uur H. Mis voor Zeereerw. Heer Walterus de Kleijn, Pastoor te Tilburg overleden.

VRIJDAG: 7 uur gef. gez. jrgt. voor Adrianus van den Braak; 8 uur mndst. voor Josephus Konings.

ZATERDAG: 7 uur jrgt. voor Johanna Maria v. d. Akker-v. Doleweerd; 8 uur mndst. voor Marinus van Rulo.

Voor de kerkverwarming werd bijeengebracht een bedrag van ruim *f* 280,—, nl. door de Kajotsters door verkoop van oliebollen met Vastenavond ruim *f* 165,-, door de kinderen met rommelpot *f* 27,-, verder een gift van *f* 47,50.

Voor nieuws betreffende de Voettocht naar Den Bosch van de Pax-Christi-beweging kan men luisteren naar de KRO op zaterdagmiddag 1 maart om 2 uur en lezen in de KRO-gids op bladz. 8.

Parochie H. Willibrordus, Esch.

Tweede zondag van de Vasten, 2 maart 1958.

HH. Missen om 7 uur, half 9 en om 10 uur Hoogmis. De tweede schaalcollecte is voor de Kerkenbouw in ons Bisdom.

Na de middag om 3 uur Lof met Rozenhoedje.

Woensdagavond om half 8 Lof ter ere van St. Jozef.

Donderdag is er gelegenheid om te biechten van 3 tot 4 en van 6 tot half 8; geen H. Uur.

Vrijdag, **Eerste Vrijdag** der maand, toegewijd aan het H. Hart van Jezus. Om half 7 uitstelling van het Allerheiligste en Communie-uitreiken; om 7 uur gez. H. Mis, waarna Litanie van het H. Hart. 's Avonds om ~~half 8~~ Lof, waaronder Oefening van Eerherstel.

Zaterdag is het Priesterzaterdag.

ZONDAG: 7 uur jrgt. voor Maria Dieden; half 9 jrgt. voor Anna Maria Spierings-v. d. Bruggen; 10 uur Hoogmis voor de parochie.

St. Charles, Hal, Boxtel.

Tweede zondag van de Vasten, 2 maart 1958.

Verjaardag van onze H. Vader Paus Pius XII.

Vanmiddag om half 6 Vespers en Lof.

Woensdag om 8 uur Lof ter ere van de H. Jozef.

Donderdag van 7 tot 8 H. Uur.

Vrijdag, eerste vrijdag van de maand en Feest van de H. Thomas van Aquino.

Om 7 uur gezongen H. Mis; 's avonds om 8 uur Lof.

Zaterdag, priesterzaterdag. Wij bidden op deze dag vooral voor heiliging van de priesters en toekomstige priesters. 's Avonds om 8 uur Lof.

ZONDAG: om 7 uur voor Z. H. de Paus; om half 9 voor overleden fam. Henket; om kwart voor 10 voor de Weldoeners van St. Charles.

MAANDAG: om kwart over 7 voor Johanna de Greeff-van Exsel.

DINSDAG: om kwart over 7 tot zekere intentie.

WOENSDAG: om kwart over 7 voor overl. fam. Strengers-van Gorkom.

DONDERDAG: om kwart over 7 v. Johanna de Greeff-van Exsel.

VRIJDAG: om 7 uur voor Mevr. Henket-Windstosser; aan het zijaltaar voor een bijzondere intentie.

ZATERDAG: om kwart over 7 tot zekere intentie.

Misdienaars om half 9: Gebrs. Janssens.

N.B. 1. Vrijdags in de vasten is het geboden vasten- en onthoudingsdag.

2. In de afgelopen week zijn hier in de kapel nog 2 HH. Missen gelezen voor Christina Cooymans-Schouten en 1 H. Mis voor Hermanus Maurick.

Avonturen van BIM en BAM

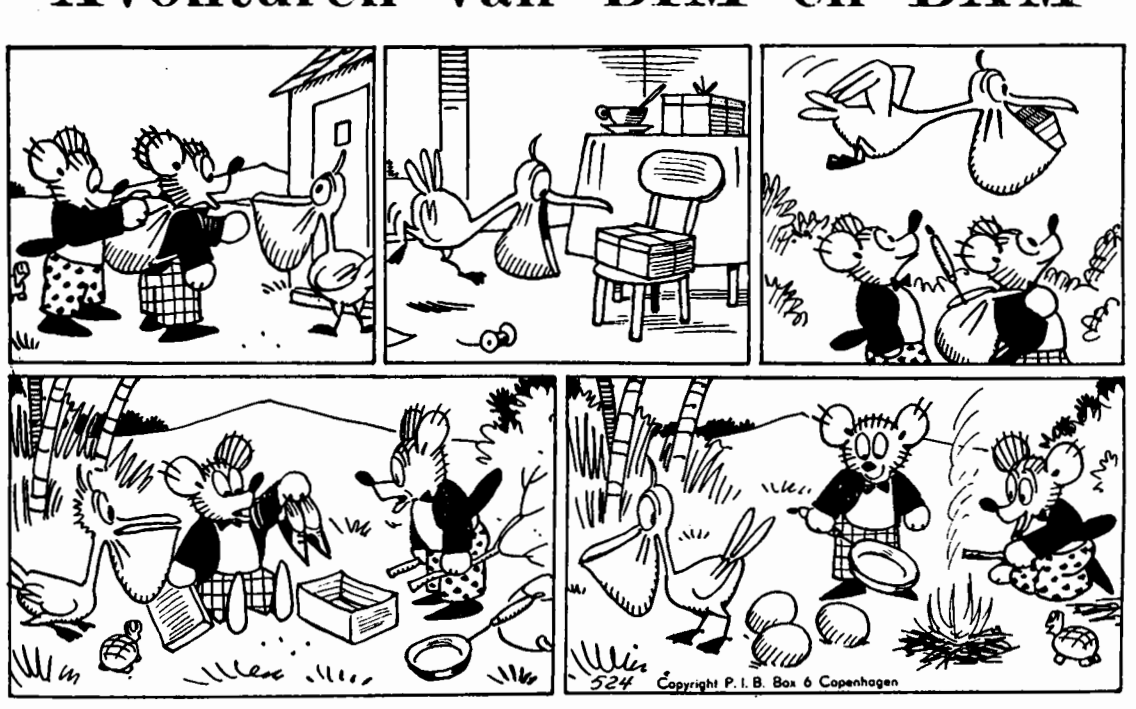

BIM EN BAM EN DE PICNIC.

Bim en Bam gaan op een picnic,
samen met de pelikaan.
„Waar is", vraagt Bim, „'t pak met broodjes?
'k Zag het hier zo net nog staan.
Ah, dáár is het!" Maar toen 't drietal
op de picnicplaats aankwam,
bleek 't een pak met nieuwe schoenen,
juist die dag gebracht voor Bam!

„Die kunnen we toch niet eten!"
zo zegt Bim, geheel ontdaan.
Maar dan hebben ze gerekend
buiten Jimmie Pelikaan!
„Maak jullie je maar geen zorgen
om je middagmaal", zegt hij
en hij legt in vijf minuten
voor elkeen een heel groot ei!

4e JAARGANG No. 693 — 7 MAART 1958

Brabant's Centrum

Redactie en Administratie :
MOLENSTRAAT 19
TELEF. 513 — GIRO 277703

VOORHEEN BOXTELSCHE COURANT

Abonnementsprijs *f* 1,95 per kwartaal (p. post *f* 2,00)
Advertentieprijs : 10 ct. p. kol. mm.
Bij contract speciale tarieven.
Kleine advertentiën 7 ct. per woord.

KATHOLIEK WEEKBLAD VOOR BOXTEL EN OMGEVING

Gemeenteraadsvergadering

Conflict met Min. v. Binnenl. Zaken

Wordt baatbelasting voor electrificatie in de onrendabele gebieden herzien?

TWEEDE LAGERE SCHOOL OP SELISSENWAL.

Ofschoon voor de j.l. maandag gehouden openbare gemeenteraadsvergadering slechts een betrekkelijk beknopte agenda was vastgesteld hadden de raadsleden voor de behandeling ervan bijna drie uur nodig. Men zat bij het punt Ingekomen Stukken reeds volop in de sfeer van overleg en discussie. Bij dit punt was nl. ook het uitbreidingsplan industrieterrein en provinciale weg betrokken. Dit diende voorlopig te worden vastgesteld om de min of meer berucht geworden competentiekwestie ten spoedigste van de baan te krijgen als grootste sta-in-de-weg voor een snelle verwezenlijking van het plan.

Het lid Pastoor informeerde of straks bepaalde details van het plan nog voor wijziging vatbaar zijn. Indien dit niet zou zijn vreesde hij grote moeilijkheden: a. met betrekking tot de plannen van de Paters Assumptionisten voor de bouw van een kapel, omdat ter plaatse parkaanleg is geprojecteerd; b. met betrekking tot het eigen uitbreidingsplan oost, dat in Onrooi wellicht hinderlijk doorkruist zou kunnen worden door de prov. weg. De voorzitter ontzenuwde de vrees van het lid Pastoor door mede te delen, dat in beide gevallen straks ongetwijfeld nog afdoende voorzieningen zullen kunnen worden getroffen. Het is nu alleen zaak om de hinderlijke competentiekwestie zo gauw mogelijk uit de weg te werken. Bij de vaststelling van het onderhavige plan nam hij overigens aan, dat de Raad zijn bezwaren tegen de bestemming van de gronden langs de rijksweg 's Bosch—Eindhoven tot „landelijk gebied" handhaaft, in zoverre althans, dat niet kan worden ingestemd met de absolute wering van bebouwing in dat gebied.

Het voorstel van B. en W. tot het deelnemen aan een gemeenschappelijke regeling betreffende de behandeling van gemeentelijke personeelsaangelegenheden (Centraal Orgaan) werd door de Raad met alg. stemmen aanvaard. De werkzaamheden van het Centraal Orgaan bewegen zich op het terrein van de rechtspositieregelingen, het plegen van overleg op landelijk niveau met organisaties over personeelsaangelegenheden en het bevorderen van maatregelen welke passen in een modern personeelsbeheer. De gemeente Boxtel kan van de diensten van het Centraal Orgaan gebruik maken tegen een vergoeding van *f* 32,— **per jaar.**

Hierna werd de geruchtmakende kwestie van de Kindertoelageverordening door de voorzitter aan de orde gesteld. Door de Raad van de gemeente Boxtel is op 29 april 1957 voor de eigen ambtenaren een kindertoelage- en kindertoeslagverordening met sterk progressieve inslag vastgesteld. Deze verordening kon bij de Min. van Binnenl. Zaken toen echter geen genade vinden en het gemeentebestuur van Boxtel werd verzocht het desbetreffende besluit ongedaan te maken. Daar aan dit verzoek niet werd voldaan zijn B. en W. bij Kon. Besluit van 17 januari 1958 nogmaals uitgenodigd het raadsbesluit van 29 april 1957 in te trekken en de verordening te wijzigen overeenkomstig de door de Min. van Binnenl. Zaken gegeven richtlijnen.

Om te voorkomen, dat de progressieve gemeentelijke regeling geheel ongedaan zou worden gemaakt en vervangen door de rijksregeling stelden B. en W. voor om aan de in het Koninklijk Besluit vervatte uitnodiging te voldoen. Tezelfdertijd werd de Raad echter voorgesteld een overgangsbepaling vast te stellen waardoor de krachtens raadsbesluit van 29 april 1957 toegekende bedragen als kindertoelage en kindertoeslag kunnen blijven bestendigd voor het huidige gemeentepersoneel. In bepaalde kringen van de Raad werd nog even overwogen om ondanks de precaire omstandigheden 't been strak te houden, doch bij nader inzien besloot men toch maar de gulden middenweg te kiezen, waarbij men hoopte, dat de minister ook op deze weg de gemeente niet de pas zal afsnijden.

Het volgende voorstel van B. en W. was vooral voor vele ingezetenen van het kerkdorp Gemonde van belang. Nu de Waterleidingmaatschappij Oost Brabant een mogelijkheid meent te zien tot uitbreiding van haar leidingnet onder Gemonde, een z.g. onrendabel gebied, bleken B. en W. van Boxtel van oordeel, dat deze voorziening voor het vaak toch al stiefmoederlijk bedeelde Gemonde maar meteen getroffen moest worden.

De Raad bleek aanvankelijk enigszins huiverig voor dit object, omdat de gemeente verplicht is het exploitatietekort geheel voor haar rekening te nemen totdat het Rijk en de Provincie eventueel bereid zijn te subsidiëren in het tekort. (Dit bedraagt in totaal *f* 2252,— en zal mea aftrek van de verwachte subsidie nog ruim *f* 600,— bedragen). Verlichting van de kosten middels een baatbelasting werd door de raadsleden echter ook weinig ideaal gevonden en aangezien men toch ook wel weer voldoende doordrongen was van het grote nut van een dergelijke aansluiting, besloot men ten leste toch maar zijn fiat te geven. Zo zullen straks dus aansluitingen (desnoods verplichte aansluitingen krachtens de bouwverordening) kunnen plaats vinden vanaf het eindpunt der leidingen in de Gemondseweg en de Boonstraat tot bijna aan de weg naar Schijndel. De leden v. d. Meijden en De Laat drongen in dit verband aan op een spoedige oplossing voor het eveneens tot de z.g. onrendabele gebieden behorende Kleinderliempde, terwijl de leden Pastoor en v. Kempen doortrekking van de leiding naar Schijndelsedijk en Langenberg bepleitten. Een en ander heeft de volle aandacht van B. en W., zo werd verzekerd.

'n Ingelast voorstel tot het verstrekken van garantie tot tijdelijke betaling van rente en aflossing van een geldlening te verstrekken aan een particulier bouwer, werd door de Raad aanvaard.

Eveneens goedgekeurd werd het voorstel tot de afschaffing der vergoeding welke gevraagd wordt voor het afgeven van afkeuringsbewijzen door de Vleeskeuringsdienst. Een verzoek hiertoe was gedaan door het bestuur van de Boxtelse Slagersvereniging.

Voorts werd besloten tot verkoop van grond aan de Doornakkerlaan aan de heren J. Mandos te Boxtel (446 m²) en C. v. d. Velden te Liempde (456 m²) voor het bouwen van een dubbel woonhuis. De grondprijs werd bepaald op *f* 7,50 per centiare.

Ter financiering van de verdere kosten van bouwrijp maken van het terrein bestemd voor 120 woningen continubouw besloot de Raad tot het aangaan van een geldlening groot *f* 70.000,— met de N.V. Bank voor Nederl. Gemeenten. Op het hoge rentepercentage (6) zal door het Rijk 2 % reductie verleend worden. Looptijd van de lening 25 jaar. Om de aanleg van een tweede persleiding van het drinkwaterleidingbedrijf te kunnen bekostigen zal een geldlening groot *f* 60.000,— worden aangegaan met dezelfde Bank, onder de zelfde voorwaarden. Het nadelige verschil is hier alleen, dat op het rentepercentage geen enkele korting zal worden verleend. Om die reden had het lid De Visser vooral bezwaren tegen deze lening. Hij adviseerde dit werk nog even uit te stellen en te wachten op een gunstiger financieringsmogelijkheid. De voorzitter toonde begrip voor de door het lid De Visser geuite bezwaren, maar moest helaas verklaren, dat ieder uitstel funeste gevolgen zou hebben voor de watervoorziening in Boxtel, voornamelijk in het nieuwe gedeelte van de gemeente.

Op verzoek van Ged. Staten werd vervolgens besloten het algemeen kasgeldleningsbesluit opnieuw vast te stellen en daarin het maximum aan kasgeld en crediet in rekening-courant op te nemen bedrag te bepalen op *f* 5.800.000,—

Met het oog op de grote bevolkingstoename in de nieuwe wijk Selissenwal en mede gelet op de nog in voorbereiding zijnde bouwplannen aldaar, besloot de Raad daarna de gevraagde medewerking te verlenen voor het stichten van een tweede 8-klassige r.k. bijzondere lagere school. Dat uit de snelle uitbreiding in die omgeving een dringende behoefte aan schoolruimte voortvloeit (welke in die wijk te meer urgent is omdat noodoplossingen daar onmogelijk zijn), blijkt wel uit het feit, dat de huidige school De Zonnehoek reeds in het begin van het volgend schooljaar overbezet zal zijn.

Ingevolge de wettelijke regeling, vervat in de Lager Onderwijswet 1920 en de Kleuteronderwijswet besloot de Raad de voorschotten op de gemeentelijke vergoedingen aan de schoolbesturen te bepalen op *f* 740,— per lokaal en *f* 9,— per kleuter.

Een verzoek om tegemoetkoming in de kosten voortvloeiende uit het vrijwillig ter beschikking stellen van woonruimte werd door de Raad ingewilligd.

Het destijds genomen besluit tot aankoop van een volkswagen t. b. v. het slachthuis werd ingetrokken op grond van bezwaren van Ged. Staten. Het lid v. Nistelrooy merkte op, dat voor het goed functioneren van de keuringsdienst een bestelauto (geen personenauto) noodzakelijk is. Hij adviseerde om het verzoek opnieuw in te dienen. De voorzitter deelde echter mede, dat de bezwaren van G.S. gegrond zijn op het ontbreken van de financieringsmogelijkheid en derhalve niet weg te nemen zijn.

Het laatste voorstel gold de beschikbaar stelling van gelden voor onderhoudswerkzaamheden aan het ODC-terrein. Dit terrein vertoont grove gebreken die bepaalde vernieuwingen hoogst noodzakelijk maken. Zo zal de drainage vernieuwd moeten worden (*f* 1000,—), de tribune geschilderd (*f* 800,—) en nieuwe poorten en loketten aangebracht (*f* 2000,—).

Deze bedragen zijn uiterst laag gehouden kunnen worden, omdat ODC bereid is zelf de nodige arbeidsprestaties te leveren, zo werd medegedeeld. Tot het leveren van een financiële bijdrage zou men niet in staat zijn, doch dit mag ook geen bezwaar heten omdat het in feite geheel achterstallig onderhoud betreft. In de Raad ging nog een stem op om, gezien 't geringe voordeel (± *f* 600,—) en 't gevaar van minder goed werk, de werkzaamheden toch maar geheel door de gemeentelijke dienst te laten verrichten, doch de voorzitter vond de bereidheid tot medewerking van te grote betekenis en was ervan overtuigd dat deze samenwerking in actieve vorm tot goede resultaten zal leiden, welk standpunt verschillende leden van de Raad bleken te delen. Daarop werd het voorstel met alg. stemmen goedgekeurd.

Het punt Mededelingen was voor het lid Kurstjens aanleiding om de „baatbelasting voor electrificatie in z.g. onrendabele gebieden" nog eens ter tafel te brengen, omdat de destijds ontworpen formule voor deze belasting z.i. volkomen in strijd geacht moet worden met de bedoelingen van de Raad, hetgeen hij met tal van sprekende voorbeelden aantoonde.

De leden v. d. Meijden en Baayens, die toendertijd tesamen met de heer Kurstjens zitting hadden in de commissie van onderzoek, benadrukten de visie van hun collega en drongen mede aan op herziening van deze heffingsregeling. De voorzitter toonde alle begrip voor de naar voren gebrachte bezwaren, maar meende toch vast te moeten stellen, dat het hier geen foutieve toepassing van de verordening betreft, doch hoogstens een vergissing van de Raad bij de vaststelling daarvan. Hij wilde de leden Baayens, Kurstjens en v. d. Meijden gaarne de gelegenheid bieden om deze kwestie opnieuw te bestuderen ten einde daardoor 'n meer redelijke onderlinge verdeling van de lasten voor de 76 aangeslotenen te bereiken, hoewel hij dit geen sinecure achtte. De Raad ging met die suggestie van de voorzitter eenstemmig accoord, zodat deze aangelegenheid spoedig opnieuw in een openbare vergadering behandeld zal worden.

Verder gaf het punt Mededelingen het lid De Laat reden om te informeren naar de stand van zaken betreffende de plannen voor de panden Markt 6 en 7, waarvoor echter alsnog naar algehele vernieuwing wordt gestreefd, zoals de voorzitter hem inlichtte. Het lid De Visser toonde zich ontstemd over de starre houding die de gemeentelijke en provinciale instanties hebben aangenomen bij de z.i. absoluut ongegronde onbewoonbaarverklaring van het pand Schijndelsedijk 8. Op zijn dringend verzoek zegde de voorzitter toe de Raad inzage te geven van het volledige dossier van deze kwestie. Men kan in deze dan alsnog een nieuw standpunt innemen.

De Rondvraag vormde zoals gewoonlijk het „drukke slot" van deze vergadering.

Dodelijk verkeersongeval

15-jarige wielrijdster bij het oversteken aangereden.

Zondagmiddag omstreeks 4 uur is op de Rijksweg bij de Vic. v. Alphenlaan de 15-jarige wielrijdster Jeanne v. d. Velden uit Schijndel dodelijk verongelukt toen zij onverhoeds de weg overstak en door een uit de richting Den Bosch komende personenauto werd gegrepen. Het meisje ('n dochtertje uit een gezin met 12 kinderen) was met haar vriendin op weg naar familie in Boxtel (fam. Meys, Kapelweg). Met het oog op de minder goede toestand van de weg in de Nieuwstraat heeft het tweetal daarbij de weg via Huize De La Salle genomen. Bij de oversteekplaats (waar het uitzicht zeer gunstig is) werd nog gelet op een uit de richting Eindhoven passerende wagen, maar de kleine sport-auto welke van de andere kant kwam, scheen niet te zijn opgemerkt door Jeanne, die juist on het fatale ogenblik onverwacht overstak. De laatste verschrikte waarschuwing van haar vriendin, die nog net lang genoeg was blijven wachten, bleek tevergeefs. Het meisje werd aangereden en ongeveer 25 meter meegesleurd. Dokter Janssens uit Boxtel, die spoedig ter plaatse was, kon slechts de dood constateren. Door Kapelaan Rooymans werd het slachtoffer nog het H. Oliesel toegediend. De bestuurder van de betreffende auto, een in Duitsland gestationeerd Amerikaans militair, liep letsel op aan gezicht en handen. Zijn sportwagen was licht beschadigd geworden.

AGENDA.

SPREEKUUR BURGEMEESTER.
A.s. maandag van 9—11 uur v.m.

„VOGELVREUGD".
A.s. zaterdag 8 maart houdt „Vogelvreugd haar maandelijkse ledenvergadering om 8 uur in het clubhuis bij P. v. d. Aker, Baroniestraat
Aller opkomst gewenst.

K.A.V. Afd. Boxtel.
Maandag 10 maart 's avonds om 8 uur is er weer een kaartavond in het verenigingsgebouw voor de K.A.V. (kop en schotel meebrengen).

Op meerdere fronten paraat!

De actie voor de nieuwe kerk wordt nu op meerdere fronten gevoerd. Er worden schaalcollectes in de kerken gehouden, er is gestart met een wekelijks of maandelijks terugkerende gezinscollecte. En dan is er nog de giftenlijst in de krant, die speciaal bedoeld is voor extra acties, extra attenties en extra offertjes... Wie helpt ons totaalbedrag volgende week naar de drieduizend gulden.

Wie allemaal? Denkt eraan, we mogen niet versagen!

Saldo		*f* 2505,25
Kaartver. Ons Genoegen	„	8,40
Bijeengebracht op de jaarvergadering van het Soc. Fonds der N.V. v. Oerle's Weverijen	„	25,—
De winst van een kaartavondje	„	2,65
N.N. Lennisheuvel	„	1,—
Totaal		*f* 2542,30

Bridgeavond Boxtelse Missienaaikring

Op maandag 17 maart zal de Boxtelse Missienaaikring haar jaarlijkse bridgeavond houden. Zoals elk jaar verwachten de actieve dames van de missienaaikring een grote toeloop van echte bridgers, die zullen trachten om elkaar de prachtige prijzen af te snoepen, die beschikbaar worden gesteld. En zelfs als men geen kans heeft om een prijs te „winnen", omdat men dikwijls „down" speelt, laat U dan niet weerhouden: misschien krijgt U dan wel de „downprijs". Trouwens prijs hebt U altijd: U steunt immers hierdoor het mooie werk van onze Boxtelse Missienaaikring, en daar is het toch om begonnen!

Deze bridge-avond wordt gehouden in de zaal van de Heer H. v. Breugel, Bosscheweg 34, en begint om 8 uur.

Men kan zich opgeven bij Mevr. v. Susante, Molenstraat 9 (tel. 247); Mej. v. d. Laar, Molenstraat 92 (tel. 487) en bij Mevr. Ruys, Stationstraat 88 (tel. 394).

Tot maandag 17 maart op de Bosscheweg!

KEREL

Het schijnt dat de meeste schilders en beeldhouwers geen raad weten met de heilige, die na de Moeder Gods de belangrijkste plaats bekleed heeft in de geschiedenis van ons heil. Het is in ieder geval een feit, dat hij slechts zelden voor hen een bron van inspiratie blijkt te zijn.

Wij bedoelen Jozef van Nazareth, de stille, bescheiden werkman, die met timmeren de kost verdiende voor de Vrouw en het Kind, die aan zijn verantwoordingsvolle zorg waren toevertrouwd.

De beelden en prenten die van hem gemaakt zijn doen hem slechts zelden zien als de man, die voor zijn weergaloze taak berekend moest zijn. Nu eens is hij de wattige grijsaard, die een hulploos kindeke in de armen wiegt.

Dan weer de hoogst ongevaarlijke pilaarheilige die een lelietak in de hand houdt en met eeuwig genegen hoofd het drukke gedoen van de zondagsmis onder hem af staat te kijken. Soms schijnt hij rechtstreeks uit een suikergoedbakkerij te komen of uit een toneelkelder waar men hem heeft aangetuigd en opgeschminkt voor een operette uit de zedige tijd. Ook komt men hem wel eens tegen met een boek op de arm. Heel vaak wordt hij uitgebeeld met het Kind Jezus, maar dan op een wijze die hem allerminst doet kennen als de stoere persoonlijkheid, aan wie God Zijn eengeboren Zoon in bescherming gaf.

Voor zover wij ons kunnen herinneren hebben wij maar één beeld gezien, dat de Pleegvader van Christus nu eens presenteert als de man van formaat.

Dat beeld staat in de Bossche Sint Jan. Het is gesneden uit hout: uit één stuk als het ware. Zoals Jozef inderdaad geweest is. Het heeft totaal niets van de zoetige „heiligheid" uit de koekebakkerij van Saint Sulpice. Het is ruig kloek, massief. Het gelaat van de heilige is niet erg flatteus.

Alleen maar gespannen en beslist en nogal hoekig. Het meest valt ons altijd de arm op, die hij als een soort barricade voor het Kindje — een heel teer zuigelingske — houdt uitgestrekt.

Die arm is fors, met dikke aders, behaard — al zie je die haren niet — en klaar voor de afweer. De gehele houding van deze Jozef getuigt van veerkracht en paraatheid. Zijn beschuttend gebaar van een grenzeloze tederheid voor de Kleine, die hij vasthoudt.

Het is alsof we hem horen zeggen: „Waag het niet Hem aan te raken! Blijf op een afstand! Ik sta met mijn leven voor Hem in". Deze woorden moeten hem op de lippen gelegen hebben toen hij vernam dat Herodes het Kind zocht te doden.

Toen wij eens voor dat beeld, dat indrukwekkende beeld, stonden te peinzen, trad een heer van middelbare leeftijd op ons toe en fluisterde: „Vindt U dat nou mooi? Dat is nou helemaal geen heilige Jozef meer.....".

Wij hebben geantwoord, dat wij dit beeld echt konden waarderen en dat het ons — eindelijk! — eens een heilige, DEZE heilige, in vlees en bloed deed zien van aangezicht tot aangezicht. De heer van middelbare leeftijd forceerde een glimlach en zei: „Ja, smaken verschillen nu eenmaal.....".

Wij hebben nog wel eens nagedacht over de verzuchting: „Dat is nou helemaal geen heilige Jozef meer.....".

Geen heilige Jozef..... Mijn God, hoe stellen we hem dan voor?

De H. Schrift l ij k t nogal sober te zijn als het over de Man van Maria gaat. In feite is zij dat niet. Zij schetst hem met een paar trekken, die zijn gehele figuur ten voeten uit tekenen: zijn uiterlijk niet alleen maar ook en vooral zijn innerlijk.

Zij noemt hem „de echtgenoot van Maria uit wie Christus geboren werd".

Daarmee geeft zij zijn historische grootheid aan en zijn rol in de geschiedenis van de nieuwe wereld. Zij verhaalt zijn heldhaftige grootheid van hart en gemoed in het martelend mysterie rondom Maria's zwangerschap: „daar Jozef een rechtschapen man was en Haar niet te schande wilde maken, besloot hij in stilte van Haar te scheiden.....". Wat een liefde in zoveel zieleangst.....

Wat een karaktervastheid in zoveel onzekerheden.....

Zij verhaalt van hem, hoe hij t e r s t o n d, midden in de nacht met Maria en het Kind ging emigreren, toen hij Jezus in gevaar wist. Hij emigréérde. Naar Egypte. Volkomen onbekend met de toekomst.

Zonder te weten hoe ginds aan kost en werk te komen. Maar bereid tot elk offer. E l k offer.

Laten we het hierbij houden.

En U, Lezer, aanraden om eens, als U toch in Den Bosch bent even de Sint Jan in te lopen en naar dat mooie beeld te gaan kijken. U moet er misschien even aan wennen. Maar tien tegen één, dat U weer in Sint Jozef kunt „geloven".

Wijsgeer.

SCHEP „VEILIGHEID" IN HET LEVEN!

9.

Na gedane arbeid is het zoet rusten, zegt het spreekwoord.

Zeker is, dat deze twee landbouwers naar huis gaan, maar niet, of dat met een achterop komende fietser het geval is. Zo'n hooivork is een stekelig geval.

Voorkom alle narigheid en wikkel er een zak omheen, zoals de man naast U gedaan heeft met zijn zeis. En weest dubbel voorzichtig als U die dingen meevoert op fiets of bromfiets!

Copyright Persdienst van het Verbond voor Veilig Verkeer.

Plaatselijk Nieuws

Afsluiting Tongersestraat.

De Tongersestraat wordt thans geheel verbeterd en herstraat. In verband met deze werkzaamheden wordt de straat in gedeelten afgesloten. Gedurende pl.m. 10 dagen — als de weersomstandigheden gunstig blijven — moet alle verkeer richting Kapelweg/Kalksheuvel en v. Salmstr. over Boseind om. Daarna, als de werkzaamheden vanaf de spoorwegovergang zijn gevorderd tot voorbij de van Ranststraat (tot slagerij van Meersbergen), kan het plaatselijk verkeer naar Kapelweg/Kalksheuvel/van Salmstraat via de van Hornstraat — van Merheimstraat — Ridder van Cuijkstraat, van Ranststraat — Tongersestraat.

Aanrijding.

Dinsdag werd een Boxtelse wielrijdster (Mevr. M.-v. W.) voor haar woning op de Parallelweg Z. bij het onvoorzichtig oversteken aangereden door de stationcar van de gemeentepolitie. Het ongeval liet zich aanvankelijk niet ernstig aanzien, doch spoedig bleek het noodzakelijk het slachtoffer naar het ziekenhuis over te brengen. Zij bleek naast verwondingen aan gezicht en benen ook een nierbekkenfractuur te hebben opgelopen.

Kunstkring Boxtel.

Maandag 4 maart a.s. zal de bekende Nederlandse solo-harpiste Rosa Spier in De Ark optreden voor de A- en B-leden van de kunstkring. Dit belooft een zeer bijzondere culturele avond te worden, want Rosa Spier blijkt de kunst te verstaan het publiek, ongeacht van welke samenstelling dit mag zijn, ongemeen te boeien met haar spel en voordracht. Men mag dit programma van de kunstkring dan ook werkelijk met belangstelling tegemoet zien. (Zie ook de advertentie in dit blad).

Brabants Heem.

In het kader van de jaarlijkse studiedagen van de stichting „Brabants Heem" zal zondag 9 maart a.s. de tweede bijeenkomst worden gehouden in de aula van het Jacob Roelandscollege, alhier. Om 11.30 uur zal Broeder Agrulas Wouters spreken over de dateringsmogelijkheden van praehistorische culturen, over opgravingen in Brabant en over de levenswijze van de Ahrenburger rendierjagers. Om 2.00 uur behandelt Dr. A. Bohmers de Oude Steentijd in Nederland en het Mesolithicum.

Burgerlijke Stand.

van 25 februari t.e.m. 3 maart 1958.

GEBOREN: Johanna Th. L. M. dochter van Fr. v. Houtum en A. N. M. v. d. Vondervoort, Lennisheuvel 21 — Irene M. H. dochter van M. H. van de Laak en Z. Zardecka, van Hugenpothstraat 6 — Jacobus J. zoon van J. W. Bos en Th. M. Toonen, Keizersstraat 2a — Marinus A. P. C. zoon van A. C. Karssemakers en M. A. Maas, St. Jorisstraat 21 — Francina A. M. dochter van C. J. Schoenmakers en Fr. M. Vugts, Roond 2 — Petrus C. J. G. M. zoon van A. van Lamoen en J. W. Maas, Frans Staelstraat 10 — Godefridus J. Fr. M. zoon van Fr. A. A. Verhagen en A. G. J. van Meersbergen, Jan v. Brabantstraat 11 — Wilhelmus E. zoon van P. H. van Zantvoort en M. J. Rooijakkers, van Ranststraat 5 — Lambertus J. H. G. zoon van H. L. A. van Houtum en A. Th. Brands, Ridder v. Cuijkstraat 36 a.

ONDERTROUWD: Martinus W. M. Rooijendijk en Jacoba A. M. de Laat — Arnoldus J. A. Duffhues en Theresia A. M. Snoorenberg.

OVERLEDEN: Adriana C. M. van der Velden, oud 15 jaren, Schijndel — Maria P. H. op de Laak, oud 68 jaren, wed. v. H. L. Prick, Markt 35. Theodora Timmermans, oud 81 jaren, weduwe van A. Verhoeven, Nieuwstraat 184.

Oud Boxtel in beeld

Kerk en school zijn 't middelpunt van een parochie. Hoe dichterbij de mensen er kunnen komen wonen, hoe liever. Voor een bouwpastoor is het dan ook van belang dè goede plaats te kiezen waar hij de kerk zal bouwen.

De stichter van de H. Hartparochie had het op dit punt niet gemakkelijk. Zijn enthousiasme werd wel een beetje beproefd, doch hij was bezield door de overtuiging dat zijn ouders het heerlijk zouden vinden als een van hun drie priesterzonen het initiatief zou nemen voor het stichten van een nieuwe parochie.

Toen zijn oudere broers er niet aan durfden, zei hij: dan doe ik het.

Zijn ouders waren overgelukkig en spoorden hem aan een mooie kerk te bouwen. Op hun hulp mocht hij rekenen.

Als kapelaan in Boekel had hij al meermalen gehoord dat in Boxtel behoefte was aan een nieuwe parochie. Het dorp breidde zich betrekkelijk snel uit, vooral tengevolge van de vestiging van spoorwegpersoneel.

KapelaanEras ging eens op informatie bij Pastoor Van Schijndel, een Boxtelse van geboorte, — zijn ouders hebben gewoond in het huis op de hoek van de Tongersestraat-v. Merheimstraat, — en door deze kwam de kapelaan in contact met een comité dat zich gevormd had om de mogelijkheid na te gaan voor het verkrijgen van een tweede parochie in Boxtel. Dat comité zocht een aspirantpastoor.

Kapelaan Eras was bereid en voelde als het ware meteen dat Boxtel de plaats was waar hij pastoor zou worden. Breukelen lag als het ware open voor het stichten van een nieuwe parochie. Maar de aspirant-pastoor had in zijn enthousiasme er geen idéé van welke moeilijkheden zouden opdoemen. Met het begin kwam de ene moeilijkheid na de andere.

Waar moest de nieuwe kerk gebouwd worden? Liefst maar ver weg van de oude parochie, zo ergens dan op Kalksheuvel.

Maar dat zinde de aspirant-pastoor niet. En wie pastoor Eras gekend heeft, begrijpt hoe hij daartegen geageerd zal hebben.

Toen de familie Clercx hem de grond van boerderij De Bult aanbood was de eerste moeilijkheid zo goed als uit de weg geruimd. Evenwel, nu dook een andere op. Hoe die overwonnen werd, daarover zullen we niet uitweiden, maar ze werd opgelost. Als Pastoor Eras van ziin ervaringen vertelde, besloot hij met te zeggen dat onder grote dekens dikwijls kleine kinderen slapen.

De Bult verdween en er werd een kerk gebouwd op het mooiste punt van Breukelen. Er kwamen huizen en nog eens huizen, en de scholen kwamen met de Zusters Ursulinen. Dit laatste is een geschiedenis op zich en het begon met een gesprekje tussen de pastoor van de nieuwe parochie en een paar Zusters, die op doorreis naar haar klooster even de nieuwe kerk bezochten. Heerlijk toeval! De kerk kon in 1901 in gebruik worden genomen, met de scholen werd geleidelijk begonnen en de ene werd na de andere ingericht. Tien jaar later in 1911, stond er reeds het prachtige Ursulinenklooster.

Met de opneming van bovenstaand plaatje is het de bedoeling aan Pastoor Fr. Eras z.g. als stichter van de tweede Boxtelse parochie te herinneren. Een priester, waaraan Boxtel zoveel te danken heeft, moet in onze herinnering blijven voortleven.

Pracht handen
Tube 95 ct **Hamea-Gelei**
Het is de Hamamelis die 't 'm doet

Henri van Leeuwen spreekt voor ARKA.

Op donderdag 27 maart a.s. vergadert de afdeling Boxtel en omstreken van de A.R.K.A. in Hotel Bekkers, Stationsplein. Direct om 8 uur zal als spreker optreden de bekende „Parijse clochard" Henri G. van Leeuwen uit Amsterdam, met het onderwerp: „De bedelaars van Parijs". De heer van Leeuwen heeft aanvankelijk als tekstdichter en later als spreker en schrijver, o.a. van de bekende boeken „Zwerver in Parijs", „Zwerver in Marseille" en „Zwerver in Marokko", grote bekendheid verworven. Spreker heeft zelf een half jaar, volledig vermomd als bedelaar, het Parijse bedelaarsleven van de alom bekende „Clochards" in al zijn geledingen meegemaakt. Vanwege deze zeer interessante en exclusieve causerie is de vergadering ook voor de dames van de A.R.K.A.-leden toegankelijk. Men wordt aangeraden deze avond vrij te houden voor deze belangrijke ARKA-bijeenkomst.

E.H.B.O.-nieuws

Agenda.

11 maart, 2e dinsdag van de maand, oefenavond voor al onze leden o.l.v. Dokter Wentholt met ass. van de Heer P. v. Hal en de Dames Den Otter.

12 maart: 16e les van cursus Dokter Margry en Dokter Janssens.

14 maart: 2e vrijdag van de maand, oefenavond uitsluitend voor de Eerw. Zusters en dames o.l.v. Dokter Wentholt en de dames Deelen en Eltink.

Inleveren van verlopen diploma's.

Deze maand vervallen verschillende diploma's daar de geldigheidstermijn is verstreken. U bent verplicht deze in te leveren op het secretariaat, Deken Spieringsstraat 14, ook al zou U niet voor verlenging in aanmerking willen komen.

Dames. Iere huid? **Babyderm-zeep**

R.K.J.B. afd. Boxtel.

De leden die zich nog op wensen te geven voor de kostenberekeningswedstrijd 1958 kunnen dit doen tot zondag 9 maart bij de voorzitter of secretaris. Ook kan men zich nog opgeven a.s. zondag na de Hoogmis op het kantoor van de Boerenbond. De kostenberekeningswedstrijd betreft dit jaar voeder- en suikerbieten en aardappelen.

Sportclub.

Alle leden van deze club worden vrijdag 7 maart om 7.30 uur verwacht in Orion.

In verband met het bezoek van de kringleider hopen wij dat alle leden aanwezig zullen zijn.

V.K.A.J.

De vrije ontspanning van de V.K.A.J. zal voorlopig niet doorgaan. Degenen die mee moeten oefenen voor toneel, worden zondagavond om 8 uur in het K.J.V.-huis verwacht.

—o—

A.s. dinsdag om half 8 pionieren.
Woensdag jongerengroep.

K.M.G.

Zondag komen de meisjes van de Beatrix- en Irenegroep om half drie op de Burgakker.

De Klimop komt om 3 uur in het K.J.V.-huis.
Tot zondag.

K.M.V. Lennisheuvel.

Willen de kinderen van de club de kaartjes met het opstel erbij zo gauw mogelijk inleveren. En denkt men ook nog eens aan de spaarkaarten?

—o—

Giften voor de K.M.V.: Verjaardag Mevr. V.-v. d. B. *f* 5,—; kaartpotje fam. v. O. *f* 1,57.

Benoeming.

Op voordracht van het Productschap voor Vee en Vlees is onze plaatsgenoot, de heer J. P. Luyben, benoemd tot bijzonder lid van het College van Beroep voor het Bedrijfsleven.

VAN LANSCHOT BANKBOEKJES

geven **4%** *rente*

* geen koersrisico
* geen kosten
* gemakkelijk beschikbaar
* storten of opnemen per kas of giro

Vraag - telefonisch, schriftelijk of aan onze kas - de folder „Bankboekjes".

FIRMA F. van Lanschot BANKIERS 1737

's-Hertogenbosch, Hoge Steenweg 27-31, Telefoon 8851*
Eindhoven, Keizersgr. 17, Tel. 7442* Tilburg, Stationstraat 17, (toek. adres).

LB 113

Bioscoop.

A.s. zaterdag en zondag zal in theater „De Ark" vertoond worden de bekende film „Hij die sterven moet" (Celui qui doit mourir), naar het prachtige boek, dat in Nederland verschenen is onder de titel „Christus wordt weer gekruisigd". Een film om niet meer te vergeten.

Terecht is op het Haags Filmfestival waar deze film vertoond is aan de aanwezige regisseur van deze film Jules Dassin een enthousiaste hulde gebracht. De film is in Cinemascope opgenomen en de hoofdrollen worden vertolkt door Jean Gabin, Fernand Ledoux, Pierre Van Eck en Mélina Mercouri.

Toegang 14 jaar.

Lezing over beeldende Kunst.

On initiatief van het Prov. Genootschap van Kunsten en Wetenschappen en de Heemk. Studiekring voor Boxtel e.o. werd j.l. dinsdag in het gemeentehuis, alhier, door de heer J. Jongenelen een lezing gehouden over het onderwerp „De moderne stromingen in de schilderkunst Kunst of... kolder?" Het is een uiterst boeiende causerie geworden, waarin de (in behoorlijk aantal opgekomen) belangstellenden aanvankelijk in vogelvlucht werden meegevoerd door de kunstgeschiedenis in het algemeen om daarna speciaal geconfronteerd te worden met tal van sprekende voorbeelden van moderne kunst, waarin de heer Jongenelen — naar persoonlijk inzicht natuurlijk — met critisch oog de kunst van kolder wist te onderkennen.

De heer Jongenelen lichtte zijn betoog toe met lichtbeelden van een aantal fraaie kunstreproducties.

Gevonden en verloren.

In de week van 26 februari t/m 5 maart.

GEVONDEN: een rode kinderwant; 20 spaarzegels van 5 cent; kinderstep on luchtbanden; zwarte damesglacéhandschoen, rechts; een gebreide handschoen, grijs; een gebreid wantje, wit; een linker kinderschoen; een wit portemonnaitje met knipsluiting; een huissleutel; een zwarte vulpen; een beige vulpen; een blauwe vulpen; een bruin kinderschoentje; een staaflamp met twee batterijen; een bruine actetas, inhoudende studieboeken; een zwarte rozenkrans; een Amerikaansgouden oorbel; een bruin kinderschoentje; een etui met foto's; een angora damesbaret; een herenbril in étui.

VERLOREN: een paar grijs gebreide handschoenen; een wit gebreid wantje; een bruine boekentas; een tas met drinkenskruik en paar bruine glacé handschoenen; een witte sjaal; een dop van een benzinetank van bromfiets J.L.O.; een grijze handschoen; een paar rolschaatsen; een rentekaart en kinderbijslagkaart; een gouden ring met zwarte steen; linker blauw gebreide handschoen; wieldop van auto, Ford; twee bankbiljetten van *f* 25,—.

Inlichtingen dagelijks op het politiebureau.

Geslaagd.

Bij de te Utrecht gehouden examens der E.N.S.A.I.D slaagden de volgende dames voor het diploma Lingerie: Toos Vullings, Tini Bax, Riki Cuyten, Corrie de Groot, Rina van Heesch, Annie v. d. Velden, Corrie v. d. Langenberg, Reina van Roosmalen en Gerrie Schellekens.

De geslaagden genoten hun opleiding bij Mej. C. Entink, Kasteellaan 26, alhier.

Z. E. Heer F. Clercx
Pastoor te Hoogeloon
plotseling overleden.

Bij het ter perse gaan van ons blad bereikte ons het bericht, dat de Z. E. Heer Pastoor F. Clercx te Hoogeloon donderdagmorgen plotseling is overleden. Hij werd dood aangetroffen in de sacristie. Pastoor Clercx, die zijn H. Priesterwijding ontving in 1922, is van 1934 tot 1941 in Boxtel werkzaam geweest als kapelaan van de St. Petrusparochie.

De overledene was 61 jaar oud.

ZONDAGSDIENST DER ARTSEN
UITSLUITEND VOOR SPOEDGEVALLEN.
Zondag 9 maart
DOKTER VAN GROENINGEN
Stationstraat 30 Telefoon 484

Het gironummer van de nieuwe parochie is
469672
t.n.v. H. de Beer pr. Oisterwijk

Door de grote belangstelling, de vele cadeaus en bloemstukken, de talrijke schriftelijke en persoonlijke gelukwensen, alsmede de muzikale hulde is onze gouden bruiloft een onvergetelijk feest geworden. Wij danken allen die hiertoe bijgedragen hebben, in het bijzonder de buurtschap Selissenwal.

W. v. d. AA-HUIJBERS
TH. v. d. AA
St. Jorisstraat 13.

Voor de vele blijken van belangsteluling bij ons 40-jarig huwelijksfeest ondervonden betuigen wij hiermede aan allen onze oprechte dank.

A. v. OERS-v. BREUGEL
Boxtel, Doornakkerlaan 45.

Werkster gevraagd, 1 hele of 2 halve dagen in de week. A. v. Liempd, Wilhelminastraat 1.

Gevraagd: een flinke Werkster voor vrijdag en zaterdagmorgen. Molenstraat 9, Boxtel.

Voor opmaak van Uw boorden en overhemden binnen een week. Fijnstrijkerij „Den Dries", Rijksweg 2.

Een net dagmeisje gevraagd. Goed loon. Zaterdagnamiddag en zondags vrij. Mevr. Bex, Molenstraat 3.

Voor nieuwe en gebruikte meubelen, goed en goedkoop, Meubelhuis „De Beurs", Markt 22. Tel. 378.

Gevraagd een leerling electriciën en een hulp-monteur. Electr. Techn. Bureau W. van Dongen, Rechterstraat 4.

Mannelijk persoon, zoekt net kosthuis, liefst bij bejaarde mensen. Brieven onder no. 267, Molenstraat 19.

Wil woning in Spoorstraat ruilen tegen kleine woning buiten het centrum. Aanbiedingen Spoorstraat 6.

Voor tuinzaden naar Fa. Gebr. van Oers, Zaadhandel, Breukelsestraat 112. Op alle tuinzaden extra 15 % korting.

Voor onzichtbare stoppages en plisseren „Den Dries", Rijksweg 2, Boxtel.

Te huur: een café met vergunning. Binnenkort te aanvaarden. Brieven onder no. 268, Molenstraat 19.

Te koop: een pick-up (tienplaten wisselaar) en een kinderwagen. Armhoefstr. 16, Boxtel.

Speciale aanbieding Chemisch reinigen regenjassen, incl. waterproof *f* 3,75. „Den Dries", Rijksweg 2, Boxtel.

Voor kousenreparatie kunnen kousen worden gebracht bij Wed. J. v. d. Biggelaar, Nieuwstraat 28. Liempde, 's maandags en vrijdags.

Gevraagd in Boxtel of omgeving gemeubileerde of gestoffeerde kamers voor gezin van 4 personen, voor ongeveer 4 maanden. Brieven onder nr. 266, Molenstraat 19.

Heer zoekt vrij gelegen en liefst gemeubileerde zit-slaapkamer met volledig pension. Brieven onder nr. 269, Molenstraat 19.

Tijdens ongeluk zondagmiddag op de Rijksweg bij Jachtrust bij de hulpverlening een bos sleutels verloren. Terug te bezorgen tegen beloning Molenstraat 19.

Zoek belangrijke verzameling of partij postzegels. Brieven Postbus 15, Diemen (N.-H.)

Tuinbonen, witkiem en extra lange hangers, per ½ kg *f* 1,30, per kg *f* 2,50. Fa. Gebr. van Oers, Breukelsestraat 112.

Singer. Een naaimachine moet uw leven meegaan. Koop daarom het beste ter wereld. Koop een Singer, Singer met de wereldgarantie, Singer met de wereld service, Singer agentschap H. J. Verhagen, Breukelsestr. 30, Boxtel, tel 248.

Slagerij Clercx geeft deze week voor reclame: a.s. vrijdag en zaterdag Poulet *f* 1,60 per 500 gr., Varkensprocureur *f* 2,50 per 500 gr. Lunchpakket 150 gr. Boterhamworst en 100 gr. Bacon samen voor *f* 1, Zult 75 ct. per 500 gr. Dinsdag verse worst *f* 1,75 per 500 gr., 150 gr. Preskop 53 ct. Donderdag verse Kinnebak 80 ct. per 500 gr. Uitsluitend 1e kwaliteit.

Te koop: een wagen op luchtbanden, voor een Shetlander. Akkerstraat 11, Liempde.

Te koop: keukenkasten, dressoirs, schuiftafels, stoelen, Jaarsmahaarden, enz. Molenstraat 80.

Woensdag Gehaktdag, *f* 1,68 per 500 gr. Nergens beter Gehakt dan bij Slagerij Clercx.

Te koop: Philips radio met drukknop en F.N. band, Infraphillamp en bandrecorder. Breukelsestraat 91.

Te koop: slachthanen. Pr. Hendrikstraat 23.

H.H. Landbouwers! Te koop voederbieten en best lux merrieveulen en tweedaagse kuikens en 7 weekse hennen, tevens nog op te geven voor bontrok bonen. W. v. d. Velden, Hulst C 135, St. Oedenrode.

Te koop een afgekalfde vaars, t.b.c.- en a.b. vrije stal. M. v. d. Oord, Lennisheuvel 2.

Te koop 2 tomen biggen bij H. de Jong, Langenberg 2.

Een toom beste biggen bij W. v. d. Pasch, Langenberg 11.

Een toom biggen bij P. v. d. Made, Schijndelsedijk 11.

Biggen te koop bij H. Schakenraad, Mijlstraat 24.

Te koop: een toom biggen bij Wed. Brands, Vorst 23.

Te koop beste dragende varkens bij H. Vugs, A 107, Esch.

Te koop: kalfkoe, aan telling. Vrij bedrijf. Jos Maas, Lennisheuvel.

Te koop: een roodbonte kalfvaars, aan telling half maart, a.b. en t.b. vrij bedrijf. W. v. d. Hurk, Barrierweg, Liempde.

Week-end reklame
200 gram BACON
100 gram ONTBIJTSPEK
Voor slechts *f* 1.50
M. W. v. d. WEIDE
Stationstraat 2 Boxtel

BRIEVEN OP ADVERTENTIES ONDER NUMMER MOETEN DOOR DE ADVERTEERDER WORDEN AFGEHAALD.

P. de Gruyter & Zn. N.V.
vraagt voor direct
agent-bezorger
voor Boxtel en omgeving.
Leeftijd tussen 20 en 30 jaar.
Vast loon en provisie.
Na gebleken geschiktheid opname in het pensioenfonds

Aanmeldingen kunnen geschieden maandagavond 10 maart a.s. tussen 6 en 8 uur aan ons filiaal Molenstraat 2, Boxtel,

9 maart St. Joannes de Deo

„Waar is de barmhartigheid onder U?"

Er zijn heiligen in Gods hemel, die voorbestemd schenen om eens de eer der altaren waardig te zijn. Er zijn er ook, die — naar de mens gesproken — hun heiligheid bevochten hebben in een gevecht, waarvan alleen God de diepte en het gewicht kent. Jan de Deo is er een van het laatste soort, een die door leed en pijn, door zelfverwijt en op kracht van zijn oersterk willen, zich een plaats verworven heeft onder de gelukzaligen. 8 maart wijst de liturgische kalender aan als zijn feestdag en misschien lezen we in ons missaal de schamele kleine lettertjes, die iets over zijn bewogen leven zeggen. Maar staat daarin de tragiek, waarmee zijn leven begon en die onzegbare blijdschap-Gods, waarin het geëigend is?

'N LEVEN ALS EEN BOEIENDE ROMAN...

Op de grens van de vijftiende en zestiende eeuw werd de kleine Juan Ciudad geboren. Een armeluis kind, dat lezen noch schrijven leerde, dat alleen maar zingen kon de vloeiende wijsjes, die zijn moeder neuriede in haar groentekraam. Acht jaar oud wordt het kind ontvoerd. Weg... en nooit terug bij de onzegbaar bedroefde ouders. Doorgaans lezen we van een ontvoering niet méér dan het feit. En we schudden ons hoofd over zoveel kwaad in de wereld, niet in staat ons te verdiepen in het kind, dat slachtoffer is. De achtjarige Jan, die zijn achternaam niet eens kende, zong op bevel van zijn in priesterkleren geklede ontvoerder zijn wijsjes en vulde op die manier de beurs van de landloper. Dertien jaar oud blijft hij alleen achter, alleen op de wereld. Naamloos, statenloos, ouderloos... Een rentmeester ontfermt zich op de trappen van een kerk over het stukje ellende en noemt hem Jan van God, of, in het Spaans, Juan de Dios. Daar hebt ge zijn naam; zijn leven? Als een boeiende roman ontrolt het zich voor hem die er kennis van neemt: een leven dat een film waard is. Eerst wordt hij als kind opgenomen in het rentmeestershuis. Hij wordt er gevormd en onderwezen en bereikt de leeftijd, waarop het geluk van de jonge liefde naar hem wenkt. Hij kan schoonzoon en opvolger worden, maar God roept naar elders. Waarheen? Hij zoekt de eenzaamheid van de velden en hoedt er de schapen. Hij laat zich inlijven bij het Spaanse leger en vecht als een bezetene. Dan keert hij terug naar de gastvrijheid van het rentmeesterlijkhuis, maar opnieuw worden hem de wapens in de hand gedrukt. Wat wil God van deze mens? Is de Spaanse oorlog ten einde, dan roept de Paus hem te wapen tegen de Turken en als hij zwaar gewond van die strijd terugkeert in het Spaanse land, wenkt hem het Heilig Land. Als knecht van een Spaans edelman steeks hij over, ondergaat er het leven van een slaaf en keert terug, armer en onzekerder dan hij vertrok. De welstand lacht naar hem! Hij zet een boekhandeltje op, maar schuift het in onzekerheid aan de kant als een kind, dat bij ergens op een bergrug gedragen heeft, hem boodschapt" In Granada zal Uw kruis zijn". Naar Granada voert zijn weg. Weer een boekenkraampje, nieuwe welstand. Een huwelijk? Dan stuurt God een boeteprediker op zijn pad en uit diens preken hoort Jan alleen deze zin: „Waar is toch de barmhartigheid onder U gebleven?" In de stilte van een kloosterkamer wijst de prediker hem de juiste weg: „Doe Gods wil en dien de armen en de zieken". Uitzinnig van vreugde tolt hij door de straten van Granada. De rustige burgers laten de dwaas naar een gekkenhuis brengen, waar de dwangbuis hem halmeert. Ontslagen uit de inrichting trekt hij zingend ter beevaart naar de Moeder Gods, bij wier beeltenis de hemel hem een wonder schenkt ter bevestiging van zijn taak in de wereld.

DE HEILIGE „DWAAS".

Dan begint zijn leven! Al het andere was voorspel, preludium. Nu gaat het gordijn op, het spel kan beginnen. Het spel van de barmhartigheid, die hij praktiseren zal, zo volkomen, zo diep menselijk en van zulk een op God geïnspireerde Liefde bezield, dat Jan de Deo regelrecht op de heiligheid aankoerst. Voor de grootste tobbers van de Spaanse stad is hij de vader, een weldoener, de enige weldoener. Hij trekt hen uit de kelders en de sloppen, verzorgt hun stinkende wonden, ondergaat hun spotlach en verguizing, geeft hen te eten en spreidt hun bed. Hij bedelt voor hen het brood en de drank bijeen en... wordt door hen gescholden voor vrome kwezel en „dwaas". Hij wás een dwaas, deze Jan de Deo, een dwaas in de ogen van de wereld, zoals elke kruisdrager een zot is in het rijk van hen, die God niet in het diepst van hun hart kennen.

Vijfenvijftig jaar is hij geworden. Toen was hij op, afgesloofd door de barmhartigheid, die een dochter is van de Liefde.

Hij had iets wakker gemaakt, deze arme zwerver van de Heer. In Granada bracht hij de barmhartigheid terug en het voorbeeld dat hij stelde, is niet zonder uitwerking gebleven.. Driehonderd jaar na zijn dood stichtte een Duits koopman de congregatie van de Barmherzige Brüder, waaruit de bij ons bekende Broeders van Sint Joan de Deo zijn voortgekomen, nadat de Kulturkampf enkelen van hen over de grenzen gejaagd had. Officieel is Sint Joan de Deo geen ordestichter; zijn geest was het wel, die zin gaf aan het leven dergenen, die eerst in Duitsland en later in ons land de barmhartigheid in hun vaan schreven.

JONGE, APOSTOLISCHE KERELS GEVRAAGD !

Rond het feest van Sint Joan de Deo is het goed even naar zijn geestelijke zonen te kijken, die anno 1958 zijn idealen trachten te realiseren in permanente zorg voor de zieken. Zij hebben hun grote ziekenhuizen in Den Bosch, in Haarlem en Utrecht; zij verplegen aan huis de zieken in Amsterdam, zij hebben hun provinciaalhuis in Helvoirt en — last not least! — zij hebben sinds een week in hun vroegere sanatorium Kalorama te Beek/Nijmegen de zorg op zich genomen voor de meest beklagenswaardigen onder hen, die uit Indonesië verjaagd zijn: de chronisch zieken. Een zware opgave, deze verpleging, maar een opgave naar het hart van deze broeders en... van hun heilige schutspatroon en voorbeeld. Zij willen naar Afrika tenslotte, deze broeders, omdat zij verstaan hebben wat de Paus in zijn jongste missie-encycliek over dat wereldeel gezegd heeft. En ze zoeken naar jonge, apostolische kerels, die hun rijen komen versterken. Voor hen wordt in september een vormingshuis geopend in Beek/Nijmegen. Daar zullen jongens vanaf veertien jaar getraind worden op de veelzijdige arbeid, die hen later wacht in welke functie dan ook, als broeder van Sint Jan de Deo.

70 jaar in het klooster

Platina jubilee voor Zuster Ignatie.

12 maart a.s. is een bijzondere dag voor de Zusters op Duinendaal. Zuster Ignatie, in de St. Petrus Parochie zeer goed bekend, hoopt op die dag het feit te herdenken dat zij 70 jaar geleden intrad bij de Zusters van J. M. J. te Den Bosch.

Het overgrote deel van deze tijd heeft Zuster Ignatie in Boxtel doorgebracht. In 1899 kwam de jubilares hier om voor een maand een onderwijzeres te vervangen. Deze tijdelijke benoeming werd een vaste en sindsdien is Zuster Ingatie één gebleven met Duinendaal.

Zij weet nog te vertellen van het vorige week in de rubriek „Oud Boxtel" afgebeelde oude gebouwtje, het bouwvallige kasteeltje, „Duinendaal" genaamd, gelegen daar, waar nu de kleuterschool staat. Daarin waren ondergebracht kleuter- en naaischool; er werden katechismuslessen gegeven en Zuster Ignatie gaf er zanglessen.

In 1901 werd dit gebouw gesloopt en zagen de toenmalige bewoners van Boxtel een voor die tijd prachtig ruim schoolgebouw verrijzen met zes flinke lokalen. Menig Boxtels meisje, dat nu tot de bejaarden behoort, heeft daar haar schoolkennis opgedaan.

In 1906 zag de jubilares de prachtige nieuwe kapel gebouwd worden: een verbetering, die zeer gewaardeerd werd door allen, die het kleine oude en primitieve kapelletje gekend hadden.

Ook de kindermis was jarenlang niet denkbaar zonder Zuster Ignatie. In de St. Petruskerk kon men haar elke morgen zien binnen komen, eerst via „onder de toren" later via het machtige portaal van tegenwoordig.

Graag vertelt Zuster Ignatie met gerechtvaardigde onverholen trots van de schitterende kindsheidoptochten, van de H. Bloedprocessies, van de bloeiende meisjes-congregatie en van de jeugdbibliotheek, die zeer druk bezocht werd.

Toen de tijd kwam, dat Zuster Ignatie het werk in de school aan anderen moest overdragen, bleef zij nog steeds actief door de lessen in steno en typen. Een respectabel aantal leerlingen behaalde onder haar leiding het diploma en zelfs nu denkt zij er niet aan om „te gaan rusten".

We wensen Zuster Ignatie op dit wel zeer zeldzame jubilee een heel fijne dag toe en nog vele jaren in het haar lief geworden Boxtel.

Receptie a.s. donderdag tussen 5 en 6 uur op Duinendaal.

SPORTNIEUWS

R.K.S.V. „Boxtel".

A.s. zondag: Boxtel 1—Brabantia 1.

Iedereen vlast natuurlijk op een definitieve hervatting van de voetbalcompetitie. Het is bijna 3 maanden geleden, dat men Boxtel op eigen terrein aan het werk heeft kunnen zien. De belangstelling zal dus wel groot zijn als de wedstrijd tegen Brabantia doorgang vindt.

Voor andere elftallen zijn geen wedstrijden vastgesteld.

Attentie! De R.K.S.V. Boxtel heeft een grote loterij-actie op touw gezet. Tijdens iedere te spelen thuiswedstrijd zal van een serie-loterij (met waardvolle prijzen) de trekking plaats vinden. De opbrengst komt ten goede aan de vereniging en zal worden aangewend voor dringend noodzakeliike verbeteringen of vernieuwingen aan terrein, accomodatie of materiaal.

De netto-opbrengst van de eerste loterij echter zal worden bestemd voor de nieuwe kerk op de Selissenwal. Men rekent op de steun van geheel sportlievend Boxtel!

Protesten. Van het bestuur van de KNVB is bericht ontvangen, dat de destijds door Boxtel ingediende protesten betr. de wedstrijd De Spechten—Boxtel opnieuw in behandeling zullen worden genomen ondanks het feit dat de Protestcommissie ze aanvankelijk niet ontvankelijk had verklaard.

Wondjes genezen snel met **PUROL**

JEUGDVOETBAL.

Programma voor a.s. zaterdag:

UDI 6—Boxtel 5	half 4
Vertrek per bus om kwart voor 2 vanaf J. v. Berkel.	
UDI 7—Boxtel 6	half 3
Vertrek zie Boxtel 5.	
Avanti 7—Boxtel 7	half 4
Vertrek per fiets om half 3 vanaf Jeugdhuis.	
Boxtel 9—Irene 3	half 3
Boxtel 10—Rhode 8	half 4

R.K. Sportvereniging O.D.C.

J.l. zondag speelde ODC een oefenwedstrijd tegen Nevelo. Het werd een kleine overwinning: 1—2.

Programma voor zondag a.s.:

ODC 2—RKTVV 2	14.30 uur
DVG 2—ODC 3	12.00 uur
ODC 4—Irene 3	12.00 uur.

AFDELING JEUGD.

Het programma van vorige week wordt gehandhaafd en is dus:

Concordia SVD 6—ODC 5

Vertrek per fiets aan ODC-cantine om 2.15 uur.

ODC 7—Rhode 6	Aanvang 3.30 uur
ODC 10—Rhode 9.	Aanvang 2.30 uur.

BaVoB-nieuws.

De j.l. zondag gespeelde wedstrijden door het 3e team werden beide verloren.

P.T.T. deed Bavob ondergaan met 15—8 en 19—9, terwijl Rewa II 3 sets moest spelen om tot volle winst te komen (15—9; 12—15 en 15—3).

Voor **zaterdag** staat op het programma:

Bavob II (heren)—Wilhelmina 19.30 uur

Voor **zondag** a.s.:

Dames:

V.C. Den Bosch IV—Bavob II	19.30 uur
B.I.M.M.—Bavob II	20.30 uur

Heren:

V.C. Entre-Nous—Bavob III	15.30 uur
V. C. Organon I—Bavob III	17.00 uur

Wielrennen.

Op zondag 2 maart hield B.W.C. „De Sprinters" de tweede trainingswedstrijd.

Er werd niet alleen goed maar vooral ook sportief gestreden. Toen H. Boeren in de laatste ronde kwam te vallen werd hem direct de helpende hand gereikt door zijn club-rivalen J. v. Gils en M. Leyten, die waren blijven wachten.

Gezamenlijk zette men daarna de strijd voort. Bravo jongelui, zo hoort het!

Uitslag: 1. J. v. Gils; 2. M. Leyten; 3. H. Boeren; 4. H. Arts; 5. A. Hermes; 6. D. Willems; 7. F. v. Beers; 8. Nooyen; 9. Op 't Hoog.

Boxtelse Biljartbond.

Zaterdag en maandag werd een begin gemaakt met het spelen voor de persoonlijke kampioenschappen eerste en tweede klasse. In de eerste klasse brachten verschillende spelers het in hun partij tot een gemiddelde van ruim 6.

Ook in de tweede klas was de spanning bij verschillende partijen zeer hoog en kwam het gemiddelde bijna tot 5.

Zaterdag vangen in de volgende clublokalen de wedstrijden om het kampioenschap derde klasse aan. Spelers ingedeeld in klasse 3A zorgen om half 8 aanwezig te zijn in café Wassenberg, Fellenoord; klasse 3B terzelfdertijd in café Waals, Parallelweg; klasse 3C in café Strik, Eindhovnseweg, eveneens om half 8.

De speelroosters hangen in alle clublokalen van de Boxtelse Biljartverenigingen die aangesloten zijn bij de B.B.B.

De uitslagen van de in café van der Meijden gespeelde wedstrijden luidden als volgt: 1ste klas: Zaterdag: Vorstenbosch—A. v. d. Loo 0—2; A. van Trigt—J. van de Loo 0—2; H. van Helvoirt—B. Schalkx 0—2; Maandag: H. van Helvoirt—B. van Trigt 0—2; B. Schalkx—A. van de Loo 2—0; H. van de Loo—H. Vorstenbosch 0—2.

De uitslagen van de in café J. van Trigt gespeelde wedstrijden: Zaterdag: A. v. d. Laak—Hastenberg 0—2; Huiberts—v. d. Ven 2—0; v. Hamond—Korthout 2—0; v. Gerven—Van de Broek 2—0; Maandag: v. d. Broek—van de Ven 2—0; van Gerven—van Hamond 0—2; Huiberts—Van de Laak 2—0; Hastenberg—Korthout 2—0.

Triton '55.

Zondag 9 maart a.s. wordt deelgenomen aan een Driekamp in Eindhoven, aanvang 14.00 uur.

Vertrek vanaf de Markt om 13.15 uur precies.

Alle deelnemers ontvingen reeds een convocatie.

Supporters zijn van harte welkom (kosten *f* 1,— per persoon).

Maandag 10 maart a.s. zwemt Triton wederom in Eindhoven. Vertrek vanaf de Markt om 18.45 uur.

Kosten *f* 1,25 per persoon.

Zondag 16 maart a.s. Enkele Tritonleden zullen worden uitgenodigd om deel te nemen aan de Kring-Zwemwedstrijden in Eindhoven. Aanvang 14.00 uur. Supporters gelieven zich vóór woensdag 12 maart a.s. op te geven bij de heer Mutsaers, Redoutestraat 15, tel. 867

Maandag 17 maart a.s. Training van de wedstrijdploeg in Eindhoven. Vertrek vanaf de Markt om 18.45 uur precies.

De betrokkenen ontvangen nog een convocatie.

WASMACHINEFABRIEK heeft **gloednieuwe wasmachines en centrifuges** met lichte emaille beschadiging voor *f* 155,—, met garantie; desgewenst afbetaling. Fabrieksagent: **Van Rijckevorsel v. Kessellaan 68, Den Bosch, Tel. 04100—4708.**

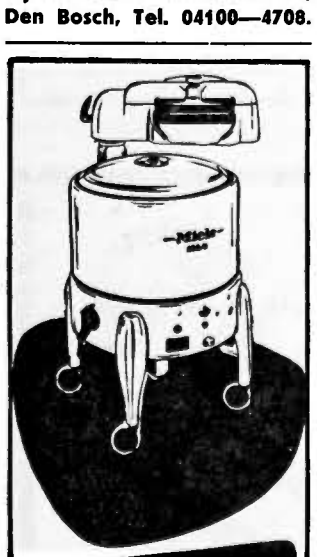

Miele

en is geen betere!

Uit voorraad leverbaar

Fa. J. v. d. BREKEL

Rechterstraat 42

Tel. 362, Boxtel

Theater „De Ark" Boxtel

zaterdag, 8 maart 8 uur

zondag, 9 maart 6 en 8.30 uur

De beroemde en bekroonde film naar de roman van NIKO KAZANTZAKIS „Christus wordt weer gekruisigd".

Hij die sterven moet

(Celui qui doit mourir)

Regie: Jules Dassin — In Cinemascope

met Jean Servais, Pierre van Eck en Mélina Marcouri

De pers schrijft;

Behoort tot de belangrijkste films. Volkskrant.

Hoogtepunt Haagse filmweek. Telegraaf.

Indrukwekkend, meeslepend en in hoge mate boeiend. Het Vaderland.

Een bijzonder geslaagd kunstwerk. Trouw.

14 jaar

Plaatsbespreken: Aan de kassa zaterdag v.a. 6.30 u. zondag vanaf 5 uur. Tel. 503

TE KOOP

nieuw te bouwen

moderne HERENHUIZEN

met garages aan de Baanderherenweg e.a. te **Boxtel.**

Koopprijzen vanaf f 22.000,— k.k.

Nadere inlichtingen verstrekt:

Maas' Makelaarskantoor

Emmasingel 22 - Eindhoven

Zaal De Punder, Liempde

Zondag 9 maart

opvoering van 't toneelspel in 3 bedrijven

Gerda van de Anna's Hoeve

door R.K.J.B. en R.K.B.B. Den Dungen

Aanvang 8 uur ★ Regie A. v. Amelsvoort

Kunstkring Boxtel ★ **Schouwburg „De Ark"**

Maandag 10 maart te 20.15 uur

HARPCONCERT door

ROSA SPIER

Prijzen der plaatsen: zaal f 1.00, balkon f 1.50

Toegankelijk voor A en B leden van de kunstkring.

Coupon 10 der lidmaatschapskaart geldig

„PLACENTUBEX"

is natuurlijk ook verkrijgbaar bij

Drogisterij M. OLIEMEULEN

Rechterstraat 37 — v. Merheimstraat 9

Wasserij Crols & Co

vraagt **enige nette meisjes**

ter opleiding voor mangel- en vouwkamer, eventueel ook voor andere werkzaamheden. Prettige werkkring.

Aanmelden aan de wasserij Eindhovenseweg 3, gedurende werktijd.

Na werktijd aan woonhuis, Vic. v. Alphenlaan 17

Voor de a.s. Plechtige H. Communie

Horloges 1 jaar schriftelijke garantie

in alle bekende Zwitserse merken **Pontiac Prisma enz.**

In gouden en zilveren sieraden

vindt U diverse aardige geschenken.

Rozenkransen in Zilver en Alpacca

F. P. v. LANGEN

Stationstraat 62

Horloger — Opticiën — Juwelier

Het gironummer van de nieuwe parochie is

469672

t.n.v. H. de Beer pr. Oisterwijk

Vrijdag 7
★
Zaterdag 8
★
Zondag 9 maart

Bromfiets-Show

PIETER VAN DEN BRANDT - Baroniestraat 48, Boxtel

EDAH *gaat dóór met* LAAGSTE PRIJZEN

Elk artikel 59 ct.

Leverpastei *Zwanenberg*	blik à 200 gram	59
Rode bieten	2 potten	59
Chinese pinda's	250 gram	59
Chocolade-hagel	200 gram	59
Blanke rozijnen	300 gram	59
Tomatenpurée *Italiaanse*	3 blikjes	59

Elk artikel 59 ct.

Sprits speciaal	250 gram	59
Spinazie	literblik	59
Haring in tomatensaus	groot blik	59
Boterhamworst	250 gram	59
Kasteel-mosterd	*luxe glas*	59
Staafjes	'n fijn snoepje, 200 gram	59
Rumbonen	150 gram	59
Closetpapier	5 rollen	59

EDAH

Bruine bonensoep	met balletjes gehakt, literblik	59
3 zakjes Pudding en 1 flacon Puddingsaus	samen	59

2 literblikken Erwten met Wortelen *Samen voor* 105

*** en verdubbeling van spaargeld!**

Schoonmaaktijd ★ Stofzuigertijd

ERRES ★ RUTON HOLLAND ELECTRO

Wij leveren U reeds een stofzuiger voor f 2.– per week

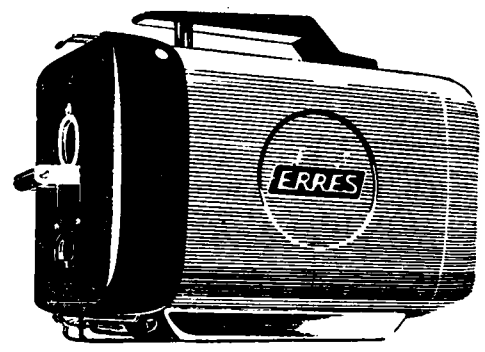

★ Nergens beter ★ Nergens goedkoper

Fa. L. W. v. d. Broek
Clarissenstraat 3, Boxtel

---

centrifuge

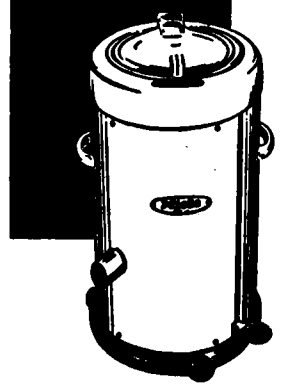

Miele
en is geen betere!
Uit voorraad leverbaar
Fa. J. v. d. BREKEL
Rechterstraat 42
Tel. 362, Boxtel

GOUD of ZILVER
voor een goed geschenk!
Speciaal Uw **relaties** verwachten geschenken met een **persoonlijk cachet**
Wij zijn hierin ruim gesorteerd
Fa. A. VAN VLERKEN
JUWELIER HORLOGER ★ BOXTEL KRUISSTRAAT 10

REPARATIES KUNSTGEBITTEN
Sneller, beter en . . . goedkoper
C. HULSKEN
Stationstraat 8 - Boxtel

A.s. zondag 9 maart
Groot Rikconcours
In Café van Trigt
t.b.v. Biljartclub Groene Pommerans
Prachtige prijzen
Aanvang 8 uur
Met extra serieprijs.

Binnen enkele weken worden de tennisbanen weer geopend.

Laat nu reeds uw tennisracket opnieuw bespannen of repareren

★

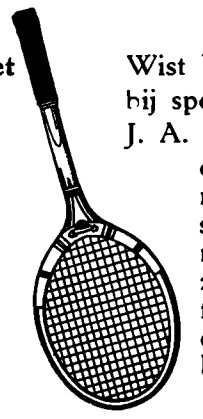

Wist U dat U bij sporthandel J. A. GEMEN op alle rackets, een seizoen garantie krijgt zowel op frame als op de bespanning

Hebt U nog een goed racket dat bespannen moet worden?
Hierop heeft U een seizoen garantie.

Sporthandel J. A. GEMEN
Stationstraat 14, Boxtel - Tel. 296

Kaartvereniging
„ONS GENOEGEN"
Zaterdag 8 maart
's avonds om 8 uur
RIKKEN
in Café L. DANKERS
STATIONSPLEIN
Zeer waardevolle prijzen.
De opbrengst van deze rikavond is bestemd voor de nieuwe kerk op de Selissenwal.

Fanfare „St. Arnoldus"
RIKAVOND
ten bate van het uniformfonds
zaterdag 8 maart
om 8 uur in Café v. Grinsven

RIKKEN **RIKKEN**
A.S. ZATERDAG
Groot RIKCONCOURS
met serieprijs
grote keukenuitzet
Café Huijberts
FELLENOORD
Aanvang 8 uur

Vrijdag 7 maart
RIKKEN
in Café v. d. Meijden
Fellenoord 6
● Prachtige prijzen. ●
Extra serieprijs!

Het geheim voor een mooie jeugdige huid ligt in het gebruik van

„Crême Simon"

Neemt U ook eens een proef met de dagcrême voor uw make-up, in diverse moderne tinten verkrijgbaar

Grote tube f 2.25

Drogisterij M. OLIEMEULEN
Rechterstraat 37 v. Merheimstraat 9
Gratis deskundig advies door gediplomeerd Schoonheidsspecialiste

---

Auto- en Motorrijschool VERSCHOOR
Den Bosch, Röntgenstraat 36 west - Tel. 2006
Boxtel, Sigarenmagazijn E. Verhoeven, Stationstraat 60 - Tel. 475

Koopt droge sigaren, tabak en sigaretten, bij de vakman
Bert v.d. Braak
Baroniestraat 73, tel. 450
★ ★ ★
DE WERELDBEROEMDE
RONSON Aanstekers
vanaf f 14.50 tot f 45.00
1 jaar schriftelijke garantie
★ ★ ★
Ronson-vuursteentjes 80 ct.
Ronsonal f 1.20
Grote sortering pijpen
Aanstekers vanaf f 1.50
Sigarettenkokers
Sigarenkokers
Sigarenknippers enz.

Prachtige aanbieding!
REGENJASSEN
Heren- en Jongenscostuums
Overhemden - Zelfbinders
Broeken - Leren kleding
LUXE LEDERWAREN
VERSPAANDONK
Rechterstraat 25

Melkcursus

Er bestaat thans gelegenheid voor jongens en meisjes om in het werkgebied van de St. Jan een melkcursus te volgen. Opgave voor deelname aan de te geven cursus moet uiterlijk 15 maart a.s. geschieden bij:

E. v. d. Linde te Gemonde of bij
R. v. Oirschot te Boxtel

Zij die zich reeds opgaven zijn als deelnemer ingeschreven.

Depositaire
van wereldmerken zoals:
Lancôme
Dr. Madame Payot
Dr. Tadlea
Gala of London
Dr. v. d. Hoog
Bij alle aankopen gratis deskundig advies en voorlichting door
Jov. Grinsven-v. Summeren
Markt 15 - Tel. 620

„Boussac-Show"

te Boxtel, op 11 maart 1958 in de foyer van „De Ark"

Voor de middag Show nog kaarten verkrijgbaar.
Voor de avond Show nog enige plaatsen vrij.

om 3 uur n.m. en 8 uur 's avonds.

Joh. Thijs-v.d. Brandt
Stationstraat 38, Tel. 583

Zie onze etalage uitgevoerd door etaleerafdeling „Boussac" Parijs.

Laat niemand de dag beginnen zonder vlees!

Zinnen worden gestaald, handen gesterkt, door 't gebruik van VLEES

Daarom onze leus:

Niemand naar het werk zonder vlees!

De KWALITEITS-SLAGERS helpen U een handje;

Vrijdag en zaterdag

500 gr. HEERLIJK MALS RIBSTUK . . . . . f 2.58
500 gr. RUNDERPOULET, extra voordelig . . . . f 1.60

Ons Kwaliteits-Lunchpakket:

100 gr. SNIJWORST } slechts f 1.–
150 gr. GEBRADEN GEHAKT } honderd centen

Profiteer verder van onze enorm voordelige

DAGAANBIEDINGEN

Dinsdag 11 maart	Woensdag 12 maart	Donderdag 13 maart
500 gr. VERSE WORST	500 gr. SPEKLAPPEN	500 gr. Hachévlees
Nu slechts f 1.75	Extra voordelig f 1.25	Overheerlijk f 1.98

Verder de gehele week
500 gram bakbloedworst voor f 0.75

Wees vsrstandig en slim; Koop bij de Kwaliteitsslagers in:

Van Nistelrooij	Raaijmakers	Schuurmans
Th. Eltink	De Windt	Van Meersbergen
N.C.B.-Winkel	Aug. v. Breugel	Van Griensven

Inderdaad, met één vinger

. . . . . kunt U uw grasmaaimachine voortduwen.

als ze door ons nagezien en geslepen is op onze nieuwe Amerikaanse slijpmachine

★

U maait met plezier en uw grasveld wordt als een tapijt.

Wacht niet tot het laatste. Bericht ons en het komt in orde.

Wij garanderen tevredenheid.

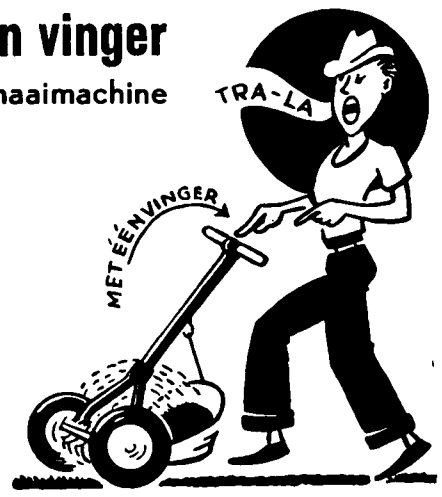

Fa. A. J. G. van de WETERING
Stationstraat 26 – Telefoon 273 – Boxtel

No 693 7 MAART 1958

Brabants Centrum

Terloops...

★ Ofschoon we volgens onze geschiedschrijvers de periode van de „schuurkerken" al ruim 150 jaar voorbij zijn, maken in Boxtel enkele honderden katholieken nu in negentien honderd acht en vijftig nog dagelijks gebruik van zo'n Godshuis. Dat gebeurt bij Missiehuis St. Theresia van de Paters Assumptionisten, waar men al vele jaren lang onvermoeibaar ijvert voor de bouw van een nieuwe kapel, maar daarbij telkens op nieuwe moeilijkheden stuit. Toch zal het er spoedig van moeten komen, want er is daar werkelijk van een noodtoestand sprake. Dit bleek j.l. zondag nog heel duidelijk toen de studenten familiebezoek ontvingen en er dus enkele honderden gasten op Stapelen vertoefden. Dit leidde in de kapel tot zulke grote moeilijkheden, dat het zangerskoor op een gegeven moment „en bloc" door de vloer zakte... De paters krijgen er wezenlijk grijze haren van! ★ Intussen komt de Boxtelse katholieke gemeenschap stap na stap dichter tot een grootscheepse actie voor de bouw van de nieuwe parochiekerk. Dezer dagen is een aanvang gemaakt met een algemene inzamelingsactie, die wekelijks of maandelijks herhaald zal worden en welke zal moeten leiden tot een goede financiële basis voor de verwezenlijking van de plannen. Laat Boxtel een kerk bouwen met offers, grote offers, die door iedereen, groot en klein, rijk en arm, gebracht worden! ★ Met de lente in het vooruitzicht blikken we natuurlijk allemaal al eens naar de horizon, naar de lokkende verten, naar noord en oost, naar zuid en west. Ja, straks galmen we het weer uit: „De paden op, de lanen in..... Voorlopig is het echter beter nog wat nuchter te blijven, vooral omdat het met die paden en lanengeschiedenis in Boxtel nog lang zo mooi niet gesteld is, noch in noord en oost, noch in zuid en west. Daar verbieden water en slijk ons wel eens naar de horizon te kijken. Neen, eerst op eigen erf maar eens schoon schip gemaakt..... ★ Met de Spoordonkseweg zou de situatie echter eindelijk „op goei kommende weeg" zijn, zo hebben we van bevoegde zijde vernomen. Daar kan de stemming dus wel wat optimisme verdragen. ★ Nóg een goed nieuwtje: Volgende week woensdag wordt de N.S. knipperlichtinstallatie op de onbewaakte overweg bij het ODC-terrein definitief in werking gesteld. Voor weggebruikers is de veiligheid daarmede voldoende opgevoerd als het bel- en het lichtsignaal voor hen althans alarmerend genoeg zijn. ★ Boxtel een presentje van de N.S.? Dan de N.S. een presentje van Boxtel! Het Stationsplein zal voortaan ook laat in de avond en 's nachts voldoende verlicht blijven ten gerieve en tot genoegen van de treinreizigers, die men graag een goede entree in Boxtel gunt, op elk moment van de dag nota bene. ★ De Boxtelse waterleiding schijnt een goede bron voor terloopse curiositeiten te zijn. want konden we enkele weken geleden verhalen van een aangeslotene die jaarlijks buurmans royaliteit in waterverbruik op zijn rekening tot uiting ziet komen, thans kunnen we het nog een beetje sterker vertellen, nl. dat iemand die in het geheel niet aangesloten is toch regelmatig aangeslagen wordt voor zijn denkbeeldig waterpart. Betaling zou steeds prompt geschiedt zijn, omdat de betreffende persoon het beschouwt als een verplichte vaste bijdrage zijnerzijds, en wel, als bewoner van een onrendabel gebied, waarin door hem aansluiting geweigerd is. Is die even nát! ★ Uit de Boxtelsche Courant van 25 jaar geleden: „Op de heden Vrijdag 10 Maart gehouden eiermarkt was de prijs der versche eieren 2½ à 3 cent per stuk. Aanvoer en handel goed". (10 maart 1933).

IVOROL Elke tand een **Sneeuwwitje**

Nieuws uit de omgeving

GEMONDE.

PATER FERDINAND GEHULDIGD.

J.l. zondag werd de W.E. Pater Ferdinand A.A. in de hal van de Mariaschool een hartelijke hulde bereid wegens het feit, dat deze in de Gemondse parochie reeds 12½ jaar werkzaam is als assistent en als geestelijk adviseur van verschillende verenigingen.

Als bewijs van dankbaarheid werd deze sympathieke priester door de Z.E. Heer Pastoor De Beer een pracht geschenk van de St. Lambertusparochie aangeboden, nl. een bromfiets. Pastoor De Beer dankte Pater Ferdinand daarbij hartelijk voor het werk, dat hij in de afgelopen jaren heeft verricht in deze parochie, zowel onder zijn voorganger Pastoor v. Dorenmalen, als onder hem zelf.

Pater Ferdinand toonde zich zeer getroffen door deze verrassende huldiging en sprak de hoop uit nog lange tijd de belangen van de parochie mede te kunnen helpen behartigen daar Gemonde in zijn hart een zeer bijzondere plaats heeft veroverd.

Ongetwijfeld zal het ook de wens van alle Gemondenaren zijn, dat Pater Ferdinand met zijn aanstekelijk enthousiasme en onvermoeibare werkkracht nog lang het parochiële en verenigingsleven zal mogen dienen.

LOURDES-LOTERIJ
R.K.J.B. en R.K.B.B.

Op de j.l. dinsdag in de harmoniezaal gehouden biieenkomst vond de trekking plaats van de Lourdesloterij. Het geluk van een gratis Lourdesreis viel bij de R.K.B.B. ten deel aan: Annie v. d. Sande, Mien Groenendaal en Annie Klomp. (Als reserve kwamen uit de bus Sjaan v. Grinsven en Liesje Geerts).

Bij de R.K.J.B. wees het lot H. Groenendaal, P. Hessels en W. Verhagen (Besselaar) aan. (Reserve: W. Schellekens en Ant. Habraken).

Vooraf werd door Pater W. Meulendijk uit Boxtel een interessante lezing met lichtbeelden gegeven.

LIEMPDE.

MERKWAARDIG VERKEERSAVONTUUR.

Door tot nu toe onverklaarbare oorzaak maakte de auto van de Eindhovense vertegenwoordiger, de heer S., zaterdagavond op de grote verkeersweg naar Eindhoven, juist even voorbij de Liempdse barrier, even gevaarlijke als merkwaardige verkeerscapriolen. De wagen zou zelfs over de kop geslagen zijn of op zij gekanteld, waardoor de bestuurder de schrik van zijn leven moet hebben gekregen en enige bagage (waaronder een schrijfmachine) over de weg werd geslingerd. Het voertuig is echter toch weer normaal op de weg komen staan en vreemd genoeg (mogelijk van pure alteratie) is de heer S. met achterlating van de verloren goederen meteen naar huis gereden. Toen de gealarmeerde politie ter plaatse kwam was van het ongeluk weinig meer te bespeuren. De heer S. kon echter (thuis) worden opgespoord, maar wist de politie geen verklaring te geven voor het curieuze verloop van dit avontuur. Ons kwam ter ore dat de man een shock heeft opgelopen, doch een officiële bevestiging kon ons daarvan niet worden gegeven.

AUTO TEGEN BOOM.

Zondagavond tegen middernacht vond het autoritje van een viertal jongelui (de heren v. N. en E. uit Boxtel, alsmede de dames S. uit Veghel) in Liempde een voortijdig en abrupt einde in de botsing tegen een boom. De botsing kwam hevig aan, want de personenauto werd zo zwaar gehavend, dat het verwonderlijk mag heten dat de persoonlijke ongelukken tot meer of minder ernstige verwondingen van de inzittenden beperkt bleven. Weliswaar moesten allen in het St. Liduina-ziekenhuis worden opgenomen, doch een der dames heeft het ziekenhuis intussen al kunnen verlaten. De toestand van de overige slachtoffers is redelijk.

Door de Rijkspolitie wordt een onderzoek ingesteld naar de oorzaak en de toedracht van het gebeuren.

TONEELUITVOERING.

Zondag 9 maart a.s. zal de toneelgroep van de R.K.J.B. en R.K.B.B. uit Den Dungen in Zaal De Punder het toneelspel „Gerda van de Anna's hoeve" opvoeren. Aanvang 8 uur.

Deze uitvoering was aanvanklijk bepaald op 9 februari doch moest wegens bijzondere omstandigheden een maand worden uitgesteld.

Vergeelde geschiedenis

UIT DE KRANT VAN 25 JAAR GELEDEN :

■ **Geestelijke vrijheid.** — „De sociaaldemocratie is de eerstgeroepene om de geestelijke vrijheid te bewaren", aldus de leider der S.D.A.P., de heer Albarda. Dit is de theorie, maar hoe staat het in de praktijk? Hoe komt het, dat in landen, waar de socialisten regeeren, er zoo weinig van blijkt, dat de socialisten den godsdienst ongemoeid laten? Wie dreef de anti-katholieke wetten in Frankrijk er door, wie droeg mede de schuld aan de kloostervervolging in Frankrijk vóór den grooten oorlog? En om niet zoo ver terug te gaan, zie naar de katholieke landen Mexico en Spanje, waar de socialisten thans de meerderheid hebben en de katholieke godsdienst meedoogenloos wordt vervolgd.

■ **De Rijksdagverkiezingen.** — Het resultaat der Zondag in Duitschland gehouden Rijksdagverkiezingen is, dat de nationaal-socialisten (Hitler) met het strijdfront Zwart-Wit-Rood, Duitschnationalen, (de partij van Hugenberg—Von Papen—Selte) de meerderheid der zetels heeft behaald. De partij van Hitler verkreeg 288 zetels, de Duitsch-nationalen 52, tezamen dus 340 zetels, dit is een meerderheid van 33 zetels.

■ **Heropening der Banken in Amerika.** — Hedenavond heeft de Amerikaansche minister van financiën Woodin een besluit genomen, waardoor de banken worden gemachtigd hun gewone werkzaamheden weer uit te voeren voor zooverre de situatie dit veroorlooft en zulks absoluut noodzakelijk is om te voorzien in de behoefte van de gemeenschap aan voedings- en geneesmiddelen, tot verlichting van den nood tot betaling van de gebruikelijke loonen, salarissen en loopende uitgaven, om de werkgelegenheid op peil te houden, alsmede voor andere soortgelijke essentieele doeleinden.

■ **Roosevelt aanvaardt zijn ambt.** — Met de woorden van den eed, met opgeheven rechterhand uitgesproken voor den „chief justice", is Franklin D. Roosevelt zaterdag de 32ste president der Vereenigde Staten geworden. De aftredende president Hoover en zijn opvolger Roosevelt gingen te zamen de treden op naar het podium.

■ **Ontslagen bij Philips.** — Men deelt ons mee, dat de ontslagen bij Philips, die reeds sinds verscheidene weken zijn ingezet, nog steeds voortduren. De slapte in de radio-industrie is de voornaamste oorzaak.

Onze prijzen zijn weer verlaagd
Profiteer dus mee
Voor VRIJDAG en ZATERDAG

500 gr. POULET 1.45
500 gr. MALS BRAADVLEES 2.45
500 gr. COTELETTEN 1.70

Ons lunchpakket is weer zeer voordelig

150 gr. GEKOOKTE HAM } Samen 300 gram
150 gr. LUNCHWORST } v. 1.58 nu slechts 1.30

Dinsdag 500 gr. SPEKLAPPEN 1.20
Woensdag 500 gr. GEHAKT 1.50

Fr. Baaijens-Frunt
Baroniestraat 99

Grote sortering
BEHANG vanaf **0.78** per rol
Wij geven alle mogelijke service
★
M. OLIEMEULEN
Rechterstraat 37 v. Merheimstraat 9

Gebruik **SIMOCITRON** crême
Voor verzorging en bescherming der handen
Drogisterij M. OLIEMEULEN
Rechterstraat 37 v. Merheimstraat 9

GEWEEKTE STOKVIS
500 gram f 1,00
VOS Stationstraat 44

Voor de Plechtige H. Communie!
Sieraden *in goud, zilver en doublee, kruisjes, ringen, armbanden, oorbellen*
Rozenkransen *in zilver en alpacea*
Horloges *'t sterk begeerde geschenk voor de Communie, in prijzen v.a. f 35.- met garantie.*
Fa. A. van Vlerken
Kruisstraat 10 - Boxtel
Juwelier — Horloger — Opticiën

Bestel ook Uw brandstoffen voor Uw oliekachel of haard bij de vakman.
Gez. Brandstoffenhandelaren - Boxtel

inconé
DAG MEVROUW! ik ben Inconé'tje

Elke veertien dagen kom ik even bij U „buurten" als adviseuse voor de Inconé merkartikelen. U moet weten dat de Inconé, een heel grote organisatie van ruim 400 zelfstandige textielzaken, bij de beste fabrikanten eigen merkartikelen laat maken die aan de allerhoogste eisen voldoen. Omdat dit „kwaliteits" producten zijn wil ik U er steeds iets over vertellen. Iets interessants. Iets dat U nog niet wist. Nu nog niet, want ik wilde me eerst even netjes aan U voorstellen, zoals 't hoort.

Ik kom spoedig terug! Tot ziens!

IN DEN OOIEVAAR
Fa. A. P. v. d. Boomen-Resink
Stationstraat 43 -Boxtel

En toch is de Gildeslager het voordeligst!

vrijdag en zaterdag:
COTELETTEN . . . . . v.a f 1.53 p. 500 gr.
GEHAKT . . . . . f 1.40 „
GELD. GEK. WORST . . . . . f 0.98 „
KINNEBAK . . . . . f 1.50 „

dinsdag en woensdag:
VERSE MAGERE SPEKLAPPEN . f 1.20 p. 500 gr.
GEHAKT . . . . . f 1.40 „

JAN POOS Fellenoord 2 Telefoon 372

PAROCHIE-AGENDA

Derde zondag van de Vasten, 9 maart 1958.

Parochie St. Petrus, Boxtel.

ZONDAG: De H.H. Missen zijn om half 7, kwart voor 8, 9 uur en om half 11 de Hoogmis. HALF 7 gel. mndst. voor Johanna v. Aarle-Schipper; Maria-altaar gel. H. Mis voor het geestelijk en tijdelijk welzijn van onze parochie en van onze parochianen; KWART VOOR 8 gel. H. Mis voor Johanna v. d. Eerden-v. Ham; Maria-altaar gel. H. Mis voor Petrus v. d. Steen v.w. de spaarkas „De Voorzorg"; H. Hart-altaar gel. jrgt. voor Maria v. d. Langenberg-Bekers; H. Bloed-kapel gel. jrgt. voor Marinus v. Kasteren; 9 UUR gel. M. Mis v. Petrus Martinus Voets v.w. zijn verjaardag; Maria-altaar gel. H. Mis voor Willibrord Grilis v.w. zijn kleine vriendje; H. Hart-altaar gel. H. Mis voor Maria v. d. Langenberg-Hozewol v.w. haar verjaardag; HALF 11 hoogmis als gez. mndst. voor Maria Mertens-v. d. Assum.

COLLECTE.

Vandaag is de eerste collecte voor onze eigen kerk; de tweede collecte is voor „DE KERKENBOUW IN ONS BISDOM". Wij bevelen beide collectes ten zeerste aan in de milddadigheid van de gelovigen. Vooral de tweede schaal voor de kerkenbouw in ons bisdom, omdat U daardoor een grote nood van ons bisdom helpt lenigen en tevens bijdraagt voor de bouw van de nieuwe kerk op de Selissenwal.

LOF

A.s. woensdag en donderdag is het om 7 uur lof met rozenhoedje; woensdag tevens met het gebed tot de H. Jozef. Woensdag wordt gezongen lied no. 115 en donderdag lied no. 22.

KRUISWEG.

Vandaag (zondag) om 7 uur kruisweg voor al degenen, wier namen op het zielboek staan. Daarna Tantum ergo en zegen met het Allerheiligste. Tot slot lied no. 21.

Vrijdag om 7 uur kruisweg v.w. de vastentijd. Na het Tantum ergo en de zegen met het Allerheiligste volgt lied no. 19.

VERJAARDAG VAN DE PAUSKRONING.

A.s. woensdag vieren wij de 19e verjaardag van de kroning van Paus Pius XIII. Wij vragen vooral uw gebed voor onze H. Vader, die in zulk een moeilijke tijd de Kerk Gods moet besturen.

Vandaag (zondag) zal na de Hoogmis het „Te Deum" worden gezongen uit dankbaarheid voor de Pauskroning.

PLECHTIGE HERNIEUWING VAN DE DOOPBELOFTEN.

Omdat de plechtige communicanten hun examen in de catechismus hebben gedaan, hoeven zij niet meer naar de voorbereidingslessen te komen.

A.s. vrijdag 14 maart begint de noveen ter voorbereiding op de plechtige hernieuwing van de doopbeloften. Wij verwachten de communicanten gedurende deze noveen iedere dag in de H. Mis van half 8 (zondag 16 maart om kwart voor 8). Zij nemen dan plaats op de stoelen in het priesterkoor. Daarom zijn a.s. zondag 16 maart de stoelen in het priesterkoor om kwart voor 9 gereserveerd voor de communicanten. Donderdag 20 maart begint voor deze jongens en meisjes de retraite als laatste voorbereiding op hun hernieuwing van de doopbeloften.

OVERIGE AGENDA.

Maria-Congregatie: a.s. donderdag om half 8 in de kerk.

H. Familie: a.s. vrijdag om 8 uur in de kerk. De prefecten van de H. Familie worden verzocht het abonnementsgeld van „Het Familieblad" op te halen en af te dragen.

MAANDAG: KWART VOOR 7 gel. H. Mis voor Johannes v. d. Akker v.w. zijn verjaardag; HALF 8 gel. H. Mis voor Bernardus Verheijden; Maria-altaar gel. H. Mis tot een bijzondere intentie; H. Hart-altaar gel. mndst. voor Johannes Beks; HALF 9 gez. mndst. voor Maria v. d. Sande-v. Duren; Maria-altaar gel. mndst. voor Maria Mertens-v. d. Assum; H. Hart-altaar gel. mndst. voor Johannes v. d. Plas.

DINSDAG: KWART VOOR 7 gel. jrgt. voor Cornelis v. d. Sloot; HALF 8 gel. mndst. voor Petrus v. d. Steen; Maria-altaar gel. mndst. voor Maria v. d. Sande-v. Duren; H. Hart-altaar gel. mndst. voor Walthera v. Doorn-v. Esch; HALF 9 gez. mndst. voor Johannes v. d. Plas; Maria-altaar gel. H. Mis voor Elisabeth v. Cuijk-v. d. Meerakker.

WOENSDAG: KWART VOOR 7 gef. gez. jrgt. voor Adrianus Leermakers; HALF 8 gel. mndst. voor Jan Hendrik Hubertus Hacken; Maria-altaar gel. H. Mis voor Henrica de Laat; H. Hart-altaar gel. H. Mis voor Johanna v. d. Boer-v. d. Hoogen v.w. de buurt; HALF 9 gef. gez. jrgt. voor Jozef Petrus v. d. Meijden; Maria-altaar gel. jrgt. voor Martinus v. d. Steen en Adriana v. d. Oetelaar de hsvr.; H. Hart-altaar gel. H. Mis voor Albertus Welling.

DONDERDAG: KWART VOOR 7 gez. jrgt. voor Wilhelmus v. d. Ven; HALF 8 gel. H. Mis voor Walthera v. Doorn-v. Esch v.w. de buurt; Maria-altaar gel. H. Mis voor Maria Middegaal-Schepers; H. Hart-altaar gel. mndst. voor Henrica de Laat; HALF 9 gez. mndst. voor Antoinetta v. Dongen-Pierrot; Maria-altaar gel. H. Mis voor Johanna Verhoeven-v. Donzel v.w. haar verjaardag.

VRIJDAG: EEN GEBODEN VASTEN- EN ONTHOUDINGSDAG. KWART VOOR 7 gel. mndst. voor Cornelis Leijten; HALF 8 gel. H. Mis voor Marinus v. Diessen en Cornelia Smulders; Maria-altaar gel. H. Mis voor Wilhelmus v. d. Ven en Hendrica de hsvr.; H. Hart-altaar gel. H. Mis voor Antoinetta v. Dongen-Piettot; HALF 9 gel. H. Mis voor Antonius Timmermans en Martina Hazenberg; Maria-altaar gel. H. Mis voor Francina v. d. Laar-v. Liempt v.w. haar verjaardag; H. Hart-altaar gel. mndst. voor Henricus v. d. Oetelaar.

ZATERDAG: KWART VOOR 7 gef. gez. jrgt. voor Engelina Leermakers-v. d. Velden; Maria-altaar gef. gel. jrgt. voor Toon v. Erp; HALF 8 gel. mndst. voor Antoinetta v. Dongen-Pierrot; Maria-altaar gel. H. Mis voor 2 oma's; H. Hart-altaar gef. gel. H. Mis voor de familie Eijkemans; HALF 9 gez. jrgt. voor Rumoldus v. d. Ven en Catharina Montens; Maria-altaar gel. jrgt. voor Johannes Franciscus v. Erp; H. Hart-altaar gel. mndst. voor Antonia Robben-v. d. Steen.

Parochie H. Hart, Boxtel.

Vanavond is het om zeven uur Lof waaronder bijzondere oefeningen van boete en gebed worden gehouden vanwege de H. Vastentijd. Onder dit Lof zal het „Te Deum" worden gezongen vanwege de verjaardag van de Pauskeuze (2 maart) en de Pauskroning (woensdag 12 maart) van onze H. Vader Paus Pius XII.

WOENSDAG is het des avonds om half 8 Lof ter ere van de H. Jozef.

VRIJDAG is het GEBODEN VASTEN en ONTHOUDINGSDAG.

Des avonds is het om half acht Avondmis vanwege de H. Vastentijd.

Om acht uur is het H. Familie voor mannen in de Burchtkapel.

ZONDAG: In de kerk: kwart voor 7 l.d. tot genezing van een zieke; 8 uur l.d. voor overl. moeder (P. Verhagen-Verhoeven); kwart over 9 l.d. voor overleden moeder vw. verjaardag (C. v. d. Braak-v. Oirschot); half 11 HOOGMIS voor het geestelijk en tijdelijk welzijn der parochianen.

In de Burcht (Z.E. Pater Kohlman): half 8 l.d. voor overledene (H. v. Oorschot); kwart voor 9 l.d. voor overl. vader (W. v. Genechten); 10 uur l.j. voor overledene (M. Hazenberg-Potters); 11 uur l.d. voor Theodora van Kollenburg vw. de buurt.

MAANDAG: 7 uur gez. d. voor Lambertus v. Esch; zijaltaar l.d. voor Helena v. Oerle-v. Hoorn; kw. voor 8 l.d. voor Christina Baaijens-v. d. Akker; half 9 l.d. voor Wilhelm en Oda v. Eupen.

In de Burcht: half 8 gef. l.j. voor Laurentius v. Lieshout.

DINSDAG: 7 uur l. mndst. voor Petronella Vlamings-Wordragen; zijaltaar l. mndst. voor Theodorus Post-Hanegraaf; kw. voor 8 l.j. voor Gerarda en Cornelia v. d. Gouw; half 9 l.d. tot lafenis van de Gelovige Zielen.

In de Burcht: half 8 l.j. voor Adrianus Potters, Johanna Kemps z.e. en Dina de dochter.

WOENSDAG: 7 uur gez. jrgt. voor Helena v. d. Rijdt-v. d. Langenberg; zijaltaar l. mndst. voor Henrica Danklof-Baaten; kw. voor 8 l.d. voor Theodorus Hendriks; half 9 l.j. voor Cornelia v. d. Sande-Kouwenberg.

In de Burcht: half 8 l.d. voor Gerardus v. Hooff en Wilhelmina Blummel.

DONDERDAG: 7 uur gef. gez. jrgt. voor Adrianus Kuijpers en Maria Habraken; zijaltaar l.d. voor Wilhelmina v. d. Sande vw .de buurt; kw. voor 8 l.d. voor Arnoldus v. Dijk vw. broederschan H. Bloed; half 9 pl. gez. jrgt. voor Wilhelmus Kouwenberg.

In de Burcht: half 8 l.j. voor Jan Hazenberg.

VRIJDAG: pl. gez. jrgt. voor Lambertus v. Esch; zijaltaar l. mndst. voor Petronella Maria Verhagen-Verhoeven; kw. voor 8 l. mndst. voor Johanna Maria de Koning-Melis; NEGEN UUR l.d. v. Henricus v. Liempd-v. d. Langenberg vw. broederschap H. Bloed.

AVONDMIS om half 8: l.d. tot bijz. intentie.

In de Burcht: half 8 l. mndst. voor Maria Matthijssen.

ZATERDAG: 7 uur l.j. voor Helena v. d. Rijdt-v. d. Langenberg; zijaltaar l.d. voor dezelfde als hoogaltaar; kw. voor 8 l.d. voor Christina Baaijens-v. d. Akker (vw. vriend); half 9 l.j. voor Johannes Bekkers en Gijsberdina de dochter.

In de Burcht: half 8 l.j. voor Franciscus Voets en Catharina v. d. Coevering z.e.

Parochie H. Lambertus, Gemonde

Zaterdagavond 8 maart: biechtgelegenheid als gewoon.

ZONDAG: HH. Missen: 7 uur voor Walthera v. Doorn-v. Esch, met kaars, te Boxtel overleden; half 9 voor de parochianen; 10 uur jrgt. voor Theodorus v. Kuringen-v. d. Heuvel; 10.50 uur Hoogmis met algemene deelname der aanwezigen in Volkszang en H. Communie (niet eten na half 9); jrgt. voor Francisca Hellings-Ariëns.

In de avond 10 min. vóór 7 uur Rozenhoedje, daarna oefening van de Kruisweg.

MAANDAG: half 8 jrgt. voor Henricus v. d. Broek; 8 uur jrgt. voor Johannes Henricus Vervoort.

DINSDAG: half 8 jrgt. voor Marinus den Otter en Elisabeth van Aarle; 8 uur jrgt. voor Gerardus Putmans en Maria v. Houtum.

WOENSDAG: half 8 jrgt. voor Jan den Otter; 8 uur jrgt. voor Jan Cornelis Geerts.

DONDERDAG: half 8 jrgt. voor Petronella Geerts; 8 uur jrgt. voor Nicolaas Vorstenbosch en Henrica v. Vugt.

VRIJDAG: half 8 jrgt. voor Albertus de Bie; 8 uur jrgt. voor Johannes Geerts.

ZATERDAG: half 8 jrgt. voor Maria v. Oorschot; 8 uur jrgt. voor Gerdina v. Osch-den Otter.

In het Klooster dagelijks te 7 uur: maandag, dinsdag en woensdag voor Cornelia Bressers-v. d. Boom, namens H. Cornelis v. Bokhoven en namens fam. Steenbakkers-v. Aarle en kinderen; donderdag, vrijdag en zaterdag voor Henricus Schellekens-de Laat, namens de buurt en de kinderen Schellekens.

MEDEDELINGEN.

1. Collecte voor de kerk en de Kerkenbouw in ons bisdom.
2. Kindermis: dinsdag en donderdag.
3. Schoonmaak der kerk: Gonda Verhagen en Sjaan v. d. Pol.
4. Deze zondag is er op zondagavond te half 8 gelegenheid de actie te steunen voor de Kerkenbouw in ons Bisdom bij P. Verbruggen.

In de namiddag te 2 uur voor de kinderen.

5. Deze zondag te 12 uur Vergadering voor de gezinshoofden onder St. Michiels-Gestel, over de Wijkraad.

Parochie H. Theresia, Boxtel.

ZONDAG: half 8 H. Mis voor Marinus Bergman vanwege de kinderen; 9 uur mndst. voor Cornelis van Beers; half 11 de Hoogmis voor het welzijn van de parochie, waarna het Te Deum vanwege de verjaardag van de kroning van Z. H. Paus Pius XII.

MAANDAG: kwart voor 8 H. Mis voor Gerarda Schellekens-Schalkx.

DINSDAG: kwart voor 8 mndst. voor Theodora v. Ingen-v. Rijzewijk.

WOENSDAG: kwart voor 8 jrgt. voor Maria Noten.

DONDERDAG: kwart voor 8 mndst. voor Maria v. d. Pas-v. d. Ven.

VRIJDAG, **geboden vasten- en onthoudingsdag**: om kwart voor 8 H. Mis voor Adrianus v. d. Sloot.

ZATERDAG: om kwart voor 8 H. Mis t.e.v. de H. Maagd Maria tot zekere intentie; aan het zijaltaar H. Mis voor Harry v. Dijk.

Gelegenheid tot biechten:

Dagelijks voor de HH. Missen en zaterdagavond van 6 tot 7 uur.

Katechismusles op school:

Klas 4: les 28.
Klas 5: les 35.
Klas 6 en 7: les 37 (2e helft) en 38.

Leven met de Kerk:

De beste voorbereiding op Pasen is „te leven in liefde, zoals ook Christus ons heeft liefgehad".

Daarom worden echte daden van naastenliefde van ons gevraagd, al is het maar in kleinigheden.

Parochie St. Jan's Onthoofding, Liempde.

ZONDAG: half 7 l.m. tot welzijn der parochie; 8 uur l.j. voor Wilhelmina v. Alphen; 10 uur z.m. voor Wilhelmina Johannes Kuppens; om 3 uur het Lof.

In alle HH. Missen de eerste schaal voor de eigen kerk; de zwarte buil voor de Kerkenbouw in ons bisdom.

MAANDAG: half 7 z. mndst. voor Jos. van Eyndhoven; 7 uur l.j. voor Albert v. d. Wiel; 8 uur l.m. voor Johanna Frans v. Beers als overleden lid der proc. van Kevelaar.

DINSDAG: half 7 z. mndst. voor Anna Maria Martinus v. d. Meerakker; 7 uur l. mndst. voor Cornelis v. d. Boomen; 8 uur l. mndst. voor Arnoldus v. Kemenade.

WOENSDAG: half 7 z. mndst. voor Hubertus de Beer; 7 uur l. mndst. voor Willem v. d. Langenberg; 8 uur l. mndst. voor Martha Adrianus v. d. Biggelaar.

DONDERDAG: half 7 z. mndst. v. Anna v. Zeeland; 7 uur l. mndst. voor Eerw. Zuster Joseph v. Gestel; 8 uur l. mndst. voor Gerardina Cornelis van Heerebeek.

VRIJDAG: half 7 z. mndst. voor Theodorus Leyten; 7 uur l. mndst. voor Michiel Braken; 8 uur l. mndst. voor Johanna Antonius v. Breugel.

ZATERDAG: half 7 z. mndst. voor Wilhelmina Johannes Kuppens; 7 uur l. mis voor Diliana Wilhelmus Merkx overleden te Orthen; 8 uur l. mndst. v. Johanna Hendrik Scheutjens.

In de Kapel der Eerwaarde Zusters:

Maandag 7 uur l.m. voor Eerw. Zuster Joseph v. Gestel; dinsdag 7 uur l.m. voor Wilhelmina Johannes Kuppens als overleden lid: H. Pastoor v. Ars; woensdag 7 uur l.m. voor Cornelis v. d. Boer-v. Eerd; donderdag 7 uur l.m. voor Michiel Braken vw. personeel: Tricot-Best; vrijdag 7 uur l.m. voor Anna v. Zeeland vw. broers en zusters; zaterdag 7 uur l.m. voor Gerardina Cornelis v. Heerebeek; zondag 7 uur l.m. voor Mevr. Winter-Jennissen.

Woensdagavond om half 8 Lof ter ere van St. Joseph; na het Lof te zingen lied no. 3.

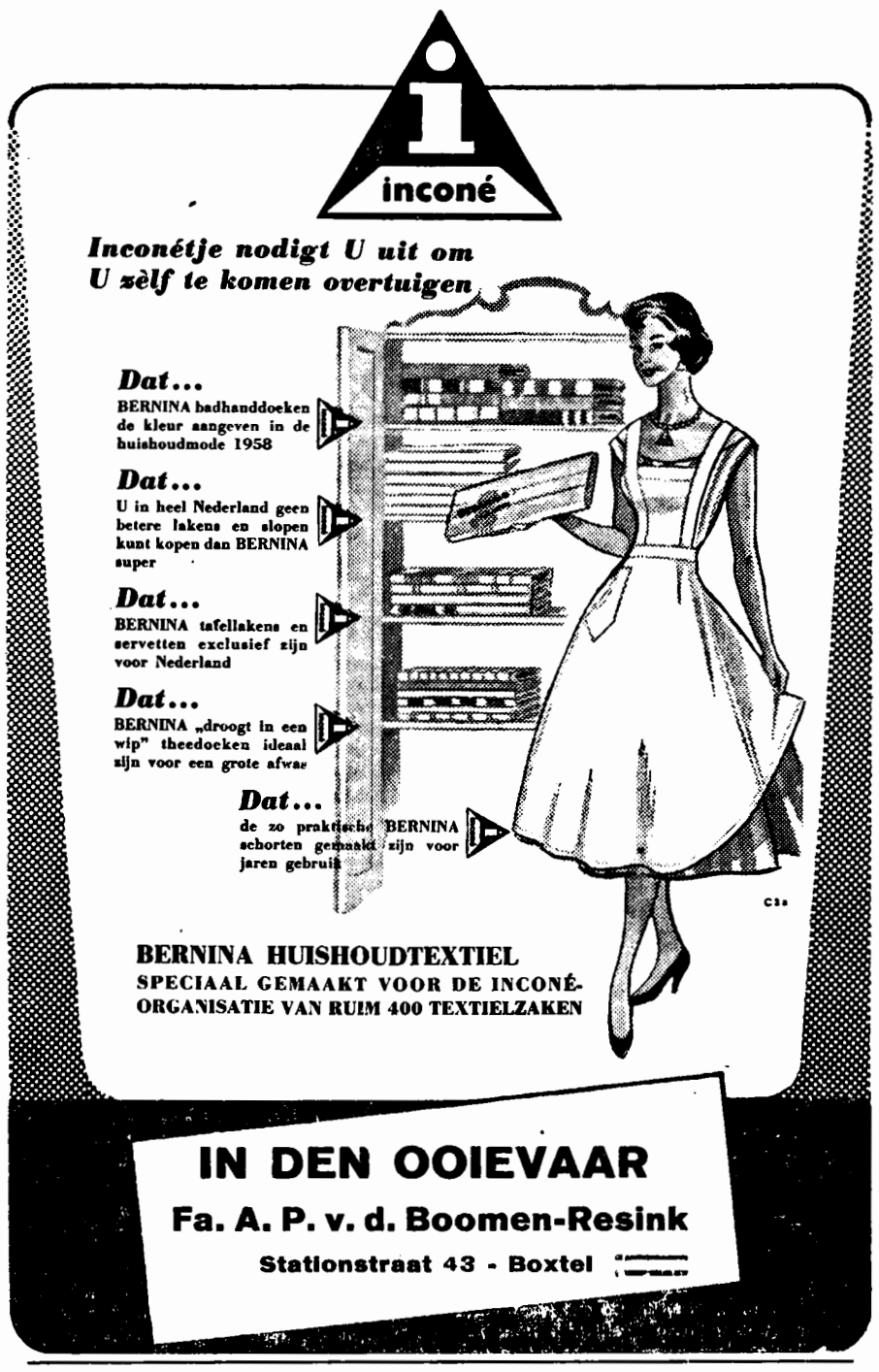

Donderdag omgang om eieren in Loeeind, Velder en Vrelikhoven.

30e Diliana Wilhelmus Merkx overleden te Orthen.

GEDOOPT: Franciscus Petrus Cornelis zoon van Leonardus Bakx-Verouden.

Parochie H. Willibrordus, Esch.

HH. Missen om 7 uur, half 9 en om 10 uur Hoogmis. De tweede schaalcollecte is voor de Kerkenbouw in ons Bisdom.

Na de middag om 3 uur Lof.

Na de Hoogmis Te Deum vanwege de verjaardag van de verkiezing en kroning van onze H. Vader de Paus.

Woensdagavond om half 8 Lof ter ere van Sint Jozef.

Vrijdag is het vasten- en onthoudingsdag; half 8 Kruisweg.

ZONDAG: 7 uur H. Mis voor een overledene; half 9 H. Mis voor het geestelijk en tijdelijk welzijn van de Parochie; 10 uur Hoogmis voor Jordanus Dieden.

MAANDAG: 7 uur H. Mis voor Cornelia v. Oers-v. d. Braak; 8 uur mndst. voor Henricus Kempenaars.

DINSDAG: 7 uur jrgt. voor Adriana Dieden; 8 uur H. Mis voor Gertruda Verstijnen-v. d. Braak te 's-Bosch overleden.

WOENSDAG: 7 uur H. Mis voor Marinus van Rulo; 8 uur H. Mis voor Wilhelmina Konings.

DONDERDAG: 7 uur H. Mis voor Johanna de Greeff-v. Exsel; 8 uur jrgt. voor Geerdina van Gemert.

VRIJDAG: 7 uur jrgt. voor Weleerw. Pater Victor v. d. Pas (Capucijn); 8 uur jrgt. voor Cornelis van Kempen.

ZATERDAG: 7 uur mndst. v. Adrianus van der Meijden; 8 uur H. Mis v. Maria van Rulo.

St. Charles, Hal, Boxtel.

Na de Hoogmis zingen we het Te Deum om God te danken bij de 19de verjaardag van de pauskroning van O. H. Vader Pius XII. Laten we vandaag bijzonder bidden voor onze Paus, dat God hem kracht moge geven in de beproevingen die hij nu ondervindt door de smaad die hem en de H. Kerk wordt aangedaan.

Vanmiddag om half 6 Vespers en Lof.

Woensdag om 8 uur Lof ter ere van de H. Jozef.

Donderdag en zaterdag om 8 uur Lof.

Vrijdag, geboden vasten- en onthoudingsdag; 's avonds om 8 uur Oefening van de H. Kruisweg.

Onze intentie hierbij is: voor de bekering van de zondaars, dat God hun de genade moge geven van een goede Biecht te spreken en waardig te communiceren om zo met Christus te verrijzen.

ZONDAG: om 7 uur voor Petronella van Erp-v. d. Velden; om half 9 voor Hans Janssens; om kwart voor 10 voor Cornelis v. d. Broek.

MAANDAG: om kwart over 7 voor Johanna de Greeff-van Exsel.

DINSDAG: om kwart over 7 jrgt. voor Hendrikus v. d. Weideven en Hendrika Verhoeven de hsvr.

WOENSDAG: om kwart over 7 voor Mevr. Henket-Windstosser.

DONDERDAG: om kwart over 7 tot zekere intentie.

VRIJDAG: om kwart over 7 voor Johanna de Greeff-van Exsel; om kwart over 8 voor Overleden Fam. Strengers-van Gorkom.

ZATERDAG: om kwart over 7 tot zekere intentie.

Misdienaars om half 9: Gebrs. de Greeff.

Avonturen van BIM en BAM

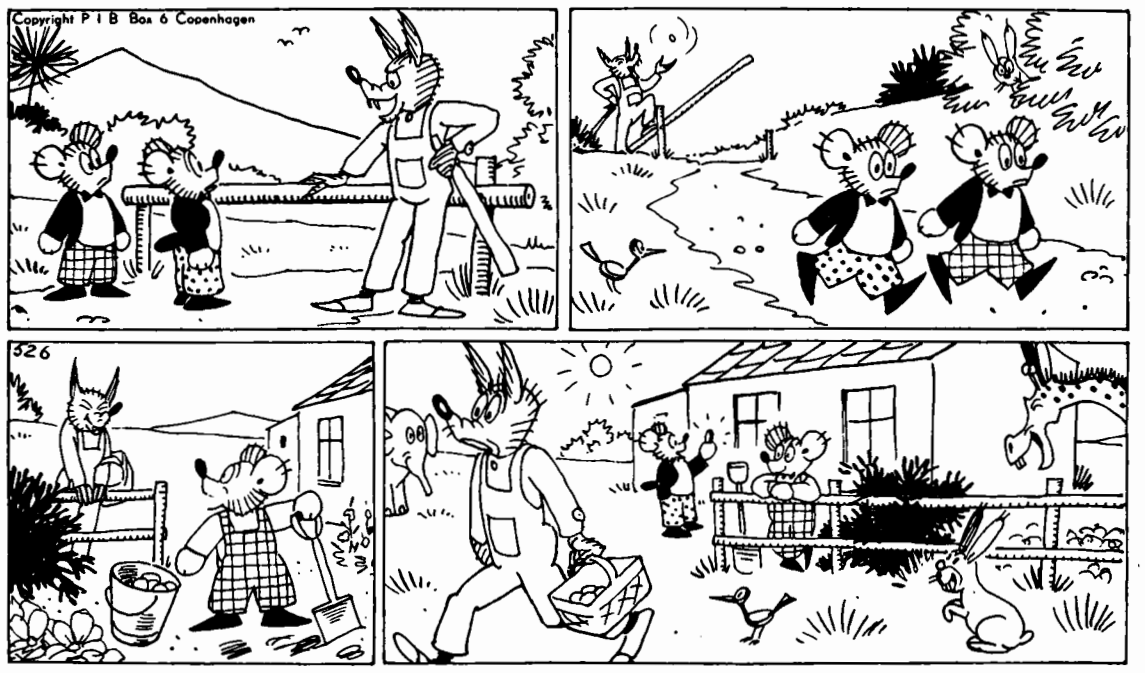

BIM EN BAM MOETEN TOL BETALEN.

„Hier een gulden tol betalen",
zegt de Vos tot Bim en Bam
en hij grinnikte, terwijl hij
hun d'r laatste geld afnam.
Bim en Bam, geheel verslagen,
gaan maar in de tuin aan 't werk
om wat aardappels te rooien;
tot Bam sist: „Daar komt die vlerk!"

„Bim", zegt Vos, nu heel aanminnig,
„ik heb heel geen eten meer,
Kan 'k bij jou wat piepers kopen?"
„Goed", zegt Bim, „voor deze keer.
'k Wou eerst zeggen, neem voor 'n gulden
maar dit hele mandje mee,
maar omdat jij Janus Vos bent,
betaal jij er lekker twee!"

4e JAARGANG No. 694 — 14 MAART 1958

Brabant's Centrum

Redactie en Administratie :
MOLENSTRAAT 19
TELEF. 513 — GIRO 277703

VOORHEEN BOXTELSCHE COURANT

Abonnementsprijs ƒ 1,95 per kwartaal (p. post ƒ 2,00)
Advertentieprijs : 10 ct. p. kol. mm.
Bij contract speciale tarieven.
Kleine advertentiën 7 ct. per woord.

KATHOLIEK WEEKBLAD VOOR BOXTEL EN OMGEVING

„Nonnen in Ballingschap"

Nieuwe actie Oostpriesterhulp

WEG NAAR HET HART EN HET VERSTAND.

Werenfried van Straaten is een, misschien profetisch, roeper om Naastenliefde. De apparatuur die hij onder de naam „Oostpriesterhulp" in het leven riep, is een internationale actie voor barmhartigheid en hulp aan vluchtelingen en vervolgden.

Deze monnik heeft een visie op de toekomst die sommigen de schouders doet ophalen en anderen inspireert tot bijna roekeloze hoop.

Pater Werenfried preekte eens in een Duitse grensparochie onder de rook van Salzburg. „Niemand en niets kan ons nog redden: de politieke leiders niet, de generaals niet en de atoombom niet. Een atoombom is de ondergang van alles. Alleen God kan ons nog redden, maar Hij zal het alleen maar doen als wij het waard zijn, als Hij ons weer als Zijn kinderen kan herkennen, als wij de Liefde hebben. Het IJzeren Gordijn zal verdwijnen. Zullen de godlozen dan ook West-Europa nog overweldigen of zal God ons eens kans geven om in het Oosten onze broeders en zusters te hulp te snellen?

Zelfs als er minder dan één procent kans zou zijn, dan nóg moeten wij ons gereed maken voor de dag van de bevrijding en de vrede. Als de Vrede komt, moeten wij gereed staan met karavanen kapelwagens, met brigades priesters en bouwgezellen, met boeken, geneesmiddelen, levensmiddelen en kleding. Dan moeten wij vanuit het Westen op weg naar Warschau, Praag, Budapest, naar Riga, Moskou en Kiew, want dan heeft God ons voor een nieuwe en wellicht beslissende taak gesteld.

De communisten hebben de kloosterorden en congregaties in het Oosten vrijwel vernietigd. Bij ons in het Westen leven nog kleine groepen kloosterlingen in ballingschap. Wanneer deze groepen in West-Europa zouden verdwijnen, wordt het oneindig veel moeilijker het religieuze leven in het Oosten straks te herstellen. Wij zijn aan onze vervolgde broeders en zusters verplicht deze groepen intact te houden en zelfs te versterken.

Op het ogenblik hebben de volkeren achter het IJzeren Gordijn al een tekort van vijftien duizend priesters, meer dan tienduizend kloosterzusters zijn verdwenen of vermoord. Daarom zijn ook religieuze vrouwen, die zich zullen inzetten om de jeugd en de gezinnen te herwinnen voor Christus, van groter waarde dan ooit.

Maakt U gereed voor de Vrede door U te bekeren, door te bidden, door te offeren en tracht zó God ervan te overtuigen dat Hij met ons het risico van de bevrijding kan wagen..."

Tranen uit een diepe bron.

Na de preek kwamen twee kleine grijze zusters naar de pastorie. Zij wilden de „Speckpater" spreken. Zij waren zeer ontroerd en konden moeilijk uit hun woorden komen. Toch werd het de leider van Oostpriesterhulp snel duidelijk uit welke diepe bron de tranen welden.

De zusters behoorden tot een religieuze gemeenschap, die, ondanks ontbering en armoede, in tien jaar tijds was verdubbeld in getal. Het was de door de communisten uit Tsjecho Slowakije verjaagde congregatie van de Schwestern von der heiligsten Eucharistie". De congregatie was gegroeid, terwijl zij naar menselijke berekening in 1946 gedoemd was tot de ondergang. De kloostergeest was niet verbitterd en verschraald, maar verdiept en versterkt in vroomheid en vertrouwen. In de kloosterregel las hij, dat in deze congregatie vrouwen van alle nationaliteiten op een zusterlijk welkom mochten rekenen. Hij vroeg de Overste of zij postulanten uit Frankrijk, Ierland, Vlaanderen of Nederland zou aanvaarden en of de zusters in staat waren deze meisjes te vormen en te scholen voor de zielzorg in Oostenrijk nú, en in Tsjechoslowakije in de toekomst. De Overste antwoordde bevestigend. Alleen was elke vierkante meter in het huis bezet.

Offers voor de bouw van het Slowakijeklooster kunnen worden gezonden aan 't **Huisvestingscomité, Actie Oostpriesterhulp, 's Hertogenbosch,** door overschrijving of storting op girorekening 34348 en voorts per postwissel, cheque of aangetekende zending met vermelding „Vesting voor God Salzburg".

Oostpriesterhulp bouwde reeds kloosters in Bebra, Celle Steterburg, Kiel en elders. Hier presenteerde zich onontkoombaar een nieuwe taak. De Eucharistiezusters hadden bewezen hulp waard te zijn. Om de verdere uitgroei mogelijk te maken en om de geestelijke vorming in een goed klimaat te doen geschieden, was een nieuw klooster, sober maar menswaardig, noodzakelijk. Het is bovendien niet verantwoord roekeloos te zijn met de gezondheid van deze kostbare krachten. Oostpriesterhulp besloot in Salzburg een moederhuis te bouwen voor deze zusters, voor de Kerk in Nood in Tsjechoslowakije. Postulanten uit geheel West-Europa zullen straks in dit Moederhuis worden aangenomen.

Het klooster wordt gebouwd.

Met de bouw in men intussen reeds begonnen, hoewel de financiering een nog onopgelost probleem is. Het klooster wordt gebouwd in de schaduw van een nieuwe parochie-kerk in Salzburg. De Aartsbisschop verschafte de grond. Omdat Oostenrijk geweldige zorgen heeft voor de vele vluchtelingen binnen zijn grenzen en omdat anderzijds de kerk in de verste verte niet deelt in de gestegen welvaart, kan de Aartsbisschop onmogelijk méér doen. Trouwens, dit is geen zorg van één bisdom maar de zorg van de Wereldkerk.

Oostpriesterhulp-Nederland heeft besloten ons katholieke volk te vragen mee te bouwen. Er zijn vele wegen en methoden om geld bijeen te brengen. Oostpriesterhulp heeft doelbewust slechts één enkele weg gekozen, n.l. die naar het hart en het verstand tegelijk.

Er is geen tussenweg. Wij moeten ons voorbereiden op de vrede en de vrijheid óf op de ondergang. Er is tweeduizend jaar vrede beloofd aan mensen van goede wil. Als katholiek Nederland van goede wil is, bouwt het dit klooster! Het is waar: er wordt enorm veel gevraagd. Als wij echter voor ons zelf eerlijk willen bepalen waar wij beginnen te offeren, zullen wij moeten toegeven dat wij de hoogte van het échte offer te zelden bereiken. Bewijst God hoe ernstig en diep Uw mede-leven en mede-lijden is met Zijn Kerk in Nood achter het IJzeren Gordijn, door in Salzburg een klooster te bouwen met offers. Wat wij God geven, zullen zijn vijanden nooit kunnen nemen

C. G.

ZONDAGSDIENST DER ARTSEN
UITSLUITEND VOOR SPOEDGEVALLEN.
zondag 16 maart
aanvangende des zaterdags 's namiddags 5 uur eindigende 's maandagsmorgens 8 uur.
DOKTER F. F. M. KLUIJTMANS
Bosscheweg — Telefoon 354

SCHEP „VEILIGHEID" IN HET LEVEN !

10.

Jammer van de melk, die toch al zo duur is geworden en — wat minstens even erg is — **gevaarlijk voor de banden.**

Hulde aan de huismoeder die toont, niet alleen aan zichzelf, maar ook aan anderen te denken! Wie volgt haar in zo'n geval na?

★

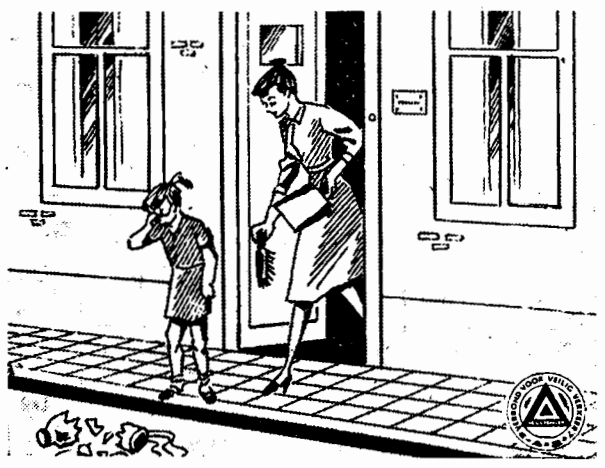

Copyright Persdienst van het Verbond voor Veilig Verkeer

Plaatselijk nieuws

Kunstkring Boxtel.

De Lijkwade van Turijn.

Op vrijdag 21 maart zal mevrouw Steyger-Asperslagh voor de leden van de Kunstkring Boxtel in boeiende tafereelen, omlijst door muziek en verlucht met lichtbeelden, de geschiedenis van de H. Lijkwade verhalen.

Mevrouw Steyger-Asperslagh is vele jaren opgetreden als spreekster bij de katholieke radio omroep. Zij heeft zich sedert jaren geheel gewijd aan de studie betreffende de H. Lijkwade, en is in dit opzicht een autoriteit. Maar dit niet alleen. Zij bezit ook de gave om een luisterend publiek een ganse avond te boeien inzake de geschiedenis dezer Lijkwade; hoe deze aanvankelijk bewaard is gebleven bij de vrome vrouwen van Jerusalem, overgebracht werd naar de metropool van keizer Constantijn, door de Kruisvaarders werd medegenomen naar Frankrijk, bijna door brand werd vernietigd en ten slotte werd overgebracht naar de kathedraal van Turijn.

Slechts zeer zelden wordt deze H. Lijkwade getoond; in 1898 werd zij voor het eerst gefotografeerd: De ware afbeelding van Christus werd op deze wijze aan de moderne tijd geschonken. Afdrukken van de originele foto's zullen tijdens de voordracht worden geprojecteerd.

De lezing van mevrouw Steyger-Asperslagh wordt door hen, die haar hebgevolgd, overal met groot respect besproken.

Het bestuur van de Kunstkring is er van overtuigd, dat ook de leden van de Kunstkring deze avond als een belangrijke culturele en wellicht zelfs religieuze manifestatie zullen begroeten.

De avond is toegankelijk voor A- en B-leden.

Op de gebruikelijke wijze zullen zij in voorverkoop op de bekende adressen toegangskaarten kunnen kopen. Plaatsen kan men bespreken aan de Ark op zondag 16 maart van 11.30 uur tot 13.00 uur.

De entreeprijs bedraagt ƒ 1,25 per persoon tegen afgifte van coupon 9 van het lidmaatschapsbewijs.

K.V.P.-vergadering.

Spreekbeurt P. Coppes.

A.s. dinsdag 18 maart komt de heer P. Coppes uit 's Hertogenbosch voor de K.V.P. afd. Boxtel spreken over het belang van de a.s. verkiezingen voor de Provinciale Staten. Gezien de gewichtigheid van deze verkiezing nodigt het afdelingsbestuur alle leden dringend uit op deze vergadering te verschijnen. Deze vangt aan om precies 8 uur in het Verenigingsgebouw op de Burgakker. Er wordt gerekend op een grote opkomst.

Doctorsgraad voor Directeur H.B.S.

Vrijdag 21 maart a.s. zal Drs. J. v. d. Ligt, directeur van het Jacob Roelandscollege (H.B.S.) te Boxtel, aan de Rijksuniversiteit te Utrecht promoveren tot doctor in letteren en wijsbegeerte. De promotie zal geschieden op proefschrift („Die Symbolik in den Romanen Gertrud von le Forts") en op stellingen.

Misverstanden betr. huisnummering.

Het blijkt voor te komen, dat op sommige woningen het huisnummer zeer onduidelijk is, terwijl op andere woningen, waar een nieuw huisnummer geplaatst is, het oude nummer niet verwijderd werd. Daar hierdoor in bepaalde gevallen vergissingen kunnen ontstaan, wordt de bewoners van de panden, waarop een onduidelijk huisnummer staat of waarop twee huisnummers (een oud en een nieuw) staan verzocht hiervan melding te maken bij de dienst van gemeentewerken. De aanmelding kan geschieden aan het loket, telefonisch of schriftelijk. Echter wordt verzocht de aanmelding te doen vóór 1 april a.s.

Contact-avond B.B., E.H.B.O. en Roode Kruis.

Op donderdag 20 maart a.s. zullen de plaatselijke afdelingen van de B.B., de E.H.B.O. en Roode-Kruis-colonne in de foyer van „De Ark" bij elkaar komen.

Overste E. E. Meulman uit Den Haag zal daar spreken over de onderlinge verhouding B.B., E.H.B.O. en Roode Kruis.

Ook andere belangstellenden zijn van harte welkom.

Na de uiteenzetting van Overste Meulman is er volop gelegenheid tot het stellen van vragen over Mobiel Geneeskundig Team (M.G.T.), Roode Kruis-colonne en dergelijke.

De bijeenkomst begint om 20.15 uur.

In het bijzonder worden allen, die in het bezit zijn van een nog geldig diploma E.H.B.O. dringend uitgenodigd om deze belangrijke bijeenkomst bij te wonen.

E.H.B.O.-NIEUWS.

AGENDA.

Maandag 17 maart: derde maandag van de maand, oefenavond uitsluitend voor de wedstrijdploegen, aanvang half negen.

Woensdag 19 maart: 17e les van de cursus van Dokter Margry en Dokter Janssens ,aanvang acht uur.

Uitslag van de wedstrijd te Tilburg.

De verwachting voor deze wedstrijd was hoog gespannen, doch dat wij hier de eerste plaats zouden bezetten, zowel de ploeg- als de leidersplaats, is een ware verrassing.

De ploeg bestond uit: de dames C. v. Drunen (leidster), A. Pauwels en M. Elting. Proficiat. Aangezien er nog een wedstrijd te spelen is nl. op 28 maart te Vught als finale in deze wintercompetitie volgt hieronder de stand van heden. Berlicum 311, Oss 305, Boxtel 294, Tilburg 291, Lips Drunen 268 en Vught 142 punten. Boxtel staat dus momenteel derde, met een achterstand op de leider van 17 punten. Wij zullen ons beste beentje voor moeten zetten in Vught om nog minstens één plaatsje omhoog te klimmen. Op het leidersklassement staat Vught het hoogst gerangschikt met 50 punten en Boxtel met 44.

Contactavond E.H.B.O., Roode Kruis en B.B.

Zoals elders in dit blad vermeld is wordt deze avond gehouden op 20 maart a.s. in de foyer van De Ark. Wij sporen al onze leden aan deze avond te gaan bezoeken.

Fabrieksongeval.

Dinsdagavond overkwam de Boxtelse fabrieksarbeidster Mej. Gerrie v. d. Smissen op Schoenfabriek „De Meeuw" te Oisterwijk een ernstig ongeluk. Bij reparatiewerkzaamheden aan de stempelmachine, die zij provisorisch verrichtte met behulp van een spiritusvlam, kreeg zij ook op haar arm spiritus, welke onmiddellijk in brand geraakte. Aangezien de haren van het meisje eveneens vlam vatten, liep zij behalve aan haar arm ook brandwonden aan het gezicht op. Het slachtoffer is overgebracht naar het St. Elisabeth Ziekenhuis te Tilburg. Naar wij vernemen is haar toestand momenteel zeer redelijk.

PATERS ASSUMPTIONISTEN GAAN KAPEL BOUWEN.

De Paters Assumptionisten hebben een dezer dagen eindelijk de zo vurig verbeide vergunning ontvangen voor de bouw van een nieuwe kapel bij Missiehuis St. Theresia. De vervanging van de veel te klein geworden en danig in verval geraakte houten kapel (die vanaf de plaatsing tot heden eigenlijk steeds als een noodoplossing beschouwd is) ligt dus in het verschiet. Een ruim en modern gebouw zal er voor in de plaats komen. Met de werkzaamheden hieraan zal waarschijnlijk nog vóór de in de a.s. zomer te houden Bruegheliaense Kermis een begin gemaakt worden, ook al is het kapelfonds nog niet toereikend voor algehele dekking van de bouwkosten. Men blijft echter rekenen op de steun van de zeer grote schare „vrienden van Stapelen".

Burgerlijke Stand

Van 4 tot en met 10 maart 1958.

GEBOREN: Hendrika M. W. J. dochter van H. P. v. Weert en M. L. der Kinderen, Nieuwstraat 148 —Catharina Fr. dochter van H. Hermes en H. Smulders, Nieuwstraat 67a — Eric A. F. zoon van J. Fr. Woutersen en A. J. Fr. M. Couwenberg, St. Barbarastraat 6 — Anna J. J. dochter van M. G. Schoenmakers en W. J. E. Th. M. v. d. Bogaard, Fellenoord 7 — Johan M. J. zoon van J. J. Wagenaars en A. Smits, Ridder van Cuijkstraat 1 — Johanna C. Fr. M. en Yvonne C. Fr. M. dochters van Fr. J. M. Pastoor en C. Fr. G. van Grinsven, Koppel 23.

ONDERTROUWD: Franciscus M. H. Stans en Antonia M. J. Smits — Martinus van Heeswijk en Antonia M. Dankers — Marinus H. W. Janssen en Josephina Fr. M. Adelaars — Gijshertus J. Fr. Wanders en Laura W. A. Th. van Kol.

OVERLEDEN: Francijne M. van Oirschot oud 80 jaren, echtgenote van J. C. v. d. Meerendonk, Liempde.

BOEK

In een zeer oud werkje, geschreven een driehonderd jaar geleden „tot Onderwys der Jeugdt in de Christelyke Godsvrugtigheidt", vonden wij ook een paar „kapittelkens" over HET BOEK. Schrijver, een zekere M. Charles Gobinet, „priester, Doctor der Sorbonne enz.", vermaant zijn jonge lezers allereerst „verstandig" te lezen, dat wil zeggen: met orde, rustig, alle dagen, met beetjes. Slechts wie zó leest, leest „profytelyk" en doet er zijn voordeel mee. Daarna zingt hij de lof der goede boeken. Hij geeft zelf 'n lijstje, waaruit de jonkheit" haar keuze kan doen: de Belijdenissen van St. Augustinus, de Navolging van Christus, de Inleiding tot het Godvruchtig leven, de Leidsman der Zondaren „of eenige anderen, nae dat uwen biegtvader zal goedt vinden". Op de derde plaats pleegt hij zijn „waerschouwinge tegen de quade boeken". Hij noemt deze „eene uytvindinghe vanden duyvel" en onderscheidt vier soorten: 1) alle boeken, die dwalingen leren in het geloof; 2) alle boeken, die met religie en heilige dingen de spot drijven en de gebruiken der kerk „lasteren"; 3) de „dertele en onkuysche boeken, die de zuyverheidt eenen openbaeren oirlog aendoen"; 4) de boeken die handelen over „minneryen en vryagien, schoon zij met geene onzuivere woorden geschreven en waeren...". Over dit laatste soort boeken zegt hij: „zy zyn gevaerlyker als die van de derde soorte, om dat de voorgaende 'n quaed ombewimpelt leerende, ligtelyk vanzelfs aen de zielen, die nog de vreese godts hebben, eenen afkeer baeren... Deze laetste evenwel, in het beginsel niet heel quaed schynende, streelen het verstand door deftige redenvoeringen en door de zoetigheydt der dingen...".

Wij, moderne mensen, lezen de oude vermaningen tot zedigheid gemakkelijk met een milde glimlach van meewarigheid. De taal zal daar wel een beetje de oorzaak van zijn. Het klinkt allemaal zo kinderlijk. Maar wij léven ook in een heel andere tijd, die minder stoffig, aangeslagen en muf is, meer open en eerlijk. Een tijd, die er de wind door laat waaien en afgerekend heeft met de belegen bekrompenheid van onze voorouders zaliger. Wij bladeren de oude boeken, zoals het boven aangehaalde, door met dezelfde vermakelijkheid als waarmee we kijken naar oeroude modeplaten, waarvan we zeggen: „Gunst, wat een vertoning".

Maar zijn we dan niet te vlug met ons oordeel? Schrijven we de vermaningen uit de oude tijd niet ál te gemakkelijk af als onbruikbaar voor onze dagen?

Natuurlijk: geen enkele jonge mens zal tegenwoordig zijn boekenkeus behoeven te beperken tot de belijdenissen van Augustinus en de andere werken, die wij boven hebben vermeld. Maar..... het onderscheid dat de schrijver maakt tussen goede en slechte boeken is onveranderd juist gebleven. Dat onderscheid geldt ook nu nog en het is — ook in onze dagen — even waar dat het slechtste boek, vooral het onopvallend slechte boek, gezien moet worden als „eene uytvindinghe vanden duyvel", om de gemoederen te vergiftigen".

Ook thans nog geldt van het slechte boek wat Gobinet in 1655 schreef en wat wij gemakshalve voor de lezer „vertalen": „De duivel heeft duizenden van die slechte boeken over allerlei stof, in alle talen en op alle tijden ter markt gebracht en dagelijks verzint hij er nieuwe. Meestendeels zijn ze opgesmukt met een schijn van geleerdheid, welsprekendheid of een of andere aardige vinding. Daardoor zijn ze des te gevaarlijker, omdat zij onder dit masker het dodelijk vergif verbergen dat diep in de ziel wortel schiet. De uitwerking van dit soort boeken is altijd schadelijk en vaak dodelijk".

Zouden alle ouders zich van DIT GEVAAR bewust zijn? Houden zij allemaal voldoende toezicht op wat hun kinderen LEZEN? Wat voor boeken liggen er in HUN huis? Wij denken hier aan een paar versregels van Guido Gezelle. Zij luiden:

„.....door uw schuld
en door hun maar te geven!
het leven van het lijf
en niet het zieleleven;
door hun de losheid en
den al te vrijen dag
te laten zonder toom
van 't ouderlijk gezag.
Uw kroost — de kelk moet uit,
ten gronde uitgedronken —
't wierd aan de zee betrouwd...
't Is in de zee verdronken! (1880)

WIJSGEER.

150 JAAR MISSIE OP JAVA

Na 50 jaar 8 priesters, na 100 jaar 57 priesters, na 150 jaar 896 priesters en 20 bisschoppen.

KERK IS ER
MUURVAST VERANKERD.

Vier april is het honderd en vijftig jaar geleden, dat twee Nederlandse priesters als officieel aangestelde ambtenaren een zeer bescheiden begin maakten met de missie op Java. Het waren de wereldheren Nelissen en Prinsen, die met Koninklijk Besluit van 4 maart 1807 waren aangesteld als gesalarieerd ambtenaar voor de zielzorg onder de Nederlanders in het toenmalige Nederlands Oost-Indië. Hun opdracht was de zielzorg onder de Nederlanders uit te oefenen. Aan missiewerk onder de inheemse bevolking kwamen zij amper toe, zodat 50 jaar later de Kerk onder de inheemse bevolking geen bekendheid had verworven en er slechts incidenteel een bekering voorkwam.

De eigenlijke missionering vangt pas aan bij de komst van de Jezuïeten in 1859, daartoe uitgenodigd door Mgr. Vrancken, die apostolisch vicaris van Batavia was. Volgend jaar vieren de Paters Jezuïeten dus het eeuwfeest van hun missie on Java. Vijftig jaar lang hebben de katholieken van Nederland nauwelijks een vinger uitgestoken om het geloof in Indië te verspreiden. Wellicht vindt dit een verklaring in het feit, dat de katholieken in de dagen eerst aan de pas officieel toegestane godsdienstvrijheid moesten wennen.

De missionering komt pas tot bloeiende activiteit in de eerste jaren van de twintigste eeuw. Een eeuw lang heeft God de tijd genomen voor voorbereidingen. Maar thans constateren we, dat de Kerk op Java nog wel jong is, maar dat Zij muurvast verankerd is in het volk en dat Zij de schoonste beloften voor een rijke bloei in de toekomst inhoudt. De Kerk heeft de Javaanse jeugd gegrepen. De trouwste kerkbezoekers zijn de z.g. teenagers, de jonge mensen van 16, 17, 18 tot 20 jaar. De inheemse clerus groeit snel. De roepingen nemen hand over hand toe.

De jonge Kerk staat gereed om de stoten op te vangen, die ongetwijfeld zullen komen, nu Indonesië door Soekarno's geflirt met het communisme zulk een moeilijke tijd doormaakt.

Twee priesters 150 jaar geleden; 100 jaar geleden 8 priesters, 50 jaar geleden 57 priesters en 10 broeders voor een rijk dat zich uitstrekt over een afstand van Lissabon naar Moskou. De katholieken waren in Indië aan het begin van onze eeuw als volgt verdeeld: 18.407 Nederlandse burgers; 6.267 Nederlandse militairen; 767 Chinezen en 27.601 inheemsen. Na 150 jaar echter onderhoudt Indonesië diplomatieke betrekkingen met de H. Stoel en resideert een Apostolisch Nuntius in Djakarta. Het land (Nieuw-Guinea niet meegeteld) telt 20 apostolische vicariaten en 6 prefecturen, bijna een millioen katholieken, 41 Indonesische wereldheren, 5 saeculiere priesters uit andere landen, 87 Indonesische reguliere priesters (kloosterlingen), 800 missionarissen meest uit ons land, 80 inheemse broeders, 447 broeder- of fratermissionarissen, 713 inheemse zusters en 1562 zuster-missionarissen. Op de 18 klein-seminaries studeren 1222 priesterstudenten, op de 7 groot-seminaries 133.

De Kerk heeft 1365 lagere scholen gesticht, 219 middelbare scholen, 57 ziekenhuizen, 117 poliklinieken en 50 weeshuizen. Wel bijzonder verheugend is het, dat de Nederlandse missionarissen nog steeds geaccepteerd blijven ondanks de gespannen toestand. Zonder de honderden missionarissen, priesters, broeders, fraters en zusters uit Nederland zou de Kerk in Indonesië immers nog niet kunnen bestaan. Want al is de situatie verheugend en veel belovend, zonder de steun van buiten kunnen de Indonesische katholieken het nog niet redden. Zeker niet nu het communisme zulk een gevaarlijke bedreiging is geworden.

Plaatselijk Nieuws

Stille Omgang te Amsterdam.

De afdeling Boxtel zal ditmaal aan de jaarlijkse Omgang te Amsterdam deelnemen in de nacht van 22 op 23 maart. Om 22.37 uur wordt gezamenlijk uit Boxtel per trein vertrokken naar 's Hertogenbosch, waar het plechtig lof wordt gehouden in de St. Catharinakerk, bijgewoond door alle afdelingen rondom 's Hertogenbosch.

Omstreeks 24.00 uur gezamenlijk vertrek vanuit 's Hertogenbosch met twee extra treinen naar Amsterdam, waar te 2 uur in de nacht de H. Mis wordt bijgewoond in de St. Willebrorduskerk. Begin van de Stille Omgang om 4 uur vanaf het Spui.

Aldus het telkenjare wederkerende program voor deze stille maar buitengewoon indrukwekkende tocht van gebed.

De massale deelname aan deze tocht naar Amsterdam uit het gehele land groei nog van jaar tot jaar.

Het contingent, dat vanuit Boxtel mede gaat blijft vrijwel onveranderd. Dat is jammer, want voor een plaats als Boxtel kon het aantal deelnemers aanmerkelijk groter zijn. Vandaar een woord van opwekking om ook eens aan de „Stille Omgang" deel te nemen gericht tot hen, die deze tocht nog nimmer hebben gemaakt. Wie eenmaal deelnemer is geweest, heeft een volgend maal geen aansporing nodig, zo groot is de voldoening van dit werk.

Laten we dit jaar eens in extra groot aantal vanuit Boxtel naar Amsterdam optrekken. Speciale reclame wordt hiervoor overigens niet gemaakt. Dat zou niet stroken met het bizondere karakter van deze „Stille" bedetocht.

Spoorkaarten en programma's af te halen op 19 maart in „de Ark" tussen 20.00 en 21.00 uur.

Botsing door gladheid.

Door de gladheid van de weg — veroorzaakt door de plotselinge sneeuwval — botste donderdagmorgen op de hoek Rechterstraat—Fellenoord een van de Fellenoord komende militaire vrachtwagen op een verhuisauto van Exp. bedr. Timmermans, die enige schade opliep. Met vereende krachten werd de geheel geblokkeerde weg vrij gemaakt.

Bromfietsslippertjes.

Zondagavond maakte een Haags tweetal, (bromfietser en duopassagier) op de Rijksweg bij de brug 't Schipke een onverwachte valpartij toen men moest uitwijken voor een tegenligger, doch door de uitstekende rand van het rijwielpad verrast werd. De duopassagier liep lichte verwondingen aan het rechterbeen op, terwijl ook zijn kleding het danig moest ontgelden. Voor de bromfietser zelf beperkten de nadelige gevolgen van het ongelukje zich tot enige averij aan de bromfiets.

—o—

Woensdagmiddag botsten op het kruispunt Molenstraat—Baroniestraat twee bromfietsrijders tegen elkaar. Een van hen, Zuster Bastiaansen van het Wit-Gele Kruis, moest voor behandeling van de opgelopen kwetsuren overgebracht worden naar het ziekenhuis. In dit geval werd het ongelukje veroorzaakt door het niet verlenen van voorrang.

K.A.B.-jaarvergadering.

Op dinsdag 25 maart a.s. zal in het Verenigingsgebouw op de Burgakker de jaarvergadering van de K.A.B. afd. Boxtel worden gehouden. Nadere bijzonderheden in het volgende nummer van Brabants Centrum.

Gevonden en verloren.

Tijdvak van 5 tot en met 11 maart 1958.

GEVONDEN: zwarte damesportemonnaie inhoud *f* 2,60; zwarte wollen dameshandschoen (rechter); bruine damesglacé handschoen (rechter); bruine herenglacé handschoen (linker); grijze ceintuur van jas of mantel; bankbiljet van *f* 10,—; zwarte pet; een paar grijze kinderhandschoenen; gehaakt zadeldekje; medaille van Broederschap der H. Familie; papieren zakje met haarspelden; rode kindermuts met witte kwast; rode kinderportemonnaie inhoud *f* 0,10 en medailles; rode lederen portemonnaie inhoud *f* 0,33; een rijksdaalder; kolenzeef, groen geverfd.

VERLOREN: rode damesportemonnaie inhoud *f* 2,— en kaartje rijwielstalling; zwarte damesportemonnaie inhoud *f* 2,70; grijze das met rood er in; een paar blauwe wollen wanten; een kinderstep op luchtbanden, blauw van kleur; ring met huissleutels.

Inlichtingen op het politiebureau, alhier.

Geslaagd.

Bij het te 's-Hertogenbosch afgenomen examen Vakbekwamheid Bakkerspatroon slaagde Wim van Asveldt, Wilhelminastraat 2.

Bioscoop.

A.s. zaterdag en zondag zal in het theater „De Ark" vertoond worden de film „De glorie van het moederschap".

De film behandelt het leven van dokter Laurent, die bekend is om zijn vooruitstrevende ideeën. Hij legt zijn praktijk in Parijs neer en vertrekt naar een klein dorpje in de Alpen. Hij gaat zich daar intens bezig houden met het vraagstuk van de pijnloze bevalling. Al heel spoedig vormen zich vóór- en tegenstanders van zijn methode die echter uitsluitend berust op een natuurlijke beheersing van spieren en zenuwen. Na de succesvolle behandeling van een jonge vrouw, verenigt men zich echter unaniem met de methode van Laurent.

De hoofdrollen in deze film worden vertolkt door Jean Gabin en Nicole Courcel. Joseph Kosma schreef een melodieuze en vaak suggestieve muziek.

18 jaar.

V.K.A.J.

Volgende week vrijdag 21 maart komt Pater Felix Wezenbeek een film met uitleg geven over het leven van Pater Titus Brandsma, die in Dachau in het concentratiekamp gestorven is. Deze lezing wordt overal erg gewaardeerd en zal een mooie en nuttige avond zijn. Kajotters en Kajotsters, pioniersters, Romepelgrims worden allemaal verwacht om 8 uur precies in 't K.J.V.-huis.

Houdt deze avond vrij en zorgt ervoor op tijd aanwezig te zijn.

Pioniersters opgelet.

A.s. zondag 16 maart hebben wij een **bijeenkomst in het District Schijndel.** Om 8 uur is er een H. Mis in de kerk op de Hoevebraken. Boterhammen meebrengen en potlood en papier. We vertrekken om 7 uur vanaf het K.J.V.-huis.

—o—

A.s. woensdag 19 maart oefenen K.A.J. Wereldwijd in 't K.J.V.-huis precies om half 8, daarna groep tot half 10,

A.s. zondag 16 maart oefenen voor het toneelstukje J. Schaap, precies om 8 uur tot ongeveer 9 uur.

R.K. Boerinnenbond.

Op donderdag 27 maart a.s. wordt te Tilburg (K.A.B.-gebouw) een kringstudiedag gehouden voor moeders. Het programma voor deze dag luidt:

Om half 10 H. Mis, opgedragen door de Weleerw. Heer E. v. d. Ven in de kerk op de heuvel; om half 11 spreekt de Heer Theo van Steen over „Vrije tijdsbesteding". Daarna discussie. Om half 2 (na de pauze zal de Heer R. Krens spreken over het onderwerp „Problemen van het boerengezin, voortkomend uit de mentaliteitsverandering bij de volwassen boerenjeugd". Na deze inleiding wordt een film vertoond. De onkosten voor deze dag zijn *f* 0,50 per persoon. We vertrekken naar Tilburg 's morgens om 8.40 uur per trein. Men gelieve zich vóór 16 maart op te geven bij een van de bestuursleden. Bij het voldoen van de onkosten ontvangt U dan een toegangsbewijs.

Tenslotte nog 'n belangrijke mededeling: op 25 maart Bid- en Boetedag voor de gezamenlijke Vrouwenbonden van Nederland. Om half 9 zal een H. Mis worden opgedragen in de Burchtkapel. De leden worden verzocht zoveel mogelijk aanwezig te zijn.

Marla-Garde - K.M.G.

Zondag 16 maart houden we generale repetitie in het Jeugdhuis in de Nieuwstraat. We komen om half 3 daar bij elkaar. Zullen jullie alle spullen die je nodig hebt meebrengen.

Willen jullie bij de poort wachten.

Tot zondag.

K.M.V. Lennisheuvel.

A.s. zondag is het geen clubbijeenkomst. Op zondag 23 maart 's middags om 3 uur worden echter alle kinderen weer verwacht in Jeugdhuis Orion.

Bijdragen voor de K.M.V.: Verjaardag Willeke v. Nunen *f* 3,32 (opgehaald door Zusje Vorstenbosch). Verjaardag K. Vermeer *f* 10,—.

ESCH.

FANFARE-NIEUWS.

Zondag 16 maart zal door fanfare St. Willibrordus, met welwillende medewerking van het plaatselijk Gemengd Koor ‚Laetitia" een concert worden gegeven, dat vrij toegankelijk is. Het concert zal plaats vinden in café Schouten en vangt aan om half 8.

Het volgende programma van muziekwerken zal worden uitgevoerd:

Fanfare:

1. Officer of the Day, mars — R. B. Hall
2. Cosmea, ouverture — J. Beekman
3. Lustige Klanken, polka voor cornet en tuba — A. de Baeremaeker
4. Baptème Montagnard, fantasi, — G. Gadenne

Gemengd Koor:

1. Klokke Roeland — J. Destoop
2. Nonnenkoor — J. Strauss
3. Zomeravondlied — C. Lanner
4. Slavenkoor — G. Verdi

Pauze

Gemengd Koor:

5. Mädel klein, Mädel fein — F. Léhar
6. Im weissen Rössl — R. Benatzky

Fanfare:

5. Partita Piccola — Gerard Boedijn
6. Le Chevalier Breton, muzarka voor tuba — A. L. Doyen
7. Finale.

(De fanfare staat onder leiding van de heer C. Bevers, het koor wordt gedirigeerd door de heer Jac Driessen, beide uit Boxtel).

Oud Boxtel in beeld

De aanleg van de spoorweg in 1864 was voor Boxtel van grote betekenis en is van invloed geworden op de ontwikkeling van het zakenleven. Het had ook vestiging van spoorwegpersoneel ten gevolge, en daardoor moest de woongelegenheid in Boxtel worden uitgebreid. Hiervoor waren de gronden in de nabijheid van het station bijzonder geschikt. Het gevolg was dan ook dat het akkerland in Brukelen minderde en houtwerven verplaatst werden naarmate er huizen werden gebouwd.

Zo kreeg Boxtel zijn eerste nieuwe wijk in Brukelen. Niet in zo'n snel tempo als wij kennen in de na-oorlogse jaren vanaf 1945. Het ging meer geleidelijk. Financiering van woningbouw was vóór de eerste wereldoorlog van 1914—1918 een particuliere beleggingsaangelegenheid zonder overheidssubsidie.

Omstreeks 1900 waren echter de hier en daar in het vroegere akkerland verspreid staande oude woningen — of liever woningskes — verdwenen. Een paar van zulke woningtypen ziet men nog op bovenstaand plaatje van omstreeks 1905. Dat hoekje, waarop 'n tweetal straten van de eerste nieuwe wijkbuurt uitlopen, is met het bestratingsbeeld echt Boxtel-alsvanouds.

Al meer dan 30 jaar vroeger was de uitbreiding begonnen met bebouwing van de Parallelweg en de Van Osch- en Van Leeuwenstraat, doch bestrating, trottoirs, riolering en alles wat naar opvatting van onze tijd ten gerieve der bewoners ener nieuwe wijk moet aangelegd worden was destijds een ongekende luxe. Bestedingsbeperking behoefde de gemeentebesturen toen nog niet te worden opgelegd! Alleen de Brukelsestraat was bestraat met de bekende hobbel-de-bobbelkopkes. In de overige straten ging alles over zandweg,, hoogstens met „gruisverharding" nog vele jaren nadat de straten ter weerszijden geheel bebouwd waren. De Van Osch- en Van Leeuwenstraat o.a. was in 1920 nog niet beklinkerd en was bij regenachtig weer een modderweg.

Het voltooiingstempo was synoniem met „langzaamaan".

De reproductie in dit nummer mag dan ook terecht gerangschikt worden onder de rubriek „Oud Boxtel in beeld".

Hoe is de stand...

Saldo		*f* 2542,30
Kaartver. Ons Genoegen	„	5,—
N.N. uit St. Petrusparochie	„	2,50
Verkoop oude kranten	„	2,50
Parochiaan van St. Petrus	„	2,50
Totaal		*f* 2554,80

Giften af te dragen aan de administratie van Brabants Centrum, Molenstraat 19, Boxtel, of over te schrijven op girorekening nr. 469672, ten name van H. de Beer, pr., Oisterwijk.

Slechts kort is de vreugde geweest die God ons schonk in het bezit van ons lief zoontje en broertje

HARRY

die heden, op de jeugdige leeftijd van 19 maanden, voorzien van het H. Sacrament van het Vormsel, naar de hemel ging om daar, thans gespaard voor verder aards verdriet en lijden, voor eeuwig gelukkig te zijn.

M. H. V. M. v. d. Meerendonk
E. J. H. R. v. d. Meerendonk-v. d. Weijst
Marja - Jan - Noortje - Anne-Marie

Boxtel (Bosscheweg 18), 12 maart 1958.

De Engelenmis zal plaats hebben op zaterdag 15 maart a.s. om 9.30 uur in de parochiekerk van St. Petrus te Boxtel, waarna begrafenis op het R.K. Kerkhof, aldaar.
Bijeenkomst om 9 uur Bosscheweg 18.
Liever geen bezoek.

Tot onze grote vreugde en dankbaarheid schonk God ons een tweeling

YVONNE en NANNY

Frans Pastoor
Cokky Pastoor-v. Grinsven

Boxtel, 10 maart 1958.

Gevraagd meisje voor halve dagen. Mevr. van Heesewijk, Koppel 19.

Net meisje gevraagd, liefst voor vrijdags de gehele dag en zaterdagsmorgens. Bevragen Molenstraat 19.

Mevr. Wentholt vraagt een werkster voor één dag per week.

Jongeman zoekt per 1 april net kosthuis. Brieven onder no. 271, Molenstraat 19.

Aangeboden: prima kosthuis voor 1 of 2 personen. Brieven onder nr. 272, Molenstraat 19.

Aangeboden nette woongelegenheid buiten Centrum. Alleen brieven onder no. 270, Molenstraat 19.

Woensdag Gehaktdag *f* 1,68 per 500 gram. Nergens beter Gehakt dan bij Slagerij Clercx.

Vet gerookt Spek vanaf 75 ct. per 500 gr. Slagerij Clercx.

Voor de a.s. H. Communie brengen wij U. chocolade cakepunten 15 ct per stuk 2 voor 25 cent. Kruimelvla 1 gulden per stuk. Grote cake 1 gulden per stuk. Verder een ruime sortering, eieren, heerlijke koekjes enz. „Ook vrijdags op de markt". Th. Breuer, Breukelsestraat 5.

Z.g.a.n 80 bassen accordeon. Oirschotseweg 4, Boxtel.

Heb huis met tuin en fruitbomen in Olland ‚dicht bij kerk en school, wil ruilen met een huis in Boxtel, liefst een hoekhuis of met vrije achterom. M. v. Kessel, Olland B 78.

Te koop: z.g.a.n. mantelpak m. 46, kleermakerswerk. Adres bevragen Molenstraat 19.

Weer nieuwe voorjaarsmodellen hoeden zijn aangekomen. Markt 26 Boxtel.

Slagerij Clercx geeft deze week voor reclame: a.s. vrijdag en zaterdag: Poulet 500 gr. *f* 1,65, Varkensnrocureur *f* 1,75 per 500 gr., Lunchpakket 150 gr. gebraden Gehakt en 100 Boerenmetworst samen voor *f* 1,—, Leverworst *f* 1,25 per 500 gr. A.s. dinsdag speklappen *f* 1,20 per 500 gr. 150 gr. Leverkaas 53 ct. Woensdag Balkenbrei 40 cent per 500 gram en Bloedworst 70 cent per 500 gr. Donderdag 20% korting op Gelderse Rookworst.

Zoek belangrijke verzameling of partij postzegels. Brieven Postbus 15, Diemen (N.-H.)

Tuinbonen, witkiem en extra lange hangers, per ½ kg *f* 1,30, per kg *f* 2,50. Fa. Gebr. van Oers, Breukelsestraat 112.

Speciale aanbieding Chemisch reinigen regenjassen, incl. waterproof *f* 3,75. „Den Dries", Rijksweg 2, Boxtel.

Voor nieuwe en gebruikte meubelen, goed en goedkoop, Meubelhuis „De Beurs", Markt 22. Tel. 378.

Voor opmaak van Uw boorden en overhemden binnen een week. Fijnstrijkerij „Den Dries", Rijksweg 2.

Voor tuinzaden naar Fa. Gebr. van Oers, Zaadhandel, Breukelsestraat 112. Op alle tuinzaden extra 15% korting.

Voor onzichtbare stoppages en plisseren „Den Dries", Rijksweg 2, Boxtel.

Wilt U een wasmachine of centrifuge aanschaffen, kom dan eerst eens bij ons zien. Wij leveren voor een ongelooflijk lage prijs een langzaam wasmachine van 75 liter met oliebad. Ook leveren wij de enige centrifuge met sproeier, zodat u uw wasch niet meer behoeft te spoelen. Wij demonstreren zonder verplichting bij U aan huis. H. J. Verhagen, Breukelsestraat 30, Boxtel, Tel. 248.

Alle gangbare Tuin- en Bloemzaden, Voorjaarsbloembollen, Gras- en Klaverzaden in voorraad. Poot-sjalotten 1e soort *f* 1,— per kilo; Tuinbonen vanaf *f* 2,— per kilo. Zaadhandel v. Zogchel.

Te koop: 10 jonge hennen, Yslanders, drie maanden. Barten, Bosscheweg.

Heb nieuwe herenfiets, wil ruilen tegen goede tweedehands bromfiets of Solex. Frans Staelstraat 12.

Wegens bijzondere omstandigheden te koop een dames sportfiets met nikkelen vellingen en een herensportfiets, als nieuw, spotkoopje, kleur zwart. Te bevragen Breukelsestr. 11.9

Nieuwe salonkachel te koop (nog niet gebruikt). R. v. Cuykstraat 20.

Te koop: z.g.a.n. wandelwagentje en trap van naaimachine. Hertogenstraat 17.

Te koop: ramen en deuren met glas, kozijnen, pannen en houtwolplaten. Te bezichtigen en te koop Esschebaan (voorheen nr. 10).

Bromfiets (Vicky II) te koop, prima in orde. Bevragen Molenstraat 19.

Te koop: goed onderhouden damesfiets. Te bevragen Baroniestraat 93.

Een in goede staat zijnde Duitse piano aangeboden. Merk B. & V. Te bevragen Rijksweg 4.

Te koop: 2000 boonstaken. P. Wouters, Schijndelsedijk 3.

Te koop: een partij hooi, mest en gier en drie canadabomen. M. v. Laarhoven, Liempdseweg 18, Boxtel.

Nog voorradig: diverse soorten Zaaihaver en Zomergerst, enkele soorten zeer beperkt. Nog minstens 10 soorten pootaardappelen, ook nog de schaarse soorten IJselster, Libertas en Gineke. Zaadhandel v. Zogchel.

Een toom zware biggen bij A. v. d. Pasch, Tongeren 18.

Te koop: 1 kalfvaars en 1 kalfkoe. Aan telling half maart, t.b.c. en abortus vrij. L. v. Hal Kasterensestraat 4, Liempde.

Te koop: zware biggen bij J. Heezemans, A 70, Esch.

Toom biggen te koop alsmede dresseerkar met tuig. M. v. d. Heijden, Mijlstraat 37.

Te koop: twee beste vaarskalveren, keuze uit drie. De Jong, Mijlstraat 22.

Een toom beste biggen Alb. v. Hal, Onrooi 14.

Biggen en eetaardappelen „Libertas" te koop. A. Schoenmakers, Kalksheuvel 49.

Biggen te koop bij Th. v. Liempde Tongeren 6.

Een toom biggen bij W. v. d. Pasch. Onrooi 6a.

Gevraagd een
leerling electriciën
en een
hulpmonteur
Electro Techn. Bureau
W. van Dongen
Rechterstraat 4

Wij vragen een prima
GORDIJNNAAISTER
F. J. Witteveen
Woninginrichting
Rechterstraat 22

Gevraagd:
enige nette meisjes
van 15-17 jaar, voor ons Lederwarenatelier.
Aanmelden, iedere dag op ons kantoor,
Leder- en Lederwarenfabriek
A. J. M. van ELK
Burgakker 16 b — Boxtel

Extra-kinderbijslag goedgekeurd

LAAGST-BETAALDEN KRIJGEN 10 CENT PER KIND PER DAG EXTRA.

Nu de Tweede Kamer dinsdag de wet op de duurtetoeslag heeft aanvaard is het goed op enkele punten de aandacht te vestigen.

Met betrekking tot de gewone Kinderbijslagwet zal men voor de extra-kinderbijslag in aanmerking komen indien men een loon geniet van gemiddeld niet meer dan 16 gulden per dag. Dit gemiddelde loon wordt per kwartaal bepaald, door het loon van het betrokken kwartaal te delen door het aantal dagen, waarop men recht op kinderbijslag heeft.

Binnen het kwartaal kan het dus niet zo zijn, dat men voor bepaalde dagen wel en voor andere dagen niet voor extrakinderbijslag in aanmerking komt. Men komt dus binnen het kwartaal voor alle kinderbijslagdagen voor de extra-kinderbijslag in aanmerking of voor geen enkele dag.

Het kan wel zo zijn, dat men in het ene kwartaal wel en in het andere kwartaal niet voor extrakinderbijslag in aanmerking komt.

Ook zij die rente genieten.

Met betrekking tot de Kinderbijslagwet voor invaliditeits-, ouderdoms- en wezenrentetrekkers kan gezegd worden, dat men hier steeds voor de extrakinderbijslag in aanmerking komt en wel voor *f* 2,60 per maand voor elk kinderbijslagkind.

Het wetsontwerp Duurtetoeslag 1958 gaat ervan uit, dat de extrakinderbijslag van 10 cent per kind en per dag op verzoek van de arbeider wordt versterkt.

Dit zal wel hierop neerkomen, dat de arbeider op zijn kinderbijslaglijst het door hem in het kwartaal verdiende loon vermeldt.

Op de kinderbijslaglijst moet dus het loon worden vermeld, niet alleen maar *f* 5,60 zoals voorheen.

Welk loon?

Wat wordt verstaan onder loon in de zin van het wetsontwerp Duurtetoeslag 1958?

Onder loon wordt hier verstaan het brutoloon zonder aftrek van de werknemersbijdrage in de pensioenregeling. Van dit loonbedrag moet evenwel worden afgetrokken de eventuele vakantietoelage, indien deze daarin is begrepen, en ook de in het brutoloon begrepen waarde van eventuele vakantiebonnen. Het is dus het belastbare loon plus de pensioenpremie en min de waarde van vakantiegeld of vakantiebonnen.

Er zij dus nogmaals met nadruk de aandacht op gevestigd, dat de werknemers die vallen onder de gewone Kinderbijslagwet en die in aanmerking wensen en menen te komen voor de extrakinderbijslag van 10 cent per kind per dag, om deze extrabijslag dienen te verzoeken door middel van een juiste loonopgave op de kinderbijslaglijst. Zij moeten daarbij goed nagaan welke loonbedragen op de kinderbijslaglijst moeten worden vermeld.

NIEUWE UITGAVEN.

AMERIKA, ZOALS HET LEEFT, WERKT EN DENKT.

Voor velen van ons Europeanen gaat de werkelijkheid van Amerika (het land dat zich in de laatste 50 jaar ontwikkeld heeft tot een der grootste machten der wereld) schuil achter de wolkenkrabbers van New York en de droomkastelen van Holywood, die men ons in tijdschriften en films in volle lengte en breedte pleegt uit te meten. Wij zijn vaak wel uitstekend op de hoogte met de grootste curiositeiten van dat land, maar wat weten wij feitelijk van het normale leven dat daar achter ligt? Weinig, te weinig in de meeste gevallen. De Nederlandse auteur J. A. C. Fagginger-Auer heeft dat begrepen en daarvan heeft hij ons in zijn boek „Amerika, zoals het leeft, werkt en denkt" met grote kennis van zaken en in bociende trant een zuiver inzicht gegeven in de geaardheid van het Amerikaanse volk, in de bijzonderheden van het staatsbestel, het kerkwezen, de opvoeding van de jeugd, het rassenprobleem enz. Dit werk, verschenen bij A. W. Sijthoff's Uitgeversmij te Leiden, menen wij om zijn gedegen, bondige opzet, documentaire inslag en vlotte stijl, te mogen beschouwen als een aanbevelenswaardige gids voor degenen, die zich wat nader willen oriënteren omtrent dit „land van de toekomst".

Geef bij verhuizing uw nieuwe adres op

aan onze administratie Molenstraat 19

Festival de la mode

In de smaakvol ingerichte grote zaal van schouwburg „De Ark" verzorgde de Fa. Thijs v. d Brandt op dinsdag 11 maart j.l. wederom haar tot een feestelijke traditie uitgegroeide modeshow. In opmerkelijke tegenstelling met het grillige voorjaarsweer kenmerkte dit boeiend kleurenspel zich als een zonnig gebeuren, waarvan 's middags de leerlingen van huishoudscholen uit Boxtel en omliggende gemeenten reeds met gretige ogen hadden genoten.

's Avonds waren het de huismoeders en jonge meisjes, die, getuige het dankbaar applaus, een hoorbaar genoegen schepten in de zwier, de gratie en élégance der speciaal „geimporteerde" Franse mannequins.

De in alle opzichten interessante keurcollectie werd door Mevr. Bronstein deskundig en fijngevoelig toegelicht.

Het was overwegend puur katoen wat de klok sloeg en de schier ongelooflijke toepassingsmogelijkheden dwongen oprechte bewondering af.

Een van de meest doeltreffende pijlen op de soepele boog van modekoning Boussac bleken opnieuw de vaak verbluffende kleurencombinaties, door vermaarde couturiers ontworpen met een gedegen vakmanschap en een grenzeloze fantasie. De cocktail- en avondtoiletten droegen, onder het motto „tous coton" (alles katoen!) — zowel wat dessin als model betreft — veelal een rustig en bescheiden karakter, doch waren soms ook zeer uitzonderlijk en van een merkwaardige en toch tegelijkertijd verrukkelijke apartheid.

Teneinde aan een reeds door velen gewaardeerde noviteit de nodige bekendheid te geven, werd na de pauze het prachtige resultaat vertoond van een „knipklaar" te verkrijgen en tijdens de Show geheel in elkaar getoverde blouse. Een ware uitkomst voor de moderne vrouw!

Aan het einde van deze succesvolle avond dankte de Heer Thijs de talrijke aanwezigen voor de waarlijk massale belangstelling.

Tenslotte zij nog opgemerkt dat de voortreffelijke zorg voor de inwendige mens in handen was van de Fa. Versantvoort-Thijs.

Liempde

AUTO RAMDE WINKELPUI.

Een vertegenwoordiger die het plan had een bezoek te brengen aan Schildersbedrijf v. d. Hurk te Liempde (Dorpstraat) legde dit voornemen dinsdagmiddag wel wat erg drastisch ten uitvoer. Hij parkeerde zijn personenauto nl. bijna in de zaak.

Wat was het geval? Doordat de remmen van de auto dienst weigerden ramde de vertegenwoordiger de winkelpui, die tegen dit geweld niet bestand bleek. Deur en raam belandden in de winkel en ook de gevel bezweek voor een gedeelte. De onfortuinlijke bestuurder kwam met de schrik vrij. Ook de averij van zijn auto viel mee. De schade aan het winkelpand wordt geschat op ruim *f* 1500,—.

ONTWIKKELINGSAVOND K.A.B.

Op dinsdag 18 maart a.s. zal de K.A.B. haar laatste ontwikkelingsavond van het seizoen 1957—1958 geven in zaal „Amicitia", aanvang half 8. Voor deze avond werd als onderwerp gekozen „Wat doen onze gemeenteraden en Prov. Staten?" In deze les zal door de F. v. Vliet een uiteenzetting worden gegeven over de werking en de betekenis van deze bestuursorganen teneinde de leden meer bewust te maken van hun verantwoordelijkheid bij de komende verkiezingen.

Gezien het onderwerp is men van oordeel geweest deze ontwikkelingsavond ook toegankelijk te moeten stellen voor leden van de andere standsorganisaties.

Het bestuur rekent op een grote belangstelling, zowel van de zijde der eigen leden als van de leden der andere standsorganisaties voor deze geboden voorlichtingsavond.

Oord van wonderen

Lourdes is een oord van wonderen. Dat is fijn faam. En toch werden in honderd jaar slechts 54 gevallen door de Kerk als wonder erkend. Dit aantal — klein in vergelijking tot de fabelachtige voorstelling welke men van de genezingen te Lourdes heeft — zal velen verbaasd doen staan.

Zij vragen zich af: wordt Lourdes dan niet overschat? Deze vraag kan men in 't kort weerleggen: welke bedevaartplaats kan bogen op een roem van 54 erkende wonderen in honderd jaar?

Toch kan een nadere toelichting dit betrekkelijk kleine aantal verklaren.

1. Hoewel er van al die jaren geen statistieken als bewijzen aan te voeren zijn, schat men het aantal medisch-wetenschappelijk onverklaarbare genezingen tussen 1859 en 1913 op 4310. De archieven van het medisch bureau registreerden voor de jaren 1880 tot 1945 meer dan 3000 aangemelde genezingen.

2. Niet iedere genezing die door artsen als wetenschappelijk onverklaarbaar wordt beschouwd, erkennen de autoriteiten als wonder. De artsen stellen vast, dat een genezing buiten de natuurwetten om heeft plaats gehad, maar alleen de Kerk heeft de bevoegdheid te verklaren, of dit inderdaad een direct ingrijpen van God was.

3. Tussen 1862 en 1907, dus gedurende 45 jaar, zijn er geen canonische onderzoekingen van de genezingen te Lourdes verricht. Deze werden eerst hervat op officieel verzoek van de heilige Paus Pius X, op de vooravond van het 50-jarig feest van de Verschijningen. In 1913 werd dit canonisch onderzoek weer neergelegd tot 1946, dus gedurende 33 jaar.

Dit alles bewijst de reserve en de strengheid van de Kerk inzake de erkenning van een wonder. Eén enkel duidelijk bewezen wonder is het teken van een Goddelijk ingrijpen, en een directe uitnodiging te luisteren naar de boodschap die dit wonder inhoudt. Ook moeten wij de Kerk vertrouwen, wanneer zij na rijp beraad en diepgaand onderzoek een genezing als wonder erkent.

VAN LANSCHOT BANKBOEKJES

geven **4%** *rente*

- ★ geen koersrisico
- ★ geen kosten
- ★ gemakkelijk beschikbaar
- ★ storten of opnemen per kas of giro

Vraag - telefonisch, schriftelijk of aan onze kas - de folder „Bankboekjes".

FIRMA Firma Van Lanschot BANKIERS 1737

's-Hertogenbosch, Hoge Steenweg 27-31, Telefoon 8851*
Eindhoven, Keizersgr. 17, Tel. 7442* Tilburg, Stationstraat 17, (toek. adres).

LB 113

Agenda

SPREEKUUR BURGEMEESTER.

Maandag 17 maart a.s. van 10—12 uur voormiddag.

TUINBOUWVER. „CERES".

Vrijdag 14 maart 's avonds om 8 uur jaarvergadering in de zaal van de heer H. v. Breugel (Bosscheweg).

Missie Thuisfront

Bij de uitvaart van Theodora Verhoeven-Timmermans is door Doortje v. d. Aker *f* 25,37 opgehaald voor de missie van Pater Meulendijk.

Communistische „Vrouwendag"

Theorie en praktijk.

J.l. zaterdag werd de internationale „Vrouwendag" gevierd — een door de communisten ingesteld eerbetoon aan de vrouw — maar als men ziet hoe slecht de vrouw er in de communistische landen aan toe is dan zullen de vrouwen weinig reden hebben zich in deze officiële huldiging te verheugen.

Deze „feestdag" werd in 1943 ingesteld door de Internationale Democratische Vrouwenfederatie, een communistische frontorganisatie, en sindsdien is het een buitengewoon belangrijke aanleiding gebleven voor het spuien van propaganda.

ROOKGORDIJN VOOR VROUWENEXPLOITATIE.

Een van de officiële doelstellingen van de federatie is „de gelijkheid der vrouwen in alle levenssferen te verdedigen en te veroveren". Men moet echter wel bedenken dat in de communistische landen „gelijkheid voor vrouwen" als rookgordijn dient om de exploitatie der vrouwen te bemantelen. In het partij-orgaan van de afdeling Chemnitz in Oost-Duitsland, „Die Volksstimme" stond dezer dagen geschreven:

Wie had een paar jaar geleden kunnen denken dat vrouwen in de mijnen de breekmachines, transportbanden, pompen en verdere machines zouden bedienen? De vele honderden vrouwen in de mijnen..... genieten een volledige gelijkheid in rechten in onze staat van arbeiders en boeren".

Het officiële vakbondsorgaan in de Sowjet-zone „Tribuene" voegt daar aan toe: „Het aantal vrouwen in de kolenmijn Friedenswacht neemt van jaar op jaar toe..... ondanks de bittere winterkoude werken ze er zonder onderbreking in 12-uur-ploegen".

Het Potsdammer partijorgaan „Markische Volksstimme" verkondigt trots: „In de staalfabriek en walserij Wilhelm Florin te Henningsdorf werken vrouwen in volmaakte gelijkheid zij aan zij met mannen. In vroeger jaren werkten er geen vrouwen in de fabrieken waar het ruwe staal wordt omgesmolten. Dit is alleen mogelijk geworden in onze arbeiders- en boerenstaat".

VERLICHTING ONMOGELIJK!

Al vele jaren is het in de Sowjet Unie de gewoonste zaak van de wereld dat vrouwen in de kolenmijnen werken. Volgens de in Kazakstan verschijnende „Pravda" heeft „de communistische partij voor de vrouwen de weg opengesteld om actief aan het arbeidsproces deel te nemen: duizenden vrouwen werken in de kolenmijnen van Karanganda".

Radio-Moskou heeft onlangs onthuld dat Russische vrouwen werken bij het laden en lossen in kolenmijnen, ertsgroeven en zoutmijnen. De radiospreker vroeg zich af of dit zo moest doorgaan. Doktoren en veiligheidsspecialisten menen dat de tijd gekomen is om vrouwen vrij te stellen van bepaalde categorieën arbeid, die te zwaar voor haar zijn of schadelijk voor haar zijn of schadelijk voor haar gezondheid.

Verleden jaar was een delegatie van Britse mijnwerkers bij hun bezoek aan Rusland ontzet bij het zien van de zware arbeid, die er door vrouwen wordt verricht, zo lazen we in de Londense „Times". Een van hen merkte dienaangaande op, „dat we het buitengewoon onaangenaam vonden te zien dat dergelijk zwaar, afmattend werk door vrouwen werd verricht. Het was zelfs voor mannen een zware taak... Vrouwen in de Sowjet Unie moeten in vele gevallen de zwaarste karweien doen, zoals het versjouwen van zware voorwerpen en het mengen van beton".

In de door de Russen overheerste Oosteuropese vazalstaten is het al niet beter. In een brief van een arbeidster aan het Roemeense vakbondsblad „Munca" kunnen we lezen dat in de uitgestrekte metallurgische bedrijven in Resita vrouwen het werk doen dat eigenlijk door machines moest worden verricht. „Er zijn echter meer defecte machines dan er in werking zijn", zo lezen we, „derhalve moeten we de zware brokken metaalerts, die vroeger naar de ertsbreker gingen, stuk slaan. In een ander deel van het bedrijf raakte een transportband defect. In plaats dat deze gerepareerd werd, liet de bedrijfsleider hem slopen en nu moeten de arbeidsters dagelijks duizenden kilo's metaal versjouwen. Als een vrachtauto uitvalt, dan wordt hij niet gerepareerd, maar moeten drie of vier vrouwen het werk overnemen." Het blad voegt er aan toe dat bureaucratie, onachtzaamheid en volkomen gemis aan organisatie, 't onmogelijk maken de arbeid voor de vrouwen te verlichten.

INBREUKEN OP DE GELIJKHEID IN RECHTEN.

Volgens radio Boedapest heeft de vakbondsraad inbreuken bekend gemaakt op de gelijkheid in rechten voor vrouwen, vooral in de textiel-, leder- en levensmiddelenindustrieën, waar de vrouwen zwaarder werk verrichten dan is toegestaan. Een vrouwelijk bestuurslid van een communistische vakbond protesteerde er tegen dat vrouwen worden gedwongen het werk van de mannen te doen. Volgens het Boedapester dagblad „Esti Hirlap" stelde ze de eis dat vrouwen geen zwaardere lasten zouden mogen dragen dan 20 kg.

Het persbureau „Nieuw China" heeft meegedeeld dat in communistisch China „geen enkele arbeid te zwaar voor vrouwen wordt geacht". In China werken vrouwen in mijnen en hoogovenbedrijven, ze besturen bulldozers, werken op scheepswerven en graven sloten; zelfs zwangere vrouwen worden daarvan niet vrijgesteld. Over de slechte arbeidscondities in een papierfabriek in de provincie Setchwan zegt het bureau dat 82 procent van de vrouwen lijden aan „vrouwenziekten" en dat in een door de staat gedreven fabriek, zwangere vrouwen lasten tot een gewicht van 25 kg moesten dragen. Op verzoeken om vrouwen die binnenkort zouden moeten bevallen, vrij te stellen van nachtwerk, werd afwijzend beschikt.

Maar dit zijn niet de enige problemen waarmee de vrouwen in de communistische landen te kampen hebben. Volgens de in Peking verschijnende Volkskrant" beklaagde een arbeidsvrouw met drie kinderen er zich over dat ze nooit langer dan drie uur per nacht kon slapen. Ze moest elke avond vergaderingen van de jeugd-liga bijwonen en ook 's zondagsmorgens vaak meer dan drie uur; ze had geen tijd om kleren voor de kinderen te maken en nog veel minder om uit te rusten.

Belangrijk

Vrijstelling militaire dienstplicht, Herhalingsoefeningen Landbouwverlof, enz.

Vraag lijst van zeer vele geslaagden door onze hulp en wendt U vrijblijvend in vertrouwen tot ons.
Het is vanzelfsprekend, dat wij na afwijzing ook Uw zaak mondeling verdedigen bij beroepscolleges enz. Vele verzoeken, die ons werden gedaan, doch waarvan wij geen kans van slagen aanwezig achtten, zijn door ons zelf met beslistheid afgewezen en daardoor hebben wij het vertrouwen gewonnen.

Bemiddelingsbureau
C. J. J. WOLTERS, Bennekom
Wij hebben geen bijkantoren

Wij houden zitting: op woensdagmorgen 19 maart a.s. tussen 11 en 14 uur in HOTEL „SUISSE", Markt 61 's-Hertogenbosch. U kunt daar rustig met ons spreken, geheel vrijblijvend.

Bestel ook Uw brandstoffen voor Uw oliekachel of haard bij de vakman.
Gez. Brandstoffenhandelaren - Boxtel

Koninklijke Kousen- en Sokkenfabrieken
M. JANSEN DE WIT N.V.
SCHIJNDEL
vraagt voor haar Tariefbureau
een accurate ADMINISTRATRICE
Mulo-diploma of enige jaren kantoorervaring vereist
Aanmelding: dagelijks van 9.00-12.00 uur en van 14.00-17.00 uur en bovendien woensdagavond van 17.30-19.30 uur op de personeelafdeling te Schijndel.

BRIEVEN OP ADVERTENTIES ONDER NUMMER MOETEN DOOR DE ADVERTEERDER WORDEN AFGEHAALD.

BOERENLEENBANK
DE SPAAR- EN VOORSCHOTBOEKJES kunnen worden afgehaald op maandag 17, dinsdag 18 en woensdag 19 maart telkens des n.m. van 2 tot 6 uur.
Donderdag 19 maart uitsluitend voor afhalen van boekjes van 9—12 en van 2—6 uur.

Het gironummer van de nieuwe parochie is
469672
t.n.v. H. de Beer pr. Oisterwijk

Entree f 1.50 — **ZAAL BELLEVUE** — **Soirée Dansante** — Conbrio Orkest
Op zondag 16 maart a.s.
Aanvang 5.30 uur. — **H. C. v. Breugel**

DANSEN
Zondag 16 maart, aanvang 17 uur in zaal „AMICITIA", Liempde
met medewerking van het zeer bekende Dans- en Show-Orchestra „The Jovial Melodists" o.l.v. Pierre van Kempen. - Vocaliste Tonny Milstein, der Willyton Sisters, met haar radiosuccessen.
Wed. v. Kaathoven LIEMPDE - Tel. 252

Koninklijke Kousen- en Sokkenfabrieken
M. JANSEN DE WIT N.V.
vraagt voor haar onderneming te Schijndel
NETTE MEISJES
voor de afdelingen sorteerderij en naaierij
Goede lonen, ook tijdens de leertijd
Aantrekkelijke spaarregelingen
Aandeel in de winst
★
Aanmelding: dagelijks van 9.00-12.00 uur en van 14.00-17.00 uur en bovendien woensdagavond van 17.30-19.30 uur op de personeelafdeling te Schijndel.

Vergadering K.V.P. afd. Boxtel

Dinsdag 18 maart a.s. in het Verenigingsgebouw

Spreekbeurt P. Coppes

over het belang van de a.s. verkiezingen voor de Prov. Staten.

Aanvang 8 uur. – Zie bericht elders in dit blad.

Lancôme Oceaanserie.

Gebruik voor het evenwicht van vocht in uw huid de OCEAANSERIE VAN LANCOME. Zij regelt gelijktijdig zowel het vochtgehalte als het vetgehalte van de huid en is de belangrijkste factor voor haar jeugdigheid.

Alleenverkoop natuurlijk in de speciaalzaak

bij **Jo v. Grinsven-v. Summeren**

Markt 15 - Telefoon 620

Gouden trouwringen

De bekende **gouden H.D.Z. ringen**

➡ Uit edelgoud gesmeed. ⬅

Zeer grote keuze; ook extra breed en extra zwaar voorradig.

fa. A. van Vlerken, Boxtel

Juwelier - Horloger *Kruisstraat 10*

Halfvasten-Bal

a.s. zondag 16 maart in

Paviljoen MOLENWIJK

Aanvang 7 uur

U gebruikt toch ook NELF-verf?

Duizenden bussen

NELFALON PLASTIC ENAMEL en KRISTALLUX LAKVERF

werden in 1957 in Boxtel en directe omgeving verkocht.
Zegt U dit niets?

35 Prachtkleuren in diverse grootte van bussen zijn steeds voorradig bij

K. Joosten
Tongersestraat 2
Boxtel

Drogisterij De Vijzel
W. v. d. Heijden
Markt 12, **Boxtel**

★

H. v. d. Hurk
Dorpstraat 15
Liempde

H. v. Vught & Zn.
Dorpstraat A 41
Esch

VILTZEIL
máákt de kamer!

Als u overweegt dat nieuw Viltzeil uw kamer veel fleuriger en gezelliger maakt, stapt u gemakkelijker over de (lage) kosten heen. Komt u eens onze collectie zien.

In den Ooievaar
Fa. A. P. v. d. Boomen-Resink
Stationstraat 43 - Boxtel

VILTZEIL
Balatum

---

zondag 16 maart
Dansen
zaal v. d. Boogaard
GEMONDE

Koopt droge sigaren, tabak en sigaretten, bij de vakman

Bert v.d. Braak
Baroniestraat 73, tel. 450
★ ★ ★
DE WERELDBEROEMDE RONSON Aanstekers
vanaf f 14.50 tot f 45.00
1 jaar schriftelijke garantie
★ ★ ★
Ronson-vuursteentjes 80 ct.
Ronsonal f 1.20
Grote sortering pijpen
Aanstekers vanaf f 1.50
Sigarettenkokers
Sigarenkokers
Sigarenknippers enz.

BOEKHANDEL
TIELEN
STATIONSTRAAT
★
Wij hebben een grote sortering geschenken voor de
PLECHTIGE H. COMMUNIE

als: kerk- en gebedenboeken, dagmissalen zondags-missalen, rozenkransen, leesboeken voor jongens en meisjes, vulpotloden, vulpennen, ballpennen en nog een hele boel artikelen meer.

▼

In herinneringsplaatjes hebben wij grote keuze met passende teksten.

▲

IK HOU VAN DE GRUYTER

waar je bij elke bestede gulden een dubbeltje toe krijgt!

Dàt zet zoden aan de dijk: voor tien gulden kassabons betaalt De Gruyter één gulden contant uit. En dat doet De Gruyter al meer dan 50 jaar!

deze week
voordeel
tot en met 18 maart '58

1

Elk derde pak Trexop of Zelfw. Wasmiddel
GEHEEL GRATIS

bovendien
voordeel
tot en met 18 maart '58

2

ELK TWEEDE BLIK SPERCIEBONEN
16 ct GOEDKOPER

Een doos meubelwas of een doos linoleumwas
10 ct goedkoper

Meubelwas geel en bruin

DE GRUYTER

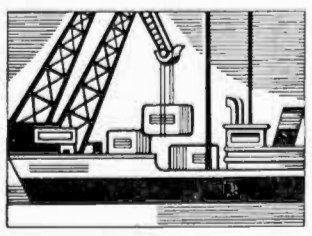

10% KORTING DOOR
eigen importen
eigen expeditie
eigen fabrieken
eigen winkels

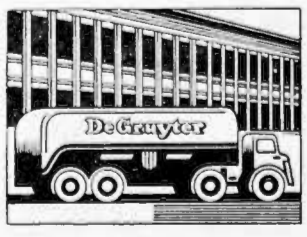

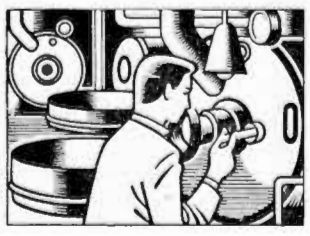

En betere waar
En tien procent
alleen de Gruyter

580312

No. 694 14 MAART 1958

Brabants Centrum

Terloops...

★ Drie, vier gouden jubilea..... Het kan in Boxtel gewoon niet op dit jaar. De R.K. Gildenbondsharmonie omrandt haar vaandel met een gouden bies. Boxtels Harmonie tekent het jaar 1958 met gulden letters op in de verenigingsanalen. De Katholieke Arbeiders Beweging in onze gemeente kan bogen op een gouden bestaansperiode. En de Eerw. Zusters Ursulinen herinneren zich 50 jaar geleden in Breukelen de parochieschool voor meisjes geopend te hebben. Astublieft. Of men in Boxtel ook geschiedenis maakt. En dan gewagen we nog niet eens van de persoonlijke en de bedrijfsjubilea die ons straks ook al zullen doen terugblikken naar de tijd van een halve eeuw geleden. In ieder geval: hulde aan de-generatie-van-toen, wier prestaties **goud waard** zijn gebleken! ★ Voordat we de vlag uitsteken voor al die heuglijke feiten, gaan we ons eerst nog even vermeien in het grote natuurfeest: de komst van de lente. Al hebben we die lieve fee dan ook tegemoet moeten waden door sneeuw, water en modder, we gaan het volgende week uitbundig blij vieren met zon, met crocusjés, met groene weiden en..... met het eerste kievitsei. Onze jongelui moeten daar maar eens serieus naar uitzien. Laat je niet afschrikken door de ijzige grillen van Koning Winter. Dat moeten stuiptrekkingen zijn, want in Friesland (en daar weet men het!) zegt men: „Met St. Gertrud (17 maart) moat 't earste ai d'r ut". Wie zal ons in Boxtel dit lentesymbool het eerst tonen? Vooruit, de eer wacht! ★ We houden onze aandacht intussen nog even op de kalender gericht. En die herinnert ons eraan, dat op woensdag 26 maart a.s. de Statenverkiezingen zullen plaats vinden en op woensdag 28 mei a.s. de Raadsverkiezingen. Wat dit laatste betreft: Boxtel gaat het op parlementair niveau wat grootser doen in de volgende bestuursperiode. Het aantal gemeenteraadsleden zal nl. uitgebreid worden van 15 tot 17. Het aantal wethouders blijft 2, tenzij Gedeputeerde Staten toestemming geven aan een vermeerdering tot 3. En de politieke activiteit? Volgens de huidige regeringsopvattingen wat piano-aan. Volgens de verkiezingspropaganda echter ongetwijfeld..... Maar kom, laten we ons in dit penibele opzicht liever niet aan beschouwingen of voorspellingen wagen. ★ Met de stedebouwkundige vernieuwing" van onze Rechterstraat is het huidige raadskapittel niet bijster gelukkig geweest. Het werk ligt er al verbazend lang ten halve. Men heeft intussen naar een noodoplossing gezocht. Een schutting om het weinig fraaie achteraanzicht van de markt te camoufleren? Neen, liever geen extra openbare reclame- en aanplakaangelegenheid in Boxtel, oordeelde de Raad. Enig plantsoen om de lelijkheid weg te nemen en de fraaiheid te verhogen? Accoord, zeiden de edelachtbaren, ondanks ónze bezwaren tegen hondenlogementen in een dorpscentrum, tegen verleidelijke vernielingsobjecten voor de jeugd en tegen nieuwe onderhoudsposten op een toch al topzware begroting. Is het al met al niet beter deze omweg te vermijden en rechtstreeks op het doel af te gaan? ★ Maar plannen van enige allure blijken wel vaker geduld te eisen. Nemen we b.v. het nieuwe Waterschapsgebouw. Daar was vijf à zes jaar geleden het schetsplan al voor gereed. Intussen zitten alle blauwdrukken weliswaar weer in de mappen, want het object is klaar en dat vindt men zo iets als een record onder soortgelijke werken, maar toch,..... enfin punt er achter. De uitvoering is in ieder geval groots geworden in meerdere opzichten. Heel raak hebben sommige mensen het oude Molenpadje (dat zich in zijn oude bescheidenheid lange tijd heeft liggen schamen tegenover die nieuwe arrogantie) al omgedoopt in de Molenboulevard. Wat daarvan te denken... ★Tot pastoor van de parochie Onze Lieve Vrouw van Fatima te Eindhoven is benoemd kapelaan J. A. v. d. Rijdt (Tilburg). Dit bericht zal vele Boxtelse mensen wel interesseren, aangezien de nieuw benoemde ook nog lange tijd als kapelaan in Boxtel (H. Hartparochie) werkzaam is geweest. ★ Uit de Boxtelsche Courant van 25 jaar geleden: „Landstormafdeeling Boxtel. — Zondag 19 Maart van 12—14 uur schietoefening K. S. O. voor de leden van de afdeeling Boxtel B.V.L. Bij het Patronaat op den Burgakker". (17 maart 1933).

Is hij een hele heer,
maar met een van onze
kinderbrillen blijft
hij „een echte jongen"

VAN LANGEN
STATIONSSTRAAT 62 - BOXTEL
OPTIEK

Vergeelde geschiedenis

„NIEUWS" UIT DE KRANT VAN 25 JAAR GELEDEN:

■ De Europesche crisis. — Over geheel Europa gaan oorlogsgeruchten. Overal hangen onweerswolken, die dreigend kunnen uiteenspatten. De betrekkingen tussen Duitschland en Polen zijn uiterst gespannen en die tussen Joego-Slavië, het vergroote Servië en Italië zijn niet minder ernstig. Tusschen Italië en Frankrijk botert het ook helemaal niet en in het uiteengereten Oostenrijk dreigt de burgeroorlog. En buiten Europa de oorlog in het Verre Oosten tusschen Japan en China en de gebruikelijke seizoensoorlogen in de Zuid-Amerikaanse republieken. Somber is dus wel het perspectief.

■ Ontwapeningsvoorstel. — Nog eerder dan men gedacht had is Mac. Donald gekomen met zijn ontwapeningsvoorstel. De Engelse premier doet een laatste beroep op de wereld om de rampen van de oorlogen van ons af te wenden. Hieronder volgen de voornaamste punten van het voorstel van Mac. Donald, zoodat men een juist idee krijgt van de practische waarde van het voorstel. Het ontwerp voorziet in een leger voor Duitschland ter sterkte van 200.000 man, Frankrijk 400.000, Polen 200.000, Italië 200.000, Sovjet Rusland 500.000, België 75.000, Tsjecho-Slowakije 100.000. Voor de artillerie wordt als max. kaliber vastgesteld 105 mm.; tanks zullen max. 16 ton mogen inhouden. Op het gebied der vloot wordt voorgesteld de intrekking der clausule der ontwapeningsbepalingen van het Verdrag van Versailles en de bijeenkomst van een nieuwe vlootconferentie geëischt. Het luchtbombardement wordt verboden. Het aantal vliegtuigen zal voor ieder land worden bepaald. Voor Frankrijk, Italië, Sovjet Rusland, Engeland en Japan wordt dit vastgesteld op 500 toestellen, voor de overige landen blijft de huidige toestand gehandhaafd. De bouw van nieuwe luchtschepen wordt verboden. De chemische en bacteriologische oorlog wordt verboden op basis der tot nu toe genomen conferentiebesluiten.

■ Het „orakel" van Duitschland. — In zijn reden van Zaterdag zei rijkskanselier Hitler: „Ik ben o.a. tegen het pacifisme, wijl ik in de kracht de sterkte en in de sterkte de eeuwige moeder van het recht zie. De vrede is iets moois, maar alleen als men sterk is. Wie zou de toenadering tot de andere volken niet als iets verhevensch wenschen. Maar toenadering is tenslotte slechts mogelijk tusschen twee naties welke volkomen gelijk berechtigd zijn. En gelijk recht heerst slechts daar, waar gelijke kracht is. Ik verlang toenadering tot de andere volken, maar juist daarom wil ik mijn eigen volk in een positie brengen welke het voor anderen wenschelijk en voordelig maakt toenadering tot het Duitsche rijk te zoeken.

■ Raadsvergadering te Boxtel — B. en W. boden den raad een ontwerp-besluit aan tot het doen bouwen van een bad- en zweminrichting in de Molenwijk. Het bad aan de Dommel is niet zuiver en niet hygiënisch. Het baden is reeds zo ingeburgerd, dat een goede zweminrichting geen luxe is. Bovendien behoort deze bij het park Molenwijk. De exploiteerende vereeniging is verplicht jaarlijks rekening en verantwoording te doen. Haar zal een subsidie worden verleend. ★ De voorzitter deed voorlezing van een schrijven, waarin wordt medegedeeld, dat de kosten van de normalisatie van het Smalwater *f* 33.000,— voor de gemeente zal bedragen als een subsidie van 90% wordt toegestaan. De uitvoering van het werk vergt *f* 108.000,—. ★ B. en W. stelden voor in verband met de bouwplannen van het Rust- en Vacantieoord „St. Antonius" over te gaan tot den aanleg van rioleering, gas- en waterbuizen langs den Bosschenweg van „St. Antonius" of tot aan de Dommel.

Puistjes verdwijnen met PUROL

Toets der critiek

HARPCONCERT ROSA SPIER.

De Boxtelse Kunstkring bood j.l. maandag weer eens 'n culturele avond, dit keer in het bijzonder voor de muzikale fijnproevers onder de leden. Het programma vermeldde nl. een harpconcert, dat door niemand minder dan Rosa Spier verzorgd werd. Deze reeds bejaarde, doch hoogst begaafde kunstenares heeft haar auditorium ademloos laten genieten van deze reeds zeer oude vorm van musiceren. Zeer interessant waren ook haar uiteenzettingen, waarmee zij de uit te voeren werken telkens inleidde. Haar betoog was rustig en duidelijk en gaf de toehoorders een klaar beeld van hetgeen zij te horen zouden krijgen. De Herfstimpressie, waarmee Mevr. Spier het concert opende, vond algemene waardering, alsmede de impressies naar het bijbelse verhaal Saul en David. De weergave van het symphonisch gedicht „Die Moldau" — een prachtig werk van Fr. Smetana-Truecek — kwam echter tot ons als het hoogtepunt van de avond. De concertgeefster oogstte hiermede dan ook een zeer hartelijk en langdurig applaus. Het tweede gedeelte van het concert bestond voornamelijk uit korte muzikale selecties, die alle met grote bezieling en virtuositeit gebracht werden.

Het zeer kleine aantal bezoekers toonde zich ten zeerste voldaan over het gebodene.

Méér dan f. 1.000.000 extra bij VéGé in 1958 door extra aanbiedingen!

200.000 praktische jampotdeksels met bijpassende lepel beschikbaar, van 45 voor 25 cent per stuk, bij aankoop van een pot VéGé-jam + 10% korting in geldzegels.

TWEE IS VOORDELIGER DAN ÉÉN

2 pakjes VéGé-groentesoep van 96 ct. voor 89 ct. + 18 geldzegels

2 blikjes VéGé-leverpastei van 84 ct. voor 75 ct. + 15 geldzegels

2 pakken Stiff Super Stijfsel van 76 ct. voor 59 ct. + 12 geldzegels

2 pakken VéGé-macaroni van 60 ct. voor 54 ct. + 11 geldzegels

10% VéGé 10%

Nu extra voordeel dank zij de Europese VéGé Unie. Er zijn ook VéGé-winkels in België, Frankrijk, Duitsland, Saargebied, Luxemburg, Zwitserland.

èn 'n miljoen extra! Dat koopt lekker op!

A.s. zondag van 5-10 uur
DANSEN
in zaal DE PUNDER
Liempde

Kaartvereniging
„ONS GENOEGEN"
Zaterdag 15 maart
's avonds om 8 uur
RIKKEN
in Café L. DANKERS
STATIONSPLEIN
Zeer waardevolle prijzen.
De opbrengst van deze rikavond is bestemd voor de nieuwe kerk op de Selissenwal.

Voor de Plechtige H. Communie!

Sieraden in goud, zilver en doublee, kruisjes, ringen, armbanden, oorbellen

Rozenkransen in zilver en alpacca

Horloges 't sterk begeerde geschenk voor de Communie, in prijzen v.a. f 35.- met garantie.

Fa. A. van Vlerken
Kruisstraat 10 - Boxtel
Juwelier — Horloger — Opticiën

Grote sortering
COMMUNIE-GESCHENKEN
vindt U in
Boek- en Kantoorboekhandel
ROBBEN BOXTEL
BARONIESTRAAT 34
★
Dagmissaals
Zondagsmissaals
Jeugdmissaals
Rozenkransen
Vulpenhouders
Ballpoints
Kleurenballpoints
Leesboeken
Postzegelalbums

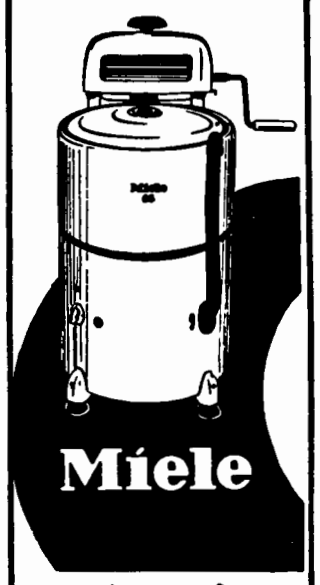

er is geen betere!
Uit voorraad leverbaar
Fa. J. v. d. BREKEL
Rechterstraat 42
Tel. 362, Boxtel

Een Mariabeeldje in keramiek
PrachtgeschenK
Frans v. Amelsvoort
Molenstraat 19

Theater „De Ark" Boxtel
zaterdag, 15 maart 8 uur
zondag, 16 maart 6 en 8.30 uur
DE GLORIE VAN HET MOEDERSCHAP
(Le ciel cas du Dr. Laurent)
met Jean Gabin en Nicole Courcel
Een ontroerende speelfilm die een onderhoudend en waardig beeld geeft van de z.g. pijnloze bevalling. Een film die man en vrouw moet zien.
18 jaar
Plaatsbespreken: Aan de kassa zaterdag v.a. 6.30 u. zondag vanaf 5 uur. Tel. 503

Onze reclame Uw voordeel
Voor VRIJDAG en ZATERDAG
500 gram SCHENKEL . . . . . f 1,90
500 gram zeer mals BRAADVLEES . . . . . f 2,48
500 gram VERSE WORST . . . . . f 1,65
Ons zeer voordelig lunchpakket
100 gram VARKENSWORST
100 gram GEKOOKTE HAM
100 gram BOTERHAMWORST
samen 300 gram van f 1,60 nu slechts f 1,40
Dinsdag 500 gram SPEKLAPPEN . . . . . f 1,20
Woensdag 500 gram GEHAKT . . . . . f 1,50
Fr. Baaijens-Frunt
Baroniestraat 99

Avonturen van BIM en BAM

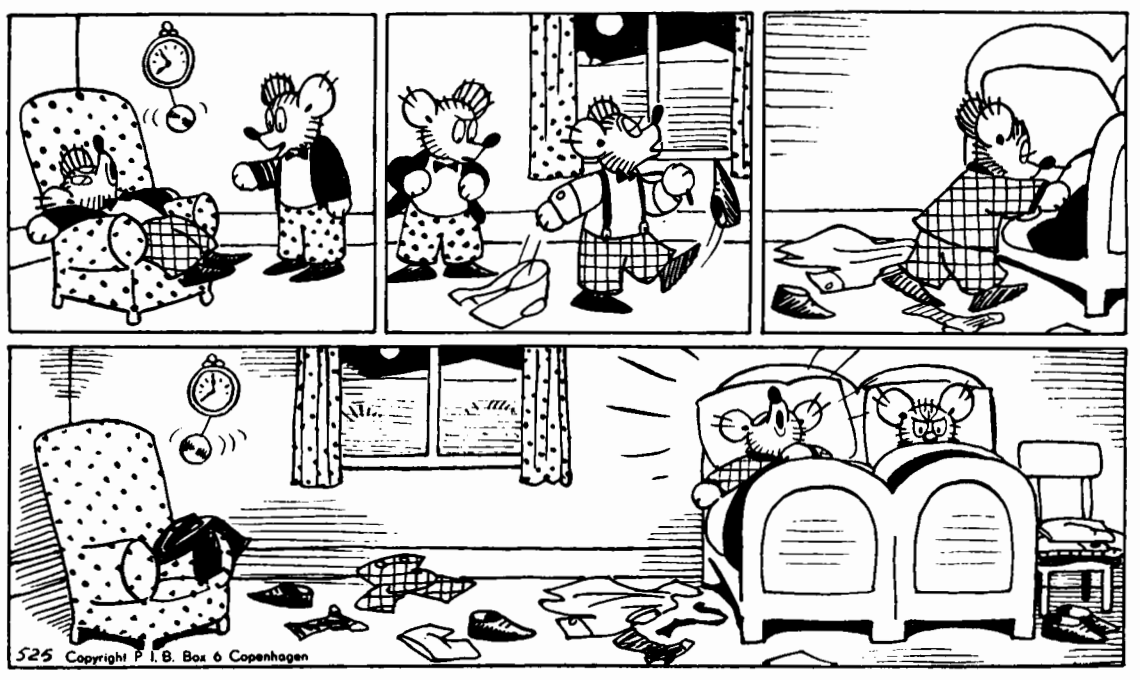

Bim heeft het in huis graag netjes
zodat hij met verlof van Bam
om de boel aan kant te krijgen,
bezem, dweil en stoffer nam.
In een luie stoel gezeten,
keek Bam het aandachtig aan
en toen Bim des avonds klaar was,
zei hij: „Keurig, goed gedaan!"

Het was tijd voor bed geworden.
Bam, van al het kijken moe,
stapte uit zijn luie stoel en
daad'lijk naar zijn bedje toe.
Overal liggen zijn kleren,
maar Bim vat de slaap nog niet;
„Heb ik daarvoor lopen zweten!"
denkt de stakker vol verdriet.....

PAROCHIE-AGENDA

Vierde zondag van de Vasten,
„Zondag Laetare", 16 maart 1958.

Parochie St. Petrus, Boxtel.

ZONDAG: De HH. Missen zijn om half 7, kwart voor 8, 9 uur en om half 11 de Hoogmis. HALF 7 gel. H. Mis voor het geestelijk en tijdelijk welzijn van onze parochie en van onze parochianen; KWART VOOR 8 gel. H. Mis voor Henriëtte Vekemans-v. Lieshout; Maria-altaar gel. jrgt. voor Maria v. Hal; H. Hart-altaar gel. H. Mis voor Petrus v. d. Steen vw. de spaarkas „De Voorzorg"; H. Bloedkapel gel. H. Mis voor Marinus v. d. Weide vw. de Spaarvereniging; 9 UUR gel. jrgt. voor Johanna Petronella Smits-Zevens; Maria-altaar gel. jrgt. v. Nicolasina v. Weert-Eijkemans; H. Hart-altaar gel. jrgt. voor Adrianus v .d. Meijden en Gerdina v. d. Meijden-Verboort; H. Bloedkapel gel. H .Mis voor Martinus Habraken te 's-Hertogenbosch overl.; HALF 11 Hoogmis als gez. mndst. voor Petrus Mertens. In de Hoogmis: **volkszang: Missa XVII en Credo III.**

COLLECTE.

Vandaag is de eerste collecte voor het Seminarie (Appendix II van het Directorium, no. 4). De tweede collecte is voor „DE KERKENBOUW IN ONS BISDOM". Beide collecten worden ten zeerste in de milddadigheid van de gelovigen aanbevolen.

Denk ook nog eens terug aan de woorden van onze bisschop, die hij schreef bij het begin van de collecte voor de kerkenbouw in ons bisdom:

„Het bouwen van kerken is een van de mooiste opdrachten, die een christenvolk te vervullen heeft".

En in diezelfde brief vroeg hij: **„Ik hoop, dat gij allen met mij wilt bidden en ijveren voor meer priesterroepingen, en dat gij mijn zorgen op dit gebied ook tot uw zorgen wilt maken".**

Doe dit vandaag door beide collecten voor het SEMINARIE en voor de KERKENBOUW te steunen.

LOF.

Vandaag (zondag) en donderdag om 7 uur Lof met rozenhoedje. Na het Lof: vandaag lied no. 20 en donderdag lied no. 22.

KRUISWEG.

A.s. vrijdag om 7 uur Kruisweg vw. de vastentijd. Na de Kruisweg uitstelling van het Allerheiligste, Tantum ergo en zegen; daarna lied no. 21.

FEEST VAN ST. JOZEF.

A.s. woensdag 19 maart vieren wij het feest van St .Jozef. Op die dag is het 's avonds om HALF 8 AVONDMIS.

Wij hopen en vertrouwen, dat onze gelovigen het feest van deze grote heilige zullen vieren door het mee opdragen van de H. Mis, 's morgens, of als men 's morgens verhinderd is, 's avonds om half 8.

PLECHTIGE HERNIEUWING VAN DE DOOPBELOFTEN.

A.s. zondag 23 maart zullen de jongens en meisjes onder de H. Mis van kwart voor 8 hun plechtige H. Communie doen. Onder deze H. Mis zullen dan ook de stoelen in het priesterkoor voor de communicanten zijn gereserveerd. Dit geldt ook voor het Lof, dat 's middags om 3 UUR zal zijn, en waaronder onze jongens en meisjes hun doopbeloften plechtig zullen hernieuwen.

Deze jongens en meisjes worden ook heel de week verwacht in de H. Mis van half 8, om op deze wijze zich voor te bereiden op die grote dag. Zij nemen dan plaats in het priesterkoor.

A.s. donderdag 20 maart begint voor hen de retraite.

PAASCOMMUNIE.

De H. Kerk verlangt en schrijft voor dat iedere katholiek in de paastijd de H. Communie ontvangt. Wat betreft deze paastijd het volgende:

1. Voor de volwassenen (d.i. allen boven de plechtige H. Communie) begint de paastijd op Passiezondag, dus a.s. zondag 23 maart ,en eindigt op de tweede zondag na Pasen (dit jaar 20 april).

2. Voor zieken begint de paastijd ook op Passiezondag, dus 23 maart, en eindigt op Drievuldigheidszondag (dit jaar 1 juni).

3. Voor kinderen (onder de plechtige H. Communie begint de paastijd vandaag en eindigt eveneens op Drievuldigheidszondag (1 juni).

Zieken en ouden van dagen, die hun Pasen niet in de kerk kunnen houden, en nog niet door een priester worden bezocht, kunnen zich laten opgeven op de pastorie.

OVERIGE AGENDA.

DOPEN: iedere dag van half 3 tot 3 uur; wij zouden onze gelovigen vriendelijk willen verzoeken een doop vooraf op de pastorie te komen melden.

BIECHTEN: zaterdag van half 3 tot 4 uur en van 6 tot half 8.

VRIJDAG is een geboden vasten- en onthoudingsdag.

MAANDAG: KWART VOOR 7 gez. mndst. voor Henrica Schrader-Kappel; Maria-altaar gel. jrgt. voor de eerw. zuster Irmentrudis, i.d.w. Henriëtte Raaymakers; HALF 8 gel. H. Mis uit dankbaarheid voor een goede afloop; Maria-altaar gel. mndst. voor Johanna Maria v. Griensven; H. Hart-altaar gel. mndst. voor Marinus v. d. Bosch; HALF 9 gez. mndst. voor Pierre Reusing; Maria-altaar gel. mndst. voor Petrus Mertens.

DINSDAG: KWART VOOR 7 gez. jrgt. voor Michael v .d. Meijden; Maria-altaar gel. H. Mis ter ere van de H. Antonius uit dankbaarheid; HALF 8 gel. H. Mis voor Willibrord Grilis; Maria-altaar gel. mndst. voor Maria v. Haeren-Wildenberg; H. Hart-altaar gel. mndst. voor Johanna Schelle-v. d. Brand; HALF 9 gez. jrgt. voor Adrianus v. Esch; Maria-altaar gel. mndst. voor Pierre Reusing.

WOENSDAG: Feest van de H. Jozef. KWART VOOR 7 gel. H. Mis voor Wilhelmina Verhoeven-v. d. Steen; Maria-altaar gel. jrgt. voor Maria Francisca Raaymakers-Stans; HALF 8 gel. H. Mis voor het geestelijk en tijdelijk welzijn van onze parochie en van onze parochianen; Maria-altaar gel. jrgt. voor Johanna Cornelia de Laat-v. Kempen; H. Hart-altaar gel. H. Mis uit dankbaarheid; HALF 9 gez .mndst. voor Elisabeth v. Cuijk-v. d. Meerakker.

Hedenavond om HALF 8 AVONDMIS als gef. gez. jrgt. voor Cornelis Leermakers.

DONDERDAG: KWART VOOR 7 gez. mndst. voor Lambertus Moonen; Maria-altaar gel. H. Mis voor Theodora Verhoeven-Timmermans; HALF 8 gel. H. Mis voor Antoinetta v. Dongen-Pierrot; Maria-altaar gel. H .Mis voor Johanna v. d. Boer-v. d. Hoogen vw. de buurt ;HALF 9 gez. mndst. voor Marinus v. d. Weide; Maria-altaar gel. H. Mis voor Elisabeth v. Cuijk-v. d. Meerakker.

Hedenavond om 7 uur Lof met rozenhoedje; na het Lof lied no. 22.

VRIJDAG: Een geboden vasten- en onthoudingsdag. KWART VOOR 7 gez. mndst. voor Johanna de Greeff-van Exsel; HALF 8 gel. H. Mis voor Johannes v. d. Plas; Maria-altaar gel. H. Mis voor Hendrica de Laat; H. Hart-altaar gef. gel. jrgt. voor Agnes Moors-v. d. Broek; HALF 9 gel. H. Mis tot een bijzondere intentie; Maria-altaar gel. jrgt. voor Marinus v. Uden en Cornelia Schones.

Hedenavond om 7 uur Kruisweg; daarna Tantum ergo en zegen met het Allerheiligste en lied no. 21.

ZATERDAG: KWART VOOR 7 gez. mndst. voor Marinus Vissers; Maria-altaar gel. mndst. voor Petrus Martinus Verschuijten; HALF 8 gel. H. Mis voor overleden ouders; Maria-altaar gel. mndst. voor Johanna v. d .Boer-v. d. Hoogen ;H. Hart-altaar gef. gel. jrgt. voor Jan Moors; HALF 9 gez. jrgt. v. Wilhelmina v. Rooy-v. Dijk.

Zijn voornemens een christelijk huwelijk aan te gaan volgens het gebruik van onze heilige Moeder de Kerk: Martinus van Heeswijk geb. te Olland en won. te Schijndel (H .Servatius) en Antonia Maria Dankers, geb. en won. in deze parochie; Gijsbertus Jacobus Franciscus Wanders, geb. te Treebeek (L.) en won. te Nijmegen (Maria Geboorte) en Laura Willy Alberta Theresia van Kol geb. en won. in deze parochie.

Dit is van hen de eerste afkondiging. Wij vermanen eenieder, die op de hoogte is van enig beletsel, dit ten spoedigste aan de pastoor bekend te maken.

Parochie H. Hart, Boxtel.

Vandaag gaat de eerste schaal „de stuiversschaal" voor de kerk; de tweede gaat voor de beide seminaries van ons Bisdom.

Onder de HH. Missen van kw .voor zeven en acht uur is het algemene H. Communie voor de moeders en gehuwde vrouwen van onze parochie.

De HH. Missen van acht uur en kw. over negen in de kerk en van kw. voor negen in de Burcht zullen worden „geleid".

De Hoogmis is met Volkszang (2de groep zangertjes).

Des avonds is het om zeven uur Lof met bijzondere Oefeningen van gebed en boete vanwege de H. Vastentijd.

WOENSDAG is het de feestdag van de H. Jozef. Des avonds is het om half acht Lof.

VRIJDAG is het GEBODEN VASTEN- en ONTHOUDINGSDAG.

Des avonds is het om half acht Avond-Mis vanwege de H. Vastentijd.

A.s. zondag is het de dag van de plechtige vernieuwing van de doopbeloften en Pl. H. Communie. De H. Mis van kwart voor 8 (niet 8 uur) zal als Hoogmis worden gecelebreerd. De gelovigen worden vriendelijk verzocht om in deze Hoogmis de groene stoelen vrij te laten voor de communicanten en de banken in de middengang voor ouders en familieleden.

ZONDAG: In de kerk: kwart voor 7 l.d. voor Arnoldus v. Dijk vw. de buurt; 8 uur l.d. voor overl. familie vw. verjaardag (Engelmann); kwart over 9 l.d. voor overledene (G. Versteijnen-v. d. Braak); half 11 HOOGMIS gez. d. voor overl. vader van de kinderen vw. zijn verjaardag (Gijsb. v .d. Brand).

In de Burcht (Kap. Ketelaars): half 8 l.d. voor Theodora v. Kollenburg vw. de buurt; kwart voor 9 l.d. voor overl. moeder (Elisabeth Heerius-Vlamings); 10 uur l.d. voor Marinus v. d. Weide vw. zelfstandige melkslijters; 11 uur l.d. voor het geestelijk en tijdelijk welzijn der parochianen.

MAANDAG: 7 uur gez. jrgt. voor Nicolaas Merkx en echtgenote, Eerw. Broeder Jordanus en Eerw. Zuster Everdina Merkx; zijaltaar l.d. ter gel. van moeders verjaardag; kw. voor 8 l.d. v. Maria v. Eijndhoven-v. Grinsven; half 9 l.d. voor Marinus Heesters-Hoevenaars vw. de buurt.

In de Burcht: half 8 l.d. voor Christina Baaijens-v. d. Akker.

DINSDAG: 7 uur gez. jrgt. voor Leonardus v. d. Langenberg en Johanna v. d. Meijden; zijaltaar l.j. voor Johanna v. Erp-v. d. Velden; kw .voor 8 l.d. v. Leonardus Blomaard te Geleen overleden; half 9 l.j. voor Andreas v. d. Gouw en Catharina v. Dungen z.e.

In de Burcht: half 8 l.d. voor Jacoba v. Beerendonk-de Laat.

WOENSDAG: 7 uur l.d. voor het geestelijk en tijdelijk welzijn der parochianen; zijaltaar l.d. voor Helena v. d. Rijdt-v. d. Langenberg; kw. voor 8 l.d. voor Elisabeth Steenbakkers-v. d. Berselaar; half 9 gez. jrgt. voor Adrianus Kemps en Johanna v. Gerwen.

In de Burcht: half 8 gef. l. jrgt. voor overl. fam. Petronella v. Oers.

DONDERDAG: 7 uur gef. gel. jrgt. voor Petronella v. Oers; zijaltaar l.d. voor Henricus v. Liempd vw. de retraitepenning; kw. voor 8 l.d. voor Henrica Prick-op de Laak; half 9 gef. pl. gez. jrgt. voor Wilhelmus v. Oerle en Helena v. Hoorn z.e.

In de Burcht: half 8 l.j. voor Andreas v. Oers en Adriana v. Nielen z.e.

Tweede Paasdag nadert al!

Dus óók

„De Boxtelse Tafeltenniskampioenschappen"

waaraan tegelijkertijd

„Een Veteranentournooi"

zal verbonden worden!

Sportieve Dames en Heren, die hieraan wensen deel te nemen en zij die zich als lid van onze **„Tafeltennisvereniging Advance"** willen laten inschrijven, hebben hiertoe gelegenheid t/m 3 april a.s.

Dames, bij Mej. H Verouden, Merheimstraat 33.
Heren, bij de Voorzitter H. v. Berkel, Stationstraat 71,
bij de Secretaris Th. van Zogchel, Bosscheweg 5.

Onze kwaliteit is beslist nr 1

vrijdag en zaterdag:

RIBSTUK	vanaf	f 2.48	p. 500 gr.
STOOFVLEES (klein vet randje)		f 2.23	„
SCHENKEL		f 2.00	„
VERSE WORST		f 1.40	„
ZULT	nú	f 0.65	„
KINNEBAK, per hele kilo			f 1.50
Maandag: HACHÉVLEES		f 1.55	p. 500 gr.
Dinsdag en woensdag: VERSE WORST		f 1.40	„
„ „ SPEKLAPPEN		f 1.20	„
Donderdag: COTELETTEN	vanaf	f 1.55	„

JAN POOS Fellenoord 2 Telefoon 372

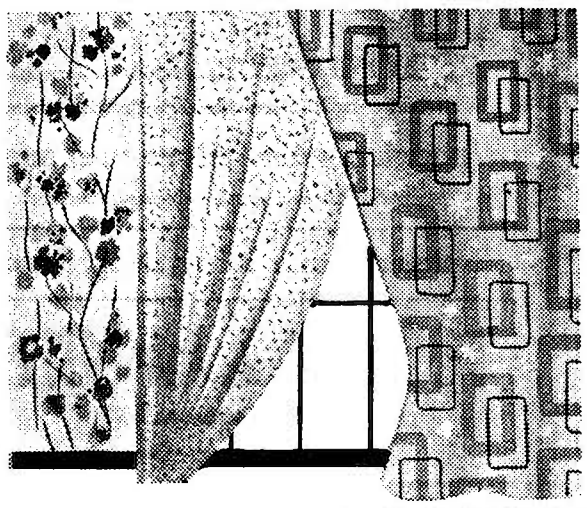

Cretonnes voor elke slaapkamer

Onze keuze is enorm gevariëerd zowel in moderne dessins, als in klassieke patronen.

De lage prijzen vanaf **f 2.95** per meter op 120 cm breedte geven volop reden uw slaapkamers 'ns leuk te veranderen.

Komt 'ns kijken bij....

Witteveen
WONINGINRICHTING
RECHTERSTRAAT 22 - 24 TEL 476 BOXTEL

VRIJDAG: 7 uur l. mndst. voor Joanna v. Erp-v. d. Loo; zijaltaar l. mndst. voor Gerardus v. Hooff; kw. voor 8 l.d. voor Theodora v. Kollenburg vw. sportclub boerinnenbond; NEGEN UUR l.d. uit dankbaarheid.

AVOND-MIS half 8 l.d. tot bijz. intentie.

In de Burcht: half 8 l.d. voor Jacoba v. Beerendonk-de Laat.

ZATERDAG: 7 uur l. mndst. voor Jordina Schellekens-v. Hooff; zijaltaar l. mndst. voor Franciscus v. d. Brand; kw. voor 8 l. mndst. voor Theodora v. Meersbergen-v. d. Schoot; half 9 l. mndst. voor Joannes Schoenmakers-Voermans.

In de Burcht: half 8 l. mndst. voor Wilhelmus v. d. Ven-v. d. Boogaard.

Parochie H. Lambertus, Gemonde

Zaterdagavond 15 maart: biechtgelegenheid als gewoon.

ZONDAG 16 maart 4de zondag der Vasten of Halfvasten. Deze zondag heet: „Laetare", dat is: „Verheugt U". Wij verheugen ons over het naderende Paasfeest.

HH. Missen: 7 uur voor de parochianen; half 9 voor Marinus v. d. Boogaard; 10 uur voor Gerardus W. M. Oosterholt, overleden in St. Oedenrode; 10.50 uur Hoogmis met onze deelname in Volkszang en H. Communie (niet eten na half 9) voor Pastoor v. Dooremalen.

Om 7 uur Oefening van de Kruisweg ter gedachtenis aan het Lijden en de Dood van Christus, voorafgegaan door Rozenhoedje.

MAANDAG: half 8 voor Gerdina v. Osch-den Otter; 8 uur jrgt. voor Frans v. Osch en Wilhelmina v. Houtum.

DINSDAG: half 8 jrgt. voor Hendricus v. Houtum en Maria de hsvr.; 8 uur jrgt. voor Laurens Timmermans en Elisabeth Schellekens.

WOENSDAG 19 maart, Feestdag van St. Jozef, de Voedstervader van Jezus en de Echtgenoot van Maria: half 8 jrgt. voor Everardus Leermakers en Elisabeth de hsvr..

Om 9 uur Bijeenkomst van de Leden der Maria-Congregatie en gezamenlijke H. Mis en H. Communie — voor overleden Moeder .

In de avond om 8 uur gelezen Avondmis met H. Communie (niet eten na half 6) jrgt voor Nicolaas Vorstenbosch en Henrica v. Vught.
Communie (niet eten na half 6) voor de parochianen.

DONDERDAG: half 8 jrgt. voor Cornelis Timmermans en Johannes Timmermans; 8 uur jrgt. voor Johannes van Berlicum en Francina Maas.

VRIJDAG: Geboden Vasten- en Onthoudingsdag: half 8 jrgt. voor Martinus v. d. Besselaar en Henrica Vissers; 8 uur jrgt. voor Adrianus Johannes van Oorschot.

ZATERDAG: half 8 jrgt. voor Maria v. d. Linden-v. Weert; 8 uur jrgt. voor Maria Wagenaars-v. Zelst.

MEDEDELINGEN.

1. Wij brengen dank aan allen, die de actie Kerkenbouw in Den Bosch gesteund hebben, door bijwonen van hen of van hun kinderen van de voorstellingen die daarvoor gegeven zijn.

In de volgende maand wordt nog een grote collecte gehouden hiervoor in de kerk.

2. Deze zondag is de collecte voor het Seminarie. Ook al in nood.

Aanbevolen door de Bisschop.

3. De collectanten worden verzocht de gelden op te halen van het Kerkenfonds.

4. Wij houden kindermis op woensdag, St. Jozef en vrijdag.

5. Wij verwachten in Café Schellekens in de Kaart — deze zondag de gezinshoofden van Schijndel te 12 uur.

Parochie H. Theresia, Boxtel.

ZONDAG: half 8 jrgt. voor familie de Bresser-Schut; 9 uur H. Mis voor het welzijn van de parochie; half 11 de Hoogmis voor een zieke.

De OPENSCHAAL is voor het SEMINARIE, en de tweede schaal is voor de eigen kerk.

Om half 3 het Lof.

MAANDAG: om 7 uur H. Mis voor Theodora v. Ingen-v. Rijzewijk; om kw. voor 8 mndst. voor Jacobus van Kaathoven.

DINSDAG: om 7 uur mndst. voor Marinus Bergman; om kwart voor 8 de wekelijkse H. Mis voor Maria v. d. Pas-v. d. Ven.

WOENSDAG 19 maart: **de feestdag van de H .Jozef:** om 7 uur H. Mis tot bijzondere intentie; om kwart voor 8 H. Mis voor het welzijn van de parochie.

DONDERDAG: om 7 uur H. Mis v. Petronella v. Vugt-Vorstenbosch; om kwart voor 8 H .Mis voor Antonius v. d. Meijden en Catharina v. d. Heijden de hsvr.

VRIJDAG, **geboden vasten- en onthoudingsdag:** om 7 uur jrgt. voor Gijsbertus van Beers; om kwart voor 8 mndst. voor Adrianus van Esch.

ZATERDAG: om kwart voor 8 H. Mis t.e.v. de H. Jozef uit dankbaarheid.

Gelegenheid tot biechten:

Dagelijks voor de HH. Missen en zaterdagavond van 6 tot 7 uur.

Katechismusles op school:

Klas 4: les 30.
Klas 5: les 36.
Klas 6 en 7: les 39 en 40.

Leven met de Kerk:

Altijd zal er behoefte zijn aan priesters. En het godsdienstig gezin zal de bron moeten zijn van die roepingen.

Katholieke ouders moeten het dan ook als een voorrecht beschouwen, als God hun kind roept.

Parochie St. Jan's Onthoofding, Liempde.

ZONDAG: half 7 l. mndst. voor Johannes Hubers; 8 uur l.m. tot welzijn der parochie; 10 uur z. mndst. voor Adrianus de Rooy; om 3 uur het Lof.

In alle HH. Missen openschaal-collecte voor het Seminarie; de zwarte buil gaat vandaag niet rond.

MAANDAG: half 7 z.j. voor Antonius v. Esch; 7 uur l.m. voor Johanna Frans v. Beers als overleden lid van de retraitepenning ;8 uur l. mndst. voor Johannes Schellen.

DINSDAG: half 7 z.j. voor Adrianus v. Esch; 7 uur l.j. voor Arnolda Tinnebroek; 8 uur l.m. voor Gertruda van Gorkum overleden te Olland.

WOENSDAG, feestdag van St. Joseph: half 7 l. 7e voor Francina Cornelis v. d. Meerendonk; half 8 l.j. voor Gerardina Tinnebroek.

's Avonds om half 8 gezongen H. Mis tot welzijn der parochie; na deze H. Mis te zingen lied no. 4.

DONDERDAG: half 7 z.j. voor Thomas v. Esch; 7 uur l.j. voor Cornelis Smulders; 8 uur l.j. voor Lamberdina v. d. Staak.

VRIJDAG: half 7 z. mndst. voor Maria Josephus Schellekens; 7 uur l.j. voor Petronella Cornelis Smulders; 8 uur l. m. voor Francisca Cornelis v. d. Meerendonk als overleden lid proc. van Kevelaar.

ZATERDAG: half 7 z.j. voor Maria v. d .Velden; 7 uur l. 7e voor Paulus Vos; 8 uur l.j. voor Lambertus Smulders.

ZONDAG: half 7 l.m. voor Cornelis v. Heerebeek; 8 uur l.m. tot welzijn der parochie; onder deze H. Mis plechtige 1ste H. Communie der kinderen, met herneiuwing der doopbeloften; 10 uur z.j. voor Josephus v. Eyndhoven.

In de Kapel der Eerwaarde Zusters:

Maandag 7 uur l.m. voor Hubertus de Beer; dinsdag 7 uur l.m. voor Arnoldus v. Kemenade; woensdag 7 uur l.m. voor Anna v. Zeeland vw. broers en zusters; donderdag 7 uur l.m. voor Gerardina Cornelis v. Heerebeek; vrijdag 7 uur l.m. voor Michiel Braken vw. personeel Tricot-Best; zaterdag 7 uur l.m. voor Johanna Frans v .Beers vw. kennissen; zondag 7 uur l.m. voor Engelbertus v. d. Velden en Antonius de zoon.

Zaterdagnamiddag zal een tijdje met alle klokken geluid worden tot aankondiging van de grote feestdag der kinderen en haar familieleden, en van heel de parochie, de feestdag der plechtige 1ste H. Communie.

7e Francina Cornelis v. d. Meerendonk overleden te Liempde.

De collecte voor het cadeau aan Mgr. Bekkers heeft opgebracht *f* 1772,—. Aan allen hartelijk dank, en dubbele dank aan de leden van het comité, die deze collecte hebben verzorgd.

Parochie H. Willibrordus, Esch.

HH. Missen om 7 uur, half 9 en om 10 uur Hoogmis. De tweede schaalcollecte is vandaag voor de Seminaries van ons Bisdom; wij bevelen deze collecte bijzonder in uw milddadigheid aan.

Na de preek gebed voor Priesterroepingen.

Na de middag om 3 uur Lof met rozenhoedje.

Woensdag 19 maart, is het de **feestdag** van **Sint Jozef,** Bruidegom van de H. Maagd en Beschermer der H. Kerk; 's morgens om 7 uur gezongen Mis en 's avonds om half 8 Lof.

Vrijdag is het vasten- en onthoudingsdag; 's avonds om half 8 H. Kruisweg.

ZONDAG: 7 uur jrgt. voor Anna Schoones-v. Beljouw; half 9 H. Mis voor Jordanus Dieden; 10 uur Hoogmis voor de Parochie.

MAANDAG: 7 uur H. Mis voor Zeereerw. Heer Pastoor Steph. Hackfoordt; 8 uur H. Mis voor Henricus van Vucht.

DINSDAG: 7 uur H. Mis voor Antonius van den Aker; 8 uur jrgt. voor Michael van der Meijden.

WOENSDAG, feestdag van Sint Jozef: 7 uur gez. H. Mis voor de Parochie; 8 uur H. Mis voor Francina van Oirschot echtgenote van Cornelis van de Meerendonk.

DONDERDAG: 7 uur jrgt. voor Christina Konings-v. Vessem; 8 uur H. Mis voor Zeereerw. Heer Pastoor Walterus de Klijn.

VRIJDAG: 7 uur H. Mis voor Hendrina v. Hemert- v. Uytert te Ammerzoden overleden; 8 uur mndst. voor Petronella v. Brunschot-Denissen.

ZATERDAG: 7 uur H. Mis voor Johanna Josephina Megens-v. Laarhoven; 8 uur H. Mis voor Antonius van der Stonden.

Voor Baby's huidje
BABYDERM
Moeders Goede Keuze

St. Charles, Hal, Boxtel.

Vanmiddag om half 6 Vespers en Lof.

Woensdag, feest van de H. Joseph, bruidegom van de H .Maagd Maria en Patroon van geheel de H. Kerk.

De HH. Missen zijn om 7 uur, half 8 en de gezongen Hoogmis om half 10. 's Avonds om half 6 Lof.

Donderdag en zaterdag om 8 uur Lof.

Vrijdag om 8 uur Oefening van de H. Kruisweg.

We bidden voor de vervolgde Christenen.

Onder de HH. Missen is de schaalcollecte voor het onderhoud van de kapel, de 2de collecte is voor het seminarie van ons bisdom.

ZONDAG: om 7 uur voor Cornelis v. d. Broek; om half 9 voor Johanna de Greeff-van Exsel; om kwart voor 10 voor overleden fam. Strengers-van Gorkum.

MAANDAG: om kwart over 7 voor Hendrika de Laat.

DINSDAG: om kwart over 7 voor Mevr. Henket-Windstosser.

WOENSDAG: om 7 uur voor de Voortplanting van het Geloof, om half 8 ter ere van de H. Joseph; om half 10 tot zekere intentie.

DONDERDAG: om kwart over 7 ter ere van de H. Joseph voor overleden fam. Geertman-van Tuijl.

VRIJDAG: om kwart over 7 voor Johanna de Greeff-van Exsel.

ZATERDAG: om kwart over 7 tot zekere intentie.

Misdienaars om half 9: Gebrs. van Schijndel.

N.B. 1. Vrijdag: geboden vasten- en onthoudingsdag. 2. In deze kapel zijn 30 HH. Missen gelezen voor Wilhelmina van der Sande ,te Boxtel overleden.

SPORTNIEUWS

Amateurtraining te Boxtel.

Mede ter voorbereiding op de komende interlandwedstrijd heeft een circa 25 spelers omvattende selectiegroep voetbalamateurs reeds twee woensdagen achtereen een avondttraining (met wedstrijd) gehouden op het ODC-terrein, zulks onder leiding van oefenmeester Kaufman. Aan de laatste training werd ook door enkele spelers van de RKSV Boxtel deelgenomen.

Ondanks het koude weer was er veel publieke belangstelling.

R.K.S.V. „Boxtel".

Programma voor a.s. zondag:

Voor a.s. zondag staat bij de **senioren** alleen de wedstrijd Boxtel 1—Brabantia 1 weer op het programma. Aanvang half 3.

Bij de **junioren** is het oude programma ook van kracht gebleven, derhalve: Udi 6—Boxtel 5 half 4; Udi 7—Boxtel 6 half 3; Avanti 7—Boxtel 7 half 4; Boxtel 9—Irene 3 half 3; Boxtel 10—Rhode 8 half 4.

Training junioren: Zaaltraining iedere donderdagavond van kwart over 8 tot kwart over 9 in de gym.zaal van Huize De La Salle. Men zorge ervoor om 8 uur aanwezig te zijn.

Nederland—Turkije. Kaartjes voor deze op zondag 4 mei in het Olympisch Stadion te spelen wedstrijd moeten vóór 20 maart a.s. worden aangevraagd bij het secretariaat Veldakkerstraat 3.

Feestavond. A.s. zaterdag zal Brabants Toneel in het St. Paulus Jeugdhuis optreden voor de seniorenleden met echtgenoten of verloofden. Na afloop bal. De leden gelieven de hun toegezonden uitnodiging als toegangsbewijs mede te brengen.

R.K. Sportvereniging O.D.C.

Programma voor a.s. zondag:

Geldrop 1—ODC 1 (vriendsch.)	14.30 uur
ODC 2—RKTVV 2	14.30 uur
DVG 2—ODC 3	12.00 uur
ODC 4—Irene 3	12.00 uur

Kaartjes voor de wedstrijd Nederland —Turkije op 4 mei 1958 in het Olympisch Stadion kunnen tot 20 maart worden aangevraagd bij de secretaris.

JEUGDVOETBAL.

Ook l.l. zaterdag werd 't gehele programma afgelast. A.s. zaterdag is 't onderstaande programma daarom gehandhaafd.

Concordia SVD 6—ODC 5
Vertrek 2.15 uur per fiets bij ODC-cantine.

ODC 7—Rhode 6	3.30 uur
ODC 10—Rhode 9	2.30 uur

De opstellingen der elftallen zijn gelijk aan die van de vorige week.

Boxtelse Biljartbond.

Uitslagen eerste klasse
(derde en vierde ronde):

Zaterdag j.l.: M. v. Helvoort—A. v. d. Loo 0—2; H. v. d. Loo—Schalkx 0—2; B. v. Trigt—H. Vorstenbosch 2—0; maandag: M. v. Helvoort—J. v. d. Loo 0—2; A. v. d. Loo—B. van Trigt 0—2; B. Schalkx—H. Vorstenbosch 2—0. De stand is: B. Schalkx 8 m.p.; A. v. Trigt 6 m.p.; J. en A. v. d. Loo en H. Vorstenbosch 4 m.p.. De heer Schalkx is hier dus duidelijk favoriet.

In de tweede klasse staat H. Huiberts met 8 m.p. aan de kop. Maar W. Hastenberg heeft slechts een punt minder dan de favoriet en beide heren moeten nog tegen elkaar uitkomen. Spanning genoeg derhalve. Zaterdag j.l. verloor v. Hamond van v. d. Ven, 0—2; v. d. Laak van v. d. Broek 0—2; Korthout van Huiberts 0—2; Van Gerven van Hastenberg 0—2.

Maandagavond was een avond vol verrassingen. Huiberts won van Van Gerven, kampioen van het vorig jaar. Korthout wist van v. d. Broek te winnen. En v. Hamond gaf v. d. Laak die avond geen kans voor de twee match-punten. En als slot van de avond kwam de grote verrassing dat Van der Ven kans zag om tegen Hastenberg remise te spelen. De stand na vier gespeelde wedstrijden luidt: Huiberts 8 m.p.; Hastenberg 7 m.p.; Van Hamond 7 m.p.; v. d. Broek 4 m.p.; Van de Ven 3 m.p.; Van Gerven en Van den Broek 2 m.p.

Zaterdag startte men ook in de derde klasse met de wedstrijden om het persoonlijk kampioenschap. Ook daar werd volop strijd geleverd om de hoogste titel. Voor zover bekend luiden de uitslagen in de derde klasse B: Zaterdag: L. Peijnenburg—A. Karsemakers 2—0; A. Leijten—J. Leijten 0—2; Leenders—Mathijsen 2—0; J. Dolphin—Diepstraten 2—0; H. Kappen, jr.—Wozniak 0—2 (Daar eerstgenoemde een extra wedstrijd moest spelen tegen A. Karsemakers, werd de uitslag 2—0). Maandag: J. Wozniak—Dolphin 2—0; Mathijsen—Kappen 1—1; Leenders—Diepstraten 0—2; A. Karsemakers—A. Leijten 0—2; Peijnenburg—Th. Leijten 0—2.

Triton '55.

Jongstleden zondag werd deelgenomen aan een Driekamp in Eindhoven.

De uitslag was: 1. Weert 44 punten; 2. Boxtel 26 punten; 3. Geldrop 5 punten.

De stemming voor, tijdens en na de wedstrijden was prima. Alle deelnemers ontvingen reeds een overzicht van de behaalde resultaten.

Zaterdag 15 maart a.s. worden er voor de Tritonleden zwemfilms vertoond in Paviljoen Molenwijk.

Voor de toelinchting zorgt de heer W. Palm van het Bondsbureau van de K.N.Z.B.

Aanvang 3 uur. Toegang voor Tritonleden gratis; introducees betalen *f* 0,25.

Zondag 16 maart a.s. wordt door onze poloploeg deelgenomen aan de Kringwedstrijden te Eindhoven.
Supporters zijn van harte welkom.

Vertrek vanaf de Markt om 13.15 uur, kosten *f* 1,25 per persoon.

Maandag 17 maart a.s. training van de wedstrijdploeg te Eindhoven. De mogelijkheid wordt opengesteld clubrecords te verbeteren. Vertrek vanaf de Markt om 16.45 uur, kosten *f* 1,— per persoon.

Dinsdag 18 maart a.s. wordt de zaaltraining voor de leden boven 13 jaar hervat door de heer Mollens.

Tijden: voor de meisjes van 7—8 uur, voor de jongens van 8—9 uur (St. Angela School).

De leden beneden 13 jaar ontvangen nog bericht wanneer de training voor hen zal plaats vinden .

Het gironummer van de nieuwe parochie is

469672

t.n.v. H. de Beer pr. Oisterwijk

TE KOOP

nieuw te bouwen

moderne HERENHUIZEN

met garages aan de Baanderherenweg e.a. te **Boxtel.**

Koopprijzen vanaf f 22.000,— k.k.

Nadere inlichtingen verstrekt:

Maas' Makelaarskantoor
Emmasingel 22 - Eindhoven

BaVoB-nieuws.

Dames.

De 1e wedstrijd V.C. Den Bosch 4—Bavob 2 werd door Bavob gewonnen met 15—10 en 15—6. Aanvankelijk gaven de beide teams elkaar niet veel toe. Maar door tactisch spelen van Bavob kwam het al gauw tot een grote voorsprong. Door enkele goede serves wist Bavob vooral in de 2e set een flinke overwinning te behalen.

In de 2e wedstrijd tegen B.I.M.M. waren niet veel spannende momenten te zien. Het veel zwakkere B.I.M.M. bood totaal geen tegenstand. Door goed serveren wist Bavob deze wedstrijd dan ook met grote voorsprong te winnen. (15—0 en 15—5).

Heren.

Entre-Nous—Bavob 3.

In de eerste set werd aanvankelijk weinig tegenstand geboden. Dit was voornamelijk te wijten aan het feit, dat 't team uitkwam met 4 reserves, die nog niet op elkaar ingespeeld waren. Later ging het beter en werd nog tot 13—12 ingelopen. Toen was echter plotseling de weerstand gebroken. In de 2e set nam Bavob meteen de leiding en kon die behouden tot 6—5. Daarna kwam Entre-Nous snel op en maakte er een einde aan (15—12 en 15—9).

Organon 1—Bavob 3

Tegen de koploper van de 3e klasse was weinig in te brengen. Beide sets gingen dan ook met grote cijfers verloren (15—1 en 15—2).

Programma voor zondag a.s.

Dames	
Bavob 1—Rewa 1	16.00 uur
V.C.T. 1—Bavob 1	17.10 uur
Heren	
Ever Ready 1—Bavob 1	18.55 uur
V.C.T. 2—Bavob 1	20.05 uur

DENKSPORT

HORIZONTAAL: 1. alsmede; 3. geluid; 5. beetje; 7. beteuterd; 9. omroepvereniging; 12. jongensnaam; 15. jongensnaam; 16 gedroogde vrucht! 17. stofmaat; 18. wapen; 20. zacht; 22. sportterm; 24. geleerd; 25. plaats in Overijssel; 26. berg.

VERTICAAL: 1. gewicht... 2. vogel; 4. orgaan; 6. insect; 8. meisjesnaam; 9. huid; 10. meisjesnaam; 11. bijl; 12. eenheid van druk; 13. dun; 14. meisjesnaam; 19. kloosterzuster; 21. indien; 22. werktuin; 23. deel v. e. berg.

OPLOSSING
VORIG KRUISWOORDRAADSEL.

HORIZONTAAL: 1. reet; 5. drom; 8. al; 9. weide; 12. Po; 13. pop; 14. alm; 16. Kro; 18. ent; 20. oir; 22. ave; 24. Ato; 25. Ate; 26. Usa; 28. ons; 30. Rai; 32. her; 34. ik; 36. blaam; 38. pa; 39. Erie; 40. snik.

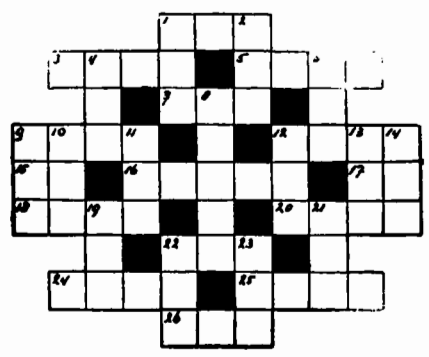

VERTICAAL: 1 rank; 2. el; 3. two; 4. ei; 5. del; 6. op; 7. moer; 10. Epe; 11. dat; 13. pover; 15. motor; 17. rat; 19. nis; 21. ion; 25. Arie; 26. uil; 27. aha; 29. slak; 31. Abe; 33. Ems; 35. kr.; 37. af; 38. pi.

S.O.V.R.P. organiseert 3e Boxtelse Wandelmars.

Ook in Boxtel begint het een traditie te worden jaarlijks een wandelfestijn te organiseren. Daarom zijn de organisatoren van de S.O.V.R.P. (Sport- en Ontspanningsvereniging van de Reserve Politie) thans al weer volop voorbereidingen aan het treffen voor de derde Boxtelse wandelmars, welke gehouden zal worden op 13 Juli a.s. Belangstellenden houden dus deze datum vrij.

Het is een pracht training voor de vierdaagse tippelaaras.

Voor de overige wandelaars is het een mooie gelegenheid om kennis te komen maken met de prachtige omgeving van Boxtel.

Bij onze vorige wandelmarsen boekte de S.O.V.R.P. telkenmale prachtige successen, zowel wat het aantal deelnemers betrof als wat betrof de organisatie, want beide keren mocht men allerzijds waarderende woorden in ontvangst nemen over de mooie tocht die was georganiseerd.

Mocht men bij de voorgaande tochten telkens ruim twaalfhonderd deelnemers boeken, dit jaar wordt een nog grotere deelname verwacht.

Wielrennen.

IJs en weder dienende hield B.W.C. „De Sprinters" j.l. zondag de derde trainingsrit, waarbij ondanks de minder gunstige omstandigheden toch goede prestaties werden geleverd.

De uitslag van deze 40 km wedstrijd (1 uur 10 min.) was: 1. H. Boeren; 2. M. Leyten; 3. A. Hermes; 4. H. Arts. De renner K. Nooyen kreeg ernstige materiaalpech. Zijn clubgenoot De Raden stelde een sportieve daad en bleef wachten tot definitieve hulp kwam opdagen. Zij werden als nr. 5, resp. nr. 6 geklasseerd. De overige deelnemers gaven de strijd voortijdig op.

Op zondag 16 maart starten „De Sprinters" in St. M. Gestel. Vertrek uit Boxtel om 11.30 uur vanaf clubhuis v. Run.

VOOR DE LANDBOUWERS

KALIBEMESTING OP GRASLAND.

Het is nu de tijd, dat de bemesting de aandacht verdient. En wij wilden erop attenderen, dat het nu ook de tijd is om kalizout op het krasland te strooien.

De voordelen zijn: met kalibemesting meer klaver in Uw grasland en daarmee een gezonder voer!

Voor een goede kalibemesting staan bepaalde normen, die wij hieronder nog eens laten volgen. Een goede raad daarbij: bemest volgens het grondonderzoek en naar het gebruik, dat van het grasland wordt gemaakt. Pas daar Uw bemesting bij aan.

Uit het grondonderzoek blijkt steeds weer, dat percelen die verder van het bedrijf liggen **onvoldoende** kali krijgen. Dit betekent: minder grasproductie en een matige grasmat op de percelen. Het vee eet hier minder graag en de melkopbrengst wordt lager.

Goede normen voor graslandbemesting zijn:

Volgens het landgebruik	Norm in zuivere kali	Dat is omgerekend op Kalizout—40 %
bij enkel weiden	40 kg/ha	100 kg/ha
1 × maaien + weiden	120 „	300 „
2 × maaien + weiden	200 „	500 „

Het land dat eerst wordt geweid en daarna wordt gemaaid, krijgt de kali in twee keer. Dus eerst 100 kg kali 40 % voor het weiden en daarna 200 kg/ha voor het maaien.

Ook bij meermaals maaien is het beter de giften te verdelen, na elke snede weer 2 baal kalizout 40 % (200 kg) per ha.

Een andere raad is: strooi kalizout zo vroeg mogelijk; als het nog niet gebeurd is **dus nu!**

Men bedenke dat kalizout nu gestrooid een betere verdeling geeft door de grond en een geleidelijker opname door het gewas. En — wat voor een gezond voer belangrijk is — kalibemesting steunt ook de klavergroei.

Fanfare „St. Arnoldus"

RIKAVOND

ten bate van het uniformfonds

zaterdag 15 maart

om 8 uur in Café v. Grinsven

A.s. zondag 16 maart

Groot Rikconcours

in Café van Trigt

t.b.v. Biljartclub Groene Pommerans

Prachtige prijzen
Aanvang 8 uur
Met extra serieprijs.

R.K.S.V. „Boxtel"

Vrijdag 14 maart

Rikconcours

in 't St. Paulus Jeugdhuis

Aanvang 8 uur

Zaterdag 15 maart

om 7.30 uur

RIKKEN

bij G. VERSTIJNEN

Café „Twee Zwaantjes" te Esch

Prachtige prijzen

Extra serieprijs

RIKKEN RIKKEN

A.S. ZATERDAG

Groot RIKCONCOURS

met serieprijs
42-delig eetservies

Café Huijberts

FELLENOORD

Aanvang 8 uur

Voordeel aanbieding

en toch gratis spaarzegels

GELDIG TOT 23 MRT.

1 liter blik	**ERWTEN MET WORTELEN**		van ~~57~~ voor	**49**
200 gram	**BANKETKOEKJES**		van ~~45~~ voor	**39**
2 pakken	**AVEHA CUSTARD**	Inh. 200 gr. p.p.	van ~~50~~ voor	**45**
2 grote rollen	**AVEHA BESCHUIT**		van ~~52~~ voor	**45**
200 gram	**VOLVETTE KAAS**		van ~~58~~ voor	**52**
100 gram	**SNIJWORST**		van ~~40~~ voor	**36**

OOK OP AL DEZE ARTIKELEN GRATIS SPAARZEGELS
(DEZE BEHOEFT U NIET TE KOPEN)

André van Hilst

HELPT U SPAREN!

BOXTEL - STATIONSTRAAT 13-15 - TELEFOON 498

Voor de Plechtige H. Communie

➡ **de nieuwe Italiaanse Jongensschoenen**

Schoenhandel J. A. GEMEN

Stationstraat 14, Boxtel - Telefoon 296

In één woord ... af is onze voorjaarscollectie

Heren costuums
De nieuwste dessins, gegarandeerd zuiver wollen kamgarens v.a. **f 99,75**

Heren sportcolberts
Sportieve modellen en kleuren v.a. **f 35,75**

Bijpassende pantalons in bruin, grijs en anthraciet v.a. **f 20,75**

Heren regencoats
Moderne jassen in diverse uitvoeringen en dessins v.a. **f 42,75**

Voor de *Plechtige H. Communie* brengen wij een mooi sortiment *jongens sportcolberts en pantalons, jongens hemdjes, anklets, enz.*

U weet 't:

Bern. v. d. Schoot kleedt klein en groot

BERN. v. d. SCHOOT

Kruisstraat **Boxtel**

Voor de a.s. Plechtige H. Communie

Horloges 1 jaar schriftelijke garantie

in alle bekende Zwitserse merken **Pontiac Prisma enz.**

In gouden en zilveren sieraden

vindt U diverse aardige geschenken.

Rozenkransen in Zilver en Alpacca

F. P. v. LANGEN

Stationstraat 62

Horloger — Opticiën — Juwelier

---

en nu nog nieuw

VILTZEIL

Voor een paar tientjes per kamer hebt u het beste van het beste in Viltzeil. Wij adviseren u graag en tonen u de nieuwste Viltzeil-collectie.

IN DEN OOIEVAAR

Fa. A. P. v. d. Boomen-Resink

Stationstraat 43 - Boxtel

VILTZEIL

Krommenie

WASMACHINES

ERRES . . f 330.–
RILOX . . f 254.–
RUTON . f 238.–
RUTON . f 298.–
PANDA . f 318.–

Fa. L. W. v. d. BROEK

Clarissenstraat 3
Boxtel - Telefoon 479

Nergens beter. Nergens goedkoper.

Prachtige aanbieding!

REGENJASSEN

Heren- en Jongenscostuums
Overhemden - Zelfbinders
Broeken - Leren kleding
LUXE LEDERWAREN

VERSPAANDONK

Rechterstraat 25

Auto- en Motorrijschool VERSCHOOR

Den Bosch, Röntgenstraat 36 west - Tel. 2006
Boxtel, Sigarenmagazijn E. Verhoeven, Stationstraat 60 - Tel. 475

Schoonmaaktijd - Stofzuigertijd

ERRES Snelzuiger f 142.50
RUTON diverse modellen
HOLLAND ELECTRO v.a. f 120.-

Wij leveren U reeds een Stofzuiger voor **f 2.- p.w.**

NERGENS BETER - NERGENS GOEDKOPER

Fa. L. W. v. d. BROEK

Clarissenstraat 3 **Boxtel**

Adverteert in

Brabants Centrum

Evenals in voorgaande jaren brengen wij U ook dit seizoen een

zeer grote, moderne collectie

Behangselpapieren

Er is keus voor elke smaak en in elke prijsklasse (vanaf f 0,78).

Komt U eens geheel vrijblijvend kijken, voor hetzelfde bedrag dat U besteden wilt heeft U dan werkelijk eens geheel iets anders.

M. OLIEMEULEN

D.A. DROGISTERIJ

Rechterstraat 37 v. Merheimstraat 9

Rijksaanmeldingskantoor Emigratie

Het Gewestelijk Arbeidsbureau organiseert een **algemene** voorlichtingsbijeenkomst over emigratie op donderdag 20 maart a.s. op het Arbeidsbureau Boxtel, Baroniestraat 43 te Boxtel.

Aanvang 8 uur Lichtbeelden

Gelegenheid tot het stellen van vragen.

Kunstkring Boxtel ★ **Schouwburg „De Ark"**

Vrijdag 21 maart lezing met lichtbeelden en muzikale omlijsting, door Mevr. M. E. Steijger-Asperslagh over

„De Lijkwade van Turijn"

Prijzen der plaatsen: f 1.25

Coupon 9 der Lidmaatschapskaart geldig
Kaartverkoop zondag aan de zaal van 11.30-13 uur.
Toegankelijk voor A en B leden.

Enorm voordeel ⟷ Lage prijzen

Meer dan ooit helpen DE KWALITEITS-SLAGERS U aan **goed** en toch **niet duur vlees.**
Ook **Uw** kinderen groeien er van, en worden sterk door het gebruik van vlees.

A.s. VRIJDAG en ZATERDAG

500 gram Heerlijk gekruide VARKENSROLLADE **f 2.45**
500 gram RUNDERPOULET voor 'n lekker bordje soep nu slechts **f 1.60**

Verwen **Uw** kinderen elke dag met lekkere boterhammen, belegd met kwaliteits-vleeswaren van **Uw** eigen **Kwaliteits**-Slager.

Reclame **Lunchpakket** **Reclame**

100 gram BACON
150 gram BOTERHAMWORST } **f 1.-**

Verder de gehele week **DAG-aanbiedingen**

Dinsdag 18 maart: 500 gr. Speklappen	**f 1.25**
Woensdag 19 maart: 500 gr. GEHAKT	**f 1.55**
Donderdag 20 Maart: 500 gr. HALSCOTELETTEN	**f 1.65**

Als extra reclame:

Op die dagen, zolang de voorraad strekt
500 gram Heerlijke ZULT voor slechts **f 0.75**

Doe Uw inkopen bij onderstaande Kwaliteits-Slagers

Van Nistelrooij	Raaijmakers	Schuurmans
Th. Eltink	De Windt	Van Meersbergen
N.C.B.-Winkel	Aug. v. Breugel	Van Griensven

Profiteer - SPEK UW BEURS - Profiteer

Voor Communiefoto's

zondag 23 maart
GEOPEND vanaf 9 uur

Fotobureau „HET ZUIDEN"

Stationstraat 9 - Boxtel - Telefoon 789

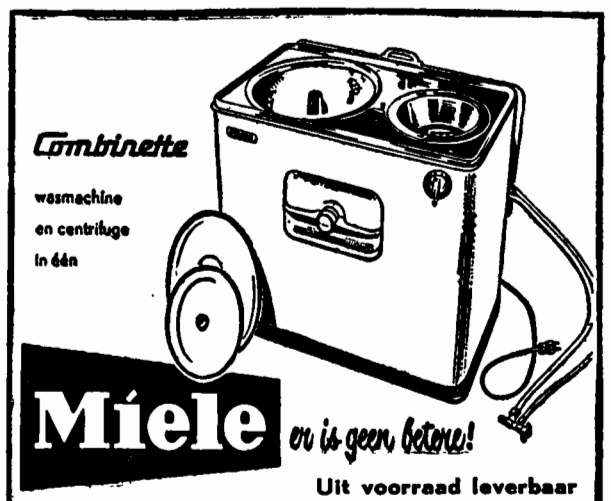

Uit voorraad leverbaar

Fa. J. v. d. BREKEL

Rechterstraat 42 - Tel. 362 - Boxtel

Het grote risico van deze tijd...!

Terecht wordt door velen, o.a. tengevolge van de steeds toenemende verkeersintensiteit, de **Wettelijke Aansprakelijkheid,** hèt grote risico van deze tijd genoemd. Hebt U reeds voorzieningen getroffen om U hiertegen afdoende te beschermen? Onze maatschappij voert een **Wettelijke Aansprakelijkheidsverzekering** zowel voor **Landbouwers** en voor **Particulieren** als wel voor alle voorkomende **bedrijven,** verenigingen en instellingen.

Enige der gunstige polisvoorwaarden zijn:

a Ruime dekking; **tot f 200.000.-** per gebeurtenis,
b Aansprakelijkheid der kinderen, ook voor **inwonende meerderjarige,** is automatisch ingesloten bij de gezinspolissen.
c De verzekering is niet beperkt tot Nederland, maar geldt voor **gebeurtenissen binnen Europa.**
d Aansprakelijkheid voor een onrechtmatige daad als **passagier van motorvoertuigen** is inbegrepen.

W.A. verzekering wil zeggen: Een verzekering die mij vrijwaart dat mijn **welvaart en vermogen door derden** wordt opgeëist. Eventueel ook te sluiten tegen gereduceerde premie, als verhoging op een reeds elders lopende W.A. verzekering.

Vraagt vrijblijvend nadere inlichtingen.

Verzekeringen v. d. N.C.B. Tilburg

Agentschap Boxtel:
C. J. v. BERKEL, Nergena 7, Tel. Esch K 4197-297
Agentschap Liempde: P. J. v. d. Velden Maaistraat 4
Agentschap Esch: Th. v. d. Meijden, A 115
Agentschap Gemonde: W. Verhagen, Gemondseweg 14 Tel. 04105-431

4e JAARGANG No. 695 — 21 MAART 1958

Brabant's Centrum

Redactie en Administratie :
MOLENSTRAAT 19
TELEF. 513 — GIRO 277703

VOORHEEN BOXTELSCHE COURANT

Abonnementsprijs f 1,95 per kwartaal (p. post f 2,00)
Advertentieprijs : 10 ct. p. kol. mm.
Bij contract speciale tarieven.
Kleine advertentiën 7 ct. per woord.

KATHOLIEK WEEKBLAD VOOR BOXTEL EN OMGEVING

Pater Kersten 60 jaar priester

GROOT MISSIONARIS
VAN HET THUISFRONT.

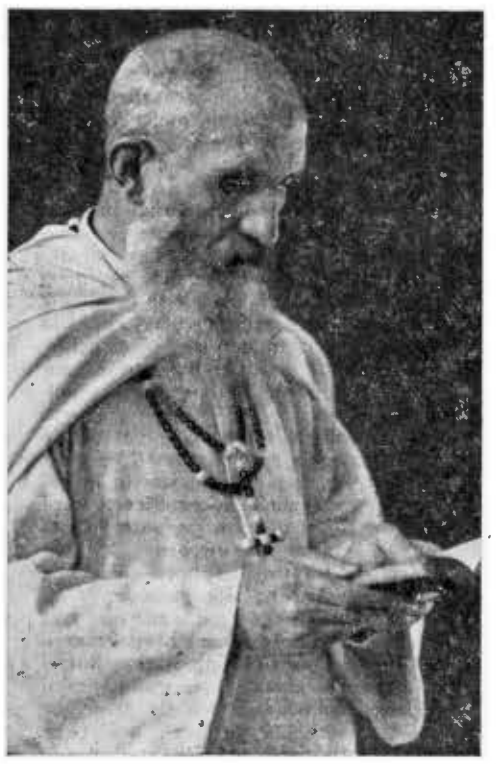

De Witte Paters van Kardinaal Lavigerie maken zich op voor de viering van 'n diamanten priesterfeest: het grote jubileum van Pater Ant. Kersten.

„Père Kersten", die 84 jaar oud is, vertoeft momenteel op het St. Paulus College te Sterksel. Hij leeft er rustig en teruggetrokken, onopvallend haast. Maar Boxtel is hem niet vergeten. Hoe zou men het kunnen. Gedurende 26 jaar vertoefde hij als overste en als provinciaal in onze gemeente en vierde er in 1948 onder overweldigende belangstelling nog zijn gouden priesterfeest. Voor vele Boxtelse mensen is Pater Kersten in die periode onvergetelijk geworden door zijn goedheid, zijn vriendschap en zijn toewijding.

Dat zal straks zeker blijken. En trots en verheugd als men is over de schone resultaten die in dit priesterleven werden bereikt, zal Boxtel met haar gebed, door haar felicitaties en middels haar feestgaven toch bij de jubilaris zijn, als deze de diamanten kroon verwerft!

—o—

Pater Kersten werd in 1873 te Puiflijk geboren en ontving de H. Priesterwijding in Carthago op 26 maart 1898. Zoals alle andere neomisten heeft ook Pater Kersten toen gehunkerd naar het zwoegende leven der werkers Gods in de wijdse binnenlanden van Afrika. Maar een benoeming voor het thuisfront schermde de wijde achtergrond van Afrika's missievelden af. Tien jaar lang heeft Pater Kersten toen medegewerkt aan de opleiding van nieuwe priesters. In 1907 ging het uitzicht op Afrika weer open, want een nieuwe benoeming verplaatste hem naar Maison Carrée bij Algiers, waar bij belast werd met het noviciaat der toekomstige priesters. Het missieland bleef lokken, maar de eerste wereldoorlog dreef hem met zijn novicen van Algiers naar Nederland (St. Charles). In 1916 was hij echter al weer terug op de kusten van Afrika. Twee jaar lang mocht hij nog de illusie koesteren van het medebouwen aan Afrika's Kerk. Toen maakte zijn aanstelling tot Overste van het Philosophicum St. Charles in Boxtel er een eind aan. De Nederlandse Provincie was in opkomst en Pater Kersten bleek de aangewezen man te zijn om haar in de moeilijke kinderjaren voort te helpen, om haar op te voeden tot volwassenheid: een grote taak. Pater Kersten heeft zich daarop toen geheel ingesteld. Zijn missionarishart begreep, dat zijn arbeidsveld voortaan zou liggen achter het front waar hij de soldaten der voorhoede moest uitrusten voor de grote veldslag.

En God heeft zijn bidden, zijn werken, zijn zorgen steeds gezegend. De jonge Nederlandse Provincie heeft in hem 'n voortreffelijk leider gehad.

Veel, zeer veel is door hem tot stand gebracht. Dat heeft misschien nog de beste erkenning gekregen toen hij bij gelegenheid van zijn gouden priesterfeest door zijn vele missievrienden in de gelegenheid werd gesteld een Priester Studiefonds op te richten. Moge dit fonds straks op zijn diamanten feest weer rijkelijk bedacht worden.

En moge het de jubilaris tevens gegeven zijn nog vele jaren te genieten van een welverdiende rust.

Verkiezing Prov. Staten.

Op woensdag 26 maart a.s. zullen in ons land de verkiezingen voor de Provinciale Staten gehouden worden.

In Boxtel zal dit jaar voor het eerst ook een stembureau gevestigd zijn in de r.k.-school „De Zonnehoek" op de Selissenwal. Er zijn in onze gemeente nu in totaal 12 stembureaus, t.w.: Gemeentehuis, B.L.O.-school, St. Franciscusschool, St. Aloysiusschool, St. Paulusschool, Ziekenhuis, De Ark, Kantoor Gemeentebedrijven, De Burcht, School „De Zonnehoek", Lennisheuvel en Gemonde.

De kiezers worden erop gewezen, dat de stembureaus geopend zullen zijn van 's morgens 8 uur tot 's avonds 7 uur.

Op het gemeentehuis zal ook de afd. Bevolking steeds geopend blijven gedurende deze tijd.

Jeugdverkeersexamens Verbond voor Veilig Verkeer.

Vorige week werd op de lagere scholen alhier, waaronder begrepen die te Lennisheuvel en te Gemonde, het schriftelijke examen afgenomen ter verkrijging van het jeugdverkeersdiploma van het landelijk Verbond voor Veilig Verkeer.

In totaal werd er door 316 leerlingen aan dit examen deelgenomen. Door 29 leerlingen werd het werk foutloos gemaakt. Drie leerlingen werden afgewezen, alle overigen mogen deelnemen aan het praktijkexamen dat zeer binnenkort zal worden afgenomen.

Het examen werd afgenomen onder auspiciën van de plaatselijke afdeling van het Verbond voor Veilig Verkeer, en de scholieren werden opgeleid door de Brigadier Kools van de gemeentepolitie, alhier.

E.H.B.O.

AGENDA.

Dinsdag 25 maart, 4e dinsdag, oefenavond voor al onze leden o.l.v. Dokter Wentholt met ass. van de dames Den Otter en de heer Van Berkel.

Woensdag 26 maart, cursus van Dokter Margry en Dokter Janssens, 18e les.

Vrijdag 28 maart finale in de wintercompetitie te Vught, tussen Oss, Berlicum, Lips, Tilburg, Vught en Boxtel. Boxtel staat thans derde. De ploeg komt uit met de heer H. Verhagen als leider, en de dames C. v. Drunen en M. Eltink. Vertrek per trein om half 8. De wedstriid wordt gegeven in Hotel „Modern" op de Markt. Wij rekenen erop dat zeer veel supporters zullen mee gaan.

—o—

De cursisten van de cursus van Dokter Margry en Dokter Janssens worden er nu reeds op attent gemaakt dat het tentamen van de aanvangscursus wordt afgenomen op woensdag 2 april a.s., eveneens in de Angelaschool. Aanvang 8 uur.

Geslaagd.

Te Utrecht slaagde voor het examen Maatschappelijk Werker A. onze plaatsgenoot de heer P. G. N. van Griensven (Nieuwstraat).

R.K.B.B.—R.K.J.B.

Alle leden welke de foto's willen bestellen die gemaakt zijn bij de sluitingsles van de Wellevendheidscursus, kunnen dit a.s. zondag na de Hoogmis doen in het kantoor van de Boerenbond.

K.A.J.—V.K.A.J.

NAAR DE
WERELD-TENTOONSTELLING.

KAJ en VKAJ organiseren op zondag 8 juni een bustocht naar de Wereld-tentoonstelling in Brussel. Men kan zich opgeven vanaf zondag 30 maart van 11 uur tot half 1 in de Kajuit.

Er is dan tevens gelegenheid tot sparen. De deelnemerskosten bedragen f 9,— per persoon.

V.K.A.J.

A.s. vrijdag 21 maart is er in het K.J.V.-huis een zeer interessante en leerzame film, welke door een pater zal worden getoond. Alle Kajotsters worden om kwart vóór 8 in het K.J.V.-huis verwacht.

—o—

Dinsdag om acht uur pionieren. We beginnen op tijd.

Kapel van Stapelen.

Op de uitvaart van Francina Maria v. d. Meerendonk-v. Oirschot is door Gerard en Maryke v. d. Leest f 19,66 opgehaald voor de kapel van Stapelen.

AGENDA.

SPREEKUUR BURGEMEESTER:

Maandag 24 maart a.s.
van 10—12 uur v.m.

ARBEIDSBUREAU BOXTEL.

De avondzitting van dinsdag 25 maart komt te vervallen.

Zuster Ignatie vierde, platina kloosterfeest.

„Geen zilveren, gouden of diamanten kloosterfeest heeft Zuster Ignatie in haar wezen kunnen veranderen.

Zij is de „zorgende" zuster gebleven, die prentjes uitdeelt en nog steeds de helpende hand meent te moeten bieden, zoals vroeger op school, in de kerk, onder de zangles of op de congregatie".

Dit schreven wij tien jaar geleden bij het 60-jarig jubileum van Zuster Ignatie.

Het bleek thans in 1958 op het platina feest nog precies zó te zijn, ondanks de 87 jarige leeftijd van de jubilaresse.

De 70 kloosterjaren van hard werken en immer zorgen hebben alleen het uiterlijk geraakt. Het vuur van haar werklust is niet geblust en haar belangstelling gaat nog uit naar duizend en een dingen zowel uit het grijze verleden als uit het heden. Maar ook door haar kennissen, door haar collega's uit het onderwijs en door haar leerlingen is zij niet vergeten. Vorige week donderdag heeft de deur van het klooster der Zusters J.M.J. op Duinendaal niet stil gestaan.

Uit de geledingen van de bevolking en in alle mogelijke leeftijdsgroepen zijn de belangstellenden toen op komen dagen om hun waardering voor Zuster Ignatie te doen blijken. Ook de harmonieën gaven acte de présence. Vorige week woensdagavond bracht de R.K. Gildenbondsharmonie reeds een serenade. Zondagmiddag kwam Boxtels Harmonie de jubilaresse met een muzikale hulde verrassen. Zodoende is Zuster Ignatie enkele dagen middelpunt van belangstelling geweest, ook in de kloostergemeenschap zelf. Zij heeft al het feestbetoon ten volle weten te genieten. Ondanks haar hoge leeftijd nam zij het drukke gebeuren van dit hoogst zeldzame jubileum tot in details op. En zij denkt er nog dagelijks met grote dankbaarheid aan terug.

GEVONDEN en VERLOREN.

GEVONDEN: Gele gebreide want; Muntbiljet van f 2,50; Witte rozenkrans in etui ;Rode portemonnaie met inhoud; Bruin wollen sjaal; Blauwe jongensjas m. bontkraag; Verchroomde wieldop van auto; Zliveren rozenkrans in zwart zakje; Portemonnaie inh. sleuteltje en geld; Glacé herenhandschoen (rechter); Witblauw hoofddoekje; Sleutel.

VERLOREN: Bril met bruin-rood montuur; Groene step op luchtbanden; Kinderdas (rood-wit-blauw); Zwarte glacé dameshandschoen; Bruine jongenshandschoen; Glacé herenhandschoen (linker); Glacé herenhandschoen (linker); Een paar bruine glacé handschoenen; Een paar grijze wollen handschoenen; Korte jongensjas (geruit); Bankbiljet van f 100; Grijze dameshandschoen (rechter); Een riek; Bewijs van Nederlanderschap; Rijbewijs; Glacé herenhandschoen (linker). Inlichtingen op het politiebureau, alhier.

Onderscheiden met St. Silvesterorde

Onze plaatsgenoot, de heer H. Timmermans (Pr. Hendrikstraat) werd j.l. woensdag benoemd tot Ridder in de orde van St. Silvester. Deze hoge pauselijke onderscheiding werd hem door Mgr. Mutsaerts, Bisschop van 's Hertogenbosch, in het bijzijn van Pastoor v. Besouw uit Boxtel, uitgereikt te Venlo bij gelegenheid van de opening van het nieuwe paviljoen van het Mgr. Mutsaertsoord, de bekende instelling van St. Raphaël, de R.K. Bond voor Vervoerspersoneel in Nederland.

De heer Timmermans heeft zich als voorzitter van het bestuur van het Mgr. Mutsaertsoord buitengewone verdiensten verworven bij de heroprichting en het schuldenvrij maken van deze instelling, op grond van welke verdiensten hem nu de St. Silvester-orde werd verleend. (Deze Orde is ingesteld door Z. H. Paus Gregorius XVI in 1841).

Koninklijke Onderscheiding

Bij Koninklijk Besluit van 15 november 1957 werd op voordracht van Z. Exc. de Minister van Koloniën van België de Gouden Medaille in de Koninklijke Orde van de Leeuw toegekend aan Pater J. M. v. Amelsvoort, die tot september 1956 Overste was van de Missie der Witte Paters te Walungu (Belgisch Congo).

Burgerlijke Stand

van 11 maart tot en met 17 maart 1958.

GEBOREN: Adriana W. G. dochter van G. A. de Rooij e.v. H. M. J. van den Bos, Vorst 8 — Engelina A. M. C. dochter van M. v. d. Nostrum e.v. E. B. van Kasteren, Mijlstraat 7a — Hendrika M. C. A. dochter van L. van Schaijk e.v. A. H. v. Nistelrooij, Mijlstraat 54 — Henricus M. zoon van H. M. Schouwenaars e.v. A. M. J. de Laat, Kapelweg 45 — Bernadette M. P. dochter vna J. M. van Dijck e.v. H. G. van der Meijden, Parkweg 13 — Lucia M. P. J. dochter van Fr. W. Geerts e.v. M. A. van Wijk, Boomstraat 7.

ONDERTROUWD: Antonius G. Beekmans en Johanna C. Versantvoort — Gerardus W. Ph. Jansen en Petronella M. Th. Spithoven.

GEHUWD: Albertus P. W. van Stekelenburg en Maria L. van den Heuvel — Martinus W. M. Rooijendijk en Jacoba A. M. de Laat.

OVERLEDEN: Paulus C. Vos, oud 67 jaren, Liempde, Boxtelseweg 33 — Andreas Peuschgens, oud 59 jaren, Schoorl.

Plaatselijk Nieuws

Feestcomité Jubilea Harmonieën.

Onder voorzitterschap van Dokter F. Kluytmans heeft zich een plaatselijk comité geformeerd dat bij gelegenheid van het 50-jarig bestaan van onze twee harmonieën voorbereidingen zal treffen in verband met de feestelijke viering van dit tweevoudig gouden jubileum.

Kunstkring Boxtel.

Lezing: Lijkwade van Turijn.

Wij willen de leden van de Kunstkring Boxtel eraan herinneren ,dat vanavond (vrijdag 21 maart) om 8 uur in De Ark door Mevr. Steiger/Asperslagh de geschiedenis van de H. Lijkwade verhaald zal worden, omlijst door muziek en verlucht met lichtbeelden. De avond is toegankelijk voor A- en B-leden.

Heemkundige Studiekring.

In de op vrijdag 28 maart a.s. te houden vergadering van de Heemkundige Studiekring zal de heer A. Hendriks, conservator van het Oudheidkundig Museum voor de schoen- en lederindustrie te Waalwijk, een causerie houden over de schoenmakerij in de 19e eeuw.

De leden ontvangen nog een convocatie. Ook belangstellende niet-leden zijn welkom.

Concourssucces.

In de door de N.B.T.C.K. te Zeist gehouden competitie „De beste kappersbediende van 1958" behaalde onze plaatsgenoot, de heer Frans Kappé, de 3de prijs in de afd. Herenkappen en werd daardoor tevens kampioen van Noord-Brabant.

Verzoek aan postabonné's.

Postabonné's, die het abonnementsgeld voor het 2e kwartaal (f 2,—) per giro wensen te voldoen, worden verzocht het bedrag nog vóór 1 april a.s. over te maken aan de Administratie van Brabants Centrum (Giro nr. 277703).

Men bespaart zich dan de hoge incassokosten, aangezien na genoemde datum kwitanties zullen worden gepresenteerd ter voldoening van het abonnementsgeld.

Eeuwige Professie bij Karthuizers.

Op dinsdag 25 maart (Feest van Maria Boodschap) hoopt onze oud-plaatsgenoot C. Peynenburg (Roond) in het Karthuizer-klooster te Calcy bij Pisa (Italië) zijn Eeuwige Professie te doen. Behalve C. Peijnenburg (Dom. Joseph) verblijft in dit klooster ook nog onze oud-plaatsgenoot Ant. Peynenburg (Dom. Willibrord), die er vorig jaar reeds de H. Priesterwijding ontving.
(Zie ook het meer uitvoerige artikel hieromtrent elders in dit blad).

Inentingen kinderverlamming.

Wanneer de kinderen, voor wie een oproep aan de ouders is verzonden, eventueel verhinderd zijn voor de inenting op de aangegeven tijd, dan gelieve men hiervan bericht te geven op de z.g. „Bouw" bij het ziekenhuis, 's middags tussen 2 uur en half 3. Inentingskaart meebrengen.

—o—

Moeders, komt s.v.p. op de aangewezen tijd — niet vroeger, niet later! — dan hoeft U niet onnodig lang te wachten!

Ongeval met bromfiets.

Bij het oversteken van de Rijksweg nabij de Nieuwstraat werd de uit Esch afkomstige bromfietser W. v. Beers zondagmiddag zodanig gehinderd door een hond, dat hij ernstig kwam te vallen.

Hij liep daarbij een grote vleeswonde aan het hoofd, alsmede een hersenschudding op. Eerste hulp werd verleend door dokter Kluytmans, die overbrenging naar het ziekenhuis noodzakelijk achtte.

Jaarvergadering K.A.B. afd. Boxtel.

Op dinsdag 25 maart a.s. 's avonds om 8 uur zal de K.A.B. afd. Boxtel de jaarvergadering houden. Op deze bijeenkomst zullen allereerst de diverse jaarverslagen worden uitgebracht. Vervolgens zal de begroting voor het nieuwe verenigingsjaar moeten worden vastgesteld. En tenslotte komt ook de bestuursverkiezing aan de orde (aftredend en herkiesbaar: M. Donhuysen en M. de Kort).

Op deze vergadering zal tevens een gratis verloting gehouden worden.

'n Bijzonder Nederlands-Canadees gezelschap

BAND-Sgt J. DE VROOM
„OP TOURNEE".

Op woensdag 26 maart a.s. zal de Band of the Princess Patricia's Canadian Light Infantry naar Nederland komen om in Den Haag te concerteren bij gelegenheid van het bezoek van H. M. Koningin Elizabeth en Z. K. H. de Hertog van Edinburgh aan ons land. Het concert zal plaats vinden tijdens de receptie, die ter ere van de koninklijke bezoekers gegeven wordt door de ambassadeurs van de landen van het gemenebest.

Het bijzondere van dit concert is voor onze lezers, dat hieraan ook zal worden medegewerkt door de Gemondenaar J. de Vroom, die sedert enkele jaren deel uitmaakt van deze „Canadian military band".

Band - Sergeant John de Vroom was voorheen 'n enthousiast lid van fanfare St. Lambertus uit Gemonde, waar hij zijn primaire muzikale opleiding genoot. Op grond van zijn uitstekende muzikale kwaliteiten werd hij bij een selectie, tesamen met nog enkele andere Nederlanders, toegelaten tot deze in Calgary (Canada) gevestigde band.

Op deze foto zien we onze oud-plaatsgenoot, tesamen met nog enkele andere leden van dit 40 man tellende muziekgezelschap, tijdens een bezoek aan Münster (Duitsland). Daar nam het corps van 14 tot 17 februari deel aan het jaarlijkse Sport- en Muziekfestival. Tesamen met enkele Nederlandse en Canadese collega's maakte Band-Sergeant De Vroom (zie pijl) van de gelegenheid gebruik om ook eens 'n kijkje te nemen in de oude zaal van het stadhuis van Münster, waar in 1648 het Nederlands—Spaanse vredesverdrag werd ondertekend. In deze historische omgeving maakte het groepje toen graag even front voor de fotograaf.

HET WATER VAN LOURDES

door Daniel-Rops, lid van de Académie Francaise.

Het is beslist geen toeval, dat het water op wonderbaarlijke wijze met het gebeuren in Lourdes verbonden is. Zó is het reeds sinds de eerste verschijning, toen Bernadette, op 2 februari 1858, eindelijk het Savy-kanaal durfde oversteken, omdat zij aan de overkant, in een nis in de grot, gezien had. En weer was het het water, dat, toen de kleine zieneres in één van haar „aanvallen" welke de wijzen van deze wereld krankzinnigheid noemden, de grond met haar handen omwroetend en bijtend in de aarde, plotseling in een onverwachte fontein omhoog spoot; en geen christen kan aan deze bron denken, zonder zich die regel uit de psalmen te herinneren: „De Heer sprak, en er was water". (Vulgaat, ps. XVII, 14 en 16). En zo is het water door het mysterie van al die pijnen, al dat leed, dat zich in het Lourdes-water heeft opgelost, onherroepelijk met Lourdes verbonden. Zo krijgen deze menselijkerwijze gesproken onverklaarbare genezingen door het water de diepe betekenis van de Goddelijke Waarheid, dat degene die, zich tot in het diepst van zijn wezen wast met het water van het H. Doopsel, en daarin onvoorwaardelijk gelooft, genezen zal.

Wellicht, is dit voor allen die naar Lourdes komen, de zieken om zich door het water te laten overspoelen, en de gezonden, om anderen in het water te zien baden, de meest duidelijke en treffende symboliek.

Dit wonderbad doet onweerstaanbaar denken aan andere baden, aan de doop door onderdompeling, lange tijd gewoonte in de eerste tijden van het bestaan van de Kerk; een ceremonie, die zelfs Christus in de bron van Bethabara, door de hand van Zijn voorganger heeft ondergaan. Maar wie denkt er aan, kijkend naar de verlamden op hun brancards, dat hij zèlf de zieke is, en dat een ánder water over zijn voorhoofd heeft gestroomd, en tot nog steeds stroomt, als in een eeuwig herhaalde doop? Wie kent het teken en het symbool, in zijn diepte en werkelijke betekenis?

En die andere tekenen... Het kanaal, dat Bernadette zonder aarzelen doorwaadde — „wat is het water warm", fluisterde zij, denkend aan de aanmaning van de omstanders, geen kou te vatten. Dit kanaal, heeft het ook geen analoge betekenis in vroeger tijden? De relieffen van onze kathedralen stellen dikwijls het gaan door de Rode Zee, of de doorgang door de Jordaan — Josue en zijn soldaten, op weg naar het Land van God — voor, als symbool van de doop. Alsof dit niet duidelijk genoeg is! Alsof het niet duidelijk is, dat iedereen een vijandelijk water heeft over te steken, om De Roep te volgen, en dat dit oversteken alleen mogelijk is, met ándere dan menselijke hulp! Alsof we niet ieder uur een ándere Rode Zee, een ándere Jordaan, — een ander kanaal — moeten „nemen"!

Toch..... neen, deze symbolen zijn slechts uiterlijke. Men drinkt het Lourdes-water niet als een willekeurig gezondheidswater zoals bijvoorbeeld dat van Vichy. Men drinkt dan ook het water van de Gave niet meer, ondanks z'n frisheid, en het feit dat dit water door de voortdurende stroming zo lekker smaakt.

En tóch, zou dit water, hoe dit dan ook mag zijn, de kracht hebben, menigten aan te trekken, wanneer het niet in verbinding zou staan met een ánder, een bovennatuurlijk water?

En dit water is dan, hetzelfde water waar de psalmen van zingen, het water, dat uit de steen van Horeb spoot, toen Mozes er op sloeg, het water, waarvan Christus zegt dat het de eeuwige dorst zal lessen, het water, dat Christus aan een nederige Samaritaanse vrouw te drinken vroeg en dat sindsdien geheimnisvol in ons vloeit.

Hoe zit dat met het postverkeer?

.....aanvankelijk geschiedde het postvervoer met paarden. In verband met de aanleg van spoorwegen, werd deze wijze van vervoer geleidelijk opgeheven en door de spoorwegen overgenomen. Het eerste vervoer per trein vond in 1844 plaats.

.....tot het eind van 1816 hadden veel postkantoren slechts 2 of 3 maal per week gemeenschap met elkaar. Sedert 1 oktober 1817 was dit reeds zoveel verbeterd, dat van toen af dagelijks verzending naar alle postkantoren plaats had en na 1850, na het inwerking treden van meer spoorlijnen zelfs meermalen per dag .

.....met het buitenland had ons land reeds sinds 1580 contact. Er bestond toen reeds een vrij geregelde postdienst tussen Amsterdam en Hamburg door middel van postkoetsen en in 1650 met postpaarden, weermee de postiljons elkaar over en weer de brieven tegemoet brachten.

.....veelal had dit plaats onder mondelinge afspraken, van welke maar al te dikwijls hooglopende geschillen het gevolg waren. Daarom werden schriftelijke overeenkomsten gesloten, in 1661 met Engeland, 1669 met Frankrijk en 1775 met Pruisen.

.....eenheid in het postwezen was echter nog ver te zoeken. Daarom trachtten de Verenigde Staten van Noord-Amerika door onderling overleg een internationaal postverkeer in te stellen op goede grondslagen en voor dit doel werd in 1863 te Parijs een eerste postcongres gehouden.

.....de steen was nu aan het rollen gebracht en op initiatief van de duitse postmeester-generaal Heinrich von Stephan vond in Bern in 1874 een tweede bijeenkomst plaats, waar de wereldpostvereniging op 9 oktober van dat jaar werd gesticht .De naam „Union générale des postes" werd enkele jaren later vervangen door de tegenwoordige naam „Union postale universelle".

.....het eerste postvliegtuig uit Ned. Indië landde 22 januari 1929 op Schiphol. Dat uit Nederland voor Indië vertrok 12 september 1929 van Schiphol.

Oud Boxtel in beeld

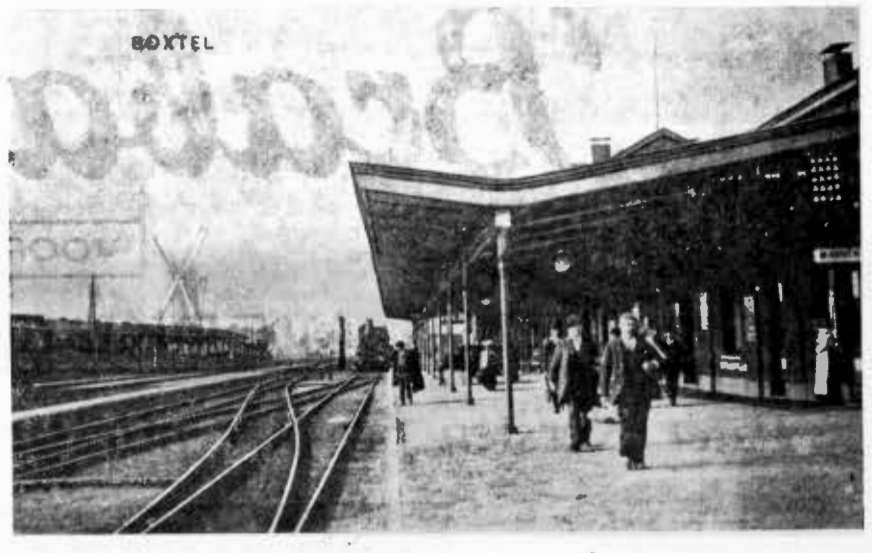

Van de drie windmolens, die in Boxtel stonden, — de standaard graanmolen in Den Berg, de windoliemolen op Molenwijk en die in de Van Salmstraat, welke op dit plaatje te zien is, — was deze laatste in 1926 nog in bedrijf en eigendom van Mathijs Merks. In 1946 is de molen gesloopt .Onze mooie windmolens zijn door de technische ontwikkeling en de daaruit volgende overgang naar de machinale maalderij overbodig geworden. In andere plaatsen zijn de windmolens in het landschap gebleven onder de bescherming van Monumentenzorg of de Vereniging „De hollandse molen".

Zo is ook de stoomlocomotief uit de rails verdwenen voor de diesel- en electrische trein. Een van de laatste in gebruik geweest zijnde locomotieven werd enige maanden geleden geplaatst in een museum van de spoorwegen.

Het spoorwegwezen heeft ook een snelle ontwikkeling doorgemaakt, doch met dit plaatje voor ogen is het niet vast te stellen, evenwel Boxtel heeft ervaren dat met die ontwikkeling station Boxtel in betekenis afnam. Een groot aantal spoorwegmannen moesten de gemeente verlaten met hun gezinnen omdat ze andere standplaatsen kregen aangewezen. De Boxtelse bevolking minderde dientengevolge naar schatting met zeshonderd inwoners.

In 1934 werd wegens reorganisatie van het goederenvervoer het overlaadstation opgeheven, ongeveer tegelijk met het tractiedepôt. Die opheffing betekende dat 40 locomotieven niet meer op het Boxtelse spoorweg-emplacement zouden gestationeerd blijven, en door de reorganisatie van het goederenvervoer werd overlading overbodig. Zakelijk bezien was het een belangrijke verbetering, daar met het nieuwe systeem de goederen in een tijdsbestek van 2 dagen op de plaats van bestemming konden worden afgeleverd. Met het overlaadsysteem kon dat wel 8 à 10 dagen duren.

Vanaf de aanleg der eerste spoorlijn in 1864 was station Boxtel van betekenis geweest en nam daarin toe met de ontwikkeling van het spoorwegbedrijf en reizigersvervoer. De gemeente heeft er de eerste uitbreiding door gekregen, zoals we vorige week aantoonden. „Aan het spoor gelegen" hield destijds ook een commerciële voorkeurskwalificering in voor iedere stad of gemeente waarlangs de treinen liepen.

Boxtel kreeg met de aanleg van de eerste spoorweg een klein stationsgebouwtje, dat op het perron juist tegenover de Stationstraat was gebouwd, doch na de aanleg van andere lijnen werd het vervangen door dat wat nu nog in gebruik is. Toen werd Boxtel geleidelijk een zogenaamd knooppunt van spoorwegen met treinenloop in vier richtingen en overlaadstation. De mailtreinen — toen bekend als „bliksemtreinen" — werden in Boxtel gesplitst voor de richtingen Vlissingen en Amsterdam.

Boxtel heeft nu een gewoon station, waar niets bijzonders van het spoorwegwezen te zien is, en de vroeger verkregen aanwinst ging met de reorganisatie verloren.

Niettemin is na 1945 het verlies gecompenseerd door een snelle bevolkingsaanwas als gevolg van de industrialisatie.

TE KOOP

nieuw te bouwen

moderne HERENHUIZEN

met garages aan de Baanderherenweg e.a. te **Boxtel.**

Koopprijzen vanaf f 22.000,— k.k.

Nadere inlichtingen verstrekt:

Maas' Makelaarskantoor

Emmasingel 22 - Eindhoven

Zie onze grote

PRISMA

collectie!

Waterproof, shockvrij. antimagnetisch

15 steens Ancre

vanaf . . . . . f 49,50

F. P. v. LANGEN

Stationstraat 62

BBC ZAL STAATSIEBEZOEK AAN NEDERLAND OP T.V. UITZENDEN

De radio en televisiediensten van de B.B.C. zullen de vele hoogtepunten van het Staatsiebezoek van Koningin Elizabeth II en de Hertog van Edinburgh aan Nederland, dat van 25 tot 27 maart a.s. zal plaatsvinden, verslaan. De B.B.C. heeft aangekondigd, dat de aankomst van het Koninklijk Jacht in de haven van Amsterdam en de rijtoer naar het koninklijk Paleis op de Dam op het Eurovisienet zal worden uitgezonden. Ook zullen de televisiekijkers beelden van Amsterdam en het Paleis zien. Op de avond van 26 maart zal het vorstelijk gezelschap als gasten van de Nederlandse regering aan een diner aanzitten en een receptie bijwonen en men hoopt deze gebeurtenissen in Den Haag om ongeveer 7 uur en tussen 9 en 10 uur rechtstreeks uit te zenden.

Op de laatste dag zal de B.B.C. de beelden uitzenden van het afscheid van Koningin Juliana en Prins Bernhard aan boord van het koninklijk jacht.

Nieuws uit de omgeving

LIEMPDE.

LEDENVERGADERING WIT-GELE KRUIS.

Maandagavond hield de afdeling Liempde van het Wit-Gele Kruis in het parochiehuis de jaarvergadering. De voorzitter, de heer R. W. v. Schijndel deelde in zijn openingswoord mede door omstandigheden gedwongen te zijn de voorzittersfunctie (die hij reeds 15 jaar bekleed heeft) neer te leggen. Spreker vond het bovendien tijd om plaats te maken voor jongere krachten, die meer werkkracht en initiatief kunnen opbrengen.

Op aandringen van de vergadering verklaarde de heer v. Schijndel zich echter bereid om voorlopig nog wel deel te blijven uitmaken van het bestuur.

Wat de jaaroverzichten betreft moet worden medegedeeld, dat het financieel verslag van de Penningmeester, de heer A. van Boeckel, over 1955 een nadelig saldo van *f* 968,52 vertoonde en over 1956 een batig saldo van *f* 769,82. Uit de jaarverslagen van de sekretaris bleek dat de afdeling grote activiteit aan de dag legt en dat door de 500 leden steeds meer gebruik wordt gemaakt van de diensten van het consultatiebureau, het kleuterbureau, de kraamzorg en de wijkverpleging.

Vervolgens kwam de bestuursverkiezing aan de orde. Aftredend waren de heren Fr. van Mensvoort, L. van de Laar, R. W. van Schijndel, A. van Boeckel en Mevr. Laurijssens (niet herkiesbaar). Door het bestuur was in de plaats van Mevr. Laurijssens candidaat gesteld de heer G. J. Laurijssens (burgemeester) terwijl door de leden candidaat waren gesteld de heer Fr. van der Steen en Mevr. G. Timmermans-Janssen. Na de stemming bleken te zijn uitgebracht op de heer G. J. Laurijssens 63 stemmen, de heer A. van Boeckel 66 stemmen, de heer R. van Schijndel 40 stemmen, de heer L. van de Laar 39 stemmen, de heer Fr. van Mensvoort 44 stemmen, de heer Fr. v. d .Steen 44 stemmen en Mevr. Timmermans 34 stemmen, zodat gekozen waren: G. J. Laurijssens. A. van Boeckel, R. W. van Schijndel en Fr. van der Steen.

De hoop werd uitgesproken, dat onder de leiding van het nieuwe bestuur het wijkgebouw — geen houten of verbouwd gebouw — doch een gloednieuw stenen gebouw, waar Liempde minstens 50 jaren plezier van zal hebben, spoedig een feit zal worden.

Dr. Batenburg wekte hierna de leden op, om zoveel mogelijk deel te nemen aan de inentingen tegen kinderverlamming, voor kinderen die geboren zijn in de jaren, 1952, 1953, 1954, 1956 en 1957, waarbij hij zeer de nadruk legde op de belangrijkheid van deze inenting en de verantwoordelijkheid der ouders daarbij.

Spreker hoopte op een deelname van minstens 98 %, zodat deze gevaarlijke ziekte uit Liempde geweerd zal kunnen worden.

Verder werden in deze vergadering nog diverse kwesties van interne aard besproken, terwijl de leden tijdens de rondvraag nog de gelegenheid te baat namen om informaties in te winnen betr. kraamverzorging, kraamgelduitkering en interne verpleging.

MISSIE-THUISFRONT.

Op de uitvaart van Francina Maria v. d. Meerendonk-v. Oirschot werd voor de missie van Pater C. v. Schijndel *f* 19,66 opgehaald door Gerard en Maryke v. d. Leest.

Bij de begrafenis van P. Vos werd voor hetzelfde doel *f* 13,50 opgehaald.

GEMONDE.

K.A.B.

A.s. maandag 24 maart houdt de K.A.B. de algemene jaarvergadering om 8 uur in Zaal Verbruggen.

NIEUWE BEHANDELINGSMETHODEN VAN KANKERPATIËNTEN.

Door enkele doktoren van de Universiteit van Chicago wordt een nieuwe en eenvoudige behandeling beschreven, die mogelijk de langdurige en moeilijke operatie voor het wegnemen van de hypofyse (hersenaanhangsel) bij de behandeling van borst- en prostaatkanker overbodig zal maken. Zij hebben daartoe korreltjes van radioactief Yuttrium via de neus in de hypofyse gebracht, waardoor deze belangrijke klier, die zich aan de onderzijde binnen in de schedel bevindt, wordt vernietigd. Geconstateerd werd dat daardoor een merkbare verbetering intrad bij die patiënten, bij wie de kwaadaardige weefselgroei wordt gestimuleerd door hormonen, die door deze klier in de bloedbaan worden gebracht.

Vroeger duurde een schedeloperatie ter verwijdering van de hypofyse verscheidene uren, thans was een half uur voldoende voor de gehele behandeling.

—o—

New York, — De mondchirurg van het hier gevestigde Mount Sinai ziekenhuis, Dr. Maurice J. Oringer, heeft op een vergadering van tandartsen in New York onlangs een demonstratie gegeven van een door hem vervaardigd elektronisch ontleedmes, waarmee het mogelijk is kwaadaardige weefsels te verwijderen zonder dat er gevaar bestaat de ziekte door het lichaam te verspreiden doordat tijdens de operatie bloedvaten worden beschadigd. Hij roemde het mes als een wonder der elektronische wetenschap.

Geef bij verhuizing uw nieuwe adres op

aan onze administratie

Molenstraat 19

Dankbetuiging

Bij deze betuig ik m'n oprechte dank, mede namens de Eerwaarde Overste en Medezusters, voor de buitengewoon vele blijken van belangstelling, die ik, bij m'n 70-jarig Jubileum, mocht ontvangen.
Dit spontane meeleven met het Feest zal voor mij steeds 'n aangename herinnering blijven.

ZUSTER IGNATIE,
Gez. J. M. J. Duinendaal.

Net dagmeisje gevraagd in klein gezin, meerdere hulp aanwezig en grote was buitenshuis .Stationtsraat 38.

Net meisje gevraagd, liefst vrijdags de gehele dag en zaterdagsmorgens. Bevragen Molenstraat 19.

Weer nieuwe voorjaarsmodellen hoeden zijn aangekomen. Markt 26 Boxtel.

B. z. a. net meisje voor dag en nacht. Bevragen Molenstr. 19.

Chauffeur gevraagd voor 's zaterdags (voor direct). Goede gelegenheid voor jong chauffeur om rijervaring op te doen. Behoeft alleen in omgeving van Boxtel te rijden. Bevragen Molenstraat 19.

Gevraagd: een naaister aan huis. H. van Erp, Zandvliet 26.

Heeft uw dochtertje altijd 'n slordige haarbos? Koop dan 'n leuke set, borstel en kam in étui *f* 1,15. Parfumerie M. J. v. d. Broek, Breukelsestraat 34.

Wegens overcompleet te koop een prima huiskamerameublement bij J. v. Trigt, Parallelweg 11 N.

Te koop nylon 1e communiejurkje. St. Barbarastraat 8 .

Te koop: een z.g.a.n. kinderwagen zwart en aquarium. Spoorstraat 18.

Te koop: een bromfiets, Sparta, spotprijs. Dufourstraat 19.

Te koop „Sparta"-motor 200 cc, in prima staat, bouwjaar 1952. Liempde, Dorpstraat 36.

Zoek belangrijke verzameling of partij postzegels. Brieven Postbus 15, Diemen (N.-H.)

Slagerij Clercx geeft deze week voor reclame: A.s. vrijdag en zaterdag Poulet 1,65 per 500 gram. Ribstuk 2,58 per 500 gram. Lunchpakket: 150 gram Berliner en 100 gram Preskop samen voor *f* 1,—. Zult *f* 0,75 per 500 gram. A.s. dinsdag: Verse Worst *f* 1,75 per 500 gr. 150 gram Leverkaas 53 ct. Donderdag: 250 gram Gekookte Worst 68 cent.

Bovenwoning te ruil tegen benedenwoning in omgeving Doornakkerlaan. Wilhelminastraat 37.

Plastic Negerkopjes *f* 0,65. Parfumerie M. J. v. d. Broek, Breukelsestraat 34.

Allerlei soorten stalen meubelen. Meubelhuis „De Beurs", Markt 22.

Vet gerookt Spek 0,70 per 500 gram. Slagerij Clecx.

Woensdag Gehaktdag 1,68 per 500 gram. Nergens beter Gehakt dan bij Slagerij Clercx.

Te koop een partij oude pannen. Garage Looymans, Fellenoord 31.

4 oorbellen in één! De nieuwste verstelbare clips en zeer mooie kleuren *f* 1,95. Parfumerie M. J. v. d. Broek, Breukelsestraat 34.

Wil woning v. Coothstraat 7 ruilen tegen woning buiten de kom.

Voor onzichtbare stoppages en plisseren, „Den Dries", Rijksweg 2, Boxtel.

Leuke Italiaanse import armbanden voor meisjes van 12 tot 18 jaar *f* 1,65. Parfumerie M. J. v. d. Broek, Breukelsestraat 34.

Speciale aanbieding Chemisch reinigen regenjassen, incl. waterproof *f* 3,75. „Den Dries", Rijksweg 2, Boxtel.

Voor nieuwe en gebruikte meubelen, goed en goedkoop, Meubelhuis „De Beurs", Markt 22. Tel. 378.

Voor opmaak van Uw boorden en overhemden binnen een week. Fijnstrijkerij „Den Dries", Rijksweg 2.

Singer. Een naaimachine moet uw leven meegaan. Koop daarom het beste ter wereld. Koop een Singer, Singer met de wereldgarantie, Singer met de wereld service, Singer agentschap H. J. Verhagen, Breukelsestr. 30, Boxtel, tel 248.

Tuinbonen, witkiem en extra lange hangers, per ½ kg *f* 1,30, per kg *f* 2,50. Fa. Gebr. van Oers, Breukelsestraat 112.

Voor tuinzaden naar Fa. Gebr. van Oers, Zaadhandel, Breukelsestraat 112. Op alle tuinzaden extra 15 % korting.

Speciale aanbieding! Kam, borstel en grote handspiegel *f* 2,50. Alleen bij M. J. v. d. Broek, Breukelsestraat 34.

Voor de jongedames mooie kapjasjes met borstel voor slechts *f* 1,90. Parfumerie M. J. v. d. Broek, Breukelsestraat 34.

Te koop: 6 eikenhouten stoelen en een grote tafelstoel, een wastafelkast met marmeren blad, een eikenhouten linnenkastje, weckflessen (liter en 1½ liters) à 25 cent per fles. A. v. d. Sande, Stationstraat 69 Tel. 288, Boxtel.

Te koop: zes weekse hennen W.L. × H. - Th. v. Gerwen, Maastrichtsestraat 84, Boxtel.

25 m³ stalmest te koop bij F. Dordtmans, Boomstraat 5, Gemonde.

3000 kg geperst haverstro en 2000 kg roggestro bij F. Dordtmans, Boomstraat 5, Gemonde.

Te koop: twee weibeesten t.b.c.- en abortus vrij bedrijf. L. Eijkemans, Vorst 19.

Te koop bij M. J. v. d. Sande, Kalksheuvel 24, Boxtel, een 15 weken dragend stamboekvarken, 2de worp, afstamming sterzeug.

Een best vaarskalf, eetaardappelen en voederbieten te koop bij W. v. d. Pasch, Langenberg 11.

Te koop: 15 weken dragende varkens. M. v. Hal, Tongeren 17.

Te koop: een toom beste biggen. Kind. v. Beljouw, Luissel 15.

Te koop: een toom biggen. A. Schoenmakers, Kalksheuvel 49.

Te koop: zware biggen bij v. d. Staak, Pr. Bernhardstr. 12.

Dokter Van Groeningen

AFWEZIG

Vrijdag 21 Maart

de collegae nemen waar.

Het giro-nummer van de nieuwe parochie is

469672

t.n.v. H. de Beer pr.
Oisterwijk.

500 gulden beloning

voor degene die aanwijzingen kan geven omtrent de persoon, die mij beschuldigd heeft van het opstallen en toeëigenen van een uit de weide vermist stuk vee.

Fr. Knoops

Kasterensestraat 8 Liempde

Ondergetekende verklaart nog steeds zijn hokkeling vermist te zijn en hem is niet bekend dat deze op een of andere manier is achterhaald

Adr. den Oude

Hermalen 5 - Schijndel

SPORTNIEUWS

Amateurs speelden te Boxtel tegen jeugdelftal.

Woensdagavond om half 6 trad het Nederlands jeugdelftal (van 18—20 jaar) op het ODC-terrein aan voor een oefenwedstrijd tegen het voorlopig Nederlands amateurelftal. Jammer genoeg is het voor het geringe aantal kouwkleumende bezoekers geen hartverwarmende partij geworden. Beide ploegen bezondigden zich aan te ver doorgevoerd samenspel, waarin men tot het einde bleef volharden. De voorhoeden kwamen daardoor slechts sporadisch tot gevaarlijke acties en het verwekte bij niemand enige verwondering dat de stand nog steeds 0—0 was, toen de spelers door de duisternis van het veld verdreven werden.

De wedstrijd werd aanvankelijk geleid door de heer C. van Es van de commissie jeugdvoetbal, omdat scheidsrechter v. Wanroy te laat arriveerde. Deze nam na de rust de taak over.

Stand Eerste Klasse C.

Alliance	16	12	1	3	25	34—15
Spcl. Emma	17	10	3	4	23	32—22
De Snechten	16	8	5	3	21	30—19
MOC	17	8	2	7	18	27—23
Heer	18	8	1	9	17	30—36
Roermond	15	6	4	5	16	24—21
Boxtel	15	6	4	5	16	26—26
Vlissingen	17	5	5	7	15	33—25
Valkensw.	16	3	5	8	11	24—38
Brabantia	16	2	7	7	11	22—38
Kimbria	17	3	5	9	11	28—48
Maurits	15	4	2	9	10	21—21

R.K.S.V. „Boxtel".

Het was bijna drie maanden geleden, dat Boxtel 1 op eigen terrein een competitiewedstrijd had gespeeld, dus was het begrijpelijk dat de hervatting van het programma j.l. zondag met bijzondere belangstelling tegemoet werd gezien.

Ruim 1500 toeschouwers omzoomden het sportterrein in de Nieuwstraat toen daarop Boxtel 1 en Brabantia 1 aantraden voor hun tweede treffen in dit seizoen. De verwachtingen waren hoog gespannen, maar het zou al te mooi zijn geweest indien deze ploegen het na de gedwongen rustperiode en op 'n dergelijk zwaar veld tot een „topwedstrijd" zouden hebben weten te brengen. Het spelniveau wat nu bereikt werd mocht, overigens gelet op de omstandigheden, toch wel bevredigend genoemd worden.

Bovendien waren de partijen goed tegen elkaar opgewassen, zodat ook de spanning nog wat kleur kon geven aan deze ontmoeting.

Brabantia liet al aanstonds na het beginsignaal blijken dat men voornemens was deze dag de eerste stappen te zetten op de vlucht uit de degradatiezône. Boxtel moest kennelijk nog even wennen aan de gewijzigde opstelling, maar doorstond de Eindhovense stormlopen niettemin best.

In de daaropvolgende periode van vrij ongevaarlijk op en neer gaand spel konden de Buxtel-supporters tot hun geruststelling en voldoening constateren, dat debutant rechtshalf Fr. Verhoeven en invaller Chr. v. d. Meyden zich uitstekend aanpasten. Er was waarlijk geen reden tot ongerustheid. Maar door een ongelukkige uittrap van doelman v. d. Heyden werd dat in de 25ste minuut allemaal anders. De bal werd door de Eindhovense rechtsbinnen Frijters meteen geretourneerd en kreeg door een nood-reactie van stopper v. d. Meyden 'n fatale richting 0—1. Dat bracht de voorhoede van de thuisclub tot daden. Eerst brak J. Pastoor gevaarlijk door, daarna schoot W. v. d. Meyden rakelings langs en ten leste (alle goeie dingen in drieën) zorgde Rooyakkers na goed voorbereidend werk van Kerkhoven met een prachtig diagonaal schot voor de gelijkmaker 1—1.

De rust kon de geestdrift van Boxtel niet tomen. Men bleef nog geruime tijd in het offensief. De aanvallen werden echter wat te veel door het midden geleid en daar toonden de Brabantianen zich voorlopig heer en meester. Toen de Eindhovense doelman bij een hoge voorzet van P. Pastoor echter misgreep vierde Rooyakkers zijn come-back in de voorhoede prompt met een tweede doelpunt 2—1. Er was toen nog een kwartier te spelen, hetgeen voor de gasten waarschijnlijk toch niet voldoende zou zijn geweest om nog op gelijke voet te komen als de jeugdige Verhoeven in zijn onervarenheid niet gefouteerd had bij een terugspeelbal. Nu kreeg zijn tegenstander Kruyssen jammer genoeg een gemakkelijke kans om te scoren 2—2.

Daarbij bleef het tot de correct leidende scheidsrechter v. Oosten het einde aankondigde.

—o—

Bij de j.l. zondag georganiseerde loterij ten bate van de nieuwe kerk vielen de waardebonnen van *f* 25,— en *f* 50,— ten deel aan de houders van de loten 48 (A. v. Stekelenburg) resp. 525 (nog onbekend). De winnaar van de hoofdprijs kan zich tot en met dinsdag 25 maart a.s. nog vervoegen bij de Heer H. Voets, Rechterstraat 5. Daarna vervalt het recht op de prijs.

Programma voor a.s. zondag:

Alliance 1—Boxtel 1	half 3
Boxtel 2—Heeswijk 1	half 3
Boxtel 3—Irene 2	12 uur

Koploper Alliance leed tegen Boxtel het laatste verlies. Zouden de roodwitters het in Roosendaal ook tot enige winst kunnen brengen? Het zou de verrassing van de dag betekenen!

Supportersver. „Boxtel".

Buskaartjes voor de reis naar Roosendaal kunnen voor vrijdagavond 8 uur nog worden afgehaald, doch alleen bij de heer C. Timmermans, Nieuwstraat 82.

Vertrek der supportersbussen op dezelfde tijd als de spelersbus.

JEUGDVOETBAL.

Programma voor a.s. zaterdag:

Avanti 6—Boxtel 5	3.30 uur
Vertrek per fiets om 2.30 uur vanaf het Jeugdhuis.	
Boxtel 7—Concordia 9	3.30 uur
Boxtel 8—Concordia 12	4.30 uur
Boxtel 9—ODC 9	2.30 uur
ODC 10—Boxtel 10	2.30 uur

Uitslagen van j.l. zaterdag:

Avanti 7—Boxtel 7	1—0

Op dinsdag 1 april a.s. zal de veldtraining voor junioren weer hervat worden. Van half 7 tot half 8. De seniorentraining voor die avond vangt nu niet meer aan om 7 uur, doch om half 8.

Stand Tweede Klasse A

Schijndel	16	11	3	2	25	56—28
Gemert	18	9	7	2	25	44—26
Taxandria	17	10	3	4	23	49—29
TOP	18	6	8	4	20	42—38
Boxmeer	17	8	3	6	19	33—28
Woens. Boys	17	8	3	6	19	36—39
DESK	17	6	6	5	18	31—27
OSS	16	4	7	5	15	28—27
Veloc	17	4	5	8	13	32—39
ODC	17	4	4	9	12	30—44
Uno Animo	18	5	2	11	12	34—56
JVC	16	1	1	14	3	26—62

R.K.S.V. O.D.C.

AFDELING JEUGD.

Uitslagen van de zaterdag j.l. gespeelde wedstrijden:

Concordia SVD 6—ODC 5	4—3
ODC 7—Rhode 6	4—1
ODC 10—Rhode 9	1—4

Programma voor a.s. zaterdag:

ODC 5—Concordia SVD 7	aanvang 3 uur
ODC 6—RKVVN 3	4 uur
Avanti 6—ODC 7	Vertrek 1.30 uur per fiets bij ODC-cantine.
TGG 4—ODC 8	Vertrek 2.15 per fiets bij ODC-cantine.
ODC 10—Boxtel 10	aanvang 2 uur.

Uitslagen van j.l. zondag:

Geldrop 1—ODC 1 (vr.sch.)	8—5
ODC 2—RKTVV 2	5—0
DVG 2—ODC 3	0—15
ODC 4—Irene 2	10—0

Programma voor 23 maart:

ODC 1—Schijndel 1	14.30 uur
Eindhoven 3—ODC 2	12.00 uur
ODC 4—EVVC	12.00 uur

BaVoB-nieuws.

Heren:

Bavob 1—Ever Ready 1 (15-9 en 15-12).

Het herenteam, dat wegens 'n blessure van één der spelers met een reserve uitkwam, moest het onderspit delven. Er werd echter aardig spel geleverd, waardoor men de koploper van de afdeling steeds op de hielen bleef.

VCT 2—Bavob 1 (9-12; 15-7 en 13-15).

Bij deze wedstrijd lag het spelpeil veel lager. VCT wist van het Boxtelse gebrek aan tempo danig te profiteren.

De eerste set werd moeizaam tot een goed einde gebracht, terwijl de 2e set totaal voor ons verloren ging. In de derde set ging het aanvankelijk al even stroef, totdat na een time-out het tempo snel omhoog ging. Nadat Bavob nog met 14—9 vóór stond, liep VCT in tot 14—13. Maar toen was het te laat voor VCT.

Het programma van de dames vond geen doorgang.

Programma voor a.s. zondag:

Dames:

Vios Volo—Bavob 2	20.00 uur

Heren:

VJC 2—Bavob 3	16.00 uur
VC Den Dungen—Bavob 3	16.30 uur
OVC Sagitta 2—Bavob 3	18.00 uur

Irene (Gemonde).

J.l. zondag speelde Irene na een lange rustperiode tegen Blauw Geel. De wekenlange onderbreking had de Irenemannen kennelijk geen nadeel bezorgd, want men won royaal met 5—0.

Voor de rust had men met doelpunten van T. Schellekens reeds een 2—0 voorsprong genomen. Na de hervatting vierde Th. v. d. Langenberg zijn rentree met een keurige hat-trick, waarmee tevens de eindstand was bereikt.

Irene 2 won met 3—0 van RKVVN.

—o—

A.s. zondag speelt Irene wederom thuis tegen Volkel 2. Aanvang 2 uur.

Neus verkouden DAMPO

R.K. Tafeltennisvereniging „Advance".

Als voorbereiding op de „Boxtelse Tafeltenniskampioenschappen" en het veelbelovende „Veteranen-Tournooi" op 2de Paasdag a.s. speelde „Advance 1" j.l. woensdag een vriendschappelijke wedstrijd tegen PSV uit Eindhoven.

Onze plaatsgenoten A. van Giersbergen en W. van Homelen wonnen ieder twee partijen, en W. van Roosmalen één partij! Na sportief en spannend spel behaalde „Advance" de winst in het dubbelspel en bracht de eindstand op 6—4: een verdienstelijke overwinning!

Dit succes belooft veel voor de komende wedstrijden op 2de Paasdag a.s.!

Sportliefhebbers — óók de leerlingen uit de hoogste klassen van onze Middelbare Scholen en Vakscholen — kunnen zich nog steeds opgeven om hieraan deel te nemen. Dames bij mej. H. Verouden, Merheimstraat 33 en Heren bij H. van Berkel, Stationstraat 71 en Th. van Zogchel, Bosscheweg 5.

Deze sportdag zal besloten worden voor alle deelnemende Dames en Heren met een „Balavond", zodat „Advance" 2de Paasdag ongetwijfeld als een grootse clubdag mag tegemoet zien!

EUROPA-ZEGEL 1958 VOLGENS NEDERLANDS ONTWERP.

De internationale jury, bestaande uit de directeuren-generaal der posterijen van de zes landen van de Europese economische gemeenschap, hebben te Brussel uit de veertien ontwerpen voor het Europa-zegel, dat dit jaar in de maand september zal worden uitgegeven, het Nederlandse gekozen.

Het ontwerp is van dhr. A. van der Vossen te Overveen en stelt voor de Europese samenwerking op postaal gebied, gesymboliseerd door een hoofdletter E, waarboven een duif.

Het zegel zal worden uitgevoerd in de hoofdkleur blauw voor het internationale verkeer en in de hoofdkleur rood-bruin voor het binnenlandse verkeer.

De zegels dragen als opschrift de naam Europa benevens de naam van het land van uitgifte.

Biljarten.

Bernard Schalkx voor de 7e maal Biljartkampioen eerste klasse.

In café van der Meijden werd onder grote belangstelling het persoonlijk biljartkampioenschap voor de eerste klasse betwist. In een sportieve en felle strijd heeft B. Schalkx, voorzitter van De Amateur, voor het jaar 1957—1958 beslag weten te leggen op het persoonlijk kampioenschap eerste klasse.

De heer B. van Trigt werd in 16 beurten voor de titel uitgeschakeld door B. Schalkx. J. van de Loo won met de hoogste serie van die avond (48) van zijn naamgenoot A. van de Loo. Vorstenbosch won van Van Helvoort. De voorzitter van de B.B.B., de heer H. Kappen, overhandigde de gelukkige winnaar bloemen. De voorzitter van de biljartvereniging Poedelvrees, de heer M. van de Meijden, bood verschillende premies aan en bracht namens zijn vereniging dank aan het hoofdbestuur en de deelnemers aan deze wedstrijden. Tevens sprak hij de hoop uit dat het volgende seizoen meer biljarters aan de strijd in de eerste klasse zullen deelnemen.

De totale uitslag van de gespeelde wedstrijden luiden: B. Schalkx, kampioen, ongeslagen met 10 punten en een gemiddelde van 7.21; 2. J. van de Loo; 3. B. van Trigt; 4. A. van de Loo; 5. H. Vorstenbosch; 6. M. van Helvoort.

De uitslagen van de gespeelde wedstrijden in café van Trigt van de tweede klasse luiden:

Zaterdag: v. Gerven—Korthout 2—0; Huiberts— v. d. Broek 0—2; Hastenberg—v. Hamond 2—0; v. d. Laak—v. d. Ven 2—0. Maandag: Hastenberg—v. Hamond 2—0; Huiberts—v. Hamond 0—2; Korthout—v. d. Ven 2—0; v. Gerven—v. d. Laak 2—0.

Zaterdag a.s. komt ook in de tweede klasse de kampioen uit de bus. Het zal daarom niet aan belangstelling ontbreken in het clublokaal van de Groene Pommerans.

Te koop gevraagd

boerderijtje of losse grond

n Boxtel of omgeving. Minstens ca. 2 H.A. mag tot 20 H.A. gaan. Mag gedeeltelijk water, bos- of onland zijn.

Brieven no. 273 van dit blad.

Bouwterrein te koop gevraagd

Moet zodanig gelegen zijn dat alleenstaande woning met garage gebouwd mag worden. Minimum grootte 300 m².

Ons Doelstraat 26 Boxtel.

Gildeslagers kwaliteits-aanbieding!

vrijdag en zaterdag

1e kwal. ROSBIEF (botermals)	v.a. f 2.68 p. 500 gr.	Ons Lunchpakket
GEHAKT nú voor	1.25 „	150 gr. GEK. HAM
GELD. GEK. WORST	0.98 „	83 ct
KINNEBAK	1.50 per kilo	

Maandag: Verse Worst . . f 1.40 per 500 gram
150 gram Ontbijtspek . . . 58 ct

Dinsdag en woensdag

Gehakt **1.25** p. 500 gr. Speklappen **1.20** p. 500 gr.
150 gram Saucijs (fijn of grof) **68 ct**

Donderdag: Stoofvlees v.a. . f 2.25 per 500 gram
Onze leverrijke Leverworst kost dan f 1.28 per 500 gram

Wij slachten uitsluitend 1e kwaliteit vaarzen!

JAN POOS Fellenoord 2 Telefoon 372

inconé

Inconétje vraagt Uw aandacht voor...

In den Ooievaar
Fa. A. v. d. P. BOOMEN-RESINK
Stationstraat 43 Boxtel

Voor het a.s. Communiefeest

100 gram GEKOOKTE HAM
100 gram fijne SAUCYS
100 gram LUNCHWORST
} samen f 1,45

„Het Zuivelhuis" **M. W. v. d. Weide**
Stationstraat 2

HEERLIJK die TOREN-KOFFIEMELK
f 1,— per literfles
f 0,61 per halfliterfles
TOREN-YOGHURT MET BANANEN
Bananen *f* 1,— per kg.
C. DE JONG - VéGé
VAN HORNSTRAAT 12

RIKKEN RIKKEN
A.S. ZATERDAG
Groot RIKCONCOURS
met serieprijs
42-delig eetservies
Café Huijberts
FELLENOORD
Aanvang 8 uur

Haal steeds, en zeker voor Pasen
VERSE EIEREN
bij Kees de Jong.
Thans 10 voor *f* 1,35
Ook steeds aan de melkwagens verkrijgbaar.
Zuivelhandel „'t Anker"
VéGé - v. Hornstraat 12

Adverteert in
Brabants Centrum

Vrijdag 21 maart
RIKKEN
in Café v. d. Meijden
Fellenoord 6
● Prachtige prijzen. ●
Extra serieprijs!

Kaartvereniging
„ONS GENOEGEN"
Zaterdag 22 maart
's avonds om 8 uur
RIKKEN
in Café L. DANKERS
STATIONSPLEIN
Waardebonnen als prijzen
De opbrengst van deze rikavond is bestemd voor de nieuwe kerk op de Selissenwal.

A.s. zondag 23 maart
Groot Rikconcours
in Café van Trigt
t.b.v. Biljartclub Groene Pommerans
Prachtige prijzen
Aanvang 8 uur
Met extra serieprijs.

alabastine

voor het repareren van muren en plafonds!

Met ALABASTINE kunt U nu zelf scheuren, gaten en kieren in muren, plafonds en lambrizeringen dicht maken.
ALABASTINE houdt altijd, want het zet uit bij het drogen.
Wat kunt U nog meer met ALABASTINE doen? Bevestigen van tegels, glad maken van ruwe houtoppervlakken. Vastzetten van schroeven duimen en spijkers.

ALABASTINE, voor 1001 karweitjes in Uw huis, koopt U bij Uw drogist, ijzerhandelaar of verfwinkel

ALABASTINE HOLLAND N.V.
Leidsegracht 6 - Amsterdam

75 ct per pakje van 200 gr

alabastine, het wondermiddel

Ook in verpakking van 454 gram verkrijgbaar à f 1.20

Bouw mee aan de nieuwe Kerk!!

STOFZUIGERS alle merken v.a. f 120,-
Fa. L. W. v. d. BROEK
Clarissenstraat 3 — Boxtel — Tel. 479

Vanaf a.s. zaterdag
prima Loempias
ook
losse NasiGoring
te verkrijgen voor de prijs van slechts f 1.25 p. ½ kg.
Eigen fabrikaat
Beleefd aanbevelend
KEES MELIS
Waar de Frites goudgeel is.

NECCHI
SPREEK UIT NEKKI

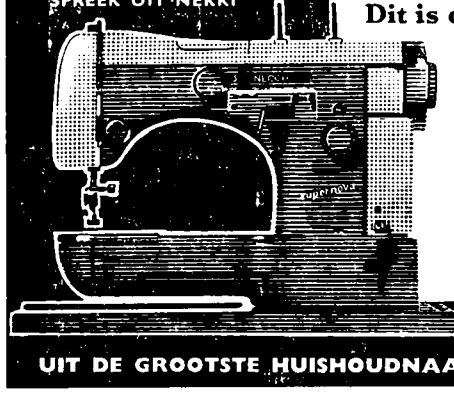

Dit is de **Supernova**, 'n naaimachine om trots op te zijn!
Kom ook eens kijken naar de **Necchi Esperia.** Elektrisch! Compleet in handige koffer. Die kost **325,—**

C. J. M. van KESSEL
Boxtel, Stationstraat 75
Telefoon K 4106-629

UIT DE GROOTSTE HUISHOUDNAAIMACHINEFABRIEK VAN EUROPA

Voor het

Communiefeest

alle soorten chocolade, crocant, doosjes bonbons, tabletten chocolade, suikereitjes en gevulde eitjes.

Bier, limonade, wijnen, likeuren, advocaat enz.
Op dranken 10% korting.

C. DE JONG
v. Hornstraat 12

Ruime keuze
Communiegeschenken
★
Kunsthandel
P. v. d. MEIJDEN
Clarissenstraat 9

Tijdelijk
Blauwpunkt Radio
van f 333,–
voor **f 298,–**
fa. A. Adelaars
Breukelsestraat 4

...een spannend televisiespel ?

Juist bij de spanning van een televisiespel is het, alsof Pickwick Thee dubbel verkwikt.
De strelende geur en de verfijnde Engelse smaak maken de gezelligheid groter, het genot van behaaglijk-samenzijn intenser.
Douwe Egberts Pickwick Thee, de Engelse melange kenmerkt zich door een overdaad aan smaak en aan geur . . . en door een rijke afschenk.

DOUWE EGBERTS
PICKWICK THEE

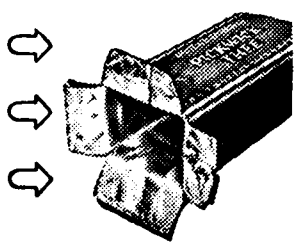

De fijne geur en smaak van Pickwick Thee worden volmaakt beschermd door een speciale aluminium-binnenverpakking

Vraag uw winkelier ook eens naar de handige Pickwick Theezakjes

Pickwick theezakjes Ceylon melange doosje van 20 stuks 98 ct, 10 stuks 51 ct. | Pickwick theezakjes Engelse melange groot formaat, doosje van 20 stuks 98 ct.

CEYLON MELANGE 108 ct.
ENGELSE MELANGE 90 ct.

de fijne Engelse Melange !

Wilt U het Engels koningspaar

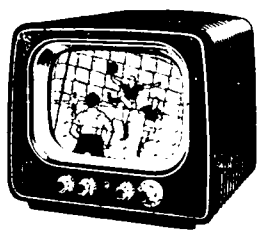

deze week thuis kunnen volgen dan moet U een
Televisie-Apparaat
hebben

Fa. A. v. d. Brekel
kan hiervoor zorgen vanaf **f 795.–**

GEEN BETERE PRIJS DAN DE LAAGSTE
VOOR HET a.s. communiefeest
extra kwaliteit vers vlees

500 gr. mager Poulet . . .	1.48	Extra reclame
500 gr. Varkensrollade . . .	2.38	Kalfsblindevinken
500 gr. verse Varkensworst .	1.65	40 ct per stuk

Ons zeer voordelig lunchpakket:

150 gr. Varkensworst	van 1.50
150 gr. Lunchworst	**nu slechts 1.25**

Fr. Baaijens-Frunt
Baroniestraat 99

Bestel ook Uw brandstoffen voor Uw oliekachel of haard bij de vakman.
Gez. Brandstoffenhandelaren - Boxtel

Levensverzekering
Boeren en Tuinders Levensverzekering van de N.C.B., Tilburg

Wanneer U een levensverzekering sluit bij onze instelling, **die een instelling is van Uw eigen organisaties,** zorgt U tegelijk:

NU: voor uw gezin;
LATER: voor U zelf.

Laat U door ons eens geheel vrijblijvend inlichten over onze diverse mogelijkheden op het gebied van levensverzekering. Een polis **aangepast aan de wisselende behoeften** van **gezin** en **bedrijf** en **inkomsten.**

Nadere inlichtingen bij:
C. J. v. BERKEL, Nergena 7 Boxtel. Tel. Esch 04197-297.
P. J. v. d. VELDEN, Maaistraat 4 Liempde.
Th. v. d. MEIJDEN, A 115 Esch.
W. VERHAGEN, Gemondseweg 14 Gemonde.

Auto- en Motorrijschool VERSCHOOR
Den Bosch, Röntgenstraat 36 west - Tel. 2006
Boxtel, Sigarenmagazijn E. Verhoeven, Stationstraat 60 - Tel. 475

Voor mooie Jongensblazers Colberts en Pantalons
voor heren en jongens
slaagt U bij
fa Wed. P. SPIERINGS
Breukelsestraat 88
't IS BETER BESTEED DOOR SPIERINGS GEKLEED ★

Bij
BOVENDEERT
is het
VOORJAAR

Zie onze nieuwe voorjaarsmodellen Dames- en Herenschoenen

★ ★ ★

Keuze uit de beste merkschoenen als: Timtur, Neerlandia, Onita, Avang, Aero, enz.

Schoenhandel naast Gemeentehuis

KENNISGEVING

Bij deze deel ik mede, dat de Slagerij van A. v. d. SANDE, Stationstraat 69, door mij is OVERGENOMEN.

DONDERDAG 3 APRIL wordt de zaak heropend.

Door levering van prima kwaliteit vleeswaren en nette bediening hoop ik op begunstiging te mogen rekenen.

Beleefd aanbevelend,
J. VAN BOXTEL

Bij gelegenheid der heropening op 3 april SPECIALE PAASRECLAME.

WASMACHINES
ERRES, ★ RILOX
RUTON, ★ PANDA, ★ enz.
de beste merken
Fa. L. W. v. d. BROEK
Clarissenstraat 3 — Boxtel — Tel. 479

Grote Houtveiling

te Liempde

Op woensdag 26 maart a.s. om 2 uur n.m. zal door gerechtsdeurwaarder W. A. K. van der Vlies te Eindhoven, op het terrein bij het
café Liempdse Barrier
van F. Raaymakers, Rijksweg no. 4 te Liempde

in het openbaar worden verkocht

vele kavels lariks, dennen en eiken geriefhout, opleggers, weipalen, ruiterhout, boonstaken, etc. etc.

➡ **Bezichtiging: vóór de veiling** ⬅

KELTUM *juwelierspleet*

In dit voorname

JUWELIERSPLEET
alle artikelen uit voorraad leverbaar

★

Fa. A. VAN VLERKEN
Kruisstraat 10 Boxtel ★ **Juwelier Horloger**

Bij het communiefeest heerlijke
Slagroom!
Geen geklop of getob.
1 liter 1.60
1/2 liter 0.85
1/4 liter 0.50
1/8 liter 0.25
Haal die heerlijke slagroom in 't Anker, bij C. de Jong
Ook voor
fijne Vleeswaren
en mooie schalen
naar VéGé
C. de Jong
van Hornstraat 12
Op fijne vleeswaren 10%

Voor de H. Communie

Pracht collectie **kindertasjes, rozenkransen, kerkboeken**

Een keus **Communie-beeldjes,** waarvan U staat te kijken; zeer mooi afgewerkt.

Alle soorten **Communie-schilderijtjes** déjeuners, wandbordjes, Onze Vader en Weesgegroet, enz.

Ook voor **Bijouterie,** zoals broches, snoeren, armbanden, oorknoppen, enz. gaat U naar

★

Het Huis van de 1001 geschenken

C.L.M. STEINMANN
RECHTERSTRAAT 6 - BOXTEL

LOOSE-UP = LINCOL

HUISVROUWEN VAN BOXTEL wilt u **geld verdienen** en **tijd overhouden !** Zo ja, dan hebben wij HET artikel voor U !

nooit wrijfwas meer nodig

Wij bieden u aan, het grote glansprodukt, thans in ons bezit, zo uit Engeland ontvangen. 1 druppel op uw meubelen, vloeren enz., enz. en jaren glans, éénmaal ingesmeerd, en klaar bent u. Geen kringen meer in uw meubels of vuile vegen op uw vloer. In flesjes verkrijgbaar à *f 2,75* en in grote fles *f 4,25*, een Loose-up en Lincol product *f 5,75.*

heren garagehouders

ook u verdient dagelijks TIENTALLEN GULDENS.
U wast de smerigste auto, zet deze in de was en polijst hem in tien minuten tijds met **één** behandeling. Een geweldig resultaat. Roest en krassen zijn verdwenen, uw wagen als nieuw. Ongelooflijk is het resultaat! 1 fles is voldoende voor 4 auto's en de prijs.... *f 3,25.* Dit is het behoud voor uw auto.
VRAAG NAAR **LOOSE-UP AUTO WASH.**

winkeliers, huisvrouwen, automobilisten

wij hebben het wereldartikel LINCOL, anti condens film. Geen beslagen winkelramen, geen aanslag meer op al uw ramen en spiegels. Automobilisten u rijdt veilig, want uw ruit blijft voortaan schoon. Zonder kijker ziet u thans de kunstmaan, zo helder is en blijft uw glaswerk **per flacon *f 2,95.***

Haal vandaag nog deze artikelen in huis. Duizenden gingen u reeds voor. Wij zijn de agent voor Boxtel.

ALLEEN BIJ ONS VERKRIJGBAAR.

C. J. BEVERS **Molenstraat 8 Boxtel**

Brabants Centrum

Terloops...

★ Heeft Boxtel in haar actie voor de nieuwe parochiekerk op de Selissenwal het zwaartepunt verlegd naar de kerk- en huis-aan-huis collectes? Die vraag komt bij ons op, omdat de stroom van bijzondere bijdragen via de krant zoetjesaan tot stilstand is gekomen. Deze week is er bijvoorbeeld voor de eerste maal geen wijziging in het saldo gekomen. Dat is toch wel heel erg jammer, want een actie moet geen dode punten kennen. Een rustpunt, een adempauze? Laten we het hopen, we weten dat men hier en daar nog wat in petto heeft voor het bouwfonds. Naar we hopen komen daarbij in de volgende weken ook nog enige verrassingen van doorslaggevende waarde uit de bus. En laten we overigens allemaal met verdubbelde offervaardigheid onze schouders zetten onder de kerk- en huis-aan-huis collectes! ★ En als U instemt met de leuze „dood aan de cent" gaat dan zondags als U de tweede schaal wordt voorgehouden ook nog wat verder en maak wat goed van al die weken, maanden of jaren, dat uw bijdrage nog tot dat beschamende minimum beperkt is gebleven. Maak het terdege goed! ★ Achter de data 25 en 26 mei worden dit jaar in Boxtel weer de letters B.K. geschreven, reuzegroot en met feestelijke zwier. Hoe kan het ook anders als dit de tweejaarlijkse Brueghe-liaense van de Paters Assumptionisten betreft. Tekent U het vast op in uw agenda? ★ Al is Tante Pos dan al een heel oude dame ,zij weet met haar tijd mee te gaan. Daar bedoelen we echt niets onvriendelijks mee wat prijsverhoging betreft of zo. Neen, we willen maar zeggen, dat de P.T.T. bij de vergroting van haar arbeidsterrein steeds zo attent is geweest om op tijd enige aanpassingen te doen, zowel op personeels- als technisch gebied. De bevolking van Boxtel, die westelijk van de spoorlijnen gevestigd is, en dan bedoelen we speciaal de bewoners van Kapelweg, Kalksheuvel en nog verder gelegen wijken, vinden het een grote handicap zo geïsoleerd te wonen in meerdere opzichten, ook echter met het oog op het ontbreken van een brievenbus in deze buurt. Die tegemoetkomendheid meent men van de zorgzame Tante Pos beslist te mogen verwachten. En dan liefst op korte termijn! ★ In de Boxtelsche Courant van 25 jaar terug lazen wij de uitslag van de toen gehouden wedstrijden om het persoonlijke kampioenschap. Die uitslag houdt een prachtig compliment in voor de biljarters van thans. Want eindigde de biljartmatador van 1933 met een gemiddelde van 4,2, de kampioen van 1958 behaalde een moyenne van 7.77. Een sportieve vooruitgang dus! ★ De natuur gaat ook mee doen in de vooruitgang, want de kalender kondigt ons vandaag de komst van de lente aan. Als we nu ook de zon op onze hand krijgen, dan gaan we schoonmaak houden in onze huizen van de kelder tot het dak, dan gaan we ook spitten, zaaien, planten en wat al niet meer. ★ Uit de Boxtelsche Courant van 25 jaar geleden: „K.J.V. — Het inwijdingsfeest van het eigen huis zal gevierd worden op Zondag 30 April. Het zal een glorie- en vreugdedag worden, waarbij afgevaardigden van het heele district vertegenwoordigd zullen zijn". (24 Maart 1933).

Blijf meester
over Uw zenuwen. Neem
Mijnhardt's Zenuwtabletten
Zij schenken de rust tot herstel
WAT MIJNHARDT MAAKT IS GOED

Vergeelde geschiedenis

„NIEUWS" UIT DE KRANT VAN 25 JAAR GELEDEN :

■ **Begin van een nieuw tijdperk.** — Dinsdagmiddag is met groote pracht en pompeuze praal de nieuwe Duitsche Rijksdag geopend. Feitelijk was het geheel overbodig den Rijksdag bijeen te roepen. Want welke beteekenis heeft deze Rijksdag nog, nu Hitler vier jaren lang alle volmacht is gegeven? Hitler is thans de dictator van het Duitsche Rijk, erkend door den Rijksdag, zijn woord zal voortaan wet zijn. Hitler zal nu moeten toonen of hij de Duitsche Mussolini is, of dat hij ook in staat is het verarmde Duitschland op te bouwen.

■ **Cencentratiekamp voor Duitsche communisten.** — De politiepresident van Munchen, Kimmler, deelt mede, dat de personen, die ter wille van hun eigen veiligheid gearresteerd zijn, niet langer in arrest zullen worden gehouden dan noodig is. Voorts deelde hij mede, dat in de nabijheid van Dachau bij Munchen Woensdag het eerste concentratiekamp, dat ruimte biedt aan vijfduizend menschen, zal worden geopend. Hier zullen communistische, Rijksbanier- en andere marxistische functionarissen worden ondergebracht.

■ **De strijd tegen den godsdienst in Rusland.** — Volgens een officieele mededeling uit Moskou zijn er de laatste twee maanden door den Bond van Godloozen in de Ukraine 33 kerken gesloten. De kerken en kapellen werden ingericht voor kazernes en barakken voor de troepen van het Roode Leger.

■ **De Godsdienststrijd in Mexico.** — Naar de N.W.C. News Service uit Mexico-city verneemt, wordt de Katholieken-vervolging in den staat Guadalajara steeds feller. Reeds midden Februari hebben de Katholieken van Guadalajara op een massa-vergadering geprotesteerd tegen de willekeurige arrestatie van priesters.

■ **Nieuwe verschijningen in België.** — Te Banneux, een gehucht tussen Louveignée en Tancrémont, aldus lezen wij in de Brusselsche „Standaard", heeft een 11-jarig meisje Mariëtte Béco, acht verschijningen gekregen van O. L. Vrouw. Zij zijn Zondag 15 Januari begonnen en duurden tot 2 Maart. De verschijning zeide: „Ik ben de Lieve Vrouw der armen". Het Brusselsche blad meldt verder, dat er op het oogenblik zoowat 25 genezingen bekend zijn.

HOEVEEL LUISTERAARS EN KIJKERS TELT NEDERLAND!

Op 1 maart 1958 bedroeg het aantal geregistreerde radio-ontvangtoestellen 2.384.852 tegen 2.375.333 op 1 februari 1958. In hetzelfde tijdvak steeg het aantal televisieontvangers van 260.339 tot 278.059 (14 maart: 284.758).

Op 1 maart 1958 waren er 522.590 aangeslotenen op het draadomroepnet.

PILOTEN-STAKING EN LUCHTPOSTVERKEER.

In verband met de staking van KLM-piloten zal de luchtpost vertraging kunnen ondergaan. Verzending uit Nederland zal plaats vinden met de beschikbare snelste middelen, dus met buitenlandse luchtdiensten of, wat nabij gelegen landen betreft eventueel ook per trein .

ZOMERZEGELS NEDERLAND 1958.

De jaarlijkse serie Zomerzegels, met toeslag, waarvan de extra opbrengst ten goede komt aan culturele en sociale doeleinden, is dit jaar gewijd aan de Nederlandse klederdrachten.

De op deze zegels afgebeelde kostuums vormen slechts een bescheiden collectie; immers ons land is rijk aan klederdrachten, klederdrachten die in vele streken nog steeds gedragen worden, zelfs onder de rook der grote steden.

Ze zijn uitingen van een oer-eigen, sterke plattelandscultuur, Volksaard, godsdienstige overtuiging en een uitgesproken regionaal schoonheidsbesef geven gestalte aan elke plaatselijke mode, die tal van wisselingen kent.

Als voorstellingen zijn gekozen:

a. een vrouw in Zeeuwse klederdracht naar een ontwerp van de heer P. Wetselaar te Haarlem;
b. een vrouw in de klederdracht van het eiland Marken naar een ontwerp van de heer W. den Ouden te Amsterdam;
c. een Scheveningse vrouw naar een ontwerp van mej. C. R. de Josselin de Jong te Aerdenhout;
d. een vrouw in Friese kledij naar een ontwerp van de heer J. R. Mensinga te Amsterdam;
e. een vrouw in Volendamse klederdracht naar een ontwerp van mej. Akke Sins te Breda.

In de bovengenoemde volgorde zijn de waarden en toelagen als volgt: 4 + 4 cent; 6 + 4 cent; 8 + 4 cent; 12 + 9 cent en 30 + 9 cent resp. in de kleuren blauw, geel, karmijn-rood, bruin en paars.

Voor de Landbouwers

VOORLICHTINGSWENKEN.

Voorjaarszaai.

Door de weersomstandigheden zijn de voorjaarswerkzaamheden dit jaar in ernstige mate vertraagd. U moet zich nu zo goed mogelijk aan de omstandigheden aanpassen. De volgende punten zijn hierbij van belang:

● Zaai de haver, gerst en erwten zo vlug mogelijk, als de grond en het weer dit toelaten. Zomergerst kan beter tegen laat zaaien dan haver, zodat U misschien nog van gewas kunt verwisselen.

● Zaai op bezakte grond. Indien U het land in de winter geploegd hebt is het nu behoorlijk bezakt. Even vooreggen is dan voldoende. Als U nog pas geploegd hebt is de grond niet bezakt. U zult dan de cambridgerol moeten gebruiken voordat U zaait, anders valt het zaad te diep weg.

● Zaai steeds machinaal. U krijgt het zaaizaad dan op gelijke diepte en regelmatig verdeeld. Denk er vooral aan, dat U **ondiep** zaait.

● U hebt het zaaizaad voor haver, gerst en erwten toch laten ontsmetten? U krijgt daardoor een vluggere opkomst en een snellere jeugdgroei van het gewas.

● Als de grond te nat is wacht dan rustig Uw tijd af. Bewerken van te natte grond houdt het gevaar in van structuur bederf.

Bietentelers.

De goede prijs van de suikerbieten biedt velen de mogelijkheid het bedrijfsinkomen te verhogen. U kunt misschien wat voederbieten vervangen door suikerbieten. Als U voor het rundvee dan wat meer aardappelen verbouwt kunt U volgende winter toch een goed ruwvoederrantsoen verstrekken. En omdat aardappelen ook wel op de hogere gronden verbouwd kunnen worden krijgt U tevens een betere vruchtwisseling.

De rayonassistent C. v. Haperen.

....nu één jaar in Nederland!

Ga ook méér genieten van koffie. Hoe U dat doet? Neem deze week nog de proef met de fantastisch fijne Aerotherm-geroosterde Kasteel-koffie.

Ervaar dan gelijktijdig dat Edah haar naam als voordeligste kruideniersbedrijf van Nederland eer aan doet.

Begin met dit voordeel. ➡

Bij elk pak van 250 gram **KASTEEL-KOFFIE** een pak van 200 gram heerlijke **Speculaas** voor **25** cent

Haring in tomatensaus 3 blikken **100**
Sardines Portugese, in olijfolie 2 blikken **75**
Appelmoes van goud-reinetten 2 potten **95**
Soepballetjes .....per blik **69**
Gouda-kaas volvet jong 100 gr. **27**
Gouda-kaas volvet belegen 100 gram **36-33**
Appelstroop beker 450 gram **52**
Kasteel Pindakaas grote pot **80**

Sinaas-appel-jam ...per pot **69**
Vruchtenhagel ... 250 gram **36**
Siam-rijst hele korrel droogkokend 500 gr. **58-45**
Zachte zeep .....per pot **39**
Varkensworst ....100 gram **46**
Augurken zuur of zoetzuur literpot **98**
Pinda-tablet .... extra groot **50**
Drups pracht assortiment 150 gr. **45**
Favorita spritskoekje 250 gram **45**

EDAH

AEROTHERM-GEROOSTERDE KASTEEL-KOFFIE

- *een gulden per pak beter ...*
- *geen cent duurder èn nog ..*
- *recht op Dubbelgeld-zegels.*

Edah verdubbelt Uw spaargeld

Avonturen van BIM en BAM

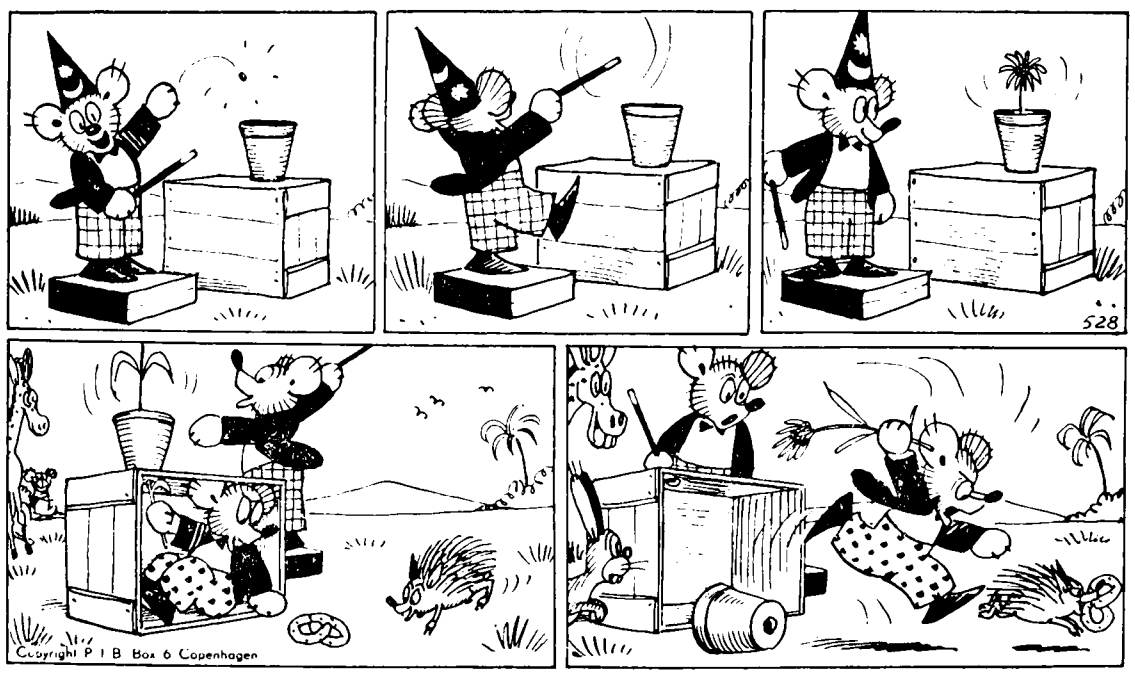

BIM EN BAM AAN 'T TOVEREN.

„Komt en ziet" roept Bim hier luide.
„Ik, een tovenáar vol roem,
gooie een zaadje in de pot en
kijk..... terstond wordt het een bloem".
Jullie ziet, wat geen der dieren,
die verwonderd kijken, wist:
Bam is 't, die de bloem omhoog steekt;
hij zit lekker in de kist.

Maar daar pikt het stekelvarken
gauw de krakeling van Bam.
Je begrijpt wel, dat ons beertje
die brutaliteit niet nam!
Woedend springt hij op en gaat het
stekelvarken achterna
en de dieren, die nu snappen,
lachen allen, „Ha ha ha!"

PAROCHIE-AGENDA

Parochie St. Petrus, Boxtel.

Eerste Passiezondag. 23 maart 1958.

ZONDAG: de H.H. Missen zijn vandaag om half 7, kwart voor 8, 9 uur en om half 11 de hoogmis. HALF 7 gel. H. Mis voor de overl. familie Verdonk en voor moeder v. d. Langenberg; Maria-altaar gel. H. Mis voor Cornelis v. d. Loo, te St. Michielsgestel overl.; H. Hart-altaar gel. H. Mis voor Henrica v. d. Brand en Johanna Schelle-v. d. Brand; KWART VOOR 8 gel. H. Mis voor het geestelijk en tijdelijk welzijn van onze parochie en van onze parochianen; Maria-altaar gel. jrgt. voor Johannes de Bresser; H. Hart-altaar gel. H. Mis voor de overl. ouders v. d. Bruggen-v. d. Steen v.w. kleinkind; H. Bloed-kapel gel. H. Mis voor de overl. familie v. d. Meijden-Kluijtmans; 9 UUR gel. H. Mis voor Johannes de Bresser; Maria-altaar gel. H. Mis voor Adrianus v. Esch; H. Hart-altaar gel. H. Mis voor Marinus v. Grinsven; H. Bloed-kapel gel. H. Mis voor Willem Driessen en echtgenote; HALF 11 hoogmis als gef. gez. jrgt. voor Maria Kordewinders.

COLLECTE.

Vandaag is de eerste collecte voor onze eigen kerk; de tweede collecte is voor „DE KERKENBOUW IN ONS BISDOM". Deze collecten bevelen wij ten zeerste aan in de milddadigheid van onze gelovigen. Laat de „traditionele" cent uit de tweede schaal verdwijnen en vervang die door een stuiver of een dubbeltje. Dan alleen helpt U mee aan de grote nood van ons bisdom wat betreft het bouwen van nieuwe kerken.

PLECHTIGE HERNIEUWING VAN DE DOOPBELOFTEN.

Hedenmiddag om 3 UUR plechtig lof met hernieuwing van de doopbeloften en toewijding aan Maria. De jongens en meisjes, die vandaag (eerste passiezondag) hun doopbeloften plechtig hernieuwen, gaan onder de H. Mis van kwart voor 8 te communie. Na de H. Communie van deze jongens en meisjes zal voor de andere gelovigen alleen communie worden uitgereikt aan de zij-communiebanken.

In de H. Mis van kwart voor 8 en ook onder het lof van 3 uur zijn de plaatsen in het priesterkoor gereserveerd voor deze communicanten.

LOF.

Hedenmiddag is het lof om 3 uur. Na het lof lied no. 45.

Dinsdag, woensdag en donderdag om 7 uur lof met rozenhoedje; woensdag ook met het gebed tot de H. Jozef. Na het lof zal worden gezongen: dinsdag lied no. 63; woensdag lied no. 66 en donderdag lied no. 37.

KRUISWEG.

A.s. vrijdag om 7 uur kruisweg v.w. de vastentijd. Daarna Tantum ergo en zegen met het Allerheiligste. Na de zegen zal gezongen worden lied no. 19.

FEEST VAN MARIA BOODSCHAP.

A.s. dinsdag vieren wij het feest van Maria Boodschap. Wij hopen, dat onze gelovigen die dag bijzonder zullen vieren door het mee opdragen van het H. Misoffer en het ontvangen van de H. Communie. Tevens vragen wij U om ook 's avonds het lof te komen bijwonen.

PAASCOMMUNIE.

De H. Kerk verlangt en schrijft voor, dat iedere katholiek in de paastijd de H. Communie ontvangt. Wat betreft deze paastijd het volgende:

1. Voor de volwassenen (dit zijn allen boven de plechtige H. Communie) begint de paastijd vandaag (eerste passiezondag) en eindigt op de tweede zondag na Pasen (dit jaar dus 20 april).
2. Voor zieken begint de paastijd ook vandaag (eerste passiezondag) en eindigt op Drievuldigheidszondag (dit jaar 1 juni).
3. Voor kinderen (onder de plechtige H. Communie) is de paastijd al begonnen op de 4e zondag van de vasten en eindigt op Drievuldigheidszondag (1 juni).

Zieken en ouden van dagen, die hun Pasen niet in de kerk kunnen houden en nog niet door een priester worden bezocht, kunnen zich laten opgeven op de pastorie.

PLECHTIGHEDEN VAN DE GOEDE WEEK.

In verband met de komende „Goede Week" willen wij nu reeds de tijden bekend maken, waarop de plechtigheden van deze dagen zullen worden gehouden:

PALMZONDAG: om 10 UUR wordt begonnen met de palmwijding, waarna in een palmprocessie hulde zal worden gebracht aan Christus Koning. Na deze processie, waaraan wij natuurlijk in groten getale zullen deelnemen, volgt de H. Mis.

WITTE DONDERDAG: om 4 UUR in de namiddag zal een stille H. Mis worden opgedragen om vooral de kinderen van de lagere scholen de gelegenheid te geven die dag de H. Mis mee te kunnen opdragen en de H. Communie te kunnen ontvangen.

Om 8 UUR 's avonds zal een plechtige H. Mis worden opgedragen om de instelling van dit Offer te herdenken. Alleen onder deze H. Mis zal de H. Communie worden uitgereikt. Na de H. Mis zal het Allerheiligste op het rustaltaar aanbeden kunnen worden tot 12 uur middernacht.

GOEDE VRIJDAG: om 8 UUR des avonds zullen de plechtigheden van deze dag beginnen. Onder de plechtigheden zal de H. Communie worden uitgereikt.

PAASNACHTWAKE: om HALF 11 begint de viering van de paasnachtwake.

Wij nodigen onze gelovigen, vooral de volwassenen, uit om deze mooie plechtigheden te komen meevieren. Nu iedereen in de gelegenheid is, dank zij de viering in de avonduren, rekenen wij op aller opkomst.

OVERIGE AGENDA.

Dopen: iedere dag van half 3 tot 3 uur; wij zouden onze gelovigen vriendelijk willen verzoeken een doop vooraf op de pastorie te komen melden.

Biechten: iedere morgen onder de H.H. Missen en zaterdag van half 3 tot 4 uur en van 6 tot half 8. Wij willen onze gelovigen nu reeds vragen om met biechten niet te wachten tot de laatste week voor Pasen. Maak reeds gebruik van de biechtgelegenheden van deze week.

Maria-Congregatie: a.s. donderdag om half 8 in de kerk.

H. Familie: a.s. vrijdag om 8 uur in de kerk.

A.s. vrijdag is een geboden vasten- en onthoudingsdag.

Zuivelgeld: In de nieuwe vasten- en onthoudingswet vragen de bisschoppen van alle gelovigen volgens oud gebruik in de vastentijd een bijzonder aalmoes naar ieders vermogen ter voorziening in de vele caritatieve behoeften van de Kerk. Deze aalmoes (vroeger bepaald op 25 cent per persoon) kan men storten in de bus achter in de kerk of in de bus bij het katechismusdeurtje; op deze bussen staat vermeld: „**zuivelgeld**".

Ziekenactie: in verband met de te voeren paasactie voor de zieken van onze parochie zullen de dames van de ziekenactie haar rondgang houden. Wij bevelen deze actie van naastenliefde ten zeerste in uwe aandacht en milddadigheid aan.

MAANDAG: Feest van de H. Aartsengel Gabriël. KWART VOOR 7 gel. H. Mis tot beterschap van een zieke; Maria-altaar gel. H. Mis voor Theodora Verhoeven-Timmermans v.w. de processie naar Hakendover; HALF 8 gel. H. Mis voor Petrus v. Engeland; Maria-altaar gel. jrgt. voor Evertje v. Oele-Schenk; H. Hart-altaar gel. mndst. voor Barbara Blummel-Kluijtmans; HALF 9 gez. mndst. voor Maria Clercx; Maria-altaar gel. H. Mis tot een bijzondere intentie.

DINSDAG: Feest van Maria Boodschap. KWART VOOR 7 gez. mndst. voor Hendrikus van Gerwen; Maria-altaar gel. jrgt. voor Johannes Schoenmakers; HALF 8 gel. H. Mis voor het geestelijk en tijdelijk welzijn van onze parochie en van onze parochianen; Maria-altaar gel. jrgt. voor overl. ouders Peters-Maas; H. Hart-altaar gel. jrgt. voor Adriana v. Roij; H. Bloed-kapel gel. H. Mis voor Gerdina v. Kasteren-v. Houtum v.w. de H. Bloed-broederschap ;HALF 9 gef. gez. jrgt. voor Martinus Leermakers; Maria-altaar gel. H. Mis voor Alphons v. Vlerken.

Hedenavond om 7 uur lof met rozenhoedje; na het lof lied no. 63.

WOENSDAG: KWART VOOR 7 gel. jrgt. voor Johanna Schoenmakers-Verheijen; Maria-altaar gel. H. Mis voor Theodora Verhoeven - Timmermans; HALF 8 gel. jrgt. voor Cornelis v. d. Langenberg; Maria-altaar gel. mndst. voor Maria Clercx; H. Hart-altaar gel. H. Mis voor Antoinetta v. Dongen-Pierot; HALF 9 gef. gez. jrgt. voor Leonardus Leermakers; Maria-altaar gel. H. Mis voor Jan Thijs.

Hedenavond om 7 uur lof met rozenhoedje en gebed tot de H. Jozef; na het lof lied no. 66.

DONDERDAG: KWART VOOR 7 gez. mndst. v. Hendrikus Rijken; Maria-altaar gel. H. Mis voor Theodora Verhoeven-Timmermans; HALF 8 gel. H. Mis voor Willibrord Grilis; Maria-altaar gel. jrgt. voor Maria Verheijen; H. Hart-altaar gel. mndst. voor Henk v. Dun; HALF 9 gef. gez. jrgt. voor Franciscus Leermakers; Maria-altaar gel. H. Mis voor Henrica v. Vlerken-Horsten.

Hedenavond om 7 uur lof met rozenhoedje; na het lof lied no. 37.

Om half 8 Maria-congregatie in de kerk.

VRIJDAG: Feest van de 7 Smarten van O. L. Vrouw — een geboden vasten- en onthoudingsdag. KWART VOOR 7 gel. jrgt. voor Johannes Martens; Maria-altaar gel. H. Mis voor Theodora Verhoeven-Timmermans v.w. de broederschap van de H. Bernardus te Ulicoten; HALF 8 gel. H. Mis voor Marinus v. Diessen en Cornelia Smulders; Maria-altaar gel. jrgt. voor Martinus Sterke, Antonetta de hsvr. en Gerardus de zoon; H. Hart-altaar gel. H. Mis voor Hendrikus v. d. Oetelaar v.w. de broederschap van het H. Bloed; HALF 9 gef. gez. jrgt. voor Elisabeth Leermakers; Maria-altaar gel. H. Mis voor Elisabeth v. Cuijk-v. d. Meerakker.

Hedenavond om 7 uur kruisweg; daarna Tantum ergo en zegen met het Allerheiligste. Na de zegen lied no. 19.

Om 8 uur H. Familie in de kerk.

ZATERDAG: KWART VOOR 7 gef. gez. jrgt. voor Maria Leermakers; Maria-altaar gel. H. Mis voor Theodora Verhoeven-Timmermans v.w. de St. Elisabethsvereniging; HALF 8 gel. H. Mis voor Hendrica de Laat; Maria-altaar gel. H. Mis voor Hendrica Schrader-Kappel v.w. de H. Bloedstichting; H. Hart-altaar gel. H. Mis voor de overl. familie Wetzer; HALF 9 gel. H. Mis voor Antonius Timmermans en Martina Hazenberg; Maria-altaar gel. jrgt. voor Albertus Welling.

Zijn voornemens een christelijk huwelijk aan te gaan volgens het gebruik van onze heilige Moeder de Kerk:

Johannes Henricus Hobbelen, uit de parochie van het H. Hart en Petronella Francisca Johanna Huberta Koks uit deze parochie; Henricus Josephus Godefridus Melis, uit Tilburg (Korvel) en Wilhelmina Adriana Eltink, uit deze parochie; Martinus Wilhelmus Marinus Royendijk; uit de parochie van het H. Hart en Jacoba Anna Maria de Laat, uit deze parochie; Godefridus Arnoldus Henricus de Leijer, uit de parochie van het H. Hart en Catharina Jacquelina Cornelia Clercx, uit deze parochie; Carolus Hubertus van Poppel, uit Tilburg (par. Gasthuisstraat) en Johanna Elisabeth Maria van der Meijden, uit deze parochie; Dit is van hen de eerste afkondiging.

Martinus van Heeswijk, geb. te Olland en won. te Schijndel (H. Servatius) en Antonia Maria Dankers, geb. en won. in deze parochie; Gijsbertus Jacobus Franciscus Wanders, geb. te Treebeek (L.) en won. te Nijmegen (Petrus Canisius) en Laura Willy Alberta Theresia van Kol, geb. en won. in deze parochie. Dit is van hen de tweede afkondiging.

Wij vermanen eenieder, die op de hoogte is van enig beletsel, dit ten spoedigste aan de pastoor bekend te maken.

INZENDING van ADVERTENTIES
's woensdags vóór 4 uur

★

INZENDING van COPIE uiterlijk woensdagvoormiddag.

VAN LANSCHOT BANKBOEKJES

geven 4% rente

★ geen koersrisico
★ geen kosten
★ gemakkelijk beschikbaar
★ storten of opnemen per kas of giro

Vraag - telefonisch, schriftelijk of aan onze kas - de folder „Bankboekjes".

FIRMA F. van Lanschot BANKIERS

's-Hertogenbosch, Hoge Steenweg 27-31, Telefoon 8851*
Eindhoven, Keizersgr. 17, Tel. 7442* Tilburg, Stationstraat 17, (toek. adres).

LB 113

Parochie H. Hart, Boxtel.

Vandaag gaat de eerste schaal „de stuiversschaal" voor de kerk: de tweede schaal gaat voor de nieuwe parochiekerk in Boxtel.

Om KWART VOOR ACHT is het plechtige Hoogmis met volkszang, waaronder de kinderen hun plechtige vernieuwing der doopbeloften zullen doen.

De derde H. Mis begint om HALF TIEN.

Des middags is het om drie uur plechtig Lof met toewijding aan de H. Maagd Maria van de kinderen der plechtige H. Communie. Onmiddellijk daarna is het prijsuitdeling in de Ark.

De gelovigen worden vriendelijk verzocht onder de H. Mis van kwart voor 8 en onder het Lof van 3 uur, de stoelen op het plankier en de stoelen daarvoor vrij te houden voor de communicanten en de bruidjes, en de banken in de middengang voor ouders en familieleden.

Onder het Lof van 3 uur is het collecte met open schaal, welke bijzonder wordt aanbevolen, om althans voor een gedeelte bij te dragen in de onkosten.

Des avonds is het om 7 uur Lof met oefeningen van gebed en boete vanwege de H. Vastentijd.

Vandaag, Eerste Passie-zondag begint de Paastijd welke duurt tot en met de tweede zondag na Pasen, dit jaar 20 april. In deze tijd is iedere katholiek verplicht „zijn Pasen te houden" d.w.z. eenmaal waardig te communiceren. Voor zieken duurt de Paastijd tot zondag na Pinksteren d.i. zondag 1 juni. Zieken, die thuis hun Pasen wensen te houden, worden verzocht de geestelijken der pastorie hiervan in kennis te stellen (deze kennisgeving is niet nodig voor hen, die geregeld thuis de H. Communie ontvangen). De kinderen der lagere scholen zullen in deze week in de gelegenheid worden gesteld te biechten en hun Paascommunie te vieren.

In verband met het spreken van hun Paasbiecht willen wij de gelovigen met aandrang vragen niet tot het laatst te wachten, maar reeds in deze week gebruik te maken van de biechtgelegenheid.

Deze week zal elke morgen onder de H.H. Diensten en elke avond van 7 tot 8 uur gelegenheid zijn om te biechten. Zaterdag van 3 tot 4 uur en van 6 tot 8 uur. Ook in de Burcht-kapel.

Dinsdag is het de feestdag van Maria Boodschap.

Woensdag is het des avonds om half 8 Lof ter ere van de H. Jozef.

Vrijdag is het des avonds om half 8 AVONDMIS vanwege de H. Vastentijd. Daarna is het in de kerk H. Familie voor mannen.

A.s. zondag is het Palm-zondag, nu ook tweede Passie-zondag genaamd. De palmwijding zal, volgens de vernieuwde orde, plaats hebben voor de hoofdbouw van de E. Z. Ursulinen. Te beginnen om 10 uur. De gelovigen worden verzocht te gaan staan op de inrijweg aan de zijde van de kapel, zodat zij, wanneer de processie begint, gemakkelijk kunnen aansluiten. Men kan zelf palmtakken of andere groenblijvende takken meebrengen. Anders ontvangt men een palmtak als men het terrein der E. Z. Ursulinen binnentreedt. Deze takken worden gewijd doordat de celebrant zegenend en bewierokend de rijen der gelovigen langs gaat. Wij nodigen U uit om in zo groot mogelijke getale deel te nemen aan deze Palmprocessie, de grote hulde aan onze Heer en Koning Christus.

Tekstboekjes zullen tevoren worden verkocht.

ZONDAG: In de kerk; kwart voor 7 l. d. voor Henricus v. Liempd v.w. de buurt; kwart voor 8 HOOGMIS voor het geestelijk en tijdelijk welzijn der parochianen; half 10 l. d. voor overleden ouders (v. Dijk-v. d. Heijden); half 11 l. d. voor Marinus Heesters-Hoevenaars v.w. de buurt.

In de Burcht (kap. v. G.) half 8 l. d. voor Theodora v. Kollenburg v.w. de buurt; kwart voor 9 l. d. voor overleden zoon (André Leenen); 10 uur l. d. voor overl. Vader (Ant. Roovers-Schaap); 11 uur l. d. voor Wilhelmina v. d. Sande v.w. de buurt.

MAANDAG: 7 uur l. mndst. voor Gijsbertus v. d. Brand; zijaltaar l. j. voor Petrus Eltink, Wilhelmina Kersten z.e. en Jan de zoon; kwart voor 8 l. d. voor Willem v. d. Langenberg en Adriana de dochter. half 9 l. j. voor Marinus van Hemmen.

In de Burcht: half 8 l. d. voor Gerardus Raaijmakers en zoon.

DINSDAG: 7 uur l. d. voor het geestelijk en tijdelijk welzijn; zijaltaar l. d. voor Arnoldus v. Dijk v.w. de kinderen; kwart voor 8 l. d. voor Christina Baaijens-v. d. Akker; half 9 l. d. voor Josephus v. Son en Goverdina Hendriks.

In de Burcht: half 8 l. d. voor Theodora Johanna Timmermans-Schellen; half 9 l. d. voor de intentie van de gezamenlijke vrouwenorganisaties.

WOENSDAG: 7 uur l. mndst. voor Henricus v. Liempd-v. d. Langenberg; zijaltaar l. mndst. voor Theodora v. Kollenburg; kwart voor 8 l. mndst. voor Marinus Heesters-Hoevenaars; half 9 l. d. voor Adrianus v. d. Meijden v.w. zijn verjaardag.

In de Burcht: half 8 l. mndst. voor Adrianus v. d. Broek-Willems.

DONDERDAG: 7 uur gef. gez. jrgt. voor Josephus v. d. Meijden en Wilhelmina v. d. Meijden; zijaltaar l. d. voor dezelfde als hoogaltaar; kwart voor 8 l. mndst. voor Johannes de Koning-Theulings; half 9 l. d. voor Henrica Berninck-Ubbink; kwart over 9 l. d. uit dankbaarheid vanwege R.K. Landbouwwinterschool.

In de Burcht: half 8 l. d. uit dankbaarheid t.e.v. H. Jozef.

VRIJDAG: 7 uur gez. mndst. voor Christina Baaijens-v. d. Akker; zijaltaar l. j. voor Petrus Lambrechts; kwart voor 8 l. mndst. voor Arnoldus v .Dijk-Smits; NEGEN UUR: l. d. voor overledene AVONDMIS half 8 l. d. tot bijz. intentie.

In de Burcht: half 8 l. mndst. voor Ida Maria Kêdà.

ZATERDAG: 7 uur l. mndst. voor Wilhelmina v .d. Sande; zijaltaar l. d. voor Francyna v. d. Meerendonk-v. Oirschot te Liempde overl.; kwart voor 8 l. j. voor Elisabeth Spierings-Timmermans; half 9 gez. mndst. voor Antonius v. Haeren-Spierings.

In de Burcht: half 8 l. j. voor Maria-de Werd.

Parochie H. Lambertus, Gemonde

Zaterdag 22 maart, biechtgelegenheid als gewoon.

ZONDAG: De twee laatste weken voor Pasen heten Passietijd, dat is de Lijdenstijd. Wij gaan bijzonder denken aan het Lijden van Christus, en in boete en versterving lijden wij met Hem mee. Wij rouwen over Jezus' Lijden en Dood, en komen daardoor tot berouw over onze zonden en dus tot een goede Paasbiecht.

Als uiterlijke tekenen van rouw bedekken wij de kruisen met paarse doeken.

H.H. Missen: 7 uur jrgt. voor Johannes Timmermans; half 9 jrgt. voor Lambertus v. d. Sloot en Maria v. d. Wiel; 10 uur jrgt. voor Wilhelmus van Kessel; 10 minuten voor 11 Hoogmis met algemene deelname in Volkszang en H. Communie door de parochianen.

MAANDAG: half 8 jrgt. voor Cornelis v. d. Velden en Adriana Schellekens; 8 uur jrgt. voor Hendricus Klomp en Ida de hsvr.

DINSDAG: feestdag van O. L. Vrouw Boodschap: half 8 jrgt. voor Gerardus v. Houtum en Johanna de hsvr.; 9 uur bijeenkomst van de Vrouwen-Congregatie in gezamenlijke H. Mis en H. Communie.

WOENSDAG: half 8 jrgt. voor Frans v. Houtum; 8 uur voor Henricus v. d. Schoot.

DONDERDAG: half 8 voor Cornelia Kemps-v. d. Bruggen; 8 uur jrgt. voor Cornelis v. Turnhout en Johanna v. d. Velden.

VRIJDAG: half 8 jrgt. voor Cornelis Klomp; 8 uur voor Johanna Wilhelmina Olieslagers-v. Breugel.

ZATERDAG: half 8 jrgt. voor Henrica v. Turnhout; 8 uur jrgt. voor Theodorus Olieslagers.

In het Klooster dagelijks H. Mis:

Maandag en dinsdag van Francina v. d. Eerden-v. Rozendaal, namens de kinderen.

Woensdag, donderdag, vrijdag en zaterdag voor Michiel Jan Klomp v. d. Levende Rozenkrans, H. Cunera, Kevelaar, St. Willibrord.

Mededelingen:

1. Schoonmaak der kerk wordt aanbevolen aan Dien den Otter en Johanna v. d. Ven.
2. Kindermis: dinsdag en donderdag.
3. Collecte voor de kerk en bijzondere Noden.
4. maandag 24 maart, te 8 uur Jaarvergadering van de K.A.B. Ieder lid wordt verwacht.
5. Gedoopt: Petronella v. Grinsven-v. Aerle (9 maart).
6. Wegens schoonmaak in de kerk, wordt U verzocht te zorgen, dat zondagavond (uiterlijk maandagmorgen) alle kerkboeken en kussens uit de kerk zijn.
7. Op Maria Boodschap, 25 maart wordt na de middag te drie uur de Kookschool van de V.G.L.O. officieel in gebruik genomen en ingezegend. De ouders van de meisjes der V.G.L.O. worden uitgenodigd daarbij aanwezig te zijn, drie uur in de school.
8. De gezinshoofden van Boxtel worden deze zondag te 12 uur verwacht in de zaal bij Fr. v. d. Boogaard.

Parochie H. Theresia, Boxtel.

ZONDAG: half 8 H. Mis voor het welzijn van de parochie; om 9 uur H. Mis voor Johanna Kruyssen-van Erp; om half 11 de Hoogmis als gez. jrgt. voor Johannes Janssen.

Om half 3 het Lof.

MAANDAG: om 7 uur mndst. voor Jacobus de Dekker; kwart voor 8 mndst. voor Gerarda Schellekens-Schalkx.

DINSDAG 25 maart: **feestdag van Maria Boodschap**: om 7 uur de wekelijkse H. Mis voor Theodora van Ingen-van Rijzewijk; kwart voor 8 H. Mis voor het welzijn van de parochie.

WOENSDAG: 7 uur H. Mis ter ere van de H. Jozef; kwart voor 8 de wekelijkse H .Mis voor Adrianus van Esch.

DONDERDAG: 7 uur mndst. voor Petronella Oomen-Broers; kwart voor 8 de wekelijkse H. Mis voor Maria v. d. Pas-van de Ven.

VRIJDAG, **geboden, vasten- en onthoudingsdag**: om 7 uur de wekelijkse H. Mis voor Marinus Bergman; kwart voor 8 jrgt. v. Hendrika Renders-van Kempen.

ZATERDAG: om kwart voor 8 jrgt. voor Antonius van Beers en Anna van Geffen de hsvr.

Gedoopt:

14 maart: Adriana Wilhelmina Gerdina dochter van Gerardus de Rooy en Henrica van den Bos.

16 maart: Adriana Maria Lamberta Jozefina dochter van Franciscus Verhoeven en Arnolda Vissers.

17 maart: Hendrika Maria Clara dochter van Lambertus van Schayk en Anna van Nistelrooy.

18 maart: Theodora Maria Josepha dochter van Wilhelmus van Roosmalen en Hendrika van Erp.

Paastijd:

Vandaag begint de paastijd, welke dit jaar duurt tot en met zondag 20 april.

Gedurende deze vier weken is iedere katholiek verplicht eenmaal de H. Communie te ontvangen. Voor zieken, en kinderen tussen de Eerste en Plechtige H. Communie, duurt deze tijd tot Drievuldigheidszondag: dit jaar dus tot 1 juni.

Eerste H. Communie:

dit jaar op zondag 11 mei.

H. Vormsel:

Mgr. W. M. Bekkers zal in de week van 15 juni het H. Vormsel komen toedienen.

Plechtige H. Communie:

Voorlopig vastgesteld op zondag 29 juni .

Katechismusles deze week:

Klas 4: les 31.
Klas 5: les 37.
Klas 6 en 7: les 41 en 42.

Zuivelgeld:

In de nieuwe vasten- en onthoudingswet van 2 februari 1956 vroegen onze bisschoppen van alle gelovigen volgens oud gebruik in de vastentijd een bijzondere aalmoes ter voorziening in de liefdadige instellingen van de bisdommen.

Om U daartoe in de gelegenheid te stellen, is achter in de kerk een offerbus geplaatst met het opschrift „Zuivelgeld".

Parochie St. Jan's Onthoofding, Liempde.

ZONDAG: half 7 l. m. voor Corn. v. Heerebeek; 8 uur l. m. tot welzijn der parochie; 10 uur z. j. voor Jos. v. Eyndhoven; na de hoogmis uitdeling der prijzen aan de kinderen der plechtige 1e H. Communie; 3 uur plechtig Lof, waaronder toewijding aan Maria door diezelfde kinderen, met tot slot „Te Deum".

MAANDAG: half 7 z. j. voor Joh. Vissers; 7 uur l. m. voor Francina Corn. v. d. Meerendonk v.w. de pleegkinderen; 8 uur l. m. voor Dilia Wilh. Merkx.

DINSDAG: feestdag van Onze-Lieve-Vrouw Boodschap: half 7 l. m. tot welzijn der parochie; 7 uur z. m. voor de leden der processie van Kevelaar; 8 uur l. mis voor de vrouwelijke sociale organisaties, voor wie die dag een bijzondere gebed- en boetedag is; voor haar des avonds om 7 uur Lof.

WOENSDAG: half 7 z. j. voor Johanna Joh. Vissers; 7 uur l. j. voor Ger. v. Erp; 8 uur l. j. voor Ger. Putmans en Anna de hsvr.

DONDERDAG: half 7 z. j. voor Joh. v. Kronenburg; 7 uur l. j. voor Wilhelmina Ger. v. Erp; 8 uur l. j. voor Theod. Vroonhoven, Hendrica de hsvr. en Corn. de zoon.

VRIJDAG: half 7 z. j. voor Johanna Mart. v. Esch; 7 uur l. j. voor Joh. v. Kaathoven; 8. uur l. mndst. voor Johanna Frans v. Beers.

ZATERDAG: half 7 z. j. voor Hendrikus van Aarle en Hendriga de hsvr.; 7 uur l. j. voor Wilhelmina Slenders; 8 uur l. j. voor Ant v. Kuringen en Hendrica de hsvr..

ZONDAG: half 7 l. m. voor Joh. Christ. v. Gestel; 8 uur l. j. voor Petrus

(Vervolg op nevenstaande pagina)

De priesterwijding van de eerste Boxtelse Kartuizer

Op het feest van de H. Bruno, 6 oktober van het vorig jaar heeft Mgr. Hugo Camozzo, aartsbisschop van Pisa, Dom. Willibrord Pijnenburg uit Boxtel tot priester gewijd.

De omstandigheden brachten het mede, dat de plechtigheid plaats vond niet in de kathedraal van Pisa, zoals gewoonlijk, maar in het twaalfde eeuwse Romaanse parochiekerkje van het vestingstadje Cascina.

Het is verleidelijk om te trachten een beschrijving te geven van deze indrukwekkende gebeurtenis, maar voor wie gewend zijn aan de koude, nuchtere Hollandse mentaliteit is dit vrijwel onmogelijk.

Men moet namelijk zelf mee zijn aangegrepen door de spontaneïteit, waarmee de gelovigen zich om het altaar verdrongen om iets van al dat geroezemoes en dat gemoedelijk lawaai te kunnen begrijpen.

Tijdens het hoogtepunt van de wijding waren de misdienaartjes op de troon van Monseigneur aan het spelen, terwijl de vrouwen van geluk schreiden met de moeder, die haar zoon tot priester gezalfd zag worden.

Bij deze wijding kwamen ons onwillekeurig de woorden uit het evangelie voor de geest: „Waartoe deze verkwisting?"

Heeft Christus niet gezegd: „De oogst is groot, maar werklieden zijn er weinig".

Hier was werkelijk een zeer grote tegenstelling.

Te midden van een woelige Italiaanse mensenmenigte, wier geestelijke noden die van de gehele wereld symboliseerden werd een jongeman priester gewijd, niet om zich nu met alle kracht in te zetten voor het lenigen van die noden, maar om zich in een kartuizercel op te sluiten, afgezonderd van de mensen.

Ook de toespraak van de bisschop, een hecht vriend van de Nederlandse kartuize kwam op deze schijnbare paradox neer.

De oplossing er van ligt in het mysterie van het kruis .

Waar bereikte Christus' priesterschap zijn hoogtepunt.

Toen Hij water in wijn veranderde? Toen Hij het dochtertje van Jaïrus weer ten leven wekte? Toen Hij Maria Magdalena haar zonden vergaf? Of toen Hij ontbloot op het naakte kruis Zichzelf aan de Vader als zoenoffer voor ons, zijn medebroeders, offerde?

Het leven van de kartuizer is geen leven van actie, hoe noodzakelijk en verdienstelijk ook, maar van offer en gebed.

Hij verzaakt aan op zich zelf onschuldige en geoorloofde, diep menselijke genoegens en voldoeningen, voortvloeiend uit de omgang met medemensen en dit niet uit een egoïstische, neurotische vlucht uit de wereld, maar als een welbewust op zich genomen offer, Gode ter eer en tot heil van zijn medemensen.

Het is deze mystieke dood, die de kartuizerpriester het meest met Christus gelijkvormig maakt. Daarom is het priesterschap, zo niet een wezenselement, dan toch een zeer passende bekroning van het kartuizerleven .

Uit Calci.

Uit Calcy ontvingen wij een kort verslag van de priesterwijding van de eerste Boxtelse kartuizer, Dom Willibrord Pijnenburg. Ofschoon deze reeds in oktober heeft plaats gevonden, leek het ons zowel interessant als gewenst om deze mooie beschrijving in ons blad op te nemen.

Het artikel tekent mede op treffende wijze het opofferende element in het kluizenaarsleven.

P.S. **De wijdeling zelf voegde aan dit verslag nog het volgende toe:**

„De belangen van de Stichting „Dionysius de Kartuizer„ vormen ten slotte ons toekomstig bestaan. Dit legt ons bovendien de plicht van dankbaarheid op jegens diegenen, die voor ons 'n tent opslaan om bij de Heer te zijn. Gods rijkste zegen in alles!"

Wie wil medewerken om in Boxtel ook een werkcomité van deze Stichting op te richten? De Administratie van „Brabants Centrum" is gaarne bereid de namen te noteren van hen, die zich daarvoor beschikbaar willen stellen.

Parochie-Agenda

(Vervolg van nevenstaande pagina).

Egelmeers en Maria de hsvr.; 10 uur de hoogmis tot welzijn der parochie.

In de Kapel der Eerw. Zusters:

Maandag 7 uur l. m. voor Antoon v. d. Broek. Dinsdag 7 uur voor Francina v. d. Meerendonk als overl. lid: H. Cunera. Woensdag 7 uur l. m. voor Paulus Vos als overl. lid: H. Cunera. Donderdag 7 uur l. m. voor Anna v. Zeeland v. w. broers en zusters. Vrijdag 7 uur l. m. voor Gerardina Corn. v. Heerebeek. Zaterdag 7 uur l. m. voor Hub. de Beer. Zondag 7 uur l. m. voor Corn. v. d. Boer-v. Eerd.

Woensdagavond om half 8 Lof ter ere van St. Joseph; na het Lof te zingen lied no. 2.

30e Paulus Vos te Liempde overleden.

Gedoopt: Helena Adriana Woutrina dochter van Wilh. Kronenburg-Oppers; Maria Anna Josepha dochter van Joh. Jordanus v. d. Velden-v. d. Meyden.

Donderdag onder de H. Mis van 8 uur algem. H. Communie der kinderen. onder de Plechtige 1e H. Communie en de kinderen van het voortgezet lager onderwijs. Zij zullen daarom maandag en dinsdag om half 9 in de kerk samenkomen ter voorbereiding en woensdag komen biechten, de meisjes om 8 uur, de jongens 's nam. om 1 uur.

Van Passie-zondag tot beloken Pasen zal de houten bus achter in de kerk dienen tot het in ontvangst nemen van vasten-aalmoezen, ter beschikking van de bisschop.

Zaterdagnamiddag biechthoren van 2—4 en van 5—8.

Vrijdagavond geen lijdensmeditatie.

Uitslag verdwijnt door PUROL

Parochie H. Willibrordus, Esch.

Passie-zondag, 23 maart 1958.

H.H. Missen om 7 uur; half 9 en om 10 uur Hoogmis. Vandaag tweede schaalcollecte voor de Kerkenbouw in ons Bisdom.

Na de middag om 3 uur Lof met Rozenhoedje.

Dinsdag, 25 maart, feestdag van Maria-Boodschap: 's morgens om 7 uur gezongen Mis, 's avonds om half 8 Lof. Op die dag houden de vrouwenverenigingen in ons land hun jaarlijkse bid- en boetedag: om 3 uur is er dan in de kerk een Kruiswegoefening voor de leden van de K.A.V. en Boerinnenbond, waarbij ook niet-leden zich kunnen aansluiten.

Woensdagavond om half 8 Lof ter ere van Sint Jozef.

Vrijdag feest van O. L. Vr. van Zeven Smarten, is het vasten- en onthoudingsdag; 's avonds om half 8 Kruiswegoefening.

In verband met de spreiding van het biechten is er zaterdag van 6 tot 8 uur gelegenheid tot biechten in twee biechtstoelen.

A.s. zondag, Palmzondag, zal — bij mooi weer — de Palmwijding vóór de Hoogmis van 10 uur plaats hebben voor de ingang van het klooster „Sint-Jozefzorg".

ZONDAG: 7 uur H. Mis voor Maria van Rooij-v. d. Struijk te Best overleden; half 9 H. Mis voor Wilhelmus en Wimke van Schijndel; 10 uur Hoogmis voor Jordanus Dieden.

MAANDAG: 7 uur jrgt. voor Gertruda v. d. Staak-Konings; 8 uur H. Mis ter ere van de H. Antonius Abt (Sch.)

DINSDAG, Maria-Boodschap: 7 uur gez. H. Mis voor de parochie; 8 uur jrgt. voor Marinus Maas.

WOENSDAG: 7 uur mndst. voor Johanna Maria v. Vessem-v. Beurden; 8 uur H. Mis voor Marinus van Rulo.

DONDERDAG: 7 uur H. Mis voor Petronella v. Brunschot-Denissen; 8 uur jrgt. voor Wilhelmus en Wimke van Schijndel.

VRIJDAG: 7 uur H. Mis voor Francina v. Oirschot, echtg. van Cornelis v. d. Meerendonk; 8 uur H. Mis voor Johanna de Greeff-v. Exsel.

ZATERDAG: 7 uur H. Mis voor Adrianus van der Meijden; 8 uur gef. H. Mis voor Johanna v. Kuijk-Hackfoort.

St. Charles, Hal, Boxtel.

Eerste Passiezondag. 23 maart 1958.

Vandaag begint de Paasplicht voor alle katholieken. Men kan deze vervullen van Passiezondag tot en met de 2e zondag na Pasen. Gedurende deze 4 weken gaat iedere goede katholiek minstens eenmaal te Communie en bereidt zich daartoe voor, indien de staat van zijn geweten dit eist, door een rouwmoedige biecht, zoals het oude gebruik en de Wet van de H. Kerk dat verlangen.

Zieken kunnen deze plicht vervullen tot zondag na Pinksteren, kinderen die hun Plechtige H. Communie nog niet gedaan hebben eveneens.

Tot en met Pasen vindt U achter in de kapel een offerbus met als opschrift: „Zuivelgeld". Omdat de verandering in de vastenwet een grotere edelmoedigheid veronderstelt ook in het geven van aalmoezen, verzoeken de bisschoppen U om hierin in deze tijd een aalmoes van minstens 25 cent per persoon te blijven offeren, om zo te kunnen voorzien in de meest dringende noden van het bisdom.

Vanmiddag om half 6 zijn er geen vespers, maar is er speciale vastenoefening. Komt met zovelen als mogelijk is, om zo des te beter Uzelf op de viering van het Paasmysterie voor te bereiden.

Dinsdag, feest van Maria Boodschap. Om 7 uur gezongen H. Mis. Om U in staat te stellen 's avonds naar de vastenmeditatie te luisteren die over de radio gegeven wordt, is het Lof om half 8.

Donderdag om half 6 Lof.

Vrijdag om 8 uur Oefening van de H. Kruisweg.

Zaterdag om 8 uur Lof.

Onder de H.H. Missen is de schaalcollecte voor het onderhoud van de kapel, de 2e collecte is voor de kerkenbouw in ons bisdom.

ZONDAG: om 7 uur jrgt. voor Johannes van Erp en Maria de huisvrouw; om half 9 voor overleden Fam. Janssens-Otterbeek; om kwart voor 10 voor Mevr. Noyons-Schmutzer.

MAANDAG: om kwart over 7 voor Adrianus van der Sande, aan het zijaltaar voor overl. Fam. Strengers-van Gorkom.

DINSDAG: om kwart over 7 voor Johanna de Greef-van Exsel.

WOENSDAG: om kwart over 7 voor Mevr. Henket-Windstosser.

DONDERDAG: om kwart over 7 voor Catharina van der Sande-van Kriegen.

VRIJDAG: om kwart over 7 voor Johanna de Greef-van Exsel, aan het zijaltaar voor Martinus Habraken te Den Bosch overleden.

ZATERDAG: om kwart over 7 tot zekere intentie.

Misdienaars om half 9: Gebrs. Dollevoet.

N.B. Vrijdag is het vasten- en onthoudingsdag.

Voor practische

Communie-geschenken

BOEKHANDEL

Fa J. P. TIELEN

STATIONSTRAAT — *Zie onze etalages*

K.A.B. Afd. Boxtel

Jaarvergadering

dinsdag 25 maart

's-avonds om 8 uur in het Verenigingsgebouw, Burgakker

Voor de op deze vergadering te houden verkiezing kunnen door tenminste 10 leden kandidaten worden gesteld en schriftelijk ingediend t.e.m. maandag 24 maart bij de secretaris M. de Kort, Kapelweg 36. Een bereidverklaring van gestelde kandidaten moet hierbij worden ingezonden.

De aftredende bestuursleden M. Donhuyzen en M. de Kort zijn herkiesbaar:

A.s. woensdag 26 maart zal onze winkel

de gehele dag gesloten zijn.

A. J. G. van de Wetering

Stationstraat 26

Ervaren Gereedschapmaker

gevraagd.

Aanmelden:

Machinefabriek W. H. v. d. WETERING

Boxtel

Kraamcentrum Wit-Gele Kruis

Markt 10, Boxtel

vraagt **ADMINISTRATICE**

Aanmelden maandagavond tussen 19 en 20 uur.

Dinsdagmiddag tussen 14 en 16 uur.

Koninklijke Kousen- en Sokkenfabrieken

M. JANSEN DE WIT N.V.

vraagt voor haar onderneming te Schijndel

NETTE MEISJES

voor de afdelingen sorteerderij en naaierij

Goede lonen, ook tijdens de leertijd

Aantrekkelijke spaarregelingen

Aandeel in de winst

★

Aanmelding: dagelijks van 9.00-12.00 uur en van 14.00-17.00 uur en bovendien woensdagavond van 17.30-19.30 uur op de personeelafdeling te Schijndel.

Gevraagd

nette winkeljuffrouw

Het Huis van de 1001 geschenken

C. STEINMANN

Rechterstraat 6 Boxtel

Een Mariabeeldje in keramiek

PrachtgeschenK

Frans v. Amelsvoort

Molenstraat 19

Honingzemerij „Het Zuiden" Boxtel

Vraagt:

Kantoorbediende (vrl.)

Vereisten:

Mulo, goed kunnende typen en kantoorervaring.

★

Goede kennis moderne talen strekt tot aanbeveling.

Datum indiensttreding 1 mei a.s.

★

Sollicitatie schriftelijk.

R.K. PLUIMVEEHOUDERSVERENIGING

Algemene Jaarvergadering

op DINSDAG 25 MAART 's avonds om 8 UUR bij P. v. d. Aker.

AGENDA : 1 Opening. 2. Notulen. 3. Jaarverslag Rekening en Verantwoording 1956—1957. 4. Verslag kascommissie en benoeming kascommissie 1958. 5. Bestuursverkiezing, aftred. P. J. Schapendonk en A. Dobbelsteen, beide herkiesbaar, P. J. v. d. Sande, niet herkiesbaar. 6. Mededelingen. 7 Rondvraag en Sluiting.

GEMEENTE BOXTEL

HONDENBELASTING

Burgemeester en Wethouders van Boxtel brengen ter kennis van belanghebbenden, dat de aangifte van honden nog open staat tot 1 april a.s.

Ook zij, die geen aangifteformulier hebben ontvangen, zijn verplicht aanmelding te doen van de door hen gehouden hond(en).

Na bovengenoemde datum zal met de contrôle begonnen worden.

Burgemeester en wethouders van Boxtel,

De Secretaris, J. P. C. van den Hout.

De Burgemeester, Dr. M. A. M. van Helvoort.

Boxtel, 19 maart 1958.

PHILIPS

N.V. PHILIPS' GLOEILAMPENFABRIEKEN

EINDHOVEN

Jongedames

voor administratieve werkzaamheden

Bij verschillende kantoren in Eindhoven zijn wederom enkele vacatures beschikbaar voor vrouwelijke krachten.

Leeftijd: liever niet boven 25 jaar.

Opleiding: Volledig Mulo, doch zij die de Mulo gedeeltelijk hebben doorlopen, kunnen ook solliciteren.

Aanmelding kan geschieden op woensdag 26 maart a.s. van 16-18 uur in Hotel Noord-Brabant, Markt 45, Den Bosch.

Tevens kunnen sollicitatiebrieven worden gericht aan de afdeling Personeelszaken, Willemstraat 20 te Eindhoven, onder BC 58028.

Koninklijke Kousen- en Sokkenfabrieken

M. JANSEN DE WIT N.V.

SCHIJNDEL

vraagt voor haar Tariefbureau

een accurate ADMINISTRATRICE

Mulo-diploma of enige jaren kantoorervaring vereist

Aanmelding: dagelijks van 9.00-12.00 uur en van 14.00-17.00 uur en bovendien woensdagavond van 17.30-19.30 uur op de personeelafdeling te Schijndel.

ZONDAGSDIENST DER ARTSEN

aanvangende des zaterdags 's namiddags 5 uur eindigende 's maandagsmorgens 8 uur.

zondag 23 maart

UITSLUITEND VOOR SPOEDGEVALLEN.

DOKTER G. C. WENTHOLT

Stationstraat 85 Telefoon 376

BIOSCOOP

A.s. zaterdag en zondag zal in het theater „De Ark" vertoond worden „VOOR ZONSONDERGANG". Een der waardigste en aangrijpendste films die de Duitse filmproductie de laatste tijd heeft opgeleverd is ongetwijfeld de film „Voor zonsondergang". De regisseur Gottfried Renhardt heeft deze film vervaardigd naar de motieven van het toneelstuk van Gerhart Hauptman „Vor Sonnenuntergang".

Hans Albers en Annemarie Düringer vertolken de hoofdrollen ontroerend en levensecht.

14 jaar.

DENKSPORT

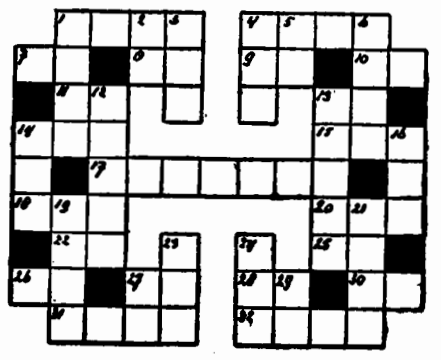

HORIZONTAAL: 1. mensenmassa; 4. uurwerk; 7. de oudere; 8. meisjesnaam; 9. ambtshalve; 10. de lezer heil; 11. pers. voornaamw.; 13. vogel; 14. huid; 15. familielid; 17. deel van de wet; 18. spaanse titel; 20. familielid; 22. religie; 25. familielid; 26. voorzetsel; 27. dierengeluid; 28. vervoermiddel; 30. de somma van; 31. inwendig orgaan; 32. aanw. voornaamw.

VERTICAAL: 1. telwoord; 2. deel van de bijbel; 3. insect; 4. omroepvereniging; 5. soort onderwijs; 6. slag; 12. geluid; 13. zuil; 14. lor; 16. meisjesnaam; 19. plaats in Rusland; 21. edoch; 23. fijn weefsel; 24. verfrissing; 27. voorzetsel; 29. zonnegod.

OPLOSSING VORIG KRUISWOORDRAADSEL.

HORIZONTAAL: 1. ook; 3. toon; 5. iets; 7. sip; 9. vara; 12. arie; 15. ed; 16. krent; 17. el; 18. lans; 20. mals; 22. set; 24. knap; 25. olst; 26. alp.

VERTICAAL: 1. ons; 2. kip; 4. oor; 6. tor; 8. irene; 9. vel; 10. ada; 11. aks; 12. atm; 13. iel; 14. els; 19. non; 21. als; 22. spa; 23. top.

Het gironummer van de nieuwe parochie is

469672

t.n.v. H. de Beer pr. Oisterwijk

KIPPESOEP RECLAME

Bij aankoop van f 5.— De Gruyter-artikelen krijgt U het Snoepje van de Week voor slechts 10 cent en bovendien

twee pakjes kippebouillonsoep voor 50 cent

geldig tot en met 25 maart 1958

Kippebouillonsoep . . . . pak **48 ct**
Edelbouillonpoeder . . . zakje **22 ct**
Bouillonblokje pakje 10 stuks **30 ct**
Aroma . . . . . fles **36 ct**

en betere waar • en tien procent alleen

DE GRUYTER

580319

Voor de a.s. H. Communie

Grote sortering:

Communie beeldjes, in porselein, aardewerk en plastic.

Kapelletjes, zeer leuk, in plastic, diverse kleuren vanaf **f 1,—**

Communie schilderijtjes, pracht collectie.

Communie dejeuners, zeer leuk en iets aparts, porselein **f 2,95**

Wijwaterbakjes, in metaal, hout en plateel, zeer mooi.

Verzilverde rozenkransen, in diverse maten en prijzen

Rozenkrans zakjes, in verschillende kleuren.

Communie lepeltjes, in diverse voorstellingen.

Voorts: **Medailles, kruisjes, kettinkjes, armbandjes, broches, colliers, hand- en schoudertasjes met bijpassende portemonnaitjes.**

U slaagt beslist in:

„De Bijenkorf"

fa A. van Kol

Boxtel Stationstraat 55 — **Schijndel** Hoofdstraat 141

Voor Communiefoto's

zondag 23 maart
GEOPEND vanaf 9 uur

Fotobureau „HET ZUIDEN"
Stationstraat 9 - Boxtel - Telefoon 789

Gouden trouwringen

De bekende **gouden H.D.Z. ringen**
➡ Uit edelgoud gesmeed. ⬅
Zeer grote keuze; ook extra breed en extra zwaar voorradig.

fa. A. van Vlerken, Boxtel

Juwelier - Horloger — *Kruisstraat 10*

RADIO en TELEVISIE

Fa. L. W. v. d. BROEK
Clarissenstraat 3 — Boxtel — Tel. 479

De **RS** collectie 1958 is er!

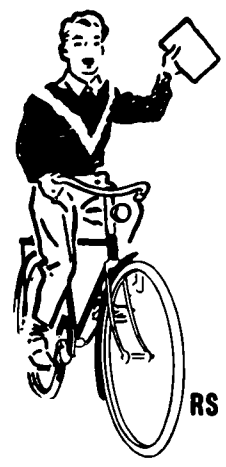

bij v. d. Broek

Komt U maar eens kijken. Fietsen naar Uw hart! Met revolutionnaire nieuwigheden op rijwielgebied:

Patent dubbel remstuur; nieuw, versterkt model bagagedrager; ingebouwde gereedschapstrommel; speciale nokken voor snelbinder; Rotor lakprocédé met viervoudige bescherming.

RS fietsen - fantastische fietsen!
Reeds v.a. f 2.- p. week

Fa. L. W. v. d. BROEK

Clarissenstraat 3 - Boxtel

Zaterdag 22 en zondag 23 maart

SHOW van SHOW

Motoren en Scooters
DKW — ISO — JAWA — NSU — Sparta — Vespa

Bromfietsen
DKW — Germaan — NSU — Sparta — Solex

en

de kleine 500 Fiat Auto

Ook demonstratiewagen aanwezig.

JAC. KEMPS

Hoofdstraat 180, Schijndel

Theater „De Ark" Boxtel

zaterdag, 22 maart 8 uur
zondag, 23 maart 6 en 8.30 uur

Voor zonsondergang

met Hans Albers en Annemarie Düringer

Een aangrijpend conflict tussen weduwnaar en zijn grote kinderen die zich verzetten tegen een tweede huwelijk.

14 jaar

Plaatsbespreken: Aan de kassa zaterdag v.a. 6.30 u. zondag vanaf 5 uur. Tel. 503

ROOKT kwaliteit vol geur en smaak en koopt bij
★
BERT VAN DEN BRAAK
Baroniestraat 73 — Tel. 450

KELTUM
juweliersplein

Alle modellen uit voorraad leverbaar
Ook het nieuwe model
Spatella
Verder vele aardige geschenken

F. P. v. LANGEN

Stationstraat 62
Horloger ★ Juwelier

REPARATIES KUNSTGEBITTEN
Sneller, beter en . . . goedkoper

C. HULSKEN

Stationstraat 8 - Boxtel

Inderdaad, met één vinger

. . . . . kunt U uw grasmaaimachine voortduwen.

als ze door ons nagezien en geslepen is op onze nieuwe Amerikaanse slijpmachine

★
U maait met plezier en uw grasveld wordt als een tapijt.
Wacht niet tot het laatste. Bericht ons en het komt in orde.
Wij garanderen tevredenheid.

Het speciale adres voor levering van allerlei Tuinbewerkingsmachines en Band- en Motormaaimachines, zoals: Brill, Atco, Abner, Jacobson, Johnston, Ransomes, enz.

Fa. A. J. G. van de WETERING

Stationstraat 26 — Telefoon 273 — Boxtel

De Kwaliteits slagers bieden U vlees en vleeswaren

voor de Plechtige H. Communie

En vanzelfsprekend:

De **aller-aller**beste kwaliteit tegen **lage** prijzen

A.s. zondag mag op Uw feest-diner ons **Kwaliteits-Runderribstuk** niet ontbreken.
Vrijdag en zaterdag kost dit slechts **f 2.58** per 500 gram.

't Is geen **dis** waar geen soep op **is**; daarom
500 gram **Runderpoulet** voor **f 1.60**

Ons steeds meer gevraagd
Kwaliteits-LUNCHPAKKET
150 gram **gekookt Spek**
150 gram **Snijleverworst**
} 300 gram slechts **f 1.—**

Duizenden huismoeders profiteerden reeds van onze **DAGAANBIEDINGEN**. Volg hun voorbeeld en houd er met uw koken rekening mee.
Het bespaart guldens.

dinsdag 25 mrt	woensdag 26 mrt	donderdag 27 mrt
500 gr. Verse Worst	500 gr. Speklappen	500 gr. Stooflappen
f 1.75	f 1.25	f 1.98

➡ **Bloedworst — Bloedworst — Bloedworst** ⬅

Als extra reclame op die dagen
500 gram heerlijke **Bakbloedworst f 0.75**

Ga OOK over naar de KWALITEITS-SLAGERS

Van Nistelrooij	Raaijmakers	Schuurmans
Th. Eltink	De Windt	Van Meersbergen
N.C.B.-Winkel	Aug. v. Breugel	Van Griensven

Spaar 60 tot 70 % op uw gas of elektra met de nieuwe

TOMADO

SNELKOOKPAN 1958

Vraag inlichtingen bij

fa. Th. W. v. Dongen

Rechterstraat 58

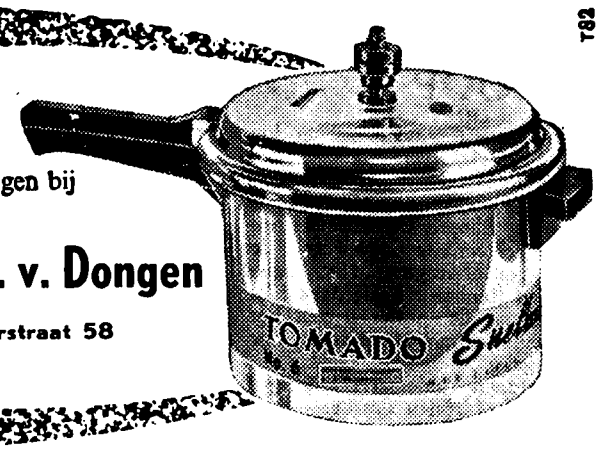

T82

14e JAARGANG No. 696 — 28 MAART 1958

Brabant's Centrum

Redactie en Administratie :
MOLENSTRAAT 19
TELEF. 513 — GIRO 277703

VOORHEEN BOXTELSCHE COURANT

Abonnementsprijs ƒ 1,95 per kwartaal (p. post ƒ 2,00)
Advertentieprijs : 10 ct. p. kol. mm.
Bij contract speciale tarieven.
Kleine advertentiën 7 ct. per woord.

KATHOLIEK WEEKBLAD VOOR BOXTEL EN OMGEVING

Uitslag Verkiezing Provinciale Staten

Gehouden op 26 maart 1958

STEMBUREAU	Verkiezingsjaren	I K.V.P. Katholieke Volkspartij	II P. v. d. A. Partij v. d. Arbeid	III Prot. Chr. Groep	IV V.V.D. Voor Vrijheid en Dem.	V C.P.N. Comm. Partij	VI Lijst Schreuders	Totaal stemmen	Ongeldige stemmen	Geldige stemmen
Gemeentehuis	1954	522	50	—	3	2	—	606	19	587
	1958	**564**	**50**	**1**	**11**	**—**	**2**	**644**	**16**	**628**
Burgakker	1954	575	95	—	5	5	—	735	37	698
	1958	**621**	**114**	**7**	**9**	**2**	**1**	**791**	**37**	**754**
St. Franciscusschool Breukelen	1954	580	141	—	2	8	—	809	62	747
	1958	**458**	**106**	**11**	**6**	**10**	**—**	**628**	**37**	**591**
St. Aloysiusschool, Mijlstraat	1954	625	47	—	1	—	—	700	20	680
	1958	**664**	**40**	**5**	**12**	**3**	**3**	**747**	**20**	**727**
St. Paulusschool, Nieuwstraat	1954	551	60	—	1	6	—	672	39	633
	1958	**506**	**89**	**7**	**3**	**2**	**—**	**640**	**33**	**607**
De Burcht	1954	479	84	—	3	3	—	616	32	584
	1958	**501**	**104**	**5**	**8**	**4**	**2**	**660**	**36**	**624**
Gemonde	1954	304	5	—	—	1	—	319	8	311
	1958	**327**	**9**	**1**	**—**	**—**	**—**	**342**	**5**	**337**
Duinendaal	1954	565	42	—	9	1	—	651	16	635
	1958	**635**	**45**	**4**	**24**	**4**	**2**	**725**	**11**	**714**
De Ark	1954	531	56	—	4	1	—	634	16	618
	1958	**565**	**69**	**16**	**20**	**1**	**—**	**692**	**21**	**671**
Lennisheuvel	1954	338	33	—	1	2	—	402	19	383
	1958	**365**	**33**	**4**	**2**	**1**	**—**	**417**	**12**	**405**
Kantoor Gemeentebedrijven	1954	507	86	—	8	2	—	639	20	619
	1958	**612**	**88**	**9**	**13**	**6**	**—**	**730**	**2**	**728**
School Selissenwal	1954	—	—	—	—	—	—	—	—	—
	1958	**448**	**77**	**11**	**9**	**3**	**—**	**554**	**6**	**548**
TOTAAL	1950	5156	294	—	52	21	—	6138	376	5762
	1954	5577	699	—	37	31	—	6783	288	6495
	1956	6145	921	—	87	25	—	7435	132	7303
	1958	**6266**	**824**	**81**	**117**	**36**	**10**	**7570**	**236**	**7334**
LIEMPDE	1954	1116	10	—	—	—	—	1139	9	1130
	1956	1206	30	—	—	—	—	1245	7	1238
	1958	**1234**	**22**	**2**	**5**	**1**	**1**	**1273**	**8**	**1265**
ESCH	1954	432	14	—	—	1	—	460	8	452
	1956	452	24	—	1	1	—	483	2	481
	1958	**464**	**9**	**2**	**2**	**—**	**—**	**482**	**5**	**477**

Verkiezingspercentages K.V.P. en P. v. d. A. gemeente Boxtel

1950 Verkiezingen Prov. Staten:
K.V.P. 89,5 %; P. v. d. A. 5,1 %.
1952 Verkiezingen Tweede Kamer:
K.V.P. 75,5 %; P.v.d.A. 15,7 %.
1954 Verkiezingen Prov. Staten:
K.V.P. 85,8 %; P.v.d.A. 10,7 %.
1956 Verkiezingen Tweede Kamer:
K.V.P. 84 1 %; P.v.d.A. 12,6 %.
1958 Verkiezingen Prov. Staten:
K.V.P. 85,4 %; P.v.d.A. 11,2 %.

In Boxtel is het in 1956 geleden verlies thans grotendeels ingehaald. De P.v.d.A. heeft haar vooruitgang in dat jaar nu weer gedeeltelijk moeten prijs geven.

Indeling Stemdistricten

STEMBUREAU I: Rechterstraat, Rozemarijnstraat, Markt, Rijksweg, Fellenoord, Konijnshoolsedreef, Gróte Beemd, Liempdseweg, Eindhovenseweg, Oirschotseweg, Kleinderliempde, Jac. Roelandstraat.

STEMBUREAU II: Pr. Hendrikstraat, Raaphof, Kasteellaan, v. Coothstraat, Ten Brinkstraat, Frans Staelstraat, Stationsplein, Parallelweg Z. Molenstraat, Burgakker.

STEMBUREAU III: v .Oschstraat, v. Leeuwenstraat, Spoorstraat, Past. Erasstraat, Herm. Brandstraat, Ons Doelstraat, Breukelsestraat, Parallelweg N., Brugstraat.

STEMBUREAU IV: v. Salmstraat, Mijlstraat (tot 23), Tongersestraat, Tongeren, Esschebaan, Nergena, Luissel, Kapelweg, Kalksheuvel, Veldakkerstraat, Molengraafseweg, Roond, Het Loo, De Braken.

STEMBUREAU V: Nieuwstraat, Maastrichtsestraat, Onrooi, Munsel, Schijndelsedijk, Langenberg.

STEMBUREAU VI: v. Rijckevorselstraat, v. Hugenpothstraat, v. Hornstraat, Ridder v. Cuykstraat, v. Merheimstraat, Hertogenstraat, v. Ranststraat.

STEMBUREAU VII: Gemondseweg, Boomstraat, Gemonde.

STEMBUREAU VIII: Duinendaal, Kerkstraat, Kruisstraat, Clarissenstraat, Bosscheweg Koppel, Vic. v. Alphenlaan, Mgr. Wilmerstraat, Deken de Wijsstraat, Dr. P. M. Hoekstraat, Deken Spieringsstraat, Molenpad.

STEMBUREAU IX: Baroniestraat, Pr. Bernhardstraat, Stationstraat, Wilhelminastraat, Julianastraat, J. Kruyssenstraat.

STEMBUREAU X: Lennisheuvel, Vorst, Boseind, Kinderbos, Kampina, Koevoortseweg, Mijlstraat (vanaf 23), Armhoefstraat.

STEMBUREAU XI: Hal, Heult, Selissen, Selissenwal (oud), Leenhoflaan, Halderheiweg, Parkweg, Molenwijkseweg, Molenwijk, Doornakkerlaan, Dufourstraat, Zandvliet, J. v. Brabantstraat.

STEMBUREAU XII: St. Barbarastraat, Catharinastraat, Gildenhof, St. Jorisstraat. Keizerstraat, Redoutestraat, St. Sebastiaanstraat, Selissenwal (nieuw), Vendelstraat, St. Willibrordstraat.

Plaatselijk Nieuws

Politie verzoekt om inlichtingen.

Degenen die inlichtingen kunnen verschaffen omtrent de in december 1957 gepleegde diefstal van witte rijwielpompjes (handpompjes) worden verzocht zich zo spoedig mogelijk in verbinding te stellen met de korpschef van de gemeentepolitie, alhier, Insp. A. v. Almkerk.

Dodelijke aanrijding.

Vorige week donderdagavond is op de Rijksweg bij 't Schipke de 59-jarige grossier A. Voets uit St. Oedenrode dodelijk verongelukt toen hij, vermoedelijk met de fiets aan de hand, onverwacht de weg overstak en werd gegrepen door een personenauto bestuurd door de heer J. Meys uit Vught. Het slachtoffer was gehuwd en vader van 8 kinderen, waarvan er 3 in Amerika woonachtig zijn.

Diamanten priesterfeest Père Kersten.

Naar ons van bevoegde zijde wordt medegedeeld zal het diamanten priesterfeest van de Z. E. Pater A. Kersten (oud-provinciaal van de Witte Paters) op Tweede Paasdag gevierd worden in het St. Pauluscollege te Sterksel.

Gevonden en verloren

Week van 19 tot en met 25 maart 1958.

GEVONDEN: sleuteltje gemerkt B; zwarte jongenspet met grijs bont afgezet; zwarte glacé dameshandschoen; nikkelen auto wieldop; rood wollen linkerhandschoen; rechter gevoerde glacé herenhandschoen; een katoenen zakje inhoudende een flesje; gekleurde sjaal; zwarte rechter glacé dameshandschoen; 4 tands riek; bruine kinderschoenen met riempje.

VERLOREN: wit gebreide wollen want; 3 muntbiljetten van een gulden; 1 muntbiljet van ƒ 2,50; rode damesportemonnaie inh. ƒ 3,50; bruine kinderhandschoen; witte wollen das; 1 paar beigebruin wildlederen handschoenen bankbiljet van 10 oulden; huissleutel; muntbiljet van ƒ 2,50; rode vulpen; maandkaart Boxtel—Vught; rood kindertasje inh. portemonnaie, kammetje en zakdoek; 1½ meter ronde gordijnroede (koper); rode das; witte das; zwarte das; geblokte das.

Inlichtingen aan het bureau van politie te Boxtel.

Kunstkring Boxtel miste belangstelling.

De vrijdagavond door Mevr. Steyger-Asperslagh gegeven lezing over de Lijkwade van Turijn vermocht niet veel belangstelling onder de leden op te wekken, hoe actueel het onderwerp in de huidige vastentijd ook was. Om de teleurstelling wat meer te beperken mag het bestuur geadviseerd worden avonden van dergelijk genre voortaan voor 'n kleiner select gezelschap te organiseren.

K.A.J.—V.K.A.J.

De K.A.J. en V.K.A.J. organiseren op zondag 8 juni a.s. een bustocht naar de Wereldtentoonstelling in Brussel. Men kan zich voor deelname opgeven a.s. zondag van 11 uur tot half 1 in De Kajuit. Er is dan tevens gelegenheid tot sparen voor deze reis, die met inbegrip van het toegangsbewijs pl.m. ƒ 9,— zal kosten.

K.M.V. Lennisheuvel.

Willen de kinderen van de club der Kleine Maria Vereerders er aan denken om a.s. zondag de kaartjes van 19—25 maart mee te brengen. Die de andere kaartjes met opstel nog niet ingeleverd hebben kunnen dat zondag nog doen, anders zijn ze ongeldig. Dus tot zondag om 3 uur in Orion.

Missie-Thuisfront.

Opgehaald op de uitvaart van J. Meulendijk door Thea en Mientje Meulendijk ƒ 40,60 voor de missie van Pater Meulendijk.

Burgerlijke Stand.

GEBOREN: Adriana H. W. M. G. dochter van Fr. M. van der Eerden en W. Bijsterbosch, van Hornstraat 30 — Adrianus Fr. M. dochter van A. J. de Boer en M. A. Bultink, Selissenwal 19 — Johanna G. A. M. dochter van H. M. M. G. v. d. Broek en J. Th. Driessen, Breukelsestraat 34 — Beate M. A. dochter van J. A. Harmeling en Fr. C. W. Doedens, Clarissenstraat 8 — Martinus J. H. B. zoon van J. H. G. van de Ven en J. E. Derksen, Markt 25 — Elisabeth C. A. M. dochter van W. B. Elschot en A. C. Spros, St. Willibrordstraat 61 — Johannes Cornelus Jozef zoon van P. C. Bakx en C. M. v. d. Schoot, Baroniestraat 28.

ONDERTROUWD: Godefridus A. H. de Leijer en Catharina J. C. Clercx — Marinus H. J. Cornelissen en Martina H. van de Langenberg — Johannes Fr. A. Vos en Hendrika C. Eijkemans.

GEHUWD: Antonius G. M. Schellekens en Antonia H. M. H. Leijten — Martinus van Heeswijk en Antonia M. Dankers — Franciscus M. H. Stans en Antonia M. J. Smits — Arnoldus J. A. Duffhues en Theresia A. M. Spoorenberg.

OVERLEDEN: Johannes Meulendijk, oud 70 jaren, Munsel 18 — Antonius Voets, oud 59 jaren, St. Oedenrode — Johannes Beaard, oud 81 jaren, Duinendaal 12.

K.M.G. Mariagarde Gidsenbeweging.

Beste jongens en meisjes van Boxtel,

Jullie zullen wel denken, waar blijft toch die kindermiddag, die door de meisjes van de Mariagarde en de Gidsen gehouden zou worden en waar in Brabants Centrum enkele weken geleden al over geschreven werd.

Nu a.s. zondag 30 maart om half 3 komen jullie maar eens kijken in het Jeugdhuis in de Nieuwstraat. Het is echt de moeite waard. Er worden toneelstukjes voorgedragen, er wordt gedanst en gezongen. Maar meer verklappen we niet, want dan is het niet meer leuk, als jullie alles al weten.

Zoals jullie misschien een tijdje geleden al gelezen hebben in Brabants Centrum kunnen jullie voor ƒ 0,25 al komen kijken. Dit is toch niet te duur. En het is bovendien voor een goed doel. Want al het geld dat opgehaald wordt, is voor de Lourdes-jeugdbedevaart. De Mariagarde en de Gidsen zijn al een tijdje bezig om ƒ 215,— bij elkaar te brengen, want voor dit geld kan een ziek kind uit Boxtel mee naar Lourdes. Wie de gelukkige zal zijn, dat horen jullie nog wel.

We verwachten jullie zondag allemaal om half 3 in het Jeugdhuis en we hopen, dat jullie een leuke middag mogen hebben.

Fors geluid....

In de actie voor de nieuwe kerk te Boxtel klinkt deze week weer een fors geluid door. Aan het saldo kon een bedrag van ƒ 196,— worden toegevoegd, waarmede het bewijs geleverd is, dat Boxtel deze actie nog altijd een warm en mild hart toedraagt. Zijn er nog nieuwe acties op til?

Saldo	ƒ 2554,80
Netto opbrengst loterij R.K.S.V. „Boxtel"	„ 75,—
Van een H. Hartparochiaan	„ 50,—
Kaartver. Ons Genoegen	„ 9,—
Opbrengst van de collectebusjes, die bij gelegenheid van de Pl. H. Communie in vele gezinnen geplaatst worden	„ 62,—
Totaal	ƒ 2750,80

AGENDA.

SPREEKUUR VAN BURGEMEESTER.

Maandag 31 maart a.s. van 10—12 uur voormiddag.

K.J.M.V., afd. Boxtel.

Zaterdag 29 maart a.s. om 8 uur jaarvergadering in Hotel van Boxtel.

Maandag 31 maart a.s. om 8 uur Forumavond in Hotel v. Boxtel.

K.A.B., Afdeling Boxtel.

Op zondag 30 maart a.s. wordt de jaarlijkse H. Mis waaronder algemene Communie, opgedragen 's morgens om 9 uur in de parochiekerk van St. Petrus ter ere van het St. Josephfeest.

KABO, afdeling Boxtel.

Op vrijdag 28 maart a.s. 's avonds om 8 uur wordt de jaarvergadering gehouden in het Verenigingsgebouw op de Burgakker.

BOND VAN BEJAARDEN.

De leden worden verzocht deel te nemen aan de Kruiswegoefening, welke op woensdag 2 april a.s. 's middags om half 3 in de St. Petruskerk wordt gehouden. Het bestuur verwacht vooral nu in de Goede Week een grote opkomst.

Pauselijke maandintenties van het Apostolaat des Gebeds voor de maand april 1958.

1. Priesterroepingen.
2. Kerk op Ceylon.

TODD

Wanneer U dit leest, heeft de begrafenis van Mike Todd al enkele dagen geleden plaats gehad. U kent Mike Todd toch? Om eerlijk te zijn: wij kennen hem niet. Wel hadden we zijn naam wel eens horen noemen in verband met de film „Reis om de wereld in 80 dagen", maar dat mag geen kennen heten.

Waren we de film gaan zien, we hadden ons hem tenminste kunnen voorstellen.

Mike Todd is voor ons actueel geworden toen hij ophield van deze aarde te zijn.

Wat we nú van hem weten, hebben we gelezen in de krant. En de krant gaf de volgende details. Mike Todd was filmproducer en vijftig jaar oud.

Hij had een wereldnaam als „showman van het jaar" en genoot internationale vermaardheid om zijn Jules Verne-film. Op zaterdag 22 maart wilde hij zich in een particulier vliegtuig naar New York begeven om daar door 1200 mensen gehuldigd te worden. Het vliegtuig echter, dat de naam „The Lucky Liz" droeg, stortte in de bergen van Nieuw Mexico neer en vloog in brand. Mike Todd kwam in de vlammen om. Over zijn particulier leven onthult de eeuwig onbescheiden krant enkele bijzonderheden, die hier verzwegen kunnen worden.

Zij doen aan het feit als zodanig weinig of niets af.

Het is mogelijk, dat de „fans", de aanbidders van Mike Todd, zijn jonge bewonderaars van beiderlei geslacht, het niet zullen „nemen" dat hij dood is. Dat is met meer film-groten gebeurd. Sterren zijn vaak „openbaar" bezit, publiek eigendom, waarvan de massa niet gaarne afstand doet. Toen Valentino overleed, ontkende men eenvoudig zijn dood. Hetzelfde gebeurde met James Dean, die „niet dood mocht gaan". Een hoogleraar in de psychologie heeft eens een onderzoek naar dit verschijnsel ingesteld en meende te mogen concluderen, dat „sterren" niet mogen sterven, omdat honderdduizenden in hen hun ideaal wensen te zien, hun levensdroom, die minstens in de schijnwereld van het witte doek moet blijven voortduren. De spiegel, waarin ontelbare kijkers zichzelf zo graag willen herkennen, mag gewoon niet aanslaan, laat staan stuk vallen.

Maar Mike Todd is dood. Milioenen hebben zijn dood vernomen, tienduizenden hebben langs de weg gestaan, toen zijn verkoold overschot ten grave werd geleid. Het harde feit ligt er.

Zal dit feit de mensen aan het denken zetten, die zich in de bioscoopzalen verdrongen om naar zijn Reis om de wereld" te gaan kijken? Of de ontelbaren, die hem verheerlijkten als de showman van het jaar? Of de 1200 die klaar stonden om hem te huldigen? Of de mensen, die zijn dood uit de krant vernamen?

Een sinistere bijzonderheid is, dat Mike Todd, toen hij de dood vond, juist bezig was met het schrijven van een film-scenario, getiteld: „De eerste negen levens van Mike Todd". De Voorzienigheid heeft hem niet de tijd gegund die negen eerste levens te verfilmen. Zij heeft onverwacht zelfs het eerste en enige leven van Mike Todd afgesneden.

Wij wensen Mike Todd toe, dat hij spoedig het licht zal aanschouwen, waarin de werkelijkheid, de eeuwige realiteit, de schijn zal vervangen, en de ware Schoonheid voorgoed zijn bezit zal wezen. Intussen willen wij hopen, dat de schijnwereld, die hij tijdens zijn aardse bestaan mede hielp opbouwen, zijn bewonderaars het uitzicht op de wereld van het onzichtbare niet zal benemen.

Hoeveel goeds de film ook moge hebben; hoe waardevol zij als technische verovering ook moge zijn, zij is en blijft schijn. De wereld die zij schept is even vluchtig en onwaar als het schaduwbeeld op het witte doek, dat leeft of niet leeft naargelang men een electrische schakelaar wel of niet omdraait.

Todd is dood. Moge zijn dood velen wijzen op echte leven, dat alleen maar waarde heeft als het gevuld wordt door God.

Wijsgeer.

SPORTNIEUWS

R.K.S.V. O.D.C.

Uitslagen van j.l. zondag:

ODC 1—Schijndel 1	0—4
Eindhoven 3—ODC 2	4—4
WEC 2—ODC 3	0—9
ODC 4—EVVC bij de stand met de rust door EVVC gestaakt.	2—1

Programma voor zondag 30 maart:

ODC 1 Woens. Boys	14.30 uur
ODC 3—Boxtel 3	12.00 uur
Irene 2—ODC 4	12.00 uur

AFDELING JEUGD.

Uitslagen van de zaterdag j.l. gespeelde wedstrijden:

ODC 5—Concordia SVD 7	6—0
ODC 6—RKVVN 3	0—0
Avanti 6—ODC 7	1—6
TGG 4—ODC 8	2—2
ODC 10—Boxtel 10	1—2

Programma voor a.s. zaterdag:

Nieuwkuyk 3—ODC 5
Vertrek 2.30 uur per bus bij ODC-kantine.
VOW 4—ODC 6
Vertrek 2 uur per bus bij garage de Mol
ODC 7—WEC 3 Aanvang 4 uur
Blauw Geel 5—ODC 8
Vertrek 2 uur per bus bij garage de Mol
ODC 9—Schijndel 9 Aanvang 3 uur

R.K.S.V. „Boxtel".

In de laatste uitwedstrijd van deze competitie heeft Boxtel 1 de gevoeligste nederlaag sinds jaren geleden. Koploper Alliance uit Roosendaal nam voor de destijds in Boxtel geleden nederlaag revanche op een wijze, die de huidige kracht van deze ploeg voldoende duidelijk maakte en die tegelijkertijd de kwetsbaarheid van het Boxtelse team scherp aan het licht bracht. De roodwitters waren zondag van meet af aan kansloos tegen de gastheren voor wie het allemaal van een leien dakje ging en die zodoende erg gemakkelijk definitief hun candidatuur voor het kampioenschap konden stellen. Binnen het kwartier keek Boxtel al tegen een 2—0 achterstand op.

Met de rust was deze 3—0. In de tweede helft moesten de bezoekers toestaan, dat de Roosendalers het halve dozijn vol maakten. Zelf kon men daar met het onsamenhangende fantasieloze spel geen resultaten in klinkende voetbalmunt tegenover stellen, zodat het wedstrijdsaldo gevormd werd door een beschamend grote nederlaag (6—0). Het is nu maar te hopen, dat het moreel van de ploeg door deze „slechte beurt" niet te zeer is aangetast, want gezien het gedrang van vele ploegen om uit de degradatiezône weg te komen, is het voor Boxtel zaak om zich ten spoedigste definitief in veiligheid te brengen. Voor de twee laagst geplaatste ploegen bestaat nu eenmaal geen pardon.

De nog resterende 6 thuiswedstrijden (welke serie op Tweede Paasdag geopend wordt tegen De Spechten) kunnen derhalve nog als zeer belangrijk worden beschouwd.

Programma voor a.s. zondag:

T.O.P. 1—Boxtel 1 (vr.sch.)	half 3
Boxtel 2—Odiliapeel	half 3
ODC 3—Boxtel 3	12 uur

JEUGDVOETBAL.

Programma voor a.s. zaterdag:

UDI 6—Boxtel 5	3 uur
UDI 7—Boxtel 6	2 uur

Beide elftallen vertrekken per bus om half 2 vanaf v. Berkel.

Boxtel 7—Schijndel 7	half 4
Boxtel 10—DVG 3	half 3

Uitslagen j.l. zaterdag:

Avanti 5—Boxtel 5	1—5
Boxtel 7—Concordia 9	1—4
Boxtel 8—Concordia 11	6—1
ODC 10—Boxtel 10	1—3

Training:

Donderdag van 8.15—9.15 voor junioren van 14 t.e.m. 18 jaar.
Dinsdag van 6.30—7.30 voor alle junioren.

Irene — Gemonde.

Irene—Volkel 9—0.

Irene behaalde j.l. zondag een klinkende 9—0 zege op Volkel.

Voor de rust nam de thuisclub reeds een 4—0 voorsprong door doelpunten van W. Hellings en T. Schellekens.

Na de hervatting voerden A. v. Nistelrooy, G. en T. Schellekens deze voorsprong op tot 9—0.

A.s. zondag speelt Irene wederom een thuiswedstrijd, en wel tegen Heeswijk. Aanvang 2 uur.

R.K. BaVoB.

Uitslagen Heren:

V.J.C. 2—Bavob 3	15—8, 15—12
V.C. den Dungen 1—Bavob 3	15—4, 15—13

Uitslag Dames:

Vios Volo 1—Bavob 2	8—15, 15—12, 11—15

Programma: Heren 1e klasse:
16.45 uur: Bavob 1—Rewa 1

Dames 1e klasse:

De wedstrijden worden nog bekend gemaakt door de afdelingscompetitiecommissie.

BASE BALL — SOFT BALL—NIEUWS

Nu het weer verbeterd is, wordt zo spoedig mogelijk met de training begonnen. Opgave van nieuwe leden kan geschieden bij het secretariaat J. Roelandstraat 14.

Vriendschappelijke ontmoetingen staan op het programma voor de heren tegen Blue Lions (Tilburg), Base ball-Pals (Nijmegen) en D.V.S. (Aalst). Voor de dames tegen Hazenkamp in Nijmegen.

De indeling voor de herenteams zal waarschijnlijk zijn Blue Lions 2 (of Cilg 1) Cilg 2, Shitock, Bavob 1 en Bavob 2.

Triton '55.

A.s. zondag 30 maart zwemmen in het Sportfondsenbad te Eindhoven. Vertrek per bus vanaf de Markt om 12.30 uur precies. Op laatkomers wordt niet gewacht. Kosten *f* 1,25 per persoon alsmede de gebruikelijke reductie voor meerdere leden uit een gezin.

Hockey-club M.E.P.

Mep 1—Weredi 1 4—1.

Tengevolge van het feit, dat deze wedstrijd voor Mep van geen enkel belang meer was, is het zondag geen erg interessant duel geworden. De ploeg van Weredi, die nog vecht tegen de degradatie, werkte wel hard, maar kwam er desondanks hoegenaamd niet aan te pas.

Van het eerste fluitsignaal af oefende Mep grote druk uit op de vijandelijke veste, die echter pas na 10 minuten zwichtte toen de ver naar voren gekomen spil Th. Wentholt een dieptepass gaf, waaruit de toespurtende rechtsbuiten v. d. Berge handig scoorde (1—0).

Ondanks een voortdurend overwicht van de gastheren bleef de stand tot aan de rust ongewijzigd.

Na de rust zagen we eenzelfde spelbeeld, dat reeds na 5 minuten een doelpunt opleverde, door aanvoerder middenvoor Bastings gescoord uit een scrimmage (2—0).

Vijf minuten later was het J. de Rooy die uit een goed genomen strafcorner hard inschoot (3—0).

Allengs wist Weredi zich iets los te werken uit de greep van Mep. Hun harde werken werd dan ook spoedig beloond toen zij middels hun linksbinnen tegenscoorde. Door de Tilburgers werd daarna alles in het werk gesteld, om de stand nog te wijzigen in hun voordeel, maar met opmerkelijk gemak bleven de backs H. v. d. Krabben en M. v. Bragt meester van de situatie.

Tenslotte scoorde B. Geeris kort voor tijd het vierde doelpunt uit een aanval waarbij de gehele voorhoede betrokken was (4—0).

Overige uitslagen:

Dames:	Mep 1—Were Di 2	1—5
Heren:	Hoco 2—Mep 2	0—0

M.C. Touring.

A.s. zaterdag zal Motorclub „Touring" het seizoen openen met een showrit en een oriëntatierit.
Er zal gestart worden om 3 uur vanaf clubhuis „De Beurs" op de Markt.

K.A.J.-Sport.

Het K.A.J.-voetbalelftal speelt a.s. zaterdag om half 4 een wedstrijd tegen 'n Bata-elftal op het sportterrein van Stapelen.

Tafeltennis.

Zaterdag j.l. behaalde het 1ste herenteam een verdienstelijk gelijkspel tegen het zeer sterke Animo uit Vught.

Zondag speelde het 2de herenteam uit tegen Veghel en behaalde daar de vierde overwinning in successie.

—o—

Tweede Paasdag.

Voor de tafeltennisliefhebbers uit **Boxtel en omgeving** bestaat nog steeds gelegenheid tot inschrijving voor de Boxtelse kampioenschappen.

Het toernooi wordt gehouden in de gymnastiekzaal van de Eerw. Fraters van Huize de la Salle. Aanvang **half één.**

Dames U kunt zich opgeven bij mej. H. Veroude, v. Merheimstraat 33, terwijl de Heren zich bij H. v. Berkel, Stationstraat 71 en Th. v. Zogchel, Bosscheweg 5, kunnen vervoegen.

Na afloop van het toernooi Tafeltennisbal in Paviljoens Molenwijk.

Boxtelse Biljart Bond.

Zaterdagavond j.l. werd in het café van de heer J. van Trigt onder grote belangstelling de finale gespeeld om het tweede klasse persoonlijk kampioenschap. De heer W. Hastenberg, lid van de biljartvereniging D.M.C. uit Liempde behaalde ongeslagen de begeerde titel.

Na afloop van de wedstrijden werd hij door de bondsvoorzitter gecomplimenteerd met het behaalde succes.

Zo ook de heer A. van Hamond die als goede tweede eindigde en de hoogste serie scoorde van 38 caramboles.

Eindstand: 1. Hastenberg, 13 mp.; 2. v. Hamond, 10 mp.; 3. Huiberts, 8 mp.; 4. v. Gerven, 6 mp.; 5. v. d. Broek, 6 mp.; 6. v. d. Ven, 5 mp.; 7. Korthout, 4 mp.; 9. v. d. Laak, 4 mp.

Ook in de 3e klassen (A, B en C) begint nu tekening in de strijd te komen.

De beslissing kan spoedig verwacht worden.

V.K.A.J.-Agenda

A.s. zondag 30 maart is het oefenen („Juffrouw Schaap") om 8 uur in het K.J.V.-huis tot ongeveer 9 uur.

A.s. vrijdag 28 maart mogen de Kajotsters boven 17 jaar naar een Passieavond in De Ark. Het begint om half 8.

Volgende week woensdag is het om half 8 oefenen („Wereldwijd") in het K.J.V.-huis.

Plaatselijk nieuws

K.A.B. afd. Boxtel hield jaarvergadering.

J.l. dinsdag hield de K.A.B. afd. Boxtel in De Ark haar jaarvergadering, die behoorlijk bezocht was.

Zoals uit het jaarverslag bleek is Boxtel thans een van de grootste diocesane K.A.B.-afdelingen rijk. Men telt nl. 1829 leden. Onder hen bevindt zich 'n opmerkelijk groot aantal personen, dat kan bogen op 'n 50-jarig, 40-jarig en 25-jarig lidmaatschap. Deze veelvuldig voorkomende trouwe staat van dienst wijst mede op een lang bestaan van de K.A.B., hetgeen dit jaar tot de gouden mijlpaal leidt. Het 50-jarig bestaan van de plaatselijke afdeling zal op zondag 18 mei a.s. op passende wijze gevierd worden.

Verder vernamen wij dat de K.A.J. momenteel 155 leden telt, de V.K.A.J. 163, de K.A.V. 156 en de Bejaardenbond 111. Bij de bestuursverkiezing bleken de aftredende leden, de heren Donhuizen en De Kort, het volle vertrouwen van de leden te genieten. Beiden werden bij acclamatie herkozen.

R.K. Boerenbond Boerinnenbond en R.K.J.B.

A.s. zondag na de Hoogmis wordt een korte bespreking gehouden i.v.m. de reis naar de Wereldtentoonstelling te Brussel op 19 augustus (kermisdinsdag). Dit is tevens de laatste gelegenheid om zich op te geven voor deelname. Tevens moet men het bedrag *f* 2,50, dat vooraf betaald moet worden, voldoen.

Van de R.K.J.B. zijn reeds 32 leden opgegeven, doch men verwacht van de Boerenbond en Boerinnenbond ook nog een aantal deelnemers.

Diegenen die zich opgegeven hebben, worden eveneens verwacht.

E.H.B.O.

Woensdag 2 april tentamen van de cursus van Dokter Magry en Dokter Janssens. Aanvang 8 uur. Alle cursisten worden beslist verwacht.

VAN LANSCHOT BANKBOEKJES

geven 4% rente

★ geen koersrisico
★ geen kosten
★ gemakkelijk beschikbaar
★ storten of opnemen per kas of giro

Vraag - telefonisch, schriftelijk of aan onze kas - de folder „Bankboekjes".

FIRMA Firma Van Lanschot BANKIERS 1737

's-Hertogenbosch, Hoge Steenweg 27-31, Telefoon 8851*
Eindhoven, Keizersgr. 17, Tel. 7442* Tilburg, Stationstraat 17, (toek. adres).

LB 113

Oud Boxtel in beeld

Ter afwisseling deze week een „zoekplaatje"! We zullen de lezers echter helpen en de weg wijzen om dat hoekje uit vroeger jaren te vinden.

Het mooie ervan is evenwel verdwenen. Door demping van het vijvertje is ter plaatse tuingrond ontstaan. Hiervan hebben de tegenwoordige eigenaars meer profijt dan van snoeken, baarsjes en andere geschubde zwemmers. En voor het spoelen van wasgoed komt het water van de „Kleine Dommel" evenmin in aanmerking als dat van de „Grote Dommel", daar de helderheid ervan met de industriële ontwikkeling tot een sprookjesachtig begrip is geworden. Men kan nog slechts genieten van het mooie kiekje.

Om te weten waar het hoekje natuurschoon te zien was moet men het oog op de verte richten en zich met onze St. Petrustoren in zicht trachten te oriënteren. Het is niet gemakkelijk, want er werd na de eerste wereldoorlog veel gebouwd in die omgeving.

Die hoge fabrieksschoorsteen der eerste Boxtelse Stoomweverij is ook nog te zien vanaf het punt vanwaaruit de opname werd gemaakt, eveneens de daken van de St. Petrusschool en van de BLO-school.

De fotograaf had de driepoot met de camera opgesteld op enige afstand van Het Snoekehuis", dat was — volgens de catalogus van de openbare verkoping der Baronnij van Boxtel en de Heerlijkheid van Liempde, die provisioneel op donderdag 4 juni 1857 werd gehouden, — een bouwmanswoning, stal en schuur aan elkander gelegen (bij de ophaalbrug aan de ingang van de grote eikenlaan) — Nu weet U het nog niet!

Welnu dan, die ophaalbrug was een van de drie ophaalbruggen over de Grote Dommel en de Kleine Dommel, waarmede „de gronden buiten het omgracht kasteel konden worden afgesloten". Ze werd al heel lang geleden vervangen door een vaste brug, welke de tegenwoordige eigenaren afbraken toen zij het vijvertje dempten om tuingrond te winnen.

Zo verdween dit stukje Oud Boxtel.

Wie zich nu wil vergewissen, moet een wandelingetje maken over De Ossepad — tegenwoordig Prins Hendrikstraat — en bekijke op een paar meter afstand van de poort van Kasteel Stapelen de omgeving. Dan ziet men voor zich „Het Snoekehuis", dat is de boerenhuizinge bij de ingang van de eikenlaan naar het kasteel. Het met struikgewas begroeide terrein links is met de uitbreiding van Boxtel benut voor woningbouw langs de Prins Hendrikstraat en De Raaphof, dus daarop heeft men geen zicht meer, evenmin op het achterste deel van de vroegere stoomweverij en het gebouwtje waarin thans les in handenarbeid wordt gegeven aan de leerlingen van de BLO.

Deze zijn vanaf De Raaphof te zien. Ga maar 'ns kijken!

Bioscoop.

A.s. zaterdag en zondag zal in het theater „De Ark" vertoond worden de film: „Pepote, kind van de straat".

De kleine Pablito Calvo, wereldberoemd geworden door zijn rol in de film Marcelino, speelt de hoofdrol van Pedro in dit filmwerk.

Het is 'n charmant en goed gemaakt verhaal, ontwapenend door een eenvoudige verteltrant die soms tot zuivere fragmenten aanleiding geeft, alsmede door het optreden van de reeds bekende jeugdige hoofdrolspeler. De film ontroert en geeft enkele knappe typeringen van mensen en omstandigheden, vooral van Jacinto zelf.

Voor de hoofdfilm wordt de kleurenfilm „De rode ballon" vertoond. Bekroond met de gouden palm van het festival van Cannes de gouden medaille du Grand Prix du Cinéma francaise en de Amerikaanse Oscar voor de film met het orgineelste gegeven. Opgenomen in technicolor.

De Nederlandse filmcritiek is eveneens enthousiast over deze prachtige film en het publiek van Boxtel dat reeds thans in de gelegenheid is deze film te zien mag dit zeker niet verzuimen.

Een aanbevelenswaardig en hoogstaand programma. Alle leeftijden.

Hulp in de huishouding gevraagd, zelfstandig kunnende werken. Brieven onder no. 281, Molenstraat 19.

Gevraagd: flink meisje voor halve dagen, of werkster 3 dagen per week. Bevragen Molenstraat 19.

Hulp in de huishouding gevraagd, liefst intern. Goed loon! Brieven onder nr. 276, Molenstraat 19.

Mevr. van Alphen, Clarissenstraat 22, vraagt voor direct meisje voor halve dagen. Aanmelden v.m. tussen 10—12 uur.

Gevraagd net meisje voor dag of dag en nacht in gezin met 2 kleine kinderen. Mevr. Brus, Leenhoflaan 6.

Serveerster gevraagd in hotelcafé-restaurant te Boxtel. Brieven onder nr. 275, Molenstraat 19.

Te koop: een goed onderhouden woonhuis met tuin, totaal 17 are groot. Binnen 2 à 3 maanden te aanvaarden. Brieven onder nr. 282, Molenstraat 19.

Woningruil! Aangeboden flink huis, nabij kerk en school St. Petrusparochie. Beneden: gang, voor- en huiskamer, kelder, keuken, W.C. Boven: 3 slaapkamers, grote zolder. Brieven onder nr. 278, bureau van dit blad.

Jongeman zoekt zit-slaapkamer. Desgewenst week-end afwezig. Brieven onder nr. 280, Molenstraat 19.

Net kosthuis gezocht door werkman, genegen goed kostgeld te betalen. Brieven onder no. 279, bureau van dit blad.

Te koop: een prima Royal schrijfmachine. Adres bevragen Molenstraat 19.

Voor nieuwe en gebruikte meubelen, goed en goedkoop, Meubelhuis „De Beurs", Markt 22. Tel. 378.

Zoek belangrijke verzameling of partij postzegels. Brieven Postbus 15, Diemen (N.-H.)

Aangeboden kinderwagen, ook als wandelwagen te gebruiken. Bevragen Molenstraat 19.

Woensdag Gehaktdag. *f* 1.68 per 500 gr. Nergens beter Gehakt dan bij Slagerij Clercx. Uitsluitend super kwaliteit.

Slagerij Clercx geeft deze week voor reclame: vrijdag en zaterdag Poulet *f* 1,65 per 500 gr. Hamlappen *f* 2,25 per 500 gr. Lunchpakket 150 gr. Boterhamworst en 100 gr. Bacon samen *f* 1,—. Leverworst *f* 1,25 per 500 gr. Dinsdag Speklappen *f* 1,20 per 500 gr. 150 gr. gebr. Gehakt 53 ct. Donderdag 300 gr. stoofvlees voor *f* 1,53.

Angel Touch, de vloeibare make up van Pond's. slechts *f* 3,25. Parfumerie M. J. v. d. Broek & Zn., Breukelsestr. 34.

Tuinbonen, witkiem en extra lange hangers, per ½ kg *f* 1,30, per kg *f* 2,50. Fa. Gebr. van Oers, Breukelsestraat 112.

Wilt U een wasmachine of centrifuge aanschaffen, kom dan eerst eens bij ons zien. Wij leveren voor een ongelooflijk lage prijs een langzaam wasmachine van 75 liter met oliebad. Ook leveren wij de enige centrifuge met sproeier, zodat u uw wasch niet meer behoeft te spoelen. Wij demonstreren zonder verplichting bij U aan huis. H. J. Verhagen, Breukelsestraat 30, Boxtel, Tel. 248.

Zeer aardige Broches en Armbanden. Prijzen variërend van *f* 2,— tot *f* 10,—. Parfumerie M. J. v. d. Broek & Zn., Breukelsestraat 34.

Te koop: kozijn met ramen en twee glazen deuren. Fellenoord 11.

Kinderwagen te koop (zwart) z.g.a.n. St. Sebastiaanstraat 10.

Te koop: een z.g.a.n. kinderwagen, voor elk aannemelijk bod. Hugenpothstraat 36.

Back stick zowel voor dames als heren. Tegen overvloedig transpireren. Prijzen *f* 1,75 en *f* 2,30. M. J. v. d. Broek & Zn., Breukelsestraat 34.

Te koop: huiskamerameublement (tafel, stoelen, 2 fauteuils dressoirtje, ligstoel plus haardfauteuiltje) prijs *f* 70,—. Bevragen Molenstraat 19.

Voor tuinzaden naar Fa. Gebr. van Oers, Zaadhandel, Breukelsestraat 112. Op alle tuinzaden extra 15 % korting.

Te koop: een D.K.W.-motor, bouwjaar 1955, zo goed als nieuw, 19000 km gelopen. Bevragen Eindhovenseweg 27.

Nog enkele snoeren kralen, echte Italiaanse import, alle kleuren, slechts *f* 2,25. Ook voor oorbellen alle prijzen en kleuren. M. J. v. d. Broek & Zn., Breukelsestraat 34.

Te koop: 2 fauteuls: 4 stoelen en een theekastje. Spoorstraat 16.

Allerlei soorten stalen meubelen. Meubelhuis „De Beurs", Markt 22.

Te koop: huiskamerameublement. Rond tafeltje met kleedje. Bevragen Molenstraat 19.

De laatste nieuwste kleuren nagellak en lipstick (Cutex), in een set verpakt slechts *f* 3,15 Parfumerie M. J. v. d. Broek & Zn., Breukelsestraat 34.

Te koop: bandrecorder. Bevragen woensdag en zaterdag na 7 uur. v. Hornstraat 17.

Te koop: 10 jonge prachtkonijnen, Munsel 1 bij Bosscheweg.

Parelcolliers reeds vanaf *f* 1,— Parfumerie M. J. v. d. Broek & Zn., Breukelststraat 34.

Te koop: een grote tweedehandse zandslijpsteen, compleet met as. Roskammen 40 ct. P. v. d. Brandt, Baroniestraat 48.

Te koop: Mechelse herder bij Antoon Smits, Bersselaar F 43a Gemonde.

Damesfiets met nieuwe banden, laag model, te koop. Rechterstraat 56.

Te koop: jonge konijntjes (Hollanders). Pr. Hendrikstraat 21.

Te koop beste eetaardappelen, een zo goed als nieuwe keukenpomp met koperen kraan en een volbloed kalfvaars, aan telling, roodbont bij Jos Schapendonk, Munsel 13.

Te koop eetaardappelen IJselster bij A. v. d. Loo, Loo-eind 6, Liempde.

Te koop bromfiets en kippenhok 7 x 3 m. Molenstraat 72.

Aangeboden 135 6-weekse hennetjes. W 82 x R 66 x R62 (Witte Reds) en bijenvolk in kast. Barten. Bosscheweg 119, Tel. 610.

Te koop: 5000 kg haverstro en 3000 kg rogge. F. Dordtmans, Boomstraat 5, Gemonde.

Bieten te koop bij Th. v. Krieken, Oirschotseweg 5.

Te koop: 4 drachtige schapen en twee met lammeren bij J. Schellekens, Kinderbosch 15.

Te koop: biggen bij P. van Eert. Boseind 29.

Te koop: een toom biggen. W. v. d. Linden, Kinderbos 7.

Een toom beste biggen bij M. v. Houtum, Esch A 67.

Te koop: dragende zeug en Solex. F. Dordtmans, Boomstraat 5, Gemonde.

Biggen te koop bij Jos. v. d. Sande, Onrooi 18a.

Een toom biggen te koop bij Th. v. Liempd, Tongeren 6, Boxtel.

Te koop: zware biggen bij v. d. Staak, Pr. Bernhardstraat 12

M. Hoying
TANDARTS
maandag 31 maart
geen spreekuur

F.F. M. KLUYTMANS
Arts
AFWEZIG
★ Op vrijdag 28 maart en zaterdag 29 maart
De collega's nemen waar

TE KOOP
Sigarenzaak met pand
Flinke omzet
Brieven onder nr 277 bureau van dit blad.

30 jaar oude noodoplossing verdwijnt....

Paters Assumptionisten gaan Kapel bouwen!

ARCHITECT ONTWIERP IMPOSANT EN PRACTISCH GEBOUW.

Op Stapelen — het aloude middelpunt van de vroegere heerlijkheid van Boxtel — zal zeer binnenkort het lied van de arbeid klinken voor de derde faze in de afbouw van Missiehuis St. Theresia. De Paters Assumptionisten, die ruim dertig jaar geleden de eerste plannen voor deze school verwezenlijkten en kort daarop reeds tot vergroting ervan overgingen, gaan het huis thans uitbreiden met een prachtige nieuwe vleugel die véle grote zorgen zal wegnemen. Iedereen weet het: die zorgen betreffen allereerst de gelegenheid tot een goed liturgisch leven, nl. de kapel. Maar ze raken ook andere factoren, weinig minder belangrijk. Daarom houden de dezer dagen goedgekeurde plannen een gebouw in met een sousterrain voor allerhande huishoudelijk-zakelijke doeleinden, 'n eerste verdieping voor een royale gymnastiek-, recreatie- of toneelzaal en 'n tweede verdieping voor een kapel, die past bij een missiehuis met een bevolking van bijna 250 paters, broeders en studenten.

Plannen met „geschiedenis"

Het is met die plannen voor de kapelbouw — ongewild overigens — een uiterst trage en moeilijke geschiedenis geworden, waarin ten leste een noodkreet moest doorklinken om tot het laatste hoofdstuk te geraken. Om U dat alles duideliik te maken zouden we terug moeten gaan naar de tijd van de eerste wereldoorlog, toen de Paters Assumptionisten zich te Boxtel vestigden in het van Madame Mahy overgenomen kasteel Stapelen. Dit kasteel kon zijn vroegere adellijke bewoners misschien goede diensten hebben bewezen, doch dat deed het de nieuwe bevolking slechts zeer betrekkelijk. Het was waarlijk een heroieke tijd, die de pionierende paters en de eerste studenten hebben doorgebracht in die toen erg sleetse en tochtige burcht, welke men geenszins kon zien als het monument in steen, herinnerend aan Boxtels rijke verleden. Men wist in die tijd echter iets af van het „zich behelpen", wat vooral een virtuoos beoefende levenskunst bleek in déze kloostergemeenschap. Zodoende sloeg men zich dapper door de kwade dagen heen. En intussen zat men niet stil met het maken van plannen voor de bouw van een nieuw missiehuis. Met het maken van die plannen deed men geen half werk, met het uitvoeren ervan helaas wel..... Men liet een gebouw ontwerpen, zo sterk, zo royaal en zo comfortabel, dat dit thans nog uitstekend verantwoord blijkt ondanks de ingrijpend gewijzigde opvattingen op dit gebied. Het was een missiehuis met een imposante hal (gesierd met de z.g. „blauwe toren"), twee grote zijvleugels en een centraal gelegen vleugel met kapel en aula. In 1927 bouwde men de hal en de eerste vleugel, in 1931 sloot daar de tweede vleugel op aan. Maar voor de financiële consequenties van de laatste stap tot de algehele voltooiing van het werk — de kapel — schrok men telkens terug. Dit onderdeel van de bouw werd uitgesteld „tot over enkele jaren als de tijd en de omstandigheden gunstiger zijn". En zo bleef het missiehuis onafgebouwd en kon men op de achtergevel van de hal tot op de dag van heden aan de hierin reeds aangebrachte wijwatersvaatjes zien wat de bedoeling van de bouwmeester en de paters was geweest.

NOODOPLOSSING BLEEF NOODOPLOSSING.

Men had in 1927 — voor tijdelijk — de houten noodkerk gekocht, die in Esch gediend had tijdens de restauratie van de kerktoren, aldaar. Deze noodoplossing is noodoplossing gebleven ... Voor de oorlog durfde men niet door te tasten met de nieuwbouw, tijdens de oorlog was dat helemaal taboe en ook na de bevrijding was er aanvankelijk geen denken aan vanwege de materiaalschaarste, terwijl later de bouwkosten een dergelijke stijging ondergingen, dat men bleef aarzelen.

In die tijd van herrijzend Nederland kwam echter wel het Kapelfonds tot stand. Tijdens de bevrijdingsfeesten werd voor de eerste maal de collectebus gehanteerd, de studenten gingen met hun toneelgezelschap wijd en zijd op tournee, in familiale kringen werd een bouwsteentje bijgedragen en wat later ontstond de Bruegheliaense Kermis, welke zo aantrekkelijke fancy-fair reeds verscheidene malen herhaald is en tevens duizenden gulden in het fonds heeft doen verdwijnen. Met eigen propagandisten werd ook nog een kleine renteloze lening tot stand gebracht, zodat in totaal een som bijeen gebracht was, die nu een goede basis vormt voor de verdere financiering.

EEN IDEAAL BOUWPLAN.

Bouwplannen zijn in ons land nu eenmaal een moeilijke weg beschoren en daarom heeft het tot 1958 geduurd alvorens de bouwstart in het verschiet kwam te liggen. Maar nu is het definitief zover. Er komt een groots bouwwerk, aansluitend op de zuidgevel van de hal. Architect Lankhorst uit Zwolle heeft met zeer vele wensen van de Paters Assumptionisten rekening moeten houden, maar desondanks lijkt hij ons in z'n opzet voortreffelijk geslaagd. 't Gebouw (41 m lang en 17 resp. 24 m breed) heeft uiterlijk een stijl die enigermate afwijkt van die van het bestaande gebouw. Door de grote verbindingsramen zal de nieuwe vleugel echter voldoende los komen te staan van de rest om storing van stijlverschil te voorkomen. Het eucharistisch centrum is, zoals de tekening aangeeft, verrijkt met een toren die het gebouw met 33 meter op zijn hoogste punt brengt. Overigens wordt het gebouw ongeveer 20 meter hoog.

Wat de inrichting betreft, kunnen we vertellen, dat het sousterrain op de eerste plaats benut zal worden voor de inrichting van kleed- en waslokalen. Verder komt er de noodzakelijke provisie- en bergingsruimte, terwijl de architect ook nog terdege gelet heeft op het waarschijnlijk vaak voorkomende gebruik van de 1e verdieping als toneelzaal door daaronder kleedkamertjes en opslagruimte voor toneelmaterialen te projecteren.

Boven dit zeer nuttige sousterrain komt de zaal, die verrassend veel gebruiksmogelijkheden biedt. Deze kan zowel studie-, recreatie, toneel- als filmzaal zijn, terwijl hij ook nog als gymnastiekzaal dienst kan doen. De zaal zal al die metamorphoses wel moeten ondergaan, want in een missiehuis met 200 à 250 studenten komt nogal wat kijken op dit gebied. De architect heeft met al die functieverschillen van de zaal prachtig rekening gehouden en zo treft men achter in de zaal al een moderne filmcabine aan, terwijl men voorin een ideaal podium vindt, geflankeerd door een aantal kleine kamertjes, die naar wens gebruikt kunnen worden als kleedkamers of repetitiehokjes (muziek of declamatie). Achter dit toneel — waar men in menige schouwburg vergeefs naar zal zoeken — zijn grote ramen geprojecteerd, die, in de tijd dat dit podium voor studie of recreatie 'n eenheid met de zaal moet vormen, voor een voldoende lichtval zorgen.

Bij het ontwerpen van de op de 2e verdieping gelegen kapel hebben utiliteitsoverwegingen ongetwijfeld meer gewicht in de schaal gelegd dan aesthetische. Het is echter te verwachten dat de kapel juist door de eenvoud mooi zal blijken te zijn.

Deze kapel nu, heeft 288 zitplaatsen, terwijl vooraan in het eucharistisch centrum nog koorbanken worden aangebracht. In dit eucharistisch centrum, dat 24½ meter breed is, komen het offeraltaar en het sacramentsaltaar. Daaromheen zijn 9 kleine kapelletjes of altaartjes gegroepeerd, nodig voor de inwonende paters die nu vaak elders de H. Mis moeten gaan lezen. Geheel achterin krijgt het koor zijn plaats Een fraaie houten betimmering zal het geheel als een sober maar fraai gewelf overkoepelen.

Als men zo deze bouwplannen tot in details beziet dan krijgt men respect voor de „overwogen" inrichting, waarbij men geen vierkante meter ruimte vindt die doelloos is, maar waarbij men aan deze practische benutting toch ook weer nergens de architectonische schoonheid heeft opgeofferd. Werkelijk 'n ideaal plan!

VREUGDEVUUR ZAL ZORGEN NIET VERTEREN.

Nu zou men kunnen denken, dat de Paters Assumptionisten straks na het gereed komen van het nieuwe bouwwerk van pure blijheid en geestdrift een vreugdevuur gaan ontsteken van het sloopmateriaal der houten kapel, die haar degradatie van kapel tot schuur na 30 jaar trouwe dienst wel niet meer zal overleven. De zorgen van de Paters zouden door dat vreugdevuur echter zeker niet verteerd worden, daarvoor zijn deze te geweldig. De uitvoering van dit object kost immers tonnen gelds en het Kapelfonds komt niet verder dan een fundering waarop bescheiden verder gewerkt kan worden. Aan het thans voorhanden zijnde bedrag ontbreekt nog 'n klein kapitaal. Zeker, dat geeft te denken, maar men heeft op Stapelen de stille hoop dat dit kapitaal nog schuilt onder de vrienden van de Assumptie-familie en straks ook wel voor de dag zal komen, zowel in de vorm van vrijwillige giften of steun aan de komende Bruegheliaense Kermis als in de vorm van een redelijke lening. Het zal Pater Provinciaal van de Assumptionisten oprecht verheugen binnenkort geconfronteerd te worden met zo'n verlossende daad. Hij heeft voor het vernemen ervan de kasteelpoorten van de procure wijd geopend, de telefoonlijnen gereserveerd en op de girorekening ruimte gemaakt!

—o—

Men is voornemens na Pasen met de bouwwerkzaamheden te beginnen en koestert de hoop, dat de inzegening zal kunnen geschieden in september 1959.

Gemeente Boxtel

BESTRIJDING AARDAPPELMOEHEID.

TEELTREGELING VOOR PARTICULIEREN.

De burgemeester der gemeente Boxtel maakt bekend, dat op het gemeentehuis voor eenieder ter inzage liggen de beschikking van de Minister van Landbouw, Visserij en Voedselvoorziening van 10 januari 1957 nr. L/PA 3012 en de daarbij behorende op deze gemeente betrekking hebbende lijst, zoals deze aangevuld is bij de beschikking van 27 januari 1958 no. L/PD 94.

Deze beschikking verbiedt voor de gehele gemeente met uitzondering van het gebied omsloten door: Vic. van Alphenlaan, Mgr. Wilmerstraat, Dommel, Poolsestraat, Parkweg, Halderheiweg, de spoorlijn 's-Hertogenbosch—Eindhoven, Pr. Hendrikstraat, Raaphof, Burgakker, Grote Beemd, Konijnshoolsedreef, Fellenoord, Rechterstraat en de Rijksweg tot aan de Vic. van Alphenlaan, de teelt van aardappelen in een tuin, behalve op dat gedeelte van die tuin, dat voor het betrokken teeltjaar is aangeduid op een door of vanwege de directeur van de Plantenziektenkundige Dienst vervaardigde situatieschets van die tuin.

De hiervoor bedoelde beschikking is niet van toepassing op tuinen, waarop volgens de beschikking van 29 oktober 1955, nr. L/PA 670, een totaal teeltverbod van aardappelen, tomaten en enkele andere gewassen van kracht is omdat deze tuinen tot besmet verklaarde gebieden en/of terreinen behoren. Laatstgenoemde beschikking met bijbehorende kaarten ligt op het gemeentehuis ter inzage.

Telers van aardappelen in tuinen, waarop de beschikking van 10 januari 1957 niet van toepassing is (derhalve tuinen gelegen binnen het gebied omsloten door: Vic. van Alphenlaan etc. — zie hierboven) zijn gehouden de bestaande voorschriften nauwkeurig op te volgen, te weten slechts daar aardappelen te verbouwen waar deze in de twee voorafgaande jaren niet hebben gestaan en bovendien jaarlijks niet meer dan hoogstens 1/3 gedeelte van de tuin.

Telers op wier tuin door deze bekendmaking de beschikking van 10 januari 1957 van toepassing wordt en die nog niet in het bezit zijn van de situatieschets kunnen deze schriftelijk aanvragen bij de Gewestelijke Raad voor Noord-Brabant van het Landbouwschap, Spoorlaan 50 te Tilburg.

DE BURGEMEESTER VAN BOXTEL,
Dr. M. A. M. van Helvoort.

Boxtel, 28 maart 1958.

R.K. HUISHOUDSCHOOL
DUINENDAAL, BOXTEL
Maandag 31 maart van 20 - 21 uur is er aan de Huishoudschool gelegenheid zich op te geven voor een cursus fijne keuken.

RADIO en TELEVISIE
Radio's v.a. f 1,50 per week
Televisie v.a. f 10,— per week
Fa. L. W. v. d. BROEK
Clarissenstraat 3 — Boxtel — Tel. 479

Gevraagd op bedrijfskantoor in Boxtel
actieve kantoorjuffrouw
in bezit van Mulo-diploma
Eigenhandig geschreven brieven onder nr 480 bureau van dit blad.

Gaat U binnenkort ook verhuizen?
Kom dan eerst bij ons kijken naar onze rote sortering
olie- en kolenhaarden
P. v. d. Brandt, Baroniestraat 48

Goed materiaal
is bij de schoonmaak het halve werk.
Borstelwerk alles „VERO" kwaliteit.
Zemen, sponsen, stofdoeken, merkdoekjes, dweilen.
Kastpapier, plastic in div. moderne dessins.
Boenwas in diverse merken en soorten.
Anti-mot artikelen
Huishoud handschoenen
Onze van ouds bekende glanslakverf
„Flexa" plasticlak
Blanc-fixe ★ Plastic waterverf
Alpha pasta ★ Rio mat
M. OLIEMEULEN
D.A. DROGISTERIJ
LID „DROGISTEN-ASSOCIATIE"
RECHTERSTRAAT 37 v. MERHEIMSTRAAT 9

Verzekeren is een vertrouwenszaak!!
Daarom voor contante schaderegeling tegen concurrerende premies.
„Geerts Assurantiën" Gemonde
Vergelijk onderstaande premies en het zal U duidelijk zijn waarom steeds meer personen ons hun verzekeringszaken toevertrouwen.
Brand-, Storm- en Vliegtuigschadeverzekering:
Boerderijen met rieten dak f 3,— per duizend.
Alleen inboedel, vee enz. f 2,50 per duizend
Boerderijen met pannen dak vanaf f 0,80 per duizend.
Woonhuizen met pannen dak f 0,50 per duizend
Inboedel f 0,75 per duizend
Geen herbouwplicht, en uitsluiting van fundering, kelders en vloeren.
Autoverzekering landbouwers, veehouders
W.A. tot f 250.000,— per gebeurtenis f 60,— per jaar inclusief inzittende.
W.A. tot f 100,000,— per gebeurtenis f 48,— per jaar inclusief inzittende.
Wettelijke Aansprakelijkh.verz. voor gezin, inclusief minder- en meerderjarigen, passagiersrisico in auto, antennerisico van televisie en geldig in binnen- en buitenland kost slechts f 11,25 per jaar met een W.A.-dekking tot f 100,000,— zonder enig eigen risico. Neemt men f 10,— eigen risico, dan is men zonder premieverhoging tot f 200,000,— verzekerd.
W. A. landbouwers en veehoudersrisico: Sluit men dit mede in, dan is de toeslag slechts f 5,— per jaar.
Verhoging van een elders lopende W.A. verz. tot f 200.000,— kost slechts f 5,—.
Onbeperkte ziekenhuis en operatiekostenverzekering, ook boven de 65 jaar zonder keuring of premieverhoging welke door de maatschappij nooit kan worden opgezegd, ongeacht hoe het schadeverloop ook is.
Vraagt vrijblijvend inlichtingen aan:
H. GEERTS, Dorp 4 Tel. K 4105—367
G. H. GEERTS, Broekstraat 6 Tel. K 4105—354
Coulante schaderegeling is sinds tientallen jaren onze grootste reclame.
Tevens actieve medewerkers gevraagd, vooral onder landbouwers en veehouders.

SOLEX 1958
met de nieuwe Motor!
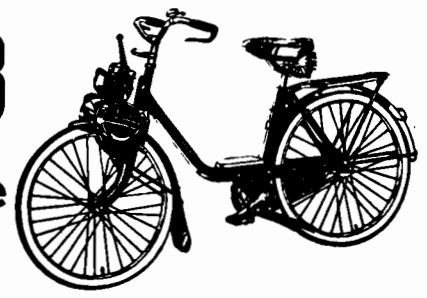
Nog meer trekkracht - Nog zuiniger - Nog geruislozer!
De aangewezen brommer voor jong en oud
In zwarte uifvoering . . f 349,50
In chroom uitvoering . . f 399,50
★ Betaling kan worden geregeld
Onze jarenlange ervaring is voor U WAARBORG voor BEDRIJFSZEKERHEID en PRIMA SERVICE.
SOLEX SERVICE STATION
PAUL VAN GOOL
RECHTERSTRAAT 46 BOXTEL TEL. 762

Zo'n heerlijk mals vlees koopt U bij ons!
Kom ook eens naar de **Kwaliteits-slagers,** gewis zult U **tevreden** zijn.
Daarbij **iedere** week **reclame,** extra voordeel.
VRIJDAG EN ZATERDAG:
500 gram **Runderpoulet** voor . . f 1.60
500 gram **Procureur** zonder been f 2.45
ONS KWALITEITS-LUNCHPAKKET
Ook u kunt nu genieten van de heerlijke, extra fijne, kwaliteits-vleeswaren; verkrijgbaar enkel en alleen bij de **Kwaliteits-slagers.**
150 gram **Boterhamworst** } Samen slechts
100 gram **Metworst** } **f 1.—**
DAGAANBIEDINGEN:

Dinsdag 1 april:	**500 gr. Speklappen slechts f 1.25**
Woensdag 2 april:	**500 gr. Gehakt nu voor f 1.55**
Donderdag 3 april:	**500 gr. Halscoteletten f 1.65**

Als extra de gehele week: **BRABANTSE ZULT** voor de bijzonder lage prijs van **75 ct** per 500 gr.
Hoe 't ook zij, vlees hoort erbij!
Van Nistelrooij — Raaijmakers — Schuurmans
Th. Eltink — De Windt — Van Meersbergen
N.C.B.-Winkel — Aug. v. Breugel — Van Griensven

Op z'n Paasbest met GEMEN's Schoenen

★ Stationstraat 14 ★ ★ Tel. 296 ★ ★ Boxtel ★

Méér dan

f. 1.000.000

extra bij VéGé in 1958 door extra aanbiedingen!

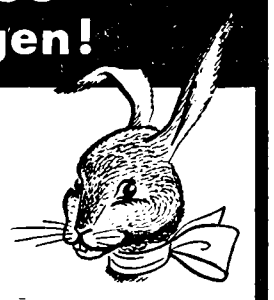

Een fles VéGé-koffiemelk met 20 % i.p.v. 10% korting

bij aankoop van een pak VéGé-koffie (250 gram).

100 gram rumbonen *voor slechts* **29** *ct.*

bij aankoop van een pakje VéGé-thee (100 gram).

250 gram halen, 200 gram betalen

MIXED FRUIT 250 gram: 64 *ct.*

met 12 geldzegels. Een frisse versnapering!

10% VéGé 10%

Nu extra voordeel dank zij de Europese VéGé Unie. Er zijn ook VéGé-winkels in België, Frankrijk, Duitsland, Saargebied, Luxemburg, Zwitserland.

én in miljoen extra! Dat koopt lekker op!

Gouden trouwringen

De bekende **gouden H.D.Z. ringen**

➡ Uit edelgoud gesmeed. ⬅

Zeer grote keuze; ook extra breed en extra zwaar voorradig.

fa. A. van Vlerken, Boxtel

Juwelier - Horloger *Kruisstraat 10*

Doet U dat niets?

Doet U dat financieel niets, als U eens een ziekbed zoudt krijgen van weken of maanden? Indien dat het geval is, zijn we gauw uitgepraat. Maar als het U wèl iets doet - en daar is meer kans op - laat U dan door ons eens inlichten over onze **ziektoverzekering.** Er zijn op dit gebied interessante mogelijkheden, die U misschien nog niet kent.

Verzekeringen v. d. N.C.B. Tilburg

Agentschap Boxtel:
C. J. v. BERKEL, Nergena 7 Boxtel Tel. 04197-297.
Agentschap Gemonde:
W. Verhagen, Gemondseweg 14 Gemonde Tel. 04105-431
Agentschap Liempde: P. J. v. d. Velden, Maaistraat 4 Liempde.
Agentschap Esch: Th v. d. Meijden, A 115 Esch.

Theater „De Ark" Boxtel

zaterdag, 29 maart 8 uur
zondag, 30 maart 6 en 8.30 uur

Pepote, het kind van de straat

met PABLITO CALVO
(uit Marcellino, brood en wijn)

In een ontroerend filmwerk. Een schokkend beeld van een uitzichtloos kinderleven . . . . waarvan heel Nederland spreekt.

Alle leeftijden

Vooraf wordt vertoond het prachtige filmwerk in kleuren hetwelk op het Internationaal Film Festival de hoogste prijzen behaalde.

DE RODE BALLON

Regie: Albert Lamorisse
Een filmprograma van de hoogste klassen
Alle leeftijden

Plaatsbespreken: Aan de kassa zaterdag v.a. 6.30 u. zondag vanaf 5 uur. Tel. 503

Naast onze verkoop van lichte Virginia **SHAG à 55 cent**
nu ook
half zware shag à 60 cent
Doe nu uw voordeel bij

BERT van den BRAAK

★ Baroniestraat 73 — Tel. 450

Auto- en Motorrijschool VERSCHOOR

Den Bosch, Röntgenstraat 36 west - Tel. 2006
Boxtel, Sigarenmagazijn E. Verhoeven,
Stationstraat 60 - Tel. 475

Koopt toch in de vreemde niet, Wat J. v. Boxtel U ook biedt.

Kennisgeving

★ **A.s. donderdag 3 april 's-namiddags om 5 uur** ★

OPENING

van mijn nieuwe zaak in de Stationstraat 69.

Bij aankoop voor **f 7.50** geven wij als Paasreclame:

500 gram Hoofdkaas .
500 gram Bloedworst . } Samen voor **f 1.–**
500 gram Balkenbrei .

J. v. Boxtel-Toemen

Stationstraat 69 Telefoon 288

Bij Bern. v. d. Schoot begint de lente!!

Een overvloed van modellen, kleuren en prachtige stoffen kunt U bewonderen in onze nieuwe VOORJAARSCOLLECTIE 1958.

HEREN COSTUUMS

Onze collectie steekt boven alles uit!
De beste nederlandse fabrikaten. Zuiver wollen kamgaren stoffen in moderne kleuren tegen scherp gestelde prijzen.

135.- - 115.- - 105.- - 99.75 - 89.75

HEREN COLBERTS

'n overweldigende verscheidenheid van kleur en dessins vindt u in onze moderne collectie.
Royale coupe en ideale pasvorm.

58.50 - 47.50 - 42.50 - 39.75 - 35.75

Bijpassende pantalons in kamgaren en terlenka.

41.50 - 36.50 - 28.95 - 24.75

HEREN REGENCOATS

De beste fabrikaten, zoals shelter, falcon, piccadilly brengen het mooiste en het nieuwste tegen aantrekkelijke prijzen.

79.50 - 69.50 - 59.50 - 49.75 - 44.75

Komt eens kijken ★ ★ ★ ★ *U slaagt zeker bij:*

BERN. V. D. SCHOOT

KLEEDT KLEIN EN GROOT

KRUISSTRAAT BOXTEL

Voor Pasen...

'n nieuwe collectie

Heren- en Jongenscostuums
Wollen en katoenen
Regenjassen, Sportcolberts
Broeken (ook terlenca)
Overhemden, Zelfbinders
Leren kleding

VERSPAANDONK

Rechterstraat 25

Hoe

Pas-Tunette

uw hart steelt!

Al na één dag dragen weet u het . . . dat is pasvorm. Pas-Tunette wordt speciaal voor de Nederlandse vrouw gemaakt in een veelheid van dessins en maten. Alle Pas-Tunette beha's, corsetten en gaines zijn mooi en makkelijk, sterk en stijlvol. En . . . let U daarbij eens op de prijzen. Maak Uw keuze uit deze Frans-Amerikaanse Pas-Tunette collectie. Onze vakkundige corsetière zal u daarbij gaarne adviseren.

Pas-Tunette beha's hebben 5 wetenschappelijk berekende cupgrootten in elke maat.

Beha met achtersluiting, jeugdmodel sanfor-poplin f 3.75 nylon f 4.95 nylon m. kant f 6.50
Nylon-powernet girdle, tweezijdig rekbaar f 11.75
als panty f 12.95

Fa. J. M. v. GEEL-de KONING

STATIONSTRAAT 22 — BOXTEL

No 696 28 MAART 1958

Brabants Centrum

Terloops...

★ „Hoor even! Ik vertel je wat: Ik heb vandaag de vlag maar uitgestoken. Omdat de lucht iets zeer bijzonders had. Omdat de winden zo naar bloemen roken!" Ja, beste lezers, de dichter Jacques Schreurs heeft gelijk. 't Is lente. Eindelijk is de tijd aangebroken, dat de natuur haar oude gewaden als afdankertjes in de hoek gaat leggen om dan in haar rijkgevulde garderobe te gaan neuzen naar een nieuw fris kleedje, zo eentje met heel veel blauw en groen en goud. ★ En zondag is het Palmpasen. Dan zullen we onze jeugd weer door de straten zien lopen met de „Boxtelse palmpaas", fraai versierd en rijk beladen. Iedereen kan hem maken. Men neemt een tak met enkele zijtakjes, die men omwindt met gekleurd papier. De hoofdtak bekroont men met een haantje-pik, de zijtakken met een sinaasappel, mat een krentenbol of met een appel. De palm wordt gebonden aan de uiteinden der twijgen, onder het haantje-pik, de sinaasappel enz., alsmede op de plaats waar de armen bij elkaar komen. In de palmestok hangen aan tussen de takken gespannen draadjes, rissen rozijnen, vijgen, koekkransjes, suikeren of chocolade ringetjes en meer van dergelijk snoepgoed. De palmestok kan tenslotte nog extra worden versierd met slingers van gesnipperd papier. Vaders en moeders, als U de Boxtelse palmpaas zo maakt, dan zal hij voor de kinderen een vreugde voor oog en hart zijn, terwijl het volksleven weer met een extra stukje spontaan vreugdebetoon verrijkt zal zijn. ★ Hoor maar eens naar de jubelklanken van de kinderen:

Palm Palm Pasen!
Hei koe rei!
Over ene zondag
krijgen wij een ei.
Eén ei is geen ei,
twee ei is een half ei,
drie ei is een paas-ei.

★ Volgens gemeenteverordening moeten vuilnisemmers na het passeren van de roltrommelwagen binnen het half uur worden binnen gehaald door de ingezetenen. Merkwaardig genoeg doet die verordening ons weer 'ns denken aan 'n gemeentelijke vuilnisvergaarbak, die altijd buiten staat en nooit binnen gehaald wordt. We doelen hier op het kleine hoek-plantsoentje in de Rechterstraat nabij de Zwaanse Brug. We kunnen het waarderen dat het gemeentebestuur het centrum van de plaats natuurschoon gunt, doch we vinden het bedenkelijk worden, als op zo'n markant plekje het straatafval meer gaat opvallen dan de heesters of bloemen. Enfin, 't is lente, misschien belooft dat wat. ★ In de Nieuwstraat hebben sommige weggebruikers de wegvernieuwing wat te vroeg en te uitbundig toegejuicht. Zodoende kon het gebeuren, dat in het onbezorgde vaartje van motor en auto een gevaarlijke zandsleuf enkele malen niet tijdig genoeg werd opgemerkt. Daardoor maakte een motorduo allereerst een gevaarlijke maar goed afgelopen salto, terwijl een automobilist bij het nemen van de hindernis zo stevig tegen het dak van de auto veerde, dat geneeskundige hulp moest worden ingeroepen om de bekende sterretjeskwaal weg te nemen. Intussen is het euvel verholpen en zijn ook dergelijke motor- en autocross-avonturen voorbij. ★ In Liempde heeft de jeugd de gemeentelijke vroede vaderen grijze haren bezorgd door de toenemende uitingen van baldadigheid. Daarom heeft het college van B. en W. een circulaire aan alle ouders laten uitgaan, welke circulaire een waarschuwing en een verzoek tot medewerking inhouden. Zelf toont het gemeentebestuur bereid te zijn het kwaad op positieve wijze te bestrijden. Zo ligt het in de bedoeling om langs de Oude Dijk eveneens 'n jeugdhuis voor meisjes in te richten, terwijl B. en W. ook in samenwerking met de Speeltuincommissie nog tot goede daden hopen te komen ★ Voordat de sterrenvoorraad van deze rubriek uitgeput is hadden we de lezers van dit blad nog willen vertellen, dat a.s. dinsdag de eerste atoomtrein in Boxtel zal arriveren, dat de UNO op die dag in onze gemeente gaat confereren en dat dan de gehele spits van de St. Petrustoren zal worden gelicht voor restauratie, maar al dat serieuze nieuws gelooft U natuurlijk toch niet vanwege de datum: 1 april. ★ Uit de Boxtelsche Courant van 25 jaar geleden: „Naar men ons weet mede te deelen zal er a.s. Zaterdag ten huize van den zeereerw. heer Rector Visschers een bijeenkomst plaats hebben van diverse besturen van hier ter plaatse gevestigde voetbalvereenigingen en het bestuur van O.V.C. Het doel van deze bijeenkomst is om te trachten een jeugdcompetitie te vormen op R.K. grondslag." (31 maart 1933).

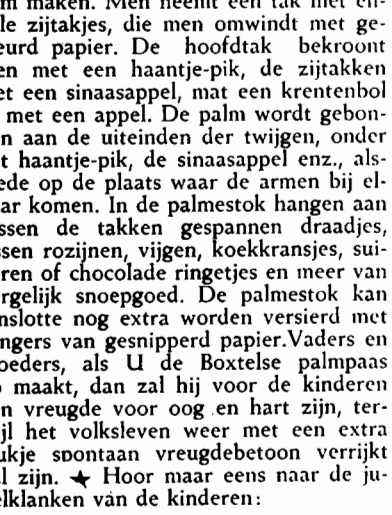

Vergeelde geschiedenis

„Nieuws" uit de krant van 25 jaar geleden:

■ **De Joden-vervolging** — .....vervolgens wordt het „bevel" der nationaalsocialistische partij-leiding geplubliceerd, dat 11 punten bevat, waarin de boycott tegen alles wat Jood is wordt aangekondigd en uitgewerkt. Er wordt uitgegaan van de grondstelling: Geen Duitscher koopt meer bij Joden of laat zich door hen of hun vertegenwoordiger goederen aanpriizen. De boycott moet algemeen zijn. Hij wordt door het heele volk gedragen en moet het Jodendom op zijn gevoeligste plaats treffen.

■ **Het gele gevaar** — .....bovendien heeft ook ons land van Japan te vreezen. Japan heeft het oog gevestigd op de oliehavens van Borneo en op Nieuw Guinea. Er is nog geen „vuiltje" aan de lucht, maar de donderkoppen kunnen ineens aan den politieken hemel verschijnen en het onweer kan in het Verre Oosten plotseling uitbarsten. En dan is het nog lang niet zeker, dat ons land er niet in betrokken zal worden vanwege onze koloniën waarop het land van „Rijzende Zon" reeds zoo lang begeerige blikken heeft geworpen.

■ **Personeel overcompleet bij N.S.** — De directie der Ned. Spoorwegen heeft reeds eenige tijd te Maastricht proeven laten nemen om het poetsen van locomotieven, dat tot dusver door locomotiefpoetsers plaats had, te vervangen door poetsspuitwagens. Naar schatting komen hierdoor in het geheel 200 locomotiefpoetsers overcompleet.

■ **Slapte in de mijnen** — Naar wij verneemen wordt er vandaag en morgen op de mijnen Laura en Julia te Eygelshoven niet gewerkt wegens gebrek aan afzet.

■ **De bevolking van ons land op 1 Januari 1933** — Op 1 Januari j.l. bedroeg het aantal inwoners van ons land 8.182.806. (Noord-Brabant 923.974).

ZONDAGSDIENST . DER ARTSEN

aanvangende des zaterdags 's namiddags 5 uur eindigende 's maandagsmorgens 8 uur.

UITSLUITEND VOOR SPOEDGEVALLEN.

zondag 30 maart

DOKTER MARGRY

Clarissenstraat 28 Telefoon 212

Bestrijding aardappelmoeheid

TEELTREGELING
VOOR PARTICULIERE TUINEN.

Elders in ons blad is een bekendmaking van de burgemeester van Boxtel opgenomen, blijkens welke op het gemeentehuis voor eenieder ter inzage ligt de beschikking van de Minister van Landbouw, Visserij en Voedselvoorziening van 10 januari 1957 nr. L/PA 3012, met de daarbij behorende lijst, sindsdien aangevuld.

Ten gerieve van onze lezers geven wij bij deze bekendmaking gaarne een toelichting, mede ter verklaring van het verband van bovenvermelde ministeriële beschikking met reeds eerder ter inzage gelegde ministeriële beschikkingen ter uitvoering van het Besluit bestrijding aardappelmoeheid.

De beschikking van 10 januari 1957 bevat een **teeltregeling voor de particuliere tuinen**. Zij moet duidelijk onderscheiden blijven van de beschikking van de Minister van Landbouw, Visserij en Voedselvoorziening, d.d. 29 oktober 1955, bij welke de gebieden en terreinen zijn aangewezen waarop de teelt van aardappelen, tomaten en enkele andere gewassen geheel verboden is.

De beschikking van 10 januari 1957 is — dit zij allereerst opgemerkt — van toepassing op de tuinen waarop de teelt van aardappelen, tomaten etc. niet verboden is krachtens de beschikking van 29 oktober 1955.

Voor de toepassing van de beschikking van 10 januari 1957 dient vervolgens de gemeente te worden onderscheiden in 2 delen:

1. het gebied omsloten door: Vic. van Alphenlaan, Mgr. Wilmerstraat, Dommel Poolsestraat, Parkweg, Halderheiweg, de spoorlijn 's-Hertogenbosch—Eindhoven, Pr. Hendrikstr., Raaphof, Burgakker, Grote Beemd, Konijnshoolsedreef, Fellenoord, Rechterstraat en de Rijksweg tot aan de Vic. van Alphenlaan;
2. de gehele gemeente met uitzondering van het onder 1 omschreven gebied.

In het onder 2 bedoelde gebied mogen aardappelen in een tuin alleen geteeld worden op dat gedeelte van de tuin, hetwelk voor het betrokken teeltjaar is aangeduid op een door of vanwege de Directeur van de Plantenziektenkundige Dienst vervaardigde situatieschets van die tuin. Telers op wier tuin de beschikking van 10 januari 1957 van toepassing is geworden en die nog niet in het bezit van een situatieschets zijn, kunnen deze schriftelijk aanvragen bij de Gewestelijke Raad van Noord-Brabant van het Landbouwschap, Spoorlaan 50 te Tilburg.

In het onder 1 beschreven gebied behoeven telers van aardappelen, in tuinen niet in het bezit van bedoelde situatieschets te zijn. Evenwel zijn zij gehouden de bestaande voorschriften nauwkeurig op te volgen, te weten slechts daar aardappelen te verbouwen, waar deze in de twee voorafgaande jaren niet hebben gestaan en bovendien jaarlijks niet meer dan hoogstens 1/3 gedeelte van de tuin.

DEURWAARDER ALBERS
zal op dinsdag 1 april v.m. 10 uur bij café Th. v. d. Aker Nieuwstraat 180b Boxtel.
een grote openbare
Houtverkoop
houden van PLANKHOUT en SCHOTTEN, geschikt voor kippenhokken, schuren, enz.
Alles zo goed als nieuw!
Bezichtigen vanaf maandagochtend
Zegt het voort!!!

Voor **Gas** en **Comforen**
G. v. d. Anker
Kerkstraat 10, Liempde
Tel. K 4196-258

SCHOONMAAK of VERHUIZEN
Dan eerst onze collecties bekijken!
In Glas- en Overgordijnen - Trap- en Ganglopers
Cocos - Linoleum - Vloerzeil - Jabo en Bouclétapijt
WIJ GEVEN U VRIJBLIJVEND ADVIES EN PRIJSOPGAVE
Voor woninginrichting
IN DEN OOIEVAAR
Fa A. P. v. d. BOOMEN-RESINK
Stationstraat 43 Tel. 379 Boxtel

Avonturen van BIM en BAM

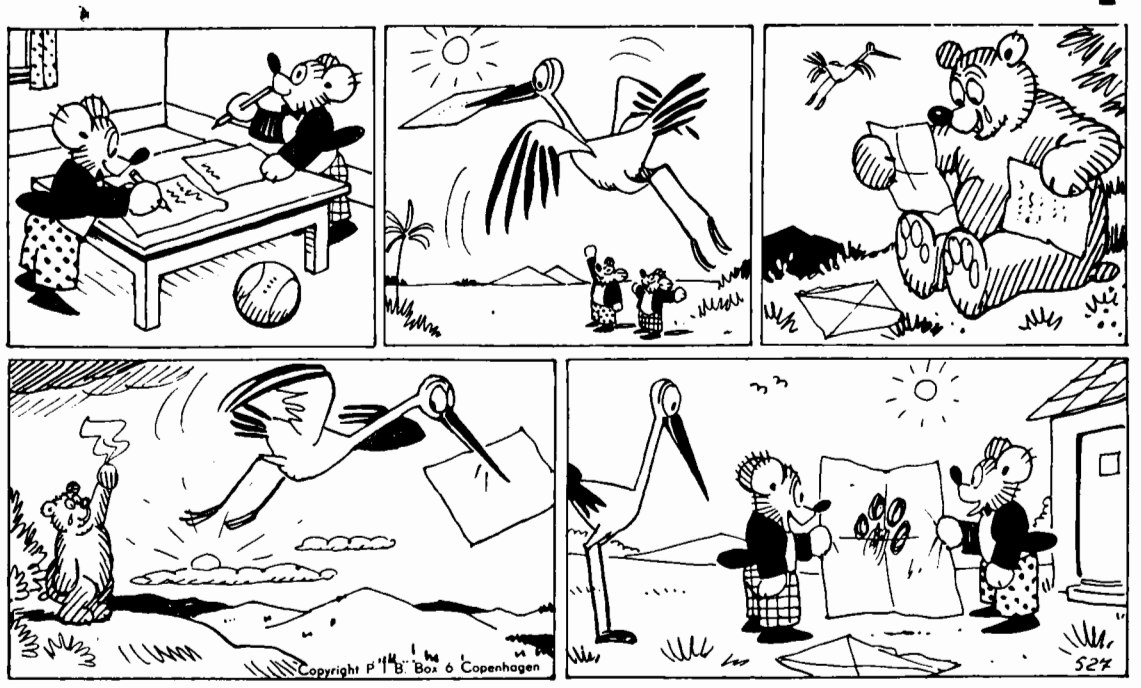

BIM EN BAM SCHRIJVEN EEN BRIEF

Bim en Bam schrijven een lange
brief aan tante Mina Beer.
D'ooievaar wil hem wel brengen
en je ziet, hij haast zich zeer!
Tante is met deze brief wel
héél bijzonder in haar sas.
„Jammer dat ik niet kan schrijven.
'k Wou dat ik geleerder was".

„'k Zou ze graag de hand eens drukken
die twee neefjes, ver van hier!
Weet je wat, ik zet die handdruk
keurig netjes op papier!"
D'ooievaar komt bij de beertjes,
hun verbazing is wel groot;
want daar, op een vel papier prijkt,
tante's grote berenpoot!

PAROCHIE-AGENDA

Tweede Passie-zondag,
„Palmzondag", 30 maart 1958.

Parochie St. Petrus, Boxtel.

ZONDAG: De HH. Missen zijn om half 7, kwart voor 8, 9 uur; om **10 uur** palmwijding en palmprocessie, waarna om pl.m. half 11 de Hoogmis.

HALF 7 gel. jrgt. voor Hendrikus v. d. Sande en Petronella v. d. Loo, de hsvr.; KWART VOOR 8 gel. jrgt. voor Wilhelmus Traa; Maria-altaar gel. H. Mis voor Marinus v. d. Weide vw. de Spaarvereniging; H. Hart-altaar gel. H. Mis voor Petrus v. d. Steen vw. de spaarkas „De Voorzorg"; H. Bloedkapel gel. H. Mis voor Franciscus v. d. Velden vw. zijn verjaardag; 9 UUR gel. H. Mis voor het geestelijk en tijdelijk welzijn van onze parochie en van onze parochianen; Maria-altaar gel. jrgt. voor Johannes v. d. Meijden en Jacoba v. d. Pas, de hsvr.; H. Hart-altaar gel. H. Mis voor Martinus Hubertus Giesbers; H. Bloedkapel gel. H. Mis tot een bijzondere **intentie.**

Om 10 uur begint de palmwijding, waarna palmprocessie als hulde aan Christus Koning, die door zijn lijden en dood bezit gaat nemen van zijn rijk, dat niet van deze wereld is. **Om pl.m. half 11 Hoogmis** als gez. mndst. voor Theodoor v. Heesch. In de Hoogmis volkszang: **Volksmis I en Credo III.**

Vóór 10 uur zullen onder de toren palmtakken worden uitgereikt, welke tesamen met de nog niet uitgereikte palmtakken zullen worden gewijd. Men denke er aan, dat deze palmtakken nog niet zijn gewijd en dus niet zo mee naar huis worden genomen. De wijding vindt pas plaats na 10 uur. Na de wijding volgt de palmprocessie, waaronder door het volk de volgende liederen uit de parochiebundel zullen worden gezongen: lied no. 37, no. 46 en no. 82—81. Breng dus de parochiebundel mee.

COLLECTE. Vandaag is de eerste collecte voor het Heilig Land; de tweede collecte is voor „DE KERKENBOUW IN ONS BISDOM". De nood op het gebied van Kerkenbouw is groot. Geef dus met gulle hand en laat de „cent" uit deze schaal verdwijnen!

LOF. Vandaag (zondag) en maandag is het om 7 uur Lof met rozenhoedje; maandag met gebed tot de H. Jozef en Te Deum, vw. de sluiting van de maand maart. Na het Lof zal gezongen worden: zondag lied no. 21 en maandag lied no. 68.

KRUISWEG. Op **Goede Vrijdag** is het **'s middags om 3 uur** Kruisweg voor de kinderen, waarna zegen met en verering van de relikwie van het H. Kruis; ondertussen zal gezongen worden lied no. 19.

ZUIVELGELD. In de nieuwe vasten- en onthoudingswet vragen de bisschoppen van alle gelovigen volgens oud gebruik een bijzondere aalmoes naar ieders vermogen ter voorziening in de vele caritatieve behoeften van de Kerk. Deze aalmoes kan men storten in de bus achter in de kerk of in de bus bij het katechismusdeurtje, waarop staat „zuivelgeld".

MAANDAG: KWART VOOR 7 gel. H. Mis voor Theodora Verhoeven-Timmermans vw. de kleinkinderen; HALF 8 gel. mndst. voor Hendrina v. d. Dungen; Maria-altaar gel. mndst. voor Willibrord Grilis; H. Hart-altaar gel. H. Mis voor Antoinetta v. Dongen-Pierrot; HALF 9 gez. mndst. voor Anna v. d. Hagen; Maria-altaar gel. H. Mis voor Johanna Maria v. Geel-de Koning; H. Hart-altaar gel. mndst. voor Gerdina v. Kasteren-v. Houtum.

Hedenavond om 7 uur Lof met rozenhoedje en gebed tot de H. Jozef. Voor het Tantum ergo wordt het Te Deum gezongen vw. de sluiting van de maand maart. Tot slot lied no. 68.

DINSDAG: KWART VOOR 7 gez. mndst. voor Theodora Verhoeven-Timmermans; Maria-altaar gel. jrgt. voor Petrus Schoenmakers; HALF 8 gel. jrgt. voor Barbara v. d. Heuvel-v. d. Biggelaar; Maria-altaar gel. mndst. voor Anna v. d. Hagen; H. Hart-altaar gel. mndst. voor Henrica Prick-Op de Laak; HALF 9 gez. jrgt. voor Petrus Antonius van Lieshout; Maria-altaar gel. H. Mis voor Elisabeth v. Cuijk-v. d. Meerakker.

WOENSDAG: KWART VOOR 7 gel. H. Mis voor Theodora Verhoeven-Timmermans; HALF 8 gel. jrgt. voor Jacoba en Harrie v. d. Wetering; Maria-altaar gel. H. Mis voor Henrica de Bresser-v. d. Loo vw. haar verjaardag namens de kleinkinderen v. Oorschot; H. Hart-altaar gel. H. Mis voor Hendrica de Laat; HALF 9 gel. H. Mis voor Johannes v. Hal vw. zijn verjaardag namens echtgenote en kinderen.

BIECHTUREN:

1. **Voor de kinderen: maandagmorgen om 10 uur** zullen **de jongens** van de St. Petrus- en St. Paulusschool komen biechten; zij zullen dan dinsdagmorgen gezamenlijk hun paasplicht vervullen in de H. Mis van half 8.
meisjes van de St. Jozefschool komen

Dinsdagmorgen om 10 uur zullen **de** biechten; zij zullen dan woensdagmorgen gezamenlijk hun paasplicht vervullen in de H. Mis van half 8.

2. **Voor ouderen**: ons eerste vriendelijk, maar toch dringend verzoek is: de biecht niet uit te stellen tot de laatste dag, maar gebruik te maken van de biechtgelegenheden in het begin van de week.

Deze biechtgelegenheden zijn:
Maandag dinsdag en woensdag onder de HH. Missen; **maandag en dinsdag** bovendien 's avonds **van 7 tot 8 uur; woensdag van 6 tot 8 uur.**

Witte Donderdag: 's morgens van 7 tot 9 uur; en 's avonds na de plechtigheid van 8 uur. (dus niet onder de plechheid).

Goede Vrijdag: 's morgens van 7 tot 9 uur; 's avonds vóór de plechtigheid van 6 tot 7 uur (maar niet langer dan 7 uur) **en na de plechtigheid van 8 uur.**

Paaszaterdag: 's morgens van 7 tot 9 uur; 's middags van half 3 tot 4 uur en van 6 tot 8 uur.

H. COMMUNIE

De H. Communie mag op Witte Donderdag, Goede Vrijdag en Paaszaterdag alleen uitgereikt worden onder de H. Mis of de Plechtigheid. Dus **'s morgens** wordt er **geen** H. Communie **uitgereikt** en ook **geen** H. Mis opgedragen.

In verband met de 3 avondplechtigheden op deze dagen willen wij hier de wet van nuchter-zijn voor de H. Communie nog even in herinnering brengen:

Volgens de wet van 25 maart 1957 mag men **tot 3 uur** vóór de H. Communie de maaltijd **gebruiken**; dus eten of drinken zonder enige beperking. **Tot 1 uur** vóór de H. Communie mag men iets drinken, alleen zijn hier uitgezonderd alcoholische dranken. Water mag men altijd gebruiken.

Voor onze parochie kan men zich zich houden aan de volgende uren:

WITTE DONDERDAG: **voor de H. Mis van 4 uur geldt: niet meer eten na kwart over 1 en niet meer drinken na kwart over 3.**

Voor de H. Mis van 8 uur geldt: niet meer eten na 6 uur en niet meer drinken na 8 uur.

GOEDE VRIJDAG: voor deze dag geldt: **niet meer eten na 6 uur** en **niet meer drinken na 8 uur.**

PAASZATERDAG: hier geldt: **niet meer eten na half 10** en **niet meer drinken na half 12.**

WITTE DONDERDAG OF DE DONDERDAG VAN 'S HEREN AVONDMAAL. Vandaag vieren wij de instelling van de H. Eucharistie en van het H. Priesterschap. Het is de dag van de liefde.

Om 4 uur in de namiddag zal een stille H. Mis worden opgedragen om vooral de kinderen van de lagere scholen in de gelegenheid te stellen deze dag mee te vieren door het mee-opdragen van de H. Mis en het ontvangen van de H. Communie. Ook anderen kunnen deze H. Mis mee komen opdragen en de H. Communie omvangen; de zitplaatsen zijn echter eerst gereserveerd voor de kinderen.

Deze H. Mis wordt opgedragen als gel. mndst. voor Petrus Smits.

Om 8 uur s avonds plechtige avondmis bij het Avondmaal des Heren, opgedragen als gez. jrgt. voor Anna Cornelia v. d. Meijden-v. d. Ven.

Alleen onder deze H. Mis zal de H. Communie worden uitgereikt (de koorzangers hebben voorrang op de communiebank bij het H. Hart-altaar). Men moet nuchter zijn vanaf 6 uur. In deze H. Mis volkszang: **Missa VIII.**

Na deze H. Mis wordt het Allerheiligste in processie overgebracht naar het rustaltaar, om daar bewaard te worden voor de H. Communie op Goede Vrijdag.

De **aanbidding** van Christus in de H. Eucharistie, vooral uit dankbaarheid voor deze grootste van alle gaven, zal duren **van na de H. Mis tot 's nachts 12 uur.**

Wij vertrouwen erop, dat onze gelovigen deze weinige uren, ook al is het laat, zullen doorbrengen bij Christus.

Wij willen voor deze enkele uren geen aanbiddingslijst maken, want wij zijn er van overtuigd, dat U toch wel zult komen.

GOEDE VRIJDAG OF DE VRIJDAG VAN HET LIJDEN EN STERVEN VAN DE HEER. Deze dag is een geboden **vasten- en onthoudingsdag, waarin niemand is gedispenseerd.**

Men mag dus geen vlees of jus uit vlees gebruiken; en bovendien mogen al degenen, die 21 jaar geworden zijn en nog geen 59 jaar zijn, maar één volle maaltijd gebruiken.

's Middags om 3 uur is het plechtige Kruisweg voor de kinderen, waarna zegen met en verering van de relekwie van het H. Kruis. Ondertussen wordt dan gezongen lied no. 19.

Wij willen tevens alle gelovigen wijzen op het mooie gebruik om op Goede Vrijdag om 3 uur in de huisgezinnen, winkels kantoren, fabrieken en werkplaatsen of tijdens het werk in de open lucht, enige ogenblikken stilte te bewaren en Jezus' sterven te gedenken **onder het bidden van 5 Onze Vaders en** 5 Weesgegroeten met het schietgebed: „Wij bidden U, Christus, en wij loven U, omdat G" door Uw H. Kruis de wereld hebt verlost".

's Avonds om 8 uur beginnen de plechtigheden. Het hoogtepunt van deze plechtigheden ligt bij de Kruisverering en de H. Communie. Wij vertrouwen er op, dat alle gelovigen, die deze plechtigheden komen meevieren, ook het Kruis komen vereren en de H. Communie ontvangen, om zo deelachtig te worden aan de vruchten van de Verlossing. Wil men deze avond communiceren, dan moet men nuchter zijn vanaf 6 uur. Bij het communiceren hebben de koorzangers voorrang op de communiebank bij het H. Hart-altaar.

PAASZATERDAG OF DE HEILIGE PAASNACHT. In deze nacht vieren wij de Verrijzenis van Christus, die haar hoogtepunt vindt in de H. Mis als een jubelkreet van overwinningszekerheid.

De plechtigheden van deze Paasnachtwake beginnen **om half 11 's avonds.** Na de plechtigheden van half 11 volgt om pl.m. 12 uur de H. Mis, welke opgedragen wordt als een gez. H. Mis voor Johanna Maria v. Geel-de Koning en Maria Loerakker-v. Geel.

De H. Communie wordt alleen uitgereikt onder de H. Mis (de koorzangers hebben dan voorrang op de communiebank bij het H. Hart-altaar). Wil men communiceren, dan moet men nuchter zijn vanaf half 10. In de H. Mis volkszang: **Missa I.**

Kaarsen voor deze plechtigheid zijn achter in de kerk verkrijgbaar voor de prijs van één kwartje (25 cent) per stuk.

Wij hopen, dat onze gelovigen, na de avondviering op Goede Vrijdag te hebben meegevierd, waarin we herdenken Christus' sterven, ook deze avond in groten getale aanwezig zullen zijn, om Christus' verrijzenis mee te vieren, die toch de voltooiing is van onze Verlossing.

's Morgens is er gelegenheid om wijwater te halen van 8 tot 9 uur.

Zijn **voornemens een christelijk huwelijk aan te gaan volgens het gebruik van onze heilige Moeder de Kerk:** Cornelis Johannes van de Laak, uit deze parochie en Maria Johanna Helena Dankers, uit de par. van het H. Hart; Marinus Henricus Joannes Cornelissen, uit de par. van de HH. Harten te 's-Bosch en Martina Hendrika van den Langenberg uit deze parochie.

Dit is van hen de eerste afkondiging.

Johannes Henricus Hobbelen, uit de par. van het H. Hart en Petronella Francisca Johanna Huberta Koks uit deze par.; Henricus Josephus Godefridus Melis uit Tilburg (Korvel) en Wilhelmina Adriana Eltink uit deze par.; Martinus Wilhelmus Marinus Rooyendijk, uit de par. van het H. Hart en Jacoba Anna Maria de Laat, uit deze par.; Godefridus Arnoldus Henricus de Leyer, uit de par. van het H. Hart en Catharina Jacquelina Cornelia Clercx uit deze par.; Carolus Hubertus van Poppel ,uit Tilburg (par. Gasthuisstraat) en Johanna Elisabeth Maria van der Meyden, uit deze par.

Dit is van hen de tweede afkondiging.

Martinus van Heeswijk, uit Schijndel (St. Servatius) en Antonia Maria Dankers, uit deze parochie; Gijsbertus Jacobus Franciscus Wanders, uit Nijmegen (par. H. Petrus Canisius) en Laura Willy Alberta Theresia van Kol, uit deze parochie.

Dit is van hen de derde afkondiging.

Huidgenezing
Huidzuiverheid - Huidgezondheid
PUROL
Puistjes verdrogen door Purol-poeder

Parochie H. Hart, Boxtel.

Vandaag zijn de HH. Missen in de kerk om kwart voor zeven, acht uur en kwart over negen.

Om tien uur begint de palmwijding voor het hoofdgebouw van het St. Ursula-klooster. De gelovigen brengen zelf een palmtak mee of ontvangen deze bij de ingang aan de zijde van de kapel.

Voor het verloop van deze plechtigheid en de daaropvolgende processie ter ere van Koning Christus volge men de aanwijzingen in het programma en van de orde-commissarissen.

Ongeveer half elf begint de plechtige Hoogmis met volkszang, waaronder de Passie zal worden voorgedragen.

De kerk blijft GESLOTEN tot de aankomst van de processie, die ongehinderd de voorrang moet hebben.

In de Burcht zijn de diensten zoals op zondag.

De eerste schaal gaat vandaag voor het „Heilig Land"; de tweede voor de nieuwe parochiekerk in Boxtel.

Des avonds is het om zeven uur Lof met oefeningen van gebed en boete vanwege de H. Vastentijd.

MAANDAG is het des avonds om half acht Lof met „Te Deum" tot sluiting van de maand maart.

DONDERDAG — WITTE DONDERDAG, herdenking van de instelling van de H. Eucharistie. Voor de leerlingen van onze lagere scholen (tot en met de 5e klassen) is om vier uur n.m. een gel. H. Mis in de kerk. Voor de parochianen welke des avonds moeilijk kunnen komen wordt om half zes n.m. in de kerk en om half zeven n.m. in de Burcht een gel. H. Mis gecelebreerd. Onder al deze HH. Missen kan men communiceren.

Des avonds is om acht uur in de kerk de plechtige Avondmis, voor de gelovigen, waaronder de voetwassing zal plaats vinden, het symbool van christelijke naastenliefde.

De schaal zal dan omgaan voor een parochiëel werk van naastenliefde. Ook onder deze H. Mis kan men communiceren. Deze H. Mis is met volkszang (1ste uit volksmisboekje).

De aanbidding na deze plechtigheid duurt tot 12 uur middernacht.

VRIJDAG — GOEDE VRIJDAG. Na de middag om vier uur oefening voor de kinderen van onze scholen (tot en met de 5e klassen). Om acht uur des avonds vangt de grote namiddagdienst aan, de herdenking van Christus' Lijden en Sterven. Deze plechtigheid besluit met de communiedienst voor priesters en gelovigen.

Deze dag is het geboden vasten- en onthoudingsdag.

ZATERDAG — PAASZATERDAG, STILLE ZATERDAG. Des morgens geen plechtigheden en geen H. Mis. Des avonds om HALF ELF begint de plechtige PAASWAKE. Wij gaan met Christus de verrijzenis vieren: wijding van het nieuwe vuur en de Paaskaars — van het doopwater — hernieuwing van de doopbeloften — daarna plechtige Vigiliemis van Pasen. Deze H. Mis is met volkszang (boekje blz. 50). Na het einde van deze H. Mis zingen allen het „Christus vincit".

BIECHTUREN in deze week zijn: Maandag, dinsdag en woensdag, des morgens voor en onder de HH. Diensten en des avonds van 6 tot 9 uur (men kome liever maandag en dinsdag dan woensdag).

Op Witte Donderdag wordt des morgens biechtgehoord (in twee biechtstoelen, vanwege het thuisbrengen van de Paascommunie aan de zieken) tot 10 uur en na de middag van 5 uur tot half 8. NIET na de plechtige Avondmis.

Op Goede Vrijdag wordt des morgens biechtgehoord tot 10 uur en na de middag van 5 uur tot half 8. Daarna niet meer.

Op Paaszaterdag wordt biechtgehoord des morgens tot 10 uur en na de middag van 3 tot 8 uur en niet later vanwege de plechtigheden. Deze biechtregeling geldt zowel voor de kerk als de Burchtkapel.

Voor het NUCHTER ZIJN voor de H. Communie volge men de nieuwe nuchterheidswet. Men mag tot drie uur voor de H. Communie vaste spijzen gebruiken en tot één uur voor de H. Communie drinken. (Bijv. de kinderen welke op Witte Donderdag onder de H. Mis van 4 uur n.m. communiceren mogen eten tot half 2 en drinken tot half 4).

Men passe dit toe op het communiceren in de HH. Missen van half 6, half 7 en 8 uur. Evenzo voor het communiceren onder de plechtigheden van Goede Vriidag en Paaszaterdag.

Voor Palmzondag, Witte Donderdag en Goede Vrijdag worden tekstboekjes verkocht à 15 cent per drie boekjes en paaskaarsjes voor 15 cent. Tekstboekjes voor Paaszaterdag worden in de kerk klaargelegd.

Zaterdagmorgen kan men vanaf half negen gewijd water afhalen aan de kerk.

Zaterdag is het GEEN vasten- en onthoudingsdag.

De gelovigen worden verzocht hun vasten-aalmoes deze week te storten in de offerbus voor „zuivelgeld" achter in de kerk.

ZONDAG: In de Kerk: kwart voor 7 l.d. tot bijz. intentie; 8 uur l.d. voor overl. ouders (M. Timmermans en C. v. Beek); kwart over 9 l.d. voor levende en overleden leden van Stille Omgang; half 11 HOOGMIS voor het geestelijk en tijdelijk welzijn der parochianen.

In de Burcht (Z.E. Pater Kohlman): half 8 l.d. voor overl. ouders en zoon (L. v. d. Steen, Agnes v. Handel en Adr. zoon); kwart voor 9 l.j. voor overleden zoon (André Leenen); 10 uur l.d. voor overl. zoon (Th. v. d. Boogaard); 11 uur l.d. voor Marinus v. d. Weide vw. venters zuivelfabr. de Hoop.

MAANDAG: 7 uur l.d. voor Arnoldus v. Dijk vw. de kinderen; zijaltaar l.j. v. Catharina Lambrechts-Marijnissen; kw. voor 8 l.j. voor Kees van Schaaijk; half 9 l.d. voor Hubertus Jos. v. Susante en Jos de zoon.

In de Burcht: half 8 l.d. voor Francyna v. d. Meerendonk-v. Oirschot te Liempde overl.

DINSDAG: 7 uur l.d. voor Theodora v. Kollenburg vw. boerinnenbond; zijaltaar l.d. voor overl. ouders Soeterings-Meijs; kw. voor 8 l.j. voor Antonius v. d. Wetering, Jacoba Janssen z.e. en overleden fam.; half 9 l.d. voor Henricus v. Liempd vw. de buurt.

In de Burcht: half 8 l.j. voor Cornelia Lambrechts-v. Erp.

WOENSDAG: 7 uur l.j. voor Petrus Hubertus de Werd; zijaltaar l.d. voor Leo de Laat; kw. voor 8 l.d. voor Christina Baaijens-v. d. Akker; half 9 l.d. voor Theodora v. Kollenburg vw. de buurt.

In de Burcht: hal f8 l.j. voor Anna de Werd-de Leijer.

DONDERDAG: 4 uur n.m. l.d. tot

In de Burcht: half 8 l.j. voor Anna de rica v. Dongen; 8 uur n.m. pl. gez. H. Mis tot bijz. intentie.

In de Burcht: half 7 n.m. l.d. tot bijz. intentie.

VRIJDAG — GOEDE VRIJDAG: 4 uur n.m. oefening voor de kinderen; 8 uur n.m. plechtigheden met Communieritus.

ZATERDAG: half 11 n.m. plechtige Avondwake en Vigilie-Mis.

Dames handen ruw of schraal
HAMEA-GELEI Tube 95 ct

Parochie H. Lambertus, Gemonde

Alle berichten, plechtigheden, uren van biechten hebt U thuis gekregen.

HH. Misen op PALMZONDAG: 7 uur jrgt. voor Hendricus Timmermans; half 9 voor Adriaan v. Grinsven overl. in Amsterdam m. k.; 10 uur jrgt. voor Petrus Kapteins, Christina de hsvr. en Cornelia de dochter; 11 uur Hoogmis voor de parochianen.

Zondagavond om 7 uur Kruisweg voorafgegaan door rozenhoedje.

Door de week één H. Mis te half 8.

MAANDAG: jrgt. voor Antonetta v. d. Linden.

DINSDAG: jrgt. voor Catharina v. d. Besselaar-v. d. Ven.

WOENSDAG: jrgt. voor Wilhelmus Kemps.

DONDERDAG — WITTE DONDERDAG: 4 uur jrgt. voor Adrianus van Gerwen; 8 uur tot bijzondere intentie.

ZATERDAG: Avondmis voor overl. pastoor.

Op Palmzondag is de collecte voor de plaatsen in H. Land.

Kindermis: Dinsdag om half 8; Witte Donderdag om 4 uur; op Goede Vrijdag om half 11 voor de kinderen.

In verband met de a.s. gemeenteraadverkiezingen worden de stemgerechtigden onder Boxtel verzocht a.s. zondag circa 12 uur bij Fr. v. d. Boogaard in de zaal te komen.

Tot voorzitter van de plaatselijke N.C.B. van Gemonde werd gekozen Adr. v. d. Ven uit de Broekstraat.

Parochie H. Theresia, Boxtel.

PALMZONDAG: om **7 uur** H. Mis voor Gerarda Schellekens-Schalkx vw. de buurt; om **half 9** jrgt. voor Jan Verhoeven en Gertrudis de hsvr.; om **10 uur palmwijding en processie ter ere van Christus-Koning,** gevolgd door de plechtige Hoogmis (voor het welzijn van de parochie) met het Lijdensverhaal.

De eerste schaal is voor het H. Land en de tweede voor de kerkenbouw in ons bisdom.

Om half 3 het Lof, waarna gelegenheid tot biechten.

MAANDAG: om 7 uur H. Mis voor Marinus Bergman vw. de kinderen; om kwart voor 8 H. Mis voor Maria v. d. Pas-v. d. Ven vw. de Boerinnenbond.

DINSDAG: om 7 uur jrgt. voor Martinus v. d. Loo en Wilhelmina van Orten de hsvr.; om kwart voor 8 jrgt. voor Antonius v. d. Meyden.

WOENSDAG: om 7 uur H. Mis voor Petrus Kruyssen en Theodora van Strijp de hsvr.; om kwart voor 8 H. Mis voor Albertus van Vugt.

Deze 3 dagen wordt er biechtgehoord vóór en na de HH. Missen, en woensdag ook des morgens van 9 tot 10 en des avonds van 6 tot 8 uur.

WITTE DONDERDAG: des morgens wordt plechtig de H. Communie thuisgebracht bij degenen, die **wegens ziekte** of ouderdom deze dagen niet in de kerk kunnen komen. Des middags wordt biechtgehoord **van 3 tot 4 uur.**

Des avonds om 8 uur de plechtige H. Mis (voor het welzijn van de parochie) ter herdenking van het Avondmaal des Heren.

GOEDE VRIJDAG: **geboden vasten- en onthoudingsdag. Des middags om 3 uur de plechtige Dienst ter gedachtenis aan het Lijden en Sterven des Heren.**

Des avonds om 8 uur wordt de oefening van de Kruisweg gehouden, waarna gelegenheid tot biechten in de beide biechtstoelen.

PAASZATERDAG: **gelegenheid tot** biechten des morgens **van 9 tot 10 uur,** en des middags **van 4 tot 6 uur** in beide biechtstoelen. (Gelegenheid tot het halen van wijwater: de **volgende** week zaterdag).

De viering van de Paasnacht: begint zaterdagavond om kwart voor 11.

De beide andere HH. Missen op Paasmorgen zijn om 8 uur (plaatsen vrij) en om 10 uur.

Dames. **Tere huid?** Babyderm-zeep

Parochie H. Willibrordus, Esch.

Op Palmzondag zijn de HH. Missen om 7 uur en half 9. Om 10 uur plechtigheid der **Palmwijding** en **Palmprocessie,** die — bij goed weer — begint vóór het klooster „Sint Jozefzorg", daarna Hoogmis met assistentie. Men wordt verzocht tijdig aanwezig te zijn bij het klooster.

Tweede schaalcollecte voor het Heilig Land en tevens voor de Kerkenbouw in ons Bisdom.

Na de middag om 3 uur Lof met Rozenhoedje.

Maandagavond Lof met Te Deum tot sluiting der maand van Sint Jozef.

Voor bijzonderheden betreffende de grote dagen der **Goede Week** raadplege men het vouwblad, dat huis aan huis verspreid is, ook voor de dagen en uren, waarop biecht wordt gehoord.

Wie door vergissing géén blad ontving, vrage er een aan de pastorie.

Men gelieve te denken aan de bijdrage voor het **Zuivelgeld** in de bus achter in de kerk.

De eieromgang is wegens omstandigheden enige tijd uitgesteld.

ZONDAG: 7 uur jrgt. voor Hendricus van de Sande; half 9 H. Mis voor Jordanus Dieden; Hoogmis voor de parochie.

MAANDAG: 7 uur H. Mis voor Johanna Maria van Vessem-v. Beurden; 8 uur H. Mis voor Josephus Konings.

DINSDAG: 7 uur jrgt. voor Johannes van der Staak; 8 uur jrgt. voor Jan Konings-v. Brunschot.

WOENSDAG: 7 uur mndst. voor Marinus van den Bogaard; 8 uur jrgt. voor Wilhelmina Konings.

DONDERDAG: 5 uur jrgt. voor Anna v. d. Meijden-v. d. Ven; 8 uur Avondmis gef. jrgt. voor de Zeereerw. Heer Alphonsus Sprengers, gewezen Pastoor dezer parochie.

VRIJDAG:

ZATERDAG: Avondmis gef. gez. jrgt. voor Ida Verhoeven.

St. Charles, Hal, Boxtel.

„Palmzondag", 30 maart 1958.

Om half 10 begint de palmwijding, gevolgd door palmuitdeling en de processie. Allen worden verzocht daaraan deel te nemen om zo hulde te brengen aan Koning Christus, die ons door Zijn Lijden verlost heeft.

Onmiddellijk na de processie volgt de plechtige Hoogmis.

Vanmiddag om half 6 speciale vastenoefening om ons beter voor te bereiden op de viering van de mysteries van de Goede Week. Laat uit elk gezin iedereen komen, die thuis op die tijd gemist kan worden.

Woensdag gelegenheid om te biechten van 3 uur tot half 8, vrijdag direct na de plechtigheden in de namiddag, zaterdag van 3 tot 7 uur.

Op Witte Donderdag, Goede Vrijdag en Paaszaterdag zijn de Donkere Metten 's morgens om kwart over 8.

Op Witte Donderdag is de Avondmis, waaronder de plechtige voetwassing, om 6 uur. Na de Avondmis aanbidding van het Allerheiligste Sacrament tot middernacht.

Op Goede Vrijdag zijn de hoofdplechtigheden om 3 uur. 's Avonds om 8 uur Oefening van de H. Kruisweg.

Op Paaszaterdag begint de plechtige Paaswake 's avonds om kwart voor 11; bij de ingang van de kapel zullen tekstboekjes en waskaars te verkrijgen zijn.

Wie op deze laatste drie dagen van de Goede Week wil communiceren, mag 3 uur tevoren niets meer eten en één uur tevoren niets meer drinken tenzij water. Wat betreft het niet meer eten komt dit voor de oefeningen in onze kapel hierop neer, dat men op Witte Donderdag nuchter moet blijven vanaf half 4, op Goede Vrijdag vanaf half 1, en op Paaszaterdag vanaf half 10 's avonds. Wie in de nachtwake van Paaszaterdag communiceert kan niet opnieuw op Paaszondag communiceren.

Vandaag is onder de H.H. Missen de schaalcollecte voor het onderhoud van de kapel, de 2e collecte is voor het H. Land.

Op eerste Paasdag zijn de H.H. Missen zoals gewoonlijk, dus om 7 uur, half 9 en om kwart voor 10.

ZONDAG: om 7 uur voor Cornelis v. d. Broek, om half 9 voor Johanna de Greeff-van Exsel, om half 10 tot zekere intentie.

MAANDAG: om kwart over 7 voor Wilhelmina v. d. Sande.

DINSDAG: om kwart over 7 voor Johanna de Greeff-van Exsel.

WOENSDAG: om kwart over 7 voor de Fam. v. d. Aker-de Visser.

Misdien aars om half 9: Gebrs. Olislagers.

Raadsvergadering Liempde

Spoedig geheel Liempde aangesloten op het electriciteitsnet

OOK MEER ARMSLAG MET WATERLEIDING.

De laatstgehouden openbare gemeenteraadsvergadering te Liempde ontleende haar belangrijkheid vooral aan de voorstellen met betrekking tot de nieuwe aansluitingen op het electriciteits- en het waterleidingnet.

Na de totstandkoming van het electriciteitsnet op Kasteren heeft het gemeentebestuur bij de P.N.E.M. pogingen in het werk gesteld om de nog niet aangesloten percelen (17 stuks) aangesloten te krijgen, zodat de gehele gemeente van electriciteit is voorzien. De aanvankelijke offertes van de P.N.E.M. waren zo ongunstig dat aan aansluiting niet te denken viel. De laatste offerte van de P.N.E.M. was echter zodanig dat B. en W. met de belanghebbenden een tweetal besprekingen belegde, waarbij nagenoeg unaniem met de voorstellen is ingestemd. Voor deze aansluiting moet de gemeente gedurende 30 jaren een annuïteit betalen van *f* 3864,29, waartegenover iedere belanghebbende gedurende dezelfde tijd een vrij hoge baatbelasting moet betalen, welke gemiddeld neerkomt op *f* 90,— per jaar per aangesloten perceel, waarbij dan getracht zal worden de bijdragen van de betrokkenen vast te doen stellen op 50 %, zoals dit ook voor Kasteren is geschied. Het voorstel werd vervolgens met algemene stemmen aangenomen.

Aan een particulier (A. S.) die ook wenst aan te sluiten zal een bijdrage van *f* 300,— verleend worden.

Hierna kwam aan de orde een voorstel tot verlening van een crediet voor de uitbreiding van het waterleidingsnet (onrendabele gebieden). De voorzitter deelde mede, van de Waterleidings Maatschappij „Oost Brabant" een aanbieding gekregen te hebben om de nog niet op het waterleidingnet aangesloten percelen thans aan te sluiten op voorwaarde dat de gemeente, in afwachting van de te verkrijgen subsidie daarin van ± 70 %, de kosten van de aansluiting vóórfinanciert, hetgeen betekent dat de gemeente jaarlijks een bedrag van ± *f* 5000,— op de begroting dient te plaatsen. Buiten deze aansluitingen zullen echter vallen de percelen rond Gerritshoeve en Annahoeve, waarvan de kosten zo hoog zijn dat aan aansluiting voorlopig niet te denken valt, terwijl getracht zal worden de panden Vleutstraat 2 en 4 ook in deze uitbreidingen opgenomen te krijgen. De te verwachten subsidie op de uitbreidingen zal dan in ieder geval in een periode van 1 tot 5 jaar verkregen worden van het Ministerie van Sociale Zaken. B. en W. waren van mening dat deze kans niet gemist mag worden en stelden derhalve voor het gevraagde crediet beschikbaar te stellen, waartoe met algemene stemmen werd besloten.

Het voorstel tot intrekking van het besluit tot 3e wijziging van de begroting 1957 (vernieuwing brug over de rivier „De Dommel" in Kasteren) werd op voorstel van B. en W. aangehouden.

Ten behoeve van het gemeentepersoneel stelde de Raad een regeling vast voor verstrekking van dienst- en werkkleding. De kosten hiervan zullen neerkomen op ± *f* 60,— per jaar per persoon, terwijl belanghebbenden zelf ¼ deel van de kosten zullen moeten betalen. Nader bezien zal nog worden of de werkkleding door de gemeente beschikbaar wordt gesteld dan wel dat de arbeiders een bepaalde toelage wordt gegeven. Op het verzoek van A. Schalkx (raadslid) om hem de woningwetwoning te verkopen die hij momenteel in huur heeft, werd gunstig beschikt. De woning zal verkocht worden tegen de boekwaarde, zijnde *f* 11.399,98 met aftrek van de toegekende premie en 10-jaarlijkse bijdrage.

Tenslotte volgde een algemene bespreking inzake verbetering en verharding van diverse wegen.

LIEMPDE.

HENGELSPORT.

On de in café Sanders gehouden jaarvergadering van Hengelsportvereniging „De Laatste Kans" werd de viering van het 10-jarig bestaan besproken. Besloten werd om dit tweede lustrum dit jaar niet onopgemerkt te laten voorbij gaan.

Tijdens de eerstvolgende ledenvergadering zullen hieromtrent nadere voorstellen ter tafel worden gebracht. Het aantal leden bedraagt momenteel 43.

De contributie is met ingang van dit jaar verhoogd tot *f* 0,75 per lid per maand.

Het inleggeld voor nieuwe leden werd door de vergadering wederom vastgesteld op *f* 10,— per lid.

Het onvolledig geworden bestuur kreeg weer de gewenste samenstelling door toevoeging van de heer A. Ophey.

Naar de voorzitter mededeelde is voor het seizoen 1958—1959 nog geen vis uitgezet, maar zijn de bestellingen hiervoor reeds gedaan.

Parochie St. Jan's Onthoofding, Liempde.

ZONDAG: half 7 l. j. voor Joh. Christ. v. Gestel; 8 uur l. j. voor Petrus Egelmeers en Maria de hsvr.; 10 uur de hoogmis tot welzijn der parochie. Aan de processie nemen buiten de priesters en het zangkoor alleen de kinderen deel, die dit jaar hun plechtige 1e H. Communie hebben gedaan. De andere gelovigen worden echter dringend verzocht, een palm-tak mee te brengen, om aldus in wil deel te nemen aan de processie: ook deze palmtak wordt door een aparte zegening van de priesters tijdens de plechtigheden gewijd. Na de middag om 3 uur het Lof. In alle H. Missen de 1e schaal voor de missie in het H. Land: de zwarte buil voor de kerkenbouw in ons bisdom. (Nog *f* 100,— ontvangen van iemand voor het cadeau aan Mgr. Bekkers, zodat dit nu bedraagt *f* 1872,—)

MAANDAG: half 7 z. j. voor Theod. Versantvoort; 7 uur l. j. voor Hendrica Joh. Christ. v. Gestel— 8 uur l. m. voor Anna v. d. Broek; 's avonds om half 8 Lof tot sluiting der maand met „Te Deum". Na het Lof te zingen lied no. 3.

DINSDAG: half 7 z. j. voor Maria Theod. Versantvoort; 7 uur l. m. voor Johannna Frans v. Beers v.w. de kinderen en kleinkinderen; 8 uur l. j. voor Corn. Rovers en Lamberdina de hsvr.

WOENSDAG: half 7 z. j. voor Joh. Welvaarts; 7 uur l. j. voor Petrus Smulders en Ida de hsvr. 8 uur l. j. voor Corn. v. Heerebeek-v. Asveld,

Dinsdag en Woensdag na de middag biechthoren van 2—4 en van 6—9 uur. Zaterdag van 2—4 en van 5—7: de Eerw. Pater Theodoor zal op die uren (alsook zondag namiddag van 2—3 en van 4—5 biechthoren in de biechtstoel van de Pastoor.

DONDERDAG 's namiddags om 5 uur gel. H. Mis, l. j. voor Adr. Koppens en Maria de hsvr., waaronder gelegenheid te communiceren; om half 8 plechtige H. Mis tot welzijn der parochie, onder welke H. Mis insgelijks gelegenheid is te communiceren. De leden der Erewacht van het H. Sacrament, worden verzocht allen zoveel mogelijk aanwezig te zijn om het H. Sacrament te begeleiden, wanneer dit na de H. Mis in processie van het hoogaltaar naar het zijaltaar wordt gebracht, om daar, volgens voorschrift, ter aanbidding te blijven rusten tot 's nachts 12 uur, zodat ook tot dat uur de kerk open blijft. Op Goede Vrijdag zal het weer ter aanbidding op het zijaltaar zijn vanaf 's morgens half 7 tot 's namiddags 3 uur. Donderdagavond na beëindiging der plechtigheden te zingen het lied: „Komt, laat ons gaan aanbidden".

Op GOEDE VRIJDAG aanvang der plechtigheden om 3 uur namiddag. Alle alsdan aanwezigen worden verzocht deel te nemen aan de plechtige Kruisverering. Tot slot uitdeling van het geconsacreerde Brood, dat van Witte Donderdag is overgebleven, m.a.w. uitdeling der H. Communie.

Opdat de plechtigheden op Goede Vrijdag niet te lang duren worden van de kinderen alleen die kinderen voor de Kruisverering en de H. Communie verwacht, die hun plechtige 1e H. Communie hebben gedaan en oudere.

Voor de kinderen onder de plechtige 1e H. Communie 's nam. om 2 uur kruiswegoefening, welke insgelijks — zoals van ouds — zal plaats hebben voor alle gelovigen 's avonds om half 8, met na die oefening het lied: „Kruisbeeld, kruisbeeld" en de verering van de reliquie van het H. Kruis.

ZATERDAG vangt de zogenaamde Paaswake aan 's avonds om kwart voor 11, zulks volgens voorschrift.

Nadat het nieuwe vuur is gewijd, de Paaskaars (Christus, het licht der wereld voorstellend) is ontstoken en driemaal het „Lumen christi" met het antwoord van alle gelovigen: „Deo Gratias" heeft geklonken, worden de kleine kaarsjes der gelovigen aan de paaskaars ontstoken — de gelovigen blijven die in de hand houden tot na de dan volgende lofzang op de Paaskaars. De verdere volgorde is:

1e. Verschillende lezingen.

2e. het 1e gedeelte van de Litanie van Alleheiligen, door de gelovigen mede te zingen.

3e. Wijding van de doopfont. Wijwater zal verkrijgbaar gesteld worden donderdag-, vrijdag- en zaterdagmorgen na de H. Mis van 8 uur in de volgende week.

4e. Hernieuwing der doopbeloften door de gelovigen.

5e. het 2e gedeelte van de Litanie van Alleheiligen.

6e. de plechtige verrijzenis-mis: deze wederom tot welzijn der parochie.

Nota 1a. Een priester zal vanaf de preekstoel aanwijzingen geven, wat de gelovigen telkens te doen hebben.

2e. Om met devotie de plechtigheden te kunnen volgen is het als 't ware noodzakelijk een tekstboekje te bezitten; dat der Paaswake zal apart à 10 cent te koop zijn, ook nog op zaterdag, dat van de 3 dagen vóór en na de H. Missen.

3e. Zij, die wensen te communiceren op donderdag, vrijdag of zaterdag zullen vanaf 3 uur te voren niets mogen eten vanaf 1 uur te voren niets mogen drinken tenzij water, en vanaf 's nachts 12 uur geen sterke dranken mogen gebruiken en ook geen wijn of bier tenzij — wat hier geen gebruik is — bij de hoofdmaaltijd.

4e. Paaskaarsjes zullen verkrijgbaar zijn vóór het begin der plechtigheden op zaterdagavond à 25 cent bij de ingang der kerk. Men wordt beleefd verzocht met gereed geld te betalen, en tijdig zich te voorzien van het paaskaarsje.

5e. Men mag slechts éénmaal op één en dezelfde dag te communie gaan.

In de Kapel der Eerw. Zusters.

Maandag 7 uur l. m. voor Johanna Frans v. Beers als overl. lid H. Cunera. Dinsdag 7 uur l. m. voor Paulus Vos als overl. lid H. Bernadette. Woensdag 7 uur l. m. voor Francina Corn. v. d. Meerendonk als overl. lid Boerinnenbond.

Vrijdag (Goede Vrijdag) geboden vasten- en onthoudingsdag. Zaterdag is het geoorloofd vlees te gebruiken.

Gedoopt: Petrus Marinus Jos. zoon van Franc. Vermeer-Stoof; Maria Josepha dochter van Ant. v. Esch-v. Gestel.

Paasaanbieding

Dames blouses No Iron . . . . f 5,95
Nylons van f 2,98 voor f 1,98

Spotkoopjes in Dames-, Heren- en Kinder-ondergoed

Heren overhemden vanaf . . . f 5,75
Anklets en herensokken vanaf . f 1,29

Speciale koopjes in **mousse anklets** voor kinderen

Krimpvrije overals voor mannen en kinderen ✶ **Spotkoopjes**

Klein maar Dapper
RECHTERSTRAAT 67 BOXTEL

WASMACHINES
ERRES – RILOX – RUTON – PANDA – enz.
De beste merken.
Fa. L. W. v. d. BROEK
Clarissenstraat 3 — Boxtel — Tel. 479

Bij de overdracht van onze zaak danken wij allen die wij gedurende 40 jaar tot onze klanten hebben mogen rekenen, in het bijzonder de Eerw. Fraters van Huize De La Salle.

Gaarne bevelen wij de heer v. Boxtel, door wie onze slagerij zal worden voortgezet, aan bij winkel- en huisbediening.

✶ **A. v. d, Sande-v. d. Heijden**
Stationstraat 69

En toch is de Gildeslager voordeliger!
Vrijdag en zaterdag

RIBVLEES v.a. f 2,48 p. 500 gr.
VERSE WORST (puur varkensvlees) f 1,40 per 500 gr.
KINNEBAK f 1,50 per kg.

Ons gildepakket 150 gram Boterhamworst 48 ct.

A.s. maandag Halscoteletten 300 gram voor 98 ct. en 150 gram Ontbijtspek voor 58 ct.

A.s. dinsdag en woensdag:
Vers mager Spek . . . . . f 1.20 per 500 gram
Verse Worst . . . . . f 1.40 „ „ „
150 gram Saucijs (fijn of grof) 68 ct
A.s. donderdag 300 gram Hachévlees . . . . f 1.05

JAN POOS Fellencord 2 Telefoon 372

Koninklijke Kousen- en Sokkenfabrieken
M. JANSEN DE WIT N.V.
vraagt voor haar onderneming te Schijndel
NETTE MEISJES
voor de afdelingen sorteerderij en naaierij
Goede lonen, ook tijdens de leertijd
Aantrekkelijke spaarregelingen
Aandeel in de winst
★
Aanmelding: dagelijks van 9.00-12.00 uur en van 14.00-17.00 uur en bovendien woensdagavond van 17.30-19.30 uur op de personeelafdeling te Schijndel.

Grote Levensverzekering- en Varia-Mij
vraagt voor bestaande portefeuille te Boxtel
actieve Vertegenwoordiger
Geboden: vast salaris plus provisie en premievrij pensioen.
Voor vakkundige opleiding wordt zorg gedragen.
Aanvangsalaris f 67.50 per week.
Brieven onder nr 274 Molenstraat 19

Koninklijke Kousen- en Sokkenfabrieken
M. JANSEN DE WIT N.V.
SCHIJNDEL
vraagt voor haar Tariefbureau
een accurate ADMINISTRATRICE
Mulo-diploma of enige jaren kantoorervaring vereist
Aanmelding: dagelijks van 9.00-12.00 uur en van 14.00-17.00 uur en bovendien woensdagavond van 17.30-19.30 uur op de personeelafdeling te Schijndel.

Bij
BOVENDEERT
is het
VOORJAAR
Zie onze nieuwe voorjaarsmodellen Dames- en Herenschoenen
★ ★ ★
Keuze uit de beste merkschoenen als: Timtur, Neerlandia, Onita, Avang, Fort, Aero, enz. enz.
Schoenhandel naast Gemeentehuis

Vrijdag 28 maart om 2 uur n.m.
OPENING van onze nieuwe zaak in groenten en fruit
Barrierweg 7, Liempde
Op dit adres vindt U ook alles op het gebied van land- en tuinbouwgereedschappen.
Tevens het aangewezen adres voor tabak, sigaren en sigaretten.
J. v. d. Berk
Barrierweg 7 — Liempde
Depôt Buta-Gas

Bij de beëindiging van mijn zaak zeg ik mijn cliënten hartelijk dank voor begunstiging en vertrouwen, mij in zo'n lange reeks van jaren geschonken.
Gaarne wil ik hun de heer J. v. d. Berk als mijn opvolger in de branches Tabaksartikelen en Buta-Gas aanbevelen.
W. ROVERS ★ ★ ★ ★ ★ ★
Barrierweg 7, Liempde

Zonder 'n paar anklets, sokken of nylons uit onze enorme sortering bent U met Pasen niet van top tot teen gekleed!
✶

Heren Anklets vanaf f 1,95
Heren Sokken vanaf f 2,40
Kinder Sportkousjes en Sokjes
Setter Set Nylons, in diverse moderne tinten, vanaf . . . . . f 2,95
Voor kousen en sokken naar de speciaalzaak! Daar vindt U de grootste keuze!
P. MELIS-GRILIS
KOUSEN – SOKKEN – KOUSENREPARATIE
Kruisstraat 1 ✶ Tel. 363

Leert zelf Uw kleding maken!
Geeft U op voor de Naai- en Knipcursussen. Aanvang cursus a.s. maandag 31 Maart.
Tevens neem ik v.a. 31 maart de praktijk van Mej. W. v. Roosmalen over.
Mej. L. v. d. Broek
Gediplomeerd Lerares Coupeuse E.N.S.A.I.D.
Clarissenstraat 5 Boxtel

Bij Fa. v. d. BROEK slaagt U altijd
Stofzuigers alle merken
v.a. f 120,–
Reeds v.a. f 2,– per week
★
Fa. L. W. v. d. BROEK
Clarissenstraat 3 — Boxtel — Tel. 479

Behang
zeer grote collectie moderne dessins
D.A. DROGISTERIJ v.a. f 0.78
M. OLIEMEULEN
Rechterstraat 37 v. Merheimstraat 9

KELTUM

juwelierspleet

In dit voorname

JUWELIERSPLEET

alle artikelen uit voorraad leverbaar

Fa. A. VAN VLERKEN

Kruisstraat 10 ★ Juwelier
Boxtel Horloger

Bestel ook Uw brandstoffen voor Uw oliekachel of haard bij de vakman.
Gez. Brandstoffenhandelaren - Boxtel

nylons * *meer Charme*

Meer charme door Nolanda nylons....!
Dat is heel begrijpelijk..... idealer kousen zijn er niet. Zulke prachtige modetinten. Zo wazig dun en toch zo sterk. Door de grote elasticiteit een heerlijke volmaakte pasvorm. Er zijn *Nolanda Nylons* voor iedere gelegenheid en in prijzen reeds vanaf **f 2.60**

vraagt en draagt Nolanda Nylons
GEMAAKT VAN Enkalon DE NEDERLANDSE NYLON

alleen verkoop: van deze ideale Dameskousen bij:

Fa. J. M. v. Geel-de Koning
STATIONSTRAAT 22 – BOXTEL

Speciaal adres voor Verf, Behang en Schoonmaakartikelen

★ *Voor dit jaar hebben wij een collectie behang die àf is, aangepast aan elke smaak en de prijs is bijzonder laag.* **Vanaf 78 cent per rol.**

- **Door onze service maken wij het behangen voor U gemakkelijk.**
- **Plaktafels gratis in bruikleen.**

Indien gewenst randen wij uw rollen machinaal af.
Fraaie staalboeken en handige monsterboekjes vrijblijvend ter inzage.

Grote sortering in Glansverf en Waterverf

K. JOOSTEN Tongersestraat 2 hoek Merheimstraat Telefoon 538

Kaartvereniging
„ONS GENOEGEN"
Zaterdag 29 maart
's avonds om 8 uur
RIKKEN
in Café L. DANKERS
STATIONSPLEIN
Waardebonnen als prijzen
De opbrengst van deze rikavond is bestemd voor de nieuwe kerk op de Selissenwal.

Zaterdag 29 maart
RIKKEN
bij G. VERSTIJNEN
Café „Twee Zwaantjes" te Esch
Extra serieprijs

A.s. zondag 30 maart
Groot Rikconcours
in Café van Trigt
t.b.v. Biljartclub Groene Pommerans
Prachtige prijzen
Aanvang 8 uur
Met extra serieprijs.

R.K.S.V. „Boxtel"
Vrijdag 28 maart
Rikconcours
in 't St. Paulus Jeugdhuis
Aanvang 8 uur

RIKKEN RIKKEN
A.S. ZATERDAG
Groot RIKCONCOURS
met serieprijs
42-delig eetservies
Café Huijberts
FELLENOORD
Aanvang 8 uur

Wereld Tentoonstelling
Per luxe auto iedere week naar Brussel. Verblijf twee dagen. Inlichtingen
Taxibedrijf
J.J. KETELAARS
Tel. 495 ★ Boxtel

Schoonmaaktijd!
De nieuwste soorten kastpapier
aan rollen en vellen (ook afwasbaar)
kastranden,
punaises,
alle soorten kleefmiddelen als velpon, forticol, klevon, gim-gom,
cellophaan en ander plakband,
passepartoutcarton
en nog vele andere artikelen die u dienstig kunnen zijn bij de schoonmaak vindt u bij
KANTOORBOEKHANDEL
TIELEN
STATIONSTRAAT

IK HOU VAN DE GRUYTER

die elke week zulke gezellige voordeeltjes heeft.

De Gruyter heeft tenminste iets voor zijn goede klanten óver! Wie wekelijks van de speciale aanbiedingen profiteert, bespaart nog aanmerkelijk méér dan 10%.

deze week
voordeel 1
tot en met 1 april '58

koop twee Goudrepen
EN U KRIJGT ER 3
koop vier Goudrepen
EN U KRIJGT ER 6
koop zes Goudrepen
EN U KRIJGT ER 9
enz.

bovendien
voordeel 2
tot en met 1 april '58

Een blik zalm naar keuze
10 CT. GOEDKOPER

Twee pakken afwasmiddel samen van 60 cent
voor slechts 45 cent

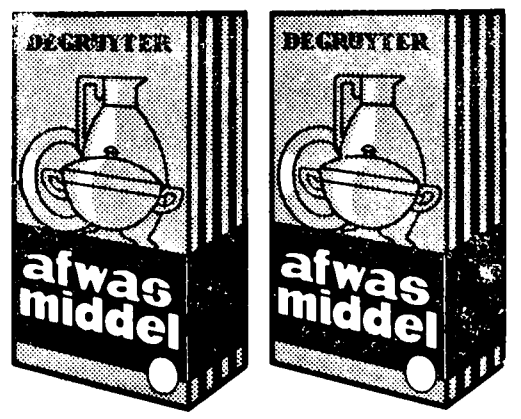

DE GRUYTER

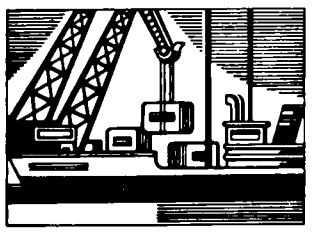

10% KORTING DOOR
eigen importen
eigen expeditie
eigen fabrieken
eigen winkels

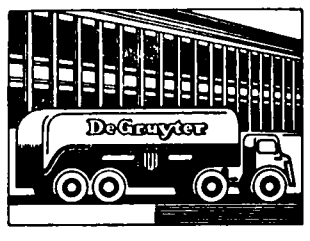

En betere waar
En tien procent
alleen de Gruyter

580326

14e JAARGANG No. 697 — 4 APRIL 1958

Brabant's Centrum

Redactie en Administratie :
MOLENSTRAAT 19
TELEF. 513 — GIRO 277703

VOORHEEN BOXTELSCHE COURANT

Abonnementsprijs ƒ 1,95 per kwartaal (p. post ƒ 2,00)
Advertentieprijs : 10 ct. p. kol. mm.
Bij contract speciale tarieven.
Kleine advertentiën 7 ct. per woord.

KATHOLIEK WEEKBLAD VOOR BOXTEL EN OMGEVING

STILLE ZATERDAG

Traag stroomt de Kedron voort, de vogels zachtjes zingen,
De ganse schepping treurt, hoe eindloos schijnt het wee;
Gods Zoon was pas nog hier, want met zijn volgelingen
Zocht Hij de stille tuin, hof van Gethsémanee.

Met wapens, stok en hoon nam men de Heer gevangen,
Zijn vrienden zijn gevlucht daar hen de moed ontzonk;
Bij moordenaars is Hij gespijkerd en gehangen,
Nu rust zijn overschot in Jozef zijn spelonk.

Het zwaard van Simon kan weer roesten in de schede,
Het is met bloed bevlekt vergramd er in gedaan;
Hoe Petrus telkens weer vertwijfeld heeft gebeden,
Hij hoort door snikken heen het kraaien van de haan.

De man die zich verhing vond men bij 't ochtendgloren,
Zijn starend oog verried het diepste zieleleed;
Geen zilverlingen kunnen Judas meer bekoren,
Die hij wanhopig op de vloer des tempels smeet.

Dat bloedgeld is vergaard, straks staat de pottenbakker
De overpriesters van zijn land en erve af;
Dan daalt de vreemdeling op die verdoemde akker,
Gekocht uit snood verraad, voor altijd in het graf.

Pilatus' hand is schoon, hij sust zijn kwaad geweten,
Herodes is weer vriend! Het straalt van zijn gezicht.
En Simon van Cyrene kan het niet vergeten:
Hij droeg het zware kruis en toch leek het zo licht.

Ook Malchus denkt steeds aan die nachtelijke uren,
Verwnnderd tast hij aan zijn weer genezen oor;
Een grote schare volks dromt langs de tempelmuren,
De voorhang is gescheurd, van boven middendoor.

De Joodse Raad is klaar, het geld ligt in reserve,
Zo Jezus ooit verrijst: de leugen is bedacht.....;

— — — — — — — — — — — — — —

De waarheid zegeviert, na lijden, kruis en sterven:
De Vader roept de Zoon naar heerlijkheid en macht!

J. MIJDERWIJK.

Plaatselijk Nieuws

Het eerste Kivietsei.

R. Smetsers, v. Merheimstraat 28, heeft dit jaar in Boxtel het eerste kivietsei gevonden.

Woensdagmorgen werd het door de vinder aan de Burgemeestersvrouwe aangeboden.

Nog geen uur later meldde zich 'n tweede vinder, nl. J. v. Son, Lennisheuvel 17, die de „primeur" van de vondst echter juist gemist had.

Polio-inentingen.

Vrijdag (Goede Vrijdag) wordt met de vaccinatie niet begonnen om 3 uur, doch om **half 4.** Men kome dus niet te vroeg. Overigens houde men zich stipt aan de tijd van opkomst, welke vermeld staat op de oproepkaart, dat bevordert een vlot verloop bij de inentingen. Door te vroeg te komen wordt de wachttijd langer en de drukte groter, waardoor alleen maar stagnatie kan ontstaan. Mocht men verhinderd zijn op de aangegeven datum of tijd te komen, dan dient men daarvan bericht te geven tussen 2 uur en half 3 op de z.g. Bouw.

Men verzuime niet de inentingskaart en de oproepkaart mede te brengen!

Consultatiebureau voor zuigelingen De Burcht.

Vanaf dinsdag 8 april zijn de consultatiebureaus voor zuigelingen op de Burcht voortaan van **kwart voor 3 tot kwart voor 4.**

Plannen voor jubileum-inzameling.

In verband met het 50-jarig bestaansjubileum van onze beide harmonieën heeft het feestcomité het plan voor het houden ener inzameling onder de inwoners. De opbrengst hiervan zal de gezelschappen als jubileumgave worden aangeboden.

Regeling winkelsluiting rond de Paasdagen.

Krachtens de gemeentelijke verordening voor de winkelsluiting mogen alle groepen van winkels op de vrijdag en zaterdag voorafgaande aan Eerste Paasdag tot 's avonds 9 uur geopend blijven.

Volgende week dinsdag zal de halvedagsluiting niet van kracht zijn.

Ouderdomsrente vroeger afhalen.

Degenen, die op 6 en 7 april aangewezen zijn hun ouderdomsrente te ontvangen, gelieven zich i.v.m. de Paasdagen op zaterdag 5 april ten postkantore te vervoegen.

Gem. Huisvuilophaaldienst.

Maandag, 2e Paasdag, wordt geen huisvuil opgehaald. Deze route komt volgende week dus eenmaal te vervallen.

Gemeenteraadsvergadering.

Voor vrijdag 11 april a.s. is een openbare gemeenteraadsvergadering uitgeschreven. In ons blad van volgende week zullen we de voornaamste bijzonderheden vermelden van de agenda.

R.K. Boerenbond, Boerinnenbond en Jonge Boerenstand.

Zoals reeds eerder werd medegedeeld, wordt door de R.K. Jonge Boerenstand en de R.K. Boerinnenbond, afd. Boxtel, op dinsdag 19 augustus (kermisdinsdag) een reis naar de Wereldtentoonstelling in Brussel georganiseerd. Aan deze reis kunnen alle leden van Boerenbond, Boerinnenbond en R.K.J.B. deelnemen. De leden van de Boerenbond willen wij er speciaal op attent maken, dat deze reis wel wordt georganiseerd door de twee bovenvermelde verenigingen, doch dat ook zij (leden van de Boerenbond dus) aan de reis kunnen deelnemen. De aan deze reis verbonden kosten bedragen pl.m. ƒ 9,—, waarvan ƒ 2,50 bij het opgeven moet worden voldaan. Men kan zich opgeven tot Tweede Paasdag bij de voorzitter van de R.K. Jonge Boerenstand of bij de secretaresse van de R.K. Boerinnenbond of op Tweede Paasdag, na de Hoogmis, op het kantoor van de Boerenbond.

Aardappelvereniging .

Het bestuur deelt mede, dat de leden die hun eigen pootgoed (**geen selectie pootgoed**) uit de bewaarplaats willen halen, dit kunnen doen dagelijks na 6 uur en 's zaterdagsmiddags na 12 uur.

Gevonden en verloren.

Week van 26 maart t.e.m. 2 april.

GEVONDEN: jongenspetje; glacé herenhandschoen; grijze want; kruisje van rozenkrans; grijs witte kinderhandschoen; koperen waterkraan; pakje sigaretten; koperkleurige huissleutel; paar bruine glacé herenhandschoenen; zwarte glacé dameshandschoenen; blauw jongenspetje; ballpoint sleutelring met sleutels; zilveren rozenkrans; blauwe rozenkrans.

VERLOREN: Ierse Setter; gouden dameshorloge; een paar gele glacé herenhandschoenen; huissleutel; rode kinderporte monnaie met ƒ 20,—; zilveren kinderarmbandje met eikeltje; bruine capuchon van jongensjas; lederen rijwielzadeltje; rode step; rechter lederen want met ritssluiting; een paar motorhandschoenen; een paar grijze glacé herenhandschoenen; huissleutel; twee pakjes nylonkousen; twee haakwerkjes.

Inlichtingen dagelijks aan het bureau van politie, alhier.

Kapel van Stapelen.

Op de begrafenis van J. Beaard is voor de nieuwe kapel van Stapelen ƒ 10,— opgehaald door Mieke Joosten en Ans Zeeuwen.

—o—

Opgehaald door Francien van Hal op de uitvaart van Francisca v. Hal-v. Krieken ƒ 28,65 voor de Kapel van Stapelen.

Fanfare St. Arnoldus in uniform.

't Is nog maar een goed jaar geleden, dat op de jaarvergadering van St. Arnoldus het voorstel werd gedaan een uniformfonds op te richten.

Het voorstel werd met enthousiasme ontvangen en in dezelfde vergadering werden degelijke plannen beraamd. Daarna werden spijkers met koppen geslagen.

't Begon met een loterij en daarna een fancy-fair, die beide goed geslaagd mochten heten. Daarbij kwamen de acties van oude metalen en oud papier en de rikavonden in 't winterseizoen. Dit alles vroeg heel wat werk en opoffering van de leden, maar door de medewerking van de vrienden van de fanfare had het ook een schitterend succes.

Bovendien waren er enkele goede, héél goede weldoeners, die door hun extra gulle bijdragen het mogelijk maakten dat de stoute droom van de mannen van St. Arnoldus „in één jaar nieuwe uniformen" verwezenlijkt kon worden.

En nu gaat het gebeuren.

Als 't weer gunstig is zal Boxtel op de Tweede Paasdag haar jongste muziekcorps kunnen bewonderen in de nieuwe uniformen. Om half twee vertrek vanuit „de Orion", om drie uur ontvangst door Boxtels burgemeester voor 't gemeentehuis en vervolgens, na een kleine wandeling door Boxtel terug naar Lennisheuvel.

Daar het een zware opgave zou worden geheel Lennisheuvel diezelfde dag nog te bewandelen, zal bij gunstig weer op de eerstvolgende zondag een muzikale wandeling worden gemaakt richting Kinderbos en Vorst.

Giften voor de nieuwe kerk.

Saldo		ƒ 2750,80
Van de televisie-kijkertjes uit de St. Sebastiaanstraat	„	2,50
Opgehaald op de begrafenis van Wed. M. Cornuijt-Timmermans	„	13,—
Kaartver. „Ons Genoegen	„	9,—
Totaal		ƒ 2775,30

Giften voor de nieuwe kerk kunnen worden afgedragen aan de Adm. van Brabants Centrum, Molenstraat 19, Boxtel, of gestort worden op girorekening 469672, t.n.v. H. de Beer, pr., Oisterwijk.

Burgerlijke Stand.

GEBOREN: Hendrika A. G. dochter van H. C. Bekers en J. M. van den Langenberg, Mijlstraat 44 — Hubertus A. M. zoon van B. C. Michielsen en M. C. van Aarle, Fellenoord 13 — Johanna H. M. dochter van H. J. Baaijens en Fr. W. P. Willaert, De Braken 4b — Hendrikus A. H. M. zoon van J. A. M. Segbars en J. H. M. Merkelbach, Breukelsestraat 6 — Theodorus Fr. P. zoon van Th. J. Pastoor en G. M. van Schijndel, Dr. P. M. Hoekstraat 12 — Johanna E. M. dochter van C. J. M. van Dooremalen en H. R. van Baardwijk, Ridder v. Cuijkstraat 54 — Gerardus J. zoon van J. Wunderink en G. Veldhorst, Breukelsestraat 23 — Gijsbertus W. zoon van G. J. W. Koenders en I. M. Gouders, St. Barbarastraat 16 — Wilhelmus J. N. P. zoon van W. J. Dors en L. M. Coolen, van Hornstraat 34.

ONDERTROUWD: Franciscus A. Janssen en Antonetta J. van Weert — Jacobus van Erkelens en Berta M. Pennings — Henricus J. Fr. van de Wal en Felisia R. Kurstjens — Gottfried H. Mestrum en Maria J. Bergman — Petrus A. W. Ghijsens en Gerarda P. Th. Voets.

GEHUWD: Antonius G. Beekmans en Johanna C. Versantvoort — Christiaan G. van der Steen en Gijsberdina G. Schevers.

OVERLEDEN: Augustus A. Adam, oud 85 jaren, Clarissenstraat 29 — Francisca van Krieken, oud 79 jaren, echtgenote van J. C. v. Hal, Kapelweg 67 — Maria Timmers, oud 65 jaren, wed. van A. P. Cornuit, Breukelsestraat 120 — Johannes van der Bruggen, oud 73 jaren, Munsel 19.

GEMONDE.

CONCERT MET TONEEL.

De tweede serie concertavonden (met toneel) zal worden gegeven op zaterdag 19, zondag 20 en maandag 21 april, zoals gewoonlijk ook dan in de harmoniezaal.

Fanfare St. Lambertus presenteert daarbij een geheel nieuw concertprogramma, o.a. met het bekende operettenummer „Die Czardusfürstin", alsmede enkele andere graag gehoorde werken. Op een van de drie avonden zal het concert verzorgd worden door een gezelschap uit 'n naburige gemeente. Hierover zullen spoedig nadere mededelingen gedaan kunnen worden.

ZONDAGSDIENST DER ARTSEN

aanvangende des zaterdags 's namiddags 5 uur eindigende 's maandagsmorgens 8 uur.

1e en 2e Paasdag

UITSLUITEND VOOR SPOEDGEVALLEN.

DOKTER F. F. M. KLUIJTMANS

Bosschoweg — Telefoon 354

Vernieuwing in de Liturgie der Paaswake

Wanneer we het Lijden, de Dood en de Verrijzenis van Christus losmaken van de laag van gevoeligheid, welke er zich in de loop van de eeuwen door oprechte en valse vroomheid heeft opgelegd, dan verrijst voor ons het bouwwerk van een onbegrijpelijke grootheid.

Het Lijden van Christus is het betonharde fundament, de Dood het stalen skelet, de Verrijzenis het glanzende glas, dat het geheel levend maakt.

De mens went aan alles. Het verschrikkelijke wordt grauwe alledaagsheid, het goede een vanzelfsprekend aanvaard feit. Zowel het verschrikkelijke als het goede verliest zijn zeggingskracht.

Hun zin en betekenis zijn geen realiteit meer. Hun voortdurende aanwezigheid maakt hen als het ware afwezig.

Wij behoeven niet zo ver in het verleden terug te gaan om te weten dat het vroeger geheel anders ging. Wij waren eraan gewoon, maar het zei ons allemaal zo weinig meer. Dit is gemakkelijk verklaarbaar.

De Paasviering, zoals wij die tot voor weinige jaren kenden, was gedurende vele eeuwen gegroeid op de vroomheid van talrijke generaties. Maar de opvattingen van die generaties, ofschoon zo hier en daar nog wel in verstarde vorm worden vastgehouden, zijn de onze niet meer.

Wij kennen allen de donkere Metten, waarin de hele schare gelovigen met 't grootst mogelijke lawaai het kerkboek dichtklapte. Maar wie onzer kent de witte Metten, zoals die vroeger op Paaszaterdagavond werden gevierd en waarin Christus' Verrijzenis eigenlijk al herdacht werd. De gedachte van de witte Metten is thans geheel verwerkt in de Paaswake.

Vele gelovigen weten eigenlijk nog niet goed hoe zij thans met de Paaswake aanmoeten. Het is nog te nieuw en te vreemd. Het verschil zit hierin, dat de oude Paasviering — hoe vroom ook — in wezen werd ondergaan. De vernieuwing bestaat hierin, dat het ondergaan van de oude Paasviering veranderd is in een actieve deelneming aan de viering van het Paasfeest.

Wanneer wij dit zo zien, dan beseffen wii, dat de opvattingen van onze voorouders aan het uitsterven zijn, ook in de Kerk. Daar langzamer dan anders, omdat de Kerk steeds voorzichtig is.

Tientallen jaren hebben vooraanstaande liturgisten gepleit en gevochten voor een terugkeer naar een liturgisch zuiverder viering van de grote kerkelijke feesten. In talrijke congressen en vergaderingen zetten zij hun ideeën uiteen.

Zij vonden weerklank, ook bij vele bisschoppen, die de liturgische verlangens tot de hunne maakten. Langs hen bereikten de liturgistische verlangens — de trage, maar zekere weg — ook de H. Stoel.

Enkele jaren geleden gaf de H. Stoel bij wijze van proef toestemming tot een ingrijpende wijziging van de Paasviering.

Voorzichtig tot het uiterste! Zou de verandering aanslaan bij de grote massa der gelovigen? De rapporten der bisschoppen gaven overduidelijk een bevestigend antwoord.

Wij kennen nu de Paaswake. En wij overdrijven niet, wanneer wij zeggen, dat de nachtelijke Paasviering een diepe indruk op allen maakt.

We weten dat de oude Christenen de nacht voor een grote feestdag gemeenschappelijk, wakend en biddend doorbrachten.

Het is aan ons voorbehouden om de kracht dezer oude Paasviering van de eerste christenheid weer opnieuw te genieten. Pius XII heeft de geweldige pracht van de oude Paasnacht — waarvan de Kerstnacht een latere navolging is — weer toegankelijk willen maken voor de Christenen van de twintigste eeuw.

De nachtelijke Paasviering kunnen wij in drie delen onderscheiden: de wijding van het nieuwe vuur en het nieuwe licht, de wijding van het doopwater, waarbij de hernieuwing der doopbeloften en tenslotte de Paasmis. De nachtelijke viering is rijk aan symboliek en prachtige gebeden. Daarom zou het goed zijn, wanneer wij van te voren die gebeden doorlazen en bestudeerden, de symboliek doorgronden. Maar bovendien moeten wij op één ding goed letten: met de Paaswake is de grote voorbereiding geëindigd. De bekroning van geheel de Vasten en van de Paaswake is de plechtige H. Mis op Paasmorgen.

Zalig Paasfeest!

Het gironummer van de nieuwe parochie is

469672

t.n.v. H. de Beer pr. Oisterwijk

PAK

Als kind hebben wij vroeger wel eens geprobeerd het kruisje van Aswoensdag zolang te bewaren als we konden.

De reden van deze zonderlinge devotie was, dat wij — naar ons werd gezegd — van mijnheer pastoor een nieuw pak zouden krijgen als wij met Pasen tegen hem konden zeggen: „Kijk, het zit er nog op...". Het drong niet tot ons door dat mijnheer pastoor dit veilig kon beloven, aangezien hij geen enkel risico liep. Het feit dat we nooit iemand tegenkwamen die een askruisjes-pak gekregen had, verklaarden wij aanvankelijk uit de slordigheid waarmee met het askruisje werd omgesprongen. Later, toen wij dieper op de zaak begonnen in te gaan, werd het ons duidelijk dat het toch wel een hopeloze opgaaf was, je veertig dagen zo te wassen, dat het askruisje telkens maar weer de dans ontsprong. Op zekere dag meenden we de oplossing gevonden te hebben. Een snugger schoolkameraadje had iets uitgekiend met een gebrande kurk... Maar om daar veertig dagen mee te werken was minstens even nutteloos als dat lastige gedoe met de handdoek en twee vingers. In ieder geval: wij hebben nooit een askruisjes-pak van mijnheer pastoor gehad... Ons nieuwe pak kregen we van Vader en Moeder en bij voorkeur met Pasen.

Pasen was vroeger — wij weten niet of en in hoeverre dat nog zo is — bij uitstek het hoogfeest der nieuwe pakken. De kerkgangers, die zich op de eerste Alleluja-morgen naar de kerk repten, zagen er bijzonder feestelijk uit. Sommigen onder hen voelden zich met hun glimmende (vaak lak-) schoenen, hun keurig geperste broeken, hun helder „boezeroentje" met zijden das kennelijk wat onwennig en wekten de indruk zich door iedereen nagekeken te voelen. Als de Missen uit waren stroomden de gelovigen naar buiten in een lichtblauwe waas van... vers aangestoken feestsigaren. Die kosten toen zo rond de drie of vier centen, beste kwaliteit, gekocht in papieren zakjes met achterop een rebus. De mensen wensten elkaar zalig Pasen toe en... lieten de blikken glijden over elkaars nieuwe plunje. Men hoorde dan opmerkingen als deze: „Maar, wat zie je d'r prachtig uit...", „Maar, wat past je pak toch keurig..." en dergelijke.

De zon, die in die jaren met Pasen altijd van de partij was, overgoot al dat nieuwe met een zo jubelende glans, dat men z'n geluk haast niet op kon.

Ja, Pasen was toen het feest der nieuwe pakken. En terecht. Binnen was de zaak schoon gemaakt. Men had op raad van Sint Paulus „de nieuwe mens aangetrokken" en de „oude zuurdeesem weggegooid". Bij de inwendige nieuwe mens hoorde ook een uitwendige: „Nova sint omnia — alles moet nieuw zijn"! De vlag moest de lading dekken!

Misschien is deze boeiende en zinvolle gewoonte, dit prachtige stuk christelijke folklore op de meeste plaatsen uitgestorven. Nieuwe kleren worden heel het jaar door gekocht. Een nieuw pak is tegenwoordig niet meer zoiets uitzonderlijks, dat er ook nog een bepaalde dag voor wordt gereserveerd. Andere tijden, andere zeden.

Maar iets is er wel mee verloren gegaan en dat iets is de behoefte om onze paasvreugde ook maatschappelijk tot uiting te brengen, en de mooie herinnering aan vroeger tijden toen de nieuwgedoopten acht dagen lang gehuld gingen in het witte kleed, dat eerst op beloken Pasen weer werd afgelegd.

Maar nogmaals: andere tijden, andere zeden. Een nieuw pak behoort niet tot het wezen van onze vernieuwing in Christus en vormt uiteindelijk toch maar iets wat er aan de buitenkant op zit. Wezenlijk komt het aan op een vernieuwde geest, een nieuw hart, een zondoorschenen ziel. En die zijn ook denkbaar — Goddank — onder een versleten colbertje of een verschoten japonnetje. De kleren kunnen nog zozeer „de man maken", ze maken niet de christen. Dat doet de genade. De genade van het doopsel, de genade van onze wederopstanding-in-Christus!

En daarom: met of zonder nieuw pak, waarde Lezer: ZALIG PASEN!

Wijsgeer.

SPORTNIEUWS

Stand Eerste Klasse C

Alliance	18—28	Vlissingen	18—17
Spcl. Emma	19—26	Boxtel	16—16
Spechten	17—22	Brabantia	18—14
Heer	19—19	Kimbria	19—14
Roermond	17—18	Maurits	17—11
MOC	19—18	Valkensw.	18—11

Stand Tweede Klasse A

Schijndel	18—28	W. Boys	18—19
Gemert	20—29	Oss	18—16
Taxandria	19—23	Veloc	19—15
Boxmeer	19—21	ODC	19—14
TOP	19—21	U Animo	19—14
DESK	18—20	J.V.C.	18—3

R.K. Sportvereniging O.D.C.

Het leek alsof de 1e elftalspelers van ODC er nog steeds niet gerust op waren, dat zij op de standenlijst in de nabijheid van rode-lantaarndrager JVC vertoeven, want j.l. zondag pakte men de zaken opvallend pittig aan tegen Woenselse Boys. Men zag de tricolores op Molenwijk sinds lang niet meer zo geestdriftig van leer trekken. De Eindhovense gasten, die technisch zeker zo hoog mochten worden aangeslagen als de gastheren, werden van dat enthousiasme de dupe. De 0—1 voorsprong, die de bezoekers in deze wedstrijd namen, werd vlot weggewerkt. Van Schijndel speelde zich n.l. kort nadat dit Eindhovense doelpunt gescoord was, prachtig vrij en zorgde ook voor een keurige afwerking. 1—1. Kort voor de rust kwam ook linkshalf Schuurmans meedoen aan de ODC-stormlopen en nam daarbij het W.B.-doel op de korrel. Het niet zuiver gerichte schot werd door linksbinnen v. d. Broek nog net in de goede baan gebracht, zodat de keeper van de tegenpartij verrassend verslagen werd. 2—1. Na de rust lieten de gasten zich aanvankelijk weer wat meer gelden, doch de ODC-verdediging met doelman v. Rooy aan het hoofd wist voorlopig nog wel raad met de aanvallen. Aan de andere kant zorgde v. Schijndel voor enige sensatie door uit een voorzet van J. Voets keihard tegen de lat te schieten. Deze aanval was een doelpunt waard geweest, doch men moest op deze verhoging van de score nog wachten, totdat midvoor v. Osch bij een van de volgende aanvallen uit een scrimmage de bal in het net wist te deponeren 3—1. Woenselse Boys toonde zich intussen helemaal niet de geslagen ploeg en zorgde prompt voor een tegenzet met een „bekeken" doelpunt van hun uitstekende linksbinnen 3—2. De spanning zat er meteen weer volop in. Het harde duel werd echter in het voordeel van de thuisclub beslist toen v. Dijk, die tevoren ook al een keer tegen de lat gekanjerd had, kort voor het einde het vizier zuiver gesteld bleek te hebben 4—2. Een verdiende overwinning en tevens de definitieve bezwering van het degradatiegevaar.

ODC 2 was j.l. zondag vrij, maar ODC 3 wist met een 5—1 zege op Boxtel 3 revanche te nemen voor de destijds in de Nieuwstraat geleden nederlaag en tegelijkertijd in de running te komen voor de strijd om het kampioenschap.

Het vierde elftal verloor de uitwedstrijd tegen Irene 2 met 5—4.

Uitslagen van j.l. zondag:

ODC 1—Woenselse Boys	4—2
ODC 3—Boxtel 3	5—1
Irene 2—ODC 4	5—4

Programma voor Tweede Paasdag:

Taxandria—ODC	14.30 uur
ODC 2—Schijndel 2	14.30 uur
Irene 3—ODC 3	12.00 uur

ADRESWIJZIGING.

Met ingang van 6 april is het secretariaat gevestigd St. Jozefstraat 24.

Tot nader aankondiging niet telefonisch bereikbaar.

Supportersvereniging.

Vertrek der supporters om kwart vóór twee bij Café Van Trigt. Voor niet-leden bij dit adres nog kaarten verkrijgbaar.

AFDELING JEUGD.

Programma voor a.s. zaterdag:

ODC 5—BVV 7	Aanvang 3.30 uur.
UDI 7—ODC 6	Vertrek per bus bij garage de Mol.
SENH 3—ODC 7	om 2.45 uur.
ODC 9—DVG 3	Aanvang 2.30 uur.
ODC 10—Irene 3	Aanvang 2.30 uur.

Uitslagen van j.l. zaterdag:

Nieuwkuyk 3—ODC 5	0—3
VOW 4—ODC 6	1—2
ODC 7—WEC 3	5—1
Blauw Geel 5—ODC 8	5—0
ODC 9—Schijndel 9	0—3

Op 22 juni gaat ODC 5 op tournooi naar S.V.B. Blerick en ODC 7 naar K.S.V. Dongen. Voor personen, die een van beide elftallen willen vergezellen, kunnen zich opgeven bij de heer B. v. Vegchel. Voor reiskosten zal een gereduceerd deel van de buskosten gevraagd worden.

R.K.S.V. „Boxtel".

De competitievrije zondag werd door Boxtel 1 benut met het spelen van een oefenwedstrijd tegen de 2e klasser TOP in Oss. Men won er met 6—5, welke korfbalcijfers wel ongeveer in de juiste mate uitdrukking geven aan de activiteit van de roodwitte voorhoede doch tevèel blaam werpen op de achterhoede. TOP kreeg, na op verdienstelijke wijze de score geopend te hebben, nl. het tweede en derde doelpunt cadeau van de scheidsrechter, waardoor de krachtsverhouding plotseling totaal scheef getrokken werd. Het pleit voor Boxtel, dat men ondanks deze 3—0 achterstand toch nog durfde mikken op de zege. J. Pastoor leidde het tegenoffensief in met een fraai doelpunt 3—1. Hierop kwam TOP weer tot 4—1, maar nog voor de rust legde Pastoor nummer 2 voor Boxtel in de touwen. En na de hervatting kwam van zijn schoen ook doelpunt nummer 3. Boxtels rechtsbuiten, de debuterende jeugdspeler Ad Verhoeven, gaf met het scoren van de gelijkmaker, tegelijk ook uitzicht op de overwinning. Boxtel was daarvoor in deze tweede helft haar beste voetbal gaan vertonen, zodat zulks ook alleszins verdiend leek. Met een pracht omhaal hielp W. v. d. Meijden zijn ploeg toen aan de leiding. Maar nog gaf TOP zich niet gewonnen en kwam wederom op gelijke voet 5—5. Toen W. v. d. Meijden met een verre-afstand-schot echter nogmaals de roos getroffen had was het pleit beslecht 6—5. Bijna had dezelfde Boxtel-speler de overwinning nog 'n wat redelijker aanzien weten te geven, maar zijn harde schot werd gekeerd door de doelpaal. Overigens heeft Boxtel het TOP-doel nog drie maal meer doorboord, doch deze goals werden door de scheidsrechter afgekeurd. Aan doelpunten geen gebrek dus!

Boxtel 2 zegevierde thuis met 3—1 in de wedstrijd tegen Odiliapeel, tegen wie men in de uitwedstrijd het onderspit had moeten delven.

Het derde elftal zag zijn overwinningenreeks verbroken worden door de naaste concurrent ODC 3, die zich in deze derby met 5—1 royaal revancheerde. De kampioenskansen zijn echter nog altijd aanwezig.

Programma voor Tweede Paasdag:

Boxtel 1—De Spechten 1	half 3
Boxtel 3—WEC 2	12 uur

Boxtel 1 is nog altijd niet geheel zeker van het behoud van het eerste-klasseschap en daarom zijn de komende thuiswedstrijden voor de roodwitters van groot belang. Met belangstelling zien wij uit naar het treffen met De Spechten, tegen wie men in Eindhoven destijds op zo'n sensationele wijze (2—2) gelijk speelde.

JEUGDVOETBAL.

Programma voor a.s. zaterdag:

Boxtel 6—Avanti 6	4 uur
Boxtel 7—BVV 10	3 uur
BVV 13—Boxtel 8	half 4
Vertrek per fiets om kwart over 2 vanaf Jeugdhuis.	
Boxtel 9—Schijndel 9	2 uur
Rhode 9—Boxtel 10	half 3
Vertrek per fiets om half 2 vanaf Jeugdhuis.	

Uitslagen van j.l. zaterdag:

UDI 6—Boxtel 5	2—3
UDI 7—Boxtel 6	1—5
Boxtel 7—Schijndel 7	0—5
Boxtel 10—DVG 3	1—5

K.N.V.B.-trainingsavonden te Boxtel.

Dinsdagavond oefenden — voor het eerst sinds de „breuk" tussen het bestuur van de K.N.V.B. en het gemeentebestuur van Boxtel — ook de candidaten voor het Nederlands B-elftal weer op het ODC-terrein. De training stond onder leiding van Erick Schwarz.

De Nederlandse amateurs trainden er woensdagavond onder bondsoefenmeester Kaufmann.

Het is niet bekend of deze trainingen ook in de komende weken in Boxtel gehouden zullen worden.

Irene (Gemonde).

J.l. zondag speelde Irene tegen Heeswijk 2 en wist met 7—0 te winnen, wel een bewijs dat de Irenevoorhoede weer bijzonder in vorm was. Na 13 minuten spelen opende W. Hellings uit een voorzet van T. Schellekens de score 1—0. 20 minuten later moest de Heeswijkse defensie opnieuw zwichten. Toen was het T. Schellekens die onhoudbaar inkopte. Vlak voor de rust schoot Th. v. d. Langenberg prachtig in, zodat men met een 3—0 voorsprong ging rusten. Na de hervatting bracht deze speler de stand op 5—0, daarna kwam ook T. Schellekens aan de hat-trick toe 7—0.
Het 2e elftal versloeg ODC 4 met 5—4,

A.s. maandag, 2e Paasdag, is Irene 1 vrij.

Boxtelse Tafeltenniskampioenschappen.

Toernooi op Tweede Paasdag.

Zoals reeds eerder werd bericht, organiseert Advance ook dit jaar de Boxtelse Tafeltenniskampioenschappen op 2e Paasdag. Het toernooi zal gehouden worden in de gymnastiekzaal van de Eerw. Fraters van Huize De la Salle en om half één 's middags beginnen. De inschrijvingen, welke reeds vlot verlopen, kunnen nog steeds gedaan worden tot vrijdag 4 april (Goede Vrijdag). Voor de dames bij mej. H. Veroude, Merheimstraat 33, en voor de heren bij H. v. Berkel, Stationstraat 71 en Th. v. Zogchel, Bosscheweg 5.

De dames kunnen zich laten inschrijven voor één klasse, de heren voor 1e, 2e, 3e en beginnersklasse.

Dubbel: dames, heren en mixed... 't laatste echter alleen bij voldoende deelname.

Er zal op vier tafels gespeeld worden, zodat elke deelnemer minimaal drie wedstrijden kan spelen. Na afloop wordt voor leden, donateurs en deelnemers in Paviljoen Molenwijk een balavond gehouden en hier zal dan ook de prijsuitreiking plaats vinden.

Het bestuur van „Advance" roept tenslotte al degenen die belangstelling hebben voor deze kampioenschappen een hartelijk welkom toe.

R.K.W.S.V. „De Globetrotters".

Trainingen in de a.s. week: Aspiranten woensdag 9 april om 2 uur in het wandelpark.

Junioren 12 april om 3 uur in het wandelpark afstands-training.

Senioren maandag 13 april om 7 uur in het wandelpark.

Zangles voor aspiranten en junioren, hierop komen wij volgende week terug.

Het bestuur rekent er op dat vooral deze laatste trainingen voor de wandeltocht te Oss goed worden bezocht!!

B,W,C, „De Sprinters".

Op donderdag 15 mei a.s. (Hemelvaartsdag) organiseert B.W.C. „De Sprinters" haar eerste Ronde van Boxtel. Daarbij zal getracht worden een uitstekend rennersveld samen te stellen, zodat het een boeiend sportevenement wordt.

Het parcours omvat de Stationstraat, de Kasteellaan en de Prins Hendrikstraat.

—o—

J.l. zondag nam 'n twaalftal leden van „De Sprinters" — gestoken in de nieuwe clubshirts — deel aan de Ronde van Dinther. Men leverde er een mooie prestatie: alle renners reden de ronde uit en Boeren viel zelfs nog onder de prijzen.

A.s. maandag komt een aantal renners uit in de Ronde van Den Dungen.

R.K. BaVoB.

Dames 1e klasse.

V.C.T. 1—Bavob 1 eindigde in een mooie overwinning voor de Boxtelse dames. De eerste set was zo overdonderend, dat V.C.T niets had in te brengen. Door een te grote achterstand werd de tweede set met het kleinst mogelijk verschil verloren, in de derde set was de rust weer terug in het team en met 15—6 in het voordeel van Bavob kwam het einde.

Bavob 1—Rewa 1 werd in twee sets met ruime voorsprong door de Boxtelse dames beëindigd.

Het eerste herenteam speelde een zeer goede eerste set tegen Rewa I. In de tweede set kwam wat tegenslag door enkele smashes in het net, waardoor eigenlijk met te groot verschil werd verloren.

HONKBAL :

Zo mogelijk wordt op tweede Paasdag bij gunstig weer een oefenwedstrijd gespeeld tussen Bavob 1 en Bavob 2 Nadere bijzonderheden volgen nog.

SOFTBALL.

De eerste klasse indeling in het Zuiden zal er waarschijnlijk als volgt uitzien: Bavob 1, Braakhuizen 1, P.S.V. 1, Pacifico 1, Blue Lions 1, Roef 1.

De tweede klasse indeling wordt nog nader bekend gemaakt.

Boxtelse Biljart Bond.

De laatste week werd in de 3e klasse fel en onder grote belangstelling gestreden om een plaatsje in de finale. Het zijn de heren L. v. d. Wassenberg (De Zwaan) in klasse A, P. Wozniak (Poedelvrees) in klasse B, en M. v. d. Wijdeven (Pr. Hendrik) in klasse C, die een dezer dagen voor de beslissing zullen moeten zorgen.

R.K.J.B.-Sportclub.

De oefenavonden zijn vastgesteld op donderdag 10 en zaterdag 12 april in Orion, aanvang donderdags 8 uur en zaterdags half 8. De leiders verzoeken de leden om, indien enigszins mogelijk tijdig aanwezig te zijn.

Oud Boxtel in beeld

Alhoewel Boxtel naar oudtijdse aanduiding een plattelandsgemeente was is aan bovenstaand straatkiekje nog te zien dat het, in afwijking met andere dorpen, een wooncentrum had met aaneengesloten bebouwing. Ook is van het plaatje af te lezen, dat in de Rechterstraat een aparte klasse van mensen woonden, die, naar de opvattingen van hun tijd, aan hun huizen het maatschappelijk verschil met andere inwoners architectonisch tot uiting lieten brengen.

Zo nuchter als het straatbeeld thans is met zijn trottoirs als passagegelegenheid voor het publiek, zo afwisselend was voorheen het aanzien met het aangebouwde stoepwerk bij ieder huis, afgesloten met hardstenen zuiltjes, welke onderling met grootschakelige kettingen waren verbonden, ofwel met al of niet kunstig gesmeed hekwerk, dan wel ter weerszijden van de gevel aangebrachte ijzeren afscheiding.

Aan het schoonhouden van die stoepjes werd wekelijks de grootste zorg besteed. Zaterdags hadden de dienstboden „buitenwerk" en kwamen dan met de typische koperen handspuiten en de nodige emmers water naar buiten om de ramen te spuiten, de vensters te wassen en de gevelplint met stoepje een goede beurt te geven, en, niet te vergeten, tegen die gevelplint een dosis zwavelpoeder te strooien om de neuzen van de snuffelend rondlopende viervoeters waarschuwend af te stompen.

Die oude stoepjes en meer of minder sierlijke afbakeningen zijn met de aanleg van trottoirs verdwenen, alleen hardstenen dorpels voor de huisdeuren herinneren er nog aan. En voor de werkster behoort het stoepenschrobben tot het verleden, alhoewel sommige bewoonsters op dit punt wel een beetje vasthoudend blijken te zijn en menen af en toe nog straatbezemgymnastiek te moeten beoefenen!

Dat vijftig jaar geleden verkeersvoorschriften en verkeersborden overbodig waren is van het kiekje eveneens af te zien. Vooral zondags scheen het rustig te zijn in Boxtels straten. Hoe gemoedelijk staan die mannen toe te zien hoe de fotograaf zijn opname maakt op de heerlijk zonnige zondagmiddag. Ja, het moet zondags gebeurd zijn, anders zou het jochie, daar naast die twee mannen, zijn „communiehoedje" niet opgezet hebben. En dan zou die meneer links niet met zijn twee „op z'n zondags geklede" kleuters zo rustig op wandeling zijn gegaan.

In alle opzichten is dit plaatje voor ons typisch! O.a. ook, omdat er uit blijkt dat het huizenbezit slechts zeer geleidelijk van uiterlijk verandert en verder, — naar rechts kijken! — omdat is vast te stellen dat bij verdwijning van huizenrijen er niet spoedig iets anders voor in de plaats komt!

AUTOMATISCHE NOTERING VAN GETIJDEN.

Door de Amerikaanse Kustwacht en Geodetische Dienst is een bijzonder lectronisch apparaat in gebruik genomen waarmee automatisch in veelvoud gegevens worden verstrekt over de getijdebewegingen in de gehele wereld. Met dit apparaat is het mogelijk een belangrijke bekorting te verkrijgen in de tijd die nodig is voor de reproduktie van de gegevens met betrekking tot de getijden voor een bepaalde plaats gedurende een jaar. Het is de bedoeling dit apparaat te gebruiken in combinatie met de "getijden voorspellingsmachine". Dit laatste apparaat wordt door een man bediend en kan het werk doen van 200 geoefende wiskundigen.

In plaats van kaarten

ONDERTROUWD :

KOOS DE LAAT
en
MARTIEN ROOYENDIJK

Huwelijksinzegening a.s. donderdag 10 april om 9.30 uur in de St. Petrusparochie.

Dagadres :
Kapelweg 33, Boxtel
Receptie van 1—2 uur.

Toekomstig adres:
Molenstraat 27, Boxtel.

TILLY v. d. BRAND
en
PIET v. d. WETERING

hebben de eer U kennis te geven van hun voorgenomen huwelijk, waarvan de inzegening zal plaats hebben op donderdag 10 april a.s. om 10 uur in de parochiekerk van St. Antonius te Keldonk, waarna een plechtige H. Mis tot hun intentie zal worden opgedragen.

Keldonk, D 72
Boxtel, Stationstraat 78
maart 1958.

Gelegenheid tot feliciteren van 3—4 uur, Stationstraat 78, Boxtel.

Toekomstig adres:
Stationstraat 78, Boxtel.

JAN HOBBELEN
en
NELLY KOKS

geven kennis van hun voorgenomen Huwelijk op zaterdag 12 april om half 10 in de Parochiekerk van St. Petrus te Boxtel.

Receptie van 1.30—2,30 uur.

Dagadres :
St. Paulus-Jeugdhuis, Boxtel.

Bij deze betuigen wij onze oprechte dank voor de hulp en vele blijken van medeleven tijdens ziekte en overlijden van onze innig geliefde vader, behuwd- en grootvader.

Fam P. VOS-SWINKELS
Liempde, Boxtelseweg 33.

Gevraagd: een net meisje voor hulp in de huishouding, klein gezin, meerdere hulp aanwezig. Stationstraat 38.

Onderwijzeres vraagt per 1 mei in Boxtel, ongem. zit-slaapkamer met kookgelegenheid. R. Zondag, Bouderweg 190, Leeuwen Beneden.

Wie heeft op woensdag 2 april op het postkantoor pl.m. *f* 160,— te veel (terug) ontvangen? Ambtenaar hierdoor gedupeerd. Inlichtingen aan directeur.

Gevraagd een net Dagmeisje. Café „De Kom", Stationstraat.

In gezin met 4 schoolgaande kinderen gevraagd R.K. dienstbode voor dag en nacht. Mevr. M. de Groot, Hamstraat 14, Grave.

Gevraagd nette eerlijke ijsventers. Maastrichtsestraat 22, Boxtel.

Te koop: een woonhuis bevattende gang, kamer en suite, grote keuken, bergplaats, kelder, 4 slaapkamers, douchecel. Ook tuin. Direct te aanvaarden. W. Rooijendijk, Kapelweg 33.

Te koop: ruim vrijstaand huis voor alle doeleinden geschikt (niet direct te aanvaarden). Brieven onder No. 228, Molenstraat 19.

Heb grote woning, wil ruilen tegen kleine woning. Van Leeuwenstraat 47.

Te koop: een electromotor, sleepring model, 3 p.k. A. Heeren, v. Leeuwenstraat 16.

Te koop gevraagd mahoniehouten stoelen, ronde tafels, koper- en tinwerk en oude metalen. J. v. d. Bergh. Cederstraat 16, 's Hertogenbosch.

Te koop z.g.a.n. moderne kinderwagen en lampekap. v. Rijckevorselstraat 25.

Te koop: nieuwe vissersboot en D.K.W.-motor 98 c.c. v. Oschstraat 10.

Te koop: prima kofferschrijfmachine en strijkplank. Jacob Roelandsstraat 10.

Allerlei soorten stalen meubelen. Meubelhuis „De Beurs", Markt 22.

Voor tuinzaden naar Fa. Gebr. van Oers, Zaadhandel, Breukelsestraat 112. Op alle tuinzaden extra 15 % korting.

Tuinbonen, witkiem en extra lange hangers, per ½ kg *f* 1,30, per kg *f* 2,50. Fa. Gebr. van Oers, Breukelsestraat 112.

Voor nieuwe en gebruikte meubelen, goed en goedkoop, Meubelhuis „De Beurs", Markt 22. Tel. 378.

Slagerij Clercx geeft deze week voor reclame a.s. vrijdag en zaterdag: Poulet 1,65 per 500 gr., Runderrollade 2,80 per 500 gr., Varkensrollade 2,50 per 500 gr. Lunchpakket 150 gr. Leverkaas en 100 gr. Metworst samen *f* 1,—. Zult 75 ct. per 500 gr. Uitsluitend eerste kwaliteit. A.s. dinsdag verse Worst 1,75 per 500 gr.150 gr. Lunchworst 53 ct. Woensdag 250 gr. gekookte Worst voor 58 ct. Donderdag Hachévlees 1,53 per 300 gr.

Zoek belangrijke verzameling of partij postzegels. Brieven Postbus 15, Diemen (N.-H.)

Woensdag Gehaktdag 1,68 per 500 gr. Nergens beter gehakt dan bij Slagerij Clercx.

Hout: alle soorten timmerhout voor aannemers, knutselaars, thuiswerkers, boeren etc. Ook Eiken, Limba, Beuken, Iepen, Afzelia (dit hout werkt niet), etc. Scherpe prijzen. Houthandel Steenbakkers, Stationstraat 58, Tel. 266.

Singer. Een naaimachine moet uw leven meegaan. Koop daarom het beste ter wereld. Koop een Singer, Singer met de wereldgarantie, Singer met de wereld service. Singer agenschap H. J. Verhagen, Breukelsestraat 30, Boxtel, tel. 248.

Te koop: een grote tweede handse zandslijpsteen, compleet met as. Roskammen 40 cent. P. v. d. Brandt, Baroniestraat 48.

Lijstwerk: plinten, architraven plafondtengels, hollatten, kwartrondjes, glaslatten etc. Concurrerende prijzen. Houthandel Steenbakkers, Stationstraat 58, Tel. 266.

Te koop: motor 125 Eissink en een partij betontegels. St. Barbarastraat 15.

Kapitein Mobylette met telescoop, als nieuw, en hangklok. Rechterstraat 56.

Hardboard: zachtboard, brandvrijboard, tegelboard, gaatjesboard. Hornitex-plasticboard enz. Diverse soorten triplex. Lage prijzen. Houthandel Steenbakkers, Stationstraat 58. Tel. 266.

Een in goede staat zijnde trapnaaimachine te koop. Van Ranststraat 13.

Diverse soorten Poters en Zaaigranen nog in voorraad, ook de schaarse soorten. Zaadhandel v. Zochel.

Om Uw tuintje op te knappen bloeiende Violen, madeliefjes enz. Alle soorten voorjaars bloembollen. Bloemisterij v. Zogchel.

Te koop D.K.W. 125 c.c., voor- en achterwielvering, in prima conditie. v. Rijckevorselstraat 10.

Kamervolière: als nieuw afmeting 192x100x55 cm, eventueel ook ruilen voor vogels. Tevens nog enkele gebruikte binnendeuren. — Houthandel Steenbakkers, Stationstraat 58, Tel. 266.

Alle gangbare Tuin-, Bloem- en Landbouwzaden steeds in voorraad. Tuinbonen vanaf *f* 2,— per kilo. 1e soort Chalotten *f* 1,— per kilo. Zaadhandel v. Zogchel.

Te koop: vette konijnen. J. v. d. Loo, Vorst 7 A.

Te koop: 7-weekse hennen WL + H. Maastrichtsestr. 84.

Te koop: jonge hennen WL+H, WL+R, Hyline, alle met certificaat. L. v. d. Struik, A 11, Esch.

Te koop: 1000 kg witte voederwortelen à 3 ct. per kg. H. Traa, Maastrichtsestraat 42

Een toom biggen en een vaarskalf bij J. v. Abeelen, Munsel 12.

Te koop: biggen bij A. v. d. Sande-Wassenberg, Onrooi 7.

Te koop: een toom biggen. M. v. Beljouw, Roond 3.

Te koop: een toom beste biggen bij M. de Groot, Koevoortseweg 8.

Te koop: biggen bij M. Peijnenburg. Boseind 31.

Te koop: drie beste vaarskalveren bij J. Jennissen, Velderseweg 1, Liempde.

Een toom beste biggen, dragend varken N.L., bijna aan telling, partij voederbieten, zware luchtbuks 4½ mm. J. de Bie, Roond 8.

J. J. Th. v. d. Laar
Heilgymnastiek en Massage
Breukelsestraat 32 . Boxtel
Vanaf 6 tot en met 14 april
geen praktijk
De gymnastieklessen der schoolkinderen beginnen op 21 april a.s.

DIPLOMA-UITREIKING

R.K. Lagere Technische School „Pius X" (Avondschool).

Op de R.K. Lagere Technische School „Pius X" werden dinsdagavond de getuigschriften uitgereikt aan de 66 leerlingen, die hun avondschoolcursus met succes gevolgd hadden. Zoals gewoonlijk kregen de geslaagden bij deze gelegenheid weer de nodige godsdienstig-maatschappelijk raadgevingen mee van schoolbestuur, directeur en leraren.

CURSUS A. Timmeren: W. Timmermans, Boxtel. **Metaalbewerken:** C. van Breugel, P. v. d. Heuvel, G. v. d. Meyden en J. Michielsen uit Boxtel; W. v. Heesch, Liempde. **Koper-, lood- en zinkbewerken:** M. den Dekker, Boxtel. **Metselen:** H. Kivits, Boxtel; Fr. v. d. Wal, Oirschot.

CURSUS B. Timmeren: H. v. d. Biggelaar, Br. Corneille (C. Akkermans), Br. Jozef (J. Gerritsen) en P. Mosink uit Boxtel; L. Demmers, Esch; M. v. Boxtel, J. v. d .Laak, J. Leduc en M. v. d. Sande uit Haaren; J. v. Amelsvoort, J. Drijvers en J. v. Rijzingen uit Oisterwijk; W. v. d. Bersselaar, L. v. d. Broek, J. v. d. Donk en J. v. d. Velzen uit St. Michielsgestel; J. Roovers, Liempde; P. Habraken, P. v. d. Heyden, Schijndel; W. G. v. d. Ven, W. J. v. d. Ven, Udenhout. **Meubelmaken:** J. Maas, Boxtel; W. Leduc, Haaren; J. Verouden, Oirschot. **Metaalbewerken:** H. v. Asveldt, J. Hacken, W. Hacken, H. Ketelaars, J. v. d. Steen, W. v. d. Steen, A. Stekelenburg, A. Teulings en Fr. Wagenaars uit Boxtel; J. P. v. Aarle, A. Tomassen, Liempde; A. Bergman, M. Verbruggen, Esch; H. v. Osch, H. Smetsers, Haaren; M. v. Bers, St. Michiels-Gestel; A. Dekkers, Udenhout; Fr. Maas, Vught. **Koper-, lood- en zinkbewerken:** W. v. d. Loo en Fr. Voermans uit Boxtel. **Metselen:** P. Bressers, Br. Clemens (Cl. Buys) en Fr. v. d. Plas uit Boxtel; M. v. d. Aker, Esch; A. Hoozemans, Moergestel; A. v. Houtum, St. Michiels-Gestel; R. v. Breemaat, W. Machielsen, C. Matheeuwsen, A. Vogels, Oirschot; J. Olyslagers, Schijndel; E. v. d. Ven, Vught. **Stukadoren:** W. v. Summeren, Tilburg.

Schildersschool „St. Lucas".

Tijdens een enigszins feestelijke bijeenkomst van schoolbestuur, directeur, leraren, leerlingen en ouders werden zaterdagmiddag de diploma's uitgereikt aan de 24 geslaagde meesters van de Ned. Kath. Schildersschool „St. Lucas". Geen der kandidaten was afgewezen.

Behalve voor het vaktechnische gedeelte van de opleiding slaagden ook alle kandidaten voor 't Middenstandsdiploma.

Hieronder volgen de namen van de geslaagden: F. G. Op den Akker uit Groenlo; A. M. Heijboer uit Nieuw Vossemeer; J. A. M. Krijns uit Vlaardingen; J. te Lintelo uit Haaksbergen en H. van Wees uit Hoorn (allen met lof); L. M. Benneker, Losser; St. M. Beukers, Erica; G. H. Boerboom, Nijmegen; C. Breed, Haarlem; W. J. L. Coolen, Eindhoven; W. Derks, Grave; W. J. M. Funken, Heerlen; P. W. Gerbrands, Dieren; J. M. Goossens, Den Dungen; J. Hummelink, Lichtenvoorde; A. M. Joosten, 's-Gravenhage; A. d. Kooi, Rotterdam; J. H. Loozen, Simpelveld; A. van Peer, Oude Tonge; G. J. Scheepens, Eindhoven; A. Schram, Castricum; G. H. Uyt de Haag, Roosendaal; G. C. M. Vaessen, Eindhoven; A. N. M. van der Wouw, Hilvarenbeek.

Geslaagd.

Mej Beppie v. d. Brand uit Boxtel behaalde op het in Tilburg afgenomen examen het diploma kantoorstenografie.

ANWB-OPROEP TOT LEDEN:

Reeds nu weg met gevaarlijke ornamenten.

De ANWB heeft er in een oproep tot zijn leden, en zijn „bedrijfsleden" in het bijzonder, op aangedrongen reeds nu alle gevaarlijke ornamenten van auto's, motorfietsen, scooters en bromfietsen te verwijderen.

Naar aanleiding van een desbetreffend voorstel van de ANWB heeft de minister van Verkeer en Waterstaat onlangs meegedeeld dat vanaf 1 januari 1959 voertuigen niet meer voorzien mogen zijn van scherpe, uitstekende delen, die bij een aanrijding onnodig fatale verwondingen kunnen veroorzaken. Dit voorschrift zal in één van de komende wijzigingen van het Wegenverkeersreglement worden opgenomen. In Zwitserland bestaan reeds analoge bepalingen.

In een brochure gericht tot zijn bedrijfsleden dringt de Bond aan op verwijdering van de nutteloze en gevaarlijke motorkapversieringen die talloze ernstige verwondingen kunnen veroorzaken bij aanrijdingen.

ANWB-bedrijfsleden zijn bedrijven en instellingen die als zodanig lid van de ANWB zijn. Gezamenlijk bezitten zij een enorm wagenpark en wanneer reeds nu al deze voertuigen worden ontdaan van bizarre gevleugelde dolken en gestyleerde figuren kunnen veel onnodige verwondingen worden voorkomen in de negen maanden vóór de ministeriële maatregel van kracht wordt. Platte sierstrips of verchroomde sierbouten kunnen de plaats innemen van de ornamenten. Vele importeurs gaan er thans bij invoer toe over scherpe motorkapversieringen door ongevaarlijke te vervangen.

Ook in zijn Bondsbladen roept de ANWB zijn leden op moterkap en voorspatbord „veilig" te maken.

Het mysterie van de nestbouw

DE NATUUR STELT ONS VOOR RAADSELS, WAAROP WIJ GEEN ANTWOORD WETEN.

Het voorjaar is weer in het land en onze gevederde vrienden keren bij duizenden naar ons terug. Van heinde en ver komen zij opdagen, zoeken hier hun oude nesten, of bouwen een nieuw. Er zijn veel jonge vogels bij die voor de eerste maal nestelen en zich aan dit geweldige werk gaan wijden.

Nu is dat „geweldige werk" zeer betrekkelijk, omdat niet alle vogels veel werk van hun nest maken. De pluvieren, grielen en tal van andere duin- en strandvogels maken een kuiltje, waarin ze zonder meer hun eieren leggen. En dan zijn er ook nog die helemaal geen nest maken, omdat zij op andere vogels parasiteren. Zij leggen hun ei of eieren in het nest bij een ander broedsel en leven zelf als vrolijke vagebonden verder, zonder zich om hun nakomelingschap te bekommeren. De stiefouders moeten dan maar zien dat zij het vreemde jong, dikwijls ten koste van hun eigen jongen, groot krijgen. Men behoeft hierbij maar te denken aan een bekend voorbeeld in ons eigen land, de koekoek, en zo zijn er nog enkele.

Maar de meeste vogels bouwen toch een redelijk goede woning en er zijn er zelfs die stukjes van bouwkunst te zien geven, waarover wij mensen ons slechts kunnen verwonderen.

METSELAARS EN TIMMERLIEDEN.

Er zijn vogels die schitterende nesten bouwen, speciaal de zangvogels. Zij gebruiken voor hun nestbouw allerlei stoffen en metselen, bakken, vlechten en timmeren dat het een lieve lust is. Bij deze categorie vinden we knappe staaltjes van architectuur.

Als voorbeeld noemen we het nest van de rietzanger, die een soort paalwoning bouwt. Rietstengels dienen in dit geval als steunpilaren en worden in het vlechtsel opgenomen. Het diertje zoekt een plaats, waar de stengels voldoende dicht bij elkaar staan en bindt dan een groep ervan met grasstengels samen.

Met andere vezels bouwt het een korfvormig solide nestje, waarvan de bovenranden iets naar binnen gebogen zijn, om te voorkomen, dat de eieren uit het nest vallen, wanneer de wind nest en rietstengels heen en weer doet bewegen.

Het nest wordt altijd zo hoog gebouwd, dat het water het niet bereiken kan, terwijl deze typisch hoge bouw boven het water vogel en eieren beschermt tegen vreemde indringers.

HOLENBOUW.

Er bestaan ook verschillende vogels, die hun nest op een geheel andere wijze bouwen. Zij zijn holbewoners, die zich veilig weten in hun solide nesten in bergwanden of bomen.

Oeverzwaluwen graven met hun snavel en pootjes in leemwanden een lange gang. Aan het einde wordt deze een weinig verwijd en stoffeerd met fijne sprietjes, worteltjes, veertjes en haartjes.

Hier legt het wijfje haar eieren en broedt ze uit. Dikwijls vinden we in één wand hele kolonies bij elkaar en elk dier weet precies welk van de vele gaten de ingang van zijn eigen nest is. In de broedtijd en de periode, dat de jongen pas uit zijn, is het daar een drukte van belang. De vogels vliegen af en aan en wippen tunneltje in en uit.

De papegaaien en spechten zijn ook van die holbewoners, doch zij zoeken het in de boomstammen.

Een typisch voorbeeld hoe diep dit instinct tot het nestelen in boomstammen geworteld is bij papegaaien geeft wel een papegaaiensoort, die deze gewoonte niet meer volgt. Dit dier sleept een grote hoeveelheid rijshout aan om zich een nest te bouwen, doch stapelt dit op en graaft er een verticale gang door, waarmede de boomholte van verre voorgeslachten wordt geïmiteerd.

ONVERKLAARBAAR WONDER.

In het nestenbouwinstinct van onze gevederde vrienden zien we weer een der wonderen van de natuur.

Op de keper beschouwd is deze gehele nestbouw der vogels een wonderlijk ding. Ongetwijfeld zal men zich bij het beschouwen van een fraai gebouwd nest wel eens hebben afgevraagd hoe de vogel eigenlijk aan zijn architectonische wetenschap komt, want hij levert de eerste de beste keer reeds een volmaakt product af, zonder voorafgaande oefening, terwijl dit nest tevens typisch voor zijn soort is.

Proeven wezen uit, dat wanneer men een vogel in een vreemd nest liet uitbroeden en grootbrengen, hij toch de eerste de beste keer dat hij een nest bouwt dadelijk een goed afgewerkt en eigen soort nest produceert, dat sprekend lijkt op dat van zijn ouders en voorouders, doch niets weg heeft van het vreemde nest waarin hij het levenslicht aanschouwde. De capaciteiten zijn blijkbaar aangeboren en de bouwtrant is erfelijk vastgelegd. Hiervoor zorgt de natuur voor het voortbestaan van de soort. Wanneer de jongen voor zich zelf zorgen en zelf een huwelijk aangaan, kunnen zij zonder onderricht het voor hun soort specifieke nest bouwen, waardoor zij het meest veilig zijn voor hun natuurlijke vijanden.

De wetenschap heeft nog geen antwoord kunnen geven op de vraag hoe dit alles mogelijk is, we staan voor een raadsel.

(Nadruk verboden)

KATHOLIEKE BOUWVAKARBEIDERSBOND
Afdeling BOXTEL

De vacantiebonnen-verzilvering

voor loonderving van Tweede Paasdag en Koninginnedag vindt plaats: **a.s. woensdagavond 9 april van 7.30 – 9 uur en zaterdag 12 april van 2 – 5 uur n.m.** op het afdelingskantoor BURGAKKER 5. Het Bestuur.

Te koop in Boxtel
WOONHUIS
binnen 3 maanden vrij te aanvaarden.
Brieven onder no. 284, Molenstraat 19

Gelegenheid tot het inscharen van weidevee te Lith a/d Maas.
Weidegeld f 65.- per stuk
Op te geven bij
P. VAN DEN BOER
Eindhovenseweg 32, Boxtel
Tel. 875
Tevens te koop aardappelen
(IJselster en Libertas)

Tweede Paasdag 's avonds om 8 uur
RIKKEN
in Café v. d. Meijden
Fellenoord 6
● **Prachtige prijzen.** ●
Extra serieprijs!

Op Tweede Paasdag van 5-10 uur
DANSEN
zaal De Dunder
LIEMPDE

Behang
vanaf **78 ct.**
Zeer moderne dessins behangselpapier.

Verf
Plastic Enamel met 'n grote dekkracht en goed uitstrijk vermogen. Leverbaar in alle kleuren in verschillende prijzen.

Borstelwerk
Alle soorten „VERO" borstelwerk Verderzemen, dweilen en sponzen enz.

Muurverf afwasbaar á **f 2.25** per kg., absoluut zuur- en soda-bestendig, in pastavorm.

Plastic waterverf
in poedervorm á **85** en **95 ct.** per kg en in pastavorm à **f 1,20** (veegvast)
Alles bij
Drogisterij „De Vijzel"
W. v. d. Heijden
Gedipl. drogist
MARKT 12 ★ BOXTEL

ONZE COLLECTIE
op z'n Paasbest!
Nu kunt U keus maken uit een uitgelezen sortering in:

COSTUUMS
Ontvangen de nieuwste dessins volgens de „Italiaanse style", 1e klas coupe en afwerking, tegen populaire prijzen
135.- - 115.- - 105.- - 99.75 - 89.75

SPORTCOLBERTS
Een grote verscheidenheid in kleur en dessin vindt U in onze moderne collectie. — Prima coupe en pasvorm
58.50 - 47.50 - 42.50 - 39.75 - 35.75
Bijpassende pantalons in kamgaren en Terlenka
41.50 - 36.50 - 28.95 - 24.75

REGENCOATS
De moderne jas, vlotte modellen van Falcon, Shelter en Piccadilly, tegen aantrekkelijke prijzen
79.50 - 69.50 - 59.50 - 49.75 - 44.75

★

Ook voor Uw zoon een grote keus in sportcolberts, pantalons, regencoats enz.

DOET UW VOORDEEL
EN KOOPT IN DE GROOTSTE SPECIAALZAAK VAN BOXTEL

BERN. v. d. SCHOOT
KLEEDT KLEIN EN GROOT
KRUISSTRAAT 2 BOXTEL

Volop eieren!
bij VéGé
Loop niet verder
Grote roomverse eieren
10 voor **1.55**
Zuivelhandel Vé - é
C. de Jong
VAN HORNSTRAAT 12

Wasserij GIESBERS, Boxtel
vraagt:
NETTE MEISJES
voor alle afdelingen.
★
AANMELDEN:
Woonhuis Mevr. GIESBERS
Eindhovenseweg 12

Nicholson File Nederland N.V.
Rietveldenweg 's-Hertogenbosch
vraagt wegens vertrek van een van de tegenwoordige dames
ervaren steno-typiste
ten behoeve van de Verkoop-afdeling.
Vereisten: Nederlands en Engels, bij voorkeur ook Frans en Duits. Leeftijd omstreeks 25 jaar. Spoedige indiensttreding gewenst.
Uitvoerige sollicitaties, vergezeld van recente pasfoto, te richten aan Afdeling Personeelszaken (Postbus 96)

Koninklijke Kousen- en Sokkenfabrieken
M. JANSEN DE WIT N.V.
SCHIJNDEL
vraagt voor haar Tariefbureau
een accurate ADMINISTRATRICE
Mulo-diploma of enige jaren kantoorervaring vereist
Aanmelding: dagelijks van 9.00-12.00 uur en van 14.00-17.00 uur en bovendien woensdagavond van 17.30-19.30 uur op de personeelafdeling te Schijndel.

Koninklijke Kousen- en Sokkenfabrieken
M. JANSEN DE WIT N.V.
vraagt voor haar onderneming te Schijndel
NETTE MEISJES
voor de afdelingen sorteerderij en naaierij
Goede lonen, ook tijdens de leertijd
Aantrekkelijke spaarregelingen
Aandeel in de winst
★
Aanmelding: dagelijks van 9.00-12.00 uur en van 14.00-17.00 uur en bovendien woensdagavond van 17.30-19.30 uur op de personeelafdeling te Schijndel.

Chemische Wasserij DEN DRIES
vraagt met spoed:
★
a. Japonnenstrijksters
b. Klerenpersters
★
Aanmelden kantoor Den Dries, Rijksweg 2 dagelijks van 9-12 uur en van 2-5 uur.

Voor een
actieve kantoorjuffrouw
is een prettige werkkring vacant ten kantore van
firma J. P. TIELEN, Stationstraat.
Gegadigden moeten in bezit zijn van mulo- en type diploma.

Voor een paar Paasschoenen slaagt U het best bij Schoenhandel

J. A. GEMEN

Stationstraat 14 Boxtel - Telefoon 296

Robinson - Swift
Nirva - Mannaerts
„Sunny-Boy" - Ludo
Nimco - Florence
Jawo

Attentie! **SHOW** *Attentie!*

van Motors en kleine Auto's
zaterdag 5, zondag 6, en maandag 7 april

bij **H. SPOORMAKERS**
KERKSTRAAT 80 - OISTERWIJK

Op z'n Paasbest!...

- **Met een prachtige mantel** uit onze uitgebreide collectie
- **Met een goedzittend mantelcostuum** uit onze gevarieerde collectie
- **Met een modieuze japon** uit onze enorme collectie
- **Met een modern tricotpak** uit onze „DOBEX" collectie
- **Met een rok en blouse** uit onze rijk gesorteerde collectie
- **Met een regenmantel** uit onze practische collectie

Modehuis **F.J. WITTEVEEN**
Rechterstraat 18 — Boxtel

ROOKT kwaliteit vol geur en smaak en koopt bij

BERT VAN DEN BRAAK
Baroniestraat 73 — Tel. 450

MANUFACTURENHUIS

„De Magneet"

EXTRA AANBIEDING VOOR DE PAASDAGEN

Let op!

Mooie zware streepflanel	**95 cent** p. m.
Kinderhemdjes en broekjes, tot de leeftijd van 7 jaar	**69 cent**
Damesondergoed	vanaf **89 cent**
Damesslips	van *f* 1,49 nu **89 cent**
Damesonderjurken met kant	van *f* 3,98 nu *f* **2,95**
Kindertruitjes en vestjes in alle maten	vanaf *f* **4,50** tot *f* **7,50**
Dames sporthemdblouses, No Iron, alle maten	*f* **6,98**
Damestruitjes	vanaf *f* **4,95**
Mooie Nylons	nu voor *f* **1,98**

KOOP IN „DE MAGNEET"
H. OPHEIJ-ROOTH

---

nylons *meer Charme*

Meer charme door Nolanda nylons....!
Dat is heel begrijpelijk..... idealer kousen zijn er niet. Zulke prachtige modetinten. Zo wazig dun en toch zo sterk. Door de grote elasticiteit een heerlijke volmaakte pasvorm. Er zijn *Nolanda Nylons* voor iedere gelegenheid en in prijzen reeds vanaf **f 2.60**

vraagt en draagt Nolanda Nylons
GEMAAKT VAN Enkalon DE NEDERLANDSE NYLON

alleen verkoop: van deze ideale Dameskousen bij:

Fa. J. M. v. Geel-de Koning

STATIONSTRAAT 22 — BOXTEL

Vraagt bij aankoop van kousen of sokken naar een Nolanda-kousenkaart. Dit geeft U een groot voordeel.

Voorjaar!

★ **Het wordt nu tijd voor het aanleggen van uw gazons**

Wij hebben voor U het fijne gazongraszaad

BLOEMISTERIJ
H. M. v. d. BRAAK
Clarissenstraat 35

Wij geven U zonodig deskundig advies

Waarom

Pas-Tunette

voor u een uitkomst is!

Pas-Tunette biedt het enige maatsysteem dat volledig is aangepast aan het figuur van de Nederlandse vrouw. Daarom zit Pas-Tunette zo prettig! Kies uit de nieuwe Frans-Amerikaanse Pas-Tunette collectie. Onze vakkundige corsetière zal u gaarne adviseren.

Beha met rondgestikte cups en lange maagband sanfor-poplin f **7.25**
met voorgevormde cups f **8.25**

Corset met zijsluiting en veter. Bijzonder mooie uni satin f **19.95**

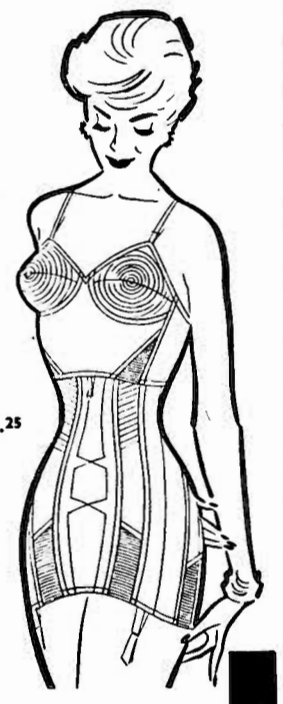

Firma

J.M.v.Geel-de Koning

STATIONSTRAAT 22 — BOXTEL

Met Pasen een nieuwe fiets?

Wij hebben voor U een keurig sportfietsje, geheel compleet met lamp, slot, jasbeschermer en pompje voor **f 140.-**

Rijwielhandel
PAUL VAN GOOL
Rechterstraat 46 - Tel. 762

BLOEMSIERKUNST
MET PASEN
BLOEMEN IN UW HUIS
VAN ZOGCHEL

IN KELTUMPLEET

Juwelierspleet

Vindt u in onze sortering diverse aardige
Verlovings-geschenken

F. P. VAN LANGEN
Stationstraat 62 — *Juwelier*

CUSTARD RECLAME

Bij aankoop van f 5.— De Gruyter - artikelen krijgt U het Snoepje van de Week voor slechts 10 cent en bovendien

een pak Custard of Choc. vlapoeder voor halve prijs

geldig tot en met 8 april 1958

Choc. vlapoeder pak 45 ct
Custard . . . . . pak 28 ct

en betere waar • en tien procent alleen

DE GRUYTER

580402

Voor Pasen...
'n nieuwe collectie

Heren- en Jongenscostuums
Wollen en katoenen
Regenjassen, Sportcolberts
Broeken (ook terlenca)
Overhemden, Zelfbinders
Leren kleding

VERSPAANDONK
Rechterstraat 25

REPARATIES
KUNSTGEBITTEN
Sneller, beter en . . . goedkoper
C. HULSKEN
Stationstraat 8 - Boxtel

★

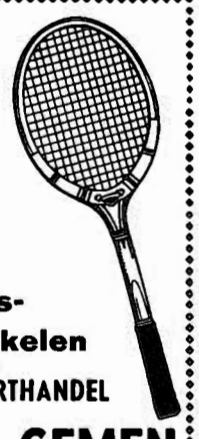

Tennis-artikelen
SPORTHANDEL
J. A. GEMEN
STATIONSTRAAT 14
BOXTEL — TEL. 296

Met Pasen breng ik graag iets extra lekkers op tafel. — En wat zou ik dan beter kiezen dan 'n heerlijke **„Paasrollade"!**

De **Kwaliteitsslagers** bieden U die aan tegen 'n zeer lage prijs,

500 gr. . . . . voor slechts f 2,55

Ook een bordje soep mag **niet** ontbreken. Let op;
500 gr. Runderpoulet . . . . voor **f 1,60**

Ons onovertroffen **Kwaliteits**-Lunchpakket

100 gr. Gekookte Ham
150 gr. Boterhamworst
} Samen slechts **f 1,–**

Na Pasen onze steeds meer gevraagde

dagaanbiedingen ◆► Extra voordeel

Woensdag **9** april: 500 gr. Gehakt . . . . . **f 1,55**
Donderdag **10** april: 500 gr. Halscoteletten . . **f 1,65**

Kijk, zo'n aanbiedingen van de **Kwaliteitsslagers** zijn de moeite waard, en altijd de **allerbeste** kwaliteit. Loopt U ook eens 'n keertje binnen.

Eens geprobeerd, altijd begeerd.

Van Nistelrooij	**Raaijmakers**	**Schuurmans**
Th. Eltink	**De Windt**	**Van Meersbergen**
N.C.B.-Winkel	**Aug. v. Breugel**	**Van Griensven**

De Kwaliteitsslagers wensen U Prettige Paasdagen.

No 697 4 APRIL 1958

Brabants Centrum

Deze mensen heeft de wereld nodig

Vraag aan een zieke welke mensen er het meest nodig zijn, dan is waarschijnlijk het antwoord: dokters, knappe chirurgen en verplegend personeel.

Vraag aan een werkman in de fabriek aan wie of de wereld behoefte heeft, en tien tegen een dat hij zal zeggen: er moeten goede vakbondleiders zijn, die zorgen dat de goederen van deze aarde eerlijk verdeeld worden.

Vraag aan de staatshoofden en politici op welke mensen we staan te wachten, en op slag zal het antwoord komen: mensen die goed weten te praten en te organiseren, dat er vrede blijft (of beter komt!) onder de volkeren.

Lang geen dwaze antwoorden. Maar ze bieden gelegenheid voor een nieuwe vraag: Hoe komen we aan al deze mensen? Want ze moeten niet slechts grote talenten gekregen hebben, maar ook bereid zijn deze in dienst te stellen van de mensheid. Ze moeten mannen van waarachtige naastenliefde zijn. Zulke mensen zijn er meer, veel meer nodig dan de huidige wereld opbrengt. Waar ze te vinden???

In de „Betere Wereld", de nieuwe christeliike maatschappij, waar de Paus voor vecht. Die maatschappij is zich bewust van het bestaan van één God en Heer. Daarin zullen de mensen naar voren komen — allemaal —, die met Gods hulp het aanschijn van de aarde gaan veranderen.

Het gaat met dit artikel als met het kindje in de trein dat begon te vragen. Nauwelijks had vader een antwoord gegeven, of hij hoorde alweer een nieuwe vraag. Want wie is dan in staat onze dóór en dóór heidense maatschappij weer tot God terug te brengen? Onze maatschappij heeft de Heer-van-alles, uit het leven verbannen naar de kerk. Wie naar de **kerk** gaat is een gelovige, aan zijn dagelijks leven behoeft niemand dat te kunnen merken. Men praat over het kwaad als over een grap, men doet kwaad op grote schaal als was het een handelsproduct. Wie geeft aan de mensen God terug?

Op deze, vraag geeft de Paus het antwoord in de maandintentie van April. Het is een simpel antwoord: als er een kloof is tussen God en de mensen dan moeten er mensen komen, die van beroep brugbouwer zijn, die een brug bouwen naar God. Uit de mensen zelf genomen en aangesteld voor de dienst van God. Dat zijn de PRIESTERS!

Zij alleen geven God letterlijk aan de mensen. Zij geven aan de wereld iets dat zinvol is, omdat het nooit ophoudt. Want dat iets is niet iets, maar lemand, de eeuwige God. Langs hen wordt de maatschappij christelijk, langs hen komen de goede dokters, de leiders, de politici en al die andere edelmoedige mensen die hun wetenschap goed durven te gebruiken, niet egoïstisch, om het geld, om zichzelf alléén.

Niet alleen moeten zij God aan de mensen geven, zij moeten ook een passend offer aan God kunnen opdragen voor de zonden van de wereld. Een offer voor de millioenen doden van de afgelopen wereldoorlog; voor de honderdduizenden wezen die verloren lopen; voor de gruwel der concentratie-kampen die nog steeds bestaan; voor de schandelijke woningnood die nog altijd blijft heersen; voor de te kleine huizen die er gebouwd worden; voor de al te grote zucht naar ontspanning en genot, omdat de mens weigert in zichzelf te keren en in de eenzaamheid God te zoeken. Een offer voor de kleine geniepige jalouzie; voor de ergernis die de christenen geven door niet voor hun geloof uit te komen; voor de liefdeloosheid en het egoïsme van alle dag. Een offer voor de slechte toestanden in de fabrieken; voor de uitbuiting en geldzucht van sommigen, die graag een oorlog riskeren als ze er zelf wèl bij hopen te varen.

Er is een passend offer: Christus, door priesterhanden op het altaar, door priesterhanden aan God opgedragen.

Maar nog is aan de vragenreeks geen einde gekomen. Want al zijn er priesters, er zijn er niet genoeg. Er zijn er honderdduizenden tekort. En toch moeten zij het zijn, die edelmoedige jonge mensen inleiden in de geheimen van de eucharistie; de priesters moeten hen de noodzaak laten zien van het offer, het misoffer waarin ieder mens zich met Christus verenigt en zich aan God teruggeeft. Dat moet, dat moet!

Het antwoord op de vraag naar priesters is het gebed van hen die de wereld verloren ziet gaan. Gebed, dat door een eucharistische opvoeding, jongens zich geroepen mogen weten om priester te worden. God roept, zal altijd roepen. Maar zijn stem wordt uitgedoofd in het lawaai van de wereld. Pas een opvoeding rond het misoffer ontmaskert het lawaai als de doodskreet van de wereld. De wereld sterft. Bidden we, dat God zijn dienaars zendt om het eeuwige Leven te schenken aan een wanhopige mensheid.

Verpakking van 454 gram à f 1.20
ALABASTINE HOLLAND N.V. LEIDSEGRACHT 6 - AMSTERDAM

Terloops...

★ De stilte van de Goede Week gaat nu spoedig verbroken worden door de vreugdetoon van het alleluja, als met Pasen „een nieuw leven" voor ons wordt ingeluid. ★ Pasen brengt nog altijd een aantal huiselijke gebruiken met zich mee. Een daarvan is het „eieren rapen" door de kinderen, voor wie het een groot feest is om op Paaszondag de eieren te mogen zoeken, die op Paaszaterdag door de uit Rome teruggekeerde klokken over ons land werden uitgestrooid. Er zal wel weer een spannende strijd geleverd zijn alvorens de bont gekleurde eierenschat geheel terecht is. ★ We zagen dinsdag weer vele bekende gezichten op het O.D.C-terrein toen daar de B-candidaten hun rondjes liepen, de spieren los draaiden, een balletje trapten, kortom een gedegen voetballesje meekregen van bondscoach Schwarz. Buiten de lijnen herkenden we zowaar enige „bonzen" uit de K.N.V.B., die eindelijk weer eens een stapje verder waren gegaan dan het Bossche stadion. Nu was de vrede weliswaar al getekend tussen Boxtel en Den Haag en ook over de schadevergoeding werd destijds reeds overeenstemming bereikt, maar het deed ons toch goed de gunstige verstandhouding ook nog eens op sportieve wijze bevestigd te zien. ★ Op de onlangs van 'n nieuwe knipperlichtinstallatie voorziene onbewaakte overweg op Molenwijk deed zich vorige week vrijdag 'n heel merkwaardig incident voor. Een zwaar geladen transportauto van de Staatsmijnen kwam op deze overweg onwrikbaar vast te zitten, hetgeen kon gebeuren omdat de auto niet alleen lang maar ook zeer laag was (14 cm van de grond), terwijl de overweg, die vanwege de bocht van de spoorlijnen erg ongelijk ligt, slechts via een vrij steile oprit bereikbaar is. Ongelukken deden zich niet voor omdat de bestuurder van de juist van het station te Boxtel vertrokken personentrein tijdig gewaarschuwd kon worden, terwijl de wat later uit Den Bosch arriverende trein ook opgehouden kon worden. De stagnatie beliep echter ruim een half uur en dat geeft direct heel wat nare gevolgen voor de N.S.-dienstregeling. Over de schuldvraag zal het — ook al is het „familie" onder elkaar — nu misschien touwtrekken worden tussen de gemeente (oprit), de Nederl. Spoorwegen (overweg) en de Staatsmiinen (type auto). ★ Sportief Boxtel heeft grote verwachtingen van de komende zomer en daarom is het niet te verwonderen, dat we dit jaar de bloem van onze amateur- en nieuwelingen-rennersnatie tweemaal over de Boxtelse keien zullen zien racen. Allereerst gaat B.W.C. „De Sprinters" op 15 mei een Ronde van Boxtel organiseren, daarna plaatst het Rondecomité op 15 augustus haar eigen jaarlijkse wielerfestijn op het programma. Op naar de erekransen, de klassementsprijzen en de rondepremies, heren renners. In Boxtel ligt dat alles op U te wachten. ★ In Liempde gaat men een geheel andere soort drukte tegemoet, die van de Nationale Werktuigendag. Straks zal er het Hollands Diep voor verhard worden met subsidie van het orgaan dat deze jaarlijkse massaal bezochte tentoonstelling met demonstraties organiseert. (Voor degenen die het Hollands Diep wat ver weg gaan zoeken zij nog medegedeeld, dat dit een weg nabij Velderen is, dus voor Liempde dichter bij huis dan U misschien vermoed had.) ★ Uit de Boxtelsche Courant van 25 jaar geleden: „In de Goede Week zal vanwege Roomsche Cultuur een kruisbeeld geplaatst worden daar waar de Liempdsche weg zich scheidt van den Eindhovenschen, in de wei van de Wed. v. d. Sanden. Het zal op Goeden Vrijdag 's namiddags om 3 uur plechtig worden onthuld en ingezegend". (7 april 1933).

BIOSCOOP

A.s. zaterdag en zondag zal in het theater „De Ark" vertoond worden de film „Broeder Martin". De Oostenrijkse regisseur Axel von Ambesser is er in geslaagd van de bekende acteur Paul Hörbiger een „Broeder Martin" te maken, die ongetwijfeld doet denken aan de Don Camillo rol van Fernandel.

Wat Paul Hörbiger, die voor deze gelegenheid in de monnikspij kruipt, met zijn mede-artisten, Marianne Koch, Gerhard Riedmann en Ellinor Jensen presteert is kostelijk. De toeschouwers zullen zich met deze vrolijke, soms ook 'n tikje ernstige film, ongetwijfeld amuseren.

Alle leeftijden.

—o—

A.s. maandag draait de film „Leven in de brouwerij", waarin een van de beroemdste komische figuren van het witte doek, George Formby, weer tal van doldwaze avonturen beleeft. Alle leeftijden.

Geef bij verhuizing uw nieuwe adres op

aan onze administratie
Molenstraat 19

Op een JUNCKER de lente tegemoet!

Dit is een ideale tijd om zo'n mooie. nieuwe JUNCKER te kopen. Want een JUNCKER rijwiel is in één woord àf! Dat pittige, snel-wendbare model, die technische perfectie, die lichte soepele loop, zijn onmiskenbaar JUNCKER. JUNCKER rijwielen zijn in elke prijsklasse tòpklasse. Bij ons kunt U Uw keus maken uit de gehele nieuwe collectie JUNCKER sport- en toermodellen. Of, als U liever thuis rustig overweegt, vraagt U dan even de uitgebreide brochure, waarin U alle gegevens en modellen bij elkaar vindt.

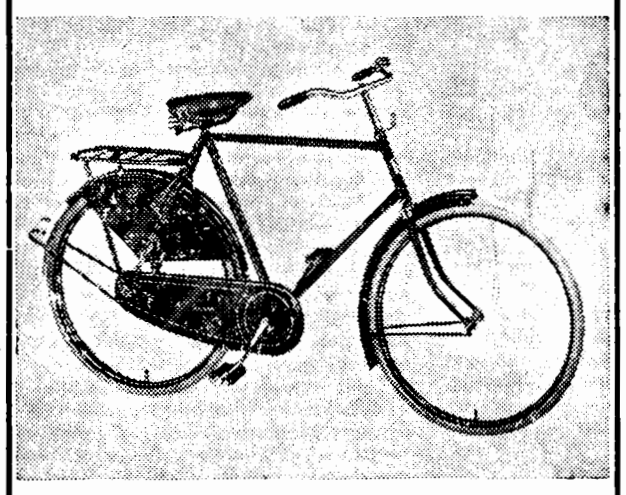

Fa Fr. v. d. BRANDT & Zn.
Stationstraat 25 ★ **Boxtel**

Ga met Pasen goed gekleed ...

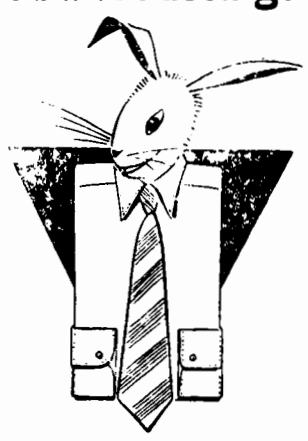

Wij brengen charme en variatie in onze Paascollectie!

Hoeden en Petten in de nieuwste modellen

Overhemden in effen en dessins

Prachtcollectie ook in no iron

Zelfbinders, steeds iets aparts.
Terylene dassen, kreukvrij, afwasbaar
Sokken en Anklets
Robson pyama's in moderne ruiten

FABLO overhemden chic en toch niet duur

Fa H.v. Eyck-de Louw
Rechterstraat 23 - Boxtel

Soirée Dansante

Maandag 7 april (tweede Paasdag) in zaal **BELLEVUE** van 5.30 tot 11 uur met **De Colodonians.** Vocalist Jef Swinkels, vocaliste Franka de Kok.

★ **H. v. Breugel**

Nu Koning Winter ons eindelijk de rug heeft toegekeerd zal het werk in de tuin kunnen beginnen.

Daar hebt U goed gereedschap voor nodig.

Dit bieden wij U aan in een goed gesorteerde collectie, zoals: **spaden, rieken, schoffels, harken, grasperkscheerders** en wat er al nog meer nodig is.

Voor de kleuters kinderschopjes, harkjes, zandvormpjes, gietertjes en kruiwagens.

Fa. Th. W. v. DONGEN
RECHTERSTRAAT 58

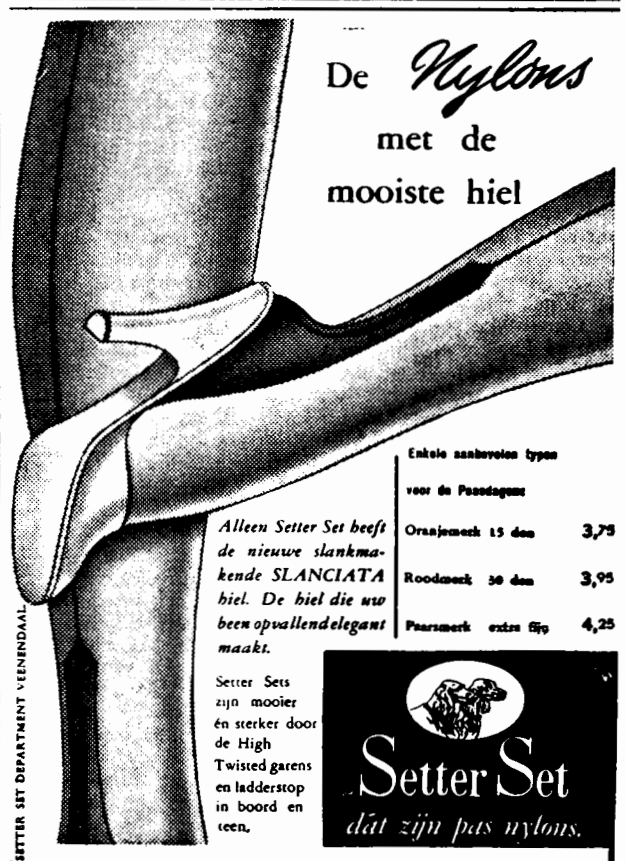

De *Nylons* met de mooiste hiel

Alleen Setter Set heeft de nieuwe slankmakende SLANCIATA hiel. De hiel die uw been opvallend elegant maakt.

Enkele aanbevolen typen voor de Paasdagen		
Oranjemerk	15 den	3,75
Roodmerk	30 den	3,95
Paarsmerk	extra fijn	4,25

Setter Sets zijn mooier én sterker door de High Twisted garens en ladderstop in boord en teen.

Setter Set
dát zijn pas nylons.

P. MELIS-GRILIS
Kousen - Sokken - Kousenreparatie
Kruisstraat 1 - Telefoon 863

RIJKSAANMELDINGSKANTOOR EMIGRATIE

Het Gewestelijk Arbeidsbureau organiseert een voorlichtingsbijeenkomst over **NIEUW ZEELAND** op **woensdag 9 april a.s.** in het **Restaurant „COSMOPOLIET", Snellestraat 49 te 's Hertogenbosch.**
Aanvang 8 uur precies. **Films.**
Gelegenheid tot het stellen van vragen.

Kantooruren van het Gewestelijk Arbeidsbureau te 's Hertogenbosch: dinsdag t/m vrijdag van half 9 tot half 1 en van 2 tot half 6; des zaterdags van half 9 tot half 1 en elke maandagavond van half 7 tot half 10.

Voor de a.s. Paasdagen

Verhoging van feestelijkheid door verlaging van prijs

Vrijdag en zaterdag

500 gr. mager POULET	f 1,48
500 gr. mals RIBSTUK	f 2,48
500 gr. COTELETTEN (Hals)	f 1,68
500 gr. COTELETTEN (Rib)	f 1,88

Voor de boterham ons bekend Lunchpakket

100 gr. VARKENSWORST	samen van f 1,65
100 gr. GEKOOKTE HAM	nu slechts
100 gr. LUNCHWORST	f 1,45

Profiteer van onze dagreclame.

Fr. Baaijens-Frunt
Baroniestraat 99

Avonturen van BIM en BAM

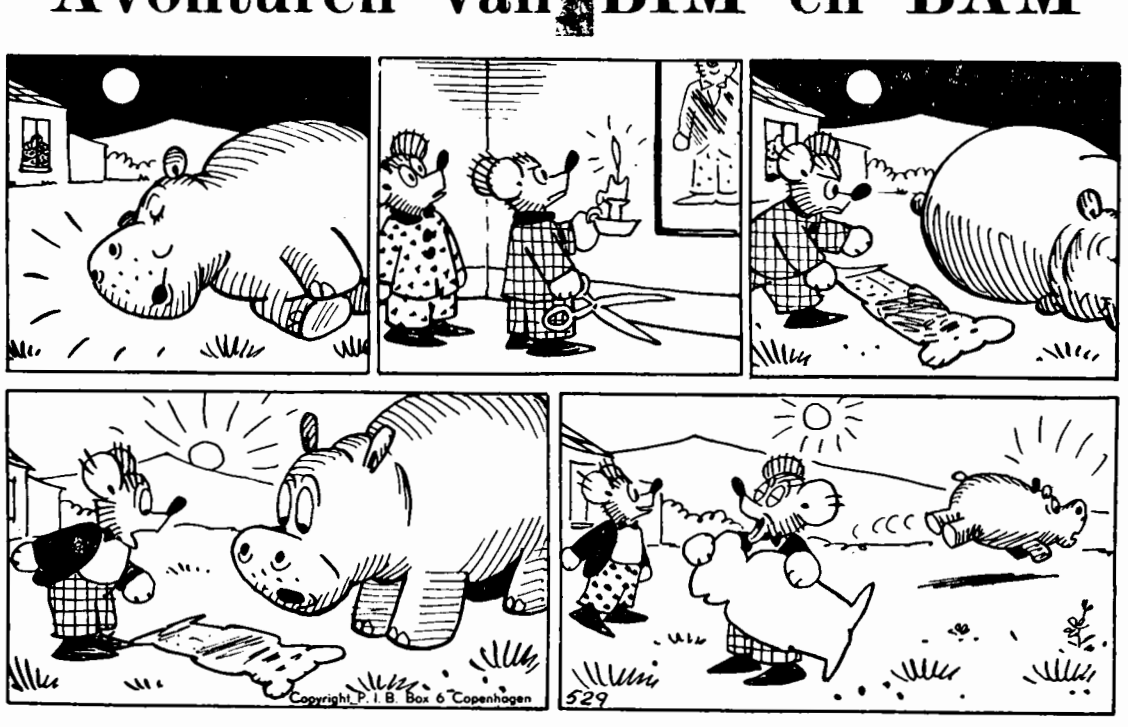

Hettie Nijlpaard ligt te slapen
voor het huis van Bim en Bam,
zodat door 't geweldig snorken
geen van hen aan slaap toekwam.
„Dat kan zo niet", zegt Bim nijdig,
„daar moet heus iets aan gedaan.
Bam, die levensgrote foto
aan de muur, die gaat er aan!"

En toen Hettie d'and're morgen
slaap'rig tot ontwaken kwam.
Vond ze daar vlak naast zich liggen
'n arme platgedrukte Bam.
Die heb 'k in mijn slaap verpletterd!
Zo denkt Hettie plots beducht.
Nooit, nee nooit meer ga 'k daar slapen!
Hettie neemt terstond de vlucht!

PAROCHIE-AGENDA

Parochie St. Petrus, Boxtel.

HOOGFEEST VAN PASEN.
Verrijzenis van O. H. Jezus Christus.
6 April 1958.

ZONDAG: Eerste Paasdag: de H.H. Missen zijn om half 7, kwart voor 8, 9 uur en om half 11 hoogmis met assistentie. HALF 7 gel. H. Mis voor het geestelijk en tijdelijk welzijn van onze parochie en van onze parochianen; Maria-altaar gel. H. Mis tot een bijzondere intentie; KWART VOOR 8 gel. H. Mis voor Marinus v. d. Weide v. w. de Spaarvereniging; Maria-altaar gel. H. Mis voor Barbara Blummel-Kluijtmans v.w. haar kinderen; 9 UUR gel. jrgt. voor Petrus Martinus Voets; Maria-altaar gel. H. Mis voor de levende en overleden leden van het Gezelschap van de Stille Omgang; H. Hart-altaar gel. H. Mis ter ere van St. Jozef voor de levende en overleden leden van de K.A.B.; HALF 11 hoogmis als gez. H. Mis voor Marinus Wilhelm v. d. Weide. Na de hoogmis zal de H. Bloeddoek ter verering worden uitgesteld.

Hedenmiddag om 3 uur plechtig lof met predikatie. Na het lof is er nog gelegenheid om te biechten tot half 5. Na het lof wordt gezongen lied no. 27.

MAANDAG: **Tweede Paasdag**: de H.H. Missen zijn om half 7, kwart voor 8, 9 uur en om half 11. HALF 7 gel. H. Mis voor Petronella Verdonk-v. d. Coevering v.w. haar verjaardag; KWART VOOR 8 gel. H. Mis voor Hendrina Vilé-de Louw; Maria-altaar gel. H. Mis voor Petrus Laus v.w. zijn verjaardag; H. Bloed-kapel gel. H. Mis voor het geestelijk en tijdelijk welzijn van onze parochie en van onze parochianen; 9 UUR gel. H. Mis voor de levende en overleden leden van de R. K. Bouwvakarbeidersbond „St. Jozef", afd. Boxtel; Maria-altaar gel. H. Mis voor Wilhelmus v. d. Brand en Elisabeth Voets; HALF 11 gez. H. Mis voor overl. ouders v.w. hun verjaardag.

Hedenavond om 7 uur lof met rozenhoedje; na het lof lied no. 25.

COLLECTE.

Vandaag (eerste en tweede Paasdag) is de eerste collecte voor onze eigen kerk; de tweede collecte is voor „DE KERKENBOUW IN ONS BISDOM". Beide collecten worden ten zeerste in de milddadigheid van de gelovigen aanbevolen. Toont uw blijdschap om de verlossing, door mee te werken aan de uitbreiding van de Kerk in ons eigen bisdom. U kunt dit doen, door de tweede schaal op bijzondere wijze te gedenken, om zo aan ons bisdom de nodige kerken te schenken.

LOF.

Eerste Paasdag is het om 3 uur lof; Tweede Paasdag om 7 uur; ook donderdag is het om 7 uur lof met rozenhoedje dan wordt na het lof gezongen lied no. 33.

DUUR VAN DE PAASTIJD.

De Paastijd duurt nog tot en met de 2e zondag na Pasen (dit jaar dus 20 april). Zieken kunnen hun Pasen nog houden tot en met Drievuldigheidszondag (1 juni).

OVERIGE AGENDA.

Dopen: iedere dag van half 3 tot 3 uur; wij zouden onze gelovigen vriendelijk willen verzoeken een doop vooraf op de pastorie te komen melden.

Biechten: Eerste Paasdag van na het lof tot half 5; zaterdag van half 3 tot 4 uur en van 6 tot half 8.

Maria-congregatie: deze week geen congregatie; de propagandisten worden verzocht het blaadje „Ave Maria" na de H.H. Missen in de sacristie te komen afhalen.

H. Familie: deze week geen H. Familie.

DINSDAG: KWART VOOR 7 gel. H. Mis voor overl. ouders Dankers-v. Erp; HALF 8 gel. jrgt. voor Petrus v. Rooy en Petronella v. d. Steen, de hsvr.; Maria-altaar gel. jrgt. voor Jacobus de Pijper; H. Hart-altaar gel. mndst. voor Anna Maria Hendrika v. d. Linden-Jans; HALF 9 gez. mndst. voor Anna Wilhelmina Hoevenaars; Maria-altaar gel. H. Mis voor Petrus v. Veggel; H. Hart-altaar gel. H. Mis voor Maria Mertens-v. d. Assum v.w. de geestelijke bedevaart naar Lourdus; HALF 10 gez. Huwelijksmis; HALF 11 gez. Huwelijksmis met assistentie.

WOENSDAG: KWART VOOR 7 gef. gez. jrgt. voor Maria de Werd; Maria-altaar gel. mndst. voor Pius v. Asvelt; HALF 8 gel. jrgt. voor Henricus v. Eijk; Maria-altaar gel. H. Mis voor Henrica de Laat; H. Hart-altaar gel. H. Mis voor Antoinetta v. Dongen-Pierrot; HALF 9 gez. mndst. voor Maria Mertens-v. d. Assum; Maria-altaar gel. H. Mis voor Jo Vervoort; H. Hart-altaar gel. H. Mis voor Petrus Heerkens v.w. zijn verjaardag.

DONDERDAG: KWART VOOR 7 gel. H. Mis voor Theodora Verhoeven-Timmermans; HALF 8 gel. jrgt. voor Henricus de Boer en Petronella v. Dijk; Maria-altaar gel. mndst. voor Johannes Beks; H. Hart-altaar gel. mndst. voor Maria v. d. Sande-v. Duren; HALF 9 gez. mndst. voor Johannes v. d. Plas; Maria-altaar gel. H. Mis voor Allegonda Notten-Rooymans v.w. haar verjaardag; H. Hart-altaar gel. mndst. voor Maria Mertens-v. d. Assum; HALF 10 gez. Huwelijksmis.

Hedenavond om 7 uur lof met rozenhoedje; na het lof lied no. 33.

VRIJDAG: KWART VOOR 7 gel. H. Mis voor Johannes Meulendijk v.w. de H. Familie; Maria-altaar gel. mndst. voor Johanna v. Aarle-Schipper; HALF 8 gel. H. Mis voor Pieter Leonard Siemerink; Maria-altaar gel. mndst. voor Petrus v. d. Steen; H. Hart-altaar gel. mndst. voor Walthera v. Doorn-v. Esch; HALF 9 gez. mndst. voor Maria v. d. Sande-v. Duren; Maria-altaar gel. jrgt. voor Wilhelmina Timmermans-v. d. Langenberg; H. Hart-altaar gel. mndst. voor Franciscus Wilhelmus v. Beek.

ZATERDAG: KWART VOOR 7 gef. gez. jrgt. voor Wilhelmina Kordewinders; Maria-altaar gel. H. Mis voor Theodora Verhoeven-Timmermans v.w. de St. Elisabethsvereniging; Half 8 gel. H. Mis voor Cornelis Voets v.w. zijn kleindochter; Maria-altaar gel. mndst. voor Jan Hendrik Hubertus Hacken; H. Hart-altaar gel. mndst. voor Johannes v. d. Plas; HALF 9 gel. mndst. voor Antonius Timmermans; Maria-altaar gel. H. Mis voor Henricus Boerdonk; H. Hart-altaar gel. H. Mis uit dankbaarheid; HALF 10 gez. Huwelijksmis.

Zijn voornemens een christelijk huwelijk aan te gaan volgens het gebruik van onze heilige Moeder de Kerk: Jacobus van Erkelens uit de parochie van het H. Hart en Bertha Martien Pennings, uit deze parochie; Johannes Franciscus Adrianus Vos uit Best (H. Antonius) en Hendrica Cornelia Eykemans, uit deze parochie; Lambertus Beekmans uit de parochie van het H. Hart en Aldegonda Elisabeth Juliana Verheijden, uit deze parochie.

Dit is van hen de eerste afkondiging.

Johannes Henricus Cornelis van der Struyk, uit deze parochie en Francina Cornelia v. d. Linden, uit Gemonde; Cornelis Johannes van de Laak, uit deze parochie en Maria Johanna Helena Dankers uit de parochie van het H. Hart; Marinus Henricus Joannes Cornelissen, uit de parochie van de HH. Harten te 's-Bosch en Martina Hendrika van den Langenberg, uit deze parochie; Franciscus Martinus Hendricus Stans, uit de parochie van het H. Hart en Antonia Maria Josephina Smits, uit deze par.

Dit is van hen de tweede afkondiging.

Johannes Henricus Hobbelen, uit de parochie van het H. Hart en Petronella Francisca Johanna Huberta Koks, uit deze parochie; Henricus Josephus Godefridus Melis uit Tilburg (Korvel) en Wilhelmina Adriana Eltink, uit deze parochie; Martinus Wilhelmus Marinus Roovendijk, uit de parochie van het H. Hart en Jacoba Anna Maria de Laat, uit deze parochie; Godefridus Arnoldus Henricus de Leyer, uit de parochie van het H. Hart en Catharina Jacquelina Cornelia Clercx uit deze parochie; Carolus Hubertus van Poppel uit Tilburg (par. Gasthuisstraat) en Johanna Elisabeth Maria van der Meyden, uit deze parochie.

Dit is van hen de derde afkondiging.

Wij vermanen eenieder, die op de hoogte is van enig beletsel, dit ten spoedigste aan de pastoor bekend te maken.

Parochie H. Hart, Boxtel.

HOOGFEEST VAN PASEN.
Verrijzenis van O. H. Jezus Christus.
6 april 1958.

Vandaag gaat de eerste schaal „de stuiversschaal" voor de kerk: de tweede schaal gaat voor de nieuwe parochiekerk in Boxtel.

De H.H. Diensten zijn zowel in de kerk als in de Burcht als zondag. Om half elf is het de plechtige hoogmis.

Vanmiddag is het om drie uur plechtig Lof met predicatie. Daarna is er nog gelegenheid om te biechten tot half vijf.

Maandag — Tweede Paasdag. De H.H. Diensten zijn in de kerk en in de Burcht zoals op zondag. De hoogmis is met volkszang.

Des avonds is het om 7 uur Lof met rozenhoedje voor onze geëmigreerde parochianen en voor de vervolgde kerk.

Doopuren in de kerk zijn elke middag van half 3 tot 3 uur.

Biechturen zaterdag-middag van drie tót vier uur en van zes tot acht uur, ook in de Burcht-kapel.

ZONDAG, EERSTE PAASDAG. In de kerk: 0 uur: voor het geestelijk en tijdelijk welzijn der parochianen; kwart voor 7 l. d. voor de leden van de Hakendoverse processie; 8 uur **gef. gel.** j. voor overl. ouders (Fr. Vlamings en Petr. Wordragen); kwart over 9 l. d. voor overl. echtgen. en moeder (H. v. d. Rijdt; half 11 Hoogmis gez. dienst voor overl. Vader (G. Boons).

In de Burcht: half 8 l. d. voor Theodora van Kollenburg van de buurt; kwart voor 9 l. d. voor Arnoldus v. Dijk vanw. de buurt; 10 uur l. d. voor Marinus v. d. Weide (v.w. venters zuivelfabriek De Hoop); 11 uur l. d. voor Maria Cornuit-Timmers v.w. de buurt.

MAANDAG, TWEEDE PAASDAG: In de kerk: kwart voor 7 l.d. voor Wilhelmina v. d. Sande vw. de buurt; 8 uur l.d. voor Christina Verheijde-Vos; kwart over 9 l.d. tot bijz. intentie; half 11 HOOGMIS gez. jrgt. voor Maria v. Beers.

In de Burcht: half 8 l.d .voor het geestelijk en tijdelijk welzijn der parochianen; kwart voor 9 l.d. voor Joannes Beaard vw. K.A.B. afd. Boxtel; 10 uur l.d. t.e.v. O. L. Vrouw van Altijddurende Bijstand; 11 uur l.d. voor Theodora v. Kollenburg vw. sportclub R.K. Boerinnenbond.

DINSDAG: 7 uur **gef.** gez. jrgt. voor Petrus Baaijens en Catharina v. Strijdhoven z.e.; zijaltaar l.d. voor Helena v. Oerle-v. Hoorn; kw. voor 8 l.j. voor Adrianus Heijmans; half 9 l.j. voor Catharina Mattheeuwsen-v. d. Vondervoort; half 10 gez. Huwelijksmis; 11 uur pl. gez. Huwelijksmis.

In de Burcht: half 8 l. mndst. voor Paulina Willems-v. d. Ven.

WOENSDAG: 7 uur l.j. voor Jacobus Rademakers en Adriana Pijnenburg z.e.; zijaltaar l.d. voor overl. Vader en zijn gezin; kw. voor 8 l.j. voor Henricus v. Meersbergen en Theodora v. d. Schoot z.e.; half 9 l.d. voor Antonius v. Boxtel; half 10 gez. Huwelijksmis; 11 uur gez. Huwelijksmis.

In de Burcht: half 8 l.d. voor Waltherus Ossenblok.

DONDERDAG: 7 uur l.d. voor Gerardus Leijsen en Sjefke Schellekens; zijaltaar l.d. voor Willem v. Eijndhoven; kw. voor 8 l.j. voor Henricus v. Weert en Leonardina v. Grinsven z.e.; half 9 l.d. voor Jan Raaijmakers voor zijn verjaardag vw. de kinderen; half 10 gez. Huwelijksmis.

In de Burcht: half 8 l.d. voor Christina Baaijens-v. d. Akker.

VRIJDAG: 7 uur gez. d. voor Theodorus v. d. Weijst; zijaltaar l.d. voor Petronella Baaijens; kw. voor 8 l.j. voor Willibrord v. Zeeland en Maria Boeren z.e.; NEGEN UUR l.d. voor Antonius v. Grinsven en Clasina v. Hal.

In de Burcht: half 8 l. d. voor Francisca v. Hal-v. Krieken vw. haar familie.

ZATERDAG: 7 uur pl. gez. jrgt. voor Marinus Heeren-Kuppen; zijaltaar l.d. v. Maria v. Eijndhoven-v. Grinsven; kwart voor 8 l.d. voor Christina Verheijde-Vos; half 9 l.d. voor Josephus de Leijer en overl. familie.

In de Burcht: half 8 l.d. voor Wilhelmus v. d. Wijdeven.

Parochie H. Lambertus, Gemonde

HOOGFEEST VAN PASEN.
Verrijzenis van O. H. Jezus Christus.
6 april 1958.

Zaterdag 5 april. Biechtgelegenheid tot zeven uur.

De Paasplechtigheden beginnen om 9 uur buiten op het Kerkplein met de zegening van het vuur — daarna in de kerk wijding van de Paaskaars (symbool van de Verrezen Christus), — Wijding van het Doopwater — H. Doopsel van een kind — Hernieuwing der Doopbeloften en Plechtige Paasmis, waaronder de Paastijd geopend wordt met het zingen van het Alleluja (Looft de Heer), onder deze H. Mis H. Communie.

ZONDAG: EERSTE PAASDAG: Viering van Christus' Verrijzenis en van onze verrijzenis, door de Paassacramenten, tot een nieuw christelijk leven.

HH. Missen: 7 uur mndst. voor Adrianus v. Kuringen; half 9 mndst. voor Antonetta v. d. Langenberg-Timmers; 10 uur mndst. voor de Wed. Francina v. d. Eerden-Roozendaal; 10.50 uur Plechtige Solemnele Paasmis met assistentie van Diaken en Subdiaken voor alle parochianen met H. Communie onder de H. Mis.

In de namiddag biechtgelegenheid van 3 tot 4 uur.

In de avond om 7 uur Rozenhoedje, waarna Plechtig Lof.

MAANDAG, TWEEDE PAASDAG: 7 uur mndst. voor Michiel Jan Klomp; half 9 mndst. voor Marinus v. d. Heuvel; 10 uur voor de parochianen; 10.50 uur Hoogmis voor Petrus Verhagen-Dijkmans met kaars, overleden in Utrecht, met algemene deelname der parochianen in gezamenlijk gezang (Paasmis) en algemene H. Communie (niet eten na half 9).

In de avond om 7 uur Rozenhoedje, Paasliederen en Tantum Ergo.

DINSDAG: half 8 mndst. voor Matthijs Verhagen.

In de avond om 8 uur gelezen Avondmis met H. Communie (niet eten na half 6) mndst. voor Hendricus Schellekens-de Laat.

WOENSDAG: half 8 mndst. voor Antonius Adrianus v. Mensvoort; half 10 Sacramentele Huwelijkssluiting van Antonius Beekmans en Joanna Versantvoort, waarna gezongen H. Mis voor Bruid en Bruidegom met H. Communie (niet eten na half 8).

DONDERDAG: half 8 jrgt. voor Paulina v. Grinsven; 10 uur Sacramentele Huwelijkssluiting van Simon v. Rijn en Elisabeth Beekmans, waarna gezongen H. Mis voor Bruid en Bruidegom met H. Communie (niet eten na half 8).

VRIJDAG: half 8 mndst. voor Cornelia Bressers-v. d. Boom.

ZATERDAG: half 8 mndst. voor Martina v. Breugel-Wijdeven.

MEDEDELINGEN.

1. Collecte voor de versiering der kerk.
2. Schoonmaak der kerk aanbevolen aan Bertha den Otter en Dien Rijken.
3. De Collectanten worden vriendelijk verzocht de bijdragen voor de kerk op te halen voor het Kerkefonds.
4. Wij danken alle meisjes die hebben meegewerkt aan de schoonmaak der kerk.
5. Gedoopt: Lucia Geerts van Wijk (17 maart); Josef den Otter Kemps (15 maart).

Parochie H. Theresia, Boxtel.

HOOGFEEST VAN PASEN.
Verrijzenis van O. H. Jezus Christus.
6 april 1958.

De plechtige Paasnachtviering begint zaterdagavond om **kwart voor 11**: de H. Mis wordt opgedragen voor het welzijn van de parochie. **Om 10 uur** de plechtige hoogmis, als gez. jrgt. voor Godefridus Verhagen en Hendrica van Boxtel de hsvr.

De eerste schaal is voor de eigen kerk en de tweede voor de kerkenbouw in ons bisdom.

Des middags om 3 uur het Vesperlof met paastoespraak.

MAANDAG: 2e Paasdag: de H. Missen zijn als op zondag: om 7 uur H. Mis voor Albertus van Hal; om half 9 H. Mis voor de leden en weldoeners van de Fanfare St. Arnoldus; om 10 uur H. Mis voor het welzijn van de parochie.

DINSDAG: om kwart voor 8 jrgt. voor Laurentius Swinkels en Catharina de Koning de hsvr.; en aan het zijaltaar jrgt. voor Johanna Renders-v. d. Moosdijk.

WOENSDAG: kwart voor 8 wekelijkse Mis voor Marinus Bergman; zijaltaar wekelijkse Mis voor Theodora v. Ingen-v. Rijzewijk.

DONDERDAG: kwart voor 8 wekelijkse Mis voor Petronella Oomen-Broers zijaltaar wekelijkse Mis voor Maria v. d. Pas-v. d. Ven.

VRIJDAG: kwart voor 8 mndst. voor Jacobus van Kaathoven; zijaltaar wekelijkse Mis voor Adrianus van Esch.

ZATERDAG: vanaf half 8 tot 12 uur gelegenheid tot het halen van wijwater; om kwart voor 8 H. Mis t.e.v. de H. Maagd Maria tot zekere intentie.

Gedoopt: 25 maart: Hendrika Adriana Gijsberdina, dochter van Hendrikus Bekers en Johanna van den Langenberg.

Gelegenheid tot biechten: dagelijks voor de H. Missen en zaterdag van 6 tot 7 uur.

Huwelijksaankondiging: Henricus Johannes Franciscus v. d. Wal van de parochie van de H. Bernadette te Oirschot en Felicia Regina Kurstjens van deze parochie: 2e roep.

Het „nut" der verkiezingen in de communistische landen

De gebruikelijke „overweldigende" meerderheid der stemgerechtigden heeft zich onlangs in de Sowjet Unie ter stembus begeven om hun stem uit te brengen op de 1.378 candidaten voor de 1.378 zetels in het parlement of Opperste Sowjet en de gebruikelijke 99 komma zoveel procent heeft „geestdriftig" gestemd op de van hogerhand opgestelde kandidatenlijst.

De „kiezers" hadden geen andere keus en het is duidelijk dat dergelijke verkiezingen met kandidatenlijsten, waarop geen tegenkandidaten voorkomen, elke betekenis missen als bewijs voor de steun die de regering van het volk geniet.

Ditzelfde geldt natuurlijk ook voor andere communistische landen die volgens dit patroon „vrije" verkiezingen houden.

STEMMEN MET KOGELS.

Op zijn best tonen de verkiezingen in de communistische landen het bestaan van een sterke dwang aan. In 1938 stemden de Duitsers in het Wolgagebied voor bijna 100 procent ten gunste van de regering, maar in 1941 werden ze als verraders aan de kaak gesteld; in 1938 stemde ook het Kaukasische Chechen-Ingoesh volk voor 99,7 % voor de Sowjet regering, maar in 1944 werden zij „en masse" uit hun geboorteland naar Siberië gedeporteerd.

In Oost-Duitsland heeft het communistische regime altijd meer dan 97 procent der stemmen gekregen, maar sinds 1948 zijn ruim twee miljoen mensen naar het Westen gevlucht — „stemmen met hun voeten" tegen het communisme noemen de vluchtelingen dat, en in Hongarije was het al niet anders en „stemden" de bewoners „met kogels" voor de vrijheid en tegen het regime.

Voor de communisten hebben deze geënsceneerde verkiezingen, behalve de schijn van wettigheid voor het regime, nog daarnaast ten doel als niet-officiële volkstelling te fungeren en de lust tot oppositie de kop in te drukken.

Het is niet meer of minder dan een gedwongen registratie van alle volwassenen en de politie kan er gebruik van maken om controle uit te oefenen op personen die in gebreke zijn gebleven hun verandering van woonplaats op te geven.

Indien een kiezer tegen een kandidaat wenst te stemmen (hij mag niet stemmen op iemand die niet op de liist voorkomt) dan moet hij van zijn voornemen kennis geven door zich naar een apart stemhokje te begeven nadat hij zijn naam heeft laten inschrijven bij de stemcommissie. De gedweeheid waarmee de mensen in grote schare naar de stembureaus gaan en de 98 of 99 procents „overwinning" van het regime der gestelde machten toont beter dan iets anders aan in welk een ijzeren greep de bevolking in de communistische landen wordt gehouden.

MACHTELOOSHEID.....

Maar wat is nu tenslotte de taak van de gekozenen? Het gezaghebbende tijdschrift „Sowjet Staat en Wet" geeft in nummer 9 van 1956 toe dat noch de Opperste Sowjet noch de zogenaamde regionale opperste sowjets der republieken iets belangrijks te doen hebben. Het artikel laat daarbij doorschemeren dat de passiviteit van de Opperste Sowjet zelfs in officiële kringen de verontwaardiging is begonnen op te wekken.

„Zoals de ervaring van vele jaren heeft geleerd", zo staat in dit artikel te lezen, heeft het permanente comité vrijwel nooit het recht van wetgevend initiatief uitgeoefend. Het is voldoende te zeggen dat in al de jaren van haar bestaan de Opperste Sowjet slechts eenmaal uit eigen initiatief een wetsvoorstel heeft opgesteld — de wet inzake de belastingheffing door de staat op paarden in particulier bezit!

De schrijver van dit artikel, een zekere M. Mikahilow, drong er daarom op aan de Opperste Sowjet met meer gezag te bekleden en vaker bijeen te doen komen, voorts dat regelingen moeten worden getroffen om haar groter onafhankelijkheid te verlenen. De enige verandering, die sindsdien valt te constateren, is dat de Opperste Sowjet vaker bijeen is geweest dan voorheen.

Hoe weinig macht deze Opperste Sowjet bezit wordt heel goed gedemonstreerd door het aantal malen dat zij bijeen geroepen werd. Ofschoon in artikel 46 van de Russische grondwet wordt bepaald dat zij op zijn minst tweemaal per jaar moet vergaderen, was dat in de acht jaar van 1938 tot 1946 niet eenmaal het geval. In de twaalf jaar na 1946, het jaar waarin de eerste na-oorlogse zitting werd gehouden, is de Opperste Sowjet gemiddeld slechts acht en een kwart dag per jaar bijeen geweest om... eenstemmige goedkeuring te geven aan alles, wat dit zogenaamde parlement werd voorgelegd.

Parochie St. Jan's Onthoofding, Liempde.

HOOGFEEST VAN PASEN.
Verrijzenis van O. H. Jezus Christus.
6 april 1958.

ZONDAG. EERSTE PAASDAG: half 7 l.m. voor levende en overleden leden der proc. van Hakendover; 8 uur l.j. voor Leonardus Scheutjens; 10 uur z.j. voor Anna Maria Johannes Welvaarts; om 3 uur plechtig Lof met processie.

Na de middag biechthoren van 2 tot 3 en van 4 tot 5 uur.

MAANDAG, TWEEDE PAASDAG: geen verplichte feestdag: half 7 l.m. tot welzijn der parochie; 8 uur l.m. voor Francisca v. Hal-v. Krieken overleden te Boxtel· 10 uur z.m. voor de vruchten der aarde vw. de Vendelstraat; om 3 uur het Lof.

DINSDAG: half 7 z.j. voor Petrus v. Lieshout; 7 uur l.m. voor Wilhelmina Johannes Kuppens; 8 uur l.j. voor Martinus Welvaarts.

WOENSDAG: half 7 z.j. voor Cornelia Petrus v. Lieshout; 7 uur l.j. voor Johanna Martinus Welvaarts; 8 uur l.j. voor Jan Sanders.

DONDERDAG: half 7 z.j. voor Everd v. d. Vleuten; 7 uur l.j. voor Johannes Welvaarts; 8 uur l.j. voor Adriana Jan Sanders.

VRIJDAG: half 7 z.j. voor Catharina Everd v. d. Vleuten; 7 uur l.j. voor Hendrik v. d. Meyden; 8 uur l.j. voor Christianus Sanders.

ZATERDAG: half 7 l.j. voor Wilhelmina v. d. Meyden; 8 uur l.m. voor Cornelis Kelders, Hendrica de hsvr. en Maria de dochter; 9 uur z. huwelijksmis.

In de Kapel der Eerwaarde Zusters:

Maandag 7 uur l.m. voor Mevr. Winter-Jennissen; dinsdag 7 uur l.m. voor Hubertus de Beer; woensdag 7 uur l.m. voor Maria Marinus Welvaarts; donderdag 7 uur l.m. voor overleden familie Saris en Verhoeven; vrijdag 7 uur l.m. voor Anna v. Zeeland vw. broers en zusters; zaterdag 7 uur l.m. voor Gerardina Cornelis v. Heerebeek; zondag 7 uur l.m. voor Paulus Vos vw. het Willibrordusfonds.

Donderdag omgang om eieren in Kasteren en Savendonk.

Zaterdag-namiddag biechthoren van 2 tot 3 en van 7 tot 8 uur.

30e Francisca v. Hal-v. Krieken overleden te Boxtel.

GEDOOPT: Marinus Petrus Maria zoon van Wilhelmus v. Abeelen-Schellekens; Josephus Johannes Cornelis Carolus zoon van Cornelis Vingerhoets-v. d. Heyden.

Parochie H. Willibrordus, Esch.

HOOGFEEST VAN PASEN.
Verrijzenis van O. H. Jezus Christus.
6 april 1958.

H.H. Missen om 7 uur; half 9 en om 10 uur Hoogmis met assistentie. Tweede schaalcollecte voor de kerkenbouw in ons Bisdom.

Na de middag om 3 uur Plechtig Lof met feestpredikatie.

Vandaag wordt **geen biecht** gehoord.

Maandag, tweede Paasdag, alle kerkelijke diensten als op zondag. De tweede schaal gaat dan voor de versiering.

Dinsdag is er tussen half 9 en half 10 gelegenheid om in de kerk **wijwater** te halen.

Degenen, die nog verzuimden het **zuivelgeld** te voldoen, kunnen dit vandaag en morgen nog doen.

Vrijdagmorgen is de Mis van 8 uur voor de deelnemers aan de Voettocht van de Pax-Christi-beweging. Parochianen, die deze Mis willen bijwonen, kunnen de openblijvende plaatsen innemen.

ZONDAG: 7 uur voor de lev. leden van de Processie Tilburg-Hakendover; half 9 mndst. voor Josephus Konings; 10 uur Pl. Hoogmis voor de Parochie.

MAANDAG: 7 uur H. Mis voor de parochie; half 9 H. Mis voor Petronella v. Brunschot-Denissen; 10 uur Hoogmis voor de overl. leden van de Processie Tilburg—Hakendover.

DINSDAG: 7 uur mndst. voor Marinus van Rulo; 8 uur jrgt. voor Engelbertus van Vessem.

WOENSDAG: 7 uur gef. H. Mis tot een bijzondere intentie; 8 uur jrgt. voor Gerardus v. d. Akker, echtg. van Johanna M. van Doleweerd.

DONDERDAG: 7 uur jrgt. voor Walterus van Beers; 8 uur mndst. voor Henricus Kempenaars.

VRIJDAG: 7 uur H. Mis voor Johanna Josephina Megens-v. Laarhoven; 8 uur H. Mis tot bijz. intentie.

ZATERDAG: 7 uur H. Mis voor de lev. en overl. leden van de afdeling Esch v. d. Stille Omgang; 8 uur H. Mis voor de gelovige zielen.

St. Charles, Hal, Boxtel.

HOOGFEEST VAN PASEN.
6 april 1958.

Vandaag vieren we HET grote feest van ons Christelijk geloof, het feest van de Verrijzenis van Christus, onze Heer. Vanmiddag om half 6 Plechtige Vespers en Lof.

Maandag, 2e Paasdag, zijn de H.H. Missen als op zondag; om half 6 Lof met rozenhoedje.

Donderdag en zaterdag om 8 uur Lof.

Onder de H.H. Missen is de schaalcollecte voor het onderhoud van de kapel, de 2e collecte is voor de Bijzondere Noden.

Morgen wordt het offerblok met als opschrift „Zuivelgeld" weggenomen. Als U nog niet voldaan hebt aan het verzoek van de Bisschoppen om een aalmoes voor de vele charitatieve werken, kunt U dit vandaag nog doen.

ZONDAG: om 7 uur voor Petronella van Erp- v. d. Velden; om half 9 voor overleden Fam. Windstosser; om kwart voor 10 voor de Weldoeners van St. Charles.

MAANDAG: om 7 uur jrgt. voor Johannes Dollevoet en Maria de hsvr., om half 9 voor een Bijzondere Intentie, om kwart voor 10 voor Johanna de Greeff-van Exsel.

DINSDAG: om kwart over 7 voor Mevr. Noyons-Schmutzer.

WOENSDAG: om kwart over 7 voor Johanna de Greeff-van Exsel.

DONDERDAG: om kwart over 7 voor een Bijzondere Intentie.

VRIJDAG: om kwart over 7 voor Mevr. Henket-Windstosser, aan het zijaltaar voor een Bijzondere Intentie.

ZATERDAG: om kwart over 7 en aan het zijaltaar voor een Bijzondere Intentie.

Misdienaars om half 9.
1e Paasdag: Gebrs. de Greeff.
2e Paasdag: Gebrs. Janssens.

Christus' Kruisiging

Na 19 eeuwen werd Hij gefotografeerd

„Jerusalem, 13e nizam. Daags voor het Joodse Paasfeest is de hoofdstad van de Joodse provincie, Jeruzalem, door een ernstige aardbeving geteisterd. Grote schade is overal aangericht aan gebouwen. Ook het centrale gebedshuis der Joden te Jeruzalem is ernstig getroffen.

Het aantal slachtoffers is niet bekend.

De aardbeving, welke slechts enkele minuten duurde, werd voorafgegaan door een zonsverduistering, welke de gehele stad en de omgeving midden op de dag zo donker maakte als de nacht. Een verklaring voor de aardbeving en voor de geheel onverwachte zonsverduistering hebben het seismologisch instituut en de astronomen tot dusver niet gegeven.

Volgens astronomische berekening zou die dag geen zonsverduistering kunnen plaats vinden.

Onder het gewone volk bestaat op het ogenblik grote ongerustheid. Er gaan bijgelovige geruchten, dat de ramp verband zou houden met het sterven van Jezus van Nazareth, die op die dag wegens misdaden tegen de veiligheid van de staat door kruisiging ter dood is gebracht. Volgens deze geruchten zou de natuurramp zich onmiddellijk na zijn dood hebben voltrokken. In verband met deze onrust hebben de Joodse autoriteiten aan Pilatus verzocht een wacht te plaatsen bij de plaats, waar deze misdadiger is begraven. Men is bevreesd, dat de volgelingen van Jezus gebruik zullen maken van deze onrust om relletjes uit te lokken".

Zo zou een modern persbericht kunnen luiden over de gebeurtenissen bij en in Jeruzalem nu ruim 19 eeuwen geleden. Enkele dagen later zouden de weekbladen interessante foto's hebben gebracht over de ramp en bijzonderheden over de terdood gebrachte man, die zich voor koning der Joden uitgaf.

Wij bezitten geen enkele foto-reportage over het Lijden van Christus en de verslaggeving werd jaren later pas geschreven door vier volgelingen van Christus in sobere bewoordingen.

De eerste foto van Christus werd eerst 19 eeuwen na zijn dood gemaakt. Het gefotografeerde object was de sinds eeuwen in Turijn bewaarde lijkwade, waarvan wordt aangenomen dat daarin Christus voor Zijn begrafenis werd gewikkeld. Met het blote oog ziet men op de vergeelde en gebruinde lijkwade de omtrekken van een groot mannelijk lichaam. Over de gehele doek komen donkere plekken voor, die van bloed afkomstig zijn. Iedereen weet dat de fotografische plaat meer kan opnemen dan ons menselijk oog ziet. Zo iets deed zich ook voor, toen men met de meest moderne hulpmiddelen de lijkwade van Turijn ging fotograferen. Toen kwam men ineens te staan voor een duidelijke foto van Christus. Wat middeleeuwse tekenaars en schilders niet hadden kunnen ontcijferen, las ineens de fotografische lens. En wat zag men? Een positief beeld van Christus.

OPZIENBARENDE ONTHULLINGEN.

Deze foto heeft veel onthuld over het Lijden van Christus. Onthullingen, welke stuk voor stuk het Lijdensverhaal in het Evangelie bevestigen.

Hij moet, óók op het kruis, een doornenkroon of liever een doornenhoed, hebben gedragen. Aan de linkerkant van het hoofd zijn méér sporen van bloed dan aan de rechterkant. Het neusbeen moet stuk geslagen zijn (bij Annas), want de neus is op die plaats abnormaal dik opgezet. Ook de onderlip is gezwollen, alsmede het rechterjukbeen. Het geheel duidt op mishandeling. De rechterschouder is lager dan de linker en is zwaar geschaafd en gewond (kruisdraging). Het gehele lichaam, dus van de borst tot aan de enkels, zowel van voren als van achteren, is bezaaid met wonden, waarvan vele, vooral op de dijen, waaiervormig uit elkander lopen (geseling). De armen liggen gekruist over het lichaam. Maar aan de handen komen maar vier vingers voor. Dit wordt verklaard door het feit, dat de spijkers niet door de handpalmen werden geslagen, maar meer naar de pols toe, waar een sterke bindweefselband loopt.

De handen kunnen dan ook niet uitscheuren, terwijl de gekruisigde zeer hecht aan het kruis geslagen is. Maar door deze wijze van spijkeren wordt meteen de duimspier verlamd, waardoor de duim naar binnen valt en niet meer zichtbaar is op de lijkwade.

Men ziet verder nog de richting der bloeding, die op de rug van de linkerhand zichtbaar is.

Christus moet met zijn armen en hoofd eerst onder een hoek van 90 graden aan het kruis gehangen hebben, terwijl Hij later doorzakte tot 65 graden. Dit laatste staat ook weer in direct verband met het feit, dat het linkerbeen korter is dan het rechter. De beulen hebben namelijk voor de voeten maar één spijker gebruikt en trokken het linkerbeen over het rechter. In de dood verstijfd maakt dan het linkerbeen een kortere indruk. Als ervaren vaklui deden ze dit altijd, als ze wilden bereiken dat de veroordeelde spoedig stierf.

Anders gebruikten ze twee spijkers of zelfs een bankje onder de voeten. In het laatste geval hing de veroordeelde soms dagenlang aan het kruis. Maar wie gekruisigd werd met één spijker had minder steun, zakte door en stierf al spoedig de verstikkingsdood.

Zó moet ook Christus gestorven zijn.

Daarom maakt Zijn borst op de lijkwade van Turijn ook zo'n abnormaal brede indruk. Alle spieren van de borst zijn tot het uiterste gerekt geweest en in deze houding is Zijn lijk verstijfd. Bij het doorzakken aan het kruis moeten toen ook hart en longen in het nauw gekomen zijn, wat de directe oorzaak werd van een plotseling afsterven.

Na Zijn dood werd Christus met een lans doorstoken en vloeide er water en bloed uit Zijn zijde. De sporen van deze twee vinden we ook duidelijk op de lijkwade. Zelfs moet men concluderen dat deze wonde Hem is toegebracht door een bereden soldaat. Want de wonde van 4½ cm breedte loopt horizontaal van links naar rechts achter. Dit veronderstelt dat de persoon, die de speer hanteerde op gelijke hoogte moet gezeten hebben als de gekruisigde. En dat had dan alleen een bereden soldaat kunnen zijn.

KAN ER BEDROG ZIJN?

Als er een vervalser aan het werk zou zijn geweest, die de Lijkwade heeft vervaardigd, dan moet hij eeuwen voordat de mens er maar enige notie van had, het fotografisch positief en negatief hebben gekend, alsmede bloedsomloop en chemie. Dit zijn allemaal ontdekkingen van veel latere tijden. Het is wel geen geloofspunt, maar wij kunnen toch veilig aannemen, dat de Lijkwade van Turijn een afbeelding geeft van de historische Christus.

Weefsel, traditie enz. wijzen ons ver terug tot de dagen van Christus zelf.

En in de doek vinden we 'n beeld van Christus, zoals Hij ongetwijfeld moet zijn geweest. Een beeld van een Oosterse mens, die door zijn grote gestalte uitstak boven velen van zijn volk.

Met het aangezicht van een asceet, een edel mannelijk gelaat, met een vastberaden mond, een energieke neus en kin, met oogholten, waarin grote ogen van goedheid en uitdrukking kunnen gefonkeld hebben.

Een énige en gróte persoonlijkheid, die óók nog groot bleef in het verpletterende lijden dat over Hem kwam.

'Paas-hymne

De rode glans van 't ochtendlicht
doorstraalt het hemels vergezicht,
de wereld juicht vol blijde kracht,
de hel slaakt zuchtend klacht na klacht.

Want Christus, onze sterke held,
heeft fier de macht des doods geveld;
de ziel, die zonde's boeien droeg,
werd vrij nu Hij de hel versloeg.

De Heer, Wiens graf verzegeld werd,
heeft ook geen wacht de weg versperd;
als overwinnaar, stralend groot,
verrijst Hij edel van de dood.

Nu wijken klachten, eens zo fel,
nu vlucht de angst voor straf en hel;
een lichtende engel kondigt aan:
„De Heer is waarlijk opgestaan!"

(15e eeuw — Lauden op Pasen — Vertaling door Gabriël Smit).

DENKSPORT

HORIZONTAAL: 1. europeaan; 4. grote bijl; 7. meisjesnaam; 10. nagerecht; 11. zangnoot; 12. waterhoogte; 13. open naad; 16. mop; 19. burcht; 20. vijandschap; 21. smalle reep leer; 23. zangnoot; 24. voorzetsel; 26. bergweide; 28. hond; 29. sportartikel; 30. bar.

VERTICAAL: 1. verlangen; 2. coupe; 3. zoals de akten getuigen (lat.); 4. als volgt (afk.); 5. mep; 6. vruchtennat; 8. schildersgerei; 9. verlangen; 14. in orde; 15. knaagdier; 17. koor; 18. engels bier; 20. vogel; 22. droesem; 23. verbinding; 25. insect; 27. zangnoot; 28. zangnoot.

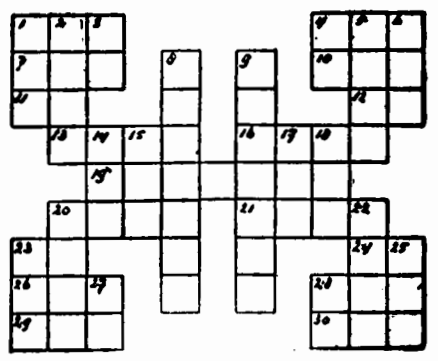

OPLOSSING VORIGE KRUISWOORDRAADSEL:

HORIZONTAAL:

1. drom; 4. klok; 7. sr.; 8. to; 9. ro; 10. ls; 11. ik; 13. ka; 14. vel; 15. ope; 17. artikel; 18. don; 20. oma; 22. rk; 25. ma; 26. te; 27. ia; 28. ar; 30. ad; 31. long; 32. daar.

VERTICAAL:

1. drie; 2. ot; 3. mot; 4. kro; 5. lo; 6. klap; 12. klank; 13. kolom; 14. vod; 16. ada; 19. orel; 21. maar; 23. rag; 24. bad; 27. in; 29. ra.

Wegens HUWELIJK is onze zaak
DINSDAG 8 APRIL GESLOTEN
„De Bijenkorf", Fa. A. v. Kol
Stationstraat 55

Voor iets fijns op uw paastafel zorgt de Gildeslager

VRIJDAG EN ZATERDAG

PAASVINKEN (heerlijk gevuld) . . . . f 0.48 per stuk
PAASROLLADE . . . . . vanaf 2.48 p. 500 gr.
PAASSOEP SCHENKEL . . . . . 2.25 „

Ons Paaspakket:
150 gram RUNDERROOKVLEES . . } f 1.68
150 gram SAUCIJS . . . . . }

A.S. DINSDAG EN WOENSDAG

VERS MAGER SPEK . . . . . f 1.20 p. 500 gr.
GEHAKT . . . . . 1.40 „

JAN POOS Fellenoord 2 Telefoon 372

Weet U werkelijk niet hoe . . . ?
Dan zullen wij het voor de zoveelste maal nog eens uitleggen.

Over hetgeen in advertenties onder nummer wordt gevraagd of aangeboden mogen geen inlichtingen worden verstrekt.

★

Spaar U de moeite om, hetzij ten kantore dan wel telefonisch, te informeren naar de persoon die de advertentie plaatste ofwel naar hetgeen gevraagd of aangeboden wordt.

★

Geïnteresseerden voor wat per advertentie onder nummer wordt gevraagd of aangeboden kunnen een brief schrijven en deze voorzien van het nummer der advertentie bij het bureau van de krant bezorgen.

BOERENLEENBANK GESLOTEN
op Goede Vrijdag en Paaszaterdag

Voor de Paasdagen
Koffiecondens
per literfles f 1.15
per 420 c.l. inhoud f 0.61
Een heerlijk dessert:
Vla met slagroom
Verkrijgbaar bij de melkhandelaren
C. de Jong - L. v. d. Meijden - A. Wouters
W. v. Wanrooy - J. Wagenaars

Wilt U voor de a.s. feestdagen
'n heerlijke fles wijn, gedisstilleerd of likeur
loop dan even aan bij
Slijterij
P. RAAYMAKERS
Rozemarijnstraat

Wereld Tentoonstelling
Per luxe auto iedere week naar Brussel. Verblijf twee dagen. Inlichtingen
Taxibedrijf
J. J. KETELAARS
Tel. 495 ★ Boxtel

Gesloten
Eerste Paasdag is Zuivel- en Levensmiddelenbedrijf
VéGé
geheel de dag gesloten.
Op tweede Paasdag van 9-12 uur geopend.
C. DE JONG
van Hornstraat 12, Boxtel

Noteert U even? Tel. 610 voor slachthaantjes

Voor Pasen
Advocaat
van
Montens
diverse merken in ½ flesjes, 0,6 l. flessen en grote flessen.
Slijterskwaliteit
A. van Rosmalen-Montens
Slijterij - Wijnhandel
Boxtel - Breukelsestraat 77
Telefoon 301
Gratis bezorging van al Uw dranken.

Paaseier-verf!
5 kleuren in één pakje
Verkrijgbaar bij
Drogisterij „De Vijzel"
Markt 12, Boxtel

A.s. zondag 6 april
Groot Rikconcours
in Café van Trigt
t.b.v. Biljartclub Groene Pommerans
Prachtige prijzen
Aanvang 8 uur
Met extra serieprijs.

'n ZEER VERZORGDE COLLECTIE !
★

Horloges onze Specialiteit

in:
GOUD
DOUBLEE
STAAL
★

Onze horloges met volle garantie.
2 jaar verzekerd tegen verlies en diefstal.

Voor Sieraden en Uurwerken
fa A. v. VLERKEN
Kruisstraat 10 Juwelier - Horloger

■ Vergeelde geschiedenis

NIEUWS UIT DE KRANT VAN 25 JAAR GELEDEN :

■ **De a.s. verkiezingsstrijd.** — Het wordt reeds hiermede kort dag. Over een goede twee weken heeft de stemming plaats voor de verkiezing van leden der Tweede Kamer. Nog eenige weken van stevige propaganda om onze menschen duidelijk te maken waarover het gaat. Aan degelijke voorlichting ontbreekt het niet. In woord en beeld zorgt het bestuur der R.K. Staatspartij voor goede, bevattelijke voorlichting op ieder terrein. Wanneer wij vast aaneengesloten naar de stembus gaan, vormen wij één bolwerk tegen Socialisme en Communisme!

■ **Jodenvervolging in Duitschland.** — De boycott van de Joden in Duitschland is bij dien eenen dag, Zaterdag 1 April, gebleven. Maar de actie tegen de Joden is toch niet geheel stop gezet. Joodsche rechters, advocaten en ambtenaren hebben afgedaan en de vlucht van Joodsche families naar het buitenland duurt voort. Al wordt thans tot gematigdheid aangespoord, de regering blijft de Joden toch speldeprikken toedienen. Met de Jodenvervolging heeft de Hitlerregeering veel kwaad bloed gezet, vooral in het buitenland.

■ **Gespannen betrekkingen tusschen Engeland en Rusland.** — De betrekkingen tusschen Engeland en Rusland zijn de laatste wegen erg gespannen. Men weet de reden. In Rusland zijn Engelsche ingenieurs gearresteerd, verdacht van sabotage aan de groote, pas in werking getreden electriciteitscentrale. De Engelsche gezant te Moskou is terug geroepen, nadat hij vergeefs getracht had, met diplomatieke stappen iets te bereiken. Engeland dreigde met een verbod van invoer van alle Russische goederen.

■ **Amerikaansch luchtschip vergaan.** — Het nieuwe Amerikaansche marine luchtschip „Akron" is tengevolge van een hevigen onweerstorm, aan de kust van New Jersey, nabij het Barnegatlichtschip ongeveer 150 km ten zuiden van New-York in het water neergekomen. Er wordt gemeld, dat met uitzondering van den officier en de 3 manschappen, die aan boord van het Duitsche tankschip „Phoebus" zijn opgenomen, de 76 opvarenden van het luchtschip „Akron" om het leven zijn gekomen.

■ **Nieuwe Gasprijzenregeling in Boxtel** — Voor diegenen, die daar nog geen acht op hebben geslagen diene dat deze regeling is als volgt: De m^3 Gas die U meer gebruikt dan in de overeenkomstige maanden van het vorig jaar worden berekend tegen 6 cent, met dien verstande, dat als minimum verbruik wordt aangenomen 10 m^3 en dat het aantal m^3 niet hooger mag komen dan de m^3 à 11 cent. Hoe hoger dus Uw verbruik hoe goedkoper het gas wordt.

BESTRIJDING VAN „SHOCK".

Tijdens een sectievergadering van het Amerikaanse Genootschap van Chirurgen werd medegedeeld dat bij proeven op dieren kalmerende middelen zijn gebruikt teneinde dood door shock na ernstig letsel te voorkomen. De gunstige resultaten duiden er op dat dergelijke middelen ook met succes bij mensen zouden kunnen worden toegepast, die bij een ongeluk zwaar gewond zijn. Het ziet er naar uit dat deze proeven een vijftig jaar oude opvatting bevestigen dat bij zwaar lichamelijk letsel een vergif wordt afgescheiden dat de dood door shock veroorzaakt. De proeven schijnen uit te wijzen dat de kalmerende middelen de werking van het vergif tegengaan en op die wijze de dood voorkomen.

Theater „De Ark" Boxtel

zaterdag 5 april 8 uur
zondag, EERSTE PAASDAG 8.30 uur

BRUDER MARTIN

met Paul Hörbiger en Marianne Koch

Een kostelijk verhaal met een prachtige creatie van Paul Hörbiger, die op verbluffende wijze in een moeilijk dorp schoon schip maakte. Alle leeftijden.

★

Maandag, TWEEDE PAASDAG 6 en 8.30 uur

LEVEN IN DE BROUWERIJ

(Trouble brewing)

met GEORGE FORMBY, Googie Withers, Gus McNaughton e.a.

George als amateur achter een bende valse munters. Een kostelijke comedie met dolle situaties. Alle leeft.

Plaatsbespreken: Aan de kassa zaterdag vanaf 6.30 uur
Zondag vanaf 5 uur. Tel. 503

Fietsen is gezond....

en nu de lente is begonnen wordt het tijd om een nieuw rijwiel te gaan kopen. Kom onze sortering eens zien.

Rijwielen, compleet met garantie reeds v.a. **f 130.-**
Ook moole sportfietsen voor zeer lage prijzen.

★

Pieter van den Brandt
Baroniestraat 48, Boxtel

TROUWRINGEN H.D.Z.

In alle maten en gewichten voorradig
ook extra breed en zwaar.

F. P. VAN LANGEN
STATIONSTRAAT 62

Lancôme Oceaanserie.

Gebruik voor het evenwicht van vocht in uw huid de OCEAANSERIE VAN LANCOME. Zij regelt gelijktijdig zowel het vochtgehalte als het vetgehalte van de huid en is de belangrijkste factor voor haar jeugdigheid.

Alleenverkoop natuurlijk in de speciaalzaak

bij **Jo v. Grinsven-v. Summeren**
Markt 15 - Telefoon 620

Koopt voor de Paasdagen verse groente en fruit.

Ruime sortering blikgroenten, vruchtensappen en dranken.

Nog steeds heerlijke sinaasappelen tegen zeer lage prijzen.

v. d. BERK, Liempde.

Inderdaad, met één vinger

. . . . . kunt U uw grasmaaimachine voortduwen.

als ze door ons nagezien en geslepen is op onze nieuwe Amerikaanse slijpmachine

★

U maait met plezier en uw grasveld wordt als een tapijt.

Wacht niet tot het laatste. Bericht ons en het komt in orde.

Wij garanderen tevredenheid.

Het speciale adres voor levering van allerlei Tuinbewerkingsmachines en Hand- en Motormaaimachines, zoals: Brill, Atco, Abner, Jacobson, Johnston, Ransomes, enz.

Fa. A. J. G. van de WETERING
Stationstraat 26 – Telefoon 273 – Boxtel

Wegens omstandigheden
is onze zaak
dinsdag 8 april
de gehele dag
gesloten
Jo. v. Grinsven-v. Summeren
Markt 15

10% VéGé 10%

GEEFT U HET MEESTE VOORDEEL!

- **Gegarandeerde kwaliteit tegen de laagst mogelijke prijzen**
- **10% Korting in geldzegels op honderden artikelen** *(200 geldzegels = 1 vol spaarboekje, dat in een wip vol is, en waarvoor iedere VéGé-kruidenier in Nederland u direct één gulden uitbetaalt.)*
- **Altijd extra aanbiedingen met extra voordelen** *(Lees de VéGé-krant, die iedere 14 dagen gratis verspreid wordt in een oplage van ± 400.000 exemplaren.)*
- **Altijd bij iedere f 5.- aan boodschappen:** *het lekkertje van VéGé voor 10 cent, het extra-voordeeltje voor 37 cent*

Dit kan alleen VéGé, dank zij de massale inkoop en de samenwerking van duizenden VéGé-kruideniers in West-Europa.

EXTRA-AANBIEDINGEN

Californische pruimen
250 gram **39** cent
met 8 geldzegels

•

Rivièra Biscuits
250 gram **39** cent
met 8 geldzegels

't Lekkertje van VéGé

Bij iedere f 5.- aan boodschappen
50 GRAM GOLD-STICKS
voor 10 cent

10% VéGé 10%

Nu extra voordeel dank zij Europese VéGé Unie. Er zijn ook VéGé-winkels in België, Frankrijk, Duitsland, Saargebied, Luxemburg, Zwitserland.

UNIE VéGé EUROPEENNE

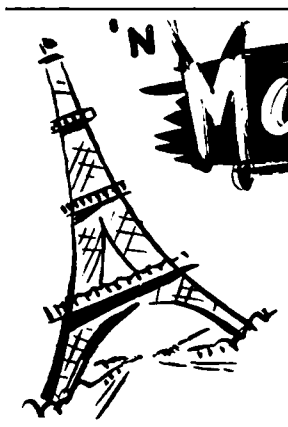

'N Modern SCHOENTJE

Auto- en Motorrijschool VERSCHOOR
Den Bosch, Röntgenstraat 36 west - Tel. 2006
Boxtel, Sigarenmagazijn E. Verhoeven,
Stationstraat 60 - Tel. 475

Anita
per la donna elegante

Lugano

diverse kleuren beige en blauw 12.90

Luxueuze pump, „Carré Leest"
van fijn Rio-calfsleder, charmante naaldperforatie, het naaldhakje is 6 cm. hoog
27.90

U zult enthousiast zijn over de nieuwe ANITA voorjaarsmodellen!

Ze zijn er nu. Komt U eens even kijken?

in modetinten 23.90

BOVENDEERT
Schoenhandel naast Gemeentehuis

Verzekeringen v. d. N.C.B.
Tilburg

- ★ Brandverzekering
- ★ Ongevallenverzekering
- ★ Ziektewetverzekering
- ★ Ziekenhuisverzekering
- ★ W.A. Verzekering
- ★ Automobielverzekering
- ★ Tractorverzekering
- ★ Bromfietsverzekering
- ★ Levensverzekeringen
- ★ Pensioenverzekering
- ★ Hagelschadeverzekering
- ★ Variaverzekeringen

Nadere inlichtingen bij de plaatselijke agenten.

Lekkere koffie!

Het is de moeite waard om uiterst precies te zijn op het merk koffie, dat U koopt. LEKKERE koffie... dat is Douwe Egberts Koffie... het fijnste van de plantages.

ROOD MERK
De kwaliteitskoffie bij uitstek! **1.98**

PAARS MERK
Krachtig en voordelig! **1.64**

DOUWE EGBERTS KOFFIE

Wala

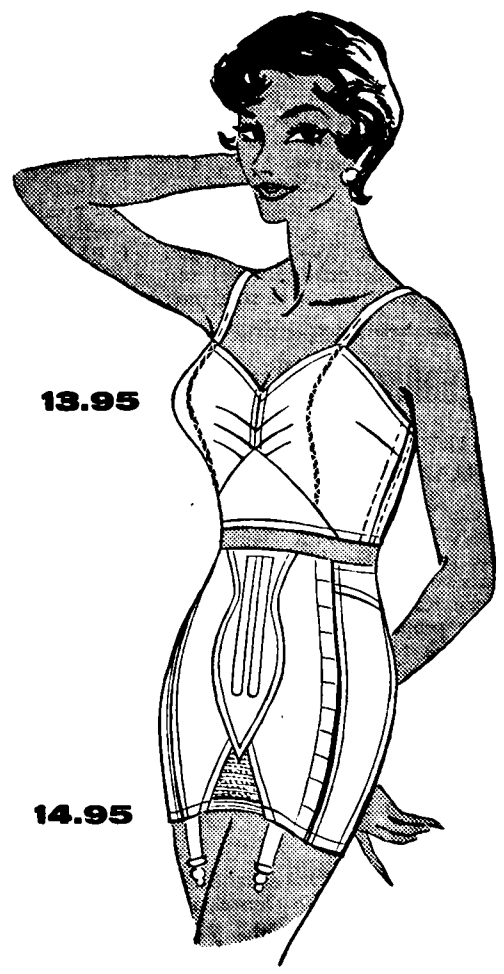

13.95

14.95

ROMANA beha voor grotere cupmaten, vloeiende lijn, extra steun door speciale binnencups. Schouderbandjes met zachte pluche. Cup D 13.95. (kleine prijsstijging voor grotere cups)

WALA corset met zijsluiting en corrigerend Flexfront. Import-coutil, met elastieken inzet voor volledige bewegingsvrijheid, „aanpassende" veter in de rug, ook in wit 14.95

Corsetten- en Lingeriehuis
Rialti

Wala passen is pasvorm kiezen!

14e JAARGANG No. 698 — 11 APRIL 1958

Brabant's Centrum

Redactie en Administratie :
MOLENSTRAAT 19
TELEF. 513 — GIRO 277703

VOORHEEN BOXTELSCHE COURANT

Abonnementsprijs ƒ 1,95 per kwartaal (p. post ƒ 2,00)
Advertentieprijs : 10 ct. p. kol. mm.
Bij contract speciale tarieven.
Kleine advertentiën 7 ct. per woord.

KATHOLIEK WEEKBLAD VOOR BOXTEL EN OMGEVING

Angst voor de Atoombom verlamt de wereld

Het christelijk geweten staat voor een moeilijke beslising.

De angst in de wereld groeit met de dag. De dreiging van een oorlog, waarin met tienduizenden de slachtoffers zullen vallen bij één enkele atoomaanval, wordt steeds reëler. Iedereen ziet in, dat een oorlog niet meer gewonnen kan worden, alleen maar verloren door beide partijen. De geruisloze dood, welke alle leven vernietigt of onherstelbaar verminkt, is een realiteit geworden, welke de mensheid over de gehele wereld slechts met de grootste huiver onder ogen durft te zien, maar waarvoor zij liever de ogen sluit. Groot is daarom de verantwoordelijkheid, welke rust op de schouders van hen, die in het wereldgebeuren de toon aangeven.

De mensheid ziet enerzijds in, dat het atoomwapen te verschrikkelijk is om te gebruiken. Anderzijds ziet zij ook, dat een eenzijdige ontwapening de tegenstander alle militaire macht in handen geeft. Voor dit dilemma staan wij, nu het Oosten het Westen, het Westen het Oosten niet vertrouwt. Wij in het Westen zijn ervan overtuigd, dat zo gauw de democratische landen hun legers naar huis sturen, de communistische horden de wereld zullen overstromen om hun regiem op te leggen.

Deze communistische dreiging maakt het onmogelijk om de overal levende wens tot ontwapening in werkelijkheid om te zetten.

Dezelfde dreiging stelt het christelijk geweten voor de vraag of de christen zich achter de atomaire bewapening mag stellen. Bepalend bij deze vraag is het of deze bewapening noodzakelijk is voor zelfbehoud, of anders gezegd: Wat gebeurt er indien de Westelijke landen consequent de atoombewapening zouden afwijzen? De ervaring leert wat er gebeurt indien het naar de wereldmacht strevende communisme tegenover een zwakkere tegenstander komt te staan.

Zonder dat blijven echter nog vragen open. Hoe is b.v. de houding der katholieke moraal ten aanzien van de beveiliging van de vrede? Prof. Schoelgen, een bekende moraal-theoloog geeft hierop dit algemene antwoord: „Principieel en vóór alle overwegingen moet erop gewezen worden, dat de Kerk in gehoorzaamheid aan de Boodschap van Christus met alle recht en met alle nadruk de internationale ontwapening eist, niet alleen van de atoomwapenen, maar ook van de z.g. conventionele wapenen.

Agressie moet steeds verworpen worden. Maar het behoort ook tot de taak van de overheid de burgers tegen kwaadwillige aanvallen te beschermen.

Maar dwingt deze algemene christelijke houding dan niet tot een abstrakt en utopistisch pacifisme? De apostel Paulus zegt van niet: „Leeft in vrede met iedereen, wanneer het mogelijk is en in zover het van U afhangt". Dit dubbele voorbehoud van Paulus sluit elke utopie uit. St. Paulus zegt beslist niet, dat de christen een vrede-tot-elke-prijs moet nastreven.

Zijn er concrete punten, waarin de christelijke vredespolitiek positief kan werken? Die zijn er beslist, maar wanneer wij de mogelijkheden onderzoeken, dan moeten wij ook niet vergeten, dat de aanwezigheid van de atoombom op zichzelf reeds een grote invloed op de wereldpolitiek uitoefent. De waarschuwingen van natuurkundigen voor de gevolgen van een atoomaanval zijn wel zo duideliik, dat beide grote wereldmachten voor het gebruik van de atoomwapenen terugschrikken.

Prof. Schoelgen is van mening, dat de atoombom door zijn verschrikkelijke uitwerking ten gunste van de vrede werkt.

Dit effect zou echter in gevaar komen, indien het evenwicht in de bewapening verstoord zou worden. In dat geval is het gevaar van een atomaire aanval niet denkbeeldig. Zijn conclusie hier uit is dus: eenzijdige atomaire ontwapening van het Westen is voor het Westen levensgevaarlijk.

Ofschoon dus onder de huidige omstandigheden bewapening noodzakelijk is, is dezelfde bewapening zo kostbaar, dat de wereldmachten van de weeromstuit gedwongen zijn zich te bekrimpen, wegen tot een gecontroleerde ontwapening te zoeken en deze nog wankele vrede tot een echte vrede te maken.

En hier ligt de taak van de christen: de voorwaarden voor een waarachtige vrede te scheppen. Hoe? Dit is duidelijk.

Wanneer wij slechts de internationale verhoudingen nemen en daarin de grote verschillen zien tussen het rijke Westen en de achtergebleven gebieden in Afrika, het Midden-Oosten en Amerika.

Hulpverlening op grote schaal zonder politieke bijbedoelingen is een van de grootste taken, welke op de zich christelijk noemende landen rust.

Fanfare „St. Arnoldus" Lennisheuvel in vol ornaat

Fotobureau „Het Zuiden" - Boxtel

Met gerechtvaardigde trots heeft de Lennisheuvelse fanfare „St. Arnoldus" zich j.l. zondag in de nieuwe uniformen gepresenteerd aan de Boxtelse gemeenschap. Onder grote belangstelling vertrok het korps 's middags vanaf de „Orion" in Lennisheuvel voor een muzikale wandeling door Boxtel en de tocht naar het gemeentehuis, waar de officiële ontvangst door het college van B. en W. zou plaats vinden.

Onder het spelen van vrolijke marsmuziek defileerden de mannen van „St. Arnoldus" in hun goudgebiesde blauwe uniformen en de fraai gepluimde petten voor het gemeentebestuur van Boxtel en enige andere plaatselijke autoriteiten. Nadat voorzitter Kurstjens glunderend van voldoening zijn „nieuwe" fanfare had aangediend bij de burgemeester, sprak deze zijn waardering uit voor de schitterende metamorfose, waarmee de niet genoeg te loven gemeenschapszin van de Lennisheuvelse bevolking, het gezonde particuliere initiatief en de talrijke royale individuële gestes zo subliem bekroond zijn geworden. De burgemeester had de verwachting, dat de leden van het korps zich de pluimen op hun petten spoedig ten volle waardig zouden weten te tonen door nieuwe muzikale prestaties, waarnaar onder leiding van de heer v. d. Braak en met de sympathieke bijstand van het bestuur, de beschermheer en de geestelijke adviseur zo enthousiast gestreefd wordt. Voor Lennisheuvel is het intussen een hele eer om evenals de Boxtelse harmoniegezelschappen voortaan geuniformeerd te kunnen optreden. Een eer echter, die deze bevolkingsgroep in het algemeen en de fanfare in het bijzonder volkomen verdient!

Na dit min of meer officiële intermezzo — besloten met een muzikaal saluut van de fanfare — werd de wandeling voortgezet. Het gezelschap trok daarbij voortdurend grote belangstelling, waaruit ten duidelijkste de bewondering sprak voor de nieuwe uniformen, die de fanfare dan ook werkelijk een bijzonder fleurig cachet geven.

Het was een „glorieuze dag" voor dit wakkere jongste Boxtelse muziekkorps.

—o—

A.s. zondag zal „St. Arnoldus" een muzikale wandeling door Lennisheuvel maken.

Verkeerstelling op Boxtelse overwegen

TUNNELVERBINDING NOODZAKELIJK ! ?

Op verzoek van het gemeentebestuur heeft de gemeentepolitie onlangs een „verkeerstelling" gehouden op de spoorwegovergangen bij de Tongersestraat en bij de N.C.B.-Exportcentrale. Men heeft daarbij indrukwekkende uitkomsten verkregen, die wijzen op de noodzaak van een tunnelverbinding om de alleszins ongunstige isolatie van het industrieterrein en bepaalde woonkernen in het westelijke gedeelte van de gemeente op te heffen.

Bij de dubbele overweg aan de Tongersestraat werd de controle gehouden van 5.45—22.15 uur. Daarbij was de overweg van de lijn Boxtel—'s Bosch 79 maal gesloten, gedurende een tijd van 4 uur en 5 minuten totaal. De overweg van de lijn Boxtel—Tilburg was 53 maal gesloten, gedurende een tijd van 2 uur en 58 minuten totaal. Er passeerden 55 goederentreinen en 72 personentreinen. Over de twee overwegen kwamen 179 vrachtauto's, 211 personenauto's, 20 motorrijders, 320 bromfietsers, 2915 wielrijders, 122 met paard bespannen wagens en 1105 voetganders.

Een dag later werd gedurende de zelfde tijd controle gehouden aan de overweg nabij de N.C.B.-Exportcentrale. Hier bleken de bomen 97 maal gesloten, gedurende een tijd van 7 uur en 43 minuten totaal. Er kwamen 55 goederentreinen en 98 personentreinen voorbij. En deze overweg werd gepasseerd door 148 vrachtauto's, 194 personenauto's, 43 motorrijders, 221 bromfietsers, 1529 wielrijders, 26 met paard bespannen wagens en 376 voetgangers.

Vrijdagavond Raadsvergadering

BESPREKING van de TOEKOMSTIGE UITBREIDINGEN van de GEMEENTE.

Vrijdagavond (11 april) om half 8 zal de Raad van de gemeente Boxtel in openbare vergadering bijeenkomen ter behandeling van een bijna 30 punten tellende agenda. Deze wordt geopend met een voorstel van B. en W. om in principe goedkeuring te verlenen aan de door de Prov. Planologische Dienst voorgelegde structuurlijnen, welke structuurlijnen in acht moeten worden genomen bij de toekomstige uitbreidingen van de gemeente. Op de begroting zal voorts een krediet geraamd moeten worden voor het ontwerpen van uitbreidingsplannen (ƒ 8375,—).

Verder zijn er voorstellen tot intrekking van destijds genomen raadsbesluiten inzake verkoop van industriegrond (v. Salmstraat) en bouwgrond (Rechterstraat), alsmede een voorstel tot verkoop van een strookje grond aan de Molenpad.

Dan is er een voorstel tot vervallenverklaring van de van rechtswege geldende huurverhoging ad. 25 % voor de percelen Zandvliet 6 t/m 20, omdat na onderzoek gebleken is, dat de betreffende woningen in zodanig slechte toestand verkeren, dat het billijk is ze buiten de jongste huurverhoging te houden. Voor de financiering van de stichtingskosten van de bouw van 120 woningwetwoningen in het kader van het bouwplan „Continubouw Brabant II", vermeldt de agenda een voorstel tot het aanvragen en aanvaarden van grond- en bouwvoorschotten uit 's Rijks kas. Tevens zal worden voorgesteld een tweetal geldleningen aan te gaan met de N.V. Bank voor Nederlandse Gemeenten, groot ƒ 249.000,— en ƒ 156.000,— tegen een rente van resp. 6 % en 5¼ %. B. en W. adviseren voorts de tarieven voor het zwembad te herzien en het reglement voor het zwembad, de uren van openstelling en het rooster voor schoolzwemmen nader vast te stellen.

Aan de Raad zal vrijdagavond ook een verzoek van het bestuur van Huize De La Salle worden voorgelegd om afgifte van een verklaring van de Raad, waarin de oprichting van een schilderscursus nodig wordt geoordeeld. Naast voorstellen tot herziening van het ambtenarenreglement (regeling buitengewoon verlof) en continuëring van de „Verordening op de heffing van een straat- en aanlegbelasting in de gemeente Boxtel", komt tijdens deze vergadering ook nog een grote serie begrotingswijzigingen aan de orde, o.a. met betrekking tot: aankoop van gas- en waterleidingbuizen; plaatsing en onderhoud van waarschuwings- en verkeersborden; doortrekking van de Leenhoflaan naar de R. v. Cuykstraat; verbetering waterlopen; aanleg van sportvelden op het Essche Heike; verharding van de St. Josephstraat; bouw van de nieuwe lagere school op de Selissenwal en uitbreiding van de jongensschool te Gemonde.

ZONDAGSDIENST DER ARTSEN

UITSLUITEND VOOR SPOEDGEVALLEN

zondag 13 april

DOKTER B. E. A. M. JANSSENS

Molenwijkseweg 71 — Telefoon 810

Muziek voor de „Muziek"!

Grootse viering Gouden Feest van beide Harmonieën in voorbereiding

Het is in wijde kring reeds bekend: Boxtels Harmonie èn de R.K. Gildenbonds Harmonie vieren beide dit jaar hun gouden bestaansfeest.

Vele jaren lang zijn het de tonen van deze Harmonieën geweest, die de viering van zovele gouden jubilea in Boxtels Gemeenschap extra luister bijzetten.

Nu zullen beide Harmonieën zèlf de Gouden Jubilarissen zijn! En nu zal Boxtels Gemeenschap op bijzondere wijze uiting willen geven aan haar vreugde over dit grote feest.

Spontaan heeft zich een Comité gevormd, dat momenteel naarstig plannen beraamt om **dit grote gebeuren in Boxtels muziekleven** te omlijsten met een feest, dat in juiste verhouding staat tot de belangrijkheid daarvan.

Over de samenstelling van dit Comité, waaraan op verzoek van de daarvan deel uitmakende dames en heren een lid van beide Hoofdbesturen der Harmonieën als „Verbindingsofficier" werd toegevoegd, berichten wij volgende week.

Het Comité stelt zich voor: zeer binnenkort een beroep te doen op de Boxtelse Gemeenschap, in de overtuiging, dat eenieder volgaarne zal willen medewerken aan het door het Comité gestelde doel: het aanbieden van een huldeblijk van Boxtels Gemeenschap aan haar „Gouden Harmonieën".

De voor de „Inzameling Huldeblijk" vastgestelde data hopen wij in ons blad van komende week te kunnen mededelen.

Inzake de „feestviering" hopen wij volgende week eveneens nadere mededelingen te kunnen doen.

Dit kan reeds worden gezegd: de opzet van het feest zal groots zijn!

De data? Zaterdag en zondag, 7 en 8 juni en zaterdag en zondag, 14 en 15 juni.

Noteer deze data nu reeds! Er zal muziek voor „de muziek" zijn!

„Zwarte" dagen voor het verkeer in Boxtel

In Boxtel is de veiligheid op de weg de afgelopen dagen aanzienlijk geringer gebleken dan normaal.

In 3 dagen gebeurden hier niet minder dan 6 verkeersongelukken, waarvan de afloop echter gelukkig bijzonder gunstig genoemd mag worden.

Op Eerste Paasdag moest een motorrijder uit Amsterdam op de Rijksweg nabij de Liempdseweg plotseling sterk afremmen voor enige onvoorzichtig overstekende bejaarde kerkgangers. De motorrijder sloeg over de kop en liep evenals zijn duo-passagiere flinke schaafwonden op. Bovendien werd hun motorkleding beschadigd, terwijl ook de motor averij opliep.

Op Tweede Paasdag 's middags omstreeks 2 uur reed 'n Engelse bestuurder van een luxe wagen bij St. Charles pardoes achter op een stilstaande, voorgesorteerde auto, waarvan de bestuurder naar Esch wilde afdraaien. Beide wagens werden ernstig beschadigd. Persoonlijke ongelukken deden zich niet voor.

Dinsdagmorgen circa 9 uur was het op deze zelfde plaats weer mis.

Een ingenieur uit Eindhoven remde zijn auto krachtig af om een voor hem rijdende personenauto gelegenheid te geven uit te wijken naar de Esscheweg. Zijn wagen slipte echter en kwam via een boom in de sloot terecht. Ook nu wel materiële schade, doch geen letsel bij de bestuurder. Drie uur later herhaalde zich deze gevaarlijke verkeersmanoeuvre op dit kruispunt, alleen met het verschil ,dat een voorgesorteerd staande auto nu door wagen nr. 2 (van 'n Eindhovense verwarmingsindustrie) gegrepen werd. Deze laatste kwam nog al „verfomfaaid" uit deze zoveelste „auto-melée".

Diezelfde morgen sprong 'n 8 jarig jongetje (uit de Kasteellaan) in de Pr. Hendrikstraat van een kar en kwam daarbij terecht onder een juist passerende scooter. Het ventje liep schaafwonden op en de scooter werd licht beschadigd.

Op de Kruisstraat werd de reeks „verkeerszonden" besloten door een Amsterdamse automobilist, die bij het achteruitrijden tegen een stilstaande melkauto botste en daardoor de carrosserieën van de wagens onbetamelijk ontsierde.

De gemeentepolitie maakte van al deze gevallen proces-verbaal op.

—o—

In Vianen was de motorrijder J. Meerman, slagersknecht te Boxtel, op Tweede Paasdag betrokken bij een verkeersongeval, dat voor hem ernstige gevolgen had.

Hij moest nl. met een gecompliceerde beenbreuk en hersenschudding te Utrecht in het ziekenhuis worden opgenomen.

KAROSI

Wat zei U, lezer? Kent U die man? Echt? Herinnert U zich zijn trieste rol in het Kardinaal Mindszenty-proces? Wat zult U er dan van zeggen als U hem zondag a.s. aan de Boxtelse kerkdeuren ziet staan?

Maar kijk U eens even heel goed: boven dit stukje staat niet RAKOSI maar KAROSI. Een uiterst klein verschilletje, waar je vlot over heen kijkt, een verwisselingetje van twee letters. Maar het zijn juist die twee letters die het hem doen.

Laten we beginnen met te zeggen dat Rakosi en Karosi totaal niets met elkaar te maken hebben. Rakosi is een man, Karosi een instelling. Ze zouden trouwens ook niets met elkaar te maken willen hebben en zijn zo voor elkaar water en vuur, dat in een land waar Rakosi de lakens uitdeelde, Karosi gewoon geen leven zou hebben. Rakosi was een communist, Karosi is volbloed katholiek. Rakosi was het te doen om de Kerk te vernietigen, Karosi heeft als taak de Kerk op te bouwen. Er is dus tussen beide wel wat verschil, al blijkt dat niet aanstonds uit beider namen.

Laten we Rakosi nu maar schieten. De man is intussen toch al van het toneel der wereld verdwenen. Hij had — zou Louis Veuillot zeggen — van de Paus gegeten en is er aan dood gegaan. Dat is het lot van alle kerkvervolgers.

Wat is KAROSI? KAROSI is het KA(rdinaal van) ROS(sum) I(nstituut). Het werd enkele jaren geleden opgericht met als doel: „het op planmatige wijze bevorderen van katholieke activiteiten op het terrein van de maatschappelijke en technische hulpverlening aan de z.g. onderontwikkelde gebieden in en buiten Europa, welke activiteiten een wezenlijke bijdrage dienen te vormen tot de oplossing der vitale maatschappelijke vraagstukken in deze gebieden".

Ja, zucht U maar even. Wij ook vinden dat je zo'n zin niet ineens aan kunt, noch wat lengte, nog wat inhoud betreft. Intussen zullen wij naar wat eenvoudiger bewoordingen zoeken om U de zaak duidelijk te maken.

De „patroon" van het instituut is Kardinaal van Rossum. Willem Marinus Kardinaal van Rossum was een van onze grootste landgenoten. Hij werd in 1854 geboren en stierf in 1932. Hij behoorde tot de orde van de Redemptoristen, was aanvankelijk professor en rector te Wittem, werd in 1896 benoemd tot consultor van het H. Officie, ontving in 1911 zijn benoeming tot kardinaal, promoveerde in 1915 tot groot-penitenciër en werd in 1918 geroepen tot de functie van Prefect der Propaganda Fide, een functie welke in de volksmond die van „de rode Paus" pleegt te heten. De Prefect der Propaganda Fide is namelijk belast met het rechtstreekse bestuur van de onmetelijk grote missiewereld.

U voelt nu al wel, waar het KAROSI zo'n beetje thuishoort en wat zo ongeveer zijn doelstelling is. Deze komt kort en goed hier op neer: het Geloof helpen verbreiden in de missiegebieden van Europa en de andere werelddelen en daarbij gebruik maken van alle mogelijke maatschappelijke en technische hulpmiddelen.

Alweer een nieuwe actie, zult U misschien zeggen. Ja, antwoorden wij, alweer een actie, Goddank alweer een nieuwe actie. En nog een broodnodige actie ook, waar de onderontwikkelde wereld dodelijk behoefte aan heeft. Die wereld moet geholpen worden, direct en grootscheeps. En er is haast bij: om de mensen die erin leven, daar die mensen anders een prooi worden van de leugen en de slavernij en dat kunnen wij voorkomen. DUS MOETEN WIJ HET VOORKOMEN.

Terzake: zondag a.s. zal KAROSI aan de kerkdeuren loten verkopen. Loten waaraan prachtprijzen vast zitten. Dat is zo één manier om aan de benodigde gelden te komen. Een rare manier, zult U misschien zeggen. Een onsympathieke manier, zullen anderen vinden. Tussen haakjes: hebt U tips voor betere en doeltreffender methoden?

U KOOPT NATUURLIJK MINSTENS EEN LOT ! Want U begrijpt Uw tijd en de noden van Uw wereld. En U bent christen, die andere mensen graag laat delen in de rijkdommen van Uw geloof. Er zijn millioenen medemensen die het van U moeten hebben.....

UW LOTEN KUNNEN HUN LOT VERBETEREN !

HELP KAROSI HELPEN !

Een lot kost U slechts 50 cent !

WIJSGEER.

Speurtocht met wonderlijke instrumenten

Wereld zoekt naar delfstoffen

Uranium, olie en ijzer zijn van vitaal belang.

Wat het zou betekenen wanneer de wereld zonder, of met een tekort aan olie zat, hebben wij kunnen ondervinden toen president Nasser van Egypte het Suezkanaal had geblokkeerd. Te weinig olie zou een economische ramp betekenen voor de gehele wereld.

Stelt u zich eens voor dat er geen ijzer meer zou zijn, wat zou dat niet betekenen? En zo is het ook sinds de laatste wereldoorlog met uranium. De wereld heeft het nodig om voort te gaan met de wetenschappelijke ontwikkeling op het gebied van de kernfysica, het opwekken van atoomenergie enzovoort.

Uranium, olie en ijzer zijn wel de drie belangrijkste delfstoffen op dit moment. Daarom is het begrijpelijk, dat de gehele wereld er op jaagt. Jagen is hier het juiste woord, want men laat niets onbetuigd om nieuwe voorraden te ontdekken.

Met uranium is dat eigenlijk niet zo heel moeilijk. Deze delfstof zendt namelijk zeer doordringende stralen uit, die men gamma-stralen noemt. Deze stralen kunnen worden geregistreerd door een zogenaamde geiger-müller teller. Wanneer men dus het gehele aardoppervlak met deze instrumenten af zou zoeken, dan wist men zeker waar zich uranium bevindt. Het is echter ondoenlijk dit met geiger-tellers te doen.

PER VLIEGTUIG

Maar de wetenschap heeft er al iets anders op gevonden. Men heeft de scintillometer ontwikkeld, een instrument dat honderden malen gevoeliger is dan de geigerteller. Dit instrument wordt nu in een vliegtuig gemonteerd en wanneer dit toestel op geringe hoogte boven de aardoppervlakte vliegt, zal de scintillometer keurig de ontvangen gammastralen noteren.

Het gehele aardoppervlak is min of meer radio-actief, zodat er altijd een kleinigheid door de meter zal worden geregistreerd, doch wanneer hij hoger uitslaat, weet men dat er dáár misschien uranium in de grond zit, een en ander afhankelijk van de grootte der uitslag. Met een vliegtuig kan men in korte tijd grote oppervlakken controleren, terwijl men tevens in staat is boven gebieden te komen, waar nog geen mens een voet zette. Dit werk wordt door de vliegtuigen dikwijls gedaan naast de luchtkartering, waarbij zij het gehele gebied fotografisch in kaart brengen.

Een heel aardige bijkomstigheid is nog, dat men met deze scintillometer aanvankelijk meende slechts uranium te kunnen ontdekken, maar bij het werken met dit instrument is men tot andere ontdekkingen gekomen.

OOK OLIE-WIJZER.

Niet alleen geeft het instrument een grote uitslag wanneer men boven uranium vliegt, het blijkt een duidelijk waarneembare geringere uitslag te geven wanneer men boven olievelden komt. Hieruit meenden de mannen van de wetenschap te mogen opmaken, dat met dit instrument ook naar olie gespeurd kan worden.

Maar de scintillometer is niet het enige instrument dat men in de jacht op delfstoffen gebruikt. Ook de magnetometer speelt een belangrijke rol en wel bij het zoeken naar ijzer, niet-magnetische ertsen en eveneens olie.

Het werken met dit apparaat gaat als volgt. De magnetometer hangt aan een kabel onder aan het vliegtuig en dit instrument registreert namelijk de magnetische afwijkingen van de aardkorst. Deze afwijkingen worden namelijk veroorzaakt door de aanwezigheid ter plaatse van ijzer, niet-magnetische metalen of olie. Al deze instrumenten zijn zelfregistrerend, zodat men de uitkomsten zwart op wit heeft.

Op die manier heeft men overal in de wereld al veel succes gehad.

VELE VONDSTEN.

Belangrijke vondsten werden in alle werelddelen gedaan.

Naast de twee genoemde instrumenten zijn er nog andere „zoekers" in gebruik, doch de magnetometer en de scintillometer leverden nog wel de beste resultaten.

De moderne wetenschap stelt ons in staat met gebruik van deze instrumenten in korte tijd grote delen van het aardoppervlak te onderzoeken, ja, een landkaart te maken van het inwendige van de aardkorst waarop precies staat aangegeven waar zich de belangrijkste mineralen bevinden. En dat is wel nodig want de wereld heeft een steeds groeiende honger naar delfstoffen.

(Nadruk verboden).

Burgerlijke Stand.

Van 1 tot en met 7 april 1958.

GEBOREN: Désirée M. H. dochter van D. van Diepen en J. C. M. Dupuits, Deken Spieringsstraat 10 — Maria J. A. dochter van A. J. Dinnissen en E. C. J. Appeldoorn, van Leeuwenstraat 11 — Theodorus P. M. zoon van M. A. Scheutjens en H. C. Huijberts, Kalksheuvel 19 — Johanna E. M. dochter van M. C. van der Struijk en C. A. van Heerebeek, Clarissenstraat 21 — Johanna H. M. dochter van J. C. van Rumund en A. Wagenaars, Munsel 9 —Johanna M. E dochter van C. A. van den Braak en E. J. Vostermans, Molenwijkseweg 55 — Tania dochter van J. M. Kolmus en A. J. C. G. Laseur, St. Willibrordstraat 7 — Roseline M. dochter van E. Vermaesen en E. M. Vogel, van Rijckevorselstraat 23 — Petrus J. W. zoon van J. H. Winkens en Fr. W. van Remunt, Roond 7 — Johanna M. C. dochter van M. J. M. van Rulo en J. C. Witlox, Gemondseweg 5.

ONDERTROUWD: Adrianus L. van den Braak en Johanna A. Th. Smetsers — Lambertus Beekmans en Allegonde E. J. Verheijden, — Johannes C. Habraken en Henrica C. van Middegaal.

GEHUWD: Godefridus A. H. de Leijer en Catharina J. C. Clercx — Gerardus W. Ph. Jansen en Petronella M. Th. Spithoven.

OVERLEDEN: Gerardina P. Belt, oud 62 jaren, wed. van A. J. Vlaminckx, Jan van Brabantstraat 26 — Anna M. Koolen, oud 54 jaren, echtgenote van H. P. van Schijndel, Dufourstraat 1.

Oud Boxtel in beeld

De Boxtelse watermolen is verdwenen uit het dorpsbeeld. De machinale maalderij van Van Stekelenburg in de Molenstraat herinnert nog aan het vroegere maalbedrijf met z'n schepraderen, die door de kracht van het aanstuwende water werden aangedreven. Onze watermolen is ook ten offer gevallen aan de uitgroei van onze gemeente en zijn levensader werd bij de aanleg van de Mgr. Wilmerstraat en de daarmede verband houdende demping van de tweede Dommelarm afgesneden.

Watermolens zijn in ons land zeldzaam geworden.

Die door waterkracht aangedreven bewerkingsinstallaties wist men voor diverse doeleinden te benutten. Ze werden namelijk niet uitsluitend gebruikt voor het malen van graan. De grote dubbele Boxtelse watermolen was volgens de aanduiding in de notariële catalogus van de openbare verkoping der Baronnie van Boxtel „een graan-, schors- en volmolen, gedreven wordende door twee raderen". Uit dit gegeven is dus vast te stellen dat ook lederlooierijen van de molen gebruik maakten om hun eikenschors te doen malen. De kwalificering als volmolen duidt erop dat de watermolen ook ingesteld kon worden voor de bewerking van de wolvezelproducten en alzo dienstig was voor de textielindustrie.

Het rechtse gedeelte van de molen was in gebruik als houtzagerij. Hierin werden de dikste boomstammen tot planken en balken gezaagd.

Zo zien we dat onze voorouders met benutting van waterkracht een naar begrip van onze tijd eenvoudige installatie voor velerlei vaktechnische doeleinden wisten te benutten.

VAN LANSCHOT BANKBOEKJES

geven 4% rente

* geen koersrisico
* geen kosten
* gemakkelijk beschikbaar
* storten of opnemen per kas of giro

Vraag - telefonisch, schriftelijk of aan onze kas - de folder „Bankboekjes".

FIRMA F. van Lanschot BANKIERS 1737

's-Hertogenbosch, Hoge Steenweg 27-31, Telefoon 8851*
Eindhoven, Keizersgr. 17, Tel. 7442* Tilburg, Stationstraat 17 (toek. adres).

LB 113

MIDDEL TEGEN HOGE BLOEDDRUK.

Ter bestrijding van een van de meest voorkomende ziekten — hoge bloeddruk — is door twee doktoren van het Burgerziekenhuis in Boston, Massachusetts, een nieuw preparaat ontwikkeld, dat over enkele maanden door de pharmaceutische industrie in de handel zal worden gebracht. Dit preparaat, chlorothiazide genaamd, heeft een verrassende uitwerking bij de behandeling van patiënten, die aan deze kwaal lijden. Het kan in de vorm van tabletten worden ingenomen en het heeft volgens gezaghebbende medische bron, geen schadelijke nevenwerking.

GEMONDE.

DUITS MUZIEKGEZELSCHAP KOMT NAAR GEMONDE.

De Ayl Musikkapelle" uit Duitsland heeft het bestuur van Fanfare St. Lambertus te Gemonde medegedeeld in de maand mei een tegenbezoek te zullen brengen aan hun Nederlandse vrienden, die vorig jaar in Trier te gast zijn geweest. Het Duitse gezelschap zal daarbij in Gemonde een tweetal concerten verzorgen. De juiste data van dit bezoek en optreden zullen tijdig in dit blad bekend gemaakt worden.

SUURHOFF

Bent u ook met de tandarts
Zo in de knoop geraakt?
Gelukkig heeft nu Suurhoff
het duidelijk gemaakt.

Kijk, u krijgt geen vergoeding
voor de behandeling
Die u in de conflicttijd
bij de tandarts onderging.

Hoe excellent betogend
zegt de minister nu:
„Het fonds is opgetreden
ook mede namens u!

Men kan u niet beschermen
u krijgt dus ook geen cent,
Na een conflict waarvoor u
ook zelf aanspraak'lijk bent!"

Dat is een openbaring
wij wisten nimmer dat
Verzekerde bij 't fonds ook
één cent te zeggen had.

Het fonds neemt een beslissing
wanneer het hem behaagt,
Verhoging van de premie
is ons nog nooit gevraagd.

Wij hebben te betalen
wat men voor ons besluit,
En als het u niet aanstaat,
dan gaat u er maar uit!

Zou Suurhoff dat niet weten,
houdt hij zich soms maar zo?
Of heeft het fonds nooit klanten
op excellent niveau?

Moet hij het fonds niet zeggen,
het kan zo vliegensvlug:
„Betaalt u dan de mensen
de premie maar terug?"

Nu kweekt minister Suurhoff
(u weet toch wie hij is?)
Bij 't fonds een mooi wit voetje,
maar bij ons ergernis!

JAAP MIJDERWIJK.

(Nadruk verboden).

Missie Thuisfront

Opgehaald op de uitvaart van J. v. d. Bruggen door Willy Wagenaars *f* 18,95 voor de missie van Pater Meulendijk.

Geef bij verhuizing uw nieuwe adres op

aan onze administratie Molenstraat 19

Plaatselijk nieuws

Volgende week

Voorjaarsmarkt.

Op donderdag 17 april a.s. zal in Boxtel weer de Moppenmarkt gehouden worden. Deze voorjaarsmarkt wordt traditioneel gehouden op de voorlaatste donderdag van de maand april

E.H.B.O.-nieuws.

I. v. m. de Paasvacantie der scholen a.s. woensdag 16 april geen cursus. Ook de oefenavonden gaan volgende week niet door.

Overname slagerij.

Door de heer J. v. Boxtel is onlangs de slagerij van de heer A. v. d. Sande in de Stationstraat overgenomen. Vorige week donderdag werd de zaak heropend.

Uit de belangstelling is wel gebleken, dat deze vanouds bekende slagerij zich een goede plaats in het Boxtelse zakenleven verworven heeft.

Voor de bestendiging daarvan zal de nieuwe ondernemer ongetwijfeld zorg weten te dragen.

GEVONDEN en VERLOREN

gedurende het tijdvak van 2 t.m. 9 april.

GEVONDEN: 1 paar gekleurde wanten; kinderwant; beige wollen angora sjaal· kinderwant, groen-wit; rood etui en rode rozenkrans; 2 halskettingen met motief en rozen; zwart etui met bril (3 glazen); militaire baret; nummerplaat; zwarte portemonnaie met inhoud; blauw dameshoedje met witte bloemen; 1 paar zwart lederen motorhandschoenen; speelbal bruin; wieldop; 2 sleuteltjes aan een veertje.

VERLOREN: bril met licht montuur; hond kleur zwart (Poedel); hond kleur zwart (Spaniel); lederen portemonnaie met inh.; zilveren medaille; zwarte portemonnaie; beige portemonnaie met inhoud; sjaal wol, wit-rood; grijze glacé handschoen; rood armbandje; bruine Keeshond; grijs lederen damesportemonnaie met inh.; vat bier; linker glacé handschoen; ring met twee sleuteltjes; zwarte portemonnaie met inh.; lederen grijze glacé handschoen.

Inlichtingen te verkrijgen aan het bureau van politie te Boxtel.

Promotie.

Wegens bijzondere prestaties is de stationschef te Boxtel, de heer H. J. Rotman, bevorderd van chef 1e klasse B tot 1e klasse A.

Triton '55.

Maandag 14 april gaan wij zwemmen in het Sportfondsenbad in Eindhoven. Vertrek vanaf de Markt om kwart voor zeven. Kosten *f* 1,25 per persoon.

Aardappelselectie-vereniging.

Het bestuur wijst de leden erop, dat het uitgangsmateriaal uit de poterbewaarplaats moet worden afgehaald op dinsdag 15 april n.m. tussen 2 en 4 uur.

Vogelvreugd.

A.s. zaterdag houdt „Vogelvreugd" haar maandelijkse ledenvergadering om 8 uur in haar clublokaal bij P. v. d. Aker, Baroniestraat 75. Tevens gelegenheid tot het afhalen van de bestelde ringen.

Bioscoop.

A.s. zaterdag en zondagavond zal in theater „De Ark" vertoond worden de film „De grote bluf". De nieuwste „Eddie Constantine", een begrip dat de harten van miljoenen liefhebbers van het filmavontuur doet opspringen van vreugde. .....Constantine is in de hele film weer heerlijk op dreef. Zijn gesprekken zijn meesterlijk en hij zingt nog een aardig liedje ook. Dominique Wilms staat hem als een zeer fatale vamp terzijde. Een film waarmee men zich kostelijk kan amuseren. 18 jaar.

—o—

A.s. zondag draait de film „De wereld der stilte" (Le monde du Silence). J. Y. Cousteau en L. Malle maken met het vaartuig „Calypso" een verkenningstocht op de bodem van de zee. Zij hebben de modernste middelen tot hun beschikking en maken ons deelgenoot van een fantastisch schouwspel. Het leven der vissen, in diverse variaties, hun onderlinge strijd en hun rooftochten onder elkaar worden uitvoerig getoond, afgewisseld met meer humoristische scènes. Ook zijn wij getuige van een ontdekkingstocht in een oude scheepswrak. De gehele pers is enthousiast over het resultaat van de film die zij vervaardigd hebben.

Alle leeftijden.

GETROUWD:
GIJS WANDERS
en
LAURA VAN KOL
die namens wederzijdse familie hartelijk dank zeggen voor de vele blijken van belangstelling bij hun Huwelijk ondervonden.
Boxtel, 8 april 1958.

Net meisje gevraagd ter opleiding winkel, liefst boven 15 jaar. Brieven onder no. 481, bureau van dit blad.

Gevraagd per 1 mei a.s. net meisje als hulp in de huishouding. Mevr. v. d. Laar-Leenen, Jan Kruysenstraat 1.

Wegens overcompleet tegen spotprijs ter overname: uittrektafel, 4 beklede stoelen, 2 eenpersoons bedden en een kamerdeur met glas-in-lood, alles in z. g. st. Bevragen Molenstraat 19.

Wasserij Blanca vraagt accuraat meisje voor de inpak van de schone was.

B.z.a. net meisje, 17 jaar, voor maandag en vrijdag. Bevr. Molenstraat 19.

Heb grote woning, wil ruilen tegen nieuwbouw. Bevragen Molenstraat 19.

Te koop: z.g.a.n. moderne donkerblauwe (Pedigrée) kinderwagen (uitneembaar).
Adres bevragen Molenstr. 19.

Te koop: Pracht vollière, afmetingen 3x2,25x2,50 meter hoog, staande op een voetstuk van 50 cm hoog. Rondom glas vanaf 1 meter hoogte. Te bevragen: Na 6 uur 's avonds H. Veroude, Boseind 27, Boxtel.

Te koop een aquarium 80x40x 50 met kap en ombouw. Van Oschstraat 8.

Te koop: een halfhoge kinderwagen z.g.a.n. Bevragen Molenstraat 19.

Voor tuinzaden naar Fa. Gebr. van Oers, Zaadhandel, Breukelsestraat 112. Op alle tuinzaden extra 15 % korting.

Wasfornuis te koop, inhoud 100 liter. Adres: Mijlstraat 21.

Te koop prima lerenjas, zwart, prijs *f* 80,—. v. Leeuwenstraat 7, Boxtel.

Slagerij Clercx geeft deze week voor reclame: a.s. vrijdag en zaterdag: Poulet *f* 1,65 per 500 gr.; Runderrib *f* 2,68 per 500 gr.; Lunchpakket 150 gr. Tongeworst en 150 gr. Snijleverworst, samen *f* 1,—; Leverworst *f* 1,25 per 500 gr. A.s. dinsdag Speklappen *f* 1,20 per 500 gr.; 150 gr. Berliner *f* 0 53. Woensdag 250 gr. gekookte worst *f* 0,58. Donderdag 20 % korting op Gelderse rookworst, uitsluitend superkwaliteit.

Hout: alle soorten timmerhout voor aannemers, knutselaars, thuiswerkers, boeren etc. Ook Eiken, Limba, Beuken, lepen, Afzelia (dit hout werkt niet), etc. Scherpe prijzen. Houthandel Steenbakkers, Stationstraat 58, Tel. 266.

Zoek belangrijke verzameling of partij postzegels. Brieven Postbus 15, Diemen (N.-H.)

Allerlei soorten stalen meubelen. Meubelhuis „De Beurs", Markt 22.

Haardboard: zachtboard, brandvrijboard, tegelboard, gaatjesboard. Hornitex-plasticboard enz. Diverse soorten triplex. Lage prijzen. Houthandel Steenbakkers, Stationstraat 58, Tel. 266.

Tuinbonen, witkiem en extra lange hangers, per ½ kg *f* 1,30, per kg *f* 2,50. Fa. Gebr. van Oers, Breukelsestraat 112.

Lijstwerk: plinten, architraven plafondtengels, hollatten, kwartrondjes, glaslatten, etc. Concurrerende prijzen. Houthandel Steenbakkers, Stationstraat 58, Tel. 266.

Voor nieuwe en gebruikte meubelen, goed en goedkoop, Meubelhuis „De Beurs", Markt 22. Tel. 378.

Woensdag Gehaktdag *f* 1,68 per 500 gr. Nergens beter gehakt dan bij Slagerij Clercx.

Wilt U een wasmachine of centrifuge aanschaffen, kom dan eerst eens bij ons zien. Wij leveren voor een ongelooflijk lag prijs een langzaam wasmachine van 75 liter met oliebad. Ook leveren wij de enige centrifuge met sproeier, zodat u uw was niet meer behoeft te spoelen. Wij demonstreren zonder verplichting bij U aan huis. H. J. Verhagen, Breukelsestraat 30, Boxtel, Tel. 248.

Te koop: beste biggen. A. Doedee, Kinderbos 6.

Twee jonge schapen. Jos. v. Grinsven, Mijlstraat 60.

Een toom biggen te koop. Knuistenkoepel.

Nog gelegenheid tot inscharen van vee. Te bevragen bij L. v. d. Meijden, Molenstraat 40.

Jonge konijnen te koop. Baroniestraat 6.

Te koop: 2 vaarzen, bijna aan telling, vrij bedrijf bij Jos. Maas, Lennisheuvel.

Een toom beste biggen te koop. J. Schoenmakers, Tongeren 13.

Biggen te koop bij J. Pijnenburg Tongeren 12 en geschud stro.

Te koop een toom biggen bij W. v. d. Linden, Kinderbos 7.

Te koop: Een zeug, 15 weken drachtig, keuze uit twee, bij A. Meeuwissen, Kinderbos 11.

Te koop twee dragende varkens. M. v. Esch, Luissel 14.

Heb mooie woning wens te ruilen met nieuwe woning
Brieven onder nr 285
Molenstraat 19

Gevraagd 12000 tot 15000 gulden
onder 1e hypotheek, liefst van particulieren.
Brieven onder nr 286, Molenstraat 19

Het beste van het beste koopt U bij de Gildeslager.

Vrijdag en zaterdag:

RUNDVLEES . . . . . v.a. *f* 2,48 per 500 gram
VERSE WORST (puur varkens) . . *f* 1,40 „
Vers mager SPEK . . . . . *f* 1,20 „
KINNEBAK . . . . . *f* 1,50 per kilo
500 gram GELD. GEK. WORST . . 98 cent
A.s. maandag: COTELETTEN v.a. *f* 1,78 per 500 gram
150 gram BOTERHAMWORST 48 cent
A.s. dinsdag en woensdag:
VERSE WORST . . *f* 1,40 per 500 gram
Vers mager SPEK . *f* 1,20 „
150 gram ONTBIJTSPEK 58 cent

JAN POOS Fellenoord 2 Telefoon 372

Over leeftijden gesproken

Wij hopen, dat u in goede gezondheid zo oud wordt als een reuzenschildpad.

Is het wel eens tot u doorgedrongen, dat u en uw medemensen niet alleen de aarde bevolken en dat u dus niet alleen met mensen te maken hebt? Helaas zijn er velen die zich dit niet realiseren. Zij denken: de aarde is van de mens en om de mens alleen gaat het. Wij zien de gevolgen er van om ons heen. De dieren krijgen steeds minder plaats om te leven, de mens dringt verder op! In de film van dr. Grzimek „Geen plaats voor wilde dieren" komt dit wel sterk tot uitdrukking.

Wanneer wij echter wel om ons heen kijken en al die dieren zien, die ons omringen en met ons de aarde bevolken, dan dringt het duidelijk tot ons door, dat dit allemaal medeschepselen zijn, die ook leven en waarmee wij rekening moeten houden.

DE OUDE OLIFANT.

Hoe oud worden dieren? Bij deze vraag doelen wij op de leeftijd die dieren kunnen bereiken totdat ze van ouderdom sterven, want een groot deel verdwijnt reeds op jeugdige leeftijd uit het leven als prooi van andere dieren, door ongevallen of door ziekte.

Velen menen, dat olifanten de dieren zijn die het oudst worden en voor deze veronderstelling is wel iets te zeggen, omdat blijkt, dat in de natuur globaal genomen ouderdom en afmeting vrijwel parallel gaan. Maar ook hier bevestigen uitzonderingen de regel en al kan een olifant de respectabele leeftijd van ongeveer honderd jaar bereiken, hij is zeker niet het dier met de kans op het langste leven. Voor zover men heeft kunnen nagaan is dat een geheel ander dier en wel de reuzenschildpad, die een leeftijd van ongeveer twee- tot driehonderd jaar kan bereiken en daarbij dan een gewicht heeft van omstreeks evenzovele kilo's.

VISSEN EN VOGELS.

In de vissenwereld treffen we ook grote verschillen aan. Vissersverhalen kunnen ons vertellen van snoeken of karpers, die eeuwen oud werden, maar deze verhalen moeten we helaas verwijzen naar het visserslatijn, want zij worden werkelijk niet ouder dan ongeveer zestig jaar, terwijl forellen en baarzen hoogstens vijftien jaar worden. Een wonderlijk groot verschil.

Wij treffen in de dierenwereld trouwens meer van dergelijke typische verhoudingen aan. Zo kan bijvoorbeeld een leeuw ongeveer 20 tot 25 jaar oud worden, maar een pad overtreft hem met omstreeks vijf jaar.

Er zijn ook vogels, die een respectabele leeftijd kunnen bereiken en we behoeven hiervoor maar te letten op de papegaaien, die soms de 100 jaar overschrijden. De struisvogel, de arend en onze wijsgerige vriend de uil, delen het voorrecht van een mensenleeftijd. Het grootste deel van de vogels komt echter niet zover en onder de kleine vogels treffen we er vele, die niet ouder worden dan hoogstens vijf jaar.

VAN EEN DAG TOT 30 JAAR.

Bij insecten treffen we zeer grote verschillen aan. Als minimum leven mogen we wel nemen de bekende ééndagsvlieg, een diertje, dat inderdaad maar een leven van één dag heeft en welks volwassenheid in uren berekend kan worden. Daar staat tegenover, dat bijvoorbeeld een bijenkoningin de leeftijd van twintig jaar kan bereiken. Een termietenkoningin doet er als het kan nog tien jaar bij.

Zo zouden we nog lang kunnen doorgaan en vertellen dat een aap, een krokodil en een rhinoceros hoogstens 50 jaar worden, een beer, een kraai en een paard ongeveer 30 jaar, een geit, een hagedis, een hert en een kat hoogstens 20 jaar.

We zien echter, dat bepaalde dieren ouder worden dan we denken en andere sterven eerder. De natuur stelt ons wel steeds weer voor wonderlijke ontdekkingen.

(Nadruk verboden).

Hoe zit dat met de vingerafdrukken?

..... het nemen van vingerafdrukken is al niet zo nieuw meer. Reeds in het jaar 700 gebruikten de Chinezen een afdruk van een vingertop, of gewoonlijk de duim bij wijze van ondertekening.

..... na langdurige studie en vergelijking deelde in 1823 de Duitse professor dr. Purkinje mee, dat de groeven op de vingertop bij alle mensen verschillen. Een jaar later rangschikte hij die afdrukken.

..... in 1858 maakte de Engelsman sir William Herschel, gouverneur van het Hugli-district in het voormalige Brits-Indië, voor het eerst gebruik van vingerafdrukken voor het identificeren van inlanders. De hoofdcommissaris van politie te Londen, sir Edward Henry bracht die wijze van herkenning in 1873 in praktijk voor politiedoeleinden. In 1900 verbeterde hij de methode nog.

..... nadat in 1880 de Engelsman dr. Henry Faulds de juistheid van dergelijke identificatie had vastgelegd en in hetzelfde jaar zijn landgenoot sir Francis Galton de methode weer had verbeterd, werd in 1901 het identificeren van misdadigers door vingerafdrukken ingevoerd in geheel Brits-Indië en kort daarna ook in Groot-Brittannië.

..... beroepsmisdadigers hielden al spoedig rekening met deze toepassing en mutileerden hun vingertoppen. Daarom bedacht de Fransman Alphonse Bertillon ook andere herkenningsmiddelen. Hij liet de verdachten fotograferen, zowel in profiel als „en-face", liet hun schedel meten en ook de maten van hun neus en oren opnemen.

..... Amerikaanse politieautoriteiten breidden dit uit door ook afdrukken te laten maken van de handpalmen, welke afdrukken groter en dus gemakkelijker te „lezen" waren dan vingertopafdrukken. In het voorjaar van 1928 voegden zij daaraan toe fonografische opnamen van hun stem.

..... ook de Belg Theodoor Borgerhof heeft veel gedaan voor het steeds juister opnemen van herkenningsmiddelen. Thans is in alle landen door politie en justitie deze dactyloscopie ingevoerd.

..... in de Verenigde Staten ging men later ook vingerafdrukken toepassen ter bescherming van de identiteit van iemand als bewijs bij banken en particuliere instellingen (ons persoonsbewijs uit de oorlogsjaren herinnert ons hieraan). De methode werd in 1933 nog geperfectionneerd door de Engelsman sir Edward Henry, die de afdrukken verdeelde in vier hoofdgroepen, hetgeen het „teruglezen" veel vergemakkelijkte.

Diploma-uitreiking aan de R.K. Middelbare Landbouwschool te Boxtel

J.l. woensdag werden aan de R.K. Middelbare Landbouwschool te Boxtel de einddiploma's uitgereikt aan de geslaagde leerlingen. Dit gebeurde in De Ark, waar behalve het schoolbestuur, de directeur en leraren, de leerlingen en hun ouders, ook de Inspecteur van het Landbouwonderwijs, ir. G. Veenstra, aanwezig was om de geslaagden in het bezit te stellen van hun getuigschriften.

Nadat de voorzitter van het schoolbestuur, Dr. M. A. M. van Helvoort, een hartelijk welkomstwoord gesproken had tot de aanwezigen, behandelden vier leerlingen ieder een bepaald onderwerp uit de door hen verwerkte leerstof. Door G. Aarts werd een bijzonder aspect van de bedrijfsleer (vooral de netto-opbrengst van het boerenbedrijf had zijn aandacht) behandeld. Door A v. Os werd een uiteenzetting gegeven over de factoren die een rol spelen bij de verlaging van de kostprijs van de melk. H. van Boxtel besprak moderne fokmethoden bij de pluimveehouderij, terwijl J. de Quay de factoren belichtte waarvan een doelmatige veevoeding afhankelijk is. Al deze interessante en gedegen opgezette verhandelingen vonden bij de aanwezigen een aandachtig gehoor, waarbij de waardering tot uiting kwam in een warm applaus.

Naar aanleiding van het gesprokene wees de voorzitter van het schoolbestuur daarna met klem op het grote belang van deze school, vooral voor het kweken van leidende figuren in de boerenstand. Hierop aansluitend attendeerde ir. Veenstra op de niet te onderschatten betekenis van goed onderlegde boeren in onze tegenwoordige maatschappij. De Inspecteur reikte daarna de diploma's uit aan alle geslaagden na hen eerst van harte gefeliciteerd te hebben met het behaalde succes. De voorzitter sloot zich bij deze gelukwensen aan, terwijl moderator kapelaan A. v. Gorp en de directeur ir. J. v. Laarhoven daarnaast nog een toepasselijk woord tot de geslaagden richtten. Namens deze leerlingen sprak Th. Braam een dankwoord aan de directeur en het lerarencorps voor de gegeven lessen, hierbij tevens zijn dank insluitende voor het schoolbestuur en de overheid.

Na de diploma-uitreiking werd aan de aanwezigen nog een koffietafel aangeboden.

Tot de geslaagden behoren de volgende leerlingen uit Boxtel en Gemonde:

N. Haerkens, C. v. Hal, J. v. Krieken, J. Maas en Fr. Welvaarts (Boxtel); G. v. d. Steen en W. Schellekens (Gemonde).

PROEVEN IN OCEAANBODEM WIJZEN OP TOT DUSVER ONBEKENDE GRONDSOORTEN.

Geleerden, die zich aan boord bevinden van het explorativevaartuig „Vema" van de Columbia Universiteit, hebben bij Straat Magelhaen langs de Zuidamerikaanse kust groeven in de zeebodem aangetroffen, die mogelijk een aanwijzing kunnen opleveren voor het ontstaan van stormen en getijden. In samenhang met dergelijke formaties in andere delen van de oceanen kan deze bodemvorming ons het antwoord geven op het verloop van zeestromingen, die verantwoordelijk moeten worden gesteld voor het ontstaan van plotseling opstekende stormen, stromen van troebel water en getijbeweging.

Uit de opgehaalde monsters van de zeebodem, zich uitstrekkend van de equator tot het Zuidpoolgebied kan worden opgemaakt of de bodemstructuur van het noordelijk deel van de Atlantische Oceaan zich ook in het zuidelijk deel uitstrekt en de volgorde van de lagen zal ons kunnen vertellen of de IJstijd zich overal in de wereld tegelijkertijd voordeed of dat deze op de beide halfronden afwisselend optrad.

Concours-succes

Op het te Tilburg gehouden concours om het landskampioenschap van de N.T.B.C.K. behaalde de heer P. Bullens op de 1e ronde afd. dames de 3e prijs.

INZENDING van ADVERTENTIES 's woensdags vóór 4 uur

★

INZENDING van COPIE uiterlijk woensdagvoormiddag.

ORGANISATIENIEUWS.

Grote krachttoer van de H.K.W.

Vóór de H.K.W., de katholieke bond van administratief, verkopend en verzekeringspersoneel, in juni a.s. het gouden bestaansfeest gaat vieren, moeten eerst de 25.000 vol. Als de H.K.W. een Gouden Bond wordt zal het er een zijn met zilveren cijfers. Dat is het parool, dat het bondsbestuur heeft uitgegeven voor de nog resterende vier maanden. „Dat kan niet.....", horen wij sommige leden al zeggen, „zo'n krachttoer is te veel gevergd". „Het kán", zo roepen allen uit aan wie het plan de campagne ontvouwd is. Het moet, dus het kan, althans als iedereen loyaal meedoet.

25.000 leden moet het H.K.W.-gezin groot zijn, als wij in juni aantreden voor ons gouden feest. Natuurlijk — zullen alle H.K.W.-ers zeggen — als wij ooit het zilveren cijfer willen halen, dan moet dat in ons gouden jaar gebeuren. Dat is logisch. Het bondsbestuur en het bondsapparaat zijn paraat. Er is méér dan goede wil, er is élan, enthousiasme, toewijding van alle kanten. Nu wacht men nog op de persoonlijke inzet van iedere H.K.W.er Doet U mee aan deze grote krachttoer? Men rekent op U!

Jan Muller heeft intussen maandenlang druk gewerkt aan een Jubileum-H.K.W.-Radioprogramma, dat — vertolkt door beroepsartisten — op vrijdagavond 18 april voor de microfoon zal worden gepresenteerd onder de titel „Bent U zover?" Het programma wordt uitgevoerd onder regie van Jan de Cler, met medewerking van Yda Andrea, Christel Adelaer, Bop Verstraete, Jan van Ees en Guus Hermus. De uitzending duurt van 21.00 uur tot 21.25 uur. Daarna zal van 21.30 uur tot 21.40 uur onder de titel „Microfoongesprek over actuële H.K.W. belangen" een intervieuw worden uitgezonden over de activiteiten van onze jubilerende H.K.W. Vergeet die avond dus niet Uw radio af te stemmen op de K.R.O.!

Kantoorpersoneel
Winkelpersoneel

Uw plaats is in de H.K.W. Leest het organisatie-nieuws in dit blad. Verdere inlichtingen bij Districtskantoor Noordstraat 10, Tilburg, of J Verhagen, Kalksheuvel 33, Boxtel.

Speciale Maatkleermakerij

★ **Wij ontvingen 'n prachtsortering voorjaars- en zomerstoffen.**

(Gevestigd 1880)
W. BIEMANS
Stationstraat 52 - Tel. 135

Soirée Dansante
13, 20 en 27 april in zaal **„Bellevue"**
Met „The Caladonians". Vocalist Jef Swinkels Vocaliste Franka de Kok
van 5.30 tot 11 uur.
H. v. Breugel

Hout - Board - Palen

Regelmatig te koop tegen uiterst billijke prijzen,
★ **Geriefhout:** w.o. planken, opleggers, ribben, latten. stroken enz.
★ **Palen:** waspalen, afrasterpalen enz.
★ **Board:** in diverse lengten.
★ **Betonramen** in 4 verschillende modellen.

A. HOEVENAARS
Ridder v. Cuijkstraat 58, Boxtel.

M.M.S. „St. Ursula"
voor externe leerlingen uit Boxtel e.o.
Aangifte voor 't nieuwe schooljaar
vóór 20 mei a.s. des woensdags en zaterdags tussen 2 en 6 uur.
Baroniestraat 22, Boxtel. Tel. 798

Auto- en Motorrijschool VERSCHOOR
Den Bosch, Röntgenstraat 36 west - Tel. 2006
Boxtel, Sigarenmagazijn E. Verhoeven, Stationstraat 60 - Tel. 475

Rijksaanmeldingskantoor emigratie

Het Gewestelijk Arbeidsbureau organiseert een **algemene** voorlichtingsbijeenkomst over emigratie op dinsdag 15 april a.s. op het Arbeidsbureau te Boxtel, Baroniestraat 43 te Boxtel.

Aanvang 8 uur. Lichtbeelden.

Gelegenheid tot het stellen van vragen.

Kantooruren van het Gewestelijk Arbeidsbureau te 's-Hertogenbosch: dinsdag t/m vrijdag van half 9 tot half 1 en van 2 tot half 6; des zaterdags van van half 9 tot half 1 en elke maandagavond van half 7 tot half 10.

Koninklijke Kousen- en Sokkenfabrieken
M. JANSEN DE WIT N.V.
vraagt voor haar onderneming te **Schijndel**
NETTE MEISJES
voor de afdelingen sorteerderij en naaierij

Goede lonen, ook tijdens de leertijd
Aantrekkelijke spaarregelingen
Aandeel in de winst

★

Aanmelding: dagelijks van 9.00-12.00 uur en van 14.00-17.00 uur en bovendien woensdagavond van 17.30-19.30 uur op de personeelafdeling te Schijndel.

WASSERIJ BLANCA
vraagt
accuraat meisje
als assistente voor de inpak van de schone was.

R.K. Lagere Techn. School „PIUS X"
Pr. Bernhardstraat 18 – Boxtel
AANMELDING

van leerlingen voor de nieuwe cursus kan geschieden van 15 t/m 24 april a.s. in het schoolgebouw, dagelijks van 9.00–12.00 en van 13.00–15.00 uur (behalve 's-zaterdagsmiddags)

Opleiding voor: **Timmeren**
Meubelmaken
Metselen
Smeden en Machine-Bankwerken

Toegelaten kunnen worden zij, die op 1 augustus a.s. de leeftijd van 12 jaar en 8 maanden hebben bereikt en zes klassen der lagere school hebben doorlopen.

Aanvang der lessen 1 september a.s.

Personeel gevraagd.

Voor het zwembad wordt gevraagd:

— een badmeester-controleur goed kunnen zwemmen. Bruto weekloon f 76,80.
— een mannelijke garderobebediende; weekloon f 66,24.
— reservepersoneel:
1. Eén mannelijke en één vrouwelijke garderobebediende; loon f 0,85 per uur.
2. Eén hulp-kassier; loon f 0,85 per uur.
3. Eén hulp-badmeester; loon f 1,— per uur; vereist goed kunnen zwemmen.

Tewerkstelling van het reserve-personeel geschiedt voor zover noodzakelijk o.a. bij grote drukte. Voor het zich beschikbaar houden zal een vergoeding per week worden gegeven.

Aanstelling geschiedt op arbeidsovereenkomst naar burgerlijk recht. — Sollicitaties in te zenden bij de Directeur van gemeentewerken en -bedrijven te Boxtel, vóór 26 april a.s.

Chemische Wasserij DEN DRIES
vraagt met spoed:

★

a. Japonnenstrijksters
b. Klerenpersters

★

Aanmelden kantoor Den Dries, Rijksweg 2 dagelijks van 9-12 uur en van 2-5 uur.

U komt toch ook eens kijken bij de
Kwaliteits-slagers

Want goed kwaliteits-vlees is er zo voordelig. Daarbij iedere week **RECLAME** aanbiedingen die U **guldens** besparen

VRIJDAG en ZATERDAG

500 gram heerlijke malse Varkensprocureur . . . **f 2.55**
500 gram Runderppoulet, extra voordelig . . . . . **f 1.60**

Ons steeds meer verlangde **KWALITEITS-LUNCHPAKKET**
Deze week **300 gram** voor **slechts f 1.–**
150 gram gebraden gehakt
150 gram snijleverworst
} 300 gram **een gulden**

Dagaanbiedingen: Profiteer er van!

Dinsdag 15 april	Woensdag 16 april	Donderdag 17 april
500 gr. Speklappen	500 gr. Gehakt	500 gr. Halscotelet
f 1.25	f 1.65	f 1.65

De gehele week als extra aanbieding
500 gram heerlijk gekruide **Zult** voor **f 0.75**

Hoe 't ook zij, Vlees hoort erbij!

Doe Uw inkopen bij onderstaande
Kwaliteits-slagers:

Het bespaart U **guldens**

Van Nistelrooij	Raaijmakers	Schuurmans
Th. Eltink	De Windt	Van Meersbergen
N.C.B.-Winkel	Aug. v. Breugel	Van Griensven

Bij de opening van mijn slagerswinkel in de Stationstraat 69, voorheen A. v. d. Sande, ondervond ik veel belangstelling zowel door begunstiging in de verkoop mijner vleeswaren als middels betuigingen van vriendschap en collegialiteit.

Mijn waardering hiervoor zal ik tonen door steeds de grootst mogelijke service te bieden en levering van de fijnste kwaliteiten vleeswaren.

Hoogachtend

J. van Boxtel

Slagerij – Stationstraat 69 – Tel. 288

Café „Het Witte Paard" (J. v. Berkel)

Maandag 14 april 's-avonds om 8 uur

Biljartdemonstratie

Cees de Ruyter - Cees v. Oosterhout

BEHANG!

Zeer grote moderne collectie

vanaf **0.78**

★

M. OLIEMEULEN

D.A. DROGISTERIJ LID „DROGISTEN-ASSOCIATIE"

Rechterstr. 37

ZURE HARING

Heerlijk mals ✶ **15 cent** ✶ Fijn gekruid

VOS KAAS - VIS

ROOKT kwaliteit vol geur en smaak en koopt bij

★

BERT VAN DEN BRAAK

Baroniestraat 73 – Tel. 450

Fietsen is gezond .....

en nu de lente is begonnen wordt het tijd om een nieuw rijwiel te gaan kopen. Kom onze sortering eens zien.

Rijwielen, compleet met garantie reeds v.a. **f 130.-**
Ook mooie sportfietsen voor zeer lage prijzen.

★

Pieter van den Brandt

Baroniestraat 48, Boxtel

A.s. donderdag 17 april

MOPPENMÈRT

Weer of geen weer
wij moppen er op
met onze bekende

HONINGMOP

van

Bakkerij „'t Hoekske"

„Funny"

Witte kindersandalets

Vlot model

Superflex

Witte rubber loopzool

20–23	f4,95
24–27	f5,75
28–31	f6,75

HEIJMANS SCHOENHANDEL

Breukelsestraat 63

Hotel Villa Catharina

Bosscheweg 81, Boxtel

vraagt

dagmeisje

als hulp in de huishouding.
Goed loon.

MAX FACTOR'S BANISH

verdrijft roos en hoofdjeuk!

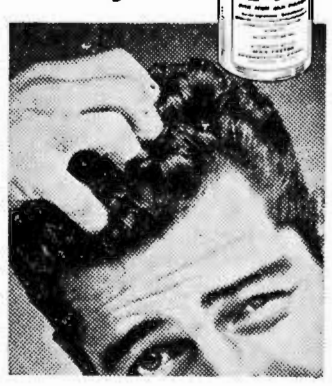

Gebruik dit nieuwe probate middel, dat in 97,3 % van ernstige proefgevallen een succes bleek te zijn.

Jo van Grinsven-van Summeren

Markt 15 Tel. 620
Boxtel

Afslag

Grote verse eieren
10 voor **f 1.45**

Volop 1e kwaliteit
koelhuisboter
250 gram **89 ct**

Prachtige Boereham
100 gram **70 ct**
met 10% korting

Zuivelhandel VéGé

C. de Jong

v. Hornstraat 12, Tel. 523

---

zondag 13 april

Dansen

zaal v. d. Boogaard
GEMONDE

R.K.S.V. „Boxtel"

Vrijdag 11 april

Rikconcours

in 't St. Paulus Jeugdhuis
Aanvang 8 uur

A.s. zondag 13 april

Groot Rikconcours

in Café van Trigt
t.b.v. Biljartclub Groene Pommerans
Prachtige prijzen
Aanvang 8 uur

Zaterdag 12 april

Rikavond

in Café L. DANKERS
STATIONSPLEIN
Waardebonnen als prijzen

RIKKEN RIKKEN

A.S. ZATERDAG

Groot RIKCONCOURS

Café Huijberts

FELLENOORD
Aanvang 8 uur

IK HOU VAN DE GRUYTER

want goede koffie is er zo voordelig !

In de oude koffie- en theezaak De Gruyter kun je al je vertrouwen stellen wat de kwaliteit betreft. En de prijs ? Tien procent korting maakt De Gruyter's koffie verreweg de voordeligste van alle!

deze week

voordeel 1

tot en met 15 april '58

Bij elke aankoop van 250 gram koffie of 50 gram Oploskoffie

een blikje Oploskoffie

van f. 2.36

voor slechts f. 1.50

bovendien

voordeel 2

tot en met 15 april '58

2 potten tomatensoep met rijst

samen van f. 1.16

voor slechts f. 1.-

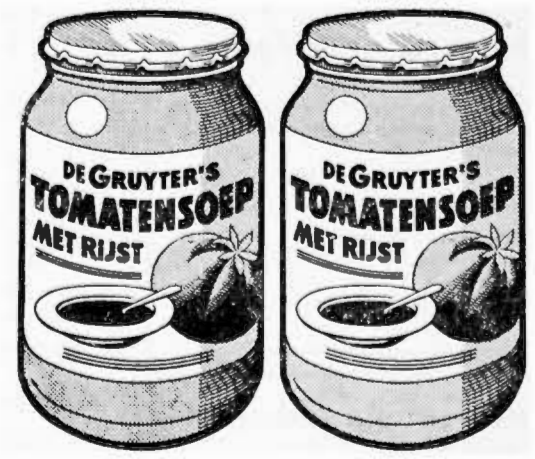

DE GRUYTER

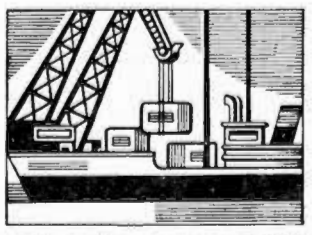

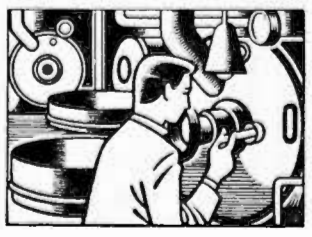

✶ **10% KORTING DOOR**

eigen importen
eigen expeditie
eigen fabrieken
eigen winkels

En betere waar
En tien procent
alleen de Gruyter

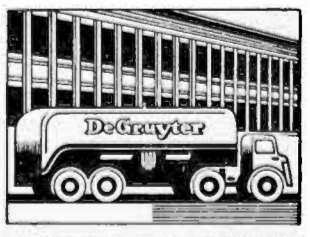

580409

No 698 — 11 APRIL 1958

Brabants Centrum

Terloops...

★ „De vasten is uit!
En 't blije geluid
Van de klokken die zwegen als vromen,
Galmt weer over huizen en bomen;
Ze zijn weer in ons midden gekomen
Met blije berichten uit Rome!..."
Zo voelden we ons toen de Paasklokken hun eerste jubelklanken uitbeierden. We waren niet langer de „verstorven" mens, we waren 'n „nieuwe" mens. Want de Vasten was uit en het heerlijke Paasfeest brak aan! ★ In de Nieuwstraat lag de nieuwe brug over het omleidingskanaal van de Dommel op haar „paasbest" te prijken: klaar voor het gebruik als verbinding tussen Nieuwstraat en Schijndelsedijk. De oude houten noodbrug moest haar gebrekkigheid en onooglijk aanzien betalen met de sloop, die reeds vóór Pasen voltooid was. Hiermede is naar wij weten tevens het laatste „oorlogssouvenir" uit het openbaar wegverkeer in Boxtel verdwenen. Eindelijk! ★ Op Stapelen heerst momenteel ook een koortsachtige activiteit. Daar zal dezer dagen de aanbesteding van de nieuwe kapel met toneelzaal haar beslag krijgen. Als tijdens de Pinksterdagen de Bruegheliaense Kermis huizing en park op het landgoed Stapelen gaat omtoveren in één groot oord van feestelijkheid en liefdadigheid, hoopt men reeds met de bouw begonnen te zijn, ondanks het feit dat voor dit kapitale werk geen cent subsidie verkregen wordt. De Paters Assumptionisten vertrouwen er echter op, dat hun vele vrienden voldoende begrip zullen tonen en tevens voor voldoende steun zullen weten te zorgen. ★ Volgende week dinsdag moeten de candidatenlijsten voor de komende raadsverkiezingen zijn ingeleverd. Dan is het voorbereidende werk binnenkamers gedaan en zullen de kiesen propaganda-comité's de propaganda in het openbaar ter hand moeten vatten. En tenslotte zal het dan wachten zijn op Uw oordeel, uw beslissing..... ★ Donderdag zetten we alle politieke muizenissen echter uit ons hoofd en gaan we „moppenmèrt" houden. Jong en oud Boxtel brengt dan een bezoek aan de voorjaarsmarkt, waarop de kooplieden zich speciaal geprepareerd hebben. Maar niet alleen de kooplieden, óók de plaatselijke bakkers, die over enkele dagen hun ovens al weer gaan vullen met dat bekende geurige Boxtelse product: de honingmop. Zet 'm op! ★ Laten we hopen, dat het voorjaarszonnetje dan ook enige luister bijzet aan dit feest van de „kleine luyden". Tot nu toe staat Moeder Natuur bij ons dik in de schuld. Wij hopen vurig op een vlotte afdoening..... ★ En, lezers, deze week wordt natuurlijk niet vol gemaakt, voordat de Verkenners met hun actie „'n Heitje voor 'n karweitje" hun deel gehad hebben. Mag ook dit jaar op U gerekend worden ? ★ Uit de Boxtelsche Courant van 25 jaar geleden: De Gemeente als afslager — Hedenmorgen werd voor rekening van de gemeente op de markt de visch verkocht die van het Leysendven is afgehaald. Het een en ander had druk bekijks". (14 april 1933).

Altijd gaaf huidje
BABYDERM
POEDER-ZALF-OLIE-ZEEP

Viering Koninginnedag 1958

„Boxtel Vooruit" heeft zich wederom met kracht geworpen op de voorbereiding van de viering van Koninginnedag 1958, op woensdag, 30 april aanstaande.
Volgende week zullen wij enkele programma-punten belichten.
Voor de jeugd is dit reeds van belang: enkele onderdelen van de Schoolwisselbekerwedstrijden zullen belangrijk gewijzigd worden. Zo moeten we het zonder meer triest noemen de „candidaat" voor de wedstrijden, die begin deze week in de Breukelsestraat ons pad kruiste met „een kruiwagen met een bal erop" te moeten inlichten: met alle respect voor Uw goede opvatting inzake training, Boxtel Vooruit heeft dit wedstrijdnummer geschrapt „als zijnde" niet spectaculair genoeg!
Zondagmiddag 5 mei zal de Speurtocht „Kent Gij Boxtel" plaats vinden en wel in samenwerking met de Afdeling Boxtel van het Verbond voor Veilig Verkeer".

Demonstratie voor de huisvrouw

Een zeer interessante collectie van electrische huishoudelijke toestellen wordt door de Technische Unie te Amsterdam, op maandag 14 april a.s. geëxposeerd in Schouwburg „De Ark", alhier.
De nieuwste electrische toestellen, die het dagelijks werk van de huisvrouw aanmerkelijk verlichten, worden tentoongesteld en gedemonstreerd.
Niet alleen is er een prachtige combinatie van wasmachine en wascentrifuge te zien, een stofzuiger in een handomdraai om te zetten in een zuigende boenmachine, strijkijzers waarvan de temperatuur wordt geregeld naar de aard van de te strijken stof, al dan niet stomend, een fantastisch oventje om te bakken en te braden, een gecombineerde ventilator, de nieuwste broodroosters, maar ook wordt de werking getoond van de moderne keukentoestellen.
Geboeid volgen de belangstellenden de verrichtingen van de heer Heldoorn, chef-kok, wanneer hij laat zien, wat een uiterst eenvoudig toestel (een voorbeeld van Zwitsers precisiewerk) als keukenhulp presteert. En een roep van verwondering gaat op, wanneer zij zien, hoe in een paar seconden groenten en vruchten tot de zuiverste sappen worden verwerkt, die zo uitermate gezond zijn. Of wanneer in een ommezien van tijd kaas wordt geraspt, komkommer of bieten worden geschaafd, milkshakes, mayonnaise, soepgroenten of rauwkost worden gemaakt.
Interessant is ook de snelkookpan, die in enige minuten een maaltijd kookt, die in smaak niet verschilt van een „gewoon" bereid maal en de grills die vlees, vis en gevogelte in zeer korte tijd roosteren, bakken of braden.
Een leerzame voorstelling, waarbij getoond wordt, hoe de moderne keukentoestellen het gemak, het genot en... de gezondheid dienen.
De demonstratie wordt gehouden 's middags om half 3 en 's avonds om 8 uur.

Het gironummer van de nieuwe parochie is
469672
t.n.v. H. de Beer pr. Oisterwijk

In een moderne folterkamer kweekt men supermensen

CIRCUSSTUNTS MET TESTPILOTEN.

De hedendaagse Luchtvaart en die van de toekomst vormen als het ware een grootse overwinning van de mens op de natuurkrachten. Steeds opnieuw worden nieuwe triomfen gevierd en steeds opnieuw moeten nieuwe hinderpalen worden overwonnen.
Dit straaltijdperk maakt het vliegen echter zo gecompliceerd, dat grote invloed op de lichamelijke conditie wordt uitgeoefend en de lichamelijke en geestelijke krachten van de piloten tot een uiterste grens worden opgevoerd.
Werden in het begin uitsluitend dieren gebezigd voor medische proeven hieromtrent, thans zoeken de deskundigen al naar mensen, die psychisch en physiek voor hun toekomstige taak berekend zullen zijn. Men is nu bezig om als het ware „supermensen" aan te kweken door hen de meest ingewikkelde experimenten te laten uitvoeren. Enorme snelheden en hoogten doen hen aan de natuurkrachten dusdanig bloot staan, dat hun leven en gezondheid op het spel staan.
Zo worden hun lichamen bij die grote snelheden aan krachten onderworpen, die vier tot vijfmaal de zwaartekracht overtreffen. De invloed hiervan met de versnellingsdruk en het vliegen op zeer grote hoogte, waar de atmosfeer vrij ijl is, zijn voor de medische deskundigen nog te onbekend om de gevolgen te kunnen overziena. Ja, het kan zelfs mogelijk zijn dat de piloot zijn toestel moet verlaten onder omstandigheden, waarin een gewoon mens niet kan leven.

KOKEND BLOED EN FOLTERKAMERS.

Zo kan een klein gaatje in het plexiglas van de cockpitkoepel het bloed van de vlieger in de meest letterlijke zin des woords doen koken en de kleinst mogelijke opening tussen zijn gezicht en de vliegbril kan zelfs volslagen blindheid veroorzaken.
Om nu een en ander op de veilige grond te bestuderen heeft de hedendaagse vliegmedische wetenschap laboratoria omgetoverd in moderne folterkamers, waar menselijke wezens op een even onbarmhartige wijze worden getest als proefdieren en vliegtuigmodellen.
Vastgesnoerd in een windtunnel staat daar zo'n toekomstig supermens met wijd uitgespreide armen, die met metalen draden aan de instrumenten zijn verbonden. Gekleed in een vliegerpak van bijzondere constructie, van waaruit een dikke kabel naar een instrumentenbord loopt, wacht hij gelaten op de dingen die komen.
Plotseling kan een zware storm opsteken met windstoten, sneller dan het geluid, die het pak dat hij draagt — ware het niet van soliede constructie — uit elkaar zou scheuren. Maar ook kan hij rondgedraaid worden aan het eind van een enorme draagbalk om daarna uren in koude kamers door te brengen in een costuum, dat uit vijf lagen is samengesteld om voorts in te nauwe ruimten te moeten zitten of liggen.

CIRCUSTOEREN.

Zelfs worden levensgevaarlijke circusachtige stunts verricht, zoals het omhoogschieten door middel van een explosieve stof van zo'n ongelukkig wezen, die dan weer aan een valscherm naar omlaag komt.
Na vele, wij zouden haast zeggen, martelingen wordt hij dan voor een uitgelezen schare examinatoren gesleept, waar hem de meest ingewikkelde technische problemen worden voorgelegd en waar hij in een namaak-cockpit een hele reeks snel opeenvolgende handelingen moet uitvoeren.
Zo kweekt men superpiloten voor de toekomst, piloten die passen in het moderne straaltijdperk en aan wie duizenden passagiers hun leven kunnen toevertrouwen.
Hoe voelt zo'n „proefkonijn" zich nu na zulke testproeven? Na zich wat opgeknapt te hebben is hij lichamelijk wel weer in orde, maar zijn zenuwen zijn tot het uiterste gespannen, zodat hij uur na uur over niets anders kan praten dan over zijn belevenissen. En ook hier schenkt men naast de techniek van het vliegen veel aandacht aan, omdat dit nog een onbekend aspect is in de vliegerij.

(Nadruk verboden).

IVOROL Elke tand een Sneeuwwitje

Vergeelde geschiedenis

„NIEUWS" UIT DE KRANT VAN 25 JAAR GELEDEN :

■ **Oorlog tussen Rusland en Japan.** — De verhoudingen tusschen Sovjet-Rusland en Japan zijn aanzienlijk verscherpt door het over de Russische grens brengen van 60 Mantjoerijsche spoorwegwagons, althans wagons waarop de Mantsjoerijsche regeering aanspraak meent te kunnen maken. Eenige sterke Mantsjoerijsche troepenafdeelingen zijn nabij het gebouw van den Chineesen Oosterspoorweg samengetrokken. Volgens te Charbin ontvangen berichten zouden Japansche troepen uit Tsjitsikhar in de richting van de Russische grens oprukken.

■ **Anti-Duitsche stemming in Polen.** — Uit verschillende steden in Polen komen den laatsten tijd berichten over een fel anti-Duitsche stemming, die zich uit in het boycotten van Duitsche goederen en het vernielen van Duitsche winkels.

■ **Verkiezingen en Prof. Veraart.** — Prof. Veraart is uit de R.K. Staatspartij getreden en heeft een nieuwe partij gesticht, daardoor is de eenheid der katholieken mede verbroken. Nu meldt men, dat hij, hoewel no. 1 op zijn lijst, niet bereid zou zijn, zijn professorszetel af te staan en derhalve geen Kamerzetel aanneemt.

■ **Tariefsverlagingen bij de N.S.** — Na de tariefsverlaging voor reizigers en bagage op 1 April j.l. volgen thans met ingang van 1 mei a.s. verlagingen der goederentarieven, waarin bovendien ingrijpende veranderingen zijn aangebracht.

■ **Verkiezingskladderij.** — In verschillende omliggende gemeenten wordt in verband met de a.s. verkiezing weer lustig geklad derd. Ook in onze gemeente ziet men hier en daar verkiezingsreclames aangebracht. Ter bevoegder plaatse hebben wij geïnformeerd hoe men in onze gemeente over het aanbrengen van reclame denkt. Wij vernamen dat de politie opdracht heeft om streng toe te zien op het aanbrengen van verkiezingsreclames.

■ **„Sparrenrijk te Boxtel.** — De ministers van Economische Zaken en Arbeid en van Financiën hebben het bekende landgoed „Sparrenrijk" onder de natuurschoonwet gerangschikt.

KAMER VAN KOOPHANDEL EN FABRIEKEN.

NIEUWE INSCHRIJVINGEN.

P. J. van Etten, Hertogenstraat 25, Boxtel, groothandel in electriciteitsartikelen.

Grabo, Ons Doelstraat 21, Boxtel, fabr. van televisie- en radio-antennes

J. v. d. Berk, Barrierweg 7, Liempde, kleinh. in aardappelen, groenten en fruit enz.

DENKSPORT

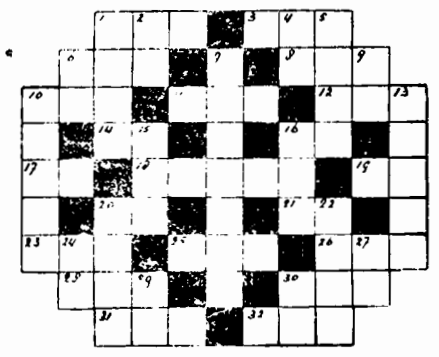

HORIZONTAAL: 1. deel van het dak; 3. berg; 6. speelgoed; 8. sportterm; 10. loterijbriefje; 11. bevel; 12 telwoord; 14. spil; 16. bijwoord; 17. bevel; 18. vloerbedekking; 19. landbouwwerktuig; 20. onmeetbaar getal; 21. water in Friesland; 23. staf; 25. uitroep; 26. afgelegen; 28. ogenblik. 30. onderricht; 31. groente; 32. soort bij.

VERTICAAL: 1. rekening; 2. voorzetsel; 4. de lezer heil; 5. vrucht; 6. rivier in Italië; 7. provincie; 9. voorzetsel; 10. landmacht; 13. kleurling; 15. sportartikel; 16. plaats in Gelderland; 20. spier; 22. zoogdier; 24. deel van de bijbel; 27. verlaagde toon; 29. laatst leden; 30. zangnoot.

OPLOSSING VORIG KRUISWOORDRAADSEL.

HORIZONTAAL: 1. est; 4. aks; 7. ina; 10. vla; 11. si; 12. ap; 13. torn; 16. grap; 19. kasteel; 20. vete; 21. riem; 23. la; 24. om; 26. alm; 28. reu; 29. ski; 30. erg.

VERTICAAL: 1. eis; 2. snit; 3. ta; 4. av; 5. klap; 6. sap; 8. penseel; 9. begeren; 14. oke; 15. rat; 17. rei; 18. ale; 20. valk; 22. moer; 23. las; 25. mug; 27. mi; 28. re.

v.H.v.
week-end koopje

jorzo rood
zware kwaliteit graslinnen

1 een pers. onderlaken . . 6.75
1 een pers. bovenlaken geborduurd 7.50
2 slopen geborduurd . . . 5.50
f 19.75
alléén 11 en 12 april 16.75

1 twee pers. onderlaken 8.25
1 twee pers. bovenlaken geborduurd 9.25
2 slopen geborduurd 5.50
f 23.00
alléén 11 en 12 april 18.95

Van Hout Vervaeaard
VOOR KWALITEIT VERMAARD
MOLENSTRAAT 1 - BOXTEL - TELEFOON 319

Theater „De Ark" Boxtel
zaterdag, 12 april 8 uur
zondag, 13 april 8.30 uur
DE GROTE BLUF
De allernieuwste EDDIE CONSTANTINE film
Verder o.a. Mireille Granelli en Bernard Dhéran
— dwaas en kolderachtig maar ook spannend en enerverend —
Eddie Constantine op „de vuist" maar ook als „charmeur".
18 jaar

Zondag, 13 april 6 uur
DE WERELD DER STILTE
(Le Monde du silence)
met Frederic Dumas, Albert Falco en de duikers en de equipage van de Calypso.
. . . . de pracht van de schepping onder water aan iedereen geopenbaard. Een boeiend en fascinerend filmwerk in prachtige kleuren.
Alle leeftijden
Plaatsbespreken: Aan de kassa zaterdag v.a. 6.30 u. zondag vanaf 5 uur. Tel. 503

Profiteer van onze reclame
Voor vrijdag en zaterdag
500 gram mager SOEPVLEES . . . . . f 2,38
500 gram VARKENS FRICANDEAU . . . . . f 2,50
500 gram VERSE VARKENS WORST . . . . f 1,65
Ons zeer voordelig 300 gram's lunchpakket.
100 gram GEKOOKTE HAM
100 gram VARKENSWORST
100 gram LUNCHWORST
van f 1,65 alleen nu f 1,45
Fr. Baaijens-Frunt
Baroniestraat 99

Doet Uw missieplicht:
Koopt Karosi-loten (à 50 ct.)

f 1.000.000.- extra bij VéGé in 1958 door extra aanbiedingen!
Een staaf VéGé-huishoudzeep voor slechts 5 ct. bij aankoop van een grote bus VéGé-Wrijfwas (78 ct. met 16 geldzegels).
Een kaart wasknijpers gratis bij aankoop van een grote Caspo-dweil à 110 ct. met 22 geldzegels.
Een pak Stiff superstijfsel van 38 ct. voor slechts 25 ct. + 5 geldzegels bij aankoop van een bus Caspo schuurpoeder á 42 ct. met 8 geldzegels.
Een prachtige poetsdoek (40x45 cm) voor slechts 29 ct. bij aankoop van een busje VéGé-poetsextract à 54 ct. met 11 geldzegels.

10% VéGé 10%
Nu extra voordeel dank zij de Europese VéGé Unie. Er zijn ook VéGé-winkels in België, Frankrijk, Duitsland, Saargebied, Luxemburg, Zwitserland.
UNION EUROPÉENNE VéGé
én in miljoen extra! Dat koopt lekker op!

Bij drukkerij TIELEN is de vervaardiging van Boeken, Couranten, Tijdschriften, Catalogi, enz. in goede handen

SPORTNIEUWS

STAND EERSTE KLASSE C

Alliance	18—28	Boxtel	17—18
Sp. Emma	19—26	Vlissingen	18—17
Spechten	18—22	Brabantia	19—16
MOC	20—20	Kimbria	19—14
Heer	19—19	Maurits	18—11
Roermond	18—18	Valkensw.	18—11

STAND TWEEDE KLASSE A

Gemert	21—31	W. Boys	18—19
Schijndel	19—28	Veloc	20—17
Taxandria	20—23	Oss	18—16
TOP	20—23	ODC	20—16
Boxmeer	20—21	U. Animo	20—16
DESK	19—20	J.V.C.	19—3

R.K.S.V. „Boxtel".

Boxtel 1—De Spechten 1 2—1.

Het is zoetjesaan iedere Boxtelse sportliefhebber wel bekend geworden, dat aan het treffen tussen Boxtel en De Spechten een „voorgeschiedenis" verbonden was door het enigszins sensationele verloop van de wedstrijd De Spechten—Boxtel en de daarop gevolgde moeilijkheden in verband met de door Boxtel ingediende protesten. Deze voorgeschiedenis nu, is niet bepaald geschikt gebleken om een ideale wedstrijdsfeer te scheppen. Het was zondag van meet af aan vrij rumoerig rond de krijtlijnen en al wat voor de thuisclub werkte als bijzondere stimulans om te komen tot een volledige revanche, werkte voor de bezoekende club tot extra sterk verzet. Het gevolg hiervan was, dat de 22 „geladen" spelers wat sportiviteit betreft nog wel eens over de schreef gingen. Maar ofschoon de lont vaak dicht aan het kruitvat werd gelegd, kwam dit niet tot ontploffing. Gelukkig maar, want de alleszins verdiende overwinning van de roodwitters zou daardoor wellicht veel van zijn betekenis verloren hebben. Nu blijft het toch een mooie prestatie in 2 wedstrijden 3 winstpunten veroverd te hebben op deze sterke tegenstander, waarbij dan nog komt, dat men door de j.l. zondag behaalde overwinning voorlopig op veilige afstand van de onderste plaatsen is geraakt en bovendien nog 'n kansje heeft op verbetering van de huidige positie.

Om nu nog even in het kort het verloop van de wedstrijd van j.l. zondag weer te geven: Boxtel nam in haar krachtig openingsoffensief de leiding door W. v. d. Meijden, die uit een voorzet van Ad Verhoeven een keiharde schuiver inzond, waarop de Spechten-doelman zich enigszins verkeek 1—0. Ook de voorhoedespelers Pastoor en v. Kerkhove bedreigden in die periode enkele malen de Eindhovense veste, doch hun viel geen succes ten deel. Een kwartier voor de rust kwamen de gasten, die steeds goed in bedwang gehouden waren door de Boxtelse verdediging aan de gelijkmaker toe door een doelpunt van hun rechtsbuiten, wiens buitenspelpositie door de scheidsrechter over het hoofd werd gezien 1—1. Nog voor de rust nam de thuisclub echter opnieuw de leiding toen J. Pastoor in het aanvalscentrum handig de hem toegespeelde bal oppikte en, hoewel zwaar belaagd door enkele tegenstanders, onhoudbaar inschoot 2—1. Na de rust zag men Boxtel allereerst ijverig alle pogingen in het werk stellen om de wedstrijd tijdig te beslissen, maar geen der aanvallen (met diverse doorbraken van Pastoor) leverde een doelpunt op.

Men trok zich daarna geleidelijk wat meer terug in de verdediging, zodat De Spechten toen meer aan bod kwamen.

Zij wisten het hechte cordon van Boxtelse verdedigers echter niet te doorbreken. De roodwitters bleven, zij het niet zonder moeite, spanning, zenuwen en tegenstanders tot het laatst de baas.

Intussen herstelde Boxtel 3 zich zondag op fraaie wijze door in de uitwedstrijd tegen WEC 2 met 4—0 te zegevieren.

—o—

Voor a.s. zondag is alleen voor het derde elftal een competitiewedstrijd vastgesteld, n.l. tegen Irene 3, om 12 uur op eigen terrein.

Het eeste elftal speelt a.s. zaterdag wellicht een vriendschappelijke wedstrijd.

JEUGDVOETBAL.

Programma voor a.s. zaterdag:

Boxtel 5—Rhode 5 half 4
Schijndel 6—Boxtel 6 half 3
Vertrek per fiets om half 2 vanaf het Jeugdhuis.
Schijndel 7—Boxtel 7 aanvang half 4
Vertrek per fiets om half 3 vanaf het Jeugdhuis.
Rhode 9—Boxtel 9 half 3
Vertrek per fiets om half 2 vanaf het Jeugdhuis.
Boxtel 10—Rhode 8 half 3

Programma voor a.s. zondag:

ODC 6—Boxtel 6 12 uur
Boxtel 9—ODC 10 12 uur

Uitslagen van j.l. zaterdag:

Boxtel 6—Avanti 6	4—0
Boxtel 7—BVV 10	1—6
BVV 13—Boxtel 8	2—5
Boxtel 9—Schijndel 9	0—3
Rhode 9—Boxtel 10	1—0

Supportersvereniging „Boxtel".

Degenen die zich wensen aan te sluiten bij de Supportersvereniging en in het nieuwe seizoen wensen te profiteren van de gunstige reisregeling, kunnen zich opgeven bij de heer P. Voets, Dufourstraat 6a, of bij de heer C. Timmermans, Nieuwstraat 82.

K.S.V. „O.D.C."

De Boxtelse tricolores hebben j.l. zondag in Oisterwijk op verrassende wijze revanche genomen voor de destijds op eigen terrein geleden nederlaag tegen Taxandria .De Oisterwijkers zijn voor ODC altijd uiterst lastige tegenstanders gebleken, maar zondag werden zij van het begin af goed in bedwang gehouden door de rood-wit-blauwen. ODC was zelfs gedurende het grootste deel van de wedstrijd sterk in de meerderheid en buitte dit overwicht voor de rust goed uit door een 0—2 voorsprong te nemen. Van Schijndel opende na ongeveer 20 minuten spelen de score toen hij een goede pass van v. Osch op de juiste wijze afwerkte. Tien minuten voor de rust scoorde v. Schijndel het tweede doelpunt voor ODC, toen op aangeven van J. Voets.

Na de rust viel er aanzienlijk meer activiteit in de Oisterwijkse gelederen te bespeuren. Dit leidde tot een felle strijd, waarin 't de gastheren gelukte om de achterstand te verkleinen. 1—2. De ODC-ers wisten in deze tweede helft het net van Taxandria niet te vinden, maar de overwinning lieten zij desondanks niet meer glippen. Een fraai resultaat!

Uitslagen van 2de Paasdag:

Taxandria 1—ODC 1	1—2
ODC 2—Schijndel 2	4—2
Irene 3—ODC 3	2—8
ODC 4—RKVVN	6—0

Voor a.s. zondag is vastgesteld:

ODC 1—JVC '31 14.30 uur

Het ODC-secretariaat, St. Jozefstraat 24, is vanaf heden weer telefonisch aangesloten onder no. 884.

AFDELING JEUGD.

Uitslagen van de zaterdag j.l. gespeelde wedstrijden:

ODC 5—BVV 7	2—1
UDI 7—ODC 6	1—2
SCMH 3—ODC 7	2—3
ODC 9—DVG 3	1—3
ODC 10—Irene 4	2—3

Programma voor zaterdag 12 april a.s.

RKVVN 3—ODC 6 Vertrek 1.30 uur per fiets bij Postkantoor.
UDI 7—ODC 7 Vertrek 1.15 uur bij Station per BBA.
ODC 8—TGG 4 Aanvang 3.30 uur.
ODC 9—Schijndel 10 Aanv. 2.30 uur.
ODC 10—Schijndel 9 Aanv. 3.30 uur.

Programma voor zondag 13 april a.s.

ODC 6—Boxtel 6 Aanvang 12 uur.
Boxtel 9—ODC 10 Aanvang 12 uur.

Uitslag Boxtelse Tafeltenniskampioenschappen.

Onder grote belangstelling werden op Tweede Paasdag de Boxtelse Tafeltenniskampioenschappen gespeeld. Vanaf het begin werd met veel élan gespeeld. Zoals verwacht bleven de verrassingen niet uit.

In de Eerste Klasse Heren won R. Jansen op schitterende wijze z'n zes partijen. De finale werd op overtuigende wijze gespeeld tussen R. Jansen en H. van Berkel. De uitslag hiervan was 21—19 en 21—17 voor R. Jansen, zodat de heer Jansen het Boxtelse kampioenschap 1958 met ere verwierf en H. van Berkel op verdienstelijke wijze de tweede plaats bezette. A. van Giersbergen veroverde de derde plaats.

In de Eerste Klasse Dames wist Mej. M. Prince door sterk spel haar geduchte tegenstandsters te verslaan, waardoor zij tot Boxtels kampioene 1958 werd uitgeroepen. Mej. R. Sanders en Mej. J. de Haas wisten door zeer goed spel respectievelijk een verdiende 2e en 3e plaats te veroveren.

In de Tweede Klasse Heren werd Ad van de Weide op overtuigende wijze nummer 1, terwijl J. Dorenbosch en C. v. d. Laak door goed spel respectievelijk de 2e en 3e plaats bezetten.

In de Beginnersklasse plaatste H. v. d. Langenberg zich als 1ste, terwijl Th. Dorenbosch en J. Elsink, na mooi spel, de 2e en 3e plaats innamen.

Mixed Dubbel. Hierin werden, dank zij hun fraaie spel W. v. Homelen en N. Rijke als no. 1 en M. de Haas en M. Prince als no. 2 geklasseerd.

Na afloop werden in „Paviljoen Molenwijk de prijzen uitgereikt. Een gezellige balavond vormde het slot van deze voor „Advance" zo bijzonder geslaagde dag.

R.K. BaVoB.

Hieronder volgt het programma voor de laatste volleybal wedstrijden van dit seizoen.

Voor de dames tweede klasse:
16.30 uur: Bavob 2—Vios Volo 2
18.00 uur: Bavob 2—P.T.T. 2
Heren tweede klasse:
18.30 uur: Bavob 2—Wilhelmina
19.00 uur: V.J.C. 1—Bavob 2

Deze wedstrijden worden gespeeld in de hoofdzaal van het Stadion „De Vliert".

Heren derde klasse:

Deze wedstrijd heeft plaats in de Damiaanschool in de Elzenstraat
19.00 uur: Bavob 3—P.T.T. 2

Dinsdag j.l. speelde V.J.C. uit Vught een vriendschappelijke wedstrijd tegen een combinatie van 1 en 2, waarbij door V.J.C. met 2—1 werd verloren.

Tegen een Bavob 2 en 3 combinatie werd met dezelfde cijfers gewonnen.

Boxtelse Biljart Bond.

Ook in de derde klasse is nu de winnaar van de wedstrijden om het persoonlijk kampioenschap bekend.

Van de voorwedstrijden waren er drie gegadigden voor de titel overgebleven. Dit drietal heeft in het café van de heer J. van Tricht een felle strijd gestreden. De eerste partij ging tussen Wozniak en T. Wijdeven. Deze werd door laatstgenoemde met een verschil van 23 caramboles gewonnen. In de tweede partij tussen Wassenberg en de verliezer van de vorige partij won Wassenberg met een verschil van 10 caramboles. Hierdoor werd P. Wozniak uitgeschakeld.

nI de derde partij, welke tevens de beslissing moest brengen, werd T. Wijdeven overspeeld door Wassenberg die in zijn 21ste beurt de 100 vol maakte met een serie van 14 en zodoende de partij won met een verschil van 37 caramboles op zijn tegenstander. Hierdoor bracht hij het persoonlijk kampioenschap op zijn naam met een gemiddelde van 4.

Het biljartseizoen 1957—1958 van de Boxtelse Biljart Bond is met deze „finale" tevens beëindigd. Op een nog nadere te bepalen datum zal de officiële prijsuitreiking plaats vinden.

Uitnodiging tot bijwoning van een onzer

Voorlichtingsbijeenkomsten

met demonstratie van moderne elektrische huishoudelijke toestellen door onze chef-kok, de heer P. J. Heldoorn, in één der zalen van Schouwburg „De Ark", Prins Bernhardstraat 27 te Boxtel op maandag 14 april a.s. aanvangende des middags om 2.30 uur en des avonds om 8.00 uur. Toegangskaarten gratis verkrijgbaar bij de elektrotechnische vakhandel en aan de zaal.

TECHNISCHE UNIE
HEYBROEK-ZÉLANDER N.V. EN ELECTROCENTRUM AMSTERDAM

Verkoopkantoren: Amersfoort - Alkmaar - Arnhem - Breda - Deventer - Eindhoven Enschede - 's-Gravenhage - Groningen - Haarlem - Hilversum - Leeuwarden Maastricht - Middelburg - Nijmegen - Rotterdam - Utrecht - Zwolle

Hebt U interesse voor een electrisch apparaat?
Wij leveren alle gedemonstreerde artikelen uit voorraad
Fa. J. van den Brekel
Electro Technisch Bureau
Rechterstraat 42, Boxtel, Tel. 362
Toegangskaarten voor de demonstratie gratis verkrijgbaar

De gedemonstreerde artikelen zijn verkrijgbaar bij
P. Verbruggen
Electro Technisch Bureau
Dorpstraat 30, Gemonde

Gedemonstreerde artikelen zijn verkrijgbaar bij
Electro Technisch Bureau
A. Adelaars
Breukelsestraat 4

Koelkasten, Wasmachines, Mixers, Stofzuigers en verder alle electrische apparaten verkrijgbaar bij
ELECTRO TECHNISCH BUREAU
W. van Dongen
Rechterstraat 4, Boxtel, Tel. 515

De moderne man draagt moderne regenkleding

Onovertroffen kwaliteiten van de beste fabrikaten zoals:

Falcon = Piccadilly = Shelter = Hazewind

In Gabardine of Egyptisch Katoen
Sportief of gekleed!

Bern. v. d. Schoot

brengt de jas waarin U het aangename hebt bij ieder weer goed gekleed te zijn

REGENCOATS
in prima Egyptisch Katoen.
Los model. Halve band of ceintuur rondom
79.50 - 69.50 - 59.50 - 49.75 - 44.75

GABARDINE
Zuiver wol. Raglan of ingezette mouw
139.75 - 125.- - 105.- - 97.50 - 89.75

★

Neem geen risico
Ga voor al Uw regenkleding naar

BERN. V. D. SCHOOT
KRUISSTRAAT 2 BOXTEL

Wilt U in de a.s. competitie de uitwedstrijden zien van Boxtel 1 en goedkoop reizen, sluit U dan aan bij de
Supp.-ver. „Boxtel"
Dufourstraat 6a
Nieuwstraat 82

Noteert U even? Tel. 610 voor slachthaantjes

Maak keuze uit onze nieuwe collectie
Heren- en Jongenscostuums
Wollen en katoenen
Regenjassen, Sportcolberts
Broeken (ook terlenca)
Overhemden, Zelfbinders
Leren kleding
VERSPAANDONK
Rechterstraat 25

Wereld Tentoonstelling
Per luxe auto iedere week naar Brussel. Verblijf twee dagen. Inlichtingen
Taxibedrijf
J. J. KETELAARS
Tel. 495 ★ Boxtel

DE LAGE EDAH-PRIJZEN MAKEN elke huisvrouw KLAAR WAKKER!
Zie! Kom! Verdien!

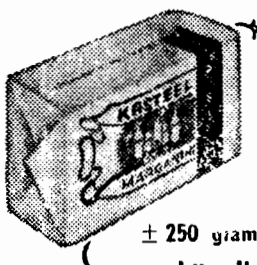

Een HEERLIJKE CAKE
± 250 gram, van ~~69~~ voor 49
bij elke 4 pakken
KASTEEL-MARGARINE
(met veredeld aroom)

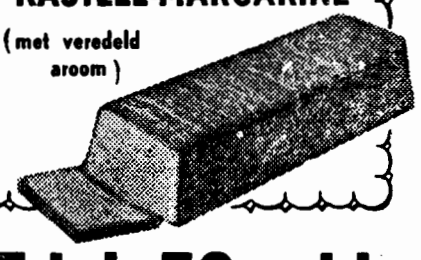

Kasteel-sperziebonen elk 2e literblik 28 cent goedkoper
Pinda-koekjes . . . . . 250 gram . . 63
Snoep-Melange „DESSERT" 150 gram . . 51
Spinazie . . . . . literblik . . 59
Gele Rozijnen . . . . 250 gram vanaf . . 42
Tutti-Frutti . . . . . 250 gram . . 68
Zoete abrikozen . . . . . 250 gram . . 75
Siam-Rijst hele, droogkokend 500 gr 58-45
Californische Pruimen 250 gram 45-40
Californische Pruimedanten 250 gram 70

Kasteel-Arachide-Olie hele fles voor 149
Closetpapier . . . . . 5 rollen voor . . 59
Grote Ontbijtkoek . . . . . voor . . 39
Boterhamworst . . . . . 200 gram . . 45
Appelmoes van Goudreinetten, 2 potten . . 95
Tomatensoep . . . . . 3 blikken voor . . 98

EDAH

Bij Edah 50 gulden sparen, betekent 100 gulden ontvangen

Brabants Centrum

De Kerk in Hongarije

Nog veel te weinig weten wij welk een ramp zich over de Kerk in China voltrekt. Met alle felheid trekt het communisme tegen de Kerk ten velde en het is reeds zover dat het schisma dreigt.

Na een jarenlange compagne, welke duizenden buitenlandse bisschoppen, priesters en zusters uitdreef — hun getal loopt in de duizenden — keert de communistische strijd thans tegen de Chinese bisschoppen, clerus en kloosters.

De bisschoppen worden gevangen gezet. De priesters delen hun lot.

De vrouwelijke en mannelijke religieuzen zijn het slachtoffer van de waanzinnigste beschuldigingen. Maar ondertussen heeft de communistische partij een groepje priesters op haar hand gekregen en verenigd in de Vereniging van Patriottische Priesters. Deze priesters worden naar voren geschoven op belangrijke posten. Zij worden door hun mede-patriottische priesters gekozen in bisschopsfuncties, op de plaatsen van de vicaris-generaal. Onder allerlei motieven dringen zij naar voren en bereiden het officiële schisma voor. Hun nog betrekkelijk gering aantal krijgt bij de gratie van het communisme de macht in handen. De stem van de duizenden, die trouw blijven aan het Vaticaan, wordt gesmoord. De uitspraken der patriottische priesters worden via luidsprekers, radio en pers kracht bijgezet.

In een blad van de Vereniging van Patriottische Priesters dat te Sjanghai verschijnt, lezen wij, dat zij aan de H. Stoel het recht ontkennen bisschoppen te benoemen, ook al zou een schisma het gevolg zijn. Het Vaticaan wordt beschouwd als een „instrument van het imperialisme". Daarom, aldus het blad, „moeten wij om de zuivere leer te bewaren, de sabotage van het Vaticaan tegengaan en zelf de bisschoppen kiezen".

De patriottische priesters gaan hiermede uitdrukkelijk tegen het kerkelijk recht in, dat het recht van de bisschopsbenoeming uitsluitend aan de H. Stoel toekent. De handelwijze van de patriottische priesters is echter niet alleen gevaarlijk voor de millioenen Chinese katholieken, die ten koste van vele offers trouw blijven aan de wereldkerk van Christus, maar ook voor de patriottische priesters. Want zo heeft Radio Vaticaan verklaard, elke bisschop, die een niet door de H. Stoel benoemde priester tot bisschop wijdt, wordt automatisch geëxcommuniceerd, d.w.z. uit de gemeenschap der Kerk gestoten. Deze excommunicatie geldt ook voor de priesters, die niet benoemd, toch de bisschopswijding ontvangt.

Parochie-Agenda

Parochie St. Petrus, Boxtel.

Eerste zondag na Pasen,
Beloken Pasen, 13 april 1958.

ZONDAG: De HH. Missen zijn om half 7, kwart voor 8, 9 uur en om half 11 de Hoogmis. HALF 7 gel. mndst. v. Cornelis Leijten; KWART VOOR 8 gel. H. Mis voor Johannes Beks en Johanna Beks-v. Aarle vw. verjaardag; Maria-altaar gel. H. Mis voor Petrus Heerkens vw. zijn familie; H. Hart-altaar gel. jrgt. voor Adrianus v. Weert en Anna Maria v. Kuringen, de hsvr.; H. Bloedkapel gel. jrgt. voor Constant v. Kleef, in Indonesië gesneuveld; 9 UUR gel. H. Mis voor Helena Drijvers, te Valkenswaard overl.; Maria-altaar gel. H. Mis voor Martinus Hubertus Giesbers; H. Bloedkapel gel. H. Mis voor het geestelijk en tijdelijk welzijn van onze parochie en van onze parochianen; H. Hart-altaar gel. jrgt. voor Jacoba Weijdeven-Rozeboom; HALF 11 Hoogmis als gez. jrgt. voor Justinus Johannes v. d. Eerden. in de Hoogmis: volkszang: **Missa I en Credo I.**

COLLECTE.

Vandaag is de eerste collecte voor de R.K. Militaire Tehuizen; de tweede collecte is voor „DE KERKENBOUW IN ONS BISDOM". Beide collecten worden ten zeerste in de milddadigheid van de gelovigen aanbevolen. Help vooral meebouwen aan de kerken in ons bisdom door de tweede schaal goed te gedenken. Zo helpt U ook mee aan de bloei van het geloofsleven.

LOF.

Vandaag (zondag) en donderdag om 7 uur Lof met rozenhoedje. Na het Lof wordt gezongen: vandaag lied no. 25 en donderdag lied no. 33.

DUUR VAN DE PAASTIJD.

Wij vestigen er nogmaals de aandacht op, dat de Paastijd duurt tot en met a.s. zondag 20 april. Wij hopen en vertrouwen, dat **al onze parochianen** binnen deze tijd **waardig** hun Pasen zullen houden door het ontvangen van het Sacrament van de Biecht en van de H. Communie. Laat er dit jaar **geen enkele uitzondering** zijn. Wij vragen ook alle parochianen om deze week **tot die intentie** te bidden of de H. Mis mee op te dragen.

ZUIVELGELD.

Deze week kan men nog voldoen aan het betalen van het ‚zuivelgeld", dat volgens oud gebruik door onze Bisschop gevraagd wordt om te voorzien in de vele caritatieve behoeften van de Kerk.

Deze aalmoes kan men storten in de bus achter in de kerk of in de bus bij het katechismusdeurtje, waarop staat „zuivelgeld".

OVERIGE AGENDA.

DOPEN: iedere dag van half 3 tot 3 uur; wij zouden onze gelovigen vriendelijk willen verzoeken een doop vooraf op de pastorie te komen melden.

BIECHTEN: zaterdag van half 3 tot 4 uur en van 6 tot half 8.

MAANDAG: **Feestdag van de H. Liduina van Schiedam.** KWART VOOR 7 gel. jrgt. voor Elisabeth v. d. Struijk-v. Mensvoort; HALF 8 gel. mndst. voor Antoinetta v. Dongen-Pierrot; Maria-altaar gel. mndst. voor Hendrica de Laat; HALF 9 gel. H. Mis tot een bijzondere intentie vw. de St. Liduina-Stichting; Maria-altaar gel. mndst. voor Henricus v. d. Oetelaar; HALF 10 gez. Huwelijksmis.

DINSDAG: KWART VOOR 7 gel. H. Mis voor de overl. familie v. d. Meijden-Vermeulen; HALF 8 gel. H. Mis voor Anna Catharina Groos-v. d. Leemput uit Geffen; Maria-altaar gel. H. Mis tot een bijzondere intentie; H. Hart-altaar gel. jrgt. voor Ursula Vaessen-v. Erp; HALF 9 gez. mndst. voor Petrus Mertens; Maria-altaar gel. mndst. voor Antonia Robben-v. d. Steen; HALF 10 gez. Huwelijksmis.

WOENSDAG: KWART VOOR 7 gez. mndst. voor Johanna de Greeff-v. Exsel; HALF 8 gel. mndst. voor Johanna Maria v. Griensven; Maria-altaar gel. H. Mis voor Hendrica de Laat; HALF 9 gez. jrgt. voor Pierre Reusing; Maria-altaar gel. H. Mis voor overl. familie en uit dankbaarheid; HALF 10 gez. Huwelijksmis.

DONDERDAG: KWART VOOR 7 gel. H. Mis voor Theodora Verhoeven-Timmermans; HALF 8 gel. mndst. voor Marinus v. d. Bosch; Maria-altaar gel. H. Mis voor Willibrord Grilis vw. de Broederschap van O. L. Vrouw in 't Zand; HALF 9 gez. mndst. voor Hendrica Schrader-Kappel; Maria-altaar gel. mndst. voor Petrus Mertens; HALF 10 gez. Huwelijksmis.

Hedenavond om 7 uur Lof met rozenhoedje; na het Lof lied no. 33.

VRIJDAG: KWART VOOR 7 gef. gez. jrgt. voor Johanna v. Lieshout-de Werd; HALF 8 gel. mndst. voor Maria v. Haeren-Wildenberg; Maria-altaar gef. gel. jrgt. voor Henricus v. d. Sande; HALF 9 gez. mndst. voor Marinus v. d. Weide; Maria-altaar gel. H. Mis voor Francina v. d. Laar-v .Liempt.

ZATERDAG: KWART VOOR 7 gef. gez. jrgt. voor Laurentius v. Lieshout; dus v. d. Sande en Maria v. d. Langenberg; HALF 8 gel. mndst. voor Johan-Maria-altaar gef. gel. jrgt. voor Everarna Schelle-v. d. Brand; Maria-altaar gel. H. Mis voor Maria Anna v. Roij-v. d. Velden; HALF 9 gez. mndst. voor Antoinetta v. Dongen-Pierrot; Maria-altaar gel. H. Mis voor Francisca v. Hal-v. Krieken, par. H. Hart overl.; HALF 10 gez. Huwelijksmis.

Zijn voornemens een christelijk huwelijk aan te gaan volgens het gebruik van onze heilige Moeder de Kerk: Gerardus Wilhelmus Philippus Jansen uit Deventer (St. Lebuinus) en Petronella Maria Theresia Spithoven uit deze parochie; Johannes Cornelius Habraken uit Schijndel (Bosscheweg) en Henrica Cornelia van Middegaal, uit deze parochie; Karel v. d. Heuvel, uit de parochie van het H. Hart en Annette van Griensven, uit deze parochie.

Dit is van hen de eerste afkondiging.

Franciscus Henricus Maria Verheyen uit Tilburg en Catharina Adriana Ossenblok uit deze parochie; Jacobus van Erkelens uit de parochie van het H. Hart en Bertha Martien Pennings, uit deze parochie; Johannes Franciscus Adrianus Vos uit Best (H. Antonius) en Hendrica Cornelia Eykemans, uit deze parochie; Lambertus Beekmans uit de parochie van het H. Hart en Allegonda Elisabeth Juliana Verheijden, uit deze parochie.

Dit is van hen de tweede afkondiging.

Johannes Henricus Cornelis van der Struyk, uit deze parochie en Francina Cornelia v. d. Linden, uit Gemonde; Cornelis Johannes van de Laak, uit deze parochie en Maria Johanna Helena Dankers uit de parochie van het H. Hart; Marinus Henricus Joannes Cornelissen, uit de parochie van de HH. Harten te 's-Bosch en Martina Hendrika van den Langenberg uit deze parochie; Franciscus Martinus Hendricus Stans, uit de parochie van het H. Hart en Antonia Maria Josephina Smits uit deze par.

Dit is van hen de derde afkondiging.

Wij vermanen eenieder, die op de hoogte is van enig beletsel, dit ten spoedigste aan de pastoor bekend te maken.

Parochiële bijdrage feestgave Mgr. Bekkers

In de Sint Jansklokken, het officieel orgaan van het Bossche Bisdom, werd vorige week een lijst van inzamelingen der parochies voor de feestgave aan Mgr. Bekkers gepubliceerd. Deze voorlopige lijst gaf voor Boxtel en Liempde de volgende opbrengsten weer:

BOXTEL:	
St. Petrusparochie (5330 parochianen)	ƒ 2525,50
H. Hartparochie (7625 parochianen)	ƒ 1000,—
H. Theresiaparochie 930 parochianen)	ƒ 400,—
LIEMPDE:	
St. Jan's Onthoofding (2600 parochianen)	ƒ 1872,—
ESCH: H. Willibrordus (1027 parochianen)	ƒ 1016,—

Het totaal aan bijdragen voor de feestgave bedraagt thans ƒ 402,055,—.

Parochie H. Hart, Boxtel.

Eerste zondag na Pasen,
Beloken Pasen, 13 april 1958

Vandaag gaat de eerste schaal voor de R.K. Militaire Tehuizen: de tweede schaal gaat voor de nieuwe parochiekerk in Boxtel.

Des avonds is het om zeven uur Lof voor de vervolgde kerk en voor het behoud van de vrede.

MAANDAG is het de feestdag van de H. Liduina van Schiedam.

De „Paastijd" waarin iedere katholiek verplicht is „zijn Pasen te houden" duurt tot a.s. zondag 20 april.

Voor zieken tot Drievuldigheidszondag 1 juni a.s.

ZONDAG: In de kerk: kw. voor 7 l.d. voor overl. vader (Marinus Jos. v. d. Sande); 8 uur l.d. voor overl. vader (Arnoldus v. Dijk); kwart over 9 l.d. v. overleden moeder (Boeijen-Jansen); half 11 HOOGMIS voor het geestelijk en tijdelijk welzijn der parochianen.

In de Burcht (Z.E. Pater Kohlman): half 8 l.d. voor overleden familie (v. d. Wijdeven-Rijkers); kwart voor 9 l.d. v. Francisca v. Hal-v. Krieken vw. haar nicht; 10 uur l.d. tot gnezing van een zieke; 11 uur l.d. voor Theodora van Kollenburg vw. de buurt.

MAANDAG: 7 uur gez. jrgt. voor Emerentia v. d. Broek-v. d. Langenberg; zijaltaar l.d. voor Marinus Heesters-Hoevenaars vw. de buurt; kw. voor 8 l.d. voor Hermina Prick-op de Laak; half 9 l.d. voor Joannes Beaard en Maria Jansen vw. de kleinkinderen.

In de Burcht: half 8 l.j. voor Henricus v. Drunen-Attikum.

DINSDAG: 7 uur l.d. voor Petrus v. Oosterhout, Bastiana Brouwers z.e. en Cornelis de zoon; zijaltaar l. mndst. v. Everdina v. Kempen-v. d. Broek; kwart voor 8 l.d. voor Christina Baaijens-v. d. Akker; half 9 l.j. voor Adrianus v. Erp-v. d. Horst.

In de Burcht: half 8 l.d. voor Marius Eltink vw .zijn verjaardag.

WOENSDAG: 7 uur gef. gez. jrgt. voor Johannes v. Breugel, Petronella Daamen z.e. en eerw. broeder Theodorus de zoon; zijaltaar l. mndst. voor Theodorus Post-Hanegraaf; kw. voor 8 l. mndst. voor Henrica Danklof-Baeten; half 9 l.d. voor Adrianus de Bie en Petronella Schoones.

In de Burcht: half 8 l.d. voor Adriana Kerssemakers-v. Nistelrooij en Adriana de dochter.

DONDERDAG: 7 uur l. mndst. voor Petronella Vlamings-Wordragen; zijaltaar l. mndst. voor Petronella Maria Verhagen-Verhoeven; kw. voor 8 l. mndst. voor Johanna Maria de Koning-Melis; half 9 l.d. voor Johanna Clerkx-Nooten; half 10 gez. Huwelijksmis.

In de Burcht: half 8 l.d. voor Maria v .Oorschot-v. Tuijl.

VRIJDAG: 7 uur l.d. voor Petronella v. d. Sloot-v. Roosmalen en Adrianus de zoon; zijaltaar l. mndst. voor Gerardus v. Hooff; kw. voor 8 l.d. voor Henricus v. d. Sande te Best overl.; NEGEN UUR

l.d. voor overl. ouders v .d. Meijden-v. d. Meerendonk.

In de Burcht: half 8 l. mndst. voor Maria Matthijssen.

ZATERDAG: 7 uur l. mndst. Joanna v. Erp-v. d. Loo; zijaltaar l. mndst. voor Jordina Schellekens-v. Hooff; kw. voor 8 l. mndst. voor Theodora v. Meersbergen v. d. Schoot; half 9 l.d. voor Cornelia v. Haeren-Bevers te Nijmegen overleden.

In de Burcht: half 8 l. mndst. voor Wilhelmus v. d. Ven-v. d. Boogaard.

Parochie H. Lambertus, Gemonde

Eerste zondag na Pasen,
Beloken Pasen, 13 april 1958.

Zaterdag 12 april, biechtgelegenheid als gewoon.

ZONDAG: H.H. Missen: 7 uur jrgt. voor Marinus v. d. Boogaard en Wilhelmina v. Breugel; half 9 voor de parochianen; 10 uur voor Maria Magdalena Peters-v. Cruchten; Tien minuten voor 11 Hoogmis met algemene deelname in volkszang en H. Communie, voor Francina v. d. Meerendonk, overleden in Liempde; 7 uur rozenhoedje, gezangen, Uitstelling van het Allerheiligste en Tantum Ergo.

Door de week H.H. Missen te half 8.

MAANDAG, 14 april: H. Liduina van Schiedam, jrgt. voor Maria v. Gerwen-Voets.

DINSDAG, 15 april: jrgt. voor Petrus Toelen.

WOENSDAG, 16 april: sterfdag van Pastoor van Doremalen; half 8 gezongen jaargetijde (Requiem) voor Pastoor van Doremalen.

DONDERDAG, 17 april: jrgt. voor Johannes Steenbakkers.

VRIJDAG, 18 april: voor overleden moeder.

ZATERDAG, 19 april: voor overleden Moeder.

In het Klooster dagelijks te 7 uur:

Maandag, dinsdag en woensdag: voor Martina v. Breugel-Wijdeven, van de buurt; van A. Sanders en verloofde, van de Levende Rozenkrans. Donderdag, vrijdag en zaterdag: voor Hendricus Schellekens-de Laat van de Kinderen Schellekens-de Laat.

Mededelingen.

1. Collecte voor de R.K. Militaire Tehuizen. Deze Tehuizen willen de militairen in een christelijke, huiselijke omgeving brengen.

Er zijn er reeds 50, terwijl er nog 16 bij moeten komen. Daarom wordt Uw bijzondere steun gevraagd voor dit werk.

2. Schoonmaak van de kerk wordt aanbevolen aan: Martha v. d. Eerden en Ria Hoezen.

3. Deze zondag wordt in Gemonde in zaal Verbruggen gedraaid de kleurenfilm van Beauraing en wel in de namiddag 3 uur voor de kinderen (25 cent) en in de avond te 8 uur voor volwassenen (1 gulden).

De opbrengst komt ten bate van het ziekenvervoer naar Beauraing.

Parochie H. Theresia, Boxtel.

Eerste zondag na Pasen,
Beloken Pasen, 13 april 1958.

ZONDAG: 7 uur H. Mis voor Gerarda Schellekens-Schalkx v. w. de buurt; half 9 H. Mis voor Cornelis van Beers v.w. de kinderen; 10 uur de hoogmis voor het welzijn van de parochie.

De eerste schaal is voor de R.K. Militaire Tehuizen en de tweede schaal is voor de Kerkenbouw in ons bisdom.

Om half 3 het Lof.

MAANDAG: om kwart voor 8 de wekelijkse H. Mis voor Adrianus v. Esch.

DINSDAG: om kwart voor 8 H. Mis voor Theodora van Ingen-van Rijzewijk.

WOENSDAG: om kwart voor 8 jrgt. voor Wilhelmus Boers en Aldegonda Beks.

DONDERDAG: om kwart voor 8 H. Mis voor een zieke.

VRIJDAG: om kwart voor 8 jrgt. voor Adrianus v. d. Bos.

ZATERDAG: om kwart voor 8 mndst. voor Maria v. d. Pas-v. d. Ven.

Gelegenheid tot biechten:

Dagelijks voor de H. Missen en zaterdagmiddag van 6 tot 7 uur.

Huwelijksaankondiging:

Hendricus Johannes Franciscus v. d. Wal van de parochie van de H. Bernadette te Oirschot en Felicia Regina Kurstjens van deze parochie. 3e roep.

Parochie St. Jan's Onthoofding, Liempde.

Eerste zondag na Pasen,
Beloken Pasen, 13 april 1958.

ZONDAG: half 7 l. m. tot welzijn der parochie; 8 uur l. j. voor Antonia Willem v. d. Dungen; 10 uur z. j. voor Elisabeth v. d. Vleuten; 3 uur het Lof. De 1e schaal voor de eigen kerk; de zwarte buil voor de kerkenbouw in ons bisdom.

MAANDAG: half 7 z. mndst. voor Hub. de Beer; 7 uur l. mndst. voor Francina Corn. v. d. Meerendonk; 8 uur l. mndst. voor Arnoldus v. Kemenade.

DINSDAG: half 7 l. mndst. voor Paulus Vos; 8 uur l. mis voor Anna Maria Mart. v. d. Meerakker; half 10 z. huwelijksmis.

WOENSDAG: half 7 z. mndst. voor Anna v. Zeeland; 7 uur l. mndst. voor Martha Adr. v. d. Biggelaar; 8 uur l. mndst. voor de Eerw. Zuster Joseph v. Gestel.

DONDERDAG: half 7 z. mndst. voor Theod. Leyten; 7 uur l. mndst. voor Gerardina Corn. v. Heerebeek; 8 uur l. mndst. voor Michiel Braken.

VRIJDAG: half 7 z. mndst. voor Anna Maria Mart. v. d. Meerakker; 7 uur l. mndst. voor Joh. Hubers· 8 uur l. mndst. voor Joh. Schellen.

ZATERDAG: half 7 z. mndst. voor Wilhelmina Joh. Kuppens; 7 uur l. mis voor Christ. v. Abeelen; 8 uur l. j. voor Leon. Pijnappels.

ZONDAG: half 7 l. mndst. voor Johanna Hendrik Scheutjens; 8 uur l. mis tot welzijn der parochie; 10 uur z. j. voor Wilhelmus v. d. Vleuten.

In de Kapel der Eerw. Zusters:

Maandag 7 uur l. m. voor Paulus Vos als overleden lid: Moeder van Goeden Raad. Dinsdag 7 uur l. m. voor overl. familie v. d. Berk en van Aarle. Woensdag 7 uur l. m. voor Francina Corn. v. d. Meerendonk v.w. de kleinkinderen. Donderdag 7 uur l. m. voor de gelovige zielen. Vrijdag 7 uur l. m. tot bijz. intentie. Zaterdag 7 uur l. m. Eerw. Zuster Joseph v. Gestel. Zondag 7 uur l. m. tot bijz. intentie.

Gedoopt: Petronella Cornelia Johanna Maria dochter van Arnoldus Trum-v. d. Boer.

Parochie H. Willibrordus, Esch.

Eerste zondag na Pasen,
Beloken Pasen, 13 april 1958.

H.H. Missen om 7 uur, half 9 en om 10 uur Hoogmis. Vandaag is de tweede schaalcollecte voor de R.K. Militaire Tehuizen èn voor de Kerkenbouw in ons Bisdom. We bevelen deze dubbele collecte bijzonder aan.

Na de middag om 3 uur Lof met Rozenhoedje.

oijeenkomst van de
selijke Missiegenoot-
schap.

ZONDAG: om 7 uur jrgt. voor Henrica v. d. Staak-v. Schijndel; half 9 H. Mis voor het geestelijk en tijdelijk welzijn der parochianen; 10 uur Hoogmis voor Jordanus Dieden.

MAANDAG: 7 uur H. Mis ter ere van het H. Hart van Jezus tot bekering der zondaars; 8 uur jrgt. voor Elisabeth v. d. Struijk-v. Mensvoort.

DINSDAG: 7 uur mndst. voor Adrianus van der Meijden; 8 uur H. Mis voor Antonius van der Stonden.

WOENSDAG: 7 uur H. Mis voor Johannes van der Bruggen te Boxtel overleden; 8 uur jrgt. voor Wilhelmus van Esch.

DONDERDAG: 7 uur jrgt. voor Johanna v. Beers-v. Elderen; 8 uur jrgt. voor Anna v. Vessem-Heesakkers.

VRIJDAG: 7 uur H. Mis voor Marinus van Rulo; 8 uur H. Mis voor Josephus Konings.

ZATERDAG: 7 uur jrgt. voor Bernardus Heesters; 8 uur H. Mis voor Johanna de Greef-v. Exsel.

St. Charles, Hal, Boxtel.

Eerste zondag na Pasen,
Beloken Pasen, 13 april 1958.

Vanmiddag om half 6 Lof met rozenhoedje.

Donderdag en zaterdag om 8 uur Lof.

Onder de H.H. Missen is de schaalcollecte voor het onderhoud van de kapel, de 2e collecte is voor de kerkenbouw in ons bisdom.

ZONDAG: om kwart over 7 voor Cornelis v. d. Broek; om half 9 voor Hans Janssens, om kwart voor 10 voor een Bijzondere Intentie.

MAANDAG: om kwart over 7 voor Johanna de Greeff-van Exsel.

DINSDAG: om kwart over 7 voor Mevr. Henket-Windstosser.

WOENSDAG: om kwart over 7 tot zekere intentie.

DONDERDAG: om kwart over 7 voor een Bijzondere Intentie.

VRIJDAG: om kwart over 7 voor Johanna de Greef-van Exsel.

ZATERDAG: om kwart over 7: tot zekere intentie.

Misdienaars om half 9: Gebrs. van Schijndel.

Avonturen van BIM en BAM

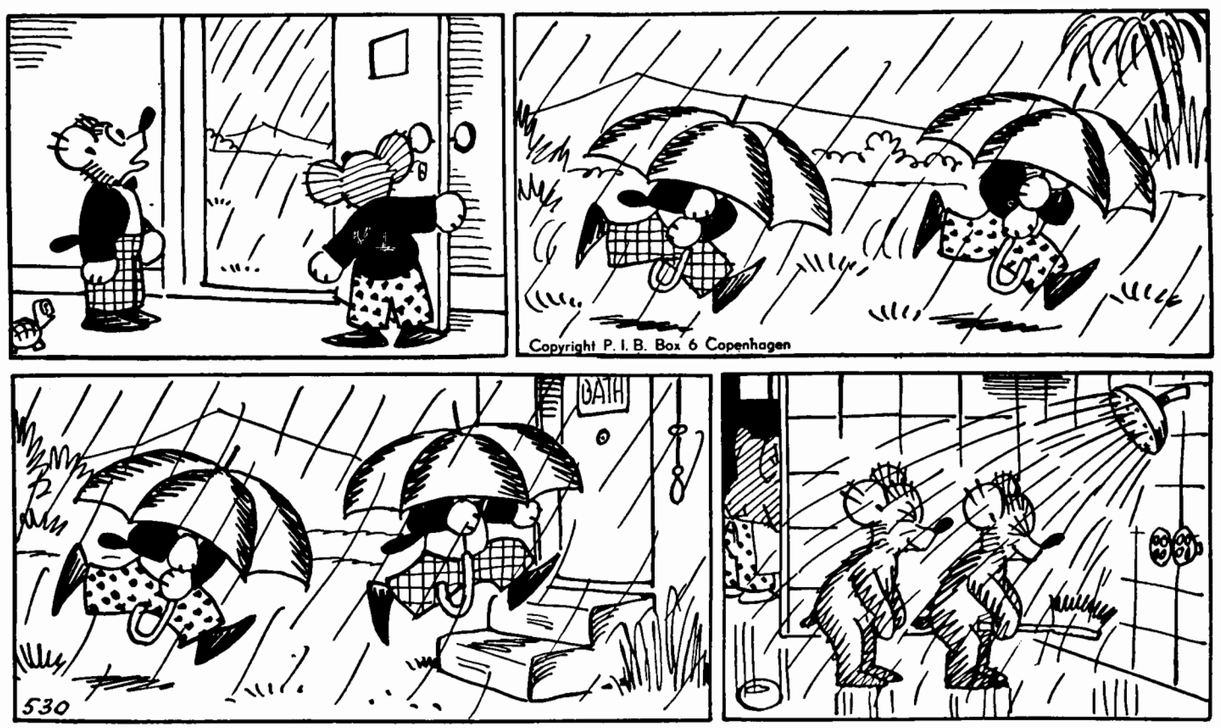

BIM EN BAM ZIJN BANG VOOR REGEN.

„Kijk es hoe het buiten regent",
zegt Bim, „juist op zaterdag!
Het kon heus niet slechter treffen;
't is voor ons een hard gelag.
En vandaag maar thuis te blijven,
daar ben ik toch óók niet voor;
Nemen we de paraplu maar,
want we moeten er toch door!"

Waarom blijven Bim en Bam nu,
toch niet thuis op hun gemak?
Waarom gaan ze door de regen,
doodsbenauwd voor een nat pak?
Jullie zult 't nog minder snappen
als ik de onthulling doe:
's zaterdags gaan de twee beertjes
altijd naar... het badhuis toe!

14e JAARGANG No. 699 — 18 APRIL 1958

Brabant's Centrum

Redactie en Administratie :
MOLENSTRAAT 19
TELEF. 513 — GIRO 277703

VOORHEEN BOXTELSCHE COURANT

Abonnementsprijs f 1,95 per kwartaal (p. post f 2,00)
Advertentieprijs : 10 ct. p. kol. mm.
Bij contract speciale tarieven.
Kleine advertentiën 7 ct. per woord.

KATHOLIEK WEEKBLAD VOOR BOXTEL EN OMGEVING

Gemeenteraadsvergadering

Raad van Boxtel aanvaardt nieuwe structuurlijnen

De Raad van de gemeente Boxtel heeft vrijdag de structuurlijnen aanvaard, die de basis zullen vormen voor de verdere uitbreidingen van Boxtel volgens nader gepreciseerde partiële plannen. Gezien de grote publieke belangstelling schenen vele gemeentenaren in de veronderstelling verkeerd te hebben, dat het structuursplan van de planoloog ir. W. C. A. van Heesewijk in de openbare vergadering behandeld zou worden voor het forum van de Boxtelse gemeenschap, vooral ook omdat deze zelf er ten nauwste in betrokken is vanwege de op de huidige toestand diep ingrijpende stedebouwkundige wijzigingen welke in dit plan vervat liggen. De technische uiteenzetting werd echter gegeven in een geheime voorvergadering en ook de discussie had grotendeels plaats gevonden tijdens deze vertrouwelijke bespreking. Toen het onderwerp in de openbare vergadering aan de orde werd gesteld, hechtte de Raad hieraan vrijwel zonder enige discussie zijn goedkeuring.

NIEUWE PROV. WEG NOG MEER ZUIDELIJK?

Het onderhavige plan van de in Boxtel gevestigde planoloog ir. v. Heesewijk — die destijds ook gepromoveerd is op een proefschrift over de uitbreiding van Boxtel — bepaalt dus de nieuwe structuur van Boxtel. Het voorziet in uitvalswegen op de grote verkeersaders, in interne verbindingswegen, in ontsluiting van min of meer geïsoleerd gelegen gebieden of wijken, in centra voor bestuurs- en sociale doeleinden, in nieuwe woonkernen enz. enz. Dat alles echter alleen in grote lijnen. Die grote lijnen nu, vormen straks weer de uitgangspunten voor eventuële nieuwe tot in details uit te werken uitbreidingsplannen.

Juridisch zijn deze structuurlijnen van geen betekenis, omdat de huidige Woningwet (in tegenstelling met de in ontwerp gereed zijnde nieuwe Woningwet) ze eenvoudig niet erkent. Ze hebben wel bestuursbetekenis. Zo is het in Boxtel b.v. ongetwijfeld van belang, dat ir. v. Heesewijk de provinciale weg Tilburg—Veghel nog meer zuidelijk van de gemeente, ongeveer op de grens Boxtel—Liempde, heeft geprojecteerd. Als deze ligging de vereiste goedkeuringen zou verwerven, kan het industrieterrein verder zuidelijk worden uitgelegd, de spoorweg wordt niet gepasseerd tussen Missiehuis St. Theresia en de N.C.B. Exportcentrale maar geheel achter de N.V. Organon, terwijl men ook bij het ontwerpen van de nieuwe uitbreidingsplannen oostelijk van de Rijksweg (Munsel, Nieuwstraat en Onrooi) veel meer armslag heeft gekregen. De voor de kom van Boxtel gecreëerde structuurlijnen zijn eveneens in meerdere opzichten belangrijk. Uitbreidingen hierover lijken ons momenteel echter nog niet passend, aangezien het plan voornamelijk pas in de verre toekomst tot gelding zal komen en er bovendien op berekend is dat het met „soepelheid" gehanteerd moet kunnen worden en wijzigingen (speciaal ten aanzien van de interne verbindingen) derhalve vooralsnog tot de competentie van de Raad gerekend mogen worden.

Hiervoor werd door raadslid v. Nistelrooy nog eens 'n nadrukkelijke bevestiging van de voorzitter gevraagd. Het lid De Visser herhaalde in de openbare vergadering zijn bezwaren tegen de op het plan geprojecteerde doorbraak van Nieuwstraat via Rijksweg rechtstreeks naar de Markt. Hij wenste het tegenwoordige kruispunt Nieuwstraat—Maastrichtsestraat—Rijksweg — Rechterstraat gehandhaafd te zien. De voorzitter verzekerde hem, dat dit onderdeel geen vaststaande structuurwijziging vormt en (ook volgens de wens van B. en W.) mettertijd opnieuw bestudeerd zal worden. Overigens bleken er voor de raadsleden geen vraagstukken of problemen meer te bestaan, zodat de gewenste goedkeuring vlot gegeven werd. De voorzitter bracht hierop dank aan de ontwerper voor zijn moeizame arbeid, die naar hij hoopte mede zou leiden tot een ideale uitbreiding van Boxtel.

—o—

Bij de behandeling van de verdere agenda werd door de Raad nogal spoed betracht, zodat het door de voorvergadering veroorzaakte tijdverlies niet leidde tot een uitzonderlijk langgerekte vergadering.

Allereerst besloot de Raad de in het Alg. Ambtenarenreglement opgenomen bepaling inzake het verlenen van buitengewoon verlof, op verzoek van G.S. en de Min. v. Binnenl. Zaken en P.B.O. te wijzigen aangezien de betreffende voorziening uitgaat boven de rijksregeling.

Vervolgens werden twee raadsbesluiten tot verkoop van gronden aan J. C. van Dijk te Tilburg (industrieterrein) en W. v. Achteren te Rotterdam (grond Rechterstraat) ongedaan gemaakt.

Ten behoeve van de reeds aangelegde verharding van de Molenpad zal het voor de woning van de heer P. v. Zogchel gelegen strookje grond (14 m²) worden aangekocht voor de formele koopsom van f 1,—.

Aangezien B. en W. van oordeel bleken, dat de woningen Zandvliet 6 t/m 20 in zodanig slechte toestand verkeren en primitief van constructie zijn, dat het redelijk is ze buiten de jongste huurverhoging (25 %) te houden, verklaarde de Raad zich gaarne accoord met het desbetreffende voorstel.

Hierbij werd nog medegedeeld, dat herstel van de woningen niet verantwoord is omdat ze mettertijd gesloopt moeten worden als ter plaatse een verbinding met de Selissenwal tot stand zal komen. Het lid Heesbeen drong er op aan de woningen wel redelijk bewoonbaar te maken en/of te houden, hetgeen werd toegezegd onder voorwaarde dat verbeteringen van lange duur absoluut niet aangebracht zullen worden.

Voor vanaf 1 januari 1958 te bouwen woningwetwoningen worden door het rijk wederom voorschotten op voet van de woningwet in de vorm van grond- en bouwvoorschotten verstrekt, rentende 4%. De Raad besloot deze voorschotten ten aanzien van de in het kader „Continubouw Brabant II" te bouwen woningen (120 flats met 81 garages) aan te vragen.

Door B. en W. werd vervolgens voorgesteld de tarieven voor het zwembad verder aan te passen aan de in het vorig jaar ondervonden onvolkomenheden en aan de hoogte van tarieven van andere zwembaden. Het lid De Laat zei het niet prettig te vinden, dat het gebruik van het zwembad weer duurder gaat worden. Zijns inziens mochten de hoge kosten van aanleg en verbetering niet gaan drukken op de exploitatie. Enig verlies op deze uit een oogpunt van volksgezondheid belangrijke dienst was naar zijn mening wel verantwoord. De voorzitter verklaarde, dat thans niet zo zeer verhogingen dan wel verschuivingen in de tarieven voorgesteld werden. Het zouden veelal redelijke wijzigingen op grond van vroegere ervaringen zijn. De Raad kon dit billijken en gaf zijn fiat aan de voorstellen, die ook een herziening van het reglement en nadere vaststelling van de uren van openstelling behelzen.

Bij de behandeling van het voorstel tot het aangaan van een tweetal geldleningen met de N.V. Bank voor Ned. Gemeenten groot f 249.000,— tegen 6 % en f 156.000,— tegen 5¼ %, wierpen de leden Voortman en De Visser op, dat de aangegeven rentepercentages onaanvaardbaar hoog zijn gezien de in dit opzicht heel wat gunstiger geworden tendenz op de kapitaalmarkt. Zij stelden voor nog enige tijd te wachten met het aantrekken van nieuwe financieringsmiddelen. De voorzitter meende echter te moeten constateren, dat er geen andere keus is, omdat alle gemeentelijke activiteiten tot verlamming gedoemd zullen zijn als men niet steeds weet aan te tonen over het benodigde geld te beschikken. De bouw van een nieuwe lagere school op Selissenwal b.v. kan geen uitstel dulden, maar zal niet ten uitvoer gebracht mogen worden als de gemeente haar financiële middelen daartoe niet tijdig consolideert.

Bij het voorstel van B. en W. om op de begroting een krediet uit te trekken voor de totale plan-kosten voor een waterafvoersysteem waarbij waterbeheersing mogelijk is, werd uitvoerig van gedachte gewisseld over de al dan niet aanwezige noodzakelijkheid van een dergelijk plan. In 1953 werd een plan gemaakt voor verbetering der waterlopen. Nu thans een hoogte-kaart beschikbaar is, zou het volgens B. en W. en ook volgens verschillende raadsleden gewenst zijn om niet alleen de waterafvoer te verbeteren maar ook tot waterbeheersing te geraken. Sommige raadsleden schrokken echter terug voor de kosten, die aan het maken van het plan hiervoor verbonden zijn (f 15 à 20.000,—), terwijl het volgens hen nog een open vraag zou zijn of waterbeheersing in onze gemeente grote toepassingsmogelijkheden heeft. Aangezien het werk straks als een z.g. „werkverruimingsobject" wordt uitgevoerd, zullen waarschijnlijk ook deze plan-kosten grotendeels kunnen worden opgevangen door een subsidie-regeling.

Indien men van deze subsidie werkelijk verzekerd is, wilde de Raad wel instemmen met het doen ontwerpen van een afzonderlijk plan voor waterbeheersing, zulks door de N.V. Grontmij in samenwerking met ir. v. Santen te Boxtel. Alleen het lid De Laat maakte bezwaar tegen het stimuleren van werkverruimingsobjecten, die naar zijn oordeel nog teveel de geest van Werkverschaffing en DUW in zich dragen. De voorzitter repliceerde, dat het hier een „aanvullend werk" betreft met normale arbeidsvoorwaarde en redelijke lonen.

De gemeentebegroting 1958 moest weer diverse aderlatingen ondergaan vanwege de vele plannen die op stapel staan: aankoop nieuwe gas- en waterleidingsbuizen voor huisaansluitingen; plaatsing en onderhoud van waarschuwings- en verkeersborden; doortrekking van de Leenhoflaan naar de R. v. Cuykstraat; verharding van de St. Jozefstraat; bouw van een nieuwe lagere school op de Selissenwal; uitbreiding en verbouwing van de sportvelden op het Essche Heike. Voor dit laatste object is reeds eerder een raming gemaakt, doch sedertdien heeft men nog geruime tijd overwogen om in het landgoed Sparrenrijk een sportpark te creëren. Bij nader inzien bleek dit plan niet te verenigen met het karakter van Sparrenrijk. Wel zullen er enkele tennisvelden een plaatsje kunnen krijgen, maar voor de grotere sportterreinen leent het Essche Heike zich beter. Hiervoor is nu f 81.758,50 disponibel gesteld.

Enige raadsleden drongen aan om aan eventuële drainage-werkzaamheden de grootst mogelijke zorg te besteden.

Op de begroting werd ook nog f 8375,— uitgetrokken voor het ontwerpen van uitbreidingsplannen enz. door de prov. planologische dienst. Het lid De Visser merkte critisch op, dat dergelijke posten opvallend veel op de begroting voorkomen. Naar zijn mening komen de meeste plannen slechts dank zij grote financiële offers tot stand, maar wordt er door de overheid desondanks toch erg nonchalant mee omgesprongen.

De voorzitter beaamde dit, doch stelde vast, dat dit de meeste kleine en middengrote gemeenten beschoren is.

Het laatste voorstel van B. en W. — het opnieuw vaststellen van de „Verordening op de heffing van een straat- en aanlegbelasting in de gemeente Boxtel — ondervond geduchte tegenstand van het lid De Visser, bijgestaan door de leden v. d. Meijden en Pastoor. Dit driemanschap had als commissie ad hoc zich alle mogelijke moeiten en zorgen getroost om nog vóór 1958 een ontwerp-verordening gereed te hebben, opdat met ingang van dit jaar de oude verordening vervangen zou kunnen worden door de nieuwe, meer billijke retributieregeling van hun land. De ontwerpverordening was reeds in het begin van december aan B. en W. aangeboden, doch dit college had hierop niet gereageerd.

Deze onderwaardering voor de arbeid van de commissie en het verzuim om de gemeentenaren op tijd met de gewenste nieuwe regeling te gerieven, moeten door B. en W. openlijk als beleidsfouten erkend worden. De nieuwe verordening zal nu eerst in 1959 van kracht kunnen worden. In een van de eerstvolgende vergaderingen zal de betreffende regeling behandeld en vastgesteld worden.

De Mededelingen en Rondvraag, waarin zoals gewoonlijk weer tal van gemeentelijke perikelen ter tafel gebracht werden, vormden hierna het bekende, drukke slot van een vergadering met 'n thans toch al zwaar belaste agenda.

Pleisteractie E.H.B.O.

A.s. zaterdag zullen collectanten van de E.H.B.O. Boxtel de bekende pleisters te koop aanbieden, en zondagmorgen staan zij aan de kerken om een beroep op het Boxtels publiek te doen om het werk van de vereniging Eerste Hulp Bij Ongelukken met een geldelijke bijdrage, door aankoop van een of meer pleisters, te steunen.

Als er één vereniging is die aanspraak kan maken op financiële steun van de bevolking, dan is het wel de E.H.B.O.

Zowel de damesleden als de mannelijke geven bij voorkomende ongevallen spontaan hun hulp.

Om die hulp te kunnen verlenen hebben zij vele avonden cursuslessen gevolgd om de vereiste bekwaamheid te verwerven.

Het zou dan ook een bewijs zijn van waardering als onze E.H.B.O.'rs met de pleisteractie een goede opbrengst zullen kunnen noteren.

ZONDAGSDIENST DER ARTSEN

aanvangende des zaterdags 's namiddags 5 uur eindigende 's maandagsmorgens 8 uur.

zondag 20 april

UITSLUITEND VOOR SPOEDGEVALLEN.

DOKTER VAN GROENINGEN

Stationstraat 30 **Telefoon 484**

De troebelen binnen het communisme in Nederland

door dr. P. H. RITTER jr.

Wij behoren allerminst tot hen die het betreuren, dat het communisme zulk een geringe greep heeft op ons volk.

De overgrote meerderheid der Nederlanders moet er niets van hebben en, hoewel er enkele kernen zijn, waar de communisten zich handhaven en zij nog in staat zijn een geringe positie te blijven bezetten in de volksvertegenwoordiging, de communistische partij gaat steeds achteruit. Ons land is geen goede aarde voor het communistisch gewas.

Nederland is niet anti-communistisch uit allerlei neven-overwegingen, het is het van nature, gelijk het van nature gekant is tegen elk dwangregiem. De NSB heeft hier ook nooit voet gekregen. En de ontevredenheid zoekt in ons land andere uitwegen dan het communisme.

Blijft het dan niet gevaarlijk? Zeker, maar minder in zijn vorm van politieke partij dan door zijn algemene doorsijpeling van ons leven. Onder het mom van edele bedoelingen tracht het ons mee te tronen in zijn sfeer. Wie is er in zijn hart niet tegen, dat Nederland de zetel wordt van raketbases? Men behoeft daarvoor geen communist te zijn. Wie juicht het niet toe, in zijn spontane reactie, dat er voorstellen gedaan worden tot vermindering van het gevaar der kernwapenen? Wij zijn er allemaal vóór.

Maar wij geven er ons niet aanstonds rekenschap van, dat niet een vredesbedoeling, maar een politieke bedoeling achter zulke voorstellen ligt, dat Rusland geen kernwapenen nodig heeft om Europa onder de voet te lopen en dat wij als dit eenmaal geschied is, het lot delen van Hongarije.

De communistische propaganda komt veel meer van de geheime aanhang der communisten, van mensen, die zich waarschijnlijk er niet eens van bewust zijn waarheen zij drijven, dan van de eigenlijke partij. En zij heeft, zo komt het ons voor, meer vat op de intellectuelen dan op de arbeiders.

In elk geval heeft de wervende kracht van het communisme geen invloed op de stembus-uitspraak en het is opmerkelijk, dat de linkse dissedenten van de PvdA niet uitgeweken zijn naar de communisten, maar het gezocht hebben in nieuwe partijvorming. De socialistisch-pacifistische partij is groter gevaar gebleken voor de PvdA dan de CPN.

Men moet vaststellen, dat de communisten weinig strategie getoond hebben in hun optreden. In de Staten-Generaal vormen zij een volkomen afgescheiden groep, die automatisch verklaart, dat zij overal tegen is. Geen begroting wordt aangenomen zonder het voorbehoud van de communisten. Het is iets, waaraan men gewoon is geraakt, een soort van formule, die geen indruk meer maakt.

Zij schieten te kort aan constructief vermogen, ook als oppositie-partij. Zelfs hun revolutionair optreden mist elke grootheid van stijl.

En nu gaan zij, middenin de verkiezingsstrijd, elkaar verscheuren en verbannen. Zij zijn in ontbinding op het ogenblik, waarin het voor elke politieke groep een levensbelang is, een gesloten slagorde te tonen. Wat er eigenlijk precies aan de hand is, met al die uitzettingen en zuiveringen, daarover worden wij niet duidelijk ingelicht.

Gaat het over de positie van de eigen vak-centrale, haar te handhaven of zich toe te leggen op de ondermijning van de moderne vakbeweging? Naar het ons voorkomt stuiten zij daarbij op een muur van beton. Of doet de machtswellust van enkele leiders zich gelden, die onwelgevallige figuren, ook al hebben ze de partij jarenlang in de Kamer gediend, willen verwijderen?

Heeft Moskou een parool uitgevaardigd? Wij geloven eerder dat men Moskou na wil spelen, dan dat men een decreet van Moskou ten uitvoer brengt.

Want wij menen dat men daar wel leep genoeg is om in te zien, dat een betichting van te zwak Leninisme bij volksvertegenwoordigers, in Nederland de arbeiders niet voor het communisme wint.

Wij tasten in het duister omtrent de eigenlijke oorzaak van de communistische zelfmoord, die wij aanschouwen.

Maar als wij verheugd zijn over het debakel van deze partij, wier richting wij rechtstreeks in strijd achten met de levensbelangen van ons vaderland, wij zien toch ook een gevaar in de verzwakking der onderkenbaarheid van het communisme. Het komt hier binnen langs andere banen dan die der officiële partij.

Daarom moeten wij ons niet laten misleiden door de actuele droevige figuur der CPN, en steeds waakzaam blijven.

Candidatenlijsten Gemeenteraadsverkiezingen

J.l. dinsdag werden op het Hoofdstembureau te Boxtel 6 candidatenlijsten voor de op 28 mei a.s. te houden gemeenteraadsverkiezingen ingeleverd. De samenstelling van deze lijsten is als volgt:

H. A. P. van der Krabben*, Stationstraat 41; W. A. P. M. de Visser*, Molenstraat 32; L. W. Baaijens*, Pr. Hendrikstraat 88; H. C. Th. M. v. d. Eerden-Anderegg*, Rijksweg 9; A. M. van Nistelrooij*, Clarissenstraat 16; L. H. A. M. Deken Spieringsstraat 14; J. J. A. Knoops, Stationsplein 4; A. P. J. Maas, Lennisheuvel 28; A. L. van Oorschot, Spoorstraat 19; A. G. W. v. d. Haagen, Bosscheweg 12; J. A. H. H. Verhulst, Stationstraat 36; M. J. Peijnenburg, Burgakker 1; Fr. J. M. van Oers, Pr. Hendrikstraat 92; K. M. Merks, Tongeren 32; C. Oliemeulen, Rechterstraat 37a.

—o—

P. J. van der Meijden*, Luissel 1; L. A. Kurstjens, Koevoortseweg 9; Th. J. Megens, Esschebaan 17; J. H. van de Sande, Onrooi 18a; J. M. van der Staak, Mijlstraat 16; M. C. van der Meijden, Bosscheweg 64; J. Welvaarts, Kleinder liempde 1; J. W. Maas, Boseind 30; A. C. van Hal, Roond 13.

—o—

A. J. M. van Elk, Burgakker 16b; Th. P. Doreleijers, Leenhoflaan 17; J. W. v. d. Brandt, Stationstraat 51; — F. C. Spijkers, Stationstraat 37; W. F. van Dongen, Rechterstraat 4; H. J. J. v. d. Laar, Baroniestraat 1; J. A. J. v. d. Boomen, Stationstraat 43; N. P. A. Janssen, Stationstraat 66; W. M. J. v. d. Heijden, Markt 12; J. L. Th. van de Vorst, Rechterstraat 21.

—o—

J. Voortman*, Vic van Alphenlaan 6; H. van Rijn, Breukelsestraat 9a; H. J. v. d. Berg, Rijksweg 4; A. J. Rietman, J. v. Brabantstraat 36; J. de Munnik, Oude Selissenwal 1; J. A. Pennings, Ten Brinkstraat 5; L. A. de Munnik, Oude Selissenwal 1.

—o—

A. Valks*, Kalksheuvel 27; J. J. van Geel, Stationstraat 56; Th. Pastoor*, Deken Spieringsstraat 11; H. A. L. Bonants, Doornakkerlaan 20; H. M. van Griensven*, Nieuwstraat 94; J. A. W. A. Prince, Doornakkerlaan 18; C. H. M. Heesbeen*, Doornakkerlaan 37; Mej. J. J. v. Kempen, van Merheimstraat 25; J. M. Peijnenburg, van Ranststraat 2; C. A. v. d. Aker, Selissenwal 5; J. Habraken, Gemonde 7; F. J. A. de Bruin, Leenhoflaan 13; H. N. v. d. Meijden, Nieuwstraat 128; J. J. v. d. Brand, St. Willibrordstraat 1a; Mw. H. M. v. Santen geb. de Jong, Grote Beemd 3; J. G. J. Siemerink, Fellenoord 4; H. W. den Dekker, Baroniestraat 16.

—o—

R. de Laat*, Breukelststr. 134; R. Dekker, Kasteellaan 1; M. A. Vorstenbosch, St. Willibrordstraat 44; M. A. v. d. Langenberg, van Rijckevorselstraat 6; G. H. Merkx, Baroniestraat 13; L. Russchen, Breukelsestraat 126; Th. Segbars, Breukelsestraat 6.

De met een sterretje aangeduide personen zijn zittende raadsleden.

Bij de gemeenteraadsverkiezingen in 1953 waren er 7 lijsten, thans 6. Er zijn nu in totaal 2 candidaten meer.

De gemeenteraad van Boxtel zal dit jaar worden uitgebreid van 15 tot 17 leden.

LIEMPDE

Ingediend werden 2 lijsten:

J. M. Bax*; P. H. v. d. Wiel*; A. C. Schalkx*; P. J. v. d. Velden; C. C. Kreyveld*; A. v. Boeckel*; J. Putmans; M. v. d. Loo.

—o—

L. v. Houtem* en H. v. Houtem.

Voor de gemeenteraad van Liempde komen 7 candidaten in aanmerking.

ESCH

Ingediend werden onderstaande 3 lijsten:

C. den Ouden*; M. v. Rooy*; J. H. Vlassak*; J. v. d. Akker*; K. Verhagen*; A. W. Peijnenburg.

—o—

H. A. E. Vugs*; J. M. v. d. Hoogen; G. Pijnenburg.

—o—

M. F. J. v. Vucht; M. A. Doggen; T. A. v. d. Meyden; H. J. A. M. Koevoets; W. v. Gerven; G. J. P. v. Gorp; P. C. v. Gerven; J. M. v. d. Meerendonk (echtgenote van W. Rovers); Th. J. Megens.

De gemeenteraad van Esch telt 7 leden

(De met een sterretje aangeduide personen zijn zittende raadsleden.

Wacht nog even met de „EXPO"

DEELS WEL, DEELS NIET DE MOEITE WAARD.

(Van onze speciale verslaggever).

BRUSSEL (P & P) — Zij, die de wereldtentoonstelling te Brussel willen bezoeken, behoeven geen haast te maken, want het zal nog enkele weken aanlopen voor werkelijk álle paviljoens en paleizen tot in de puntjes zijn ingericht.

Zij, die er een dagje voor hebben uitgetrokken, zullen er echter tenminste twee van moeten maken, omdat het ondoenlijk blijkt zowel de reis als de bezichtiging in een luttele 15 tot 20 uren samen te persen.

Dat zijn de voornaamste conclusies waartoe wij kwamen na een nieuwe speurtocht over de 17 april geopende „expo 58".

WAT WILT GE ZIEN !

Heel belangrijk zal het zijn om straks een beknopt programma op te stellen van hetgeen ge beslist wel wilt zien en dan nog eens te schrappen wat ge misschien wel aardig vindt, maar toch beter kunt laten rusten.

Het enorme Russische paviljoen, kosten geschat op een paar honderd miljoen gulden, valt inwendig zwaar tegen: de muren druipen van propaganda en een concreet beeld van de toestand in de Sowjet-Unie krijgt ge er niet. Maquettes van fabrieken, vliegtuigen en een stadion, een 10 meter hoog beeld van Lenin, een raket („de communistische partij strijdt voor de vrede") en een spoetnik zijn de voornaamste middelpunten.

OP ÉÉN NA DE GROOTSTE

Al zoudt ge dat zo niet zeggen: ons terrein is na dat van de Sowjet-Unie het grootste, maar het is beter benut en veel interessanter dan de rode propaganda.

Jammer is het, dat de dijk niet eerder opvalt aan de voorbijgangers dan na de wandeling door het voorpaviljoen. Maar dan is de indruk overweldigend. We zien de zee, de bazaltkeien, de zeedijk met vuurtoren ('s avonds in werking) en een toegankelijk electrisch gemaal maalt het water uit een even levensechte polder, die meters lager ligt dan de heftig golvende zeespiegel.

Onder een lage, maar de belangstelling wekkende koepel vindt de bezoeker dan het Deltaplan met een nog ruwere zee. Helaas geen gidsen, alleen voorlichting achter een balie.

ZOEK EERST IETS UIT !

De helft van het tentoonstellingsterrein wordt beslagen door Belgische inzendingen, van de grondstoffen af tot en met de schone kunsten toe. Ge kunt er één enkele uitzoeken, die voor uw persoon van belang is, zoals electrische energie voor knapen met interesse in dat soort dingen, of de keramiek, maar ge kunt niet die tientallen afzonderlijke tentoonstellinkjes doorlopen.

Zo zal ook de enorme inzending van de Kongo slechts van belang zijn voor hein, die oprechte interesse hebben in de Afrikaanse kultuur en exploratie.

Wat ge niet moogt overslaan is de veelomvattende en veelzijdige voorlichting der Verenigde Staten. Hier vindt ge ook de meeste service: gidsen leiden u het merkwaardig trommelvormige paleis rond en ge zult er niet alleen kleurentelevisie in werking, maar ook doorlopende modeshows, een Newyorkse winkelstraat en Amerikaanse kamers kunnen zien.

In een al even cirkelvormig bioscooptheater kunt ge vervolgens een reis per auto dwars door de V. S. maken. Geheel rondom u werpen 11 projectors een illusie van het bewegend landschap, dat u meesleurt van de Newyorkse haven, tussen de levende stedelingen, dorpsbewoners en landbouwers door, zelfs dwars door een u plots omringende kopermijn, door de Rockies naar San Francisco.

Voor de katholieken mag ook de Civitas Dei (de ommuurde stad Gods, waarin de H. Stoel zijn bijdrage levert aan het thema van de expositie) zeker niet worden overgeslagen. Dit paviljoen beeldt het wezen en het werk der Kerk uit. Hiervan zullen wij in een van onze volgende nummers een meer uitvoerige beschrijving geven.)

HET ATOMIUM.

Wat ge evenmin moogt missen is een bezoek aan de hoogste sfeer van het Atomium. Van 102 meter hoogte hebt ge een onvergetelijk vergezicht over Brussel en voorsteden. Er zijn roltrappen, die 3000 personen per uur omhoog voeren en er kunnen 250 personen tegelijk voor een venster staan.

Ge moet echter niet daar gaan eten, maar in een voordeliger gelegenheid. Snel en voordelig bediend wordt ge in enkelé speciale restaurants, zoals in „Historisch België" of de Oberbayerische Hof, met de brullende leeuw. Ge vindt het laatste tussen de vermakelijkheden, welke ge overigens kunt laten rusten omdat ge ze ook op kermissen tegenkomt.

Inenting tegen pokken.

Woensdag 23 april a.s. zal weer gelegenheid geboden worden tot het kosteloos doen inenten van kinderen tegen pokken. Elders in dit blad is een bekendmaking opgenomen, waarin men dienaangaande nadere bijzonderheden kan lezen.

Successen voor N.S.-Brandweerploegen.

In het kader van de Bedrijfsbescherming bezitten de Nederlandse Spoorwegen te Boxtel reeds enkele jaren een terdege opgeleid brandweerkorps. De twee actieve wedstrijdploegen van dit korps hebben dit voorjaar nog enkele fraaie successen op hun naam gebracht. Zij hebben het nl. gepresteerd om door te dringen tot de eindronde van de wedstrijden om het landskampioenschap.

Enige tijd terug wist Boxtel 1 zich in de alhier gehouden districtswedstrijden met 606 punten reeds nummer 1 te plaatsen vóór 's Hertogenbosch, welke ploeg 552 punten verzamelde. Hierdoor was Boxtel dus reeds van mededinging in de finale verzekerd.

J.l. maandag slaagde Boxtel II er bovendien in om zich in de voorronde te Oldenzaal ondanks felle concurrentie als nummer 2 te klasseren, daarbij 675 punten verwervend, hetgeen slechts 9 punten minder was dan nr. 1, Amsterdam Werkplaats. Het beoogde succes was bereikt: ook als nr. 2 maakte men aanspraak op een plaatsje in de finale.

Oud Boxtel in beeld

Op speurtocht naar oude foto's informerende naar een waarop de vroegere oliemolen voorkomt, kregen we bovenstaand kiekje in handen. Jammer genoeg geeft het slechts gedeeltelijk de achterzijde weer.

In de bij het vorige watermolenplaatje geciteerde notariële catalogus van de openbare verkoping der Baronnie van Boxtel staat deze molen aangegeven als „de water- vol- en oliemolen" gelegen aan het Smalwater.

Bij de verkoping zijn de molens in eigendom overgegaan aan de familie Van Hoorn, die toen huurder zal zijn geweest. Men noemt P. G. van Hoorn, Adrianus en Bertus. De twee laatstgenoemde broers zouden de eigenaars zijn geworden van de oliemolen. Bij een latere verkoping ging deze over aan Timmermans en v. d. Pasch.

Zoals te zien is was de oliemolen geheel in hout opgetrokken. Aanvankelijk niet zo hoog boven het water. De palenfundering schijnt later op die hoogte te zijn gebracht in verband met de waterstand.

Hoe men de reden tot die verhoging moet verstaan?

Om de waterkracht te kunnen benutten moest de stroom van het Smalwater op hoogte gehouden worden. Dit had evenwel vooral in het na- en voorjaar tot gevolg een te hoge waterstand op de Roond, die een last was voor de landbouwers daar ter plaatse. Deze kwamen dan wel eens 's nachts op voor de molenaar minder aangename wijze hun ontevredenheid betuigen!

In de oliemolen werd uit lijnzaad olie geperst en van het overblijvende zaadpoeder werden de lijnzaadkoeken voor het vee geproduceerd. Omreden ook deze watermolen twee schepraderen had, kon het ene gedeelte voor de olieproductie worden gebruikt en het andere zowel voor het vollen, de bewerking van wolweefsels, als het malen van graan. In de volksmond werd dit tweede gedeelte dan ook „blommeulen" genoemd, wat duidde op 't fijner malen van bakkerijproducten.

De achterkant van de grote watermolen is op bovenstaand plaatje ook te zien, althans gedeeltelijk. Het gebouw, waarin volgens de legendarisch overlevering het kleine raampje voorkwam, waardoor de molenaar stond te kijken naar de befaamde priester Eligius van den Acker, is aan het zicht onttrokken. Alzo ook de oever waar hij geknield zou gezeten hebben om de met het wonderbloed doortrokken doeken te wassen.

„De molenaar keek door het gat
„En zag dat daar de priester zat".

Volgens de volksoverlevering zou ter plaatse een put gelegen hebben, waarin Elegius van den Acker het altaarlinnen trachtte te wassen. Latere onderzoekingen naar de put hebben echter niet tot ontdekking ervan geleid, en aangezien het volk die plaats achter de watermolen als een algemene spoelplaats gebruikte, is het mogelijk dat daardoor het legendarisch verhaaltje ontstaan is.

Er is veel gedempt langs de oever van onze Dommel, en nu kan de spoelplaats niet meer inwerken op de verbeelding.

Laten we daarom het verhaaltje van die put ook maar nemen voor wat het is!

VAN LANSCHOT BANKBOEKJES

geven **4%** rente

- geen koersrisico
- geen kosten
- gemakkelijk beschikbaar
- storten of opnemen per kas of giro

Vraag - telefonisch, schriftelijk of aan onze kas - de folder „Bankboekjes".

FIRMA Firma Van Lanschot BANKIERS

's-Hertogenbosch, Hoge Steenweg 27-31, Telefoon 8851*
Eindhoven, Keizersgr. 17, Tel. 7442* Tilburg, Stationstraat 17 (toek. adres).

LB 113

OPENINGSTIJDEN.

De Algemene Wereldtentoonstelling te Brussel „Expo '58" zal vanaf donderdag 17 april geopend blijven tot en met zondag 19 oktober 1958.

De tentoonstellingsterreinen blijven elke dag toegankelijk van 10 uur 's morgens tot middernacht.

Openingsuren der paviljoenen:
April en mei van 10 tot 18 uur.
Juni, juli en augustus van 10 tot 19 uur.
September en oktober van 10 tot 18 uur.
Op zaterdag is het sluitingsuur een uur later.

Toegangsprijzen voor de tentoonstelling:
Alle dagen 30 fr.
Kinderen van 6 tot 12 jaar 20 fr.
Kinderen die vergezeld zijn van hun ouders, en beneden de 6 jaar, gratis toegang.

Abonnement voor de gehele duur van de tentoonstelling 500 fr.

Er zijn ook speciale familie-abonnementen, terwijl voor groepsbezoeken bijzondere tarieven zijn vastgesteld.

Maria-Garde en Gidsen.

Hallo meisjes, hebben jullie goed vacantie gehouden? Dan starten we zondag weer met de groep. We gaan allemaal: de K.M.G. en de Gidsen naar Gemonde om voor te dragen. Brengen jullie dan alles mee wat je nodig hebt en een goede fiets, bindt er alles stevig op. We komen bij 't Jeugdhuis in de Nieuwstraat bij elkaar om kwart voor 2.

De Spoetnik

In zijn vaart door het luchtruim werd de Spoetnik II zaterdagavond ook in Boxtel waargenomen. Een waarneemster volgde de kunstmaan om 21.19 uur van noor-west naar zuid-oost.

AGENDA.

SPREEKUUR BURGEMEESTER.

Maandag 21 april a.s. van 10—12 uur

Sportfeesten V. K. A. J.

In mei zijn er zomerfeesten in Schijndel. Aan de volgende takken van sport kan worden deelgenomen: handbal, volleybal, hardlopen, hoogspringen en verspringen. Je kunt je opgeven zondag 20 april van half 12 tot half 1. Ieder meisje vanaf 14 jaar mag hieraan meedoen.

Plaatselijk nieuws

Aanbesteding en gunning „Kapel van Stapelen".

De bouw van de kapel (met toneelrecreatiezaal) van de Paters Assumptionisten is aanbesteed en gegund aan Bouwonderneming Winters-v. Dijk te Breda voor de som van *f* 584.530,—.

Met het werk zal ten spoedigste een aanvang worden gemaakt.

ZENUWRUST

Zwaarmoedige gedachten, tobberijen en angstgevoel worden verdreven door **MIJNHARDT'S ZENUWTABLETTEN**
Versterken het zelfvertrouwen en stemmen U weer moedig en rustig.

Afscheid bij Interdiocesane Kath. Beroepskeuze-voorlichting.

Tijdens de j.l. zaterdag in Tilburg gehouden jaarvergadering van de „Interdiocesane Katholieke Beroepskeuze-voorlichting" werd officieel afscheid genomen van de directeur dezer stichting, onze plaatsgenoot, de heer H. v. d. Meijden, die sinds kort overgegaan is naar het Noord Brabants Studiefonds.

Het afscheid kreeg het karakter van een huldiging, die de heer P. Vriens, voorzitter van de stichting, volkomen op zijn plaats achtte, omdat de heer v. d. Meijden de eerste directeur is geweest van de in september 1950 opgerichte stichting en als zodanig vele verdiensten verworven heeft voor het nog jonge beroepskeuzewerk.

De scheidende directeur mocht van tal van instellingen en organisaties stoffelijke blijken van waardering in ontvangst nemen, terwijl ook vele schriftelijke bewijzen van erkenning waren binnen gekomen. Ook de echtgenote van de heer v. d. Meijden werd in de hulde betrokken.

Kapel van Stapelen.

Opgehaald op de bruiloft van P. v. d. Wetering-v. d. Brand *f* 17,13.

Door steentjesverkoop voor de Kapel opgehaald door Theo de Koning, Jan v. Brabantstraat 16 *f* 89,—.

E.H.B.O.-Agenda.

Maandag 21 april, 3e maandag van de maand, oefenavond voor de jeugd.

Woensdag 23 april: 1ste les van de vervolgcursus van Dokter Margry en Dokter Janssens. Al de cursisten worden verwacht.

E.H.B.O.-ers gevraagd.

Dit weekend gaan onze pleisters weer in zee. Dit kan alleen indien er collectanten komen om mede te helpen. Geeft U alsnog op bij de bekende adressen zowel voor de huis-aan-huis kollecte a.s. zaterdag en als voor de verkoop van pleisters aan de kerk.

Gevonden en verloren.

GEVONDEN: bruine capuchon; zwartbruine hond met witte poten; zilveren kettinkje met medaille; een paar zwarte glacé dameshandschoenen; een kwartje, 3 dubbeltjes en vier centen; grijze rechter wollen handschoen; linker rode glacé dameshandschoen; bruine rechter kinderwant; een paar glacé herenhandschoenen; 1 paar rose kinderwantjes; blauwwit zaklantaarntje; bos sleutels; een paar grijze handschoenen; een bruine hond; gebloemde hoofddoek; broche (bloemfiguur).

VERLOREN: linker glacé herenhandschoen; rode glacé handschoen (linker); wiel van bolderkar; deksel van motorkap (beige); groen gebreide want; een paar glacé herenhandschoenen; doublé kruisje; een bankbiljet van 100 gulden; bruin jasje met suède voering; grijze wollen herenhandschoen (linker); bruine portefeuille inh. pl.m. 200 gulden en foto's; witte kinderportemonnaie met inh.; groene vulpen; rode step op luchtbanden; zilveren kettinkje met medaille in doosje; rode portemonnaie met inh.; zwarte portemonnaie inh. pl.m. 40 gulden en bonnen; bruine portefeuille met inhoud; grijs konijn; een paar blauwe wanten met motief; grijze want.

K.M.V. Lennisheuvel.

De kinderen van de club, die met de „Spelende Jeugd" naar Den Bosch willen gaan moeten a.s. zondag om 3 uur in „Orion" komen.

Om alles zo goed mogelijk te kunnen regelen is het gewenst dat alle kinderen op tijd aanwezig zijn.

G. JANSEN
en
NELL SPITHOVEN

geven kennis van hun voorgenomen huwelijk op zaterdag 3 mei om half 11 in de parochiekerk van St. Petrus te Boxtel.

Receptie van half 3—half 4 in Hotel van Vlerken, Boxtel.

MARIA J. BERGMAN
en
GODFRIED H. MESTROM

hebben de eer kennis te geven van hun voorgenomen huwelijk waarvan de inzegening zal plaats hebben donderdag 24 april om half 10 in de parochiekerk van het H. Hart te Boxtel.

Esschebaan 13
J. v. Brabantstraat 23

Receptie: Esschebaan 13 van 1 tot 2 uur
Toekomstig adres: v. Leeuwenstraat 18

TOOS CLERCX
en
FRIED DE LEIJER

hebben de eer U kennis te geven van hun voorgenomen huwelijk, waarvan de inzegening zal plaats hebben op maandag 21 april a.s. om 10 uur in de Parochiekerk van St. Petrus, waarna een plechtige H. Mis tot hun intentie zal worden opgedragen.

Boxtel, 15 april 1958.

Jacob Roelandstraat 8
Van Hornstraat 1

Gelegenheid tot feliciteren van 1—2 uur Jacob Roelandstr. 8.

Toekomstig adres: Van Hornstraat 1

Bij deze betuig ik mijn oprechte dank aan geneesheren, verpleegsters, broeder en eerw. zusters voor de goede verzorging die ik gedurende de verplegingstijd na het mij overkomen ongeval genoten heb in het St. Liduina Ziekenhuis.

H. v. d. DUNGEN
v. Hornstraat 20.

Namens wederzijdse familie danken wij hartelijk voor de vele blijken van belangstelling bij ons Huwelijk ondervonden.

J. ROOIJENDIJK
M. ROOIJENDIJK-DE LAAT

Met spoed ter leen gevraagd *f* 300,— terug *f* 350,— in 5 termijnen. Brieven onder No. 288 Molenstraat 19.

Bij deze betuigen wij aan allen onze oprechte dank voor de hulp en vele blijken van medeleven tijdens ziekte en overlijden van onze innig geliefde vader, behuwd- en grootvader.

FAM. v. d. BRUGGEN
Munsel 19, Boxtel

Gevraagd: net dagmeisje. Bevragen Molenstraat 19.

Een net dagmeisje biedt zich aan. Bevragen Molenstraat 19.

Te koop: een woonhuis, bevattende gang, kamer en suite, grote keuken, bergplaats, kelder, 4 slaapkamers, douchecel. Ook tuin. Direct te aanvaarden. W. Rooijendijk, Kapelweg 33.

Heb woning in Ridder van Cuijkstraat, wil ruilen tegen ééngezins montage-woning in v. Hornstraat. Tevens accordeon (12 bassen) te koop. Brieven onder nr. 287, Molenstraat 19.

Te koop: Solex met zo goed als nieuwe motor. Adres H. Mestrom, J. v. Brabantstr. 23.

Een prachtige kinderwagen te koop. H. Barten, St. Sebastiaanstraat 34.

Gevraagd: badkuip en wastafel i.g.st.z. Brieven onder nr. 287, Molenstraat 19.

Te koop: een gebruikt bad. Te bevragen Leenhoflaan 6.

Singer. Een naaimachine moet uw leven meegaan. Koop daarom het beste ter wereld. Koop een Singer, Singer met de wereldgarantie, Singer met de wereld service. Singer agenschap H. J. Verhagen, Breukelsestraat 30, Boxtel, tel. 248.

Voor nieuwe en gebruikte meubelen, goed en goedkoop, Meubelhuis „De Beurs", Markt 22. Tel. 378.

Lijstwerk: plinten, architraven plafondtengels, hollatten, kwartrondjes, glaslatten, etc. Concurrerende prijzen. Houthandel Steenbakkers, Stationstraat 58, Tel. 266.

Zoek belangrijke verzameling of partij postzegels. Brieven Postbus 15, Diemen (N.-H.)

Te koop: beste kalfvaars, aan telling 26 april, t.b.c.- en a.b.-vrije stal. J. v. d. Heuvel, Kinderbos 9.

Woensdag Gehaktdag. *f* 1,68 per 500 gr. Nergens beter Gehakt dan bij Slagerij Clercx.

Hout: alle soorten timmerhout voor aannemers, knutselaars, thuiswerkers, boeren etc. Ook Eiken, Limba, Beuken, Iepen, Afzelia (dit hout werkt niet), etc. Scherpe prijzen. Houthandel Steenbakkers, Stationstraat 58, Tel. 266.

Te koop 4-persoons luxe auto, merk Skoda, met stuurschakeling. Mechanisch uitstekend in orde. Loopt zeer zuinig. Zeer billijk te koop. Te bevragen na 18.00 uur: Boekhandel Robben, Baroniestraat 34, Boxtel, Tel. 530.

Slagerij Clercx geeft deze week voor reclame: a.s. vrijdag en zaterdag Poulet *f* 1,65 per 500 gr. Halscarbonade *f* 1,75 per 500 gr. Lunchpakket: 150 gr. gebr. Gehakt en 100 gr. Lunchworst samen *f* 1,00. Zult 75 ct. per 500 gr. Dinsdag: Speklappen *f* 1,20 per 500 gr. 150 gr. Lunchworst voor 53 ct. Woensdag: 250 gr. gekookte worst voor 58 ct. Donderdag: Stooflappen *f* 1,53 per 300 gr. Uitsluitend super-kwaliteit.

Hardboard: zachtboard, brandvrijboard, tegelboard, gaatjesboard. Hornitex-plasticboard enz. Diverse soorten triplex. Lage prijzen. Houthandel Steenbakkers, Stationstraat 58, Tel. 266.

Te koop: 1 aquarium, 1 handwagen, 1 paar z.g.a.n. voetbalschoenen maat 45, 25 stuks ijzeren pijpafrasteringpaaltjes Na 18 uur. Mijlstraat 21.

Te koop: z.g.a.n. buffet. C. de Laat, OudeDijk 12, Liempde.

Jonge konijnen te koop. Baroniestraat 16.

Twee tomen biggen. H. de Jong Langenberg 2.

Biggen te koop. H. de Bresser, Schijndelsedijk 14.

Bij L. v. d. Sanode, Kalksheuvel 43 een partij hooi te koop.

Een toom biggen. J. Pijnenburg, Tongeren 12.

Biggen te koop bij J. v. Kasteren, Mijlstraat 27.

Een toom biggen te koop. Th. v. Krieken, Oirschotseweg 5.

Allerlei soorten stalen meubelen. Meubelhuis „De Beurs", Markt 22.

Biggen te koop bij Th. van Liempd, Tongeren 6.

Een toom beste biggen. J. de Bie, Roond 8.

Te koop: twee dragende varkens, 14 weken, N.L. A. Verhoeven, Tongeren I, Boxtel.

Wnd. Notaris P. Mertens
te Boxtel

zal aldaar voor de Erven van de Heer J. C. Paijmans voor INZET op dinsdag 29 april 1958 en voor TOEWIJZING op dinsdag 6 mei 1958 telkens in Café P. v. d. Aker, Baroniestraat 75, n.m. 5 uur

PUBLIEK VERKOPEN:

de vijf woonhuizen met erven en tuinen te Boxtel, Breukelsestraat 134 t/m 142 (even nummers), kad. gem. Boxtel sectie F nummers 4417, 4149, 4150, 4151 en 4152 samen groot 12.73 aren;
nummer 134 is verhuurd voor *f* 5,70 per week, de overige nummers voor *f* 7,— p. week. Betaling koopsom uiterlijk 6 augustus 1958. Lasten voor koper vanaf 1 mei 1958. Huren voor koper vanaf de eerste dag der week volgend op de betaling der koopsom.

J. H. Stroomenbergh
Heilgymnastiek Massage Physiotechniek
St. Liduinaziekenhuis - Boxtel
Woensdag 23 april
Vrijdag 25 april
Afwezig
Donderdag 24 april van 1-2 uur en volgens afspraak

NETTE WERKSTER GEVRAAGD
2 of 3 dagen in de week
Mevr. van Vlerken
Juwelier
Kruisstraat 10 Boxtel

Net meisje gevraagd ter opleiding winkel
Liefst boven 15 jaar.
Brieven onder nr. 289 bureau van dit blad.

Diploma-uitreikingen

Door de Stichting Vakopleiding Bouwbedrijf werd van 8 tot 11 april het examen jonggezel-metselaar afgenomen in de R. K. Lagere Technische School, alhier.

Van de 18 jonge bouwvakarbeiders die aan het examen deelnamen slaagden er 14 met het uit te voeren werkstuk.

Zoals de heren van de examencommissie opmerkten hadden de geslaagden goed gewerkt, doch wel kwam in de werkstukken over het algemeen tot uiting dat de vaktheorie der geslaagden onvoldoende was. Zij werden dan ook geattendeerd op de belangrijkheid van theoretische ontwikkeling, en kregen de raad de schetsen in de werkboekjes eens grondig na te werken en alle aandacht te schenken aan de vakliteratuur.

Het diploma jonggezel-metselaar werd uitgereikt aan: W. Smulders (met prijs), Tilburg; L. Welten, Deurne; M. de Wit (beste werkstuk), Drunen; M. Aartsen, Oosterhout; J. Bos, Westerhoven; P. Brouwer, Hoeven; J. v. d. Enden, Breda; A. Hendriks, Goirle; H. Lootens, Sas van Gent; J. v. Osch, Nieuwkuijk; H. Richters, Lithoyen; J. v. Rijen, Hoeven en C. Smits, Tilburg.

R.K. Streekzorg „St. Willibrordus"

Onder auspiciën van de Stichting R.K. Streeknazorg „St. Willibrordus" werd in 1955 begonnen met een algemene tuinbouwcursus voor moeilijk lerende jongens.

Met veel toewijding hebben het hoofd der cursus, de heer W. v. Gestel, en de vakleerkracht, de heer Th. Koekkoek, met behulp van daartoe geëigende, zelfvervaardigde leermiddelen, deze jongens, voor het merendeel leerlingen van de St. Willibrordusschool te Boxtel, de nodige kennis kunnen bijbrengen.

In tegenwoordigheid van de Commissie van toezicht en de leraar in algemene dienst bij het Rijkstuinbouwconsulentschap, de heer F. C. M. Broos, vond vrijdag 11 april, op de St. Willibrordusschool het examen plaats.

Mr. H. A. L. Bonants, voorzitter van de Stichting R.K. Streeknazorg „St. Willibrordus" uitte, na de beëindiging van het examen, in enthousiaste bewoordingen zijn dank en waardering jegens allen, die tot het welslagen van deze cursus hebben meegewerkt.

Tot zijn voldoening kon hij alle candidaten in het bijzijn van hun ouders het welbekende diploma uitreiken.

Candidaten en ouders betuigden ook hún dankbaarheid en meenden voor zoveel beroepsliefde en opoffering een stoffelijk blijk van waardering aan beide leerkrachten te moeten aanbieden.

Voorwaar een prachtig resultaat, bereikt door toewijding, volharding en enthousiasme van leerlingen en leerkrachten. De geslaagden zijn:
Theo v. Casteren, Kees v. Oirschot, Marinus v. Oirschot en Adrie Smetsers uit Boxtel; Jan Bax en Jan v. Dijk uit Liempde; Jo v. Oorschot uit Gemonde; Jac. Genzen en Wim Schepens uit Best; Marinus Schellekens uit Schijndel en Jo Roefs uit Oirschot.

Viering Koninginnedag

„Boxtel Vooruit" legt de laatste hand aan de voorbereidingen voor de viering op zo stijlvol maar tegelijkertijd ook zo prettig mogelijke wijze van de verjaardag van H. M. de Koningin, op woensdag 30 april a.s.

Omdat nog niet alles geheel „in kannen en kruiken" is, zal bekendmaking van het volledige voor die dag vastgestelde programma eerst in ons blad van komende week kunnen geschieden.

Enkele tot traditie geworden en telkens voor de jeugd weer zeer aantrekkelijke programma-punten willen we heel in 't kort even belichten.

Kindervoorstelling.

Van des voormiddags 10 tot 11.30 uur zal Geraldini met zijn vrouw, van het Kindertheaterbureau Carla Flink uit Den Haag, de Boxtelse Jeugd doen genieten van een zeer goed amusementsprogramma.

Een zangwedstrijd voor de jeugd, met prijsjes, en een poppenkast met zeer spannende avonturen, twee onderdeeltjes van dit programma, zullen natuurlijk weer intens mede-beleefd worden!

De Schoolwisselbekerwedstrijden.

Zoals wij vorige week reeds mededeelden heeft „Boxtel Vooruit" het voor de derde klas jongens vastgestelde nummer „lopen met bal op kruiwagen" geschrapt. Het voor dezelfde klas maar dan voor de meisjes vastgestelde nummer „eierlopen" werd eveneens geschrapt.

Jongens en meisjes van de derde klas, hier is het nieuwe wedstrijdnummer:
Estafette bliklopen! y

Wat het nummer „bliklopen" precies inhoudt blijft een verrassing tot volgende week!

In de „Estafette met hindernissen" voor de 6e klas wordt het onderdeel „koekhappen" (in verband met gebleken minder prettige consequenties) vervangen! Waardoor? Dat zal 30 april op de Markt blijken!

Volgende week het volledige programma.

★ **Kantoor- en Winkelbediende** ★

Beluister het radioprogramma van de K.R.O. op 18 april om om 9 uur 's avonds.

Het is ook Uw belang!

Jubilaressen op „St. Ursula"

A.s. zondag hopen de Ursulinen het gouden professiefeest te vieren van twee van haar medezusters, en tevens 2 zilveren bruiden in haar midden te hebben. De gouden bruiden zijn M. Ignatia en M. Cécile terwijl het zilver siert M. Maria en M. Francesco.

„Vijftig jaar kloosterleven", „25 jaar"! zegt dat de moderne mens nog wat? spreekt dat nog aan? Ja, zo lang het Evangelie van Christus ons nog aanspreekt, waar immers zo herhaaldelijk op deze vorm van „God-dienen" gewezen wordt.

„Leven — uitsluitend voor God" dat is de kern van elk kloosterleven. En daarom ook is elk kloosterleven een zegen voor de mensen, voor de maatschappij! Zij stellen immers het volle christendom in ons midden tegenwoordig. En daarom zal ook de moderne mens, die echt christelijk denkt en voelt, het stille, verborgen kloosterleven hoogachten en waarderen. Een professiejubilé is voor ons dan ook een welkome gelegenheid van deze hoogachting en waardering blijk te geven.

Van deze plaats wensen wij de feestelingen van harte geluk!

Elk kloosterleven heeft z'n grote waarde, onverschillig welke werkzaamheden daar uitgeoefend zijn. Maar omdat we toch altijd bizonder gevoelig zijn voor wat voor onze kinderen wordt gedaan, willen wij haar, die haar gehele leven juist daaraan gewijd hebben, wel bizonder gedenken.

Mère Ignatia heeft als overste in „Sint Ursula" enkele jaren geleden wel bijzonder gewerkt voor het Boxtelse kind en Mère Cécile, die haar gehele kloosterleven eigenlijk in Boxtel doorbracht, heeft in die 50 jaar niet alleen getracht door haar muzieklessen haar leerlingen gevoel voor het schone bij te brengen, maar heeft langs deze weg ze vooral dichter bij de Bron van alle schoonheid, bij God, gebracht.

Van de zilveren bruiden heeft Mère Francesco als opvoedster zich gewijd aan het kind, terwijl we in Mère Maria een missionaris mogen eren. Ze is nog niet lang in Boxtel, zij kwam voor herstel van gezondheid enige maanden naar Nederland vanuit Thailand. In haar begroeten en eren wij dus weer een nieuw facet van Gods Kerk.

Moge het de jubilaressen gegeven zijn nog vele jaren haar mooi en zegenrijk werk voort te zetten!

Burgerlijke Stand

GEBOREN: Brigitta A. J. dochter van J. M. Schouten en J. G. H. Blom, Leenhoflaan 21 — Wilhelmina M. A. dochter van Th. M. J. Klomp en J. Schellekens, Boomstraat 24 — Catharina M. dochter van A. J. G. van de Wetering en J. E. M. Dolmans, Stationstraat 26 — Hendrikus M. P. M. zoon van W. H. G. Hobbelen en H. G. A. Peijnenburg, Burgakker 1 — Ivonne P. L. M. dochter van H. G. J. Voets en Th. G. C. Coppens, Rechterstraat 19 — Johanna M. M. dochter van Fr. Kreemer en J. G. v. d. Broek, Gemonde 30.

ONDERTROUWD: Karel G. M. van den Heuvel en Anna M. H. van Griensven — Andreas de Kort en Lamberdina W. van Dijk — Adrianus M. Th. van Meurs en Johanna C. Hendriks.

GEHUWD: Gijsbertus J. Fr. Wanders en Laura W. A. Th. van Kol — Marinus H. W. Janssen en Josephina Fr. M. Adelaars — Henricus J. Fr. van de Wal en Felisia R. Kurstjens — Franciscus A. Janssen en Antonetta J. van Weert.

OVERLEDEN: Andreas J. van Etten, oud 62 jaren, Hertogenstraat 25.

Gemonde

VERVROEGD BEZOEK VAN DE „AILER MUSIKKAPELLE" AAN GEMONDE.

Het is thans definitief bekend, dat het Duitse muziekgezelschap, de Ailer Musikkapelle, reeds eind april naar Gemonde zal komen voor het afleggen van het aangekondigde tegenbezoek.
Zaterdag 26 april 's middags om 5 uur zullen de Duitse gasten in Gemonde arriveren. De officiële ontvangst zal plaats vinden aan de R.K. Jongensschool. Daarna zal een korte muzikale wandeling worden gemaakt door Gemonde. 's Avonds zal fanfare St. Lambertus de gasten een concert aanbieden.

Zondag 27 april zal de „Ailer Musikkapelle" concerteren. Bij goed weer gebeurt dit op de kiosk, anders in de harmoniezaal. 's Maandags zullen de gasten weer vertrekken om via een bezoek aan de „Expo" te Brussel naar Duitsland terug te keren.

CONCERT- EN TONEELUITVOERINGEN.

A.s. zaterdag, zondag en maandag zullen in de harmoniezaal concert- en toneelavonden worden gegeven door fanfare St. Lambertus uit Gemonde en het toneelgezelschap Onderling Kunstgenot uit St. M. Gestel.

Het muzikale gedeelte van het programma zal zaterdag en zondag door het eigen korps worden verzorgd, maandag echter door fanfare St. Arnoldus uit Lennisheuvel, voor het eerst tijdens een zaaluitvoering in de keurige nieuwe uniformen. De concerten zullen worden gegeven onder leiding van de heer Jos. v. d. Braak. Zaterdag, zondag en maandag zal telkens na de pauze door O.K. onder regie van Ton Grosveld het toneelspel „Moeder" worden opgevoerd.

Voor de nieuwe kerk op de Selissenwal

Saldo		f 2775,30
Opgehaald door José Wagenaars bij de begrafenis van Anna v. Schijndel-Koolen	„	11,00
Van N.N.	„	2,50
Bij de begrafenis van Wed. Vlaminckx-Belt	„	15,20
Totaal		f 2804,—

Wie helpt ons naar de f 3000,—???? Giften te bezorgen bij „Brabants Centrum" Boxtel of te storten op girorekening 469672 t.n.v. H. de Beer, pr., Oisterwijk.

Jacob-Roelandscollege Boxtel
Toelatingsexamen H.B.S. A en B 5-j.c.
Aanmelding aan het schoolgebouw Grote Beemd 1 op vrijdag 2 mei van 2—3 uur en van 7—8 uur.
Dr. J. van der Ligt
Directeur.

N.V. Organon - Boxtel
heeft een vacature voor
1e Secretaresse
Voor een ambitieuze kracht liggen in dit moderne bedrijf aantrekkelijke toekomstmogelijkheden.
Indien U belangstelling voor deze vacature hebt en vlot in de moderne talen kunt opnemen, alsmede de opgegeven dictaten zelfstandig kunt uitwerken, gelieve U Uw sollicitatie te richten aan:
N.V. Organon, Boseind 2, Boxtel.

Niemans Beton Son N.V.
Kanaaldijk Zuid 8 te Son (N. Br.)
vraagt:
1. Cementwerkers
2. Betonwerkers
3. IJzervlechters
bekend met de betonwarenfabricage.
Voor vervoer van woonplaats naar fabriek zal worden gezorgd.
Aanmelden dagelijks aan de fabriek te Son.

Koopt het betere bij de Gildeslager!
Vrijdag en zaterdag

RUNDVLEES vanaf	2.48	per 500 gram
VARKENSLAPPEN vanaf	2.48	„
GEHAKT	1.40	„
KINNEBAK	1.50	per kilo
GELD. GEK. WORST	0.98	per 500 gram

Ons Gildepakket:
150 gram GEKOOKTE HAM
150 gram FIJNE SAUCIJS
} f 1.46
A.s. maandag: Coteletten v.a. f 1.78 per 500 gram
en 150 gram ONTBIJTSPEK voor **58 cent**
A.s. dinsdag en woensdag:
GEHAKT **1.40** per 500 gram
VERS MAGER SPEK **1.20** per 500 gram
150 gram BOTERHAMWORST **48 ct**
JAN POOS Feijenoord 2 Telefoon 372

Komt U eens kijken naar de nieuwe **RS**-collectie bij
v. d. Broek
RS fietsen - fantastische fietsen!
Technisch goed verzorgd, een genot om op te rijden en . . .
met het Rotor lakprocédé in 4 lagen • versterkte bagagedrager met ingebouwde gereedschapstrommel • aparte nokken voor snelbinder, een fiets voor Uw leven.
Reeds vanaf f 2,— per week
Fa. L. W. v. d. BROEK
Clarissenstraat 3, Boxtel

WASSERIJ „BLANCA"
vraagt
MEISJES voor alle afdelingen

★ **Adverteren doet verkopen!** ★

ZELDZAME AANBIEDINGEN

Sterke Kindermolières met rubberzool	Heijmans SCHOENHANDEL Breukelsestraat 63	Beige leren Schoolsokken met bontkapjes
23–27 . . . f 5,50	Bruine en zwarte Heren loafers	24–27 . . . f 1,98
28–31 . . . f 5,95	f 17,50	28–31 . . . f 2,30
Heijmans SCHOENHANDEL Breukelsestraat 63		Heijmans SCHOENHANDEL Breukelsestraat 63

NECCHI
SPREEK UIT NEKKI
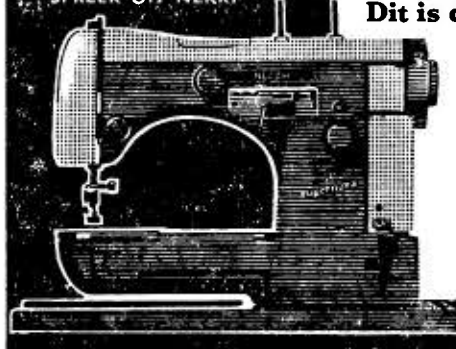
Dit is de Supernova, 'n naaimachine om trots op te zijn!
Kom ook eens kijken naar de **Necchi Esperia.** Elektrisch! Compleet in handige koffer. Die kost **325,—**
VAN KESSEL'S
Naaimachinehandel
Boxtel, Stationstraat 75, Tel. 04106-629
UIT DE GROOTSTE HUISHOUDNAAIMACHINEFABRIEK VAN EUROPA

B.W.C. „De Sprinters" organiseert op 15 mei a.s. haar eerste grote Ronde van Boxtel.

Wat zijn de voordelen welke alleen de vakman U bieden kan?
Vooropgesteld moet worden dat een kwaliteitsschoen U de grootste voordelen biedt.
De vakman houdt de pasvorm in Uw schoenen
De vakman verlengt de levensduur van Uw schoenen
De vakman bevordert het prettig lopen in Uw schoenen
De vakman gebruikt het beste materiaal
De vakman kijkt niet naar de tijd die hij aan Uw schoenen besteedt
De vakman lost kleine tekortkomingen in de pasvorm op
De vakman geeft niets uit handen voor het goed is
De vakman vraagt iets meer voor zijn werk en verdient toch het minste uurloon
De vakman is bij al deze voordelen toch het goedkoopst en houdt Uw eindrekening het laagst.
Van Uw voeten wordt veel geëist, omdat ze bij het gaan en staan de nodige steun moeten hebben en daarom: **laat de vakman Uw schoenmaker zijn.**
Wij hebben een 35-jarige ervaring.
Schoenherstellersbedrijf **J. A. GEMEN**
Onder Rijkstoezicht gediplomeerd.
Stationstraat 14 - Boxtel - Tel. 296

'n Bijzondere dag eist 'n bijzonder mooi pakje

Voor de 1e H. Communie brengen wij een mooie sortering.

COMMUNIEPAKJES
In kamgaren en wevenit uni en fantasie-dessins
v.a. **f 34,50**

TWEEDS
Sterk, mooi en voordelig.
Dessins ook voor uw jongen aangepast aan de laatste Italiaanse mode
v.a. **f 26,50**

BLAZERS
In blauw en grijs met leuke motieven
v.a. **f 11,90**

JONGENS SPORTCOLBERTS
'n Grote collectie oer-sterke tweeds in nieuwe modellen en dessins
v.a. **f 25,90**

JONGENS PANTALONS
Diverse mode tinten waaronder anthraciet
v.a. **f 11,75**

Altijd iets aparts bij:

Bern. v. d. Schoot

Kruisstraat **Boxtel**

Wij hebben een moeder, die het weet!

Haar thee .. mmm! Dat zegt ook vader. Dat zeggen ook de gasten altijd. En wat zegt moeder er van? „Pickwick Thee, dat is het hele geheim!"
Pickwick Thee, de fijne Engelse melange van Douwe Egberts, munt uit door een bijzonder krachtige geur en een zeldzaam verkwikkende, kernachtige smaak. Een verfijnde thee met een rijke, gouden afschenk.

DOUWE EGBERTS
PICKWICK THEE

CEYLON MELANGE 108 ct.
ENGELSE MELANGE 90 ct.
Vraag uw winkelier ook eens naar de handige Pickwick Theezakjes

Pickwick theezakjes Ceylon melange	Pickwick theezakjes Engelse melange
doosje van 20 stuks 98 ct.	groot formaat, doosje
10 stuks 51 ct.	van 20 stuks 98 ct.

De fijne geur en smaak van Pickwick Thee worden volmaakt beschermd door een speciale aluminium-binnenverpakking.

de fijne Engelse Melange

D·E ANNO 1753

BOVENDEERT

Schoenhandel naast gemeentehuis

Anita per la donna elegante

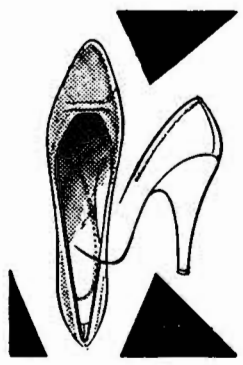

Charmante Italiaanse pump
van edel Rio-calfsleder, zeer fijne versiering, hakhoogte 6 cm.
26.90

De ANITA voorjaars-collectie hebben wij thans voorradig.

Komt U eens kijken?

De „Sterkste" Sandaal is de „Fort" SANDAAL

Daaraan kan niets tippen. De ideale luchtige dracht. Geen zoolreparatie van voorjaar tot herfst door de

6 MAANDEN GARANTIE
ook op het lostrappen van de gepatenteerde Rubberzool.

Ook met kruisband en open teen

28/31	f 12.95
32/35	f 14,95
36/39	f 16,95
40/47	f 18,95

BOVENDEERT

Schoenhandel naast gemeentehuis

Keltum-Pleet ✶ Juweelierspleet
In onze Keltum afdeling hebben wij alle modellen in voorraad.
F. P. LANGEN, Stationstraat 62

Theater „De Ark" Boxtel

zaterdag, 19 april 8 uur
zondag, 20 april 6 en 8.30 uur

Het eenvoudige meisje
(Das einfache Mädchen)
met Caterina Valente, Rudolf Prack, Ruth Stephan en Rudolf Platte

Pittige muziek en pittige meisjes in een hoogst vermakelijke film — een pakkend en amusant verhaal gekruid met talrijke bekende schlagers.

Alle leeftijden

Plaatsbespreken: Aan de kassa zaterdag v.a. 6.30 u. zondag vanaf 5 uur. Tel. 503

Fietsen is gezond en goedkoop!

Dames- of herenrijwielen reeds vanaf **f 130,-**
Sportfietsen . . . . . „ „ **f 152,-**
Alles met volle garantie en geheel compleet.
★ ★ ★
Pieter van den Brandt
Baroniestraat 48, Boxtel

BELANGRIJK

Vrijstelling militaire dienstplicht, herhalingsoefeningen, landbouwverlof enz.

Vraag lijst van zeer vele geslaagden door onze hulp en wendt U vrijblijvend in vertrouwen tot ons. Het is vanzelfsprekend, dat wij na afwijzing ook Uw zaak mondeling verdedigen bij beroepscolleges enz Vele verzoeken, die ons werden gedaan, doch waarvan wij gee n kans van slagen aanwezig achtten, zijn door ons zelf met beslistheid afgewezen en daardoor hebben wij het vertrouwen gewonnen.

Bemiddelingsbureau
C. J. J. WOLTERS - Bennekom
Wij hebben geen bijkantoren
★
Wij houden zitting: Woensdagmorgen 23 april a.s. tussen 11 en 14 uur in „SUISSE" Markt 61 te 's Hertogenbosch.
U kunt daar rustig met ons spreken, geheel vrijblijvend.

Koop KAROSI-Loten

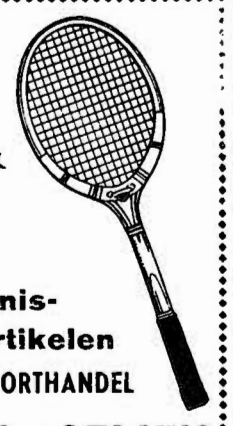

Tennis-artikelen
SPORTHANDEL
J. A. GEMEN
STATIONSTRAAT 14
BOXTEL – TEL. 296

Wegens huwelijk is onze zaak **a.s. dinsdag**
GESLOTEN
Jac. Ghijsens
Stationstraat 102

DIRECT VAN FABRIEK met kleine schoonheidsfoutjes, gloednieuwe snelwasmachines en centrifuges ƒ 155,—; langzaamwassers ƒ 259,—; electr. naaimachines ƒ 249,—; stofzuigers met ƒ 25,— korting of electr. koffiemolen cadeau. Schrift. gar., desgew. afbet. **Fabrieksagent: v. Rijckevorsel v. Kessellaan 68, Den Bosch, Tel. 04100—4708.**

HOLLANDIA TRICO
Van ijzersterke Perugarens, nergens „trekkend" en met de ideale Hollandia J-sluiting!
Elastisch boord. Hollandia ondergoed voor vaders vanaf **f 4.90**, voor zoons vanaf **f 2.70** (kl. stijging per maat).
ondergoed van de bovenste plank!

VOOR BOXTEL EN OMSTRAKEN
ALLEEN
In den Ooievaar
FA. A. P. v. d. BOOMEN-RESINK
STATIONSTRAAT 43 – BOXTEL

Reclame-Voordeel-Reclame

De Kwaliteits-slagers bieden U 't beste uit 't beste, tegen de laagste prijzen.
Kwaliteits-vlees is krachtig en gezond.
Overal ter wereld wordt vlees gegeten, maar vlees bij Uw Kwaliteits-slager gekocht, is lekkerder, fijner en beter dan waar ook.

Bovendien Weekreclame

Vrijdag en zaterdag
500 gram botermalse VARKENSLAPPEN voor . . . **f 2.55**
500 gram POULET voor 'n geurige soep . . . . . **f 1.60**

Ons Kwaliteits-Lunchpakket:
Ongelooflijk fijn van smaak
100 gram BACON
150 gram BOTERHAMWORST } **f 1.–**

Steeds meer gevraagde: DAGAANBIEDINGEN
Dinsdag 22 april: 500 gr. SPEKLAPPEN (verlaagde prijs) **f 1.20**
Woensdag 23 april: 500 gr. GEHAKT . . . . . **f 1.55**
Donderdag 24 april: 500 gr. HALSCOTELETTEN . **f 1.65**

Op die dagen als **EXTRA** aanbieding
150 gram ONTBIJTSPEK voor slechts **f 0.58**

Wordt ook klant bij de Kwaliteits-slagers

Van Nistelrooij	Raaijmakers	Schuurmans
Th. Eltink	De Windt	Van Meersbergen
N.C.B.-Winkel	Aug. v. Breugel	Van Griensven

v.H.v. week-end koopje
poplin heren pyama's

pantalon met brede elastische boord, ruim model en verkrijgbaar in vele kleuren, normale prijs . . . . . **f 14.95**

alléén vrijdag en zaterdag 18 en 19 april

f 12.50

Van Hout Ververqaard
VOOR KWALITEIT VERMAARD

MOLENSTRAAT 1 - BOXTEL - TEL. 319

Brabants Centrum

Terloops...

★ Waar onze Boxtelse vaders en moeders vroeger verstoppertje speelden of zandkastelen bouwden dreunt onze jeugd thans het alfabet en de rekentafels op. Dat is op de Selissenwal: eens 'n heerlijke brok natuurschoon, thans 'n moderne nieuwe woonwijk. Kinderen ziet men er echter nog meer dan vroeger. De lagere school puilt nu al uit. In september zullen de kleuters er al geen plaats meer kunnen krijgen. Zelfs voor de overige jeugd komt men dan al een leslokaal te kort. Daarom moet er met spoed 'n tweede school verrijzen, die volgend jaar september als meisjes- en kleuterschool in gebruik dient te kunnen worden genomen. Weer spoedig daarna zal er nog een kleuterschool apart gebouwd behoren te worden. En wie weet moeten we dan niet wéér aan het tellen, omdat het 900 woningen grote uitbreidingsplan Selissenwal dan nagenoeg volgebouwd zal zijn. En als daar de jeugd gaat uitvliegen..... ★ De jeugd vliegt uit..... Dezer dagen ontdekte men bij Garage Nivo, dat pogingen in het werk waren gesteld een auto te stelen. Op de Bosscheweg (bij de Mgr. Wilmerstr. ontdekte men 'n zo goed als nieuwe bromfiets. Bij Wasserij Giesbers ontdekte men dat 'snachts de buitendeur was los gewrikt. En na al deze min of meer raadselachtige ontdekkingen deed de gemeentepolitie van Boxtel een alles verklarende ontdekking. Men trof in de boerderij van v. d. Eerden twee jeugdige personen aan, de 17-jarige J. J. en de 18-jarige J. v. d. W. uit Eindhoven, die in het stro eindelijk rust hadden gevonden na hun vermoeiende avonturen. Die avonturen bestonden uit een „kraakje" in hun eigen woonplaats, de diefstal van een bromfiets in Vught, poging tot diefstal van een auto in Boxtel en..... het zoeken naar een goed onderdak. Wel, daarvoor heeft de politie in het belang van de benadeelde gemeenschap en in het belang van de veelbelovende knapen voor gezorgd. Het nieuwe „tehuis" is hun trouwens niet vreemd. Zij vertoefden er er al eens eerder. ★ Van geheel andere aard was 't bezoek, dat de goegemeente van Esch vorige week vrijdag te verwerken kreeg: 'n paar honderd deelnemers aan de Pax-Christi-voettocht. De Essche gemeenschap toonde zich de gastvrijheid zelf tegenover deze jonge mensen, die zich enkele dagen lang als vrome paria's-van-de-weg bijeen geschaard hadden. Er was geurige snert, geboden door de volijverige Essche bevolking en verorberd door de vermoeide pelgrims. De kennismaking kwam vlot tot stand en groeide uit tot een verbroederingsfeest, dat zijn hoogtepunt vond in een spontane rondedans, waaraan niemand minder dan Mgr. Bekkers deelnam. ★ Iedere raadsvergadering heeft zijn „bont politiek allerlei", zo ook de vorige week vrijdag gehouden zitting van de Boxtelse vroedschap. Wij stippen daaruit aan, dat, nu de Nieuwstraat en Schiindelsedijk, inclusief brug, vernieuwd zijn, ten spoedigste weer een busverbinding Boxtel—'s-Hertogenbosch via Gemonde tot stand gebracht zal worden, zulks vooral ten gerieve van de Gemondenaren. ★ En in diezelfde raadsvergadering vernamen wij, dat de plannen voor de verbreding van wegdek en trottoir in de Clarissenstraat (nabij de Koppel) en in de Stationstraat (vanaf de Breukelsestraat tot het Stationsplein) nog altijd in het gemeentelijke bestuursvat zitten. En wat daarin zit verzuurt niet, zelfs niet onder de spoedig te verwachten politieke temperatuurschommelingen. ★ Uit de Boxtelsche Courant van 25 jaar geleden: „De Burgemeester van Boxtel vestigt de aandacht der ingezetenen op de bepalingen der verordening betreffende voorkoming van drankmisbruik bij verkiezingen, luidende als volgt: Op dagen dat binnen de gemeente Boxtel eene stemming wordt gehouden voor de Tweede Kamer der Staten Generaal, voor de Provinciale Staten of voor den Gemeenteraad, zijn de houders van voor het publiek toegankelijke localiteiten, waarin vergunning enz. enz., verplicht zorg te dragen dat die localiteiten, alsmede de open aanhoorigheden van het huis, waarin zich de localiteiten bevinden, van des voormiddags acht tot des namiddags vijf uur gesloten zijn".

(21 April 1933).

Op een „mannenhoofd" hoort een „mannenbril" daarvoor naar
VAN LANGEN
STATIONSSTRAAT 62 - BOXTEL
OPTIEK

Liempde verwacht 50.000 bezoekers

Liempde is momenteel vol bedrijvigheid. Donderdag 8 mei a.s. verwacht men n.l. op het fraaie landgoed „Velder" niet minder dan 50.000 gasten.

Op die datum wordt de jaarlijkse Werktuigendag gehouden van de Tuinbouwbond N.C.B. en deze is ditmaal groter dan ooit tevoren. Het aantal tractoren, machines en werktuigen dat voor de demonstraties werd aangemeld, is ongekend groot. De 20 hectare demonstratieterrein waarover het landgoed „Velder" beschikt, zijn nauwelijks voldoende om aan alle machines plaats te bieden.

De Werktuigendag is momenteel de grootste demonstratie van land- en tuinbouwmachines in Nederland. De dag is bij de boeren en tuinders zeer in trek, omdat zij er de machines kunnen zien werken, hetgeen op een tentoonstelling of landbouwbeurs niet het geval is. Juist tijdens de demonstraties is het goed mogelijk om een inzicht te krijgen in de prestaties van de machines en een goede vergelijking te maken tussen de verschillende merken en typen.

Als nieuwigheid zal dit jaar gedemonstreerd worden met een SPITMACHINE van Nederlands fabrikaat, die door Wageningse deskundigen een goede toekomst wordt voorspeld.

Uitgebreide voorzorgen worden getroffen om te voorkomen dat het snelverkeer op de weg Boxtel—Eindhoven wordt ontwricht, zoals vorig jaar reeds dreigde te gebeuren.

De bezoekers, die van heinde en ver komen, kunnen hun auto's stallen op ruime parkeerterreinen, terwijl voor treinreizigers vanaf het station Boxtel een pendeldienst met autobussen wordt onderhouden. Op deze wijze hoopt men de 50.000 bezoekers (ongeveer te vergelijken met het bezoek aan een interlandvoetbalwedstrijd) binnen 1½ uur op het demonstratieterrein te hebben.

Het landgoed „Velder" is als demonstratieterrein uitnemend geschikt omdat bouwland, grasland en boomgaard aanwezig zijn en alle percelen door schaduwrijke lanen met elkaar zijn verbonden.

De voortgaande mechanisatie van de landbouw zal ongetwijfeld vele bezoekers uit alle delen van Nederland naar Liempde trekken, waar zij de nieuwste en beste machines voor hun bedrijf aan het werk kunnen zien.

Vergeelde geschiedenis

„Nieuws uit de krant van 25 jaar geleden:

■ **Minister Verschuur over de ernst der tijden.** — Dinsdagavond was het Minister Verschuur, die een verkiezings-radiorede hield. Wie had zich een crisis kunnen denken zoo algemeen, zoo verwoestend, die heel de wereld heeft aangegrepen, tal van landen den afgrond nabij voert, met dertig millioen werklozen? Ook de regering had ze niet zóó verwacht. In ons is iets stuk geslagen. We zijn nu niet zoo trotsch meer op onzen toren van Babel. We zijn allen economen geworden. 's Ministers papiermand ligt vol gratis adviezen hem toegezonden, waarbij alleen vergeten is, dat de crisis een wereldverschijnsel is, dat door één land niet kan worden opgelost.

■ **Steunverlening en ziekengelduitkeering.** — Op de uitkeeringen, welke steuntrekkende werklozen ontvangen, worden de inkomsten van inwonende gezinsleden, uit arbeid verkregen, voor 2/3 en niet uit arbeid verkregen, ten volle in mindering gebracht. De minister heeft nu volgens de N.R.Ct. bepaald, dat diezelfde aftrek in het vervolg ook zal gelden voor uitkeeringen krachtens de Ziektewet. Van de ziekengelduitkeering, welke een inwonend gezinslid ontvangt, zal 2/3 deel op de uitkeering van den steuntrekkende in mindering worden gebracht.

■ **Duitsche besprekingen met het Vaticaan.** — De te Rome aangekomen vicekanselier Von Papen voert ten Vaticane zeer gewichtige onderhandelingen betreffende de positie der Duitsche katholieken tegenover het nationaal-socialisme. De onderhandelingen zullen vermoedelijk verscheidene dagen duren. Het Vaticaan houdt vast, aldus wordt aan de Maasb. gemeld, aan de besluiten van het Duitsche episcopaat.

■ **De katholieken in Duitschland en de Hitler-dictatuur.** — De „Germania" brengt in haar morgeneditie den volgenden, door het Katholiek Verbond van Academici aan de Kath. Academici van Duitschland gerichten oproep: Het zou noodlottig zijn en niet te verantwoorden, wanneer de Katholieke intellectueelen zich niet realiseren, dat wij sinds de laatste weken in een nieuwe politiek-sociale phase en daarmee voor een taak van geweldige afmeting staan. Wij roepen evenals in de dagen van de tragische ineenzinking van ons volk in het jaar 1918, ook op dit keerpunt der Duitsche geschiedenis den Katholieken intellectueelen het woord van den apostel der volken toe: „Broeder, het is tijd om uit den slaap op te staan".

■ **Gelijkgericht bestuur in de Duitsche landen.** — Het streven der Duitsche Rijksregering om het bestuur der verschillende landen zooveel mogelijk in overeenstemming te brengen met de wijze, waarop in het Rijk het bewind wordt gevoerd, zal opnieuw tot uiting komen in een wet, welke Vrijdagmiddag in het Rijkskabinet werd besproken en goedgekeurd. Deze wet beoogt op eenvoudige en logische wijze de veelheid van regeringen in het kader te brengen van één uniforme nationale politiek.

BOXTEL - STATIONSTRAAT 13-15. TEL. 498

Maak keuze uit onze nieuwe collectie
Heren- en Jongenscostuums
Wollen en katoenen
Regenjassen, Sportcolberts
Broeken (ook terlenca)
Overhemden, Zelfbinders
Leren kleding
VERSPAANDONK
Rechterstraat 25

Noteert U even? Tel. 610 voor slachthaantjes

MAX FACTOR'S BANISH verdrijft roos en hoofdjeuk!

Gebruik dit nieuwe probate middel, dat in 97,3 % van ernstige proefgevallen een succes bleek te zijn.
Jo van Grinsven-van Summeren
Markt 15 Tel. 620
Boxtel

'n ZEER VERZORGDE COLLECTIE !
★

Horloges onze Specialiteit

in: GOUD DOUBLEE STAAL
★
Onze horloges met volle garantie.
2 jaar verzekerd tegen verlies en diefstal.
Voor Sieraden en Uurwerken
fa A. v. VLERKEN
Kruisstraat 10 Juwelier - Horloger

Namens onze Tafeltennisvereniging „Advance" danken wij
★ de Eerwaarde Fraters van Huize De la Salle voor het beschikbaar stellen van de ruime speelzaal;
★ de Boxtelse Winkeliers en ondernemingen voor de fraaie prijzen;
★ de Donateurs voor hun sympathieke hulp, waardoor ook dit jaar de Boxtelse Tafeltennis-Kampioenschappen een groot succes werden.
H. v. Berkel, voorz.
Th. v. Zogchel, secr.
C. v. d. Laak, penningm.

Zaterdag 19 april
RIKAVOND
(t.b.v. de Biljartclub)
Café v. d. Steen
Liempde — Aanvang 8 uur
1e prijs f 15,—

Vrijdag 18 april
RIKKEN
in Café v. d. Meijden
Fellenoord 6
● Prachtige prijzen. ●
Extra serieprijs!

RIKKEN RIKKEN
A.S. ZATERDAG
Groot RIKCONCOURS
Café Huijberts
FELLENOORD
Aanvang 8 uur

A.s. zondag 20 april
Groot Rikconcours
in Café van Trigt
t.b.v. Biljartclub Groene Pommerans
Prachtige prijzen
Aanvang 8 uur

Zaterdag 19 april
Rikavond
in Café L. DANKERS
STATIONSPLEIN
Waardebonnen als prijzen

DANSEN
zondag 20 april
van 5 tot 10 uur in zaal „Amicitia"
Wed. J. van Kaathoven
Nieuwstraat 23 - LIEMPDE
Telefoon 253

De mens bedreigd door onzichtbare wezens

Schimmels, bacteriën en virussen spelen hun vernietigingsspel.

Laten wij niet zo dom zijn te menen, dat wij slechts omringd worden door dat wat wij met eigen ogen kunnen aanschouwen, want dan komen wij bedrogen uit. Om ons heen leven werelden van wezens, waarbij er zijn, die wij nauwelijks met onze modernste hulpmiddelen kunnen zien.

Zij zijn ongelooflijk klein en hun afmetingen moeten in miljoenste delen van millimeters worden uitgedrukt. Zij doen hun werk zonder dat wij dit kunnen zien, doch we bemerken wel de resultaten. Wij zullen eens een kijkje nemen in die wereld van dat uiterst kleine, maar o zo belangrijke.

NUTTIGE PLANTEN.

Om te beginnen hebben we de schimmels, u kent ze wel, die een grijze of groenachtige aanslag veroorzaken op brood, kaas, oude schoenen en dergelijke. Bij vergroting constateren we, dat deze aanslag uit een draderige massa bestaat, allemaal plantjes, die zich door middel van sporen voortplanten.

Het is heel merkwaardig met deze schimmels, zij kunnen voor de mens funest zijn, maar ook zeer nuttig. Voor het eerste behoeven we slechts te denken aan het feit wat schimmel allemaal kan bederven, en welke ziekten zij aan onze bomen kan bezorgen, zoals iepziekte enzovoort, maar anderzijds kan de schimmel ook nuttig zijn en we behoeven hierbij maar te wijzen op het feit, dat gist een schimmel is en hoeveel nut hebben we daar niet van.

De schimmel op de druif is ook oorzaak van de gisting, waardoor wijn ontstaat en zo zouden er nog meer voorbeelden op te noemen zijn, zoals het zo beroemde geneesmiddel penicilline, dat ook aan schimmel zijn ontstaan dankt.

BACTERIEN.

Bij het woordje bacteriën zal men de wenkbrauwen fronsen want zijn bacteriën niet onze grootste belagers? Toch mogen we van de bacterie niet alleen kwaad vermelden, want in de landbouw zou men de bacterie niet graag missen.

Deze kleine wezens zijn het, die in belangrijke mate meewerken aan de kringloop van de stof en daarmee de bodem voorzien van stoffen die nodig zijn om het nieuwe organisme, planten bijvoorbeeld, te doen groeien.

Meer bekend bij de meesten is de bacterie als de onzichtbare vijand, die ons bedreigd met de gemeenste ziekten.

Toch valt dit nog wel mee, want van de duizenden soorten bacteriën die in de natuur voorkomen is er slechts een dertigtal gevaarlijk voor de mens, dat zijn de ziekteverwekkende bacteriën.

De bacteriën komen in verschillende vormen voor: als staafje en dan worden ze bacillen genoemd; rond, dan heten ze coccen; vibrionen zijn kort en enigszins gekromd terwijl spirillen lang en spiraalvormig zijn.

EEN BURGEROORLOG.

Bezitten wij een gezond lichaam, dan levert dit zelf tegenstoffen, wanneer wij met bacteriën zijn besmet en in ons lichaam wordt een complete oorlog gevoerd van de ergste soort, waarvan wij niets zien, doch waarvan de gevolgen bemerkbaar zijn in minimaal een onprettig gevoel van niet wel zijn en maximaal in werkelijk ziek zijn met hoge koortsen.

Gelukkig zijn er bestrijdingsmiddelen, die de medicus als hulptroepen voor onze natuurlijke afweerstoffen kan aanvoeren: poeders, pillen, drankjes en inspuitingen, we hebben er allemaal wel eens kennis mee gemaakt.

Er is een tijd geweest, dat men dacht dat men elke ziekte aan een bacterie kon toeschrijven, maar dat is voorbij. Men heeft ontdekt dat er nog andere ziekteverwekkers zijn en wel virussen, uiterst kleine organismen, waarbij vergeleken bacteriën reuzen zijn. Ze zijn zo klein dat men als gevolg daarvan nog geen behoorlijke studie van ze heeft kunnen maken en men het er zelfs nog niet over eens is, of het virus wel een levend organisme is.

Toch is onze moderne medische wetenschap gelukkig zover gevorderd, dat zij kans ziet het grootste deel van alle ziekten met succes te bestrijden.

(Nadruk verboden).

Inenting tegen pokken

Op woensdag 23 april a.s. bestaat er gelegenheid tot kosteloze inenting tegen pokken in het ziekenhuis „Duinendaal", alhier, van 4.— uur tot 4.30 uur namiddag.

De contrôle op deze inenting zal plaats hebben op DONDERDAG 1 mei daaraanvolgende eveneens in het ziekeuhuis van 4.— uur tot 4.30 uur namiddag.

Dringend wordt verzocht beide keren de inentingskaart, of bij gebreke daarvan, het trouwboekje mede te brengen.

In verband met de inenting tegen polio wordt er met nadruk op gewezen, dat alleen zij, die een kennisgeving betreffende deze inenting tegen pokken hebben ontvangen, worden verwacht.

De Burgemeester van Boxtel,
Dr. M. A. M. van Helvoort

Rijksaanmeldingskantoor emigratie

Het Gewestelijk Arbeidsbureau organiseert een voorlichtingsbijeenkomst over CANADA op woensdag 23 april a.s. in het restaurant „COSMOPOLIET", Snellestraat 49 te 's-Hertogenbosch.

Aanvang 8 uur precies. Films.

Gelegenheid tot het stellen van vragen.

Kantooruren van het Gewestelijk Arbeidsbureau te 's-Hertogenbosch: dinsdag t/m vrijdag van half 9 tot half 1 en van 2 tot half 6; des zaterdags van half 9 tot half 1 en elke maandagavond van half 7 tot half 10.

Trouwringen H.D.Z.

Alle maten en gewichten voorradig

Ook in extra breed

F. P. v. LANGEN, Stationstraat 62

Door omstandigheden zijn wij tot onze spijt niet in de gelegenheid om Uw bestelling op tijd thuis te bezorgen. Kom s.v.p. afhalen en U zult minder betalen.

Ons reclame voordeel

500 gram POULET . . . . . f 1,50
500 gram zeer mals RUNDBRAADVLEES . . f 2,50
500 gram VERSE VARKENSWORST . . . f 1,60

Dinsdag MAGER SPEK 500 gram **f 1,18**
Woensdag GEHAKT 500 gram **f 1,50**

Ons voordelig lunchpakket van 300 gram

150 gram VARKENSWORST } Samen
150 gram GEKOOKTE HAM } f 1,50

Fr. Baaijens-Frunt
Baroniestraat 99

Te koop

Een partij café-stoelen en tafels; klok, kleine en grote melkkan.

Alles moet weg!

H. M. NOOTEN
van Salmstraat 4

REPARATIES
KUNSTGEBITTEN
Sneller, beter en . . . goedkoper
C. HULSKEN
Stationstraat 8 - Boxtel

TE KOOP nog enkele
houten schotten
bij **TH. v. d. AKER**
Nieuwstraat 180 b

A.S. MAANDAG 21 APRIL
WEGENS HUWELIJK
gesloten
SLAGERIJ CLERCX

Boekbinderij
W. F. v. Roosmalen & Zn
Wij binden voor U in:
Kath. Illustratie
Panorama
Revue
Margriet
Libelle
Beatrijs
Okkie
Sjors
Kleuterblaadje
Taptoe enz.
Ook diverse maandbladen tijdschriften en kantoorboeken
v. Hornstraat 7, Tel. 241

Het giro-nummer van de nieuwe parochie is
469672
t.n.v. H. de Beer pr.
Oisterwijk.

VéGé

Véél goedkoper!

★

Bij iedere fles VéGé-slaolie
(168 cent met 34 geldzegels)
Een literfles Goud-azijn *(van 42 cent)*
gratis!

★

Bij *iedere 250 gram* **chocolade-hagelslag**
(75 cent met 15 geldzegels)
Een pak VéGé-beschuit
van 29 **voor 10 cent met 2 geldzegels**

★

250 gram boterhamworst
59 cent met 12 geldzegels

10% VéGé 10%

Nu extra voordeel dank zij Europese VéGé Unie. Er zijn ook VéGé-winkels in België, Frankrijk, Duitsland, Saargebied, Luxemburg, Zwitserland.

E.H.B.O.-werk onmisbaar!

Deze week vragen wij uw steun

Gedenk de **PLEISTERACTIE**

Opbrengst geheel t.b.v. de plaatselijke vereniging.

SPORTNIEUWS

R.K.S.V. „Boxtel".

J.l. zondag kwam kwam alleen Boxtel 3 in de competitie uit. Het derde elftal verdedigde daarbij op eigen terrein zijn kampioenskansen tegen Irene 3 uit Gemonde. Het treffen resulteerde in een 4—1 overwinning voor de thuisclub.

Voor a.s. zondag staan de volgende wedstrijden op het programma:

Boxtel 1—Vlissingen 1	half 3
Boxtel 2—DVG 1	12 uur
ODC 4—Boxtel 3	12 uur

Het Boxtelse voetbalpubliek krijgt a.s. zondag de gelegenheid kennis te maken met een in onze plaats nog geheel onbekende ploeg, n.l. Vlissingen. Van deze tegenstander, die reeds jaren een der meest prominente amateurclubs van Nederland is en eerst dit seizoen een wat bescheidener positie inneemt, werd in Zeeland op het nippertje gewonnen door Boxtel. Zou men daarin ook nu slagen, dan ligt voor Boxtel nog een mooie stijging op de ranglijst in het verschiet.

In elk geval een interessant voetbalduel.

JEUGDVOETBAL.

Programma voor a.s. zaterdag:

Boxtel 5—TOP 6	4 uur
Boxtel 6—Rhode 6	3 uur
Wilh. 9—Boxtel 7	half 4
Vertrek per fiets om half 3 vanaf het Jeugdhuis.	
Schijndel 10—Boxtel 10	half 3
Vertrek per fiets om half 2 vanaf het Jeugdhuis.	
Boxtel 9—Irene 3	2 uur

Uitslagen van j.l. zaterdag en zondag gespeelde wedstrijden:

Boxtel 5—Rhode 5	12—0
Schijndel 6—Boxtel 6	3—1
Schijndel 7—Boxtel 7	3—0
Boxtel 10—Rhode 8	0—6
Rhode 9—Boxtel 9	0—7
ODC 6—Boxtel 6	0—0
Boxtel 9—ODC 10	3—0

K.S.V. „O.D.C."

JEUGDVOETBAL.

RKVVN 3—ODC 6	1—3
UDI 7—ODC 7	5—1
ODC 8—TGG 4.	TGG niet opgekomen
ODC 9—Schijndel 10	4—7
ODC 10—Schijndel 9	0—10

Uitslagen van j.l. zondag:

ODC 6—Boxtel 6	0—0
Boxtel 9—ODC 10	3—0

Programma voor a.s. zaterdag:

ODC 5 Conc. SVD 6	3.30 uur
ODC 6—WEC 3	2.30 uur
Rhode 9—ODC 9	
Vertrek om 2 uur per fiets bij het Postkantoor.	
Rhode 10—ODC 10	
Vertrek om 3 uur per fiets bij het Postkantoor.	

Irene-nieuws (Gemonde).

J.l. zondag speelde Irene thuis tegen BMC om de Toon Schröderbeker en wist zich door een 2—0 overwinning in de volgende ronde te plaatsen. Voor de rust werd er niet gescoord ondanks het feit dat Irene enkele mooie kansen kreeg. 10 minuten na de rust opende Th. v. d. Langenberg de score 1—0. Enkele minuten later was het A. v. Nistelrooy die de stand op 2—0 bracht. Hierin kwam geen wijziging meer.

A.s. zondag speelt Irene een zeer belangrijke wedstrijd n.l. tegen Rhode 2 in St. Oedenrode. Dit is voor Irene misschien wel de zwaarste wedstrijd van de competitie. Wint men deze wedstrijd dan houdt men de kampioenskansen volledig in eigen hand.

Derde Boxtelse wanteltocht.

Wandelaarsters en wandelaars, houdt zondag 13 juli vrij voor de derde Boxtelse wandelmars, die dit jaar wederom georganiseerd gaat worden door de Sport- en Ontspanningsvereniging van de Reserve-politie.

De voorbereidingen zijn reeds in volle gang en het parcours zal dit jaar weer leiden door de mooie omgeving van ons aan natuurschoon zo rijke Boxtel, terwijl men verder gaat wandelen door de nieuwe woonwijken waar men dan ook eens kan bekijken wat de laatste jaren in onze gemeente is gepresteerd.

De organisatoren vertrouwen er op dat steeds meer wandelliefhebbers zullen komen om te genieten van deze gezonde en mooie sport. Nu nog zonnig weer en een opgewekte stemming en het wordt voor geheel Boxtel een mooie dag.

Nadere gegevens volgen nog.

Voorlopig zondag 13 juli noteren in uw agenda of op de kalender, opdat deze datum zeker niet vergeten wordt.

Wielrennen.

J.l. zondag reden 11 renners van B.W.C. „De Sprinters" mede in de grote ronde van Schijndel. De Boxtelse renner H. Boeren reed wederom in de prijzen. Voor Willems, v. Beers, v. d. Velden en Leyten was het jammer, dat het pechduiveltje hen in de voorlaatste ronde kwam dwars zitten. Leyten reed de wedstrijd niettemin nog uit. Jammer jongens, a.s. zondag in Berlicum maar opnieuw met goede moed begonnen; eens komt ook jullie tijd. Veel succes! (Vertrek half 11).

—o—

Dames en heren leden, denkt aan de vergadering op donderdag 1 mei in het clublokaal (v. Run). Deze vergadering wordt speciaal belegd met het oog op de grote Ronde van Boxtel die B.W.C. „De Sprinters" op 15 mei (Hemelvaartsdag) dan voor de eerste maal organiseert.

Op dit sportevenement komen wij in dit blad nog nader terug.

R.K.W.S.V. „De Globetrotters".

Ondanks het koude weer is het wandelseizoen toch weer genaderd. Wij rekenen er op dat zondag 4 mei a.s. de zon heerlijk zal schijnen, want dan hopen we met onze vereniging deel te gaan nemen aan de Wandeltocht, uitgeschreven door de R.K. Wandelsportvereniging „De Vogelwijk" te Oss. We zullen daar heen gaan met vier groepen en wapperende vlaggen in top.

Het bestuur rekent er dan ook op dat de laatste trainingen door allen worden bezocht, opdat er 4 mei niemand thuis zal moeten blijven omdat men niet voldoende getraind is en daardoor het aantal kilometers niet zou kunnen volbrengen.

Verdere gegevens omtrent deze tocht volgen nog in dit blad en per circulaire.

Trainen: Senioren maandag 21 april te 19.00 uur.

Junioren zaterdag 19 april te 15.00 uur.

Alle traningen op de bekende plaats in het wandelpark.

Aspiranten donderdag 24 april om 16.45 uur.

Verder willen wij de Boxtelse wandelaars er op attent maken, dat op zaterdag 26 en zondag 27 april a.s. een wandeltocht wordt georganiseerd door de W.S.V. „De Kempen" te Oirschot.

De afstanden zijn daar 5, 10, 15 en 25 km en op zondag zelfs 40 km.

De starttijden zijn: zaterdag te 14.30 uur; zondag 40 km om 11.30 uur en de overigen om 13.00 uur.

T. V. Smash, Boxtel.

De Boxtelse lawntennisvereniging Smash zal dit seizoen met twee teams uitkomen in de competitie van K.N.L.T.B.

Het eerste team wordt geformeerd uit de volgende spelers en speelsters: de dames L. van Duren, T. van Griensven, en Mien Prince en de heren L. Bordat en J. en M. van Bragt.

Voor het tweede team zijn beschikbaar de dames N. van Duren, B. Linsen en Maria Prince en de heren J. van Erp, H. van Griensven, J. Keunen en J. Maas. Beide teams komen uit in de 5e klasse.

Het programma voor zondag 20 april luidt:

Smash Boxtel 1—Shaile III (Helmond)
Breda Sportpark IV—Smash Boxtel II.

Triton '55.

Maandag 21 april a.s. training van de wedstrijdploeg in het Sportfondsenbad te Eindhoven. Vertrek vanaf de Markt om kwart voor zeven. Kosten *f* 1,25 per persoon.

Uitslag verdwijnt door PUROL

BIOSCOOP

A.s. zaterdag en zondag zal in theater „De Ark" vertoond worden de film „Het eenvoudige meisje" (Das einfache Mädchen). Een der meest geslaagde en ook door het publiek enthousiast ontvangen films van de succesvolle actrice Caterina Valente is de film „Das einfache Mädchen", welke in vele plaatsen is geprolongeerd.

De toeschouwers zullen zich ongetwijfeld vermaken met de kostelijke verwikkelingen in deze film, in kleuren opgenomen in de fraaie natuur, afgewisseld met dans en verschillende tophits n.l. Tipitipitipso; Amedo, Bravo Catherina; Wenn in zwei Herzen die liebe fällt; Dich werd'ich nie vergessen; Frag'mich nie, was Heimweh ist. Alle leeftijden.

DENKSPORT

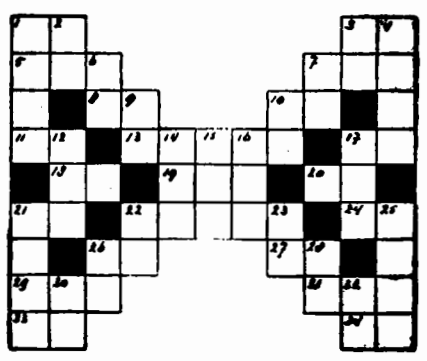

HORIZONTAAL: 1. de dato; 3. de lezer heil; 5. uitstapje; 7. hoofddeksel; 8. en anders; 10 het romeinse rijk; 11. stofmaat; 13. soort vereniging; 17. voorzetsel; 18. herkauwer; 19. koor; 20. de oudere; 21. heilige; 22. groet; 24. vogel; 26. familielid; 27. meisjesnaam; 29. bloeiwijze; 31. keukengerei; 33. lengtemaat; 34. naamloze vennootschap (fr.)

VERTICAAL: 1. telwoord; 2. dat is; 3. lidwoord (fr.) 4. menselijk geluid; 6. voorzetsel; 7. onmeetbaar getal; 9. waterhoogte; 10. file; 12. loterijbriefje; 14. vogel; 15. opstootje; 16. vogelverblijf; 17. zwaardvis; 21. deel van een boom; 22. uitroep; 23. deel van de bijbel; 25. meisjesnaam; 26. titel; 28. voorzetsel; 30. maanstand; 32. spil.

OPLOSSING VORIG KRUISWOORDRAADSEL:

HORIZONTAAL: 1. nok; 3. alp; 6. pop; 8. set; 10. lot; 11. sta; 12. een; 14. as; 16. er; 17. ga; 18. kleed; 19. eg; 20. pi; 21. ee; 23. roe; 25. aha; 26. ver; 28. tel; 30. les; 31. sla; 32. dar.

VERTICAAL: 1. nota; 2. op; 4. ls; 5. peer; 6. oo; 7. utrecht; 9. te; 10. leger; 13. neger; 15. ski; 16. ede; 20. pees; 22. ever; 24. ot; 27. es; 29. ll.; 30 la.

Brabants Centrum

Parochie-Agenda

Parochie St. Petrus, Boxtel.

Tweede zondag na Pasen.
20 april 1958.

ZONDAG: De HH. Missen zijn om half 7, kwart voor 8, 9 uur en om half 11 de Hoogmis. HALF 7 gel. H. Mis voor het geestelijk en tijdelijk welzijn van onze parochie en van onze parochianen; KWART VOOR 8 gel. H. Mis voor Antonetta v. d. Langenberg-Timmers vw. twee kleinkinderen; Maria-altaar gel. jrgt. voor Gerardus v. d. Oetelaar; 9 UUR gel. H. Mis voor Petrus Heerkens vw. zijn familie; Maria-altaar gel. H. Mis voor Adriana Elisabeth Zondag-Heesakkers, vw. verjaardag; H. Hart-altaar gel. jrgt. voor Cornelia v. d. Velden-van Weert; H. Bloedkapel gel. H. Mis voor Franciscus Pijnenburg vw. neven en nichten; HALF 11 Hoogmis als gez. jrgt. voor Adrianus v. d. Ven en Francisca v. d. Ven-v. d. Langenberg.

COLLECTE.

Vandaag is de eerste collecte voor onze eigen kerk; de tweede collecte is voor „DE KERKENBOUW IN ONS BISDOM". Beide collecten worden ten zeerste in de milddadigheid van de gelovigen aanbevolen. Gedenk vooral de tweede collecte, om zo te helpen voorzien in een grote nood van ons bisdom.

LOF.

Vandaag (zondag) en donderdag om 7 uur Lof met rozenhoedje; na het Lof wordt gezongen lied no. 27 en donderdag no. 37.

FEEST VAN ST. MARCUS.

A.s. vrijdag 25 april vieren we het feest van St. Marcus. Om half 7 is het processie voor de vruchten der aarde, waaronder de litanie van alle heiligen wordt gezongen. Wij verzoeken alle gelovigen aan deze processie deel te nemen.

Om pl.m. 7 uur wordt dan de H. Mis opgedragen.

OVERIGE AGENDA.

DOPEN: iedere dag van half 3 tot 3 uur; wij zouden onze gelovigen vriendelijk willen verzoeken een doop vooraf op de pastorie te komen melden.

BIECHTEN: zaterdag van half 3 tot 4 uur en van 6 tot half 8.

MARIA-CONGREGATIE: a.s. donderdag om half 8 in de kerk.

H. FAMILIE: a.s. vrijdag om 8 uur in de kerk.

MAANDAG: KWART VOOR 7 gez. mndst. voor Marinus Vissers; HALF 8 gel. H. Mis tot een bijzondere intentie; Maria-altaar gel. H. Mis voor Gerardina Vlaminkcx-Belt vw. de buurt; HALF 9 gez. mndst. voor Johannes Meulendijk; Maria-altaar gel. H. Mis voor Maria Mertens-v. d. Assum vw. haar verjaardag; 10 UUR gez. Huwelijksmis met assistentie.

DINSDAG: KWART VOOR 7 gel. H. Mis voor Elisabeth v. d. Struijk-van Mensvoort; HALF 8 gel. H. Mis voor Cornelia Maria v. Haeren-Bevers, te Nijmegen overl.; Maria-altaar gel. H. Mis voor Willibrord Grilis; H. Hart-altaar gel. mndst. voor Johanna v. d. Boer-v. d. Hoogen; HALF 9 gez. mndst. voor Elisabeth v. Cuijk-v. d. Meerakker.

WOENSDAG: FEEST VAN ST. JORIS, patroon van de verkenners. KW. VOOR 7 gez. H. Mis tot intentie van de St. Paulusgroep (volkszang: Volksmis I); HALF 8 gel. H. Mis voor Tiny v. d. Meijden vw. de fam. Verhoeven; Maria-altaar gel. jrgt. voor Jacobus van Drunen en Petronella v. d. Ven, de hsvr.; H. Hart-altaar gel. mndst. voor Barbara Blummel-Kluijtmans; HALF 9 gef. gez. H. Mis voor overl. fam. van Lieshout.

DONDERDAG: KWART VOOR 7 gel. H .Mis voor Theodora Verhoeven-Timmermans; HALF 8 gel. jrgt. voor Johannes v. d. Pas; Maria-altaar gel. jrgt. voor Petronella v. Drunen; H. Hart-altaar gel. mndst. voor Maria Clercx; HALF 9 gef .gez. H. Mis voor de overl. fam. v. Lieshout; Maria-altaar gel. jrgt. voor Willem Prick; HALF 10 gez. Huwelijksmis.

Hedenavond om 7 uur Lof met rozenhoedje; na het Lof lied no. 37.

Om half 8 Maria-Congregatie in de kerk.

VRIJDAG, FEESTDAG VAN ST. MARCUS, Evangelist. Na de processie, die om half 7 uittrekt, wordt om pl.m. 7 uur een H. Mis opgedragen als gez. mndst. voor Hendrikus v. Gerwen; om HALF 8 gel. H. Mis voor Marinus van Diessen en Cornelia Smulders; Maria-altaar gel. H. Mis voor Hendricus v. d. Petelaar vw. de verjaardag; H. Hart-altaar gel. jrgt. voor overl. ouders van Grinsven-v. Gestel; HALF 9 gez. mndst. voor Maria Clercx.

Hedenavond om 8 uur H. Familie.

ZATERDAG: KWART VOOR 7 gel. H. Mis voor Johanna Bogaers-v. d. Meerendonk; Maria-altaar gel. mndst. voor Petrus Martinus Verschuijten; HALF 8 gel. H. Mis voor Johannes Cornelis van Roij en Cornelia van Roij-Schalkx; Maria-altaar gel. H. Mis voor Johannes v. d. Bruggen vw. de H. Familie; H. Hart-altaar gel. H. Mis tot een bijzondere intentie ter ere van O. L. Vrouw van Lourdes; HALF 9 gez. mndst. voor Augustus Adam; HALF 10 Huwelijksmis.

Zijn voornemens een christelijk huwelijk aan te gaan volgens het gebruik van onze heilige Moeder de Kerk: Franciscus Janssen uit deze parochie en Antonetta van Weert, uit de par. van het H. Hart; Gerhard Willem Johan van Berkel en Wilhelmina Catharina Henrica van de Linden, beide uit deze parochie.

Dit is van hen de eerste afkondiging.

Gerardus Wilhelmus Philippus Jansen, uit Deventer (H. Leuinus) en Petronella Maria Theresia Spithoven, uit deze parochie; Johannes Cornelius Habraken, uit Schijndel (Boschweg) en Henrica Cornelia van Middegaal uit deze parochie; Karel Gerardus Margaretha van den Heuvel ,uit de par. van het H. Hart en Anne-Maria Henriëtte van Griensven, uit deze parochie.

Dit is van hen de tweede afkondiging.

Franciscus Henricus Maria Verheyen uit Tilburg en Catharina Adriana Ossenblok, uit deze parochie; Jacobus van Erkelens, uit de parochie van het H. Hart en Beartha Martien Pennings, uit deze parochie; Johannes Franciscus Adrianus Vos, uit Best (H. Antonius) en Hendrica Cornelia Eykemans, uit deze parochie; Lambertus Beekmans, uit de par. van het H. Hart en Allegonda Elisabeth Juliana Verheyden, uit deze parochie.

Dit is van hen de derde afkondiging.

Wii vermanen eenieder, die op de hoogte is van enig beletsel, dit ten spoedigste aan de pastoor bekend te maken.

Ook Spierpijn
en rheumatische pijnen
wrijft U weg met
DAMPO

Parochie H. Hart, Boxtel.

Tweede zondag na Pasen.
20 april 1958.

Vandaag gaat de eerste schaal „de stuiversschaal" voor de kerk: de tweede gaat voor de nieuwe parochiekerk in Boxtel.

Onder de HH. Missen van kw. voor zeven en acht uur is het algemene H. Communie voor de moeders en gehuwde vrouwen van onze parochie.

De HH. Missen van acht uur en kw. over negen in de kerk en van kwart voor negen in de Burcht zullen worden „geleid".

De Hoogmis is met volkszang (2de groep zangertjes).

Des avonds is het om zeven uur Lof met rozenhoedje voor de vervolgde kerk en het behoud van de vrede.

WOENSDAG is het de feestdag van St. Joris de Patroon van verkenners en welpen.

Avonturen van BIM en BAM

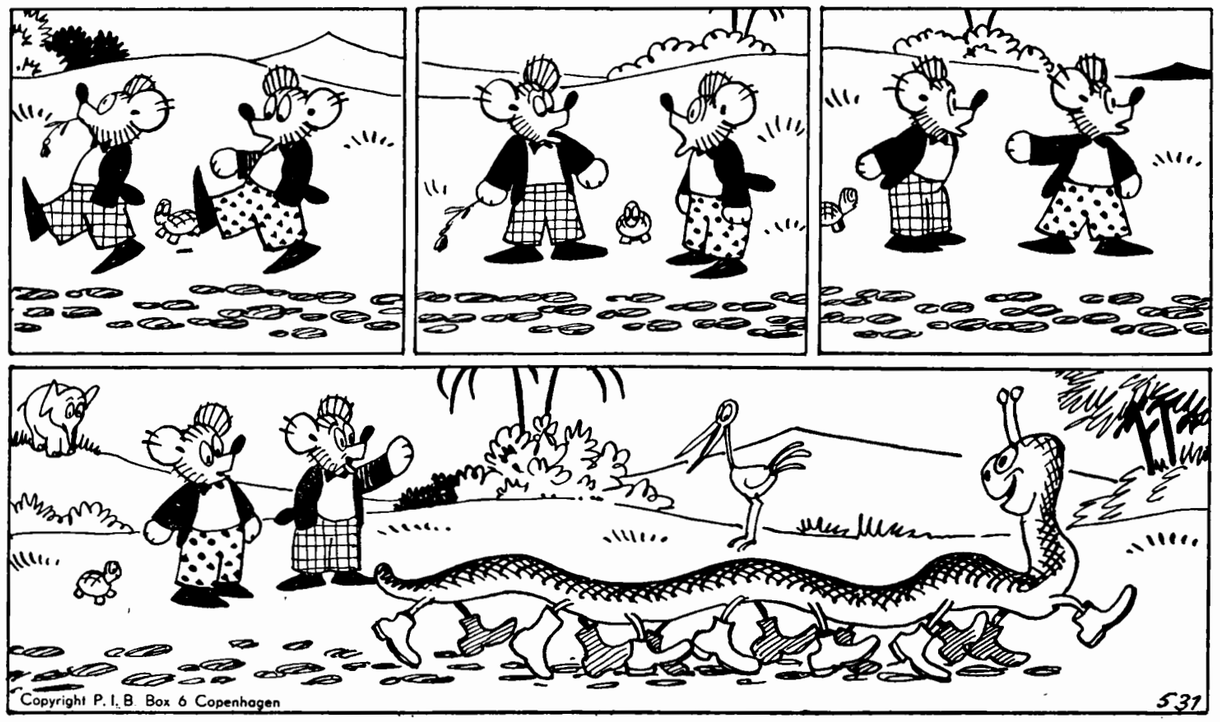

BIM EN BAM EN DE DUIZEND VOETSTAPPEN.

„Kijk", zegt Bim, „hoevele mensen
zijn hier pas voorbij gegaan,
wie zouden dat toch wel wezen?
'k zie hier zoveel stappen staan.
Is 't een regiment soldaten?
Ging een schoolklas hier voorbij?
Nee, ik kan er niks van snappen.
Heus, een raadsel is 't voor mij".

De twee beertjes staan te kijken
en ze vinden het niet pluis.
Plot'sling horen ze in de verte,
vele voeten, groot gedruis.
Bim en Bam staan dwaas te kijken
en hun ogen worden groot;
lachend wandelt langs hen henen:
Alexander Duizendpoot.

VRIJDAG is het de feestdag van St. Marcus. Na de HH. Missen zal de litanie van Allerheiligen worden gebeden.

Des avonds is het om acht uur H. Familie voor mannen in de Burcht-kapel.

ZONDAG: In de kerk: kwart voor 7 l.d. voor het geestelijk en tijdelijk welzijn der parochianen; 8 uur l.d. t.e.v. de H. Maagd Maria voor het behoud der kinderen; kwart over 9 l.d. voor overleden ouders (Hermes-Schüller); om half 11 HOOGMIS voor overl. vw. familie (Fr. Pijnenburg).

In de Burcht (kap. v .G.): half 8 l.d. voor overledene (Ant. Schalkx); kwart voor 9 l.d. voor Gerarda Vlaminkx-Belt vw. de buurt; 10 uur l.d. voor overledene (C. Voermans); 11 uur l.d. voor Andreas v. Etten-Nouwens vw. de buurt.

MAANDAG: 7 uur l.d. voor Piet Voets; zijaltaar l.j. voor Johanna de Werd-v. Lieshout; kw. voor 8 l.d. voor Hermina Prick-op de Laak; half 9 l.d. voor overleden Moeder.

In de Burcht: half 8 l.d. voor Adriana v. d. Ven v.w. haar verjaardag.

DINSDAG: 7 uur gef. gez. jrgt. voor Johannes v. Breugel, Petronella Daamen z.e. en eerw. broeder Theodorus de zoon; zijaltaar l.j. voor Johannes v. d. Meijden; kw. voor 8 l.d. voor Petrus Voets en Francyna Karssemakers; half 9 l.d. voor Johannes v. Erp-v. d. Loo; 10 uur pl. gez. Huwelijksmis.

In de Burcht: half 8 l. j. voor overl. familie v. Lieshout.

WOENSDAG: 7 uur l.d. voor Wilhelmina v. Oerle en overl. familie; zijaltaar l.d. voor levende leden broederschap St. Willibrord; kw. voor 8 l.j. voor Henrica v. d. Sande-v. d. Biggelaar; half 9 l.d. tot bijz. intentie.

In de Burcht: half 8 l. mndst. voor Adriana v. d. Broek-Willems.

DONDERDAG: 7 uur l.d. voor fam. Mestrom en Bergman; zijaltaar l.d. voor Jan de Leijer en Maria Fick z.e.; kw. voor 8 l. mndst. voor Gijsbertus v. d. Brand; half 9 gez. mndst. voor Antonius v. Haeren-Spierings; half 10 gez. Huwelijksmis.

In de Burcht: half 8 l. mndst. voor Henricus v. Liempd-v. d. Langenberg.

VRIJDAG: 7 uur l. mndst. voor Franciscus v. d. Brand-v. d. Heijden; zijaltaar l. mndst. voor Wilhelmina v. d. Sande; kw. voor 8 l. mndst. voor Johannes de Koning-Theulings; NEGEN UUR l. mndst. voor Arnoldus v. Dijk-Smits.

In de Burcht: half 8 l. mndst. voor Ida Maria Keda.

ZATERDAG: 7 uur l.j. voor Frans Baaijens en Johanna v. Kempen z.e.; zijaltaar l. mndst. voor Joannes Beaard-Jansen; kw. voor 8 l.j. voor Johannes v. Rooij en Cornelia v. Schaaijk; half 9 l. mndst. voor Martinus v. d. Staak.

In de Burcht: half 8 l. mndst. voor Theodora v. Kollenburg.

Parochie H. Lambertus, Gemonde

Tweede zondag na Pasen. 20 april 1958.

Zaterdagavond biechten als gewoon.

ZONDAG: HH. Missen: 7 uur voor Maria Verhagen-Schellekens vw. het H. Hart; half 9 voor Johanna Maria Steenbakkers-v. Griensven en Johanna de dochter; 10 uur voor de parochianen; 10.50 uur voor Jan Meulendijk met kaars, overleden in Boxtel; 7 uur Rozenhoedje, daarna gezangen, uitstelling van het Allerheiligste en Tantum Ergo.

MAANDAG: H. Anselmus: half 8 voor Sjaan v. d. Velden, overleden in Boxtel.

DINSDAG: half 8 voor Elisabeth Struik-van Mensvoort; half 10 Sacramentele Huwelijkssluiting van Johannes v. d. Struik en Francien v. d. Linden, gevolgd door H. Mis voor Bruid en Bruidegom, met H. Communie onder de H. Mis.

WOENSDAG: St. Joris: voor Francina v. d. Meerendonk-van Oorschot, overleden in Liempde.

DONDERDAG: H. Fidelis: half 8 v. Hendricus v. d. Schoot met kaars, overleden in Schijndel.

Om 9 uur Bijeenkomst van de Maria-Congregatie met algemene H. Mis en H. Communie.

Meebrengen: Medaille en Congregatieboekje.

VRIJDAG: H. Marcus: jrgt. voor Theodorus Pennings en Theodora Raaymakers.

ZATERDAG: Ter ere van O.L. Vrouw van Lourdes uit dankbaarheid.

In 't Klooster te 7 uur: maandag voor Sjaan v. d. Velden, overleden in Boxtel; woensdag voor Jan Meulendijk, overleden in Boxtel; vrijdag en zaterdag voor Antonetta v. d. Langenberg-Timmers van de kleinkinderen v. d. Tillaart.

MEDEDELINGEN.

1. Kindermis: dinsdag en donderdag.
2. Deze zondag Collecte voor eigen kerk en voor actie Kerkenbouw.
3. Schoonmaak der kerk wordt aanbevolen aan Maria Habraken en Dien van Oorschot.

Parochie H. Theresia, Boxtel.

Tweede zondag na Pasen. 20 april 1958.

ZONDAG 7 uur H. Mis voor het welzijn van de parochie; om half 9 jrgt. voor Harry van Dijk; om 10 uur de Hoogmis mndst. voor Gerarda Schellekens-Schalkx.

De eerste schaal is voor de eigen kerk en de tweede voor de Kerkenbouw in ons bisdom.

MAANDAG: om kwart voor 8 jrgt. voor Joh. Maas en Maria v. d. Langenberg de hsvr.

DINSDAG: om kwart voor 8 mndst. voor Cornelis v. Beers.

WOENSDAG: om kwart voor 8 H. Mis voor overleden moeder; om half 10 ontvangen het H. Sacrament van het huwelijk Henricus van de Wal en Felicia Kurstjens, waarna de H. Mis wordt opgedragen tot hun intentie.

DONDERDAG: om kwart voor 8 H. Mis voor overleden ouders Timmermans-van de Loo; om half 10 H. Mis tot bijzondere intentie.

VRIJDAG 25 april, feestdag van de H. Evangelist Marcus: om kwart voor 8 mndst. voor Petronella Oomen-Broers.

ZATERDAG: om kwart voor 8 mndst. voor Theodora v. Ingen-v. Rijzewijk, en aan het zijaltaar mndst. voor Adrianus van Esch.

Gelegenheid tot biechten:

Dagelijks voor de HH. Missen en zaterdagnamiddag van 6 tot 7 uur.

Katechismusles op school:

Klas 4: les 32.
Klas 5: les 40.
Klas 6 en 7: les 44 en eerste helft les 45.

Dames handen ruw of schraal
HAMEA-GELEI Tube 95 ct

Parochie St. Jan's Onthoofding, Liempde.

Tweede zondag na Pasen. 20 april 1958.

ZONDAG: half 7 l. mndst. voor Johanna Hendrik Scheutjens; 8 uur l.m. tot welzijn der parochie; 10 uur z.j. voor Wilhelmus v. d. Vleuten; om 3 uur het Lof.

MAANDAG: aanbiddingsdag voor onze parochie vw. de dioc. altijddurende aanbidding: 6 uur uitstelling van het Allerheiligste, waarbij door het Koor te zingen „Pangue lingua", gevogd door gezongen H. Mis voor de vruchten der aarde vw. het Dorp; half 8 l. mndst. voor Cornelis v. d. Boomen; 9 uur l.m. voor André v. Etten overleden te Boxtel; 's avonds om half 7 plechtig Lof en sluiting der aanbidding. De leden der Erewacht van het H. Sacrament zullen hun aanbiddingstijd vermeld vinden op een lijst achter in de kerk.

DINSDAG: half 7 z.m. voor Johanna Wenceslaus Willemsen-Branten overleden te Gennip; 7 uur l. mndst. voor Willem v. d. Langenberg; 8 uur l. mndst. voor Johanna Frans v. Beers.

WOENSDAG: half 7 z. mndst. voor Adrianus de Rooy; 7 uur l.m. vw. de K.A.V.; 8 uur l.m. voor Anna v. d. Broek.

DONDERDAG: half 7 z. mndst. voor Maria Josephus Schellekens; 7 uur l.m. voor de vruchten der aarde vw. de Vendelstraat; 8 uur l.m. voor de vruchten der aarde vw. Klein-hoekje.

VRIJDAG, feestdag van St. Marcus; daarom zal vóór de H. Mis van half 7 de litanie van Allerheiligen gezongen worden tot behoud van de vruchten der aarde; half 7 z.m. tot diezelfde intentie vw. Kerkeind; 7 uur l.j. voor Henricus v. Erp en Johanna de hsvr.; 8 uur l.j. voor Cornelia Leonardus van de Laar.

ZATERDAG: half 7 z.m. tot behoud van de vruchten der aarde vw. Hezelaar; 7 uur l.j. voor Adrianus van de Laar; 8 uur l.j. voor Frans v. Rooy.

ZONDAG: hlaf 7 l.j. voor Cornelia Jacq. v. Vlokhoven en Johan de zoon; 8 uur l.j. voor Adriana Frans v. Rooy; 10 uur de Hoogmis tot welzijn der parochie.

In de Kapel der Eerwaarde Zusters:

Maandag 7 uur l.m. voor Maria Josephus Schellekens als overleden lid: H. Bloed; dinsdag 7 uur l.m. voor Gerardina Cornelis v. Heerebeek; woensdag 7 uur l.m. voor Anna v. Zeeland vw. broers en zusters; donderdag 7 uur l.m. voor Michiel Braken vw. Tricot—Best; vrijdag 7 uur l.m. voor Maria Marinus Welvaarts; zaterdag 7 uur l.m. voor Hubertus de Beer; zondag 7 uur l.m. voor Arnoldus v. Kemenade.

30e Johanna Wenceslaus Willemsen-Branten te Gennip overleden; André v. Etten te Boxtel overleden.

GEDOOPT: Martina Adriana Maria Cornelia dochter van Antonius Bax-v. d. Velden; Anna Maria Petronella Cornelia dochter van Gijsbertus de Beer-v. Abeelen; Petronella Adriana Maria dochter van Christianus v. Gerwen-Spikmans.

Parochie H. Willibrordus, Esch.

Tweede zondag na Pasen. 20 april 1958.

HH. Missen om 7 uur, half 9 en om 10 uur Hoogmis. Tweede schaalcollecte voor de Kerkenbouw in ons Bisdom.

Na de middag om 3 uur Lof met rozenhoedje.

Vrijdag is het de feestdag van de H. Evangelist **Marcus**; op die dag wordt na de HH. Missen de **Litanie van alle Heiligen** gebeden om Gods zegen te vragen over de vruchten der aarde.

Dezer dagen zal de jaarlijkse **eieromgang** gehouden worden.

ZONDAG: 7 uur jrgt. voor Antonius van Rulo; half 9 H. Mis voor Jordanus Dieden; 10 uur Hoogmis voor de Parochie.

MAANDAG: 7 uur jrgt. voor Henricus v. d. Langenberg; 8 uur mndst. voor Petronella v. Brunschot-Denissen.

DINSDAG: 7 uur H. Mis voor Francisus Pijnenburg; 8 uur H. Mis tot een bijzondere intentie uit dankbaarheid.

WOENSDAG: 7 uur H. Mis voor Marinus van Rulo; 8 uur H. Mis voor overleden familie van Gerven.

DONDERDAG: 7 uur jrgt. voor Henricus Konings; 8 uur H. Mis voor Henricus van Vucht.

VRIJDAG: 7 uur H. Mis voor Theodorus Konings; 8 uur jrgt. voor Cornelis Timmermans.

ZATERDAG: 7 uur mndst. voor Johanna Maria v. Vessem-v. Beurden; 8 uur H. Mis voor Wilhelmina Konings.

St. Charles, Hal, Boxtel.

Tweede zondag na Pasen. 20 april 1958.

Vanmiddag om half 6 Lof met rozenhoedje.

Donderdag om 8 uur Lof.

Vrijdag, Feest van de H. Marcus, evangelist. Om 7 uur is de bidprocessie om God's zegen te vragen over de vruchten der aarde, daarna is de H. Mis. 's Avonds om 8 uur Lof.

Zaterdag om 8 uur Lof.

Onder de H.H. Missen is de schaalcollecte voor het onderhoud van de kapel, de 2e collecte is voor de kerkenbouw in ons bisdom.

ZONDAG: om 7 uur voor de Fam. v. d. Aker-de Visser; om half 9 voor Johanna de Greeff-van Exsel; om kwart voor 10 voor Cornelis van Lanschot.

MAANDAG: om kwart over 7 voor Wilhelmina van de Sande.

DINSDAG: om kwart over 7 voor Overleden Fam. Geertman-van Tuijl.

WOENSDAG: om kwart over 7 voor Johanna de Greeff-van Exsel.

DONDERDAG: om kwart over 7 voor Mevr. Henket-Windstosser.

VRIJDAG: na de bidprocessie: uit dankbaarheid.

ZATERDAG: om kwart over 7: tot zekere intentie.

Misdienaars om half 9: Gebrs. Dollevoet.

TRANSPLANTATIE VAN TANDEN EN KIEZEN.

Volgens Dr. Walter C. Guralnick, tandarts aan het ziekenhuis van Massachusetts en lector in de mondchirurgie aan de opleidingsschool voor tandartsen in Harvard, kunnen kiezen van de ene kant van de mond van een patiënt worden overgeplant om elders in de mond een open plek te vullen. Voor de transplantatie worden tanden of kiezen gebruikt die nog niet doorgebroken zijn — dus wel gevormd zijn, maar zich nog onder het tandvlees bevinden. Voorwaarde is natuurlijk dat de vorm of gedaante overeen moet stemmen met de plaats, waar de tand of kies geplaatst wordt. Tot dusver is bij transplantatie gebruik gemaakt van de eigen tanden of kiezen van de patiënt, maar volgens Dr. Guralnick staat theoretisch niets meer de oprichting van een „tandbank" in de weg, teneinde het mogelijk te maken zieke of uitgevallen tanden te vervangen door soortgelijke tanden van „donors".

14e JAARGANG No. 700 — 25 APRIL 1958

Brabant's Centrum

Redactie en Administratie :
MOLENSTRAAT 19
TELEF. 513 — GIRO 277703

VOORHEEN BOXTELSCHE COURANT

Abonnementsprijs f 1,95 per kwartaal (p. post f 2,00)
Advertentieprijs : 10 ct. p. kol. mm.
Bij contract speciale tarieven.
Kleine advertentiën 7 ct. per woord.

KATHOLIEK WEEKBLAD VOOR BOXTEL EN OMGEVING

STEDEN HEBBEN ZORGEN

Een grote stad heeft zijn eigen aantrekkelijkheid, zowel voor de mensen die er wonen, als voor de mensen die de stad bezoeken. Een stad leeft en trekt toeristen. Een stad heeft zijn voordelen, maar ook zijn nadelen. De ontkerstening, de afval van Christus heeft zich het sterkst in de stad voltrokken. In de stad vindt men schrijnender dan op het platteland luxe en sociale wantoestanden naast elkaar. De mens is er vaak eenzaam temidden van de grote huizenblokken. De zielzorg is er moeilijker. Daarom vraagt de Paus gedurende de meimaand het gebed voor de zielzorg in de grote steden.

Een stads-zielzorger zouden wij een bouwvak-arbeider van God kunnen noemen. Hij bouwt aan de stad Gods. Hij zal de stad niet alleen zien als de slechte stad, maar ook als de grote massa, die niemand tellen kan en die een voorafbeelding is van de hemel met zijn ontelbare menigten die leven voor God. Zijn ideaal is de stad te kerstenen.

Deze priesterlijke arbeid verwerkelijkt zich in vele vormen en op vele gebieden. De stad van God heeft vele wijken en buurten; dat zijn de parochies en voor de meeste katholieken is de eigen parochie nog steeds de meest reëele gestalte van de gemeenschap, die de Kerk is. Maar sinds jaren zijn er nog vele vormen van zielzorg en apostolaat ontstaan. Zij willen beantwoorden aan de noden van bepaalde groepen, die niet gelenigd kunnen worden in het parochie-verband. Denk aan het bedrijfsapostolaat, de zielzorg onder de studenten, zorg voor a-socialen, enzovoorts. Talloos zijn de manieren, waarop de „priester-bouwvakarbeider" de opbouw, de wederopbouw, de voltooiing van de stad Gods wil mogelijk maken.

Maar daar is dan toch op de eerste plaats het opbouwend getuigenis van zijn leven en zijn woord: het „stichtend" getuigenis, rechtstreeks en persoonlijk, van zijn geloof in Christus en de medemens.

Vraag in de meimaand om vele en goede zielzorgers in de steden.

„Hart van Jesus, zegen de zielzorg in de grote steden". (Missie-intentie: Geef dat in India het geestelijk leven niet minder bevorderd worde dan het materiële").

Plaatselijk Nieuws

Inzameling Huldeblijk Gouden Harmonieën.

Boxtel gaat grote trom roeren voor de jubilerende harmonieën.

In juni gaan Boxtels Harmonie en de R. K. Gildenbondsharmonie hun gouden bestaansfeest vieren. Dat zal op grootse wijze gebeuren: met officiële huldigingen, met jubileumconcerten, met kermisattracties, met amusementsprogramma's, en dat allemaal in het mooie park Molenwijk, dat zich voor die gelegenheid natuurlijk van haar schoonste zijde zal laten zien en waarin 's avonds waarschijnlijk zelfs een prachtige feestverlichting ontstoken zal worden. Maar de luister, waarmee men deze jubilea wil omgeven, zal zeker onvolledig zijn als daarin niet tevens de trots en de waardering van de Boxtelse bevolking jegens haar harmonieën tot uiting komt. Doch hierover behoeft men zich niet lang zorgen meer te maken, want Boxtel gaat in de komende week reeds de grote trom roeren voor de gouden muziekkorpsen. Er zal een inzameling worden gehouden om straks een huldeblijk van de Boxtelse gemeenschap te kunnen aanbieden. Slechts éénmaal zal een beroep op de Boxtelse ingezetenen worden gedaan, maar men is ervan overtuigd dat eenieder zóveel begrip heeft van de betekenis van onze harmonieën, zóveel sympathie met de Boxtelse en de Bonds en zóveel vrijgevigheid, dat dit éénmalige beroep ruim voldoende zal blijken te zijn. Moge dank zij eenieders loyale steun en medewerking dit vertrouwen van het organiserende Feestcomité niet beschaamd worden. In de komende dagen zal men de harmonieën telkens in andere gedeelten van onze gemeenten zien rondtrekken. De daarbij te beluisteren muzikale tonen moeten voor iedere Boxtelaar klaroenstoten zijn voor een denderende actie, die gevoerd gaat worden onder de leuze:

„Doe mee aan de actie voor het gouden jubilee!"

Radio-concert Boxtels Harmonie.

Boxtels Harmonie heeft van de KRO de vererende uitnodiging ontvangen om op zaterdag 3 mei op te treden in de rubriek „Musicerende Dilettanten", welke rubriek wordt uitgezonden 's middags van vijf voor drie tot kwart over drie.

BRABANTS CENTRUM
volgende week 1 dag later!

In verband met Koninginnedag zal Brabants Centrum volgende week niet op de normale tijd kunnen verschijnen. De abonnees zullen de krant ongeveer 1 dag later thuis bezorgd krijgen.

**
*

Berichten, verslagen e.d., die opgenomen moeten worden in dat nummer, dienen uiterlijk dinsdag in het bezit van de redactie te zijn.

Ook advertenties bezorgd men zo vroeg mogelijk bij de administratie.

Openstelling van winkels op nationale feestdagen.

Krachtens de voor de gemeente Boxtel geldende winkelsluitingsverordening is het de winkeliers toegestaan om hun zaken op Koninginnedag (30 april) en Bevrijdingsdag (5 mei) tot 's avonds 12 uur geopend te houden, indien hun dit wenselijk voorkomt.

—o—

In verband met Koninginnedag komt de dinsdagmiddagsluiting volgende week te vervallen.

P.T.T. op Koninginnedag en Bestrijdingsdag.

Op woensdag 30 april (Koninginnedag), is het postkantoor voor de postdienst gesloten.

De openstelling voor de telegraaf- en telefoondienst is als op zondag (van 8 tot 9 uur).

De postdiensten voor Esch, Gemonde en Liempde zijn alleen voor de telegraaf en telefoon geopend van 8 tot 9 uur.

Op maandag 5 mei a.s. (Bevrijdingsdag) zal normaal dienst worden verricht.

Donateursconcert Fanfare St. Arnoldus.

Fanfare St. Arnoldus geeft a.s. zondag in parochiehuis „Orion" te Lennisheuvel haar voorjaars-donateursconcert, waarbij het gezelschap voor het eerst tijdens een zaaluitvoering de nieuwe uniformen zal dragen.

Het concert wordt **uitsluitend de donateurs** aangeboden, als bewijs van erkentelijkheid.

Er wordt geen gelegenheid tot plaatsbespreken geboden. Men zorge dus op tijd te komen. Aanvang half 8.

Afscheid bij het Waterschap.

Wegens het bereiken van de pensioengerechtigde leeftijd, zal onze plaatsgenoot de heer P. J. Savelkouls, waterbouwkundige, op donderdag 1 mei a.s. het waterschap „Het Stroomgebied van de Dommel" vaarwel zeggen.

Dit afscheid zal aan deze hoofdambtenaar, die bijna 33 jaar zijn beste krachten aan het Waterschap heeft gegeven, zeker niet ongemerkt voorbij gaan.

Mededeling tarieven Bad- en Zweminrichting.

Komende week worden huis aan huis folders verspreid betreffende o.a. de toegangstarieven voor het zwembad „Molenwijk". Wat de abonnementen betreft: het gemeentebestuur deelt mede dat kinderen van 16 jaar en ouder, die een dagschool bezoeken, gelijk gesteld worden met kinderen beneden 16 jaar.

Op het aanvraagformulier voor deze kinderen van 16 jaar en ouder moet mede worden opgegeven welke school wordt bezocht; b.v. ULO, H.B.S., middelbare meisjesschool.

Brabantse boottocht Rode Kruis.

De afdeling Boxtel van het Nederlandsche Roode Kruis zal dit jaar wederom twee patiënten laten deelnemen aan de bekende Brabantse boottocht. Deze boottocht zal gemaakt worden in de week van 12 tot en met 17 mei. Te Heusden wordt ingescheept en de eerste avond legt de salonboot te Wijk bij Duurstede aan. De tweede avond wordt aangelegd te Marken, de derde in Wijhe (Overijssel), de vierde in Huissen (Gelderland), de vijfde avond in Lith, terwijl op de zesde dag men in Engelen bij Den Bosch hoopt te ontschepen.

Ook gaat er dit jaar één helpster en één helper van de Boxtelse Rode Kruis-colonne met die boottocht mee ter assistentie.

De twee gelukkigen van dit jaar wensen wij een voorspoedige reis en een heerlijke, onbezorgde week.

Professiefeesten op St. Ursula.

Mgr. Mutsaerts kwam feliciteren.

De Zusters Ursulinen hadden j.l. zondag twee gouden en twee zilveren bruiden in haar midden.

M. Ignatia en M. Cécile vierden het gouden professiefeest, terwijl M. Maria en M. Francesco hun kloosterlijke staat met zilver gesierd zagen. Behalve dat aan deze jubilea door de kloostergemeenschap zelf veel luister werd bijgezet, kwamen ook de afgevaardigden van de Boxtelse gemeenschap, de R.K. Gildenbondsharmonie en Boxtels Harmonie naar St. Ursula om deze heuglijke dag een feestelijk cachet te geven. Vele ingezetenen toonden daarbij hun belangstelling, terwijl het algemene medeleven ook wel bleek uit de talrijke persoonlijk, schriftelijk of in andere vorm aangeboden gelukwensen.

De dag kreeg een onverwacht feestelijk hoogtepunt doordat tot ieders verrassing ook de Bisschop van 's Hertogenbosch, Mgr. Mutsaerts, nog kwam feliciteren. Door de Bisschop werd tot besluit van deze zo bijzondere dag het Lof gecelebreerd in de kloosterkapel.

Bedevaart naar Wittem

Op zondag 18 mei zal onder leiding van de Paters Redemptoristen de Bossche bedevaart naar Wittem ter ere van de H. Garardus Majella gehouden worden.

Deelnemers uit Boxtel en omgeving kunnen kaartjes afhalen Rechterstraat 66.

De autobussen vertrekken 's morgens om 6.30 vanaf de Markt te Boxtel.

In Brussel vindt men de ommuurde stad Gods

Nederland zorgt voor onderwijs, opvoeding en missie.

Tegenover de paviljoenen van de Verenigde Staten en de Sovjet Unie op de Wereldtentoonstelling 1958 te Brussel ligt de Civitas Dei, de ommuurde stad Gods, waarin de H. Stoel zijn bijdrage levert aan het thema van de expositie: De mens en zijn geluk. De Paus kon Zijn medewerking hieraan niet weigeren, want wie kan meer bijdragen tot het menselijk geluk dan juist de Kerk. De Paus heeft dan ook uitdrukkelijk bedongen, dat het paviljoen van de H. Stoel geheel gewijd zal zijn aan de uitbeelding van het wezen en het werk der Kerk.

—o—

De ruimte, waar de gebouwen van het paviljoen zijn verrezen, is zowel practisch als symbolisch zeer juist gekozen, namelijk tegenover de Ver. Staten, de kampioen voor de menselijke vrijheid, en de Sovjet-Unie, waar de menselijke persoon geheel in dienst van de staat en de partij is gesteld.

De opdracht, gegeven aan de Stad Gods, luidt, de mens uit te beelden als koning der schepping en als schepsel Gods. Dit in tegenstelling met de Sovjet-Unie, waar de mens niet meer is dan een overontwikkeld dier, integenstelling ook met een sterk naar voren tredende internationale opvatting, dat in de materie geluk gevonden kan worden, benadrukt de Civitas Dei juist het geestelijke element als voornaamste voorwaarde voor het menselijk geluk.

De vraag, waarvoor de organisatoren stonden, was echter hoe het geestelijk element, als voorwaarde voor het werkelijke geluk van de mens, uit te beelden. Aan deze uitbeelding zijn 250 m² tentoonstellingsruimte besteed. De heilsgeschiedenis is samengevat in een ruimte van 40 m². Een tweede zaal beeldt de lijdende en verrezen Christus uit. Het is vanzelfsprekend, dat hier gebruik gemaakt wordt van de kunstuitingen door de eeuwen heen. Hier sluit de vertolking aan van het wezen der Kerk. Dat grote aandacht besteed wordt aan de vervolgde Kerk, is wel duidelijk, want de vervolging is een nota distinctiva — een kenmerk — van de Kerk op aarde.

In andere zalen zullen wij kunnen zien hoe de uiterlijke organisatie der Kerk is en hoe zij in de practijk werkt. Een belangrijk onderdeel is hierbij de missie.

De verzorging ervan was opgedragen aan de landelijke comité's van Portugal, Spanje, Zuid-Amerika en Indonesië, doch de practische voorbereidingen liggen in handen van een Nederlander, pater Smeets M.S.C. uit Tilburg.

Een ander belangrijk facet van het werk der Kerk is het onderwijs en opvoeding. Hiervoor zorgen Nederland en de Verenigde Staten. Het Nederlands Comité neemt het leeuwenaandeel voor zijn rekening onder voorzitterschap van Mgr. Mr. Fr. Op de Coul, directeur van het R.K. Centraal Bureau voor Onderwijs en Opvoeding in Den Haag en president van het Internationaal Bureau voor Katholiek Onderwijs. Andere sectoren betreffen kunst, wetenschap, pers, radio, televisie enz.

De afdeling Onderwijs en Opvoeding beslaat ruim 400 m² en zij is uitgevoerd door het Bureau voor Moderne Vormgeving van Sjef van Delft te Tilburg. Kunstenaars als Hans Claesen, Jack Kreykamp, Huib de Corti en Peter Carstens verleenden hieraan hun medewerking.

Als bijzonderheid kan nog worden vermeld, dat in het pauselijk paviljoen ook een buitengewoon kostbaar relikwie te bezichtigen zal zijn: het missiekruis van de grote Azië-apostel Franciscus Xaverius, een 16e eeuws kunstwerk, dat in de nieuwe tijd zelden of nooit Spanje verlaten heeft doch op speciaal verzoek van het Vaticaan ter beschikking van de Expo werd gesteld.

Het paviljoen van de H. Stoel ligt op een glooiende helling. 250 meter lang en ruim 80 meter breed. Op het hoogste punt is een zeer moderne kerk gebouwd met een toren van ruim 60 meter hoog.

Opvallend is, dat de muren, die de Stad Gods op de Expo 1958 omringen, geen poorten hebben. De bouwers willen daarmede symboliseren, dat de Stad Gods voortdurend en voor iedereen open staat, terwijl zij toch exclusiviteit behoudt.

Programma viering Koninginnedag 1958

Ter viering van de verjaardag van Hare Majesteit de Koningin, op woensdag 30 april eerstkomende, werd door „Boxtel Vooruit" het volgende programma vastgesteld.

7—8.30 uur: REVEILLE.

Dank zij de bijzondere medewerking van de R.K. Gildenbonds-Harmonie, zal haar Drumband gedurende de vermelde uren „met tromgeroffel en bazuingeschal" de Bevolking van Boxtel opwekken tot een goede viering van de verjaardag van onze Landsvrouwe.

De Réveille zal op alle punten van de gemeente worden uitgevoerd.

KERKDIENSTEN. Men leze hiervoor de Kerkberichten.

9.30 uur: KINDERZANGHULDE.

De Burgemeester zal, na het aanhoren van de Zanghulde een korte toespraak tot de verzamelde Boxtelse schoolgaande jeugd houden.

Gezongen zullen worden de liederen: Wilhelmus, Hertog Jan en het lied van de Keistamper.

10.00 uur: KINDERVOORSTELLING.

Tot half twaalf zal de bekende kunstenaar Geraldini van het Kindertheaterbureau Carla Flink uit Den Haag, de kinderen op prettige wijze bezig houden.

Er zal voor worden zorg gedragen, dat de afstand van de jeugd tot het podium voor het Gemeentehuis zodanig wordt gehouden, dat het ontstaan van „kneusjes" niet mogelijk is.

14.30 uur: SCHOOLWISSELBEKER-WEDSTRIJDEN.

De kinderen en vooral zij, die deelnemen aan de wedstrijden of als „reserves" zijn ingedeeld, worden verzocht om twee uur op de Markt aanwezig te zijn.

Via de geluidsinstallatie zullen de nodige aanwijzingen worden gegeven, evenals ieder jaar in de hoop, dat daaraan door de jeugd onmiddellijk gevolg zal worden gegeven.

Op school zijn de kinderen intussen al op de hoogte gesteld van de onderscheiden wedstrijdnummers, zodat wij die thans niet meer behoeven te vermelden.

Dit staat vast: er zal weer hevig om de zege gestreden worden.

Voor de deelnemers en zeer zeker ook voor de vele „supporters" en andere toeschouwers zal het weer een spannende middag worden!

20.15 uur: CONCERT DOOR BOXTELS HARMONIE.

Traditie-getrouw zal op de kiosk op de Markt worden geconcerteerd door Boxtels Harmonie, onder leiding van de Heer A. Molenschot.

Het programma luidt als volgt:

1. Washington Grays. C. S. Grafulla.
2. Ouverture Phèdre. J. Massenet.
3. Tschaikowsky-herinneringen. Arr. Alb. Meijns.
4. New Orleans. Meindert Boekel.
5. Donauwellen. J. Ivanovici. Arr. H. Baks.
6. Chinesische Strassenserenade. Ludwig Siede.
7. Finale.

NA AFLOOP VAN HET CONCERT: JAS DE KEISTAMPER.

Het is weer enige tijd geleden, dat Jas zijn Keistampers en Keistamperkes persoonlijk bezocht heeft.

Al zijn er in Boxtel de laatste tijd geen geweldige belangrijke dingen gebeurd, Jas zal toch wel „teen en tander op zunne lever hebben".

★

★ Op Koninginnedag komt ook Jàs de Keistamper in Boxtel weer „ten blakke". Ondanks de veranderde tijden heeft Jàs zijn eigen kijk op de mensen en dingen uit 't klein Boxtels wereldje behouden. De politieke beslommeringen en de economische teruggang in het nationaal bestel hebben hem niet uit zijn reuze-evenwicht gebracht. Alleen het feit dat hij nog geen „nei pak" aan heeft is misschien aan de bestedingsbeperking te wijten..... „Mar dè heurde kommende woensdag nog wel!"

★

KATHOLIEKE WERELDSPIEGEL

Het is diep treurig, wat er momenteel in communistisch China gebeurt ten aanzien van de Katholieke Kerk. Uit alle macht proberen de communistische machthebbers de katholieken, die geïsoleerd van de gehele wereld leven en op zich al een kleine gemeenschap uitmaken, te dwingen zich van het Vaticaan los te scheuren. Sinds een jaar beleggen de communisten, met behulp van enkele leken en priesters, die verblind zijn of in het nauw gedreven, grote vergaderingen, waarbij het Vaticaan en de Paus voor kapitalisten en imperialisten worden uitgemaakt en de gelovigen in China bevolen wordt met deze Kerk te breken. Men mag wel zijn katholieke geloof behouden, want er heerst z.g. godsdienstvrijheid, doch dan moet men een Kerk vormen, die los van Rome staat en bereid is de leuzen van het communisme aan te hangen. Nog erger, nadat de communistische regering van 1950 af systematisch alle buitenlandse bisschoppen en missionarissen verdreven heeft, worden nu de inheemse Chinese priesters gedwongen zich tot bisschop te laten uitroepen, hoewel zij van de Paus geen toestemming daarvoor hebben. Door een soort van „wijding" of „eedaflegging" heten zij dan bisschop.

Het is duidelijk, dat de communisten alles in het werk stellen een schisma te forceren. Enkele jaren geleden hebben zij dat ook gedaan, maar toen zijn hun pogingen grandioos mislukt. Zij proberen het nu een tweede maal.

In Argentinië is, zoals men gelezen heeft, enige tijd geleden een nieuwe president gekozen. Nu heeft een president in de Zuid-Amerikaanse landen veel meer volmacht dan een president in Europa. Hij is practisch het hoofd van de regering, kiest en ontslaat naar believen zijn ministers en ontwerpt de wetten. Voor Argentinië is dat nu Arturo Frondizi. Er is voor de Kerk in dat land veel aan gelegen, dat de president op de hand van de Kerk is, wil hij haar geen grote schade berokkenen. Frondizi is zelf wel katholiek zoals de grondwet van het land voorschrijft, maar dat zegt in Zuid-Amerika lang niet alles, zoals men gezien heeft aan Peron, die tenslotte in een echte vervolger van de Kerk ontaard is, totdat hij werd afgezet. Frondizi schijnt echter de verhouding tussen Kerk en Staat, die na Peron zeer verbeterd is, maar nog veel te wensen heeft overgelaten te willen normaliseren. Reeds eerder heeft hij met het episcopaat besprekingen gevoerd, ofschoon hij officieel nog niet aan de macht is. Ook de bisschoppen hebben hem ontvangen en met hem gesproken, zij hebben met name hun wensen kenbaar gemaakt. Natuurlijk zal een goede verhouding tussen Kerk en Staat niet de grote achterstand in geloofskennis en geloofsbeleving op heffen, waardoor Argentinië zo diep lijdt. Maar zij zal in ieder geval de kansen voor de Kerk veel beter maken.

De hevige beroering, welke het optreden van Algerijnse rebellen en Franse troepen in Noord-Afrika heeft gewekt, heeft ertoe geleid, dat de bisschoppen van Algiers en in navolging van hen, de bisschoppen van Frankrijk niet ophouden te pleiten voor vreedzaam overleg en het verlaten van de weg van geweld. Wij allen weten dat het er in Noord-Afrika hard tegen hard gaat en dat de oorlog in al zijn gruwelijkheid woedt. De Mohammedanen zijn niet zacht en de Fransen zijn het evenmin. Maar een politiek van oog om oog en tand om tand zal nooit de vrede naderbij brengen. Vandaar de oproep van de bisschoppen.

Nu blijkt het steeds meer voor te komen, dat ook de Fransen zelf al meer en meer vijandig tegenover elkaar komen te staan, met als inzet Noord-Afrika. De een is vóór vrede en overleg, de ander is voor geweld. Deze scheiding voltrekt zich zelfs onder de katholieken. Neen eregr, men gaat elkaar te lijf en men vernietigt elkanders dagbladen en tijdschriften. Ook op de Franse katholieken hebben de bisschoppen nu een beroep moeten doen elkaars opinie te eerbiedigen en elkaar niet te verketteren op zaken, die met het geloof niets te maken hebben.

GEVONDEN en VERLOREN.

Tijdvak van 16 tot en met 23 april.

GEVONDEN: bruine kinderportemonnaie; huissleutel; zwart bruine hond met witte pootjes; huissleutel; sleuteltje merk A. 45; gebreide handschoen; armband; contact- en portier-sleutel van auto; auto wieldop; bruin lederen portemonnaie inh.: geld; donker rode step op luchtbanden; blauw jongensjasje; rode portemonnaie met ritsluiting; zwarte rechter handschoen; zwart langharig hondje; medaille van kegelbond; groene step op luchtbanden; zilveren muntstuk; bruine gevoerde glacé handschoen; zwarte lederen bromfietstas; bruine damesportemonnaie; een paar donker blauwe kinderwantjes; kindermutsje; kinder armbandje; jongensriem.

VERLOREN: grijze suède herenhandschoen; zwarte glacé dameshandschoen; blauwe sjaal en modeplaten; hoofddoek met poppetjes-motief; een lakschoentje maat 31; rode damesportemonnaie met inhoud; een paar donker bruine glacé herenhandschoenen; rode portemonnaie met inhoud; zilveren dameshorloge met zwart bandje; groene want; sjaal; portemonnaie met inhoud; bruine portemonnaie met inhoud; grijze rechter handschoen; bruine motorhandschoenen; muntbiljet; portemonnaie met geld en sleutels; nylonkous; Tiroler mutsje, rood met zwart.

Inlichtingen omtrent de gevonden en verloren voorwerpen aan het bureau van de Gemeentepolitie te Boxtel.

SLECHTER VOORJAARSWEER EN ONGUNSTIGER ZOMERS DAN VROEGER !

Men kan zich afvragen of de voorjaren, vergeleken bij vroeger, kouder zijn geworden. Als we echter de weergegevens over de laatste 100 jaren in vier tijdvakken van 25 jaren verdelen, blijkt dat in het eerste tijdvak van 1856 tot en met 1880, 27 te koude en veel te koude voorjaarsmaanden voorkwamen. In het tweede tijdvak van 1881 tot en met 1905 waren het 28, in het derde tijdvak van 1906 tot en met 1930 waren het 16 en van 1931—1955 waren er 20 te koude voorjaarsmaanden. Wij hadden van deze vier tijdvakken op één na het kleinste aantal te koude en veel te koude voorjaarsmaanden. Deze cijfers spreken voor zichzelf.

—o—

Bij de zomermaanden zien we hetzelfde. In het eerste tijdvak van 25 jaren van de laatste eeuw hadden we 22 te koude en veel te koude zomermaanden, in het tweede, 30 van die maanden, in het derde 29, terwijl wij in de laatste 25 jaren maar 12 te koude en veel te koude zomermaanden hadden. Wij hadden in dit tijdvak bovendien op één na het grootste aantal te warme en veel te warme zomermaanden. Er is dus geen reden, terug te verlangen naar voorjaren of zomers van vroeger.

Oud Boxtel in beeld

„DE VIER UITERSTEN".

Jammer genoeg was de amateurfoto van bovenstaand blok woningskes te slecht voor reproductie. Omreden wij ze toch in de rubriek ‚Oud Boxtel in beeld" onder de aandacht willen brengen werd er een pentekening van gemaakt.

Dit woningblokje had de typische benaming „De vier uitersten". Waarom kan men zich afvragen kreeg zo'n rijtje woningen langs de weg zulk een benaming. Hiertegenover zou de wedervraag kunnen zijn: waarom krijgen straten een naam. En het antwoord kan dan luiden: om duidelijk te maken waar ter plaatse in de gemeente zekere personen wonen.

Tussen de aanduidende benaming en de plaats is wel enig verband te veronderstellen. De huisjes stonden ietwat achteraf, waar de grond arm was en waar slechts ten koste van moeizaam werken een schraal oogstje te behalen was.

Toch was het type woning, zoals we dat hier zien, voor de tijd waarin ze gebouwd zijn geworden, gewis reeds een verbetering der huisvesting geweest voor de arbeider van het platteland. Immers, honderd jaar geleden, een korte tijdrekening nog, waren lemen hutjes geen zeldzaamheid. Oude mensen zullen zich zeker wel herinneren wat een stulpkes hier en daar stonden in onze Brabantse dorpen.

De huurprijs van een woning der „Vier uitersten" zal, nieuw gebouwd, naar schatting op basis van vergelijking met andere soortgelijke woningen in die tijd 20 à 25 gulden per jaar zijn geweest, een laag bedrag naar ons begrip, doch voor de bewoners der huisjes in vorige eeuw zeker een zware last, waarvoor ze het hele jaar door in zorgen leefden om het geld voor de bepaalde betalingsdatum bijeengespaard te krijgen. Daar moesten een paar biggetjes extra voor worden opgezet en vetgemest worden!

„De vier uitersten" stonden langs de weg naar Selissenwal, de weg die tegenwoordig Van Hornstraat genaamd is. Hoeveel jaren ze bewoond zijn geweest is moeilijk te veronderstellen, maar vijftig jaar geleden waren ze als woongelegenheid al niet erg ideaal meer! Totaal vervallen zijnde werden ze ruim 25 jaar geleden afgebroken.

ANWB-waarschuwing

Buspassagiers, kijkt om de hoek voor U oversteekt !

Een groot aantal Nederlandse autobusondernemers gaan hun passagiers door middel van kleurige transparanten waarschuwen tegen het onvoorzichtig oversteken. Diverse vervoerbedrijven hebben reeds meer dan 6000 van deze transparanten besteld. Vorige zomer nam de A.N.W.B. het initiatief tot deze campagen verzocht de Nederlandse autobusondernemers, door middel van de Kon. Ned. Vereniging van Transportondernemingen, hieraan mee te willen werken.

Het gebeurt namelijk maar al te vaak dat uitstappende buspassagiers worden aangereden wanneer zij na het uitstappen vóór de bus langs oversteken.

Cijfers van het CBS wijzen uit dat jaarlijks ongeveer 30 personen op deze volkomen onnodige wijze de dood vinden.

De vervoersbedrijven vonden deze kwestie belangrijk genoeg om er hun volle medewerking aan te geven: samen met de ANWB dragen zij de kosten van de transparant, en stellen bovendien in vele gevallen reclameruimte in hun voertuigen beschikbaar.

De transparant, die ontworpen is door de A.N.W.B., bestaat uit een in drie kleuren uitgevoerde tekening en draagt de tekst:

„Altijd achterlangs en..... kijk om de hoek vóór u oversteekt!"

Het is de bedoeling dat de transparanten zoveel mogelijk bij de uitgang der bussen worden aangebracht.

ZONDAGSDIENST DER ARTSEN

aanvangende des zaterdags 's namiddags 5 uur eindigende 's maandagsmorgens 8 uur.

UITSLUITEND VOOR SPOEDGEVALLEN.

ZONDAG 27 APRIL

DOKTER G. C. WENTHOLT

Stationstraat 85 Telefoon 376

Koninginnedag (30 april)
Géén spreekuren.

De dienst wordt waargenomen door
DOKTER VAN GROENINGEN
van 's morgens 8 tot 's avonds 12 uur.

Hoe zit dat met het kaartspel?

*** het kaartspel wordt wel het meest verspreide spel ter wereld genoemd. Over het ontstaan heerst een zekere verdeeldheid; sommigen menen dat het van de Chinezen afkomstig is, weer anderen beweren dat het ontstaan is te danken aan de Perzen.

*** wel is met zekerheid bekend, dat in het jaar 1127 de Chinezen ronde speelkaarten gebruikten, gemaakt van hout en vezel en rijkelijk gekleurd.

***niet altijd hebben de kaarten uit vier soorten bestaan, zoals heden ten dage. Men kende vroeger wel acht tot negen verschillende soorten kaarten.

*** ook waren de figuren toen anders. Men had o.a. harten, eikels, bladeren en klokken. In de 14de eeuw werden de namen veranderd in: zwaarden, roeden, bekers en geld. De zwaarden doelden op de militaire klassen; roeden (of stukken) op het gewone volk; (gewijde) bekers op de kerk en geld op de handel.

*** de kaarten aan het hof beeldden echter uit de heer van het hof (de koning), zijn vrouw (de koningin) en de lakei (de boer). Naderhand veranderde men de namen in de tegenwoordige. Met harten doelde men op de goedhartigheid, adeldom, edelmoedigheid en durf. Met ruiten op rijkdom (toenemende macht van de handelsklasse), met klaveren op de landarbeiders. Schoppen beeldden waarschijnlijk de spies uit. Met een spade hebben zij in elk geval niets te maken.

*** kaarten werden zowel in Venetië als in Spanje populair, vanwaar het spel oversloeg naar Parijs, waar de speelkaartenindustrie opgang begon te maken. Vooral Frankrijk's koning Charles VI amuseerde zich ermee op zijn oudedag en het spel werd omstreeks 1400 zo populair aan het hof, dat de burgerij geen kaart mocht spelen.

*** in 1480 kwamen de kaarten in Engeland in zwang en in de 16de eeuw verbreidde het kaartspel zich onder alle rangen en standen. Ten tijde van de Tudors speelde men soms dagen achtereen, waarbij fabelachtige sommen gelds gewonnen en verloren werden.

*** niet zo algemeen bekend zal het zijn, dat speelkaarten ook als betaalmiddel hebben dienst gedaan. Dat was in de jaren 1685—1715 in Canada, waar ze toen als geld fungeerden.
(Nadruk verboden).

Pauselijke maandintenties
v. h. Apostolaat des Gebeds voor de maand mei 1958.

1. Zielzorg in de grote steden.
2. Geestelijke en materiële vooruitgang in India.

Plaatselijk nieuws

E.H.B.O.

Agenda.

Woensdag 30 april GEEN cursus vanwege Koninginnefeest.

Vrijdag 2 mei 2e les van de vervolgcursus van Dokter Margry en Dokter Janssens.

Opbrengst pleisteractie.

De totale opbrengst in Boxtel, zowel de huis-aan-huis verkoop als aan de kerken bracht het prachtige bedrag op van *f* 674,57. Alle medewerkers namens het bestuur onze hartelijke dank, alsmede aan de milde gevers.

R.K. Gildenbonds-Harmonie.

Op uitnodiging van de Oranje-vereniging te Waalwijk zal de R. K. Gildenbonds-Harmonie aldaar op Koninginnedag een avondconcert geven met grote taptoe tot besluit.

H.H. Wijding.

Z. Hw. Exc. Mgr. Mutsaerts zal a.s. zondag 27 april in het klooster der Paters Assumptionisten te Bergeijk, de H. Subdiakenaatswijding toedienen aan onze plaatsgenoot fr. Eligius van der Sloot.

Voor de nieuwe kerk.

Saldo	*f* 2804,00
Van N.N.	„ 20,00
Van N.N. Gemonde, voor de nieuwe kerk op Selissen	„ 10,—
	f 2834,—

Het gironummer van de nieuwe parochie is

469672

t.n.v. H. de Beer pr. Oisterwijk

Missie-Thuisfront.

Van N.N. voor de missie van de Witte Paters *f* 10,—.

Bioscoop.

A.s. zaterdag en zondag zal in theater „De Ark" vertoond worden de film „Davy Crockett en de piraten". De liefhebbers van romantiek en sensatie kunnen deze week in De Ark hun hart ophalen aan de film „Davy Crockett en de piraten", een vervolg op de reeds bekende avonturen van deze populaire figuur.

De film is in kleuren opgenomen en de hoofdrollen worden vertolkt door Fess Parker, Buddy Elsen en Jeff York.

Toegang 14 jaar.

R.K. Boerinnenbond
R.K. Jonge Boerenstand.

Alle leden van de zangclub worden a.s. Zondag om 11.30 uur verwacht in de St. Willibrordusschool op de Burgakker. Ook personen, die zich nog als lid op willen geven, worden verwacht.

Men gelieve de zangbundel mede te brengen.

Door de R.K. Boerinnenbond en de R.K. Jonge Boerenstand wordt voor alle leden boven 18 jaar (met introducé(e)'s een dansavond georganiseerd op woensdag 30 april in het St. Paulus Jeugdhuis, aanvang 6 uur. Aangaande deze dansavond ontvangen alle leden nog een circulaire.

R.K.J.B.

Sportclub.

Alle leden van de sportclub worden a.s. zaterdag om 8 uur in „Orion" verwacht.

Op zaterdag 3 mei a.s. hopen onze geliefde ouders

J. A. ASVELDT
en
M. A. v. ASVELDT-DE KONING

hun 25-jarig huwelijksfeest te vieren.

Om 8.30 uur zal in de parochiekerk van het H. Hart een H. Mis uit dankbaarheid worden opgedragen.

Hunne dankbare kinderen

Boxtel, Wilhelminastraat 2

Gelegenheid tot feliciteren van half 1 tot half 2

Bij deze betuig ik mijn oprechte dank aan geneesheren, verpleegsters, broeder en eerw. zusters voor de goede verzorging die ik gedurende mijn ziekte genoten heb in het St. Liduina Ziekenhuis te Boxtel.

C. BRAKEN

Oude Dijk 23, Liempde.

Voor de betoonde deelneming bij het overlijden en de begrafenis van onze echtgenote en moeder betuigen wij familie, buurtgenoten, vrienden en kennissen onze hartelijke dank.

H. P. v. SCHIJNDEL
en kinderen

Dufourstraat 1.

Wegens ziekte der tegenw. hulp in de huishouding gevraagd een net flink zelfstandig dagmeisje tegen 15 mei, 1 juni of later. Brieven onder nr. 290, bureau van dit blad.

Gevraagd: een nette werkster 's maandags en vrijdags. Bosscheweg 34.

Gevraagd: een flink dagmeisje van 9—5 uur, zaterdagmiddag en zondag vrij. Bevragen Molenstraat 19.

Wie heeft een woning ruim genoeg om een gedeelte ervan te verhuren aan jong paar? Brieven onder nr. 292, Molenstraat 19.

A.s. woensdag gehaktdag. 500 gr. Gehakt *f* 1,68. Nergens beter Gehakt dan bij Slagerij Clercx.

IJzersterke Jumbo-Overalls vanaf *f* 11,45. Alle maten steeds voorradig. Fa. Spierings, Breukelsestraat 88.

Choco-krakelingen, melk en puur, heel licht, 45 ct 100 gr. Heerlijke vanille-toffees van 60 voor 55 cent 250 gram. Choco-sprits van 60 voor 55 ct. 250 gram. Th. Breuer, Breukelsestraat 5.

Slagerij Clercx geeft deze week voor reclame — a.s. vrijdag en zaterdag — Poulet *f* 1,65 per 500 gr., Varkensprocureur *f* 2,50 p. 500 gr. Lunchpakket: 150 gr. Leverkaas en 100 gr. Bacon, samen *f* 1,—. Leverworst *f* 1,25 per 500 gr. A.s. dinsdag Speklappen *f* 1,20 per 500 gr.; 150 gr. Preskop 53 ct. Woensdag 250 gr. gekookte Worst 58 ct. Donderdag Hachévlees 300 gr. *f* 1,53. Uitsluitend sunperkwaliteit.

Een boerderijtje met 3 ha grond te koop, ook huis en grond afzonderlijk. Tevens tonspuit met slang bij A. de Rooij, Vorst 12.

Zoek belangrijke verzameling of partij postzegels. Brieven Postbus 15, Diemen (N.-H.)

Gevraagd een tweedehands meisjesfietsje, leeftijd 10 jaar. Aanbieding Molenstraat 19.

Te koop: een kinderledikantje met bedje, en een radiotafeltje. Bevragen Molenstraat 19.

Te koop: z.g.a.n. mantelpak en zomermantel, maat 42—44, samen *f* 50,—. Te bevragen Molenstraat 19,

Te koop: meisjes sportfiets, leeftijd 9—12 jaar en Damesfiets. Bevragen Breukelsestraat 119.

Te koop gevraagd een i.g.st.z. middelmaat witte fornuiskachel. Aanbiedingen Molenstraat 19.

Te koop: Melkwagentje op luchtbanden (ook voor achter de fiets). Bevragen Molenstraat 19.

Te koop gebruikte trapnaaimachine en handmachine, keuze uit verschillende stuks. Singer, Breukelsestraat 30, Boxtel, Telefoon 248.

Mooie witte popline jongenshemdjes vanaf *f* 4,45. Fa. Spierings, Breukelsestraat 88.

Witte en grijze nylon Heren Overhemden nu *f* 7,95. Fa. Spierings, Breukelsestraat 88.

Anthraciet perlon-spun Jongens- en Herenpantalons, onkreukbaar, vanaf *f* 15,95. Fa. Spierings, Breukelsestraat 88.

Lijstwerk: plinten, architraven plafondtengels, hollatten, kwartrondjes, glaslatten, etc. Concurrerende prijzen. Houthandel Steenbakkers, Stationstraat 58, Tel. 266.

Verloren: rood Tirolermutsje. Tegen beloning terugbezorgen Selissenwal 3.

Hardboard: zachtboard, brandvrijboard, tegelboard, gaatjesboard. Hornitex-plasticboard enz. Diverse soorten triplex. Lage prijzen. Houthandel Steenbakkers, Stationstraat 58, Tel. 266.

Hout: alle soorten timmerhout voor aannemers, knutselaars, thuiswerkers, boeren etc. Ook Eiken, Limba, Beuken, lepen, Afzelia (dit hout werkt niet), etc. Scherpe prijzen. Houthandel Steenbakkers, Stationstraat 58, Tel. 266.

Allerlei soorten stalen meubelen. Meubelhuis „De Beurs", Markt 22.

Voor nieuwe en gebruikte meubelen, goed en goedkoop, Meubelhuis „De Beurs", Markt 22. Tel. 378.

Te koop: z.g.a.n. donkerbl. kinderwagen. Nieuw model. Tevens pracht aquiarium, geheel compleet. Bevragen Molenstraat 19.

Kinderwagen, kinderstoel en box te koop. Te bevragen Mgr. Wilmerstraat 6.

Te koop een huiskamerameublement, vier haardfauteuiltjes en rond tafeltje. J. v. Brabantstraat 16.

Te koop: weckflessen, wastafel en bidetpot. Doornakkerlaan 16a, Boxtel.

Te koop: broedeieren van goudfazanten en bosfazanten. Deken Spieringsstraat 11.

Te koop: broedkalkoeneieren. M. Stoof, Gemondesestraat 18, Liempde.

Nest jonge konijnen te koop. W. Kleijssen, Maastrichtsestraat 68.

Te koop: jonge slachthaantjes. J. M. P. Vermeiren, Nieuwstraat 32, Boxtel.

Drie-weekse haantjes om te mesten (hebben geen warmte meer nodig) à *f* 0,75. Doos of kist meebrengen s.v.pl. A. Barten, Bosscheweg 119. Telefoon 610.

Jonge haantjes. Rechterstraat 74. Telefoon 848.

Te koop: een partij eetaardappelen IJsselster. M. v. d. Sande, Onrooi 9.

Te koop: ca. 1500 kg eetaardappelen. M. Timmermans, Munsel 28.

Te koop bij Th. Kapteijns, Heerenbeek, Oirschot: een z.g.a.n. dwarsdorsmachine met zelfreiniger en benzinemotor, een stellingploeg, sorteermolen en 'n twee- en vierwielige wagen.

Te koop: een koe, 3de kalf, ab-vrij bedrijf en beste productie. W. v. d. Linden, Kinderbos 7.

Te koop: een best weibeest, t.b.c.- en a.b.-vrij bedrijf. M. v. d. Bosch, Lennisheuvel 31.

Te koop: 2 weidebeesten t.b.- en a.b.-vrije stal. J. v. d. Linden, Savendonksestraat 4, Liempde.

Te koop: twee schapen met lammeren. J. Valks, Onrooi 12.

Te koop: 2 lammeren. Bevragen Roond 11.

Schaap met 2 ooien te koop. Keuze uit 3. Tevens partij cactuspotjes en chrysantenplanten. Rijksweg 1 tussen Liempdse Barrier en Koewacht.

Te koop drie driftvarkens bij A. Blummel, Mijlstraat 5.

Te koop: 2 tomen zware biggen bij A. Verhoeven. Roond 4.

Een toom zware biggen Fr. v. de Mijden, Nergena 12.

Te koop: biggen. P. Kruijssen, Mijlstraat 48.

Te koop: zware biggen. Dobbelsteen, Tongeren 15.

Beste biggen te koop. A. Doedee, Kinderbos 6.

Te koop: twee N.L. varkens, 15 weken drachtig. Fr. v. Laarhoven, Luisel 9.

Leden van de Stierhouderij Boxtel, attentie !

In verband met de centrale stierenkeuring in 's Hertogenbosch op dinsdag 29 april, wordt er de aandacht op gevestigd dat op die dag de stieren ter dekking staan 's morgens tot 8 uur en 's avonds na 6 uur. Het Bestuur.

Nieuws uit de omgeving

LIEMPDE.

LIEMPDSE REVUE.

Door een voor Liempde niet onbekend revue-gezelschap uit Nijnsel zal, ten bate van het Algemeen Kindercomité te Liempde, op zaterdag 26 en zondag 27 april a.s. in de zaal „De Toekomst" van M. de Punder-v. Vlokhoven alhier, worden opgevoerd de Liempdse revue, getiteld: „Mèr 't is nie waor".

Dit gezelschap is in Liempde niet onbekend, daar zij reeds tweemaal eerder optraden, n.l. met hun revues getiteld: „De grune jeep treedt op" en „Ziede ze vliege". Aanvang van beide avonden om 8 uur.

ONTSPANNINGSAVOND K.A.B.

De K.A.B., afdeling Liempde, geeft op maandag 28 en dinsdag 29 april a.s. in zaal „De Toekomst", haar laatste ontwikkelingsavonden van het seizoen 1957/1958. Deze avonden zullen worden verzorgd door het Humoristen-gezelschap „Boco", in samenwerking met de K.A.B.-band.

GEMONDE.

BUITENLANDS BEZOEK AAN GEMONDE.

A.s. zaterdag zal de „Ailer Musikkapelle" uit Duitsland in Gemonde arriveren. Om half 6 's avonds vindt de officiële ontvangst plaats bij de R.K. Jongensschool. Daarna zal door de beide korpsen een korte muzikele wandeling door Gemonde gemaakt worden. Vervolgens nadere kennismaking in de Harmoniezaal. 's Avonds biedt fanfare St. Lambertus het Duitse gezelschap een kioskconcert aan van ongeveer half 9 tot half 10. Daarna gezellig samenzijn in de Harmoniezaal.

Zondag direct na de Hoogmis zullen de vendeliers van de Gemondse gilden vendelen op het gazon voor de pastorie. 's Avonds om 8 uur zal door de „Ailer Musikkapelle" 'n groot avondconcert op de kiosk worden gegeven. Na afloop taptoe door beide korpsen. (Bij slecht weer zullen de concerten worden gegeven in de Harmoniezaal).

A.s. maandag zullen de Duitse gasten Gemonde weer verlaten.

„ST. LAMBERTUS". RIJVERENIGING

De landelijke rijvereniging St. Lambertus zag j.l. zondag kans een eerste prijs te behalen op het concours te Nuland. Proficiat!

Tentoonstelling „Uit Nederlands vogelleven" in Tilburg.

In het Natuurhistorisch Museum te Tilburg wordt momenteel de tentoonstelling „Uit Nederlands vogelleven" gehouden. Deze tentoonstelling geeft op zeer interessante wijze 'n goed beeld van de vogelrijkdom van ons land. Ze maakt de bezoekers vertrouwd met de uit- en inwendige bouw van de vele soorten vogels, met de eieren en nesten, met de vogeltrek, met de vogelbescherming en met de nuttige en schadelijke vogels voor land-, tuin- en bosbouw.

Tijdens de tentoonstelling zullen kleurenfilms over het vogelleven worden vertoond, terwijl men op geregelde tijden de zang van vogels (op grammafoonplaten vastgelegd) zal kunnen beluisteren.

Ongetwijfeld zullen vele vogelliefhebbers kennis willen maken met al deze bijzonderheden „Uit Nederlands vogelleven". Zij zullen daarvoor tot 20 mei in het Natuurhistorisch Museum terecht kunnen, dagelijks (ook zondags) van 2—6 uur 's middags.

Mei in zicht

MEIMAAND, maand van licht en leven
En van zachte zonneschijn
Kom ons vóórjaarsvreugde geven,
Laat het èchte lente zijn.
Nieuwe tijd begint er heden:
Alles is verjongd, ontwaakt,
Ook de kievit kijkt tevreden:
't Eierzoeken is gestaakt.
Nieuwe moed en nieuwe plannen
Brengt de mooie maand van mei;
Enkele miljoenen mannen
Juichen: schoonmaak is voorbij.
't Is 't geluk, dat weer te gast komt,
Alles geurt en groeit en bloeit;
Als mijn dun pak uit de kast komt
Blijk ik er wéér uitgegroeid.....
Machtig mooie, milde meimaand,
Gij brengt inspiratie aan.
Zonneschijn en zomerwarmte;
(Tóch laat ik mijn kachel staan).

CLINGE DOORENBOS.

(Nadruk verboden).

DENKSPORT

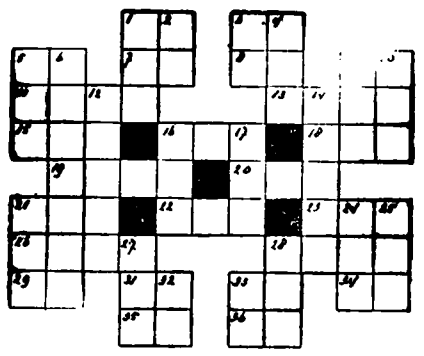

HORIZONTAAL: 1. soort onderwijs; 3. voorzetsel; 5. voorzetsel (eng.); 7. spil; 8. lidwoord; 9. zangnoot; 11. fijngemaakte vruchten; 13. insecteneter; 15. diepe groeve; 16. takje; 18. rijdier; 19. uiterste grens; 20. lyrisch gedicht; 21. nauw; 22. lidwoord; 23. tijdperk; 26. breekbaar; 28. vrouwelijk dier; 29. selenium (afk.); 31. goud (fr.); 33. familielid; 34. waterhoogte; 35. duur van eb en vloed; 36. meisjesnaam.

VERTICAAL: 1. verbinding; 2. herkauwer; 3. hetzelfde; 4. ontkenning; 5. stroomsterkte; 6. rondreis; 9. pausennaam; 10. indien; 12. verdieping; 14. handvat; 16. plaats in Gelderland; 17. inhoudsmaat; 21. gravure; 24. meisjesnaam; 25. persbureau; 27. bedorven; 28. voorzetsel; 32. gelid; 33. familielid.

OPLOSSING VORIG KRUISWOORDRAADSEL:

HORIZONTAAL: 1. dd; 3. ls; 5. rit; 7. pet; 8. ea; 10. ri; 11. el; 13. partij; 17. om; 18. os; 19. rei; 20. sr; 21. st; 22. hallo; 24. ka; 26. ma; 27. ta; 29. aar; 31. pan; 33. mm; 34. sa.

VERTICAAL: 1. drie; 2. di; 3. le; 4. stem; 6. te; 7. pi; 9. ap; 10. rij; 12. lot; 14. ara; 15. rel; 16. til; 17. ork; 21. stam; 22. ha; 23. ot; 25. anna; 26. mr; 28. op; 30. am; 32. as.

Het betere haalt U bij de Gildeslager

VRIJDAG en ZATERDAG

VERSE WORST (puur varkensvlees) **f 2,75** per kilo
f 1,40 per 500 gr.
KINNEBAK . . . . . **f 1,25** per kilo
STOOFVLEES . . . . . vanaf **f 2,48** per 500 gr.
ROSBIEF . . . . . vanaf **f 2,78** „

Ons Gildepakket

150 gram fijne SAUCIJS . . . . . **83** cent
A.s. maandag: COTELETTEN v.a. **f 1,73** per 500 gr.
150 gram BOTERHAMWORST **48** cent
A.s. dinsdag en Woensdag:
SPEKLAPPEN **f 1,08** p. 500 gr.
150 gr. ONTBIJTSPEK **43** cent
VERSE WORST **f 2,75** p. kilo of **f 1,40** p. 500 gram

JAN POOS Fellenoord 2 Telefoon 372

De R.K. Bakkersvereniging

maakt bekend

dat op Koninginnedag, woensdag 30 april geen brood gebakken of bezorgd wordt.

★

Tevens maakt de vereniging bekend dat de bakkerij van J. v. Asveldt, Wilhelminastraat 2 van 30 april t/m 6 mei gesloten is wegens vacantie.

Het Bestuur

BOERENBOND TE BOXTEL

Opgave van leerlingen voor de landbouwscholen te Oirschot en Haaren.

Leerlingen, die de 6e klas van de lagere school hebben afgemaakt en ook de leerlingen, die de 7de klas hebben afgemaakt, kunnen zich **opgeven voor het nieuwe schooljaar van de Landbouwscholen te Oirschot en Haaren.** Bij de opgave vermelden, welke klas ze hebben afgemaakt. Opgave zo spoedig mogelijk, doch in ieder geval voor 15 mei.

Koopt een Karosi-lot à 50 ct

Voor de Landbouwers

Akkerbouwwerkzaamheden op zandgrond in de tweede helft van april.

Bij grondbewerking moet men oppassen voor te fijne verkruimeling, wegens het gevaar van verstuiving. Dit kan vóórkomen bij het zaaiklaar maken van het land voor maïs, het poten van aardappelen, het zaaien van bieten en het inzaaien van gras- en klaverzaadmengsels. Als rollen wenselijk is, gebruike men bij voorkeur een cambridgerol. Op lagere percelen bestaat uiteraard minder gevaar van verstuiven dan op hoger gelegen gronden.

ZAAIEN EN POTEN.

Bieten moeten eigenlijk vóór half april worden gezaaid. Door het late voorjaar zal dit jaar niet iedereen hieraan zijn toegekomen. Gebruik niet meer dan 12 à 15 kg zaaizaad per ha. Meer bietenzaad per ha vereist immers meer arbeid bij het opeenzetten. Zaai bieten steeds op een bezakte voor. Breng het zaad ondiep onder en druk het aan. Steunwielen aan de zaaimachine geven goede resultaten.

Poot aardappelen steeds ondiep. De rooimachine haalt de knollen bij het rooien dan beter uit de grond en behoeft niet extra diep te worden gesteld. Er zullen dan bovendien minder doorgesneden aardappelen voorkomen. Met het oog op gemakkelijker rooien en beter aanaarden is op lichte grond een rijenafstand van 55 cm aan te bevelen. Neem op zwaardere grond een rijenafstand van 60 à 65 cm.

Als nog zomergraan moet worden gezaaid, verdient zomergerst de voorkeur boven haver, omdat zomergerst bij een late zaaidatum minder opbrengstderving geeft.

VERZORGING.

Hoe vroeger onkruid mechanisch bestreden wordt hoe beter resultaat. Daarom dient in zomergraan, erwten en bieten te worden geschoffeld, zodra de rijen goed zichtbaar zijn. Als zware nachtvorst wordt verwacht, moet men met schoffelen voorzichtig zijn.

Voor chemische onkruidbestrijding in granen komt kleurstof het meest in aanmerking. Het juiste stadium voor bespuiting met kleurstof is gekomen als het gewas 4 à 5 blaadjes heeft. Let op de juiste hoeveelheid van het bestrijdingsmiddel, die steeds op de verpakking is aangegeven. Vooral de moeilijk te doden onkruiden: gele ganzebloem en muur, kan men met succes bestrijden met kleurstof mits deze in een zeer vroeg stadium wordt toegepast.

Geeft de stikstof bij zomergraan steeds tegelijk met het zaaien. Bij wintergraan kan met goed resultaat een tweede stikstofgift van 200 kg kalmammonsalpeter toedienen, juist vóór het in de aar schieten.

ZIEKTEBESTRIJDING.

Vooral bij droog, schraal, weer wordt de groei van erwten in sterke mate belemmerd door vreterij van de bladrandkever. Nog groter is de schade die in een later studium wordt veroorzaakt door vreterij van de larve van de bladrandkever. Deze vreet de wortelknolletjes uit. De bestijding is heel goed mogelijk door bespuiting met D.D.T., uitgevoerd zodra de eerste vreterij aan de blaadjes wordt waargenomen.

Geef bij verhuizing uw nieuwe adres op

aan onze administratie
Molenstraat 19

Wonderen van Techniek

ATOOMLAMPEN DIE TIEN JAAR KUNNEN BRANDEN.

Geleerden van het Atoomcentrum in Harwell experimenteren met een met radioactief gas gevulde lamp die minstens 10 jaar zal kunnen branden zonder onderhoud of vernieuwing. Zij hebben deze lamp in de afgelopen negen maanontwikkeld en zij hebben reeds bewezen dat deze op bevredigende wijze werkt onder omstandigheden waarbij een gelijkmatige, niet al te sterke lichtbron is vereist, zoals voor het afbakenen van vaargeulen, boeien, het verlichten van wijzerplaten op gebouwen, in donkere kamers e.d. De geleerden proberen thans of het mogelijk is een lamp te ontwikkelen die een helderder licht verspreidt. Een dergelijke lamp zou ideaal zijn voor straatverlichting, maar op het ogenblik is de door de lamp uitgestraalde gloed nog niet groot genoeg om voor een dergelijk doel te kunnen dienen. Maar de geleerden van Harwell zijn ervan overtuigd dat de lamp zoals deze thans is ontwikkeld nog aanzienlijk kan worden verbeterd. De lamp is gevuld met een radio-actief gas, „Krypton 85" genaamd, dat atoomdeeltjes uitstoot welke een gevoelige „bekleding" van fosfoor bombardeert, zodat dit gaat gloeien. Deze fosfoor is gelijk aan de fosfoor welke wordt gebruikt voor fluorescent lichtbuizen. De voordelen van deze lamp zijn dat ze geen onderhoud vergt, tien jaar blijft branden, geen elektrische energie verbruikt en volmaakt veilig in het gebruik is.

AUTO ZONDER WIELEN.

De Ford Motor Company te Detroit heeft een demonstratie gehouden met een drie voet lang model van een voertuin zonder wielen, dat zich op een dun laagje lucht voortbeweegt op een hoogte van slechts enkele milimeters boven het wegdek. Het voertuig wordt door fijne luchtstralen, die door een gas-turbine of een turbojet-motor geproduceerd worden, in de „hoogte" gehouden. Volgens ingenieurs van de Ford-fabriek zal het voertuig zich over lange afstanden met een onafgebroken snelheid van ruim 300 kilometer per uur kunnen verplaatsen — iets wat met de thans gebruikelijke landvoertuigen onmogelijk is. Volgens schatting is niet meer dan 90 PK nodig om een eentons-voertuig met een snelheid van 150 kilometer per uur aan te drijven.

VOORKOMEN VAN BOTSINGEN DOOR ACHTEROP KOMENDE AUTO'S.

Door de Ford Motor Company is een elektronisch apparaat ontwikkeld om botsingen door achterop rijdende auto's te voorkomen. Zodra de achterop rijdende auto te dicht nadert brengt het instrument een schakelaar in werking, waardoor een rood seinlicht in werking wordt gesteld. Dit is een waarschuwing voor de achterop komende bestuurder om vaart te minderen totdat de afstand weer groter is geworden en het rode seinlicht automatisch weer wordt uitgeschakeld.

VERCHROMEN MET GELUIDSGOLVEN

Verchromen van metalen onderdelen, zoals dat in de automobielindustrie en op tal van andere gebieden op uitgebreide schaal wordt toegepast, kan volgens deskundigen verbeterd worden door geluidsgolven te zenden door de chroomoplossing. Door deze geluidsgolven wordt het chroomoppervlak harder en glanzender en hecht het zich beter aan het onderliggende metaal.

Men veronderstelt dat door een vibrerende werking der stralen de metaaldeeltjes dichter bij elkaar komen te liggen, waardoor een minder poreus oppervlak wordt verkregen.

Wnd. Notaris P. Mertens
te Boxtel

zal aldaar voor de Erven van de Heer J. C. Paijmans voor INZET op dinsdag 29 april 1958 en voor TOEWIJZING op dinsdag 6 mei 1958 telkens in Café P. v. d. Aker, Baroniestraat 75, n.m. 5 uur

PUBLIEK VERKOPEN:

de vijf woonhuizen met erven en tuinen te Boxtel, Breukelsestraat 134 t/m 142 (even nummers), kad. gem. Boxtel sectie F nummers 4417, 4149, 4150, 4151 en 4152 samen groot 12.73 aren;
nummer 134 is verhuurd voor *f* 5,70 per week, de overige nummers voor *f* 7,— p. week.
Betaling koopsom uiterlijk 6 augustus 1958. Lasten voor koper vanaf 1 mei 1958. Huren voor koper vanaf de eerste dag der week volgend op de betaling der koopsom.

Te koop
Vrijstaand huis
in het centrum van Boxtel

bevattende beneden: kamer-en-suite, gang, kelder, keuken, bijkeuken, douchecel en W.C. - Grote tuin - Boven: vier slaapkamers met diverse kasten.

Brieven onder nummer 291 van de courant.

Brieven, binnengekomen op onder nummer geplaatste advertenties moeten door de adverteerders worden AFGEHAALD.

TE KOOP

Geheel nieuwe MIDDENSTANDSWONING, vrij te aanvaarden, Merheimstraat 6 te Boxtel.

Koopprijs tot 10 mei a.s. f 17500,—

Voor evt. gunstige hypotheek kan worden gezorgd

Te bevragen bij F. P. LEERMAKERS, Baronlestraat 53, Boxtel, Telefoon K 4106-293.

De stichting Ned. Kath. Schildersschool „ST. LUCAS" te Boxtel Burgakker 4,

vraagt zo spoedig mogelijk een

CONCIERGE

Bekendheid met het schildersvak strekt tot aanbeveling.

Salaris: **Bruto** f 245,39 per maand, nà 6 jaren oplopend tot f 336,59 per maand;
Voor gehuwden (zonder kinderen) bedraagt het **netto-salaris in pensioenverband,** en met inbegrip van huwelijkstoelage: f 230,81 oplopend tot f 278,11 per maand;
Buiten pensioenverband zijn deze bedragen resp. f 227,31 tot f 273,91 per maand.

Aanstelling boven het minimum is niet geheel uitgesloten.

De verhoging i.v.m. de huurcompensatie (2%) is niet in bovenvermelde bedragen inbegrepen.

Sollicitaties schriftelijk of mondeling - binnen 8 dagen - aan het schooladres: Burgakker 4, Boxtel.

Het gironummer van de nieuwe parochie is

469672

t.n.v. H. de Beer pr. Olsterwijk

P. de Gruyter en Zoon N.V. vraagt een

TELEFONISTE

Gegadigden dienen te beschikken over een middelbare schoolopleiding en moeten zich vlot en beschaafd kunnen uitdrukken.

Brieven met uitvoerige inlichtingen omtrent opleiding en ervaring te richten aan afdeling Arbeid.

de Gruyter

's-Hertogenbosch, Orthenstraat 14

Bekwame Schilders

gevraagd

Schildersbedrijf

J. Verheijden & Zn.

Stationstraat 91

Voor het zwembad „MOLENWIJK" wordt gevraagd:

een mannelijke garderobe-bediende

voor het gehele seizoen. Bruto weekloon f 66.24

reservepersoneel voor de garderobe, mannelijk en vrouwelijk;

zij die bepaalde middagen of weken beschikbaar hebben, kunnen zich alsnog aanmelden; loon f 0.85 per uur.

Aanmelding vóór 3 mei a.s. bij de direkteur van gemeentewerken en -bedrijven.

De ideale sandaal met voetholtesteun.

20 – 22	f 4,95
23 – 26	f 5,95
27 – 30	f 6,95
31 – 35	f 7,95

Schoenhandel „Heijmans" Breukelsestraat 63

Kolen?

Koopt U in de zomer, dan hebt U kwaliteit en voordeel.

✶

Ook de betere soorten kunnen door ons geleverd worden.

✶

Wij maken er U nogmaals op attent dat uitsluitend à contant geleverd wordt.

✶

De gez. Boxtelse Brandstoffenhandelaren

Speciaal adres voor Verf, Behang en Schoonmaakartikelen

✶ *Grote collectie behang, aangepast aan elke smaak.*
Vanaf 78 cent per rol.

- **Door onze service maken wij het behangen voor U gemakkelijk.**
- **Plaktafels gratis in gebruikleen.**

Indien gewenst randen wij uw rollen machinaal af.
Fraaie staalboeken en handige monsterboekjes vrijblijvend ter inzage.

Uitgebreide sortering in Lakken en Waterverven.

Plasticcolor, NELF-lakken en Roll-up afwasbare muurverf.

K. JOOSTEN Tongersestraat 2 hoek Merheimstraat Telefoon 538

A.s. zondag 27 april van 7 – 11 uur
DANSEN in Paviljoen Molenwijk
★ *Orkest v. d. Akker*

HEBT U AL EEN KAROSI-LOT GEKOCHT?

Een gelukkig paar

ogen, beschermd door een veilige zonnebril met optisch geslepen glas.

Ook verkrijgbaar in de glassterkte van Uw eigen bril.

F. P. v. Langen
Stationstraat 62
Gediplomeerd Opticiën

RIKKEN RIKKEN
A.S. ZATERDAG
Groot RIKCONCOURS
Café Huijberts
FELLENOORD
Aanvang 8 uur

A.s. zondag 27 april
Groot Rikconcours
in Café van Trigt
t.b.v. Biljartclub Groene Pommerans
Prachtige prijzen
Aanvang 8 uur

Zaterdag 26 april
Rikavond
in Café L. DANKERS
STATIONSPLEIN
Waardebonnen als prijzen

R.K.S.V. „Boxtel"
Vrijdag 25 april
Rikconcours
in 't St. Paulus Jeugdhuis
Aanvang 8 uur

Noteert U even? Tel. 610 voor slachthaantjes

MAX FACTOR'S
BANISH
verdrijft roos en hoofdjeuk!

Gebruik dit nieuwe probate middel, dat in 97,3 % van ernstige proefgevallen een succes bleek te zijn.

Jo van Grinsven-van Summeren
Markt 15 **Tel. 620**
Boxtel

IK HOU VAN DE GRUYTER

waar elke kassabon geld waard is!

Dat is zo prettig van kassabons . . . . . U weet precies waar U aan toe bent. Het aankoopbedrag staat er op afgedrukt.
Niets te betalen, niets te knippen, niets te plakken; voor tien gulden aan kassabons betaalt De Gruyter U één gulden contant uit.

deze week
voordeel 1
tot en met 29 april '58

Bij elke 2 pakjes pudding van 16 of van 22 ct
het derde pakje pudding
van dezelfde prijs
geheel gratis

bovendien
voordeel 2
tot en met 29 april '58

U krijgt bij elke twee pakjes Super-, Fijnste- of Tafelmargarine of vet
een grote picnicreep voor slechts 10 ct

DE GRUYTER

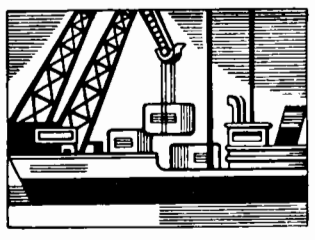

10% KORTING DOOR
eigen importen
eigen expeditie
eigen fabrieken
eigen winkels

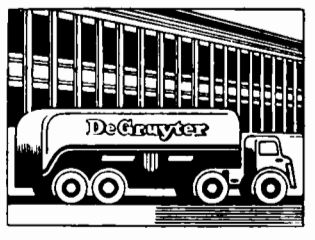

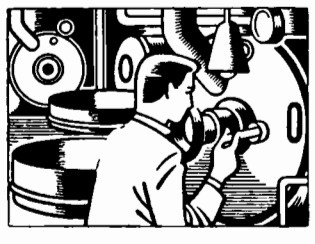

En betere waar
En tien procent
alleen de Gruyter

580423

No 700 25 APRIL 1958

Brabants Centrum

Terloops...

★ In de top van onze landelijke voetbalorganisatie maakt men zich zorgen over het feit, dat zich de laatste tijd op de Nederlandse voetbalvelden zoveel ongeregeldheden voordoen, waarbij vechtpartijen tussen spelers, molesteringen van de scheidsrechter en handtastelijkheden van het publiek geen zeldzaamheid zijn. Daarom is via de verenigingsbesturen een oproep tot voetballers en voetbalsupporters gericht om mede te helpen aan het handhaven van de orde, zowel vóór, tijdens als na de wedstrijden. Men neme terdege notitie van deze oproep, dus niet te gauw op de vuist en geen inmenging in de leiding, want als zich onverhoopt toch nog ongeregeldheden voordoen, dan zouden wel eens competitie-ontmoetingen zonder publiek kunnen worden vastgesteld. Aldus het K.N.V.B.-bestuur..... ★ Een Vlissingse familie had zondag het voornemen gemaakt om het bezoek aan de voetbalwedstrijd Boxtel—Vlissingen te combineren met een onbezorgd uitstapje. In de buurt van het sportterrein had het kleinste hummeltje van het gezin zich echter even aan de aandacht van de ouders weten te onttrekken en de gelegenheid te baat genomen om contact te leggen met een daar grazende Shetlandse pony. Deze was nogal erg hardhandig bij de kennismaking, want de anderhalfjarige peuter werd hoog opgetild om daarna weer pardoes op de grond te worden gesmakt. De gevolgen van de beet en de val waren ernstig genoeg om een dokter te waarschuwen, die de kleine gelukkig weer zover wist op te knappen, dat de terugreis niet behoefde te worden uitgesteld. De pony begreep er maar weinig van en vond het prettiger weer te baden in de voorjaarsweelde van het frisse, jonge gras..... ★ De „Moppenmert" bleek vorige week wel weer een bijzonder gewaardeerd intermezzo in het wekelijkse marktleven van Boxtel. Het voorjaar achtte het juist tijd geworden om zijn definitieve intrede te doen in ons koukleumende landje. En dat maakte de handel-en-wandel op de markt dubbelgezellig. ★ Op Stapelen zet men vaart achter de plannen voor de bouw van een nieuwe kapel met recreatie-toneelzaal. En men hoopt er die vaart voorlopig in te houden. Het hoe-wat-en-waarom van dat alles zal U beslist heel duidelijk gemaakt worden als U straks met de Pinksterdagen ook een bezoek brengt aan de Bruegheliaense Kermis. U bent straks toch present op dat festijn? ★ Tuurlijk, kan je lachen en plezier maken en lekker eten en (let op!) een heel goed werk doen. Dat laatste vooral! ★ Hebben de „spuitgasten" van de N.S. in Boxtel me daar even op het goede spoor gereden. Allebei de ploegen in de eindwedstrijden om het kampioenschap van Nederland, afdeling Bedrijfsbescherming, wat zeg je daarvan? Straks de straal op de erepalm, dat begrijp je. In juni of juli zal de beslissende slag geleverd worden aan het zo drukke vuur- en waterfront. ★ Volgende week woensdag steken we fier de vlaggen uit, onze jarige Koningin ter ere. En onder het rood, wit en blauw gaan we dan een echt oranjefeest opzetten. ★ Uit de Boxtelsche Courant van 25 jaar geleden: „K.J.V.-Inzegening eigen huis. — Met de vrouwelijke jeugdbeweging in Boxtel is het dan zover gevorderd, dat Zondag 30 April op den vooravond van de Meimaand de inwijding van het eigen clubhuis kan geschieden. Zondagmorgen wordt de vreugdedag ingezet met een H. Mis en algemeene H. Communie, tot intentie van het jeugdwerk. Dan volgt feestelijk ontbijt en Hoogmis. 's Namiddags half drie inzegening door den hoogeerw. Heer Deken Spierings in het bijzijn van genoodigden. Half vier Lof met predicatie en aanneming der K.J.M. Tot slot opmarsch door Boxtels' straten en feestavond met souper". (28 april 1933).

Jongelui!

Wij beginnen weer met nieuwe

Danslessen

te Boxtel in zaal H. v. Breugel, Bosscheweg, aanvang zondag 4 mei van 2 tot 4 uur; en te Liempde in zaal De Punder, aanvang vrijdag 9 mei van 8 tot 10 uur.

★

Geef U zo spoedig mogelijk op bij die adressen.

PRIJS PER CURSUS f 15,–

Dansschool AD v. d. VEN

Erkend Gedipl. Dansleraar

De school voor deze omgeving

Soirée Dansante

Zondag 27 april,
Koninginnedag, woensdag 30 april,
Nat. Bevrijdingsdag, maandag 5 mei,
in zaal **„Bellevue"** van 5.30 tot 11 uur.

Met „The Caladonians" ★
Vocalist Jef Swinkels ★
Vocaliste Franka de Kok ★

H. v. Breugel

In boekhandel **TIELEN**

vindt U een grote sortering

geschenken voor de Eerste H. Communie

als: kerkboekjes. rozenkransen, rozenkransétuis, speciale boeken voor jongens en meisjes die de Eerste H. Communie gedaan hebben, doosjes met kinderpost, schoolétuis, kinderballpennen en nog vele welkome artikelen meer.

Zie hiervoor onze speciale étalages.

★

U verrast uw kind toch ook met een aardig herinneringsplaatje aan de Eerste H. Communie? Wij hebben hierin een grote sortering met toepasselijke spreukjes.

Mèr 't is nie waor!!

Zo vallen we met de deur in huis!
Want zo is de titel van de

Liempdse Revue

die door bemiddeling van het Algemeen Kindercomité zal worden opgevoerd.

Deze prachtuitvoeringen worden U gepresenteerd op **zaterdag 26 en zondag 27 april** om 8.00 uur in de zaal **„DE TOEKOMST" van M. de Punder-van Vlokhoven,** door het alombekende NIJNSELSE REVUE-GEZELSCHAP, onder regie van onze ouddorpsgenoot: W. VAN EIJNDHOVEN

Men herinnert zich nog de vroeger door hen gespeelde revue's, zoals: „De grune jeep treedt op" en: „Ziede ze vliege"

Ge kent ze toch nog de topfiguren:

FRIEDUS HEKKEGAT, HANNE DRAEIJBOOM, en DEN BARON, en niet te vergeten de gevierde conferencier **Fr. VAN DORST.** Met nog 'n uitgelezen groep van spelers en speelsters brengen zij voor U het knalfeest:

Mèr 't is nie waor!!

Prachtavonden worden het met verrassende en originele schetsen en liedjes. Komt zien, zorgt dat U er bij bent en steunt daarmee bovendien het Algemeen Kindercomité.

Plaatsbespreken: Vrijdag, zaterdag en zondag na de Hoogmis aan de zaal.

Prijzen der plaatsen: 1e rang f 1.50
2e rang f 1.00

➡ Verzekert U tijdig van plaatsen, want 't zal er storm lopen. Veel plezier!!

ER IS MAAR ÉÉN MERK *Nylons*

met de slankmakende SLANCIATA hiel!

Dat zijn Setter Sets. De nylons die mooier én sterker zijn. Hoe mooi ze zijn ziet u in één oogopslag. Hoe sterk ze zijn merkt u reeds na enkele weken.

Dit onderscheidt Setter Sets van elk ander merk:
1 Slankmakende Slanciata hiel.
2 High Twisted garens.
3 Ladderstop in boord en teen.

Enkele aanbevolen typen:

Oranjemerk 15 den f **3.75**
Roodmerk 30 den f **3.95**
Cirette, de fijnste kous die in West-Europa wordt gemaakt 75 gg f **4.50**

SETTER SET DEPARTMENT VEENENDAAL

Setter Set
dat zijn pas nylons.

Vraag er om bij uw Setter Set winkelier

P. MELIS-GRILIS

★ ★ ★

KOUSEN - SOKKEN - KOUSENREPERATIE

Kruisstraat 1 – Tel. 863

In blijde verwachting

Zo heet dit toelichtend en geruststellend Doktersboek, dat **gratis** is ingesloten bij een Babyderm Set, waarin alles voor een vorstelijke verzorging van Baby's tere huidje.

WAT MIJNHARDT MAAKT IS GOED

Vergeelde geschiedenis

„NIEUWS" UIT DE KRANT VAN 25 JAAR GELEDEN:

■ **Onze gebroken zuivelexport.** — Het bestuur van den Algemeenen Nederlandschen Zuivelbond (F.N.Z. heeft zich, gezien den hachelijken toestand, waarin de zuivelexport verkeert, met een uitvoerig adres tot den Minister van Economische Zaken en Arbeid gewend.

■ **In Duitschland 33 procent van alle arbeiders zonder werk.** — Uit het rapport van het Internationaal Bureau voor den Arbeid over het eerste kwartaal van 1933 blijkt, dat de werkloosheid over de geheele wereld nog steeds geen daling aanwijst. In de meeste landen is het aantal werklozen zelfs nog gestegen. In Duitschland is op het oogenblik 33 procent van alle arbeiders zonder werk, in de Vereenigde Staten 34 procent, in Oostenrijk 32 procent en in Engeland 23 procent.

■ **Leden van werkloozenkassen.** — Bij 1048 organen der openbare arbeidsbemiddeling stonden op 8 April j.l. in totaal 356.044 werkzoekenden ingeschreven, onder wie 339. 936 mannen. In totaal waren werkloos 327.403 personen onder wie 316.414 mannen. Het aantal ingeschrevenen is van 25 Maart tot 8 April verminderd met 20.943, het aantal werkloozen met 16.559.

■ **Hitler benoemt een plaatsvervanger.** — De leider der politieke centrale commissie, Rudolf Hess, is door Hitler tot zijn plaatsvervanger benoemd. Hij heeft volmacht om in alle kwesties der partijleiding in naam van Hitler te beslissen.

■ **Conflict tusschen Rusland en Japan?** — De Japansche consul-generaal heeft een verklaring afgelegd dat wanneer de sovjet 't Mantsjoekwo-gebied mocht binnendringen, Japan gedwongen zou zijn, zijn verplichtingen tot bijstand bij de verdediging na te komen. Een bericht uit Peking meldt, dat de Chineesche minister van oorlog heeft verklaard, dat de verwachting van een gewapend conflict tusschen den sovjet en Japan, dat ieder oogenblik zou kunnen uitbreken, haar redenen vindt in vertrouwelijke inlichtingen, waarbij het uitgangspunt gelegen zou zijn in de kwestie van den Oost-Chineeschen spoorweg, waarover het conflict reeds ernstige vormen zou hebben aangenomen.

■ **Totaaluitslag Kamerverkiezingen in Boxtel.** - R.K. Staatspartij 3695; S.D.A.P. 305; R.K. Volkspartij 103; Staatk. Ger. Partij 77; Chr. Hist Uni 65; Lijst Kuijpers 55; Vrijz. Dem. Bond 26; Kath. Dem. Bond 23; Alg. Ned. Fasc. Bond 22; Lijst Broos 20; Vrijheidsbond 17; Chr. Arb. Partij 14; Nat. Boerenpartij 12; Alg. Dem. Unie 12; Comm. Partij 12; Anti Rev. Partij 12; Verb. Nat. Herstel 11; R.K. Arb. Partij 9; Chr. Dem. Unie 4; Nat. Verb. P.O.R. 4; Lijst Wolswinkel 2; Recht en Vrijheid 2; Herv. Ger. S.P. 2; Rev. Soc. Partij 2; O.S.P. 2; Verb. van Nation. 1; Stemmen van onwaarde 220.

Burgerlijke Stand

van 15 april tot en met 21 april 1958.

GEBOREN: Anna H. C. dochter van A. P. J. v. Meersbergen e.v. A. C. M. Hamers, Molengraafseweg 10 — Johannes P. zoon van P. C. van de Laak e.v. M. P. v. Eikeren, van Rijckevorselstraat 32 — Adriana J. dochter van J. B. van de Laak e.v. H. M. Leijten, Lennisheuvel 33 — Johannes Fr. M. zoon van L. J. Versantvoort e.v. M. A. C. van der Struijk, Munsel 5 — Adrianus Fr. H. zoon van A. M. Neggers e.v. P. Fr. M. van der Steen, Nieuwstraat 54 — George L. zoon van G. Th. Meijer e.v. S. Verschragen, St. Barbarastraat 9.

ONDERTROUWD: Willem Vosmeer en Johanna G. van de Langenberg — Lambertus J. L. van Trigt en Johanna M. H. van Dooremalen — Henrikus A. P. de Rooij en Johanna A. M. Troeijen.

GEHUWD: Petrus C. M. Vergouwen en Wilhelmina Cl. van Roosmalen — Marinus H. J. Cornelissen en Martina H. van de Langenberg — Lambertus Beekmans en Allegonda E. J. Verheijden — Adrianus Lambertus van den Braak en Johanna A. Th. Smetsers.

Achttien vouwen

Ons Nederlandse leger
Zo staat het in de krant,
Moet heel wat meer gaat groeten
Naar ouderwetse trant.

Om tien uur in de avond,
Na hele dag van pret,
Als regel binnen wezen,
Dan is het tijd voor 't bed.

Het jack van onze jongens,
Geoefend in de strijk,
Wordt voortaan volgens plannen
Steeds achttien vouwen rijk!

Zie de soldaten persen,
Bijzonder sympathiek,
In ieder plooitje zien ze
Een stukje symboliek.

Eén voor de exercitie,
De tweede voor de wacht,
De derde voor verloven
Bij 't grietje doorgebracht.

De vierde voor het poetsen
Met eindeloos geduld,
De vijfde voor commando's,
Fortissimo gebruld.

Een plooi voor sten en kuchje,
Voor kistjes en soldij,
En de soldatenliedjes,
Die horen er ook bij.

Een voor de dunne helmen,
Voor licht of zwaar arrest,
Een voor de blikken schijntank,
Hij doet het toch zo best.

Voor vaderland en krijgstucht,
De luit en 't zwaaien-àf,
De laatste geldt eerbiedig
Vouw achttien vader Staf.

Als moeder ze weer thuis krijgt
Ontdaan van jack en spuit,
Dan gaat de was voordelig
De deur al niet meer uit.....!

JAAP MIJDERWIJK.

(Nadruk verboden).

Wie rekent koopt bij ons . . .
Hoog de kwaliteit! Laag de prijs!

Vrijdag en zaterdag

500 gram SOEP VLEES z b. . . . . f 2,35
500 gram MAGER VARKENSVLEES . . . f 2,48
500 gram VERSE WORST . . . . . f 1,60
500 gram HALSCOTELETTEN . . . . . f 1,70

Ons voordelig lunchpakket

150 gram GEKOOKTE HAM } nu slechts
150 gram BOTERHAMWORST } f 1,35

Dinsdag 500 gram MAGER SPEK . . . . f 1,18
500 gram GEHAKT . . . . . f 1,45

Fr. Baaijens-Frunt
Baroniestraat 99

Over bedrijfslasten gesproken . . . . .!

Voor ieder bedrijf, in het bijzonder voor een **gemengd landbouwbedrijf,** geldt, dat de omvang der bedrijfslasten bepalend zijn voor het uiteindelijke resultaat. Immers op de prijzen der produkten heeft men slechts weinig invloed.

In deze periode van het jaar zouden wij U ter overweging willen geven of de premie voor een hagelschadeverzekering niet ten volle verantwoord is! Jaarlijks zijn er meerdere voorbeelden dat **tengevolge van hagelslag,** wanneer hiervoor geen voorziening is getroffen, de **bedrijfsinkomsten nagenoeg geheel zijn komen te vervallen.** Voor nog **minder dan 1%** van de aan het gewas bestede kosten in de vorm van meststoffen-zaaizaad-arbeidsloon enz. heeft men garantie dat ook bij hagelschade het bedrijf normaal doorgang kan vinden,

Nadere inlichtingen bij de plaatselijke agenten.

Verzekeringen v. d. N.C.B.
Tilburg

Avonturen van BIM en BAM

BIM EN BAM EN DE GEHEIMZINNIGE ZIEKTE.

Bim zegt: „'k voel mij heel niet lekker,
het is niks met me gedaan."
Bam zegt: „'k voel me ook niet prettig,
laten we naar bed toe gaan."
„Ik weet niet wat me mankeert, maar
O, ik voel me zo benauwd.
In die toestand is 't het beste
dat een beer het bed maar houdt."

Als zij zich staan uit te kleden
kijkt Bim Bam verwonderd aan,
en de oorzaak van de ziekte
hebben ze meteen verstaan.
Bam had immers Bim z'n broek aan
en Bim droeg de broek van Bam.
En zo kwam het dat de ziekte
plotseling een einde nam!

H. M. Koningin Juliana

Woensdag 30 april a.s. viert Hare Majesteit Koningin Juliana haar 49e verjaardag

SPORTNIEUWS

STAND EERSTE KLASSE C

Alliance	18—28	Roermond	17—18
Sp. Emma	19—26	Vlissingen	19—18
Spechten	18—22	Brabantia	19—16
MOC	20—20	Kimbria	19—14
Boxtel	18—19	Maurits	18—11
Heer	19—19	Valkensw.	18—11

R. K. S. V. „Boxtel".

In een erg prettig en sportief verlopen ontmoeting hebben de 1e klassers Boxtel en Vlissingen j.l. zondag in het St. Paulus Sportpark aan de Nieuwstraat de winstpunten gedeeld. Beide ploegen mogen daarmede tevreden zijn, evenals het talrijke publiek tevreden mag zijn met het door deze ploegen uit de middenmoot van de 1e klasse C. vertoonde voetbal. Vooral voor de rust viel er vaak van fraai combinatie- en aanvalsspel te genieten. Boxtel zorgde voor het eerste vuurwerk met een flitsende attaque, waarvan het gevaar nog maar op het nippertje door de Zeeuwse doelman bezworen kon worden. Minder gunstig trof zijn overbuurman het toen prompt daarop de doorgebroken Vlissingse rechtsbuiten de bal haarscherp voor het Boxtelse doel bracht, waar een van de in paniek te hoop gelopen Boxtelse verdedigers het leer in eigen doel kopte 0—1. Erg verontrustend zal dit vroege succes van de bezoekers wel niet geweest zijn voor het Boxtelse publiek, want men kon de roodwitte aanvallers hierna zo dikwijls en zo gevaarlijk voor het doel van de tegenstanders zien opereren, dat enige optimistische verwachtingen zeker gewettigd waren. Zo ondernam J. Pastoor een prachtige soloaanval, besloten met een schitterend schot, dat tegen de doellat gierde. W. v. d. Meyden belaagde hierna het vijandelijke doel met enkele vrije trappen en R. v. Kerkhove lanceerde 'n paar goede aanvallen, hetgeen de Zeeuwse verdedigers dwong tot dubbele waakzaamheid. De gelijkmaker konden zij daarmee echter niet voorkomen. Op magnifieke wijze werd na 25 minuten spelen vanuit de Boxtelse verdediging een aanval opgezet, waarbij de bal snel en secuur van de goed positie kiezende halfs naar de attente Boxtelse aanvallers gedirigeerd werd. Zonder dat iemand van de gasten de bal had kunnen aanraken kwam deze uit een voorzet van rechts bij J. Pastoor, die meteen hard en laag inschoot 1—1. Direct hierop kwam de verdediging van de thuisclub weer in het nauw, doch keeper v. d. Heyden voorkwam erger door een keurige save. Aan de andere kant speelde Pastoor de Vlissingse defensie nog eens uit positie, waarna Kappen de verrassende pass van zijn mede-aanvaller echter net niet wist te benutten. Na de rust werd er iets minder snel en doortastend gespeeld van Boxtelse zijde, waardoor De Nooyer c.s. wat gevaarlijker konden worden. Maar de Boxtelse verdediging was op haar qui-vive en liet zich niet verrassen. Aangezien ook de roodwitte aanvallers, ondanks hun lofwaardige pogingen tot verhoging van de score, steeds nul op het request kregen, bleef de stand gelijk, waarmede zowel Vlissingen als Boxtel loon naar werken hebben gekregen.

Het tweede elftal bleef thuis met 5—2 de baas over DVG 1 uit Liempde, terwijl Boxtel 3 in de derby tegen ODC 4 met 6—2 klop kreeg.

Programma voor a.s. zondag:

Boxtel 1—Kimbria 1	half 3
RKSVA 2—Boxtel 2	half 3
Boxtel 3—RKVVN	12 uur

Boxtel 1 staat a.s. zondag dus het tegenbezoek van het Maastrichtse Kimbria te wachten, een ploeg uit de onderste regionen, waarvan men in de uitwedstrijd op verrassende wijze verloor en waartegen nu gedacht aangepakt zal moeten worden wil men tot een Boxtelse revanche komen. De punten zijn voor de Maastrichtenaren immers nog erg kostbaar.

Uitslag loterij wedstrijdprogramma's:

1e prijs nr. 182; 2e prijs nr. 155.

JEUGDVOETBAL.

Programma voor a.s. zaterdag:

Boxtel 8—BVV 13	half 4
Rhode 8—Boxtel 9	half 4

Vertrek per fiets om half 3 vanaf het Jeugdhuis.

Boxtel 10—Irene 3	half 3

Uitslagen van j.l. zaterdag:

Boxtel 5—TOP 6	3—2
Boxtel 6—Rhode 6	0—2
Wilhelmina 9—Boxtel 7	11—0
Boxtel 9—Irene 4	4—1
Schijndel 10—Boxtel 10	5—0

STAND TWEEDE KLASSE A

Schijndel	20—31	Boxmeer	21—21
Gemert	21—31	Veloc	21—19
TOP	21—25	Oss '20	19—18
Taxandria	21—23	ODC	20—16
Woens. B.	20—22	U. Animo	21—15
DESK	21—22	J.V.C. 31	20—3

R.K.S.V. O.D.C.

Uitslagen van zondag j.l.:

Veerse Boys 1—ODC 1 (vrdsch.)	3—4
ODC 2—PSV 4	3—2
Irene 2—ODC 3	0—8
ODC 4—Boxtel 3	6—2

Programma voor zondag 27 april:

Oss '20 1—ODC 1	14.30 uur
ODC 2—TSC 2	14.30 uur
EVVC—ODC 3	13.30 uur
Irene 3—ODC 4	12.00 uur

De supportersbussen naar Oss vertrekken om half twee bij café van Trigt, waar niet-leden nog kaarten kunnen bekomen.

AFDELING JEUGD.

Uitslagen van j.l. zaterdag:

ODC 5—Concordia SVD 6	7—0
ODC 6—WEC 3	7—1
Rhode 9—ODC 9	1—2
Rhode 8—ODC 10	6—1

Programma voor a.s. zaterdag:

ODC 5—Vlijmense Boys 5	3.30 uur
ODC 6—Schijndel 6	2.30 uur
ODC 7—VOW 4	3.30 uur
Avanti 7—ODC 8	
Schijndel 9—ODC 9	
Schijndel 10—ODC 10	

(Deze drie elftallen vertrekken om half 2 per fiets bij 't Postkantoor).

Voor het Hemelvaartstoernooi (15 mei) moet voor 48 personen van de Deutsche Jugendkraft Esser-Katernberg onderdak worden verschaft. Zij, die in staat en bereid zijn een of meerdere van hen gastvrijheid te verlenen, gelieven dit a.s. zaterdag aan hun leider op te geven.

Irene-nieuws (Gemonde).

J.l. zondag speelde Irene een zware wedstrijd in St. Oedenrode tegen Rhode 2 en wist in een uiterst harde maar faire strijd met 0—1 te winnen. Rhode had voor de rust de wind mee en was dan ook voortdurend in de aanval. De voorhoede van de thuisclub was echter niet schotvaardig genoeg. Na een half uur spelen toonde Irene deze kunst wel te verstaan. Eerst schoot Th. v. d. Langenberg oerhard tegen de doellat, direct daarna trof T. Schellekens de roos toen een van de Rhode-verdedigers talmde met wegwerken 0—1. Na de rust ging Rhode weer meteen tot de aanval over, maar men stuitte steeds op de deze middag onpasseerbare achterhoede van Irene, waarin stopper A. v. d. Langenberg en de backs Chr. Pijnenburg en J. Hellings een sublieme partij speelden. Irene moest het hebben van uitvallen, die steeds groot gevaar inhielden. Het laatste kwartier kregen de Gemondenaren het nog eens extra zwaar te verduren, maar men zwichtte niet. Het eindsignaal werd natuurlijk met vreugde begroet, want door deze overwinning blijft Irene prachtige kampioenskansen behouden.

Irene 2 verloor met 8—0 van ODC 3. Het 3e elftal speelde 2—2 gelijk tegen WEC 2.

A.s. zondag krijgt Irene V.O.W. op bezoek, aanvang 2 uur. Het 2e elftal brengt een bezoek aan W.E.C. 2 en het 3e elftal speelt om 12 uur thuis tegen ODC 4.

Wielrennen.

J.l. zondag reden de jongens van B.W.C. „De Sprinters" mee in de ronde van Berlicum. Ondanks grote tegenstand en felle strijd hebben zij zich wederom goed geweerd (er werd met een gemiddelde snelheid van ongeveer 40 km per uur gereden). Boeren is op het ogenblik wel de grootste favoriet van „De Sprinters" want hij reed zich wederom in de prijzen. Dat neemt echter niet weg, dat ook zijn clubmakkers uitstekend reden.

Op Koninginnedag starten zij in Veldhoven. Veel succes!

—o—

A.s. donderdag 1 mei ledenvergadering in het clubhuis ter bespreking van de op 15 mei a.s. te organiseren Ronde van Boxtel.

R.K. BaVoB.

Volley 1—Bavob 2 dames.

Zondag a.s. speelt het tweede damesteam haar beslissingswedstrijd voor het kampioenschap in de tweede klasse. Zullen de dames een derde Boxtelse eerste klasser worden in de volleybalsport?

Bavob 1 dames en heren.

Het toernooi te Mierlo van Mivoc begint zondag om 12 uur. Tijd en plaats van vertrek zullen nog bekend worden gemaakt. De indeling van de teams is nog niet bekend.

Programma Dames.

16.00 Bavob 2—Vios Volo 1, Stadion de Vliert. Wanneer deze wedstrijd verloren wordt, volgt de promotiewedstrijd tegen V.J.C. 1.

Honkbal.

Het is mogelijk dat een Bavobteam zaterdag 3 mei speelt tegen een Pacificoteam in Tilburg. Houdt dan deze zaterdag vrij.

Softbal.

De indeling voor de eerste klasse Rayon NoordBrabant—Nijmegen is: Pacifico 1 en 2 (Tilburg), Blue Lions (Tilburg), Roef (Moergestel) P.S.V. (Eindhoven), Braakhuizen (Geldrop), Bavob en Hazenkamp (Nijmegen).

R.K.W.S.V. „De Globetrotters".

Op zondag 4 mei a.s. gaan wij dan voor de eerste keer in dit seizoen op wandeling te Oss. Het bestuur rekent er op dat alle leden op tijd aanwezig zullen zijn en er voor zorgen dat de uniformen netjes in orde zijn.

De jury in Oss zal vooral letten op: orde, netheid, kleding, houding, stemming, sportiviteit en in achtneming van de verkeersregels.

Neem vooral niet teveel bagage mee (tassen en derg.), zorg er voor dat je boterham in een klein pakje zit, voorzien van je naam.

Trek een paar goede, passende schoenen en kousen aan, dat is ook zeer belangrijk.

Bezoek deze week in ieder geval de training want we hebben nog enkele bijzonderheden voor de tocht.

Trainen in de a.s. week:
Maandag te 19.00 uur senioren.
Donderdag te 16.45 uur aspiranten.
Zaterdag te 15.00 uur junioren.

Alle trainingen op de bekende plaats in het wandelpark.

HOEVEEL LUISTERAARS EN KIJKERS TELT NEDERLAND.

Op 1 april 1958 bedroeg het aantal aangegeven radiotoestellen 2.397.302 tegen 2. 384.852 op 1 maart 1958.

In hetzelfde tijdvak steeg het aantal aangegeven televisietoestellen van 278.059 tot 291.331.

Op 1 april 1958 waren er 521.037 aangeslotenen op het draadomroepnet tegen 522.590 op 1 maart 1958.

Uitslag verdwijnt door **PUROL**

Pater Franciscaan in Italië tot 8 maanden gevangenisstraf veroordeeld

BRUTALE METHODEN VAN PEPPONE HEBBEN SUCCES.

Als men de berichten over de rechtspraak in Italië leest, vraagt men zich onwillekeurig af of die rechters daar hun gezond verstand verloren hebben. De communisten, die in Italië zeer machtig zijn, en een echte dreiging van het volk en van de christelijke beschaving vormen, genieten er een bescherming waarvan men verbijsterd staat. Dat is onlangs gebleken uit het proces tegen de bisschop van Prato en dat is nu opnieuw gebleken, toen enkele dagen geleden de zeer populaire Franciscaner pater Toschi tot 8 maanden gevangenisstraf veroordeeld werd, terwijl de communistische raddraaiers, die staat en godsdienst, recht en vrijheid, persoonlijke waardigheid en eigendom bedreigen, vrij uitgingen.

Maar er is nog hoop, want pater Toschi heeft hoger beroep aangetekend.

Welke feiten hebben nu tot een dergelijke uitspraak geleid!

In de herfst van het vorig jaar bedienden de communisten zich van een verderfelijke propaganda en bewerkten de bevolking met redevoeringen vol laster tegen Kerk en geestelijkheid. Het werd een anti-clericale campagne.

Op aandringen van de bisschop van Fano vroeg kardinaal Lercaro, aartsbisschop van Boulogne aan pater Toschi zich in de propagandastrijd te werpen en zo mogelijk het communistische gevaar de kop in te drukken. Als secretaris van de „rijdende paters", die voor de aartsbisschop zijn wat advocaten zijn voor beklaagden, was pater Toschi de aangewezen man om zich van deze taak te kwijten.

Eén die al eerder zijn moed en welsprekendheid bewezen had.

De voornaamste spreker van de communisten was wel Omicciolі, die tevens op de candidatenlijst van de partij stond.

Pater Toschi volgde de communist tijdens zijn propagandareis door de landstreek op de voet. Overal waar Omicciolі het woord voerde preekte de pater.

Vaak ook daagde de priester zijn rivaal uit voor een openbaar dispuut, doch steeds tevergeefs. Voor een dergelijk gesprek in het openbaar en dan nog wel over godsdienstige onderwerpen was de communistische „grappenmaker" niet te vinden.

Zo kwam het dat beide sprekers van de plaatselijke autoriteiten in Bellochi, een boerendorp in de gemeente Fano, toestemming hadden gekregen om op het marktplein om beurten een spreekbeurt te houden. Men kwam overeen dat Omiccioli om half negen en pater Toschi om half tien het woord zouden voeren.

Veel langer dan een uur had de menigte de kletspraat van de communist moeten verwerken, die, zonder zich aan de vastgestelde tijd te storen, voortging met de ene leugen-tegen-de-kerk op de andere te stapelen.

Pater Toschi was ook op het plein aanwezig en had alle voorbereidingen getroffen om het woord over te nemen.

Zijn wagen was hiervoor van een microfoon voorzien. Om ongeveer kwart over tien, drie kwartier over tijd dus, zag Omiccioli zich genoodzaakt tot een korte pauze om wat op verhaal te komen, waar pater Toschi onmiddellijk van wist te profiteren. Hij begon met de communist erop te wijzen, dat de katholieken reeds drie kwartier geleden recht van spreken hadden.

Woedend over een dergelijke onderbreking voer Omiccioli tegen de onthutste politieagenten uit: „Arresteer deze herrieschopper......"

De Franciscaan liet zich niet van de wijs brengen en sprak er voor de microfoon zijn verwondering over uit, dat een communistenleider aan de politie bevelen durfde te geven, alsof hij de commissaris of de minister van Binnenlandse Zaken zelf was. Een gevolg van het een en ander was een niet al te vriendelijke woordenwisseling.

Om half elf eindelijk was de communist uitgepraat en mocht de pater beginnen. „Wij moeten opkomen voor de vrijheid van de Kerk en de rechten van het volk......"

De uitslag van de gemeenteraadsverkiezingen in Fano ging alle verwachtingen te boven: de sociaal-communistische partij, voorheen heer en meester in de gemeente, moest aan de andere partijen haar plaats afstaan.

De wraak van de communisten keerde zich toen tegen pater Toschi. „De nederlaag van de meest links georiënteerde partij was zijn werk" heette het, en zich beroepend op de wet van 1948 daagde Omicciolo zijn rivaal voor de rechtbank in Fano.

De priester werd veroordeeld tot 8 maanden gevangenisstraf.

De veroordeling van pater Toschi heeft zowel gevoelens van verwondering als van vrees opgeroepen. Vooral in Roma en in Emilia, waar de jonge en dynamische Franciscaan met zijn rossige haardos een geziene figuur is onder de arbeiders. Men is in het communistische kamp zijn bijdrage niet vergeten, welke hij geleverd heeft in de totstandkoming van de nieuwe salarisregeling toen de landarbeiders het werk hadden neergelegd. In het buitenland is de pater eveneens bekend bij de Italiaanse emigranten, voor wie hij verscheidene missies heeft gepreekt.

Voor een
actieve jongen met
MULO-diploma is er gelegenheid als leerling voor een aantrekkelijke werkkring met goede toekomst. Degelijke kennis van nederlandse taal vereist.
Brieven onder nr 288
Molenstraat 19

Artistiek Boxtels
V.V.V.-souvenir
DE KEISTAMPER
f 7.50
F. v. Amelsvoort
Molenstraat 19 Boxtel

Op donderdag 1 mei
HEROPENING
van het gemoderniseerde
Café „Marktzicht"
v.h. eigenaar J. v. Boxtel
Beleefd aanbevelend
W. ROOIJENDIJK
Markt 21 Boxtel

R.K. BOERENBOND, BOXTEL
Attentie:
Het pakhuis van de Boerenbond zal op **WOENSDAG 30 APRIL** de gehele dag **gesloten** zijn.

Méér dan
f. 1.000.000
extra bij VéGé in 1958
door extra aanbiedingen!

Een rol VéGé-beschuit *van 29 cent* **NU GRATIS** *bij aankoop van een grote fles VéGé-limonade à 165 ct. met 33 geldzegels.*

* *

Een pak VéGé-macaroni *voor de halve prijs:* **15 cent** *met 3 geldzegels bij aankoop van een blik VéGé-gestoomd gehakt à 115 cent met 23 geldzegels.*

* *

Palmolie-zeep *(32 cent p. stuk)* **NU** *3 stuks voor slechts* **59 cent** *met 12 geldzegels.*

10% **VéGé** 10%
Nu extra voordeel dank zij de Europese VéGé Unie. Er zijn ook VéGé-winkels in België, Frankrijk, Duitsland, Saargebied, Luxemburg, Zwitserland.
UNION EUROPÉENNE VéGé

en 'n miljoen extra! Dàt loopt lekker op!

PAROCHIE-AGENDA

Parochie St. Petrus, Boxtel.

3de zondag na Pasen. 27 april '58.

ZONDAG: De HH. Missen zijn om half 7, kwart voor 8, 9 uur en om half 11 de Hoogmis. HALF 7 gel. jrgt. voor Henricus Rijken; KWART VOOR 8 gel. H. Mis voor het geestelijk en tijdelijk welzijn van onze parochie en van onze parochianen; Maria-altaar gel. jrgt. voor Martinus Smits; H. Hart-altaar gel. H. Mis voor Franciscus Pijnenburg vw. de fam. Siemerink; 9 UUR gel. jrgt. voor Peter Karel v. Roij; Maria-altaar gel. H. Mis voor Henricus v. d. Pasch vw. zijn verjaardag; H. Hart-altaar gel. H. Mis voor Franciscus Pijnenburg vw. de Vrouwenactie van de R.K. Gildenbondsharmonie; H. Bloedkapel gel. H. Mis voor de levende en overleden leden van het Gezelschap van de Stille Omgang; HALF 11 Hoogmis als gez. jrgt. voor Sebastianus v. Duren.

In de Hoogmis: **volkszang: Missa I en Credo I.**

COLLECTE.

Vandaag is de eerste collecte voor onze eigen kerk; de tweede collecte is voor „DE KERKENBOUW IN ONS BISDOM". Beide collecten worden ten zeerste in de milddadigheid van de gelovigen aanbevolen. Vooral de tweede collecte, omdat U hierin meewerkt aan de leniging van een grote nood in ons bisdom en tevens aan de stichting van de nieuwe parochie op de Selissenwal.

Laat daarom de „traditionele" cent uit de tweede schaal verdwijnen en vervang die door een stuiver of een dubbeltje.

LOF.

Deze week is het zondag en zaterdag om 7 uur Lof met rozenhoedje.

Na het Lof zal vandaag gezongen worden lied no. 25.

VIERING VAN DE MEIMAAND.

A.s. donderdag begint de meimaand; in onze parochie zal gedurende deze maand iedere avond om 7 uur een Lof met rozenhoedje worden gecelebreerd.

Wij sporen onze gelovigen aan om dit Lof trouw te bezoeken. De gelovigen, die het Lof niet kunnen bijwonen, willen wij vragen om het rozenhoedje in huiselijke kring te bidden. Laat de meimaand een maand zijn voor Maria, de Moeder Gods, en ook onze Moeder.

FEEST VAN ST. JOZEF, PATROON VAN DE ARBEID.

A.s. donderdag 1 mei, vieren we het feest van St. Jozef ,de patroon van de arbeid. Wij willen die dag, de dag van de arbeid, ónze patroon van de arbeid, St. Jozef, bijzonder gedenken. Daarom zal 's avonds **om half 8** een Avondmis worden opgedragen, om iedereen in de gelegenheid te stellen deze dag op een bijzondere wijze te vieren en Gods zegen af te smeken over onze arbeid op voorspraak van St. Jozef. Na de Avondmis lied no. 68.

EERSTE VRIJDAG DER MAAND.

A.s. **vrijdag** is het de eerste vrijdag der maand, toegewijd aan het H. Hart van Jezus. 's Avonds **om half 8 Avondmis,** speciaal bestemd voor onze parochianen, die 's morgens niet kunnen komen. Na deze H. Mis uitstelling van het Allerheiligste, oefening van eerherstel, Tantum ergo en zegen. Daarna lied no. 42.

EERSTE ZATERDAG DER MAAND PRIESTERZATERDAG.

A.s. zaterdag is het de eerste zaterdag der maand, toegewijd aan het Onbevlekt Hart van Maria, tevens Priesterzaterdag. Om half 8 gel. H. Mis ter ere van het Onbevlekt Hart van Maria, tot bekering van de zondaars. Laten wij die dag ook bijzonder bidden voor onze priesters en toekomstige priesters.

OVERIGE AGENDA.

DOPEN: iedere dag van half 3 tot 3 uur; wij zouden onze gelovigen vriendelijk willen verzoeken een doop vooraf op de pastorie te komen melden.

BIECHTEN: donderdag van 7 tot 8 uur vw. de eerste vrijdag; zaterdag van half 3 tot 4 uur en van 6 tot half 8.

WOENSDAG 30 APRIL: verjaardag van Hare Majesteit de Koningin. Daarom zal a.s. zondag 4 mei na de Hoogmis het Te Deum worden gezongen.

MAANDAG: KWART VOOR 7 gel. H. Mis voor Marinus Cornelis v. d. Sande; HALF 8 gel. H. Mis voor Franciscus Pijnenburg vw. neven en nichten; Maria-altaar gel. mndst. voor Henk van Dun; H. Hart-altaar gel. mndst. voor Johannes v. d. Bruggen; HALF 9 gez. jrgt. voor Johannes v. Oirschot en Ida Santegoets, de hsvr.

DINSDAG: KWART VOOR 7 gel. jrgt. voor Marinus Cornelis v. d. Sande; HALF 8 gel. H. Mis voor Marinus van Diessen en Cornelia Smulders; Maria-altaar gel. jrgt. voor Elisabeth v. d. Wiel; HALF 9 gel. H. Mis voor Henriëtte Vekemans-v. Lieshout; HALF 10 gez. Huwelijksmis.

WOENSDAG: KWART VOOR 7 gef. gez. H. Mis voor Petrus Hubert de Werd; HALF 8 gel. H. Mis voor twee oma's; Maria-altaar gel. mndst. voor Hendrina v. d. Dungen; H. Hart-altaar gel. mndst. voor Willibrord Grilis; HALF 9 gel. mndst. voor Gerdina v. Kasteren-v. Houtum.

DONDERDAG: FEESTDAG VAN ST. JOZEF, WERKMAN: KWART VOOR 7 gel. H. Mis voor Theodora Verhoeven-Timmermans; Maria-altaar gel. H. Mis voor Maria Middegaal-Schepers; H. Hart-altaar gel. H. Mis voor Johannes v. Oirschot; HALF 8 gel. jrgt. voor Pieter Leonard Siemerink; Maria-altaar gel. H. Mis voor frater Eduardus v. Oerle; H. Hart-altaar gel. mndst. voor Hermina Prick-Op de Laak; HALF 9 gel. H. Mis voor Wilhelmina Johanna v. d. Anker-Brands en Adrianus de zoon; HALF 10 gez. Huwelijksmis.

Hedenavond om HALF 8 AVONDMIS als gef. gez. jrgt. voor Theodorus Peeters.

VRIJDAG: EERSTE VRIJDAG VAN DE MAAND, TOEGEWIJD AAN HET H. HART VAN JEZUS: KW. VOOR 7 gef. gez. H. Mis voor Anna Margaretha de Werd-de Leijer; Maria-altaar gef. gel. H. Mis voor familie Kuijpers-Heijmans; HALF 8 gel. H. Mis tot eerherstel aan het Goddelijk Hart van Jezus, waaronder algemene H. Communie voor de leden van de Bond van het H. Hart; Maria-altaar gel. H. Mis voor Gerardina Vlaminckx-Belt vw. de buurt; H. Hart-altaar gel. jrgt. voor Cornelis v. d .Wiel; HALF 9 gel. H. Mis voor Francina v. d. Laar-v. Liempt.

Hedenavond om HALF 8 AVONDMIS als gef. gel. jrgt. voor Petronella Hoogaars.

Na deze H. Mis uitstelling van het Allerheiligste, oefening van eerherstel, Tantum ergo en zegen. Na de zegen lied no. 42.

ZATERDAG: EERSTE ZATERDAG VAN DE MAAND, TOEGEWIJD AAN HET ONBEVLEKT HART VAN MARIA — PRIESTERZATERDAG. KW. VOOR 7 gez. mndst. voor Theodora Verhoeven-Timmermans; Maria-altaar gef. gel. H. Mis voor familie Kuijpers-Heijmans; HALF 8 gel. H. Mis ter ere van het Onbevlekt Hart van Maria tot bekering van de zondaars; Maria-altaar gel. jrgt. voor Elisabeth Traa-Verhoeven; H. Hart-altaar gel. jrgt. voor Lambertus v. d. Wiel; HALF 9 gel. H. Mis voor Henricus Boerdonk; HALF 11 gez. Huwelijksmis met assistentie.

Zijn voornemens een christelijk huwelijk aan te gaan volgens het gebruik van onze heilige Moeder de Kerk:

Wilhelmus Vosmeer, uit de parochie van St. Jacob te 's Bosch en Johanna Geertruda van de Langenberg, uit deze parochie· Joannes Eimbertus Dankers uit deze parochie en Maria van Wanrooij uit Schijndel (Boschweg); Joannes Cornelis Maria Timmermans uit deze parochie en Christina Barbara Adriana Peijnenburg uit Esch. Dit is van hen de eerste afkondiging.

Franciscus Janssen uit deze parochie en Antonetta van Weert, uit de parochie van het H. Hart; Gerhard Willem Johan van Berkel en Wilhelmina Henrica van der Linden, beiden uit deze parochie. Dit is van hen de tweede afkondiging.

Gerardus Wilhelmus Philippus Jansen, uit Deventer (H. Lebuinus) en Petronella Maria Theresia Spithoven uit deze parochie; Johannes Cornelius Habraken uit Schijndel (Boschweg) en Henrica Cornelia van Middegaal uit deze parochie; Karel Gerardus Margaretha van den Heuvel, uit de parochie van het H. Hart en Anne-Maria Henriëtte van Griensven, uit deze parochie.

Wij vermanen eenieder, die op de hoogte is van enig beletsel, dit ten spoedigste aan de pastoor bekend te maken.

VAN LANSCHOT BANKBOEKJES

geven **4%** *rente*

- geen koersrisico
- geen kosten
- gemakkelijk beschikbaar
- storten of opnemen per kas of giro

Vraag - telefonisch, schriftelijk of aan onze kas - de folder „Bankboekjes".

FIRMA F. van Lanschot BANKIERS

's-Hertogenbosch, Hoge Steenweg 27-31, Telefoon 8851* Eindhoven, Keizersgr. 17, Tel. 7442* Tilburg, Stationstraat 17 (toek. adres).

LB 113

Parochie H. Hart, Boxtel.

3de zondag na Pasen. 27 april '58.

Des avonds is het om zeven uur Lof met rozenhoedje voor de vervolgde kerk en voor het behoud van de vrede.

Woensdag is het de verjaardag van H. M. Koningin Juliana.

Donderdag begint de maand mei toegewijd aan de H. Maagd en Moeder Gods Maria. In de meimaand is het elke avond om half 8 Lof.

Donderdag is het de feestdag van de H. Jozef de werkman van Nazareth. Des middags is het om drie uur in de kerk H. Familie voor moeders en gehuwde vrouwen.

Vanwege de daaropvolgende Eerste Vrijdag is er gelegenheid om te biechten des morgens onder de H.H. Diensten en des avonds van 6 tot 8 uur.

Vrijdag is het eerste vrijdag. Om half 7 des morgens wordt de H. Communie uitgereikt. Om kwart voor 7 is het pl. gez. H. Mis voor de leden van de broederschap van het H. Hart.

Des middags is het om half 4 Lof voor de schoolkinderen, en des avonds is het om half 8 Lof met oefening van eerherstel. Verder is het de verjaardag van de bisschopskeuze van onze Bisschop Mgr. W. Mutsaerts. De gelovigen worden verzocht bijzonder voor Z. H. Excellentie te bidden.

Zaterdag is het Priester-zaterdag, waarop uwe gebeden worden gevraagd voor de priesters en toekomstige priesters.

Tenslotte wijzen wij er onze parochianen nog eens op dat op zondag 11 mei a.s. de meisjes, die daartoe zijn voorbereid hun eerste H. Communie zullen doen en op Hemelvaartsdag (donderdag 15 mei) de jongens.

ZONDAG: in de kerk: kwart voor 7 l. j. voor overl. ouders (H. v. Kasteren en J. v. d. Bruggen); 8 uur l. d. voor overl. moeder (P. Verhagen-Verhoeven); kwart over 9 l. d. voor Marinus Heesters-Hoevenaars v.w. de buurt; half 11 uur Hoogmis gez. d. voor te Winterswijk overledene (H. Koenen-v. Roosmalen).

In de Burcht (Kap. Ketelaars): half 8 l. d. voor overl. ouders en zoon(G. Hoenselaars en echtgenote en zoon); kwart voor 9 l. d. voor overl. ouders (Voermans); 10 uur l. d. voor Gerarda Vlaminkcx-Belt v.w. de buurt; 11 uur l.d. voor het geestelijk en tijdelijk welzijn der parochianen.

MAANDAG: 7 uur l. mndst. voor Johannes Schoenmakers-Voermans; zijalt. l. d. voor Maria Cornuit-Timmers v.w. de buurt; kwart voor 8 l. d. voor Willem v. d. Langenberg en Adriana de dochter; half 9 l. d. voor Wilhelmina Pijnenburg-Rosenboom v.w. haar verjaardag.

In de Burcht: half 8 l. d. voor Anna v. Schijndel-Koolen v.w. de buurt.

DINSDAG: 7 uur l. j. voor Johanna v. d. Meijden-v. d. Berk; zijaltaar l. d. voor Cornelis Pijnenburg en Francisca Dieden; kwart voor 8 l. d. voor Hermina Prick-op de Laak; half 9 l. d. voor Johanna v. Erp-v. d. Loo.

In de Burcht; half 8 l. d. voor Gerarda Vlaminkcx-Belt v.w. de buurt.

WOENSDAG: 7 uur gez. mndst. voor Christina Baaijens-v. d. Akker; zijaltaar l. mndst. voor Maria Cornuit-Timmers; kwart voor 8 l. mndst. voor Marinus Heesters-Hoevenaars; half 9 l. d. voor Franciscus Pijnenburg (v.w. fam. Siemerink).

In de Burcht: half 8 l. d. voor Andreas v. Etten-Nouwens v. w. de buurt.

DONDERDAG: 7 uur gef. gez. jrgt. voor Johannes v. Breugel, Petronella Daamen z.e. en eerw. broeder Theodorus de zoon; zijaltaar l. d. voor Francisca v. Hal-v. Krieken v.w. de buurt; kwart voor 8 l. d. voor Joannes Beaard en Maria Jansen v.w. kleinkinderen; half 9 l. d. voor Marinus v. d. Horst, Petronella v. Handel z.e. en Cornelis de zoon; half 10 gez. Huwelijksmis.

In de Burcht: half 8 l. d. voor Theodora v. Kollenburg v.w. broers en zusters; half 10 l. d. uit dankbaarheid bij gelegenheid van 30-jarig bestaan R. K. Boerinnenbond alhier.

VRIJDAG: kwart voor 7 pl. gez. d. voor de leden van de broederschap van het H. Hart; zijaltaar l. d. voor Frans v. Esch-v. d. Rijdt te Vught overl.; kwart voor 8 l. j. voor Wilhelmina v. d. Sande-Op 't Hoog en Cornelis de zoon; NEGEN UUR l. d. voor Henricus v. Liempd v.w. kinderen en kleinkinderen.

In de Burcht: half 8 l. d. voor overl. familie Wijdeven-Rijkers.

ZATERDAG: 7 uur l. d. voor Cornelis Florie-v. d. Bruggen v.w. de kinderen; zijaltaar l. d. voor Petronella Baaijens; kwart voor 8 l. d. voor Adrianus v. d. Nosterum en Jan de zoon; half 9 l. d. uit dankbaarheid.

In de Burcht: half 8 l. d. voor de fam. Beaard-Wagenaars v. w. kleinkinderen.

Parochie H. Lambertus, Gemonde

3de zondag na Pasen. 27 april '58.

Zaterdagavond 26 april: biechtgelegenheid als gewoon.

ZONDAG 27 april: Derde zondag na Pasen. Christus is uit de dood teruggekeerd als de Verrezene, en zo leeft Hij voort in Zijn Kerk. De Paaskaars in het Priesterkoor is het beeld van de Verrezene. Daarover verheugen wij ons in de eredienst, die wij op deze zondag brengen aan God.

Zoals een vrouw (zegt St. Paulus) die een kind ter wereld brengt alleen de vreugde kent en het geschonken leven, zo verheugen wij ons over het eeuwige leven van Christus.

HH. Missen: 7 uur voor de parochianen; half 9 voor Bertha v. Grinsven-Hellings; 10 uur voor Anna Maria van Schijndel-Koolen, met kaars, overleden in Boxtel; 10.50 uur voor Francina v. d. Meerendonk-v. Oorschot, overleden in Boxtel.

Hoogmis met algemene deelname der aanwezigen door Volkszang en H. Communie (niet eten na half 9).

Om 7 uur Rozenhoedje, Uitstelling van het Allerheiligste, gezangen, Tantum Ergo.

MAANDAG: H. Paulus van het Kruis: voor Sjaan v. d. Velden, overleden in Boxtel.

DINSDAG: H. Petrus, Martelaar: voor Familie v. Rooy-v. Abelen.

WOENSDAG: H. Catharina: jrgt. v. Henricus v. d. Wijst.

DONDERDAG: H. Jozef, Werkman: half 8 tot bijzondere intentie; half 10 Sacramentele Huwelijkssluiting van Ant. de Laat en Antonet v. Nistelrooy, gevolgd door gezongen H. Mis voor Bruid en Bruidegom, met H. Communie onder de H. Mis.

VRIJDAG: Eerste vrijdag, toegewijd aan de verering van het H. Hart: half 8 voor Antonia de Werd.

In de namiddag: Uitstelling en Aanbidding van het H. Sacrament, als acte van Eerherstel van 3 uur tot 4 uur.

In de avond gelezen Avondmis te 8 uur met H. Communie (niet eten na half 6), als jrgt. voor Petrus Schellekens, Wilhelmina v. d. Velden, Cornelia Goyarts.

ZATERDAG: Kruisvinding: voor Antonius v. d. Akker.

In het Klooster: maandag voor Jan Meulendijk; dinsdag, woensdag, donderdag en vrijdag voor Henricus Schellekens-de Laat; zaterdag voor Cornelis v. d. Ekart.

MEDEDELINGEN.

1. Collecte voor de kerk en kerkenbouwactie.
2. Kindermis: dinsdag en vrijdag.
3. Schoonmaak der kerk wordt aanbevolen aan: Cisca v. Eindhoven en Sjaan v. d. Sanden.
4. Deze week is het Lof ter ere van Maria, de Moeder van de meimaand, op donderdag 1 mei en zaterdag 3 mei te 8 uur.
5. De eerste H. Communie is op 15 mei en op 18 mei groot Kindsheidfeest.

Parochie H. Theresia, Boxtel.

3de zondag na Pasen. 27 april '58.

ZONDAG: om 7 uur H. Mis voor het welzijn van de parochie; om half 9 jrgt. voor Adrianus v. d. Leest en Johannes de zoon; om 10 uur de Hoogmis als gez. jrgt. voor Hermanus van den Heuvel en Johanna van Halen de hsvr.

Om half 3 het Lof.

MAANDAG: om kwart voor 8 mndst. voor Jacobus de Dekker.

DINSDAG: om kwart voor 8 jrgt. voor Cornelis Schellekens.

WOENSDAG 30 april: om kwart voor 8 de wekelijkse H. Mis voor Adrianus van Esch; **om half 9 plechtig gez. H. Mis met Te Deum vanwege de verjaardag van H. M. de Koningin.**

DONDERDAG 1 mei, **feestdag van St. Jozef, patroon van de Arbeid:** des morgens om kwart voor 8 de wekelijkse H. Mis voor Maria v. d. Pas-v. d. Ven.

En des avonds om 8 uur de plechtige H. Mis ter ere van de H. Jozef.

VRIJDAG, Eerste Vrijdag van de maand, om kwart voor 8 de wekelijkse H. Mis voor Theodora v. Ingen-van Rijzewijk.

ZATERDAG: om kwart voor 8 de wekelijkse H. Mis voor Petronella Oomen-Broers; aan het zijaltaar de wekelijkse H. Mis voor Martinus Bergman.

Gedoopt:

19 april: Adriana Josephina dochter van Joh. Bapt. van de Laak en Huberdina Leijten.

Gelegenheid tot biechten:

Dagelijks voor de HH. Missen en zaterdagmiddag van 6 tot 7 uur.

Huwelijksaankondiging:

Theodorus van Ingen van onze parochie en Arnoldina Maria Cornelia Deenen van de parochie van Oostelbeers. 3e Roep.

Katechismusles op school:

Klas 4: les 34.
Klas 5: les 41.
Klas 6 en 7: 2e helft van les 45 en les 46.

Leven met de Kerk:

Het Epistel van deze zondag herinnert ons aan onze taak: eenmaal verlost door de Heer, moeten wij een voorbeeldig leven leiden. En 's Heren Voedstervader St. Jozef, de grote patroon van de arbeid, is hierin ons voorbeeld en onze steun. Denken wij daarom deze week aan onze waardigheid als christen mens.

Parochie St. Jan's Onthoofding, Liempde.

3de zondag na Pasen. 27 april '58.

ZONDAG: half 7 l.j. voor Cornelia Jac. v. Vlokhoven en Johan de zoon; 8 uur l.m. voor Theodorus Timmermans; 10 uur de Hoogmis tot welzijn der parochie; om 3 uur het Lof. In alle HH. Missen de 1ste schaal voor de eigen kerk, de zwarte buil voor de Kerkenbouw in ons bisdom.

MAANDAG: half 7 z.j. voor Wouterus Avendonks; 7 uur z.j. voor Anna Maria Welvaarts; 8 uur l.j. voor Adriana Frans v. Rooy.

DINSDAG: half 7 z.j. voor Gerardina Wouterus Avendonks; 7 uur z.j. voor Christina Welvaarts; 8 uur l.j. voor Frans v. Brunschot.

WOENSDAG: half 7 z.m. voor de vruchten der aarde vw. Kerkeind; 7 uur l.m. voor Francina Cornelis v. d. Meerendonk; 8 uur l.j. voor Wilhelmina Frans v. Brunschot.

DONDERDAG: half 7 z.m. voor de vruchten der aarde vw. Hezelaar; 7 uur l.j. voor Jan van de Wiel; 8 uur l.j. voor Adrianus Raaymakers.

VRIJDAG, 1ste vrijdag der maand — daarom ook donderdag biechthoren als op zaterdagen d.i. van 2 tot 3 en van 7 tot 8 uur. Half 7 l.j. voor Lamberdina Adrianus Raaymakers; 7 uur l.j. voor Johanna Jan v. d. Wiel; half 8 z. mndst. voor overleden fam. v. Boeckel v. Rumpt; deze H. Mis met uitstelling enz.

ZATERDAG: half 7 z.j. voor Cornelis v. d. Vleuten; 7 uur l.j. voor Johanna van de Wiel; 8 uur l.m. voor Cornelis v. Heerebeek-Raaymakers.

In de Kapel der Eerwaarde Zusters:

Maandag 7 uur l.m. voor Theodorus Leyten; dinsdag 7 uur l.m. voor Cornelia Arnoldus Bressers als overleden lid: H. Cunera; woensdag 7 uur l.m. voor Anna Maria Martinus v. d. Meerakker als overleden lid: H. Cunera; donderdag 7 uur l.m. voor Martha Adrianus v. d. Biggelaar als overleden lid: H. Cunera; vrijdag 7 uur l.m. voor Gerardina Cornelis v. Heerebeek; zaterdag 7 uur l.m. voor Anna v. Zeeland vw. broers en zusters; zondag 7 uur l.m. voor de Gelovige Zielen.

Woensdagavond om half 8 Lof ter ere van O. L. Vrouw, tot opening der maand mei, toegewijd aan de verering van O. L. Vrouw; na het Lof te zingen: „Gekomen is uw lieve mei".

Gedurende de maand mei iedere donderdag- en zaterdagavond om half 8 Lof ter ere van O. L. Vrouw; donderdag na het Lof te zingen lied no. 1, zaterdag lied no. 2.

Donderdagavond om 8 uur bijzondere godsdienstoefening voor de jongens van het Maria-gilde, vrijdagavond om 8 uur voor de meisjes van het Maria-gilde.

Parochie H. Willibrordus, Esch.

3de zondag na Pasen. 27 april '58.

H.H. Missen om 7 uur, half 9 en om 10 uur Hoogmis. Vandaag tweede schaalcollecte voor de **Kerkenbouw** in ons Bisdom.

Na de middag om 3 uur Lof met Rozenhoedje.

Donderdag 1 mei wordt gevierd het feest van **Sint Jozef-Werkman.** Op die dag begint ook de **meimaand,** die bijzonder is toegewijd aan de verering van Maria: gedurende deze maand elke avond om half 8 Maria-Lof. Vooral in dit jaar van het Lourdes-eeuwfeest sporen we onze parochianen aan in groten getale dit Lof bij te wonen.

Donderdag is er gelegenheid om te biechten van 3 tot 4 en van 6 tot half 8.

Vrijdag, eerste vrijdag der maand; om half 7 uitstelling van het Allerheiligste en Communie-uitreiken. Om 7 uur gezongen H. Mis; 's avonds Lof met Oefening van Eerherstel.

Zaterdag, eerste zaterdag der maand, tevens Priesterzaterdag.

ZONDAG: 7 uur H. Mis voor bijzondere intentie uit dankbaarheid; half 9 H. Mis voor Kees van Grinsven; 10 uur Hoogmis voor de parochie.

MAANDAG: 7 uur jrgt. voor Lambertus Willems, Johanna den Otter de huisvrouw en Wilhelmus de zoon; 8 uur jrgt. voor Adriana Verhoeven, echtgen. van Johannes Heesters.

DINSDAG: 7 uur jrgt. voor Christina Peijnenburg; 8 uur jrgt. voor Hendrica v. d. Aker-de Bie.

WOENSDAG: 7 uur gef. jrgt. voor Johannes van den Akker; 8 uur H. Mis voor Wilhelmina v. Kasteren-Moonen.

DONDERDAG: 7 uur H. Mis voor overleden familie den Ouden-Rovers; 8 uur jrgt. voor Johannes Rutten en Catharina v. Dinther de huisvr.; half 10 gez. Huwelijksmis (den Ouden-Rovers).

VRIJDAG: 7 uur gef. gez. jrgt. voor Marinus van den Braak; 8 uur jrgt. voor Antonius van der Bruggen.

ZATERDAG: 7 uur H. Mis ter ere van het Onbevlekt Hart van Maria tot bekering der zondaars; 8 uur H. Mis voor Petronella v. Brunschot-Denissen.

St. Charles, Hal, Boxtel.

3de zondag na Pasen. 27 april '58.

Vanmiddag om half 6 Vespers en Lof.

Woensdag Feest van O. L. Vrouw van Afrika. De H.H. Missen zijn om 7 uur, half 8 en om half 10 gezongen Hoogmis. 's Avonds om 8 uur Lof ter opening van de meimaand.

We verzoeken U om in deze meimaand zo dikwijls mogelijk het Lof te komen bijwonen om onze Moeder Maria te eren, haar bescherming en voorspraak af te smeken voor de vervolgde Kerk, echte wereldvrede en verdieping van onze eigen geloofsbeleving.

Donderdag, Feest van St. Joseph, de werkman. De H.H. Missen zijn om 7 uur, half 8 en de gezongen Hoogmis om half 10. 's Avonds om 8 uur Lof.

Vrijdag, eerste vrijdag van de maand.

Het Allerheiligste blijft ter aanbidding uitgesteld van na de H. Mis van kwart over 7 tot en met het Lof 's avonds om 8 uur.

Zaterdag, eerste zaterdag van de maand, Priesterzaterdag. 's Avonds om 8 uur Lof.

ZONDAG: om 7 uur voor Cornelis v. d. Broek; om half 9 voor overleden fam. Janssens-Otterbeek; om kwart voor 10 voor Johanna de Greeff-van Exsel.

MAANDAG: om kwart over 7 voor Hendrika van Bommel.

DINSDAG: om kwart over 7 voor Wilhelmina van der Sande.

WOENSDAG: om 7 uur voor overleden ouders Habraken.

DONDERDAG: om 7 uur voor Johanna de Greeff-van Exsel.

VRIJDAG: om kwart over 7 voor Mevr. Henket-Windstosser; aan het zijaltaar voor een Bijzondere Intentie.

ZATERDAG: om kwart over 7 en aan het zijaltaar voor een Bijzondere Intentie.

Misdienaars om half 9: Gebrs. Olislagers.

St. Ursula 50 jaar in Boxtel

Op de feestdag van 's Heren Hemelvaart hopen de zusters Ursulinen het feit te gedenken, dat zij 50 jaar geleden in Boxtel hun apostolaat van het onderwijs en de opvoeding van meisjes zijn begonnen. Gedurende deze 50 jaren hebben vele honderden meisjes een belangrijk deel van hun opvoeding in Boxtel van de Ursulinen ontvangen.

Het feest wordt gevierd: door de parochie van het H. Hart op zondag 4 mei a.s., door de communiteit van de zusters op donderdag 15 mei (Hemelvaart) en door de leerlingen van de scholen op vrijdag 23 mei.

Ondergetekenden menen echter, dat óók vele oud-leerlingen, vooral van de Kweekschool, Mulo en Middelbare Meisjesschool bij gelegenheid van dit gouden feest uiting willen geven aan hun dankbaarheid voor alles wat zij van de Ursulinen mochten ontvangen. Aangezien het echter uitermate moeilijk is een volledige adreslijst van de oud-leerlingen samen te stellen, willen zij langs deze weg trachten een bedrag bijeen te krijgen voor een huldeblijk, dat namens de oud-leerlingen aan de zusters zou kunnen worden aangeboden.

De oud-leerlingen, zowel van het internaat als van de tegenwoordige M.M.S. worden daarom uitgenodigd hun bijdragen te storten op giro nr. 458668 ten name vtan Jac. van Susante, Baroniestraat 35, Boxtel, met vermelding: Huldeblijk St. Ursula, Boxtel.

Met groeten en beleefd aanbevelend,
Greet van Susante-v. Oerle, Boxtel
Mies Wentholt-Verdijk, Boxtel
Anny van de Laar, Boxtel
Corry Lankhorst, Terborg
Diny Hendrix, Boxmeer
Mies Barenbrug, Tilburg
Denise van Helvoort, Boxtel.

Elke week gaan

duizenden

OGEN OPEN

door de lage prijzen van EDAH

Haring in tomatensaus 2 grote blikken	**79**	**Abrikozen op sap** per pot	**98**
Leverpastei . . . . . groot blik	**49**	**Gehakt** . . . . . groot blik	**100**
Choc-blok . . . . . per pak	**52**	**Zoetzure Augurken** literpot	**98**
Appelmoes . . . . . 2 potten	**95**	**Advocaat-wafels** 200 gram	**49**
Appelmoes . . . . . grote pot	**89**	**Fruit-melange** . . . 150 gram	**45**

EDAH

2 literblikken erwten met gesneden **wortelen**
Samen voor **97** *cent*

Kauwgom . . . . . 3 pakjes	**10**	**KASTEEL- Slasaus** . . . flacon	**94**
Grote Eier-cake . . . per stuk	**69**	**Slasaus** zoetzure . . . . . flacon	**69**
Belegen kaas . . . . 100 gram	**33**	**Spinazie** . . . . . literblik	**59**

...en verdubbeling van spaargeld!

Grote mensen.... kleine mensen

maar beiden mogen de hoogste eisen stellen want onze collectie munt uit door:

- Coupe
- Kwaliteit
- Exclusieve dessins
- Zeer scherpe prijzen

Daarom koopt vader en zoon zo prettig en voordelig zijn nieuwe costuum of sportcombinatie bij BERN. V. D. SCHOOT

Heren costuums
Een uitgebreide sortering in moderne italiaanse dessins
135.– - 115.– - 97.50 - 89.50

Heren sportcolberts
Vlotte dessins, sportieve modellen
52.50 - 42.50 - 39.75 - 35.95

Bijpassend pantalons
Zuiver kamgaren ook Terlenka
41.50 - 36.50 - 28.95 - 24.75

Jongens colberts
Degelijke „Reefort" kwaliteiten v.a. 28.95
Bijpassende Pantalons v.a. 13.50

Iedereen weet 't

v. d. Schoot kleedt klein en groot

Bern. v. d. Schoot
KRUISSTRAAT BOXTEL

Bloemenmagazijn
„'t Centrum"
H. M. v. d. Braak & Zn
Clarissenstraat 35

---

zondag 27 april
Dansen
zaal v. d. Boogaard
GEMONDE

Maak keuze uit onze nieuwe collectie
Heren- en Jongenscostuums
Wollen en katoenen
Regenjassen, Sportcolberts
Broeken (ook terlenca)
Overhemden, Zelfbinders
Leren kleding
VERSPAANDONK
Rechterstraat 25

B.W.C. „De Sprinters" organiseert op 15 mei a.s. haar eerste grote Ronde van Boxtel.

Verzekeringen van de N.C.B.

N = Noord-Brabantse
C = Christelijke
B = Boerenbond
Spoorlaan 50 Tilburg.

De verzekeringsmaatschappij **voor iedereen** tegen de **laagstmogelijke premies** voor **al Uw verzekeringszaken.**
Hebt U de **loon-** of **welstandsgrens** der ziekenfondsen bereikt of overschreden, vraagt dan, alvorens elders een verzekering te sluiten, zeker naar de gunstige voorwaarden en de lage premie van onze **ziekenhuisverzekering.**
Nadere inlichtingen en concept-polis bij:
C. J. v. BERKEL, Nergena 7 Boxtel Tel. 04197-297.
W. VERHAGEN, Gemondseweg 14 Gemonde Tel. 04105-431.
P. J. v. d. VELDEN, Maaistraat 4 Liempde.
Th. v. d. MEIJDEN, A 115 Esch.

Theater „De Ark" Boxtel

zaterdag, 26 april 8 uur
zondag, 27 april 6 en 8.30 uur

Davy Crockett en de piraten

met FESS PARKER, Buddy Elsen, en Jeff York

Davy Crockett, Amerika's vermetelste avonturier in een nieuw sensationeel verhaal . . . . . in prachtige kleuren verfilmd.

14 jaar

Plaatsbespreken: Aan de kassa zaterdag v.a. 6.30 u. zondag v.a. 5 uur. Tel. 503

Adverteer in Brabants Centrum

Officiële gids
voor de
Wereldtentoonstelling 1958
verkrijgbaar bij
ROBBEN BOXTEL
BARONIESTRAAT 34

Het giro-nummer van de nieuwe parochie is
469672
t.n.v. H. de Beer pr. Oisterwijk.

Waarom wij *Pas-Tunette* aanbevelen!

Pas-Tunette biedt u als enige een Nederlands maatsysteem dat volledig is aangepast aan het figuur van de Nederlandse vrouw. Beha en corset zijn speciaal voor u gemaakt en hebben daardoor de de ideale pasvorm. Onze vakkundige corsetière toont u graag de nieuwe Frans-Amerikaanse Pas-Tunette collectie. En . . . let u ook eens op de prijzen!

Beha met fraai geborduurde sanfor poplin. Elastisch rugpand f 12.95

„Form-controll-gaine" Gepatenteerd voorpand geeft extra steun aan de buik. Zijsluiting met rits f 23.50
Zelfde model met Form-controll voor- en achterpand f 31.50
Zware uitvoering f 35.50

Pas-Tunette corsetten hebben 3 wetenschappelijk berekende heupwijdten per taillemaat.

Fa. J. M. v. GEEL-de KONING
STATIONSTRAAT 22 – BOXTEL

De Kwaliteits-slagers berichten U:

Bindt de strijd aan tegen **„Voorjaarsmoeheid"!**
Neem een **extra** stukje **vlees** en 'n heerlijk bordje **soep** en U bezit weer nieuwe **energie** en **levenrlust.**
Daar knap je van op!

Daarom vrijdag en zaterdag extra **goedkoop**
500 gr. Rollade (fijn gekruid) voor **f 2.55**
500 gr. heerlijke Runderpoulet voor **f 1.60**

Als extra: De gehele week 500 gr. Kinnebak voor slechts **f 0.70**

Duizenden profiteerden reeds van ons **overbekende Kwaliteits-Lunchpakket**

Deze week vrijdag en zaterdag
100 gr. gek. Ham
150 gr. Snijleverworst
} **f 1.–**

Wij handhaven onze **dagaanbiedingen** tegen scherp concurrerende prijzen:

Dinsdag 29 april: 500 gr. Speklappen **f 1.20**
Woensdag 30 april: 500 gr. verse Worst **f 1.75**
Donderdag 1 mei: 500 gr. Halscoteletten **f 1.65**

Hoe 't ook zij, Vlees hoort erbij!

Doe Uw inkopen bij onderstaande Kwaliteits-slagers
Goed en toch **niet duur.**

Van Nistelrooij	Raaijmakers	Schuurmans
Th. Eltink	De Windt	Van Meersbergen
N.C.B.-Winkel	Aug. v. Breugel	Van Griensven

Woensdag 30 april wegens Koninginnedag na 1 uur gesloten.

---

v.H.v. week-end koopje

katoenen
kinderledikant-dekentjes
zeer geschikt als wikkel-deken, mooie geschoren kwaliteit en leuke dessins in rose en bleu
normale prijs **f 8.95**
alléén vrijdag 25 april en zaterdag 26 april **f 7.50**

Van Hout Vervaeaard
VOOR KWALITEIT VERMAARD
MOLENSTRAAT 1 - BOXTEL - TEL. 319

14e JAARGANG No. 701 — 2 MEI 1958

Brabant's Centrum

Redactie en Administratie :
MOLENSTRAAT 19
TELEF. 513 — GIRO 277703

VOORHEEN BOXTELSCHE COURANT

Abonnementsprijs ƒ 1,95 per kwartaal (p. post ƒ 2,00)
Advertentieprijs : 10 ct. p. kol. mm.
Bij contract speciale tarieven.
Kleine advertentiën 7 ct. per woord.

KATHOLIEK WEEKBLAD VOOR BOXTEL EN OMGEVING

St. Ursula in het Goud

Vijftig jaar onderwijs in Boxtel.

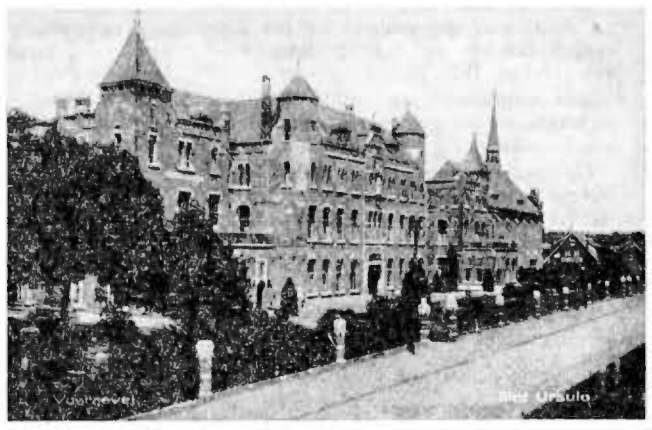

Boxtel viert binnenkort een bijzonder feest, omdat het op Hemelvaartsdag a.s. vijftig jaar geleden is, dat de zusters Ursulinen hun apostolaat van de opvoeding en het onderwijs van meisjes hier zijn begonnen. In die vijftig jaar zijn duizenden Boxtelse meisjes bij de Ursulinen naar school gegaan, honderden meisjes uit alle streken van het land hebben het internaat bevolkt, het religieuze leven bloeide, er is geofferd en gebeden, kortom: vijftig rijke jaren, die voor Boxtel en ver daarbuiten een ware zegen zijn geweest. Volop reden dus, om de zusters nu een feest te bereiden, een feest van dankbaarheid voor hun gebed, voor hun voorbeeld en voor hun werk.

HOE DE VESTIGING TOT STAND KWAM.

Het begon eigenlijk heel toevallig. In het voorjaar van 1907 brachten Mère Anna v. d. Heuvel en Mère Catherine Middelhof de pensionairen van Uden die op vacantie gingen weg. In Boxtel moesten zij twee uren wachten op de trein voor de terugreis. Zij brachten een bezoek aan de toen nieuwe kerk van het H. Hart. Kapelaan Donders zag hen en maakte een praatje:

„Wat zijn jullie voor nonnen?... Ursulinen van „Nazareth" in Uden..... Wat doen jullie?..... Onderwijs en opvoeding van meisjes... Precies wat wij nodig hebben. Wacht even, ik ga de pastoor roepen". Pastoor Eras kwam, in de sacristie werd verder gesproken en zo ging de zaak aan het rollen. In mei 1908 begonnen de zusters met de bewaarschool, die reeds spoedig door meer dan 200 kleuters werd bezocht. De lagere school startte in 1909.

In het begin reisden de zusters op en neer vanuit Vught, maar reeds in november vestigden zij zich in het logement „Het Fortuin" op de Markt. Het tegenwoordige St. Ursula werd betrokken in 1911. Er waren toen 80 kwekelingen, terwijl de leer- en bewaarschool samen ongeveer 550 leerlingen telden. Een snelle groei na een klein begin!

DE PIONIERSTERS.

Het is wel interessant om uit die eerste tijd eens een paar zusters te vermelden, omdat nog veel Boxtelse dames met dankbaarheid aan hen terug zullen denken.

De pioniersters waren: Mère Stanislaus Looymans, de latere missionaris, die nu in Driebergen verblijft en nog smakelijk weet te vertellen van dat eerste jaar, toen een 90-tal kleuters aan haar zorgen was toevertrouwd, — Mère Francisca Walravens, Sr. Theodora Verdegaal en, niet te vergeten Sr Elisabeth v. d. Ven, die nog steeds deel uitmaakt van de Boxtelse communiteit en het grootste gedeelte van de dag doorbrengt in de kapel.

Natuurlijk waren er ook moeilijkheden in die beginjaren: b.v. een besmettelijke ziekte onder de kleuters en die merkwaardige situatie van september 1909, toen als gevolg van het vrij plotselinge overlijden van Mère Vincent de leerschool geen enkele religieuze onderwijzeres had. Hierin werd voorzien door de benoeming van Mère Anna v. d. Heuvel. In 1910 werd zij overste en zó, als moeder Anna, hebben velen haar goed gekend.

LIEF EN LEED ....

Lief en leed wisselden nu af op St. Ursula. Er is te veel gebeurd om het hier te beschrijven. Enkele feiten zullen we nog vermelden: de ULO werd gebouwd in 1931. Het jaar 1936 bracht een grote slag, want toen moest van regeringswege de kweekschool gesloten worden, omdat er te veel kweekscholen waren. In 1947 werd de ULO omgezet in een Middelbare Meisjesschool. Een groot offer werd van de zusters nog gevraagd toen als gevolg van de tijdsomstandigheden het internaat opgeheven moest worden. Voor het eerst in de geschiedenis van St. Ursula zijn er dit lopende schooljaar geen internen.

Een verblijdend feit was echter, dat het provinciale bestuur en het noviciaat in Boxtel gevestigd werden, zodat St. Ursula nu provinciaal huis is, van waaruit de Nederlandse provincie wordt bestuurd en waar de postulanten en novicen hun eerste vorming voor het religieuze leven ontvangen, een blije, zonnige groep in het grote klooster.

Dit waren enkele namen en feiten uit de afgelopen vijftig jaar. Natuurlijk is lang niet alles vermeld.

Namen en feiten zijn trouwens op zich niet zo belangrijk, want veel voornamer is datgene, wat niet beschreven kan worden: de dagelijks aan God gebrachte eredienst in de kloosterkapel en de zegenrijke invloed die door het gebed en het werk der Ursulinen in de Boxtelse gemeenschap is uitgeoefend.

Mogen zij nog vele jaren hun apostolaat in Boxtel voortzetten!

P. V.

HET FEESTPROGRAMMA.

Zondag 4 mei:

10.15 uur: De jubilarissen worden door leerlingen en bruidjes afgehaald en begeleid naar de H. Hartkerk.

10.30 uur: Plechtige Hoogmis uit dankbaarheid.

12.00—13.00 uur: Receptie in het klooster. (Tijdens deze receptie zal het cadeau van de parochie worden aangeboden door een vertegenwoordiging der ouders).

18.45 uur: Serenade door Boxtels Harmonie.

19.30 uur: Serenade door R.K. Gildenbondsharmonie.

Donderdag 22 mei:

15.00 uur: Huldiging door de leerlingen van de scholen.

Vrijdag 23 mei:

8.30 uur: Gezongen H. Mis.

10.30 uur: De leerlingen van de St. Angelaschool voeren voor de jubilaressen op: ‚De boze Heks". Operette in 4 bedrijven door Stien de Bruyn.

15.00 uur: Tweede opvoering.

De uitvoeringen zijn in De Ark. Bij de eerste voorstelling worden de leerlingen van de lagere klassen verwacht. Bij de tweede uitvoering de hogere klassen en de M.M.S.

De kleuters en de eerste-klassertjes zullen nog een afzonderlijk feestje krijgen.

Men wordt verzocht a.s. zondag de vlag uit te steken, de jubilerende zusters ter ere!

Viering Bevrijdingsdag op zondag 4 mei

Alhoewel de „Nationale Bevrijdingsdag" officieel werd gesteld op de 5e mei, zal de viering in vrijwel alle Nederlandse gemeenten — ook in Boxtel — plaats vinden op zondag 4 mei a.s.

‚Boxtel Vooruit" heeft voor deze viering het volgende programma vastgesteld:

Gecombineerde fietstocht: „Kent gij Boxtel?" en „Kent gij de regels van het verkeer?" Een fietstocht voor oud en jong.

Het grote succes dat „Boxtel Vooruit" twee jaar geleden had met haar fietstocht „Kent gij Boxtel?" (de tocht van vorig jaar kon door de zeer slechte weersomstandigheden geen doorgang vinden) heeft haar ook nu weer doen besluiten „ijs en weder dienende" een dergelijke tocht op haar programma te plaatsen.

Zoals we hierboven reeds hebben vermeld, is de fietstocht van dit jaar samengesteld uit het onderdeel „Kent Gij Boxtel?" en uit het onderdeel „Kent Gij de Verkeersregels?".

Het eerste gedeelte zal een (eenvoudig) onderzoek zijn naar de geografische kennis van de gemeente en het tweede deel naar de kennis van verkeersborden (pedagogisch misschien een beetje gevaarlijk gezegd, maar: de jeugd zal de ouderen voor wat de verkeers-kennis betreft wel van advies kunnen dienen!).

Het „Verkeerstechnische gedeelte" van de tocht werd „uitgeknobbeld" door de Afd. Boxtel van het Verbond voor Veilig Verkeer. Ook de beoordeling van dit gedeelte zal door deze afdeling geschieden.

Aan prijzen is een totaal-bedrag van ongeveer ƒ 100,— beschikbaar. De hoofdprijs bedraagt ƒ 25—,

Inschrijfgeld, te voldoen bij de start, welke plaats vindt **om 2 uur, vóór het Gemeentehuis,** bedraagt voor de kinderen (tot 14 jaar) 10 cent, voor alle anderen 25 cent.

Men leze nauwkeurig de aanwijzingen op de startkaart en houde zich aan de aanwijzingen, die via de geluidsinstallatie zullen worden gegeven. (De deelnemers worden verzocht om half 2 op de Markt aanwezig te zijn).

Prijsuitreiking vindt plaats tijdens de pauze van het concert, des avonds.

Concert R.K. Gildenbonds-Harmonie

Onder leiding van haar Directeur, de heer A. Stolwerk, zal de R.K. Gildenbonds-Harmonie het volgende programma uitvoeren:

Mars Colonel Bogey on Parade, K. J. Alford
Slavische Dansen nr. 1 en 8. Dvorak
Arr. Stalmeier.
's Kommt ein Vogel geflogen. Ochs Tiemersma.
Wals Estudiantina E. Waldteufel
Ouverture. Marinarella. Fucik
Arr. Stalmeier
Pauze, tijdens welke uitreiking prijzen fietstocht.
Mars Arromanches
Zigeunerbaron.
The Desert Song. Romberg
Arr. Tiemersma
Deep River Rhapsodie H. Walten
Blue Mist. E. Osterling
Slotmars.

Inzameling huldeblijk jubilerende harmonieën.

Volgende week zal in onze gemeente de reeds eerder aangekondigde inzameling worden gehouden voor het huldeblijk, dat bij gelegenheid van de gouden jubilea van Boxtels Harmonie en Gildenbondsharmonie, namens de Boxtelse bevolking door het Feestcomité zal worden aangeboden.

Vijftig jaar lang hebben onze harmonieën ons gediend. Ontelbare malen hebben zij bij officiële gebeurtenissen en plaatselijke festiviteiten voor 'n passende sfeer gezorgd. De harmonieën zijn werkelijk van onschatbare waarde voor de gemeenschap. Het werd op Koninginnedag door Jas de Keistamper nog 'ns heel kernachtig gezegd: **„Zonder hèrmenieën kossen we nie leven!"** Dat we daarvan allemaal overtuigd zijn mogen deze gezelschappen op hun gouden feest in juni gerust 'ns weten. Wij kunnen hun dat laten blijken door een prachtige feestgave. En voor die feestgave gaan we volgende week een verrassende bijdrage leveren aan de inzameling, die (één maal) huis aan huis zal worden gehouden.

Geeft royaal, geeft voor 50 jaar!

„Doe aan de collecte mee voor ons gouden jubilee!"

50 jaren K.A.B. in Boxtel

Op 18 mei zal de Boxtelse K.A.B. haar gouden bestaansfeest vieren.

Dit zal voor Boxtel in het algemeen en voor de leden van de K.A.B. in het bijzonder een gróótse gebeurtenis worden. Het jubileum-feestprogramma zal dan ook 'ns extra verzorgd worden, zoals dat bij een gouden feestviering verwacht mag worden.

De voornaamste feestelijkheden zullen plaats vinden in De Ark, direct na de Plechtige H. Mis welke wordt opgedragen in de H. Hartkerk.

In het volgende nummer van Brabants Centrum zullen nadere bijzonderheden over de jubileumviering worden bekend gemaakt.

Agenda

SPREEKUUR BURGEMEESTER:
Maandag 5 mei a.s. van 10—12 uur v.m.

ZONDAGSDIENST DER ARTSEN

4 mei

DOKTER F. F. M. KLUIJTMANS
Bosscheweg Telefoon 354

Boxtel vierde stralende Koninginnedag

Men heeft woensdag in het gehele land een glorieuze Koninginnedag beleefd en Boxtel heeft daarvan haar feestelijk deel gekregen. Hoe heerlijk begon de dag 's morgens reeds met een stralend oranjezonnetje, het stemmige klokgelui en de pittige reveille in het ontwakende Boxtel. Vooral de reveille bleek een gelukkig initiatief, dat algemeen waardering kreeg. Al heel spoedig was er een „zondagse" drukte in de met vlaggen en oranjewimpels getooide straten te bespeuren. Een drukte, die zich geleidelijk aan meer en meer concentreerde rond het kinderfeest op de Markt.

Allereerst bracht de jeugd spontaan een zanghulde, waarbij onze jongens en meisjes zich echte Nederlanders, echte Brabanders en vooral ook echte „Keienstampers" toonden. Daarna vermaakten zij zich vrolijk met de kindervoorstelling, gegeven door de artisten van een Haags theaterbureau.

's Middags vormde de Markt het strijdtoneel voor de Boxtelse scholen, waarvan de leerlingen zich in de verschillende volksspelen enthousiast weerden om uiteindelijk de wisselbeker te veroveren. Deze trofee ging dit jaar bij de jongens weer naar de St. Theresiaschool (Lennisheuvel) en bij de meisjes naar de St. Angelaschool (H. Hartparochie).

De totaaluitslag luidt:

Jongens: 1. St. Theresiaschool 50 pnt.; 2. Aloysiusschool 39; 3. St. Petrusschool 38; 4. St. Franciscusschool 35; 5. St. Willibrordschool 24 (gem. 4½); 6. St. Paulusschool 24 (gem. 4); 7. De Zonnehoek 16.

Meisjes: 1. St. Angelaschool 48 pnt.; 2. St. Jozefschool 46; 3. St. Sheresia 45; 4. St. Willibrordusschool 29; 5. De Zonnehoek 26.

's Avonds werd op de kiosk geconcerteerd door Boxtel's Harmonie, die het massaal opgekomen publiek verraste met een sublieme uitvoering. Vooral op deze zeldzaam mooie voorjaarsavond was het een groot genoegen de muziek te beluisteren die directeur Molenschot en zijn mannen ten beste gaven.

Aan het slot van deze feestdag voerde Boxtel Vooruit (dit jaar in „versterkte formatie") Jàs de Keistamper weer ten tonele. Jàs had de gemeenschap ook nu veel te vertellen. Over de kleine en grote Boxtelse mensen met hun kleine en grote gebreken; over de beste Boxtelse keistampers van oudsher en over de nieuwe Boxtelse mensen die nog keistamper moeten worden; over de harmonieën die feest gaan vieren; over de nieuwe kerk die er komen moet; over de Boxtelse opvattingen t.a.v. de bestedingsbeperking; over z'n „nei pak" dat nu gauw komen zal; en over nog veel leutige zaken meer.

Toen Jàs er tenslotte met een rondborstig „houdoe" het zwijgen toe had gedaan, waren tevens de openbare feestelijkheden van deze mooie Koninginnedag 1958 ten einde.

Koninklijke onderscheidingen.

Mr. F. B. I. M. Janssens (Hal), hoofdcommissaris van de verkenners van de Katholieke Jeugdbeweging, is door H. M. de Koningin benoemd tot Officier in de Orde van Oranje Nassau.

De heer Janssens had vorige week op St. Jorisdag het feit herdacht, dat hij 25 jaar deel uitmaakt van de verkennersbeweging. In deze zilveren reeks van jaren heeft mr. Janssens verschillende functies in de katholieke verkennersorganisatie bekleed, o.m. was hij voortrekkersleider, districtscommissaris en assistent-hoofdkwartierscommissaris. Momenteel is mr. Janssens hoofdcommissaris van de Verkenners van de Katholieke Jeugdbeweging en tevens voorzitter van de Nationale Padvindersraad.

—o—

Onze plaatsgenoot Adj. O. O. M. C. J. Jansen (Stationstraat), bureelchef van de krijgsraad te Velde KLu in Den Bosch, werd dinsdag op de vliegbasis Volkel onderscheiden met de eremedaille in de Orde van Oranje Nassau in goud. De onderscheiding werd uitgereikt door kolonel Mr. F. A. J. Deelen, president van de krijgsraad. De plechtigheid werd bijgewoond door mevr. Janssen, vertegenwoordigers van de militair juridische dienst en lager personeel.

VERKIEZING GEMEENTERADEN 1958.

STEMMEN BIJ VOLMACHT.

De kiezer, die mededeelt vermoedelijk niet in staat te zullen zijn persoonlijk aan de stemming deel te nemen, wordt op zijn verzoek toegestaan bij volmacht te stemmen.

WAT HIJ MOET DOEN.

1. Uiterlijk de veertiende dag voor die der stemming dat is dus uiterlijk op **14 mei 1958,** dient hij op een ter gemeentesecretarie verkrijgbaar formulier het verzoek in om bij volmacht te stemmen.
2. Bij het verzoekschrift (op formulier) wordt overgelegd een verklaring van de gemachtigde, dat deze bereid is als zodanig op te treden (formulier voor deze verklaring eveneens ter secretarie kosteloos verkrijgbaar).

Vraagt dus tijdig formulieren bij de gemeentesecretarie aan.

Dit kan schriftelijk geschieden.

WIE KAN GEMACHTIGDE ZIJN?

Indien men in de woongemeente ook zijn beroep uitoefent slechts de echtgenoot of echtgenote, een bloed- of aanverwant, of een huisgenoot van de volmachtgever.

Oefent men zijn beroep uit buiten de gemeente van inwoning, dan is voldoende, dat de gevolmachtigde gerechtigd is aan de stemming deel te nemen.

Een kiezer mag niet meer dan één aanwijzing als gemachtigde aannemen (behoudens dat hij een tweede mag aanvaarden, indien beide aanwijzingen zijn geschied door personen, die tot zijn huisgenoten behoren).

Nummering candidatenlijsten gemeenteraadsverkiezing.

De candidatenlijsten, die in de gemeente Boxtel werden ingediend voor de op 28 mei a.s. te houden gemeenteraadsverkiezing, hebben de volgende officiële nummering gekregen:

1. Lijst Valks.
2. Lijst v. d. Krabben.
3. Lijst Voortman (P.v.d.A.).
4. Lijst v. Elk.
5. Lijst v. d. Meyden.
6. Lijst De Laat.

Nationale Herdenkingsavond op zaterdag 3 mei

NEEMT ALLEN DEEL AAN DE STILLE TOCHT.

Zaterdag 3 mei a.s. zal in het gehele land wederom de Nationale Herdenkingsavond plaats vinden.

Vanaf des avonds 18 uur zullen van alle openbare gebouwen en particuliere woningen de vlaggen halfstok worden gehangen.

Om 19.30 uur zal eenieder kunnen deelnemen aan een „Stille Tocht", die, voor wat Boxtel betreft, op dat tijdstip zal vertrekken vanaf het Gemeentehuis en via een aldaar nader aan te geven route zal leiden naar de begraafplaats van de parochie van het H. Hart, alwaar zich nog graven van geallieerde militairen bevinden

Aan alle ingezetenen wordt verzocht aan deze „Stille Tocht" te willen deelnemen en daarbij **volkomen stilzwijgen in acht te nemen.**

Aan hen, die langs de weg de stoet gadeslaan, wordt verzocht te denken, dat deze „Stille Tocht" bedoelt te zijn een laatste hulde aan de gevallenen en men zich ook dienovereenkomstig waardig behoort te gedragen.

Van kwart vóór 8 tot dertig seconden vóór 8 uur zullen de klokken van alle kerken en kapellen luiden.

Van precies 8 uur zal op het kerkhof van de parochie van het H. Hart gedurende twee minuten volkomen stilte in acht worden genomen.

Aan alle ingezetenen, waar zij zich ook bevinden, wordt verzocht deze plechtige stilte, ter herdenking, algemeen te betrachten.

Na de twee minuten stilte zal op het kerkhof het „Ecce quomodo moritur" gezongen worden, terwijl door de Burgemeester een krans zal worden gelegd bij de graven der aldaar rustende geallieerde militairen.

Namens het gemeentebestuur zullen ook bloemen worden gelegd op de graven der Boxtelse gesneuvelden, begraven op de kerkhoven der Parochie St. Petrus (kerk en Bosscheweg) en St. Lambertus, Gemonde.

Aan de familieleden van gesneuvelden wordt medegedeeld, dat zij zich voor het deelnemen aan de „Stille Tocht" kunnen opstellen op het trottoir vóór het Gemeentehuis. Zij zullen dan een bijzondere plaats aan het hoofd van de stoet kunnen innemen.

CAMOUFLAGE!

Een mooi klinkend vreemd woord, wat zoveel betekent als vermommen, onherkenbaar maken.

Vermommingen komen vooral tegenwoordig onder allerlei vormen en uitdrukkingen voor. Wanneer een schrijver het een of ander zacht, hard of scherp wil zeggen, zodat niet iedereen de juiste bedoeling ervan ten volle begrijpt, dan camoufleert hij zijn ge-pen met vreemde termen of woorden.

Tot zulke „camouflage-termen" behoort ook de aanduiding „het gemiddelde", een term die veel gebruikt wordt bij het geven van getallen, waarmede een bedrag, aantal op prijsstand wordt aangegeven.

Indien „het gemiddelde" te realiseren is door een toelichtende getalsaanduiding, dan is het mogelijk de „vermomming", de camouflage, te doorzien en dan kan blijken dat een voorgestelde figuur niet zo geweldig is als door de aanduiding „het gemiddelde" lijkt te zijn.

—o—

Nu in de kerkberichten van de parochies in onze lezerskring weer een collecte wordt aangekondigd voor de kerkenbouw in ons bisdom, willen wij onze lezers eens aansporen om mee te helpen „het gemiddelde" zo hoog op te voeren dat iedere parochie op zich „een goed figuur" maakt.

Ieder voor zich moet er voor zorgen dat bij de bekendmaking van de opbrengst per parochie aan de hand van het toelichtende getal van het aantal parochianen is vast te stellen dat „het gemiddelde" hoog is.

Daarom aanstaande zondag alle koperen centjes en stuivers thuis laten en in de portemonnaie alleen zilver of muntpapier, en dan, of er gecollecteerd wordt met open schaal of met de zwarte zak of bus, flink in de portemonnaie te tasten om schaal, zak of bus waardevol te vullen.

Als dan straks de opbrengst bekend gemaakt wordt kan iedere parochiaan voor de „collectespiegel" gaan staan en zien of zijn gelaatstint gezond is.

Plaatselijk Nieuws

Brabants Orkest in Boxtel.

Ter stimulering van de muzikale ambities onder de jeugd heeft de Kunstkring Boxtel het Brabants Orkest verzocht een jeugdconcert te komen geven o.l.v. Hein Jordans.

A.s. donderdag 8 mei zal nu door het orkest het volgende programma in De Ark worden uitgevoerd: 1. Paukenslagsymphonie van J. Haydn; 2. Klarinetorkest in Bes gr. t. van J. W. A. Stamitz; 3. Ouverture „Fingelshöhle van F. Mendelsohn.

De jonge Boxtelse musicus Rinus van Hamond, die deel uitmaakt van het Brabants Orkest, treedt op als solist-klarinettist.

Het programma zal tweemaal worden uitgevoerd, 's middags om 3 uur en om 4.30 uur.

Voor beide concerten zijn nog een beperkt aantal plaatsen verkrijgbaar, zowel voor jongelui als volwassenen. Volgens de in dit blad geplaatste advertentie zijn de entreeprijzen zeer laag.

Grootse uitvoering van „Die Jahreszeiten".

Wanneer op 21 september de herfst officieel zijn intrede doet, zal dit voor Boxtels Gemengd Koor aanleiding zijn het grote Oratorium van Joseph Haydn, „Die Jahreszeiten" in grote bezetting te gaan uitvoeren.

Medewerking is verkregen van Best' Gemengd Koor, terwijl de begeleiding als gewoonlijk wordt verzorgd door de Boxtelse Orkestvereniging.

Voor de solisten-partijen worden thans contacten gelegd met de beste vocalisten van het concert-podium en bij het ter perse gaan van dit blad was reeds zekerheid verkregen, dat o.a. niemand minder dan Hermann Schey, een der beste Nederlandse bas-zangers, tot het solisten-trio zal behoren.

Uitvoeringsdata: te Boxtel op 22 september; te Best op 23 september.

Het aantal medewerkers aan dit brillante werk bedraagt ca. 140 personen. Algehele leiding Cor Suys.

Voor die dames en/of heren, die zich geroepen voelen medewerking te geven aan dit schone werk, bestaat thans nog gelegenheid zich aan te sluiten.

Aanmelden aan het Secretariaat, Boscheweg 12. Tel. 350.

Bioscoop.

A.s. zaterdag en zondag zal in theater „De Ark" vertoond worden de film: „Port Afrique". Deze spannende film in kleuren opgenomen en spelend in een geheimzinnige sfeer van een havenstad in Noord Afrika zal de toeschouwers ongetwijfeld boeien. Het spel van de actrice Pier Angeli is zeer goed en ze slaagt erin enkele chansons voortreffelijk in de vereiste sfeer te brengen.

Toegang 14 jaar.

(V.)K.A.J. afd. Boxtel. Wereldtentoonstelling.

Jongens en meisjes van Boxtel.

Op zondag 8 juni gaan wij naar Brussel. De kosten bedragen slechts *f* 9,—, Entree inbegrepen. Men kan zich elke zondag opgeven en sparen in „De Kajuit" van half 12 tot half 1.

Bij tijdige opgave is men verzekerd van plaatsbewijs voor de autobus.

Polio-inentingen.

Van bevoegde zijde wordt de ouders erop gewezen, dat kinderen geboren in de jaren 1952, 1953, 1954, 1956 en 1957, die nog geen oproep hebben gehad voor de polio-inentingen **tot 5 mei a.s.** nog opgegeven kunnen worden bij Mej. van Riel, Bosscheweg 1, 's avonds tussen 7 en 8 uur.

E.H.B.O.

Agenda.

Vrijdag 2 mei: 2e les van de vervolgcursus van Dokter Margry en Dokter Janssens.

Maandag 5 mei GEEN oefenavond voor de wedstrijdploegen.

Woensdag 7 mei 3e les van de vervolgcursus van Dokter Margry en Dokter Janssens.

Vrijdag 9 mei: tweede vrijdag van de maand oefenavond voor de Eerw. Zusters en dames o.l.v. Dokter Wentholt met assistentie van de dames Deelen en Eltink.

Op zondag 18 mei gaan we in clubverband ter bedevaart naar Den Bosch. Vertrek om 4 uur ('s morgens) vanaf de Markt.

Mededeling tarieven Bad- en Zweminrichting.

Deze week zijn huis aan huis folders verspreid betreffende o.a. de toegangstarieven voor het zwembad „Molenwijk".

Wat de abonnementen betreft: het gemeentebestuur deelt mede dat kinderen van 16 jaar en ouder, die een dagschool bezoeken, gelijk gesteld worden met kinderen beneden 16 jaar.

Op het aanvraagformulier voor deze kinderen van 16 jaar en ouder moet mede worden opgegeven welke school wordt bezocht; b.v. ULO, H.B.S., Middelbare Meisjesschool.

Maria-Garde.

Hallo meisjes, a.s. zondag trekken we er weer met de fiets op uit. De Beatrix- en Klimopgroep komen om half 3 bij 't Verenigingsgebouw, de Irenegroep om half 3 bij 't K.J.V.-huis. Zorgt dat jullie fietsen in orde zijn. Tot zondag!

K.M.V. Lennisheuvel.

J.l. zaterdag werd het nieuwe vaandel van de Kleine Maria Vereerders plechtig gewijd door de Z.E. Heer Pastoor V. Tilman.

Vanwege deze gebeurtenis werd de dag verder feestelijk doorgebracht door de kinderen van de K.M.V.

De K.A.V. naar O. L. Vr. van Den Bosch.

Zondag 4 mei zal de K.A.V. ter bedevaart gaan naar 's-Hertogenbosch. Vertrek per autobus vanaf de Markt, 's morgens om 6 uur.

Voor de missie van de Paters Assumptionisten.

N.N. te Gemonde *f* 12,50.

Missie-Thuisfront.

Opgehaald op de bruiloft van de fam. P. Ghijsens-Voets *f* 18,40 voor de missie van Jan v. d. Laar Hzn.

Uitbreiding St. Paulusschool thans gereed.

A.s. maandag inzegening.

De uitbreiding van de r.k. lagere school voor jongens in de Nieuwstraat, de St. Paulusschool, is thans voltooid. Maandag 5 mei a.s. zullen de nieuwe gymnastiekzaal en het nieuwe klaslokaal, waarmee de school is verrijkt, op plechtige wijze worden ingezegend door de Z. E. Heer Pastoor v. Besouw. Om kwart over 9 zal door de leerlingen en het onderwijzend personeel allereerst een H. Mis in de St. Petruskerk worden bijgewoond. Daarna zal de inzegening plaats hebben.

's Avonds wordt door het oudercomité van de school een vergadering belegd in het St. Paulus Jeugdhuis, waarbij de ouders nog gelegenheid geboden zal worden de school te bezichtigen.

Aanvrage vis- en hengelakten.

In het tijdvak van 5 tot en met 10 mei a.s. bestaat er gelegenheid tot het aanvragen van vis- en/of hengelakten voor het aktejaar 1958/59.

Aanvraagformulieren zijn kosteloos verkrijgbaar ter gemeentesecretarie, loket bevolking.

De aanvraagformulieren behoren in bovenvermeld tijdvak en verder tot 15 mei daaraanvolgende, volledig en duidelijk ingevuld en ondertekend, wederom aan bovenvermeld loket te worden ingeleverd.

De aangevraagde akten kunnen worden afgehaald vanaf 22 mei a.s. uiterlijk voor 1 juni a.s.

Nieuwe leden voor Brabants Toneel.

Nieuwe leden kunnen zich aanmelden bij mej. J. v. d. Meyden, Nieuwstraat 28, tot en met 15 mei.

Na deze datum is aanmelding niet meer mogelijk.

Voorjaar

Schuchter komt het voorjaarshoedje
Uit het doosje uit de kast;
Schuchter kijkt men of 't gedoetje
Nog wel méé kan en nog past.
Schuchter komt het voorjaarskleurtje
Op de weiden en in 't bos,
Schuchter geurt het eerste geurtje
Tussen 't gras en in het mos.
Schuchter komt de eerste tuinbank
Van de zolder naar benée,
Schuchter brengt pa d'eerste tuinklank:
'n Dure bos radijsjes mee.
Schuchter wordt door mens, dier, planten
't Lentelijk toilet gemaakt,
't Leeft en lacht aan álle kanten:
Héél de wereld is ontwaakt.

CLINGE DOORENBOS.

(Nadruk verboden).

Oud Boxtel in beeld

Een abonnee te Nijmegen zond dit mooie kiekje voor plaatsing in onze wekelijkse rubriek „Oud Boxtel in beeld". Gewis zijn de vele verzamelaars in hun schik met deze aanwinst. Het mag dan ook gerangschikt worden onder de allermooiste.

De fotograaf heeft er een pluimpje mee verdiend. Het is fotografisch artistiek mogen we wel zeggen. Jammer genoeg zijn er geen zogenaamde „ansichtkaarten" van in de handel geweest, maar daarom is het voor verzamelaars te waardevoller. Het werd indertijd genomen voor een reportage over Boxtel als buitengemeente, wat betekende dat Boxtel aantrekkelijk was om er te wonen en elders te werken. Daarvoor had onze gemeente alle gewenste voorkeurshoedanigheden toen men voor industrievestiging nog uitsluitend gericht was op de steden, en de bestaande industrieën volop begonnen uit te groeien met de ontwikkeling op technisch gebied.

Dit karakteristieke Boxtels hoekje kreeg nog een bijzonder aspect door het jaargetijde. Helder zonnig winterweer, kaal geboomte en de waterpartij van het wegens de hoge waterstand buiten z'n oevers geraakte grachtje.

Zo werd het voor de cameraman mogelijk bij de diepte van het opnamebeeld ook de mooie St. Pieterstoren op de achtergrond scherp te nemen met weerspiegeling in het wateroppervlak van het grachtje. Het toeval speelde op het moment der instelling van de camera ook een rol, doordat weggebruikers mede voor de lens kwamen. Hoe minimiem de figuren ook zijn, ze brengen de activiteit op het zonbeschenen wegdek. Op de voorgrond wordt het oog onwillekeurig gericht op de fietsende figuur van een bakker of slager, verder valt het ponnykarretje op en meer naar de achtergrond het groepje kinderen. Elk beeld op zich is tekenend in de opname.

Het is werkelijk een plaatje, waarop men niet „uitgekeken" raakt. Mooi Boxtel!

Op dit punt is onze gemeente nog mooi, al is het grachtje vanwege de bebouwing gedempt geworden. Het mag gezegd, met de uitbreiding in de onmiddellijke omgeving is hier de inrij van Boxtel mooi gebleven.

IGJ-onderzoekingen aan de Zuidpool

Volgens voorlopige ramingen van de Amerikaanse en Russische meteorologische teams, die in het kader van het Internationale Geofysisch Jaar waarnemingen in het Zuidpoolgebied verrichten zou het oppervlak van de wereldzeeën tot 60 meter stijgen, indien tengevolge van het warmer worden van het klimaat over de gehele wereld de ijskappen aan beide polen geheel zouden wegsmelten. Het is namelijk gebleken, dat in tegenstelling tot wat tot dusver als de dikte van de ijskap werd aangenomen, namelijk 1.350 meter, deze eerder ongeveer 2.400 meter dik is. Voordien werd dan ook aangenomen dat door wegsmelting van het ijs de zee 45 meter zou stijgen. Door het opstellen van weerkaarten op basis van gegevens uit de bovenste luchtlagen is het nu ook voor het eerst mogelijk betrouwbare weersverwachtingen voor het gehele Zuidpoolgebied op te stellen. Van groot nut is gebleken dat de Amerikanen zich enige kennis van de Russische taal hebben verworven en de Russen in gelijke mate van de Engelse taal, zodat wetenschappelijke besprekingen niet te grote moeilijkheden meer opleverden. Op grond van het reeds bereikte succes werd tussen Amerikanen en Russen overeengekomen de samenwerking op dit gebied nog een jaar voort te zetten.

GEBOREN:

JO-AN

zusje van Peter en Wim v. Eyck. Bij het H. Doopsel ontving ze de namen:

Joanna Gertruda Maria

H. v. EYCK
J. v. EYCK-DE VISSER

Boxtel, 27 april 1958.
Rechterstraat 23.

Annette H. M. v. Griensven
en
Karel G. M. v. d. Heuvel

hebben de eer U kennis te geven van hun voorgenomen huwelijk waarvan de inzegening zal plaats hebben op dinsdag 6 mei a.s. om 10.30 uur in de parochiekerk van St. Petrus te Boxtel, waarna een plechtige H. Mis tot hun intentie zal worden opgedragen.
Boxtel, 1 mei 1958.

Molenpad 1
Baroniestraat 18.

Receptie: Molenpad 1
van 1.30—2.30 uur

Toekomstig adres:
Vijverweg 20, Veghel.

Getrouwd:

G. H. MESTROM
en
M. J. BERGMAN

die namens wederzijdse familie hartelijk dank zeggen voor de vele blijken van belangstelling bij hun Huwelijk ondervonden.
Boxtel, 24 april 1958
v. Leeuwenstraat 18.

Voor de troostende blijken van medeleven ondervonden bij ziekte, overlijden en begrafenis van onze dierbare echtgenoot en vader

GERARDUS VAN DUN

zeggen wij bij deze hartelijk dank.

Wed. v. Dun-Tinnenbroek
en kinderen

Liempdseweg 5a

Voor de hartelijke blijken van medeleven, betoond bij ziekte en overlijden van onze dierbare echtgenoot en vader betuigen wij onze welgemeende dank.

FAM. PIJNENBURG-SIEMERINK

Boxtel, 2 mei 1958.

Gevraagd nette flinke werkster voor 2 dagen. Markt 20, Boxtel.

Gevraagd: meisje voor de huishouding (1 kind). Mevr. v. Oosterom, Kerkstraat 10.

Kamers te huur gevraagd. Hoge huurprijs geen bezwaar. Brieven onder no. 293, Molenstraat 19.

Te koop gevraagd: in goede staat zijnde telmachine. Aanbieding Pr. Hendrikstraat 4.

Allerlei soorten stalen meubelen. Meubelhuis „De Beurs", Markt 22.

Voor nieuwe en gebruikte meubelen, goed en goedkoop, Meubelhuis „De Beurs", Markt 22. Tel. 378.

Zoek belangrijke verzameling of partij postzegels. Brieven Postbus 15, Diemen (N.-H.)

Slagerij Clercx geeft deze week voor reclame, a.s. vrijdag en zaterdag, Poulet *f* 1,65 per 500 gr., Halscarbonade met been *f* 1,75 per 500 gr., — Lunchpakket: 150 gr. boterhamworst en 100 gr. middel samen *f* 1,—; Zult 75 ct. per 500 gr. — a.s. maandag 3 slavinken voor *f* 1,—; 250 gr. boterhamworst 75 ct.; — dinsdag speklappen *f* 1,20 per 500 gr.; 150 gr. gekr. gehakt voor 53 ct. — woensdag 250 gr. gekookte worst voor 58 ct.; — donderdag verse worst *f* 1,75 per 500 gr. — Uitsluitend super kwaliteit.

Woensdag Gehaktdag *f* 1,68 per 500 gram. Nergens beter gehakt dan bij Slagerij Clercx.

Zo goed als nieuw 2 pits gasstel *f* 35,—. Heult 2, Boxtel.

Zo goed als nieuwe kinderwagen, blauw. Kapelweg 44.

Singer naaimachines zijn de beste ter wereld. Singer garantie. Singer service. Singer de meest verkochte machine. Singer, Breukelsestraat 30, Boxtel, Tel. 248.

Te koop jonge kippen en slachthaantjes, 10 weekse. W. v. Esch, Roond 5b.

Alle soorten koolplanten uit eigen kwekerij. Fa. Gebrs. v. Oers, Breukelsestraat 112.

Te koop: lichtgrijze kinderwagen, merk Duofold. Doornakkerlaan 49.

Ter overname een z.g.a.n. moderne rotanwieg. Bevragen Molenstraat 19.

Te koop. grasmaaimachine, 1 jaar in gebruik. Ridder v. Cuykstraat 48.

Te koop: wegens omstandigheden een z.g.a.n. Ruton stofzuiger. J. Nabuurs, Pr. Bernhardstraat 29a.

Te koop: een partij kruispannen. P. v. d. Brandt, Baroniestraat 48, Boxtel.

Te koop: een in prima staat zijnde solex. P. v. d. Brandt, Baroniestraat 48, Boxtel.

Te koop: 2 motorwielen, 26 m staaldraad, zaagmachine met motor, 225 dakpannen, 2 schuurdeuren, tweepersoons ledikant met matras, weckflessen. F. v. Dun, Liempdseweg. 5

Te koop: een wandelwagentje. Leenhoflaan 15.

Te koop: een toom beste biggen. P. Heijmans, Roond 5a.

Biggen te koop bij A. Hulsen, Oirschotseweg 9.

Te koop: een kalfvaars, aantelling 16 mei, t.b.c.- en a.b.-vrij. Melklijsten ter inzage. Wed. Brands, Vorst 23.

Te koop: een toom biggen. F. v. d. Pasch, Onrooi 6.

VARKENSFOKVER. N.L.
Afd. Boxtel.

Het bestuur maakt aan de leden het volgende bekend. Met ingang van 1 mei 1958 zijn de dekuren bij de beerhouders als volgt vastgesteld: 's Morgens tot 9 uur, 's avonds na 6 uur. Hieraan wordt strikt de hand gehouden.

Te koop een weidebeest. Frans v. Riel, Het Loo 1, Boxtel.

Wnd. Notaris P. Mertens
te Boxtel

zal aldaar voor de Erven van de Heer J. C. Paijmans voor TOEWIJZING op dinsdag 6 mei 1958 in café P. v. d. Aker, Baroniestraat 75, n.m. 5 uur

PUBLIEK VERKOPEN:

de vijf woonhuizen met erven en tuinen te Boxtel, Breukelsestraat 134 t/m 142 (even nummers), kad. gem. Boxtel sectie F nummers 4417, 4149, 4150, 4151 en 4152 samen groot 12.73 aren;
Resp. ingezet op: *f* 2000,—; *f* 2000,—; *f* 1500,—; *f* 2000,—; *f* 3000,— en de massa op *f* 11.700,—.
nummer 134 is verhuurd voor *f* 5,70 per week, de overige nummers voor *f* 7,— p. week.
Betaling koopsom uiterlijk 6 augustus 1958. Lasten voor koper vanaf 1 mei 1958. Huren voor koper vanaf de eerste dag der week volgend op de betaling der koopsom.

Wnd. Notaris P. Mertens
te Boxtel

zal op vrijdag 9 mei 1958 des voorm. 10 uur voor Mevr. Wed. H. de Beer-Quinten te Liempde, Oude Postbaan 23, om contant geld met 10 % onraad,

PUBLIEK VERKOPEN:

tafels, stoelen, schilderijen, spiegels, kasten, kachel, potten, pannen, schoffelmachine enz. enz.

Het giro-nummer van de nieuwe parochie is

469672

t.n.v. H. de Beer pr. Oisterwijk.

Hotel Bekkers
Stationsplein
vraagt MEISJE
voor dag en nacht
Hoog loon
Meerdere hulp aanwezig

Adverteer in Brabants Centrum

Voor **Communiegeschenken** en **herinneringsplaatjes** aan de Eerste H. Communie
firma J. P. TIELEN Stationstraat 28

DENKSPORT

HORIZONTAAL: 1. zangnoot; 3. vogel; 4. takje; 6. ik (Lat.); 8. boos; 10. indien; 13. boterton; 15. plotselinge inval; 16. keurig; 17. knaagdier; 18. groot mens; 21. deel van de mond; 24. steen; 25. meisjesnaam; 27. bloeiwijze; 28. inhoudsmaat; 29. verwijderd; afgelegen; 30. vlaktemaat.

VERTICAAL: 1. plaats in België; 2. kippeneigenschap; 3. makker; 5. mongool; 6. maanstand; 7. bevel; 9. onder het nodige voorbehoud; 11. chinese afstandsmaat; 12. te zijner plaatse (Lat.); 14. plaats op Ameland; 15. opening; 18. godsdienst; 19. water in Friesland; 20. jongensnaam; 22. voorzetsel; 23. titel; 25. meisjesnaam; 26. groet.

OPLOSSING VORIG KRUISWOORDRAADSEL:

HORIZONTAAL: 1. lo; 2. in; 5. at; 7. as 8. de; 9. la; 11. moes; 13. egel; 15. put; 16. ent; 18. ros; 19. rand; 20. ode; 21. eng; 22. een; 23. era; 26. teer; 28.

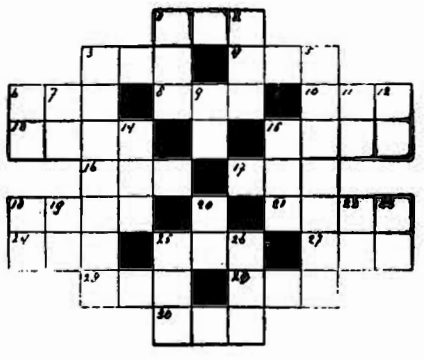

apin; 29. se; 31. or; 33. pa; 34. ap; 35. tij; 36 an.

VERTICAAL: 1. las; 2. os; 3. id; 4. nee; 5. amp; 6. tournee; 9. leo; 10. als 12. etage; 14. groep! 16 ede. 17. ton; 21. ets; 24. ria; 25. amp; 27. rot; 28. aan; 32. rij; 33. pa.

BRIEVEN OP ADVERTENTIES ONDER NUMMER MOETEN DOOR DE ADVERTEERDER WORDEN AFGEHAALD.

SPORT-NIEUWS

B.W.C. De Sprinters organiseert Ronde van Boxtel.

Zoals reeds eerder in dit blad is aangekondigd zal B.W.C. „De Sprinters" op donderdag 15 mei (Hemelvaartsdag) haar eerste grote ronde van Boxtel voor amateurs, nieuwelingen en aspiranten organiseren.

Het parcours is als volgt vastgesteld: Stationstraat (start), Kasteellaan, Prins Hendrikstraat, Stationstraat (finish).

De aspiranten starten om 1 uur en rijden 20 km. De nieuwelingen werpen zich om kwart voor 2 in de strijd voor hun krachtmeting over 50 km. Voor de amateurs gaat de bel om half 4 voor de wedstrijd over 100 km.

Door de organisatoren is alles in het werk gesteld om straks een sterk rennersveld in Boxtel te hebben. Men heeft dan vele renners gecontracteerd, die een klinkende naam hebben en reeds verschillende mooie successen geboekt hebben.

Zo treffen we bij de amateurs o.a. aan: B. Solaro uit Den Bosch (in Nuenen 1e en in Dinther 2e); M. v. d. Lee uit Drunen (winnaar te Waspik); H. v. d. Sark uit Boekelo (kampioen van Overijsel); H. Marinus uit Amsterdam (nummer 1 in Krefeld). Verder nog bekende renners als S. Dijkstra (Langezwaag), H. Walravens (Den Bosch), Bertus Lute ('s Gravenland), v. d. Hout (St. Michielsgestel), W. Slits (St. Oedenrode) en de in Boxtel populaire rijder L. Pardoel uit Hedel. In totaal ongeveer 50 deelnemers.

Bij de **nieuwelingen** vinden we o.a.: P. Deenen uit Oploo (winnaar in Den Dungen en Susteren); W. Schuling uit Den Haag (1e in Nuenen); N. Lute uit 's Graveland (nummer 1 in Berlicum).

In totaal 75 nieuwelingen waaronder nagenoeg alle renners uit de omgeving.

Voor de wedstrijd voor aspiranten is van rennerszijde ook veel belangstelling getoond. Van heinde en verre zullen er deelnemers komen om te trachten in Boxtel een eervol resultaat te behalen.

Natuurlijk rijden ook leden van „De Sprinters" mee, en wel 1 amateur, 1 aspirant en liefst 12 nieuwelingen.

—o—

Intussen zijn de organisatoren nog volop bezig met het treffen van voorbereidende maatregelen om een vlot en sportief verloop van dit wielerfestijn te kunnen waarborgen.

Men rekent erop, dat iedereen zal medewerken om deze Ronde volledig te doen slagen.

De netto-opbrengst zal bestemd worden voor de nieuwe kerk op de Selissenwal.

Zij die eventueel nog prijzen of premies beschikbaar wensen te stellen, kunnen deze bezorgen bij de heer H. v. d. Heuvel, Molenpad 1 a.

R.K.S.V. „O.D.C.".

Het is ODC 1 j.l. zondag niet gelukt om van het bezoek aan Oss 1 met winstpunten naar huis terug te keren. Een kwartier voor het einde hadden de tricolores nog wel 'n 2—1 voorsprong, doch deze werd in de eindfaze van de wedstrijd door de Ossenaren ongedaan gemaakt.

De thuisclub slaagde er toen niet alleen in om de gelijkmaker te scoren, doch fabriceerde in de laatste minuten ook nog het winnende doelpunt. Wel een tegenvaller dus voor de ODC-ers.

Onder de slechte weersomstandigheden van zondag viel het niet mee behoorlijk voetbal te spelen. De wedstrijd stond dan ook op middelmatig peil. Na ongeveer 'n half uur spelen bewerkte een der ODC-verdedigers een voorzet van de Osse linksbuiten verkeerd, hetgeen op 'n doelpunt uitdraaide 1—0.

Even voor de rust kopte v. Schijndel uit een mooie voorzet van J. Voets rakelings over de lat, terwijl in de zelfde minuut v. Dijk met een verraderlijke schuiver het Osse doel belaagde. Deze „charges" bleven jammer genoeg echter zonder succes.

Na de rust werden de aanvallen van ODC talrijker en gevaarlijker dan die van Oss. Er werd toen ook aanmerkelijk beter gespeeld dan voor de rust, hetgeen niet onbeloond bleef. Bij een der aanvallen op de veste van Oss wist G. v. Schijndel uit een goede pass van A. van Oers de gelijkmaker te scoren 1—1. En kort daarop was het weer G. v. Schijndel, die voor 'n Boxtels succes zorgde. Hij passeerde drie tegenstanders en gaf tenslotte ook de keeper met een schot in de bovenhoek het nakijken 1—2.

In het laatste kwartier zette Oss een heftig tegenoffensief op met het reeds vermelde resultaat.

Eerst profiteerde de Osse linksbuiten van een aarzeling in de verdediging van de gasten (2—2) en 3 minuten voor het einde speelde de Osse linksbinnen zich prachtig vrij om daarna beheerst te doelpunten (3—2).

Uitslagen van j.l. zondag:

Oss '20 1—ODC 1	3—2
ODC 2—TSC 2	3—0
EVVC—ODC 3	afgelast
Irene 3—ODC 4	0—8

Programma voor zondag 4 mei:

ODC 1—JVC 1	13.00 uur
Schijndel 5—ODC 3	12.00 uur
ODC 4—Irene 2	12.00 uur

AFDELING JEUGD.

Zaterdag j.l. werden alle wedstrijden afgelast.

Programma voor a.s. zaterdag:

St. M. Gestel 5—ODC 5
Vertrek 1.30 per fiets bij het Postkantoor.
RKVVN 3—ODC 7
Vertrek 1.45 per fiets bij het Postkantoor.

ODC 8—Wilhelmina 9	3.30 uur
ODC 9—Rhode 8	2.30 uur

A.s. zondag 4 mei bijeenkomst voor de spelers van het 5e, 6e en 7e elftal in het kleedlokaal om 11 uur.

R.K.S.V. „Boxtel".

Wegens de slechte weersomstandigheden kwam j.l. zondag alleen Boxtel 2 in actie.

De reserves speelden een uitwedstrijd tegen R.K.S.V.A. 2 en wonnen deze met 0—2, zodat men tot de kopploegen van de afdeling blijft behoren, zij het dan dat de illusie van 'n kampioenschap reeds lang vervlogen is.

Programma voor a.s. zondag:

Boxtel 2—WEC 1	12 uur
EVVC 1—Boxtel 3	12 uur

Training voor pupillen.

Hedenavond (vrijdag 2 mei), aanvang half 7, zal weer een begin worden gemaakt met de training voor de ledenjunioren van 10—12 jaar, de z.g. pupillen.

Met ingang van volgende week zal deze training wederom zoals voorheen regelmatig op woensdagavond gegeven worden.

Irene-nieuws.

J.l. zondag speelde Irene 1 tegen V.O.W. uit Zijtaart en wist deze ploeg royaal met 5—1 te kloppen. Irene, dat voor de rust de wind mee had, nam reeds na 6 minuten de leiding door een doelpunt van Groenendaal, gescoord uit een corner. Th. v. d. Langenberg bracht de stand voor de rust nog op 3—0. Dezelfde speler maakte er na de hervatting 4—0 van, terwijl G. Schellekens het vijfde doelpunt voor zijn rekening nam. Vlak voor het einde wist V.O.W. nog de eer te redden. (Tussen haakjes: dit was de eerste keer in de laatste vijf wedstrijden, dat keeqper Hellings de bal uit het net moest halen).

A.s. zondag krijgt Irene bezoek van S.C.I., aanvang 12 uur. Jongens, onderschat deze tegenstander niet, dan kan op zondag 11 mei misschien de kampioensvlag worden uitgestoken.

Men kan zich opgeven voor 'n plaats in de bus tot vrijdag 9 mei bij A. v. d. Langenberg.

„Triton '55".

Op zondag 11 mei a.s. wordt er in het Sportfondsenbad te Eindhoven gelegenheid gegeven tot het behalen van een zwemdiploma.

Willen de gegadigden zich zo spoedig mogelijk schriftelijk opgeven bij de heer Mutsaers, Redoutestraat 15. Eveneens te vermelden of men voor diploma A of B wenst te zwemmen.

Geen prijsuitreiking van de Boxtelse Biljartbond.

Wegens de viering van de Nationale Bevrijding en de daaraan voorafgaande plechtige herdenking van de oorlogsslachtoffers op zaterdag 3 mei, zal de aangekondigde prijsuitreiking voor de club- en persoonlijke kampioenschappen een week worden uitgesteld en dus plaats hebben op zaterdag 10 mei.

R.K. BaVoB.

VOLLEYBAL.

Dames 2 kampioen Tweede Klasse.

In twee sets slaagden onze dames er in het kampioenschap te behalen tegen het sterke Vios Volo uit Den Bosch, in een zenuwachtige wedstrijd, die overtuigend werd gewonnen met 15—7, 15—11. Bavob 2 zorgde hierdoor met de automatische promotie voor een derde eerste klasse team in de Boxtelse volleybalsport.

DAMES 1. — Op het toernooi te Mierlo presteerden onze dames het een tweede plaats te behalen in een poule bestaande uit de hoofdklasse teams Fighters uit Weert, VCM 1 uit Eindhoven en de eerste klassers Volley Stars (Weert), MiVoc (Mierlo) en Bavob.

HEREN 1 — Na het behalen van de volle winst tegen Fighters uit Weert en het verlies van Volley Stars en VCM moesten onze heren het opnemen tegen Odulphus 1 en Madjoe 1 uit Tilburg en Eindhoven, de twee hoofdklassers in de heren A-poele.

Tegen Odulphus werd een goede wedstrijd gespeeld en de eindstand 1—1 was een prachtig resultaat voor Bavob. Hierdoor stegen de kansen van Madjoe, dat alleen Odulphus en Bavob nog te bestrijden had. Maar Bavob tornde ook hier tegen op en Madjoe was blij nog juist op het kantje af de tweede set van Bavob te winnen waardoor ook deze stand 1—1 werd en Bavob op een uitstekende prestatie kan terugzien bij haar eerste contact met hoofdklasse teams..

HONKBAL.

Op zaterdag a.s. ontmoet Bavob 1 om half 4 te Tilburg Pacifico 3 op het Bépéterrein. Tijd van vertrek en opstelling worden nog bekend gemaakt.

Gevonden en verloren voorwerpen

Van 23 tot 30 april 1958.

GEVONDEN: paar bruine motorhandschoenen; groene step op luchtbanden; capuchon van regenmantel; paar bruine clacé herenhandschoenen, contactsleuteltje van een motor; regenmuts ,rood-wit; zwarte rozenkrans, donkerblauwe jongenspet; rode damesportemonnaie met inhoud; muntbiljet van *f* 2,50; ijzeren voorwerp, vermoedelijk van een koppeling van een auto; leren map met verzekeringspapieren; sleutel.

VERLOREN: Gele sjaal met dierenfiguren; voetrem van motor; blauw gebreid kindermutsje; rode damesportemonnaie met ritssluiting, inhoudende foto's van filmsterren en een briefje; registratiekaart met uitbetalingsstrook; een bruin kleurige enveloppe, inhoudende *f* 660,—; zwarte rozenkrans; bril met bruin montuur; nylon sok met geld; terras-tafeltje.

Inlichtingen dagelijks bij de gemeentepolitie te Boxtel.

Hoe is de stand...

Voor de nieuwe kerk.

Saldo	*f* 2834,00
Van de televisiekijkertjes uit de St. Sebastiaanstraat	„ 3,50
Van N.N. uit Lennisheuvel	„ 1,—
Totaal	*f* 2838,50

Persoonlijke ongelukjes en materiële schade bij verkeersonregelmatigheden.

Er werd de laatste dagen niet in alle opzichten veilig gereden in Boxtel, noch door fietsers en bromfietsers, noch door motorrijders en automobilisten.

Zaterdagmorgen werd de wielrijder Th. de B. (Kapelweg) aangereden door een personenauto, toen hij op de Kruisstraat, vermoedelijk gehinderd door de aan het fietsstuur hangende tassen, onverwacht naar links afzwenkte. Hij liep door de botsing een hersenschudding op en moest naar het ziekenhuis vervoerd worden.

Zondag kwam de heer F. Kl., arts, met zijn personenauto in botsing met een andere luxe auto, toen de bestuurster daarvan, Mevr. R. (Doornakkerlaan), komende van de richting de Markt nabij Garage Nivo verzuimde voorrang te verlenen aan de heer K., die van de Koppel kwam aangereden. De gevolgen bleven beperkt tot enige materiële schade.

Maandag bleek de Rechterstraat, nabij de Prov. Gezondheidsdienst voor Dieren weer eens te smal. Twee vrachtwagens, bestuurd door de heer B. uit Mill en expediteur v. d. E. uit Boxtel, reden elkaar in de flank aan en werden beschadigd.

Kort daarna ging het op de hoek Rechterstraat—Fellenoord mis, doordat de voorrangsregel niet werd toegepast. Twee personenauto's bestuurd door de heer W. O. uit Waalre en de heer E. uit Zeist, reden daardoor op elkaar in met materiële schade als gevolg.

Woensdag moest de politie tot vier maal toe in touw voor verkeersonregelmatigheden. De eerste keer toen 's morgens de bromfietsers P. uit Gemonde en v. d. T. uit de Baroniestraat op de draai Stationstraat—Parallelweg elkaar niet voldoende vermeden. De heer v. d. T. werd licht gewond aan het gelaat, maar kon na in het ziekenhuis verbonden te zijn naar huis terugkeren.

's Middags veroorzaakten de motorrijders v. d. W. uit Tilburg en J. uit Eindhoven moeilijkheden op de Rijksweg, toen een van hen te vroeg naar de Fellenoord wilde afzwenken en daarop door de ander werd aangereden. De duo-passagiere van de heer J., mej. v. A. uit Eindhoven, liep daarbij kneuzingen op. Ongeveer 'n uurtje later kwam ook van het beruchte verkeerspunt nabij St. Charles een melding van 'n ongeluk binnen. Daar had de wielrijder, de heer A. v. d. M. St. Sebastiaanstraat,, komende van de Gestelseweg, geen voorrang verleend aan een uit de richting Den Bosch komende scooterrijder, een zekere heer B. uit Eindhoven. Diens echtgenote liep als duo-passagiere lichte verwondingen op.

Rond middernacht werd de wielrijder M. D. (Kasteellaan) nabij 't Schipke door een personenauto gegrepen toen hij zich schijnbaar te ver op de hoofdweg had begeven. De man moest met vrij ernstige hoofdwonden per ambulance-auto naar het ziekenhuis worden overgebracht.

BEZOEKT DE STREEKBEURS
„VEMI IN HET GOUD"
OISTERWIJK
10 t/m 18 mei
LINDEPARK

ZATERDAG 10 MEI 16.30 uur OFFICIËLE OPENING V.V.V. DAG

ZONDAG 11 MEI 15.00 uur KUNSTROL-SCHAATSEN 20.00 uur GALA BAL met THE SKYMASTERS

MAANDAG 12 MEI 20.00 uur WERELD VARIÉTÉ met WILLY ALBERTI FRANS VROLIJK BUENO DE MESQUITA enz. enz.

DINSDAG 13 MEI 15.00 uur JUBILEUM KATH. MIDDENSTAND 20.00 uur FEEST AVOND

WOENSDAG 14 MEI 15.00 uur KINDER MATINEE 20.00 uur BAL-AVOND ORKEST JOHN COPAL

DONDERDAG 15 MEI 15.00 uur DRUMBAND-SHOW MIL. TAPTOE 20.00 uur SPECIAAL BAL met FLOOR-SHOW orkest „THE GLOSTERS"

VRIJDAG 16 MEI 20.00 uur TURN DEMONSTRATIE ★ MODE-SHOW m.m.v. „COCKTAIL TRIO"

ZATERDAG 17 MEI 15.00 uur KINDER-MATINEE 20.00 uur FEEST IN DE JORDAAN met ZWARTE RIEK

ZONDAG 18 MEI 16.30 uur VOLKSDANSEN REIDANSEN door N.C.B. jongeren 20.00 uur SLUITINGSBAL orkest „THE GLOSTERS"

Mei-aanbieding
in zomerstoffen Nylons, Skisokjes en Anklets
★
Extra reklame
4 grote Herenzakdoeken voor 1 gld
★
Ook de verlaagde Java Kapok
★
KOUSENREPARATIE
Th. KEMPS
TEXTIEL - GEMONDE
Depôt Den Dries

NECCHI
SPREEK UIT NEKKI
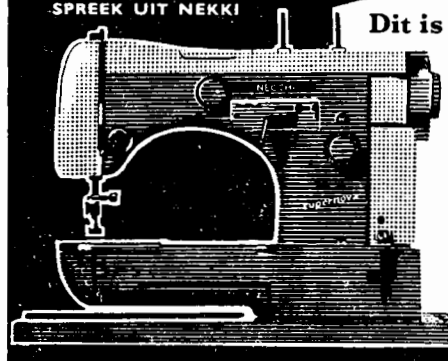
Dit is de Supernova, 'n naaimachine om trots op te zijn!
Kom ook eens kijken naar de Necchi Esperia. Elektrisch! Compleet in handige koffer. Die kost 325,—
VAN KESSEL'S
Naaimachinehandel
Boxtel, Stationstraat 75, Tel. 04106-629
UIT DE GROOTSTE HUISHOUDNAAIMACHINEFABRIEK VAN EUROPA

Minstens 'n kwartje in het zakje!
Voor de kerkenbouw

Waarom Pas-Tunette Nederland veroverde!
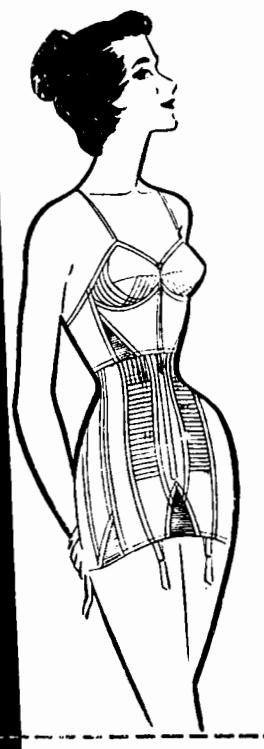
Dank zij het unieke maatsysteem van Pas-Tunette kan iedere Nederlandse vrouw nu een werkelijk passende foundation dragen ... u ook.
Kies uit de nieuwe Frans-Amerikaanse Pas-Tunette collectie. Onze vakkundige corsetière zal u gaarne adviseren.
Beha met lange maagband en voor-, zij- of achtersluiting
sanfor-katoen f 6.50
sanfor-poplin f 6.90
fraaie glanssatijn f 7.50
Corset met zijsluiting en veter. Soepel gebaleineerd voorpand. Bijzonder mooie uni satin f 22.95
fa. J. M. v. Geel-de Koning
Stationstraat 22 Boxtel

Weekreclame - aanbieding!
Vrijdag en zaterdag
GEHAKT . . . . f 1,40 per 500 gr. f 2,75 per kilo
KINNEBAK, . . . f 1,25 per kilo
RUNDVLEES v.a. f 2,48 per 500 gr.
Ons Gildepakket: 150 gram Gekookte Ham 83 cent
A.s. maandag: COTELETTEN f 1,73 per 500 gr. 150 gram BOTERHAMWORST 48 cent
A.s. dinsdag: VERS MAGER SPEK f 1,08 per 500 gr. GEHAKT f 1,40 per 500 gr. f 2,75 per kilo 150 gram ONTBIJTSPEK 43 cent
JAN POOS Fellenoord 2 Telefoon 372

EET NU KAAS
Grote prijsverlaging
VOS voor KAAS EN VIS

Vrijdag 2 mei
RIKKEN
in Café v. d. Meijden
Fellenoord 6
● Prachtige prijzen. ●
Extra serieprijs!

Zondag 4 mei a.s. van 5—10 uur
DANSEN
Zaal DE PUNDER
Liempde

zondag 4 mei
Dansen
zaal v. d. Boogaard
GEMONDE

DANSEN
zondag 4 mei a.s.
van 5 tot 10 uur in zaal „Amicitia"
Wed. J. van Kaathoven
Nieuwstraat 23 - LIEMPDE
Telefoon 253

'n Paar leuke PANTOFFELS
voor Moederdag v.a. f 3.95

★

Schoenhandel J. A. GEMEN
Stationstraat 14, Boxtel - Telefoon 296

★

Voor de a.s. Communie
LAKSCHOENTJES f 11.50

Nagellak | Brillantine | Poeder
Lipsticks | Haarcrême | Crêmes

Eau-de-Cologne 4711 — Boldoot

Sierspelden

BERT VAN DEN BRAAK

Baroniestraat 73 — Telefoon 450

Schoonmaaktijd - Stofzuigertijd

ERRES - RUTON
HOLLAND ELECTRO

Wij leveren U reeds een stofzuiger voor f 2,— per week

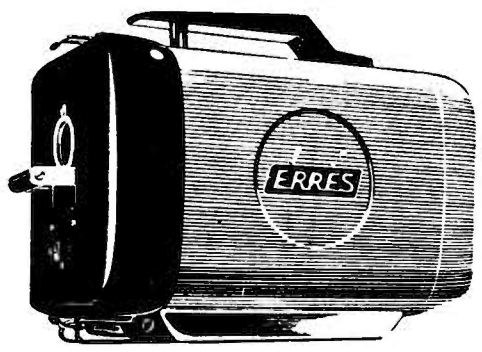

Vraagt wat Uw oude stofzuiger waard is.

★ Nergens beter ★ Nergens goedkoper ★

Fa. L. W. v. d. BROEK
Clarissenstraat 3, Boxtel

In metalen doosje à f. 4.95

M. OLIEMEULEN

D.A. DROGISTERIJ
LID „DROGISTEN-ASSOCIATIE"

Rechterstraat 37 - v. Merheimstraat 9

REPARATIES KUNSTGEBITTEN

Sneller, beter en . . . goedkoper

C. HULSKEN
Stationstraat 8 - Boxtel

Fa. A. P. VAN DEN BOOMEN-RESINK — Fa. A. P. VAN DEN BOOMEN-RESINK

Waarmee we MOEDER op 11 mei

kunnen verrassen :

'n WANDDOEK
solide weefsel **2,45, 1,95**
halfwol, O.H. **8,95, 7,50, 6,75**
100 % wol, motecht **12,50, 10,50**

DIVAN WANDDOEK :
90/180 **15,50, 12,—, 8,95**

'n TAFELKLEED
Weefstof 120/150 cm **7,95**
Weefstof 140/170 cm:
Wol **26.50, 21,50, 18,50, 16,50**
Katoen **12,50, 10,50**
Pluche 140/170 cm **13,95**
Velvet 140/170 cm **18,50**

WOLMOQUETTE 39,— 49,50, 45,—, 42,50

SMYRNA DESSO 64,—
SMYRNA „KABRISTAN" 69,50

Bij alle kleden bijpassende schoorsteen-, dressoir- en tafellopers kapstok- en divankleden

Nylons : geef de beste dus „DANLON"
„Flair" **2,95**
„Solid" **3,50**
„Boulevard" **3,95**
„Sunlook" naadloos **4,50**
„Sky crepe, extra sterk **5,50**
„Crepe de Chic, mousse **7,50**

'n LIGSTOEL voor de zomer :
Eenvoudige, sterke **10,50**
met armleuningen **14,75**
met extra lange loper **18,95**
Klapfauteuil **23,50, 15,95**
Vouwfauteuil **22,75, 28,75**
Opvouwbaar voor in de auto **17,50**

'n TUINTAFELTJE :
opklapbaar **13,95**
„ grote maat **17,50**
„ rond blad **20,50**

'n THEEBEURS :
met kapokvulling 10,50, 12,50, 14,75

't Is weer :

In den Ooievaar
fa. A. P. v. d. Boomen-Resink
UW ZAAK VOOR DE GROOTSTE KEUS.

Shawls en Hoofddoeken
nieuwste zomerkleuren vanaf **1,15**

ALS BEKRONING VAN MOEDER'S SCHOONMAAK
SLAAPKAMERKLEEDJES :
speciaal **3,98**
„Tufton" antislip **12,75, 9,80**
Chenille met schuimplastic **13,50**

„HOLLANDIA" ONDERGOED
Directoire vanaf **1,95**
Camisole vanaf **2,70**
Onderjurk **4,30**
Onderjurk nylon **7,95**

'n ZOMERPYAMA
20,50, 17,25, 9,95

'n ZOMERNACHTPON
15,75, 12,50, 8,95

„SWAN" en „OBELISK" ZAKDOEKJES
in doosjes van 3 stuks **2,40, 2,10, 1,80**
Fantasiezakdoekjes **35, 45, 55 ct.**

ONTBIJTLAKENS en TUINTAFELKLEEDJES :
„Dutchart" 130/130 **4,95**
„ 130/160 **5,50**
„Jorzo" en andere vanaf **4,25** tot **7,50**

FANT. KLEEDJES
blok- en bloemdessins
90 x 90 cm **2,25, 2,95, 3,95**

Nylons : geef de chique „JUWELENKOUS"
„Jade", naadloos **2,95**
„Topaas", wandelnylon **3,10**
„Turkoois", extra fijn **3,25**
„Onyx", kristal **3.75**
„Parel", extra chic **3,95**

IN DEN OOIEVAAR — IN DEN OOIEVAAR — IN DEN OOIEVAAR

TOILETZEEP RECLAME

Bij elke aankoop van twee stukken toiletzeep Romeo-, Bloemenzeep of Goudstreep

het derde stuk zeep

(van dezelfde soort)

GRATIS

geldig tot en met 6 mei 1958

Romeo-toiletzeep . . . . . stuk **75 ct**
Bloemenzeep, Rozen, Seringen, Fougère stuk **38 ct**
Goudstreep-toiletzeep . . . . . stuk **32 ct**

en betere waar · en tien procent alleen

DE GRUYTER

580430

Cadeautjes voor de Communiecantjes !

★

Ziet in de etalages onze nieuwe verzorgde collectie

Sieraden, Rozenkransen
en vele andere passende geschenken
van blijvende waarde

★

Fa A. VAN VLERKEN

Juwelier — Horloger ★ Kruisstraat 10 — Boxtel

Koop het beste en betaal minder

Vrijdag en Zaterdag

500 gram MAGER SOEPVLEES . . . . . **f 2,35**
500 gram RUNDERBRAADVLEES . . . . . **f 2,50**
500 gram VERSE WORST . . . . . **f 1,60**

Lunchpakket

150 gram VARKENSWORST
150 gram GEKOOKTE HAM
} samen van f 1,88 nu slechts **f 1,50**

a.s. Dinsdag SPEKLAPPEN 500 gram . . . . **f 1,18**
Woensdag GEHAKT 500 gram . . . . . **f 1,45**

Fr. Baaijens-Frunt
Baroniestraat 99

Verzekeringen v. d. N.C.B. te Tilburg
afdeling: Motorvoertuigen

Een goede auto is een kostelijk bezit! Daar hoort echter ook een **goede verzekering** bij, die Uw hieraan verbonden risico van **Wettelijke aansprakelijkheid volkomen veilig stelt** en, desgewenst ook Uw auto **vrijwaart tegen alle van buiten komende onheilen.**
Zeer **bijzondere kortingen** voor landbouwers; waardoor premie ca. **10% beneden elke concurrentie!**

Vergelijk ook eens de premie voor **landbouwtraktoren!** Onze maatschappij voert een traktorpolis, met **ruime voorwaarden,** tegen een **All-Risk premie,** inclusief **W.A. f 150,000,- zonder eigen risico,** voor **f 9,00 per f 1.000,—** nieuwwaarde.

Berijdt geen bromfiets zonder W.A. verzekering! Dekking tot **f 200.000,—** per gebeurtenis voor **f 7,50** per jaar. Ook **A.R. verzekeringen** tegen **sterk gereduceerde** premies.

Nadere inlichtingen bij:

C. J. v. BERKEL, Nergena 7 Boxtel Tel. 04197-297.
Th. v. d. MEIJDEN, A 115 Esch.
W. VERHAGEN, Gemondseweg 14 Gemonde Tel. 04105-431.
P. J. v. d. VELDEN, Maaistraat 4 Liempde.

Voor leuke en nuttige geschenken op luxe en huishoudelijk gebied, voor Moederdag, hebben wij een ruime sortering.
U slaagt zeker.

Fa. Th. W. v. Dongen
Rechterstraat 58

---

v.H.v. weekend-koopje

luiers extra groot formaat, zware kwaliteit in oogjes en hydrophile, normale prijs **12 x 1.30 =** **fl 15.60**

alléén vrijdag 2 mei
en zaterdag 3 mei
per dozijn

fl 12.60

Jan Hout Vervaard
VOOR KWALITEIT VERMAARD

MOLENSTRAAT 1 - BOXTEL - TEL. 319

No. 700 2 MEI 1958

Brabants Centrum

Terloops...

★ Hei, 't is in de mei! De natuur staat gereed om zich in haar schoonste gewaden te hullen. Vele bomen en struiken ontplooiden reeds hun lentebloesem, andere zullen onder de koestering van de warme zonnestralen nu toch wel heel gauw hun duizendtallige bloementrossen ontvouwen. Dan zwermen de bijenvolken uit, dan komen de vogels uit hun nestgaatjes te voorschijn, kortom het lentefeest krijgt zijn hoogtepunt, want we leven nu in de schone maand van mei. ★ „Gekomen is Uw lieve maand, Maria", zo zingen we zo dadelijk weer als we ons naar de Zoete Moeder van Den Bosch of naar Onze Lieve Vrouw van den Eik in Oirschot ter beevaart begeven, 's morgens in alle vroegte natuurlijk als de zon nog haar grote klim langs de azuren meihemel moet beginnen. En we brengen Maria er onze bloemenhulde, we omgeven Haar beeltenis met de feestelijke gloed van honderden kaarsen en we vlechten de Moeder Gods een geestelijke krans van rozenhoedjes: voor de vrede, voor onze huisgezinnen, voor ons werk. Zo doen we dat al jaren en zo is het ook goed! ★ We zitten intusseen midden in de feesten. Koninginnedag hebben we net achter de rug en nu is daar weer de Bevrijdingsdag om herdacht te worden, terwijl ook Moederdag en de dag van de Eerste H. Communie om onze aandacht vragen. In plaatselijk verband mogen niet in het vergeetboekje raken: Gouden Jubileum St. Ursula-scholen; 50-jarig bestaan van de Katholieke Arbeiders Beweging en het dubbele feest op muzikaal niveau „50 jaren Boxtels Harmonie en R.K. Gildenbondsharmonie". Verder zijn op de kalender ook nog enkele vrije plaatsjes gevonden voor de H. Bloedfeesten, de Bruegheliaense Kermis en een nieuwe Boxtelse wielerronde waarmee we dan tevens zijn beland in het sportprogramma, dat bepaald uitpuilt van extra wedstrijden er toernooien. En dat alles moet beslist het volle feestelijke pond krijgen. Handen uit de mouwen dus! ★ Door al die openbare heisa zijn de diverse uitzonderingsbepalingen van de winkelsluitingsverordening natuurlijk nog 'ns extra bestudeerd om de zakelijke voordelen van deze druktes goed te kunnen uitbuiten. Daarbij is ook de kwestie van 'n Boxtelse koopavond weer eens in het geding gekomen. Maar werkelijke initiatieven blijven uit en dus blijven ook de wensen op dat gebied onvervuld. ★ Bij onze Boxtelse R.K. Openbare Uitleenbibliotheek getroost men zich alle mogelijke moeite om het lezende publiek van dienst te zijn. Dat kan men merken aan de uitbreiding van het boekenmateriaal en ook aan de service bij de uitleen. Van lezerszijde behoeven daar slechts twee dingen tegenover te staan, nl. betaling van het wel zeer laag gestelde leesabonnement èn 'n beetje waardering in de vorm van een goed onderhoud van de geleende boeken. Dus geen ezelsoren aan de bladen, geen kladderijen in de boeken, geen scheuren en geen vetvlekken ook niet op de omslagen. Dat is toch werkelijk niet teveel gevraagd, wel? ★ In de onmiddellijke nabijheid van een onzer lagere scholen was een lek in de dakgoot ontstaan, althans dat veronderstelde men. Het euvel van de telkens weer over de gootrand gutsende watermassa's had echter een heel andere oorzaak, die men vond toen de afvoerpijp gesloopt werd..... Daarin bevonden zich 12 kaatsenballen. Toen de stuwdam van deze obstakels-bij-dozijn verwijderd was functioneerde alles weer gewoon. ★ Uit de Boxtelsche Courant van 25 jaar geleden: **Boxtel** — „Zondag 30 April vierde de afdeeling St. Paulus R.K. Bond van Post-Telegraaf en Telefoonpersoneel Boxtel en omstreken haar 25-jarig bestaansfeest. **Esch** — Vanaf 1 Mei is alhier een besteldienst ingericht, zoodat de goederen, welke per trein aankomen, thuisgebracht worden". **Liempde** — „Naar we vernemen bestaan hier ernstige plannen om tot oprichting te komen van een R.K. Jonge Boerenstand". (5 mei 1931).

Zondag 4 mei naar de
Bloembollenvelden
met bezoek aan Keukenhof Den Haag en Scheveningen.
Vertrek: 8 uur. Prijs: f 7.- p. p.

Zaterdag 3 en 10 mei naar de
Wereldtentoonstelling
te Brussel. Vertrek: 7.30 uur.
Prijs: f 8.- p.p.

Zaterdag: 10 mei naar
Taptoe
te Tilburg. Vertrek: 20.00 u.
Prijs f 2.- p.p.
Bespreek tijdig Uw plaatsen bij
TOURINGCARBEDRIJF
C. de Mol
Telefoon 336

In metalen doosje à f. 4.95

Jo v. Grinsven-van Summeren
Markt 15 Tel. 620
Boxtel

VéGé

Véél goedkoper!

★

Bij ieder pakje VéGé kippen- of groentesoep
à 48 cent met 10 geldzegels
Een pak VéGé vermicelli *van 29*
voor 15 cent met 3 geldzegels

★

Bij iedere fles VéGé Upsala
De ideale slasaus met 50% slaolie (f 1.– met 20 geldzegels)
Een blikje **VéGé haring in tomatensaus**
van 40 **voor 25 cent met 5 geldzegels**

★

Bij ieder blik erwten met wortelen
à 55 cent **Een blik appelmoes**
(600 gr) **voor 70 cent**

DEZE AANBIEDINGEN ZIJN GELDIG TOT EN MET 3 MEI

10% VéGé 10%

Nu extra voordeel dank zij de Europese VéGé Unie. Er zijn ook VéGé-winkels in België, Frankrijk, Duitsland, Saargebied, Luxemburg, Zwitserland.

Verpakking van 454 gram à f 1.20
ALABASTINE HOLLAND N.V. LEIDSEGRACHT 6 - AMSTERDAM

Vergeelde geschiedenis

„NIEUWS" UIT DE KRANT VAN 25 JAAR GELEDEN :

■ **De bezem van Hitler.** — Nieuwe bezems vegen schoon, en de bezem van Hitler veegt radicaal alles weg, wat de nazi's niet aanstaat. De Duitsche regeering heeft de wereld onverwacht voor een nieuwe opzienbarend voldongen feit geplaatst: de regeering heeft alle moderne vakbonden in Duitschland ontbonden, dat zijn de vakvereenigingen, die politiek in betrekking staan met de sociaal-democratische partij. Tot nu toe zijn de christelijke vakvereenigingen, de katholieke en protestantsche, ongemoeid gebleven, maar het is te vreezen, dat dit slechts een kwestie van tijd zal zijn. De nazi's eischen de alleen-heerschappij voor zich op.

■ **Grootsche 1 Mei-viering in Duitschland.** — Gisteren vierde Duitschland den dag van den nationale arbeid. Nog nooit is Berlijn zoo rijk getooid geweest met vlaggen. Na afloop van de betooging in den Lustgarten werden president Von Hindenburg en rijkskanselier Hitler in de straten waardoor zij reden en vooral in de Wilhelmstrasse levendig toegejuicht.

■ **De Meidag te Moskou.** — Het Meifeest is te Moskou gevierd met het houden der grootste militaire parade, die in de geschiedenis der Sovjet bekend is. Meer dan 350 vliegtuigen snorden door de lucht, duizend snelle tanks ratelden over het roode plein, waar Stalin e.a. leiders, die bij het graf van Lenin stonden, door 60.000 voorbijtrekkende soldaten en matrozen werden toegejuicht.

Dames. **Tere huid?** **Babyderm-zeep**

■ **Krupp van Bohlen dictator der Werkgevers.** — De voorzitter van den Rijksbond der Duitsche industrie, Krupp van Bohlen und Halbache, die volmacht heeft gekregen tot vereenvoudiging en reorganisatie der industrieele bonden, zal als een soort dictator voor de werkgeversorganisaties optreden.

■ **Ontstellende groei van het roode gevaar in China.** — De missionarissen maken in hun brieven herhaaldelijk melding van den ontstellenden vooruitgang van het bolsjewisme in de dichtbevolkte landen van Oost-Azië, en het gevaar dat hierdoor ontstaat voor de katholieke missiën. Niet minder dan 60 millioen Chineezen of ongeveer het zesde deel der bevolking van China is reeds tot het communisme overgegaan, de afgezanten van Moskou hebben in alle grote steden van Zuid China hun „Tangu", dat is communistische cellen, gesticht, die de gehele omgeving terroriseeren en de missionarissen zeer veel moeilijkheden in den weg leggen.

Nat. Werktuigendag te Liempde

Donderdag 8 mei a.s. zal op het landgoed „Velder" te Liempde de 11e Nationale Werktuigendag van de Tuinbouwbond N.C.B. gehouden worden.

Vele honderden werktuigen, machines en installaties zullen op het uitgestrekte tentoonstellings- en demonstratieterrein een plaatsje krijgen en tienduizenden belangstellenden uit binnen- en buitenland zullen er naar komen kijken. Het zal straks dus wel weer een complete „land- en tuinbouwinvasie" worden in Liempde.

GROOTSE OPZET.

De Werktuigendag is grootser van opzet dan ooit tevoren. Er komt beslist nog meer materiaal naar „Velder" dan op de grandioze tentoonstelling in 1957 en als 't weer medewerkt, rekent men ook op een record aantal bezoekers. Om dat alles in goede bannen te leiden heeft op de eerste plaats de Verkeerspolitie uitgebreide voorzorgsmaatregelen genomen.

Als de drukte op de verkeerswegen verplaatst is naar het terreinencomplex moet daar natuurlijk een machtig organisatie-apparaat in werking gesteld worden om alles vlot te doen verlopen. Daarvoor hebben de orde-commissarissen bijzondere consignes gekregen, daarvoor heeft de afdeling voorlichting speciale voorzieningen getroffen, kortom de organisatoren zullen steunend op hun jarenlange ervaring, er wel weer voor weten te zorgen, dat het bezoek aan deze Werktuigendag voor iedereen een waar genoegen is.

HET PROGRAMMA.

Voor deze Werktuigendag is een programma-in-grote-lijn opgesteld:

8.30 uur: Opening door de heer A. Kuylaars, voorzitter van de Tuinbouwbond N.C.B..

12—13 uur: Middagpauze.

15.30 uur: Einde van de demonstraties.

15.30—17 uur: Gelegenheid tot nader contact met de deelnemers.

17 uur: Demonstratievlucht van de Nederlandse helicopter „De Kolibrie".

Daarna sluiting.

Burgerlijke Stand

Van 22 tot en met 28 april 1958.

GEBOREN: Hendrikus W. J. M. zoon van J. W. van den Braak en A. M. E. Verrijt, Clarissenstraat 35 — Maria H. H. dochter van J. W. Pietermans en C. J. Geerts, Kalksheuvel 35 — Johanna G. M. dochter van H. C. van Eijk en J. L. Fr. M. de Visser, Rechterstraat 23 — Erik M. zoon van C. G. Hulsken en H. M. van Kaathoven, Stationstraat 8.

ONDERTROUWD: Henricus A. den Otter en Adriana H. van den Broek — Petrus H. van Boxtel en Wilhelmina J. van Son — Franciscus Blummel en Elisabeth M. van Gestel.

GEHUWD: Petrus A. W. Ghijsens en Gerarda P. Th. Voets — Jacobus v. Erkelens en Berta M. Pennings — Gottfried H. Mestrum en Maria J. Bergman — Johannes Fr. Vos en Hendrika C. Eijkemans — Andreas de Kort en Lamberdina W van Dijk

OVERLEDEN: Gerardus van Dun, oud 70 jaren, Liempdseweg 3 — Jansje de Vries, oud 76 jaren, Wed. v. A. Teulings, St. Willibrordstraat 35 — Wilhelmus de Laat, oud 82 jaren, Boomstr. 20.

Het gironummer van de nieuwe parochie is
469672
t.n.v. H. de Beer pr. Oisterwijk

Onze nieuwe Danscursus
in de zaal van H. v. Breugel Bosscheweg, Boxtel
begint a.s. zondag 4 mei om 2 uur n.m.
Prijs f 15.– per cursus
Dansschool Ad v. d. Ven
Erk. gedipl. Dansleeraar
De school voor Boxtel en omgeving.
Geeft U spoedig op.

Theater „De Ark" Boxtel
zaterdag, 3 mei 8 uur
zondag, 4 mei 6 en 8.30 uur
PORT AFRIQUE
met Pier Angeli en Phil Carey
In een Noord-Amerikaans broeinest van misdaad vindt Rip Reardon de wanhoop .... maar ook: nieuw geluk.
Pier Angeli .... ze slaagt erin enkele chansons voortreffelijk te brengen in de vereiste sfeer.
14 jaar
Plaatsbespreken: Aan de kassa zaterdag v.a. 6.30 u. zondag vanaf 5 uur. Tel. 503.

Geef Moeder
bij gelegenheid ★
van *Moederdag*
een geschenk van enige blijvende waarde!
U vindt die bij ons in grote verscheidenheid zoals:
vulpen of vulpotlood, ballpen, doos luxe postpapier desgewenst met naam bedrukt, schrijfmap, mooie fotoalbum, boekensteunen, luxe notitieboekje, briefopener, missaal, kerkboek voor de katholieke moeder, en nog tientallen geschikte artikelen meer.
Stelt moeder prijs op een interessant leesboek of een kookboek?
Wij hebben hierin grote keuze.
Laat U eens geheel vrijblijvend de diverse geschenken in onze winkel tonen en .... als moeder liever iets anders had, dan kan 't direct na moederdag nog geruild worden.
Boekhandel **fa. J. P. Tielen**
STATIONSTRAAT

Avonturen van BIM en BAM

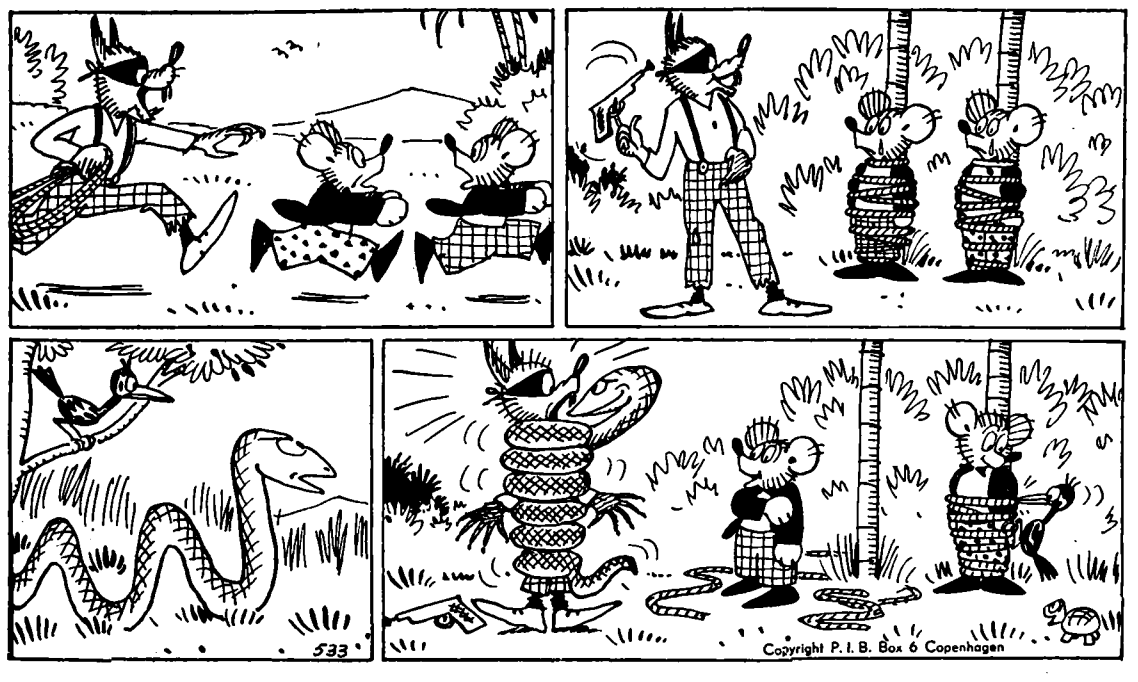

Jimmy Wolf, die boze rakker,
heeft 'n nieuw spelletje bedacht:
plots grijpt hij de beide beertjes,
heeft ze spoedig in zijn macht,
bindt ze stevig aan de bomen.
„Ha", brult hij, „je gaat er aan!"
Bim en Bam vinden 't niets grappig,
't lijkt wel of ze huilen gaan.....

„Da's geen spel meer zegt de slag nu
tot zijn vrindje Pieter Specht,
„'k zal die wolf een lesje geven;
dat bevalt hem zeker slecht!"
Nu is Jimmy Wolf gevangen,
Pieter Specht pikt aan het touw.
„Wel", zegt Bim, die nu weer praats heeft
„Jimmy, hoe bevalt het jou?"

Raadsvergadering te Liempde

Op de laatstgehouden openbare vergadering van de Raad van de gemeente Liempde werden enkele belangrijke besluiten genomen.

Men heeft in bepaalde urgente gevallen niet geschroomd de eigen weg te volgen, ondanks het feit dat hierdoor, bepaalde beleidsmoeilijkheden kunnen ontstaan omdat op een punt het pad van de Raad gekruist wordt door de provinciale overheid en op een ander punt door enige ingezetenen van Liempde.

Men vertrouwt alsnog 'n minnelijke schikking te kunnen bewerkstelligen.

Naar aanleiding van het voorstel tot uitbreiding van het waterleidingnet in het Kleinhoekje en de onrendabele gebieden, verklaarden B. en W. van mening te zijn, dat de kans om thans nagenoeg de gehele gemeente aangesloten te krijgen — in afwachting van de te verlenen provinciale en rijkssubsidie — moet worden aangegrepen en dan besloten dient te worden om tot uitvoering over te gaan.

Een vraag van het lid Schalkx of de belanghebbenden de kosten van de binnenleiding zelf moeten betalen werd door de voorzitter bevestigend beantwoord, terwijl hij tevens mededeelde dat met de uitvoering van het object onmiddellijk na verkregen goedkeuring van Ged. Staten, begonnen zal worden. Het voorstel werd vervolgens met algemene stemmen aangenomen.

Een nota van Ged. Staten omtrent de vernieuwing van de brug over de rivier „De Dommel" in Kasteren werd door de voorzitter uitvoerig toegelicht. De lijdensweg van deze zaak aldus spreker, is nog steeds niet ten einde. Het plan, om deze brug (met subsidie) aan te brengen, is door de D.A.C.W. aanvaard.

Wanneer de goedkeuring tot uitvoering komt is echter niet bekend. Inmiddels hebben B. en W. een eigen plan ingediend, waartegen de Provinciale Waterstaat echter bezwaren heeft in verband met de hoge kosten.

Het overleg tussen de technici van het Ingenieurs-bureau van Kleef te Vught, dat het plan heeft opgemaakt, en de technici van de Provinciale Waterstaat is nog in volle gang. B. en W. voelen er echter niets voor, om thans, nu reeds grote kosten van voorbereiding zijn uitgegeven, op de suggestie van Ged. Staten, om voorlopig een baileybrug aan te brengen, waarvoor dan per jaar *f* 1800,— huur betaald moet worden, in te gaan en stellen derhalve voor het onderwerpelijke raadsbesluit niet in te trekken doch te handhaven en ineens een afdoende oplossing tot stand te brengen. De Raad kon zich hiermede unaniem verenigen.

Een voorstel tot aankoop van diverse grondstrookjes van aangelanden van de Brukelsestraat in verband met verharding van deze straat, werd goedgekeurd.

Het plan is thans zover dat nagenoeg met alle aangelanden overeenstemming is bereikt. De voorzitter had gegronde hoop dat ook de laatste moeilijkheden nog opgelost zullen kunnen worden, zodat de stukken spoedig bij Ged. Staten kunnen worden ingediend. Ook de subsidie-toezegging kan elke dag worden verwacht.

Hierna gaf de voorzitter een uiteenzetting omtrent de plannen in de Rouwbeemd en een toelichting op het voorstel tot aankoop van een perceel grond van de heer P. van Abeelen te Liempde.

Door een inwoner uit de gemeente Dordrecht wordt in de Rouwbeemd een groot tuinbouwcomplex aangelegd, waarvoor deze van particulieren pl.m. 7 ha heeft aangekocht. Ter verkrijging van een goede verbinding met dit gebied, zal vanaf de Boxtelseweg, langs het pand van Th. Thomassen, een behoorlijke toegangsweg tot stand moeten worden gebracht. De voorzitter sprak zijn grote voldoening uit over de medewerking van de heer van Abeelen, die zulks mogelijk heeft gemaakt. Spreker deelde hierbij ook mede, dat het gemeentebestuur voor het eerst teleurgesteld is in de medewerking van particulieren aan de plannen van het gemeentebestuur, met name in de grondtransactie voor het verkrijgen van bouwterrein voor de bouw der 4 nieuwe woningwetwoningen, waarvoor, nadat in eerste instantie overeenstemming was bereikt, een dergelijke hoge prijs gevraagd wordt, dat aan aankoop niet te denken valt, omdat deze hoge grondprijzen uiteindelijk verdisconteerd worden in de huishuren der te bouwen woningen.

Inzake de aankoop van bouwterrein langs de Nieuwe Erven van de heren H. van Abeelen en Jord. van der Velden zijn de moeilijkheden eerder opgelost kunnen worden.

Het gemeentebestuur krijgt hier de beschikking over een uitstekend bouwterrein voor 2 blokken van 2 woningen tegen een prijs van *f* 2,50 per m², terwijl de gemeente tevens een strookje grond ter grootte van pl.m. 200 m² cadeau krijgt voor verbetering van het wegtracé van de Nieuwe Erven, waartegenover de gemeente dan voor een deugdelijke afrastering moet zorgen.

De Raad kon zich met het voorstel eenstemmig verenigen.

Van Ged. Staten was ingekomen een nota van aanmerkingen op de begroting dienstjaar 1958. De voorzitter gaf een overzicht van de posten waartegen Ged. Staten bemerkingen hadden. Besloten werd deze nota te beantwoorden, overeenkomstig het voorstel van B. en W.

Een voorstel tot vaststelling van een verordening op de heffing van opcenten op de hoofdsom der personele belasting voor het belastingjaar 1958/1959, tot een getal van 150, werd met algemene stemmen aangenomen.

Tot slot van de agenda, deed de voorzitter een tweetal mededelingen aan de Raad. De eerste betrof de verharding van de Vleutstraat, waarmede moeilijkheden waren gerezen in verband met het feit, dat de gemeente Best niet tijdig de nodige financiële middelen had kunnen aantrekken, waardoor het object dreigde geen doorgang te kunnen vinden.

Deze kwestie is echter inmiddels opgelost en na veel overleg en besprekingen is de zaak thans weer zover, dat de firma v. d. Lee uit Veghel bereid is het werk uit te voeren. Overleg is nog gaande om in het verschil tussen de oorspronkelijke en de huidige aanneemsom subsidie te verkrijgen van de Cultuurtechnische Dienst, waarna hopenlijk ook bij Ged. Staten geen bezwaren meer zullen bestaan.

De tweede mededeling betrof de Werktuigendag op 8 mei a.s.

De voorzitter deelde mede, dat op zeer prettige wijze met de Tuinbouwbond van de N.C.B. te Tilburg overeenstemming is bereikt, omtrent een bijdrage die de gemeente zal verkrijgen in de kosten van de diverse diensten die zij verricht.

Van de Rondvraag werd gebruik gemaakt door het lid J. van Abeelen, die de aandacht vroeg van B. en W. voor de diverse wegen door de akkers, welke wegen steeds smaller beginnen te worden, doordat jaarlijks aan beide zijden van deze wegjes een strook afgeploegd wordt.

Bovendien had hij een ernstige klacht over het misbruiken van de waterlopen voor het storten van afvalstoffen enz.

Een en ander heeft de aandacht van het gemeentebestuur.

LIEMPDE.

CONSULTATIEBUREAU.

In verband met de werktuigendag, zal het consultatiebureau gehouden worden op WOENSDAG 7 mei a.s. van 2 tot 3 uur in het wijklokaal van het Wit-Gele Kruis.

R.K. Jongensschool voor MULO - Burgakker 4

Het toelatingsexamen voor bovengenoemde school zal plaats vinden op:
maandag 23 juni en dinsdag 24 juni

Gelegenheid tot het aangeven van nieuwe leerlingen:
maandag 5 mei van 7 tot 8 uur
maandag 12 mei van 7 tot 8 uur
maandag 19 mei van 7 tot 8 uur

Men gelieve het trouwboekje mee te brengen.

H. H. GEERTMAN

BOVENDEERT

Het staat leuk, sportief en... tegelijk mooi gekleed! Dit witte damesschoentje heeft een prettig absorberend linnen binnenwerk.

mascotte

Gebroken wit en licht beige **9.95**

Vlot kinderschoentje

met prima pasvorm
leder ventilatie zool
en rubberloopzool

20 – 23	f 5,50
24 – 27	f 6,50
28 – 31	f 7,95
32 – 35	f 8,95

BOVENDEERT

Schoenhandel naast gemeentehuis

Kunstkring Boxtel ★ Schouwburg „De Ark"

Donderdagmiddag 8 mei om 3 uur 4.30 uur.

Jeugdconcert door **Brabants Orkest**

o.l.v. HEIN JODANS

Solist: RINUS VAN HAMONT, Klarinet

Entree prijs:
jeugdigen (tot 18 jaar) f 0,50, volwassenen f 1,00

Interessante bijverdienste

(van ca. f 50.- à f 70.- p. w.)

Aangeboden door groothandel, in- en exportbedrijf Vakkennis overbodig. Benodigde contanten f 200.- à f 400.- (zonder risico). Zonder deze onnodig te reflecteren. Brieven te richten aan Postbus 203, Tilburg.

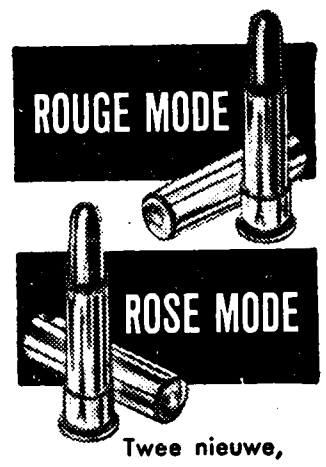

Twee nieuwe, modieuze lipsticktinten in

hi-fi *lipstick*

VAN MAX FACTOR HOLLYWOOD

Verkrijgbaar bij

W. v. d. Heijden

Drogisterij „DE VIJZEL"
Markt 12 - Tel. 462 Boxtel

Cadeau van de

WEEK v. d. FOTOGRAFIE

7 t/m 15 mei: Week v.d. Fotografie! Dat is uw kans om bij elke aankoop GRATIS het boekje „Elk jaar heeft 12 fotomaanden" te ontvangen. Vol tips en fraaie foto's. Komt u vlug? Nú zijn ze nog!

Foto Atelier

JANSSEN

Prins Hendrikstraat 10

Artistiek Boxtels V.V.V.-souvenir

DE KEISTAMPER

f 7.50

F. v. Amelsvoort

Molenstraat 19 Boxtel

Ingezonden stukken

Geachte redactie, gaarne opname in Uw blad van onderstaand artikel, waarvoor bij voorbaat mijn oprechte dank.

ESCH.

Fanfare ontbrak op Koninginnefeest.

Koninginnedag, onze nationale feestdag, is in de meeste plaatsen een feest dat maanden wordt voorbereid, wat ook nodig is wil men slagen.

In onze gemeente schijnt dat echter niet nodig te zijn, want daar presteert een vereniging als „Esch Vooruit", welke is aangewezen en door de de gemeente gesubsidieerd wordt om alle openbare feestelijkheden te verzorgen, het om 8 dagen voor het feest haar eerste bespreking te houden en dan daags nadien doodleuk te komen vertellen „geven jullie maar een concert en om elf uur 'n taptoe".

Deze gang van zaken is voor een weldenkend mens al fout, want een goed concert of taptoe kan een grote fanfare, laat staan een kleine als de onze, zo maar niet een, twee, drie klaar stomen, laten we verdere feestelijkheden dan nog buiten beschouwing.

Toch zou het concert, enz. nog gekomen zijn, want onze fanfare heeft nog nooit op het appèl ontbroken en ontbrak ook nu niet graag, dus extra repetitie.

Zo is ook gebeurd, maar ter elfder ure bereikte ons het bericht dat in ons clubhuis (café Schouten) op Koninginnedag geen vergunning werd verstrekt voor muziek en dans en dat de zaak om elf uur gesloten moest zijn, motivering „te laat aangevraagd".

Dit is voor ons aanleiding geweest om uit protest te weigeren medewerking te verlenen, want tijdig aanvragen was niet mogelijk daar de mededeling van „Esch Vooruit" te laat kwam en omdat er eerst nog moest worden getracht dansmuziek te verkrijgen daar anders vergunning vragen geen zin had en wij wensten tussentijds en na afloop van de taptoe zelf ook nog wat gezelligheid.

Ik heb mij afgevraagd, en velen met mij, is dit onze nationale feestdag, is dit trachten als er eens een kansje is om wat leven in de brouwerij te brengen, deze kans aan te grijpen of is dit trachten het kleine beetje vertier te vertroebelen en aan de gemeenschap te onttrekken, door persoonlijke kleinzieligheden en slap beleid.

Wij mogen bogen op een zeer moderne straatverlichting, (zoals ook U in Uw blad eens beschreef) en dat vinden wij fijn, wat wij echter niet fijn vinden is dat er zo weinig verlichting op ander terrein te bespeuren is, ondanks het feit, dat dit niet zoveel geld behoeft te kosten, doch enkel wat goede wil en begrip.

Ik heb mij genoodzaakt gevoeld deze feiten op deze manier ter kennis te brengen, enkel en alleen om het standpunt van onze fanfare bekend te maken, wij willen meewerken voor en met alles ten nutte van de gehele gemeenschap, maar wij willen toch ook ons eigen respect bewaren en verdedigen.

U geachte redactie dankend voor de afgestane ruimte in Uw blad en hopende dat bovenstaande nut moge afwerpen, teken ik

M. F. J. VAN VUCHT
A 41, Esch.

Het strand is een kerkhof

ONTELBARE SCHELPEN:

STOFFELIJKE RESTEN VAN HET LEVEN OP DE BODEM VAN DE ZEE.

Het strandseizoen breekt weer aan en tienduizenden zullen hun recreatie zoeken aan onze Noordzeekust. Zij zullen genieten van wat de zee hun biedt, zwemmen in de golven, rusten en zonnen in het zand en misschien lange strandwandelingen maken.

Kuierend langs de vloedlijn vinden zij daar ontelbare schelpen, dikwijls van prachtige kleuren en fraaie vormen en zij zullen er zich in verheugen, maar vermoedelijk niet uitpluizen, hoe die schelpen daar komen.

Wij hebben hier te doen met de resten van dode zeedieren. De zee laat deze overblijfselen aanspoelen en eigenlijk is er aan vrijwel elk schelpje een klein drama verbonden. In die schelpen huisden eens dieren en velen van die dieren komen om het leven in een harde strijd om het bestaan, die ook op de bodem van de zee wordt gestreden.

Wij vinden op de zeebodem o.a. weekdieren, tot welke groep de schelpdieren behoren. Wij kennen hiervan onder andere de slakken, die een schelp van grotachtige bouw bezitten. Bij gevaar trekken de meeste zich in hun schelp terug, die wordt gesloten door een hard dekseltje.

NIET VEILIG.

Toch is deze vorm van beveiliging niet afdoende, want er zijn grote dieren, die slak met schelp en al naar binnen slokken, waarbij de schelp door de krachtige tanden wordt vermorzeld. Daarom komen er slakken voor, die een huis hebben, dat bezet is met krachtige stekels, waardoor de belager zich nog wel eens zal bedenken alvorens zijn prooi te vermalen.

Sommige slakkensoorten kunnen hun kruipvoet zo snel samentrekken, dat ze er behoorlijke sprongen mee kunnen maken. Op die manier krijgt het dier een goede kans om zich tussen de waterplanten in veiligheid te stellen.

Slakkensoorten die niet over een schelp beschikken, scheiden soms een voor hun belagers onaangename vloeistof af, of hebben schutkleuren, waardoor ze beschermd worden. Zo is er een slak, die wanneer zij vlucht, een rookachtig spoor nalaat, dat echter een kleverige vloeistof blijkt te zijn. Men heeft ontdekt, dat deze vloeistof een prikkelende werking heeft op de ademhalingsorganen van de vissen. De slak werkt dus eigenlijk met een soort giftgas.

OESTERS EN MOSSELEN.

Voorts vinden we op de zeebodem oesters en mosselen als schelpdieren. De mossel bijvoorbeeld heeft een sterk ontwikkelde voet. Zij kan er mee graven, gangen maken en er zich mee onder het zand verplaatsen. Op die manier is het mogelijk, dat een groep mosselen binnen een minuut onder het zand is verdwenen.

De oester heeft echter geen ontwikkelde voet en moet het hebben van de krachtige sluitspier van zijn schelp.

Wie wel eens heeft geprobeerd om de schelp van een levende oester open te breken en de enorme kracht van het dier heeft ondervonden, zal kunnen begrijpen, welk een fantastische kracht een zeester moet kunnen ontwikkelen om het van de oester te winnen. De zeester zet zich op de gesloten oester, hecht zich vast aan de bovenste schelp en bevestigt haar zuigvoeten aan de onderste schelp. Nu begint een strijd op leven en dood. De krachtige spier van de oester houdt de schelp gesloten en de zeester ziet nog geen kans deze te openen, al scheelt het soms weinig.

DE ZEESTER WINT.

De zeester heeft echter een groter uithoudingsvermogen. Zij houdt vol, tot tenslotte de oester het opgeeft en zich opent. De zeester keert dan haar maag naar buiten in de geopende schelp en doet zich te goed aan de weke oester.

Zeesterren vervolgen ook andere schelpdieren, maar elke soort heeft haar eigen verweer. Er zijn soorten als de kamschelp, die snel kunnen springen, niet door een voet of zo, maar door de krachtige sluitspier van de schelp. Door het snelle krachtige sluiten wordt het water met een schok uitgedreven en beweegt het dier zich volgens het principe van de raket voort. Door het steeds openen en krachtig sluiten van de schelpen, blijft het op die manier in beweging.

(Nadruk verboden).

IVOROL Elke tand een **Sneeuwwitje**

Gemonde

„AYLER MUSIKKAPELLE" BRACHT TEGENBEZOEK AAN FANFARE ST. LAMBERTUS.

Het tegenbezoek van de „Ayler Musikkapelle uit Duitsland aan Fanfare St. Lambertus heeft j.l. zaterdag, zondag en maandag plaats gevonden onder bar slechte weersomstandigheden. Dank zij de grote gastvrijheid van de Gemondse bevolking en het lofwaardige aanpassingsvermogen van de gasten is het toch een onvergetelijk feest geworden.

Het Duitse gezelschap arriveerde zaterdagmiddag om ongeveer half 6 bij de R.K. jongensschool, waar de gasten allerhartelijkst werden begroet door de voorzitter van de Gemondse Fanfare, de heer v. Elk. Bij deze begroeting waren ook aanwezig Burgemeester Francissen (St. M. Gestel), Pastoor De Beer en Pater Ferdinand. Hierna trok men gezamenlijk op naar de Harmoniezaal, waar een tractatie werd gegeven en waar bovendien de pensionadressen aan de gasten bekend werden gemaakt.

Om half 9 begon het grote avondconcert van de „Ayler Musikkapelle". Vanwege het slechte weer moest dit concert worden gegeven in de zaal, die reeds een half uur voor de aanvang overbezet was, zo groot was de belangstelling. Tijdens de pauze van dit uitmuntende concert bood de voorzitter van het Duitse korps de heer Anton Kramp, de Gemondse fanfare een prachtig cadeau aan. Voorzitter v. Elk dankte voor deze mooie geste en bood na afloop van de uitvoering een grote foto aan van Fanfare St. Lambertus, genomen voor het kasteel Twijnmeer.

Tot het sluitingsuur volgde een gezellig samenzijn.

Zondagmorgen na de Hoogmis werd door de vendeliers van St. Joris en St. Cathrien gevendeld voor de pastorie, met welk optreden zij veel bijval oogstten. Tot 's avonds kregen de bezoekers gelegenheid voor een ongedwongen contact met de ingezetenen van Gemondeé Daarop volgde toen het concert van de Gemondse muzikanten, waarbij de toeloop van het publiek nog groter was dan zaterdagavond. Tijdens dit concert deelde voorzitter Kramp mede, dat Fanfare St. Lambertus in 1959 het openingsconcert zal mogen verzorgen te Ayl in Duitsland, tijdens het aldaar te houden „Musik- und Weinfest" waaraan dan niet minder dan 30 muziekgezelschanpen zullen deelnemen. Dit aanbod werd dankbaar aanvaard en de vriendschapsbanden tussen beide verenigingen en hun supporters werden zodanig versterkt, dat men voortaan op een regelmatige uitwisseling van concerten mag rekenen. De stemming steeg ten top na de grote taptoe, verzorgd door de beide korpsen. Hierna volgde een verbroederingsfeest, dat eenieder die eraan deelnam nog lang zal heugen.

Maandagmorgen vertrok het Duitse gezelschap naar België om via de Expo '58 weer huiswaarts te gaan.

UITVOERING FANFARE.

Op 3, 4 en 5 mei a.s. zal de Fanfare de traditionele reeks donateursavonden geven, met medewerking van de toneelvereniging O. K. uit St. M. Gestel. Aanvang: zondag en maandag om half 8; zaterdag om half 9 in verband met de Dodenherdenking.

BEDEVAART R.K.J.B. en B.B.

A.s. zondag organiseren de R.K.J.B. en B.B. 'n bedevaart naar de Zoete Lieve Vrouw van Den Bosch. Vertrek 's morgens om half 6 aan de kerk.

Esch

Op de 40-jarige bruiloft van J. Konings-v. Brunschot werd *f* 9,10 opgehaald voor de Missie-Naaikring van Esch.

Huidgenezing
Huidzuiverheid - Huidgezondheid
PUROL
Puistjes verdrogen door Purol-poeder

Voor de Landbouwers

MOEDERLOZE VEULENS.

Het Landbouwschap, afd. Voorlichting, deelt mede dat in geval van een moederloos veulen, men zich voortaan in verbinding kan stellen met de commissie Paardenhouderij, Raamweg 26, Den Haag (telefoon 01700-183510; toestel 35). Verzocht wordt deze berichten door te geven tussen 9 uur 's morgens en 5 uur in de namiddag.

Meldingen van moederloze veulens, ontvangen tijdens bovengenoemde tijdsduur, worden onmiddellijk behandeld.

Opgemerkt zij nog, dat deze berichtgeving ook geldt voor merries, waarvan het veulen is gestorven. Het Landbouwschap zal dan trachten contact te leggen tussen adressen waar een moederloos veulen staat en die adressen waar een merrie aanwezig is, waarvan het veulen is gestorven.

Geef bij verhuizing uw nieuwe adres op

aan onze administratie
Molenstraat 19

PAROCHIE-AGENDA

Parochie St. Petrus, Boxtel.

Vierde zondag na Pasen, 4 mei 1958.

ZONDAG: De H.H. Missen zijn om half 7, kwart voor 8, 9 uur en om half 11 de Hoogmis. HALF 7 gel. jrgt. voor Maria Johanna v. d. Sloot-v. d. Langenberg; KWART VOOR 8 gel. H. Mis voor Johanna v. d. Eerden-v. Ham v.w. haar verjaardag; Maria-altaar gel. H. Mis voor Johannes Cornelis v. d. Besselaar; H. Hart-altaar gel. H. Mis voor Johannes v. d. Bruggen v.w. zijn verjaardag; 9 UUR gel. H. Mis voor het geestelijk en tijdelijk welzijn van onze parochie en van onze parochianen; Maria-altaar gel. jrgt. voor Petrus Smits; H. Hart-altaar gel. H. Mis ter ere van O. L. Vrouw v. Lourdes; H. Bloed-kapel gel. jrgt. voor Frans Mandos; HALF 11 hoogmis als gez. H. Mis voor Hendrina Vilé-de Louw.

Na de hoogmis zal de H. Bloeddoek ter verering worden uitgesteld.

Na de hoogmis TE DEUM v.w. de verjaardag van Hare Majesteit de Koningin.

COLLECTE.

Vandaag is de eerste collecte voor onze eigen kerk; de tweede collecte is voor „DE KERKENBOUW IN ONS BISDOM". Geef eens een dubbeltje of een kwartje in de tweede schaal; dat kan voor u niet veel betekenen, maar voor de kerkenbouw is dit van veel belang.

A.s. zondag 11 mei zal de collecte zijn voor het cadeau voor Mgr. Bekkers ter gelegenheid van zijn 25-jarig priesterfeest. Deze collecte zal als aanvulling gelden op de reeds gehouden inzameling huis aan huis in de parochie. Wij willen u door deze kerkcollecte nog eens de kans geven om uw bijdrage te vergroten of om uw eerste bijdrage te storten, indien u dit nog niet mocht hebben gedaan.

ALGEMENE H. COMMUNIE VOOR DE MISSIE.

Vandaag willen wij u nog eens herinneren aan de gebedsactie voor de missie, welke in ons bisdom is gestart in de adventstijd. U bent er zeker van overtuigd, dat het gebed voor de missie, naast de finantiële steun, onmisbaar is. Daarom is het vandaag, de eerste zondag van de maand, algemene H. Communie voor de missie. Denkt verder nog eens aan het dagelijks gebed voor de missie en het wekelijks rozenhoedje voor onze missionarissen. Zeker in de meimaand zult u dit laatste niet vergeten!

LOF.

Deze week iedere avond om 7 uur Lof met rozenhoedje v.w. de meimaand. Vandaag wordt na het Lof gezongen lied no. 51.

KINDSHEIDDAG.

A.s. zaterdag, 10 mei, wordt in ons land gevierd de jaarlijkse dag voor het Genootschap van de H. Kindsheid. Deze dag zal om half 8 een H. Mis worden opgedragen voor de levende en overleden leden van het Genootschap van de H. Kindsheid en tevens tot intentie van de heidenkinderen.

Wij hopen, dat onze kinderen dit H. Misoffer mee zullen komen opdragen en de H. Communie zullen ontvangen voor de heidenkinderen.

Na de H. Mis van half 8 volgt een korte toespraak en de toewijding van de kinderen aan het Goddelijk Kind Jezus. Dan wordt de kinderzegen gegeven, waarna de kinderen hun kleine gave komen offeren voor de Kindsheid. Hun spaarcentjes kunnen de kinderen in een zakje doet, dat op de school is meegegeven.

Wij verzoeken onze ouders dit Kindsheidfeest voor te bereiden in de kring van het gezin, vooral door 's avonds bij het avondgebed met de kinderen te bidden voor de heidenkinderen.

Wij vertrouwen er vooral op, dat onze ouders zaterdag 10 mei hun kinderen naar de H. Mis van half 8 zullen zenden.

OVERIGE AGENDA.

Dopen: iedere dag van half 3 tot 3 uur; wij zouden onze gelovigen vriendelijk willen verzoeken een doop vooraf op de pastorie te komen melden.

Biechten: zaterdag van half 3 tot 4 uur en van 6 tot half 8.

Maria-congregatie: a.s. donderdag om half 8 in de kerk; de propagandisten worden verzocht het blaadje „Ave Maria" na de H.H. Missen in de sacristie te komen afhalen.

H. Familie: a.s. vrijdag om 8 uur in de kerk.

MAANDAG: KWART VOOR 7 gel. jrgt. voor Petrus Smits; Maria-altaar gel. H. Mis voor Johannes Meulendijk v.w. de Verzekeringsunie Utrecht; HALF 8 gel. H. Mis voor Franciscus Pijnenburg v.w. neven en nichten; Maria-altaar gel. H. Mis tot een bijzondere intentie; H. Hart-altaar gel. jrgt. voor Johannes Pijnenburg en Maria Anna v. d. Boer de hsvr.; HALF 9 gez. mndst. voor Anna v. d. Hagen; Maria-altaar gel. H. Mis voor Andreas v. Etten, par. H. Hart overleden; KWART OVER 9 gel. H. Mis voor de levende en overleden leerlingen en oud-leerlingen van de St. Paulusschool.

Hedenavond om 7 uur lof met rozenhoedje; na het lof lied no. 48.

DINSDAG: KWART VOOR 7 gel. H. Mis voor Johannes Meulendijk; Maria-altaar gel. mndst. voor Pius v. Asvelt; HALF 8 gel. H. Mis voor Johannes de Bresser; Maria-altaar gel. mndst. voor Anna v. d. Linden-Jans; H. Hart-altaar gel. jrgt. voor Adrianus Pijnenburg; HALF 9 gel. H. Mis voor Pierre Reuring; Maria-altaar gel. mndst. voor Franciscus Wilhelmus v. Beek; HALF 11 gez. Huwelijksmis met assistentie.

Hedenavond om 7 uur lof met rozenhoedje; na het lof lied no. 49.

WOENSDAG: KWART VOOR 7 gel. jrgt. voor Wilhelmina v. d. Sloot-v. d. Langenberg; Maria-altaar gel. H. Mis voor Johannes Meulendijk v.w. de Verzekeringsunie Utrecht; HALF 8 gel. jrgt. voor Cornelis v. d. Velden en echtgenote en Josephus en Adrianus de zonen; Maria-altaar gel. mndst. voor Anna v. d. Hagen; HALF 9 gez. mndst. voor Theodoor v. Heesch; Maria-altaar gel. mndst. voor Antonius Timmermans.

Hedenavond om 7 uur lof met rozenhoedje; na het lof lied no. 50.

DONDERDAG: KWART VOOR 7 gel. H. Mis voor Theodora Verhoeven-Timmermans; Maria-altaar gel. H. Mis voor Johannes Meulendijk v.w. de Verzekeringsunie Utrecht; H. Hart-altaar gel. jrgt. voor Henricus Cornelis v. d. Ven; HALF 8 gel. H. Mis voor Willibrord Grilis; Maria-altaar gel. mndst. voor Franciscus Pijnenburg; HALF 9 gez. mndst. voor Anna Wilhelmina Hoevenaars; Maria-altaar gel. H. Mis voor Eduard Clercx; H. Hart-altaar gel. H. Mis voor Elisabeth v. Cuijk-v. d. Meerakker. Hedenavond om 7 uur lof met rozenhoedje; na het lof lied no. 52.

Om half 8 Maria-Congregatie in de kerk.

VRIJDAG: KWART VOOR 7 gef. gez. jrgt. voor Wilhelmina Johanna Maria v. d. Meijden; Maria-altaar gel. H. Mis voor Johannes Meulendijk v.w. de Verzekeringsunie Utrecht; HALF 8 gel. mndst. voor Johannes v. d. Plas; Maria-altaar gel. H. Mis tot een bijzondere intentie; HALF 9 gez. mndst. voor Maria v. d. Sande-v. Duren; Maria-altaar gel. H. Mis voor Maria Mertens-v. d. Assum.

Hedenavond om 7 uur lof met rozenhoedje; na het lof lied no. 53.

Om 8 uur H. Familie in de kerk.

ZATERDAG: KINDSHEIDDAG. KWART VOOR 7 gel. jrgt. v. Adriana v. Rumund-Ketelaars; Maria-altaar gel. H. Mis voor Johannes Meulendijk v.w. de Verzekeringsunie Utrecht; HALF 8 gel. H. Mis voor de levende en overleden leden van het Genootschap van de H. Kindsheid en voor de heidenkinderen; (na deze H. Mis kinderzegen en toewijding van de kinderen aan het Goddelijk Kind Jezus); Maria-altaar gel. mndst. voor Johannes Beks; H. Hart-altaar gel. mndst. voor Petrus v. d. Steen; HALF 9 gez. mndst. voor Johannes v. d. Plas; Maria-altaar gel. mndst. voor Maria v. d. Sande-v. Duren.

Hedenavond om 7 uur lof met rozenhoedje, na het lof lied no. 54.

Zijn voornemens een christelijk huwelijk aan te gaan volgens het gebruik van onze heilige Moeder de Kerk: Hendricus Adrianus Petrus de Rooy uit Liempde en Johanna Adriana Maria Troeyen uit deze parochie; Waltherus Albertus de Ruyter uit Wassenaar en Josephina Maria van Niekerk uit deze parochie.

Dit is van hen de eerste afkondiging.

Petrus Johannes Raaymakers uit deze parochie en Maria Johanna Koenen uit Utrecht (H. Joseph); Christiaan Gerardus van der Steen en Gijsberdina Gerarda Schevers, beide uit deze parochie; Wilhelmus Vosmeer uit de parochie van St. Jacob te 's-Bosch en Johanna Geertruda van de Langenberg uit deze par.; Joannes Eimbertus Dankers uit deze parochie en Maria van Wanrooy uit Schijndel (Boschweg); Joannes Cornelis Maria Timmermans uit deze parochie en Christina Barbara Adriana Peynenburg uit Esch.

Dit is van hen de tweede afkondiging.

Franciscus Jansen uit deze parochie en Antonetta van Weert uit de par. van het H. Hart; Gerhard Willem Johan van Berkel en Wilhelmina Henrica van der Linden beiden uit deze parochie.

Dit voor hen de derde afkondiging.

Wij vermanen eenieder, die op de hoogte is van enig beletsel, dit ten spoedigste aan de pastoor bekend te maken.

Parochie H. Hart, Boxtel.

Vierde zondag na Pasen, 4 mei 1958.

Vandaag gaat de eerste „open" schaal voor het huldeblijk aan Z. H. Excellentie Mgr. Bekkers, ten bate van de kerkenbouw van ons bisdom; de tweede schaal gaat voor de nieuwe parochiekerk in Boxtel.

Vandaag wordt de Hoogmis gecelebreerd met assistentie van diaken en subdiaken uit dankbaarheid bij gelegenheid van het Gouden feest van de Eerwaarde Zusters Ursulinen.

Vanavond is het om zeven uur Lof met rozenhoedje voor de vervolgde kerk en voor het behoud van de vrede.

Verder is het deze week elke avond om half acht Lof vanwege de meimaand.

VRIJDAG is het des avonds om acht uur H. Familie voor mannen in de Burchtkapel.

ZATERDAG is het WERELD-KINDSHEID-DAG. Des morgens is om half negen zowel in de Kerk als in de Burcht een gel. H. Mis met zang voor de leden van de H. Kindsheid.

A.s. zondag zullen onder de H. Mis van acht uur, de meisjes die daartoe zijn voorbereid, hun eerste H. Communie doen. Men wordt vriendelijk verzocht de stoelen en banken, die gereserveerd zijn voor de communicanten, de bruidjes en de ouders, vrij te laten en hierbij de aanwijzingen van de orde-commissarissen te volgen.

ZONDAG: In de kerk: kwart voor 7 l.d. voor overleden moeder (H. v. d. Rijdt-v. d. Langenberg); 8 uur l.d. voor overleden familie (Engelmann); kwart over 9 l.d. voor overl. familie (v. Asveldt-de Koning); half 11 Solemnele Hoogmis uit dankbaarheid.

In de Burcht: half 8 l.d. voor Gerarda Vlaminkcx-Belt vw. de buurt; kwart v. 9 l.d. voor overl. moeder (M. Scheepens-Hoenselaars); 10 uur l.j. voor overl. vader (A. Timmermans-Wagenaars); 11 uur l. d. voor overledene (Aleida v. d. Ven-Zuidervliet).

MAANDAG: 7 uur l.d. voor Eerw. Frater Vincent v. Oerle; zijaltaar l.d. voor Theodora v. Kollenburg vw. haar broers en zusters; kw. voor 8 l.d. voor Christina Baaijens-v. d. Akker; half 9 l.d. voor Henricus Hendriks oud-voorzitter St. Vincentiusver.

In de Burcht: half 8 l.d. voor Andreas v. Etten-Nouwens vw. de buurt.

DINSDAG: 7 uur gef. pl. gez. jrgt. voor Lambertus Baaijens; zijaltaar l. mndst. voor Theodorus Post-Hanegraaf; kwart voor 8 l. mndst. voor Henrica Danklof-Baeten; half 9 l.d. voor Adrianus Op 't Hoog-v. Dal.

nl de Burcht: half 8 l.d. uit dankbaarheid.

WOENSDAG: 7 uur l. mndst. voor Everdina v. Kempen-v. d. Broek; zijaltaar l.d. voor Arnoldus v. Dijk vw. de buurt; kwart voor 8 l.d. voor Maria v. Eindhoven-v. Grinsven; half 9 l.j. voor v. d. Boogaard-Eikemans.

In de Burcht: half 8 l.d. voor Henricus v. Liempd vw. kinderen en kleinkinderen.

DONDERDAG: 7 uur l. d. voor Joannes Beaard en Maria Jansen vw. kleinkinderen; zijaltaar l. mndst. voor Petronella Vlamings-Wordragen; kw. voor 8 l. mndst. voor Johanna Maria de Koning-Melis; half 9 l.d. voor Adriana v. Nieuwburg-Habraken te Berkel-Enschot overl.; half 10 gez. Huwelijksmis.

In de Burcht: half 8 l.d. voor Anna v. Schijndel-Koolen vw. de buurt.

VRIJDAG: 7 uur gef. pl. gez. jrgt. voor Petronella Baaijens; zijaltaar l.d. voor Petronella Baaijens; kw. voor 8 l.j. voor Antoni v. d. Sande en Antonia Bekkers z.e.; NEGEN UUR l.d. voor Gerardus v. Hooff.

In de Burcht: half 8 l.d. voor overl. fam. v. d. Wijdeven-Rijkers.

ZATERDAG: 7 uur l.j. voor Wilhelmus Matthijssen; zijaltaar l. mndst. v. Petronella Verhagen-Verhoeven; kwart voor 8 l.j. voor Adriana v. d. Meerendonk-v. d. Loo; half 9 l.d. tot intentie van de H. Kindsheid.

In de Burcht: half 8 l.d. voor Gerardus v. d. Veer; half 9 l.d. tot intentie van de H. Kindsheid.

Parochie H. Lambertus, Gemonde

Vierde zondag na Pasen, 4 mei 1958.

Zaterdag, 3 mei. Dag van de Dodenherdenking, van hen, die zijn gesneuveld in de oorlog.

9 uur plechtige Requiem-Mis.

In de avond te 7 uur komen allen in de kerk bijeen. (De militairen die dienst doen bij de herdenking zijn te kwart vóór 7 bij het kerkplein, onder leiding van Kees v. d. Tillaart (sergeant). In de kerk is Absoute (Libera me). We trekken daarna naar het kruis: in deze volgorde: pastoor met misdienaars, vendeliers-militairen; koor en fanfare; de aanwezigen. Onderweg is het stil (niet spreken). Bij het kruis wordt gezongen en gebeden.

Biechtgelegenheid: 4 uur, 5 uur en 6 uur.

ZONDAG: H.H. Missen: 7 uur jrgt. voor Henricus Hoezen; 8.30 uur 7e voor Wilhelmus de Laat; 10 uur voor Johannes Verhagen; Tien voor 11 Hoogmis met algemene deelname der aanwezigen in Volkszang en H. Communie. (Niet eten na half 6) voor de parochianen. 7 uur in de avond rozenhoedje, daarna processie met Mariabeeld door de kerk, onder het zingen van het lied met keervers: Ave, ave, Maria. Het beeld wordt gedragen door de Bruiden der V.G.L.O., terwijl kleine Bruidies het beeld vergezellen. Daarna Uitstelling van het Allerheiligste met „Knielt Christenschaar" en Tantum Ergo. Wij verwachten dat allen aanwezig zijn bij deze Mariahulde op de eerste zondag van mei.

MAANDAG 5 mei, H. Paus Pius V: zevende voor Wilhelmus de Laat.

DINSDAG 6 mei, H. Apostel Joannes: zevende voor Wilhelmus de Laat.

WOENSDAG 7 mei, H. Stanislaus: zevende voor Wilhelmus de Laat.

DONDERDAG 8 mei, H. Aartsengel Michaël: voor bijz. intentie om Gods zegen.

VRIJDAG 9 mei, H. Gregorius: voor Franciscus v. Esch-v. d. Rijdt met kaars, overleden in Vugt van de familie v. d. Rijdt.

ZATERDAG 10 mei, H. Antoninus: half 8 voor overleden echtgenoot; 9 uur tot bijzondere intentie v. w. zilveren bruiloft van Breugel-Heesakkers.

In de kapel der Zusters te 7 uur: maandag en dinsdag voor Franciscus v. d. Rijdt van de Ver. v. h. H. Hart. De overige dagen voor Catharina v. d. Ekart voor de buurt, Levende Rozenkrans, Gelovige Zielen, van de Retraitepenning.

MEDEDELINGEN:

1. Collecte voor de kerk en kerkenbouwactie.
2. Kindermis: dinsdag en donderdag.
3. In de meimaand wordt **iedere avond** te half 8 het Rozenhoedje gebeden, Marialiederen gezongen en de zegen gegeven met het H. Sacrament.
4. Schoonmaak der kerk wordt aanbevolen aan Sjaan Schellekens en Dien Verhagen.
5. Op 6 mei begint de noveen voor de Eerste H. Communie. De ouders moeten met hun Eerste Communicantjes in de huiselijke kring deze noveen houden.
6. In onze parochie is overleden Wilhelmus de Laat-v. d. Oetelaar.
7. De collectanten worden vriendelijk verzocht de gelden op te halen van het Kerkefonds.
8. De leden van de Maria-Congregatie komen bijeen dinsdagmorgen te 9 uur in een gezamenlijke H. Mis en H. Communie.

Denkt aan Uw medaille en Uw boekje. Gelieve allen bijeen te zitten in de eerste banken vooraan.

Parochie H. Theresia, Boxtel.

Vierde zondag na Pasen, 4 mei 1958.

ZONDAG: 7 uur H. Mis voor het welzijn van de parochie ;om half 9 jrgt. voor Marinus Bergman; om 10 uur de Hoogmis als gef. gez. jrgt. voor Adrianus Maria v. d. Breekel.

De openschaal is voor de kerkenbouw van ons bisdom (feestgave aan Mgr. Bekkers), en de 2de schaal is voor de eigen kerk.

Om half 3 het Lof.

MAANDAG: om kwart voor 8 jrgt. voor Barbara Veroude-van Kasteren.

DINSDAG: om kwart voor 8 H. Mis voor Petronella v. d. Sloot-van Roosmalen.

WOENSDAG: om kwart voor 8 H. Mis voor Adrianus v. Esch.

DONDERDAG: om kwart voor 8 H. Mis voor Maria v. d. Pas-v. d. Ven.

VRIJDAG: om kwart voor 8 H. Mis voor Theodora v. Ingen-van Rijzewijk.

Inkledingsplechtigheid bij de Eerw. Zusters Ursulinen

In het jubilerend klooster van de Rel. Ursulinen is niet alleen het Provincialaat en de Communauteit gevestigd, maar ook het Noviciaat, de bakermat van de nieuwe leden van de Orde van Sint Ursula. Hier nemen ieder jaar enige meisjes de sluier aan, zoals U ziet op de recente foto van de plechtigheid van de Inkleding.

„De sluier aannemen": Deze uitdrukking is synoniem met: intreden in het Rel. leven. De sluier is er a.h.w. het symbool en het teken van. Gertrud von Lefort zegt in „De eeuwige vrouw": „Alle grote vormen van vrouwelijk leven tonen de figuur van de vrouw gesluierd." En..... „De sluier is ontegenzeggelijk het teken van elke grote vrouwelijke zending".

Welke grote zending ligt dan besloten in het opleggen van de Rel. sluier door de priester namens de H. Kerk? De jonge vrouw, die door de H. Kerk met de maagde-sluier wordt bekleed, wordt daardoor een aan God gewijde. Zij toont voortaan openlijk, dat zij zich van de wereld heeft afgescheiden, om een in God verborgen leven te leiden. Voortaan mag en wil zij geen andere Minnaar meer erkennen dan degene, om Wie zij alles heeft prijsgegeven. De sluier omhult het diepe liefdegeheim, dat God in deze jonge vrouw heeft neergelegd.

Maar waarom spreekt Gertrud von Letort van een gróte zending? Is dit de enige zending van de religieus: verborgen te leven in Christus en zó teken te zijn voor de wereld van haar gerichtheid op God? Het is inderdaad haar voornáámste zending, maar toch niet de enige. Doordat de gesluierde jonge vrouw in de rijen van de Maagden is opgenomen heeft zij ook een bijzondere betrekking gekregen met de Kerk. De maagd is niet alleen bruid van Christus, maar staat ook heel en al in dienst van de H. Kerk. In nederige bereidvaardigheid en verborgen deugd zal de gesluierde maagd de H. Kerk met haar gebed en haar heiligheidsstreven en ook met al de middelen van het moderne apostolaat geheel ten dienste staan.

Zo is de sluier omhulling en teken, zij duidt op het verborgen mysterie, dat zich openbaart in daden van universele liefde. — Mogen vele jonge vrouwen in onze dagen door God geroepen worden, om draagster en openbaring te zijn van het mysterie van Gods liefde.

ZATERDAG: om kwart voor 8 H. Mis voor Martinus Timmermans; aan het zijaltaar H. Mis voor Gerarda Schellekens-Schalkx vanwege de buurt.

Gelegenheid tot biechten:

Dagelijks voor de HH. Missen en zaterdagavond **van 7 tot 8 uur.**

Katechismusles op school:

Klas 4: les 33.
Klas 5: les 44 en vragen van les 45.
Klas 6 en 7: les 47 en 48.

Leven met de Kerk:

Iedere zondag is een Paasfeest in het klein, maar de zondagen na Pasen spreken des te meer van de vreugde om de verlossing. Zo bidden wij deze zondag in de H. Mis: Mogen onze harten daar verankerd liggen, waar oprechte vreugde gevonden wordt.

Parochie St. Jan's Onthoofding, Liempde.

Vierde zondag na Pasen, 4 mei 1958.

ZONDAG: half 7 l.m. tot welzijn der parochie; 8 uur l. j. voor Lambertus Valks en Johanna de hsvr.; 9 uur z.m. tot bijzondere intentie; 10 uur z.j. voor Adrianus v. d. Vleuten.

Om 3 uur het Lof.

MAANDAG: half 7 z.m. tot behoud van de vruchten der aarde vw. het Dorp; 7 uur z.j. voor Antonius van de Pas; 8 uur l.m. tot behoud van de vruchten der aarde vw. Loe-eind.

DINSDAG: half 7 z.m. voor overl. fam. de Beer en Witlox; 7 uur l.m. tot behoud van de vruchten der aarde vw. de Koestraat; 8 uur l.j. voor Jan van Nuenen; 9 uur z. huwelijksmis.

WOENSDAG: half 7 z.m. tot behoud van de vruchten der aarde vw. Loe-eind; 7 uur z.j. voor Willem Traa; 8 uur l.j. voor Johanna Jan v. Nuenen.

DONDERDAG: half 7 z.j. voor Theo van Hal; 7 uur z.j. voor Elisabeth Willem Traa; 8 l.j. voor Adrianus Oerlemans en Hendrica de hsvr.

VRIJDAG: half 7 z.j. voor Christianus v. Hastenberg; 7 uur z.j. voor Hendricus Bekkers; 8 uur l.j. voor Jan Quinten en Ida de hsvr.

ZATERDAG: half 7 z.j. voor Cor Saris; 7 uur l.j. voor Everd Traa; 8 uur l.m. voor de levende en overleden leden van het Genootschap der H. Kindsheid, met opdracht aan het Goddelijk Kind en zegening der kinderen. Onder die H. Mis ook algemene H. Communie der kinderen. De jongens komen daarom biechten donderdagmorgen om 8 uur en 's namiddags om 1 uur: de meisjes vrijdag op dezelfde uren. De zelatricen der H. Kindsheid worden dringend uitgenodigd deze H. Mis bij te wonen.

ZONDAG: half 7 l.j. voor Cornelis v. d. Velden; 8 uur l.m. tot welzijn der parochie; 10 uur z.j. voor Johanna Henricus Bekkers; na de Hoogmis „Te Deum" wegens de verjaardag der Koningin op 30 april.

In de Kapel der Eerwaarde Zusters:

Maandag 7 uur l. m. voor Theodorus Leyten; dinsdag 7 uur l.m. voor Michiel Braken vw. het personeel van Tricot-Best; woensdag 7 uur l.m. voor Martha Adrianus v. d. Biggelaar vw. de fam. en de kinderen; donderdag 7 uur l.m. voor Gerardina Cornelis v. Heerebeek; vrijdag 7 uur l. m. voor Anna v. Zeeland v.w. broer en zusters; zaterdag 7 uur l.m. voor Arnoldus v. Kemenade; zondag 7 uur l.m. voor Maria Josephus Schellekens als overleden lid proc. van Bokhoven.

Donderdagavond half 8 na het Lof te zingen lied no. 2, zaterdag lied no. 3.

GEDOOPT: Petronella Johanna Cornelia dochter van Theodorus Matheeuwse-v. Abeelen; Petrus Marinus Catharina Maria zoon van Marinus v. Kasteren-Maas.

Parochie H. Willibrordus, Esch.

Vierde zondag na Pasen, 4 mei 1958.

HH. Missen om 7 uur, half 9 en om 10 uur Hoogmis. Vandaag is de tweede schaalcollecte voor de **Kerkenbouw** in ons Bisdom en tevens voor de **versiering** van het **Maria-altaar.**

Na de Hoogmis Te Deum vanwege de verjaardag van H. M. Koningin Juliana.

Om 3 uur Lof met rozenhoedje.

Deze week iedere avond om half 8 Lof vanwege de meimaand; behoudens bijzondere omstandigheden zal er dinsdagavond om half 9 een kort Lof zijn, waarna **lichtprocessie** naar onze Mariakapel. Bij de kapel korte toespraak, gevolgd door gebed en gezang; kaarsen met vlambeschermers zullen tegen vergoeding bij de kerk worden aangeboden; Parochiebundel meebrengen.

Zaterdag a.s. is het de „Werelddag der H. Kindsheid". Om 9 uur H. Kindsheidmis, waarna zegening der kinderen.

Daarna opdracht der kinderen aan het Kindje Jezus, waarna ze hun spaarzakje gaan neerleggen bij het beeld van het Kind Jezus. Wij verzoeken de ouders er aan te willen denken om hun kinderen zaterdagmorgen de spaarzakjes mee naar school te geven.

A.s. zondag wordt onder alle HH. Missen de slotcollecte gehouden voor het Huldeblijk aan Mgr. Bekkers bij zijn zilveren Priesterfeest. Laat allen medewerken om — evenals bij de huis-aan-huis-collecte — onze parochie goed voor de dag te doen komen. De Kerkenbouw in ons Bisdom kan niet buiten onze steun.

ZONDAG: 7 uur H. Mis tot intentie van de Fanfare „St. Willibrordus"; half 9 H. Mis voor Kees van Griensven; 10 uur Hoogmis voor de Parochie.

MAANDAG: 7 uur H. Mis voor Gerardina v. d. Pas-van Son; 8 uur H. Mis voor Henricus Knipping.

DINSDAG: 7 uur mndst. voor Marinus van den Bogaard; 8 uur jrgt. voor Antonius Rutten en Maria Schoones de hsvr.

WOENSDAG: 7 uur mndst. voor Marinus van Rulo; 8 uur mndst. voor Josephus Konings.

DONDERDAG: 7 uur H. Mis voor bijzondere intentie (W); 8 uur H. Mis voor een overledene.

VRIJDAG: 7 uur H. Mis voor Jordanus Dieden; 8 uur H. Mis voor Mevr. Johanna Kamerbeek-Hillen.

ZATERDAG: 7 uur mndst. voor Henricus Kempenaars; 8 uur H. Mis voor Johanna de Greeff-van Exsel; 9 uur Kindsheidmis.

St. Charles, Hal, Boxtel.

Vierde zondag na Pasen, 4 mei 1958.

Na de Hoogmis wordt het Te Deum gezongen vanwege de verjaardag van H. M. Koningin Juliana.

Vanmiddag om half 6 Vespers en Lof.

Dinsdag, donderdag en zaterdag om 8 uur Lof.

Laat in dit jubeljaar van Maria's Verschijning te Lourdes steeds minstens één vertegenwoordiger van Uw gezin in het Lof zijn om Maria te eren.

ZONDAG: om 7 uur voor Petronella van Erp-v. d. Velden; om half 9 voor overl. fam. Henket; om kwart voor 10 voor de Weldoeners van St. Charles.

MAANDAG: om kwart over 7 voor Wilhelmina v. d. Sande.

DINSDAG: om kwart over 7 voor Maria v. d. Broek-van Bommel.

WOENSDAG: om kwart over 7 voor Johanna de Greeff-van Exsel.

DONDERDAG: om kwart over 7 voor Mevr. Henket-Windstosser.

VRIJDAG: om kwart over 7 voor Johanna de Greeff-van Exsel.

ZATERDAG: om kwart over 7 tot zekere intentie.

Misdienaars om half 9: Gebrs. Janssens.

Kolen?

Koopt U in de zomer, dan hebt U kwaliteit en voordeel.

Ook de betere soorten kunnen door ons geleverd worden.

✶

Wij maken er U nogmaals op attent dat uitsluitend à contant geleverd wordt.

✶

De nieuwe prijzen zijn bekend. Vraag inlichtingen bij uw leverancier.

De gez. Boxtelse Brandstoffenhandelaren

PARIJS BEMINT ZE BEIDE

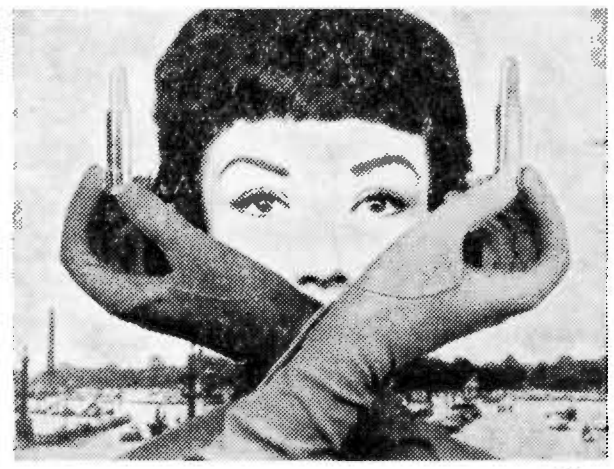

ROUGE MODE * ROSE MODE

Twee nieuwe, modieuze lipsticktinten in

MAX FACTOR'S hi-fi Lipstick

M. OLIEMEULEN

Rechterstraat 37 v. Merheimstraat 9

D.A. DROGISTERIJ
LID „DROGISTEN-ASSOCIATIE"

Fietsen is gezond!!

Nu het mooie weer er is, maak nu ook veelvuldig gebruik van uw rijwiel.

Reeds vanaf f 130.– compleet hebt U een pracht van een rijwiel, met volle garantie.

Ook ruime keus in sportfietsen, zwart en gekleurd, voor lage prijzen.

Ook op gemakkelijke betalings condities,

Pieter van den Brandt
Baroniestraat 48, Boxtel

A.s. zondag kerkcollecte voor feestgave Mgr. Bekkers

Oud en jong neme deel aan de fietstocht zondagmiddag

Zie programma voor de viering van de bevrijding in dit blad.

Heropening Café
Spoorstraat 1
zaterdag 3 mei a.s. om 4 uur
Beleefd aanbevelend
H. Breuer-v. d. Nosterum

HOUT: alle soorten timmerhout voor aannemers, knutselaars, thuiswerkers, boeren, etc. Ook eiken, limba, beuken, iepen, afzelia (dit hout werkt niet).
Hardboard, zachtboard, tegelboard, gaatjesboard, hornitex, plasticboard enz. Diverse soorten triplex.
LIJSTWERK: plinten, architraven, plafondtengels, hollatten, kwartrondjes, glaslatten etc. ★ Concurrerende prijzen. ★
Houthandel STEENBAKKERS
Stationstraat 58 – Tel. 266

BOXTEL – STATIONSTRAAT 13-15 – TELEFOON 498

Sjonge, Sjonge, zei Vader,

wàt ruikt 't hier heerlijk naar vlees; dat is beslist van de Kwaliteits-slagers. Ja, Vader had gelijk; steeds 't beste en toch niet duur bij

„De Kwaliteits-slagers"

Bovendien kunt U **guldens sparen** door hun goedkope aanbiedingen.

VRIJDAG en ZATERDAG:
500 gram Varkensvlees voor slechts **f 2.58**
500 gram heerlijke Runderpoulet voor **f 1.60**

Ons enorm voordelig kwaliteits-lunchpakket

100 gram Snijworst } Samen 250 gr voor **f 1.–**
150 gram Lunchworst }

LET OP ←

Wegens enorm succes zolang de voorraad strekt 500 gram kinnebak voor de lage prijs van 70 cent

Profiteert van onze **Dagaanbiedingen;**

Dinsdag 6 mei: 500 gr. Speklappen **f 1.20**
Woensdag 7 mei: 500 gr. Gehakt **f 1.60**
Donderdag 8 mei: 500 gr. Halscoteletten **f 1.65**

Alleen bij onderstaande Kwaliteits-slagers

Van Nistelrooij	Raaijmakers	Schuurmans
Th. Eltink	De Windt	Van Meersbergen
N.C.B.-Winkel	Aug. v. Breugel	Van Griensven

Verder vanaf heden **Grote prijsverlaging** van

➡ Varkens-kluiven

per KILO van f 1.20

Nu voor 90 ct per kilo

Alleen verkrijgbaar bij de
KWALITEITS-SLAGERS
(zolang de voorraad strekt)

Hoe 't ook zij, Vlees hoort erbij!
Loopt ook eens binnen en U zult voor 100% tevreden zijn.

14e JAARGANG No. 702 — 9 MEI 1958

Brabant's Centrum

Redactie en Administratie :
MOLENSTRAAT 19
TELEF. 513 — GIRO 277703

VOORHEEN BOXTELSCHE COURANT

Abonnementsprijs ƒ 1,95 per kwartaal (p. post ƒ 2,00)
Advertentieprijs : 10 ct. p. kol. mm.
Bij contract speciale tarieven.
Kleine advertentiën 7 ct. per woord.

KATHOLIEK WEEKBLAD VOOR BOXTEL EN OMGEVING

Geen vrede zonder afschaffing concentratiekampen

Onlangs sprak de heer K. R. van Staal uit Heemstede, secretaris van de Nederlandse Vereniging van Ex-Politieke Gevangenen uit de Bezettingstijd voor de radio over het mensontterende concentratiekampsysteem, waarmede Europa in de tijd van het nationaal-socialisme werd geconfronteerd en dat een karakteristieke vorm van een totalitair bewind was en wel geenszins beperkt is gebleven tot die landen, die kort vóór en tijdens de laatste wereldoorlog door het nationaal-socialisme werden onderworpen.

Tunesië, Spanje, Griekenland, Joegoslavië, communistisch China, Rusland met haar vele satellietstaten, hebben sedert de oprichting van het Internationaal Comité ter bestrijding van het concentratiekampsysteem, dat tijdens het congres der Nederlandse Vereniging van ex-politieke gevangenen uit de bezettingstijd in 1950 in Scheveningen is gesticht, de belangstelling van velen gevraagd.

Toen ex-politieke gevangenen, die internationaal georganiseerd zijn de actie in 1950 hebben ingezet, werd bepaald, dat het concentratiekampsysteem, waar ook gevestigd, zou worden bestreden. Het comité bracht het tot een onderzoek in Spanje, waar de kampen inmiddels zijn opgeheven en vele gevangenen zijn vrijgelaten.

Zij kreeg toestemming om in Griekenland een onderzoek te mogen instellen, waar duizenden communisten door haar optreden werden vrijgelaten en in het systeem wijziging werd gebracht.

Tito schrok van het optreden, omdat dit tegelijk viel met een proces, dat door ons tegen de Russische machthebbers te Brussel werd gevoerd. In Joegoslavië werden onmiddellijk 20.000 gevangenen in vrijheid gesteld en ons werd in uitzicht gesteld om ook aldaar concentratiekampen in ogenschouw te mogen nemen.

In Tunesië, waar men een onderzoek mocht instellen, werden nadien niet alleen alle gevangenen vrijgelaten, maar ook de kampen gelikwideerd. De vrijheidszin van het Franse volk had hierbij gezegevierd.

IN RUSLAND 15 MILJOEN GEVANGENEN EN SLAVEN.

De grote zorg is blijven uitgaan naar het uitgestrekte Rusland met als achtergrond het grote Siberië, waar zich vele honderden concentratiekampen bevinden, die een tienmaal sterkere bevolking tellen dan de gezamenlijke concentratiekampen in het Derde Rijk aan het einde van 1945.

Onder de nazi's hebben 2 miljoen mensen gevangen gezeten, terwijl het in Rusland nog altijd gaat om 15 miljoen gevangenen en slaven.

Voor het nationaal-socialisme, dat in 1933 de eerste concentratiekampen in Duitsland introduceerde, betekende deze concentratiekampen in den beginne nog een soort uitgebreide gevangenissen, waarin politieke tegenstanders werden opgesloten, maar waarin ook criminele recidivisten, die een wezenlijke bijdrage hebben geleverd in de ontwikkeling van het nationaal-socialistische concentratiekampsysteem. In het begin bestond er nog geen economisch motief voor de ontwikkeling van het concentratiekampsysteem. Slechts langzamerhand mondde de politieke terreur van de geheime staatspolitie en de SS uit in een — door economische motieven met politieke doeleinden verweven justitiebeleid. Het concentratiekampsysteem in het Derde Rijk bereikte het hoogtepunt van zijn ontwikkeling in de oorlog, toen de gevangenen een vast en belangrijk contingent van het totale arbeidspotentioneel leverden. De arbeidskrachten werden ingesteld op de Duitse oorlogsproductie.

Uit de berichten van teruggekeerden uit de Sowjet-Unie, die bij duizenden zijn verhoord, is gebleken, dat de kenmerken van het nationaal-socialistische concentratiekampsysteem volledig door de Russen zijn overgenomen en dat ondanks berichten over amnestiebepalingen en opruiming van enkele concentratiekampen, het mensonterende concentratiekampwezen onafscheidelijk verbonden is aan het totalitaire bewind en daarmede moet worden vastgesteld, dat zolang de dictatuur van de communistische partij heerst, ook het concentratiekamp- en slavensysteem zal blijven gehandhaafd. Vandaar dat het ook niet is gebleven bij het exploiteren van concentratiekampen en z.g.n. correctiekampen in Rusland zelf. Ook in de satelietstaten werden na 1945 bij massa's concentratiekampen ingesteld, waarin enorm veel leed is opgebracht.

De spreker denkt hierbij terug aan vele plaatsen in Oost-Duitsland, waar op last van de Russische communisten de voormalige Hitler-concentratiekampen en tuchthuizen voor de tegenstanders van het communistische regiem opnieuw in gebruik werden genomen.

OOK DE JEUGD ONDER COMMUNISTISCHE TERREUR

Hoe intens gemeen en meedogenloos de Russische machthebbers tegenover dit systeem staan, moge blijken uit het feit, dat in Torgau een groot aantal kinderen, die nauwelijks de dertienjarige leeftijd hebben bereikt, gevangen zijn genomen en veroordeeld tot 10 jaar verbeteringsstraf, omdat zij kleine biljetjes tegen het Sowjetregiem hadden aangeplakt.

Zo denkt het Comité terug aan de door de Russen gecreëerde jeugdgevangenis te Eisenach, waarin 300 jongens zijn terechtgekomen, omdat zij aan het wereldjeugdfeest in West-Berlijn hadden deelgenomen. Een aantal hiervan is in 1955 vrijgekomen, maar er is nog een aantal dat gevangen zit. In Oost-Duitsland treft men kampen en tuchthuizen aan, waarin heel wat leed is en nog wordt geleden. Zo bijvoorbeeld Bautzen, waar plaats is voor 4000 gevangenen, maar waar meer dan 16.000 slachtoffers van de communistische terreur ten onder zijn gegaan aan t.b.c. en andere kwalen.

Brandenburg, waar eveneens bitter is en wórdt geleden en aan Hoheneck in Sachsen, waar het concentratiekamp speciaal voor vrouwen is ingericht, die overdag in de mijnen moeten werken.

Ook het voormalige kamp Sachsenhausen heeft langdurig dienst gedaan en in Buchenwald, waar men nu van communistische zijde een groots herdenkingsmonument gaat inwijden, zijn tussen de jaren 1946 en 1950 duizenden ten onder gegaan, waar de gevallen tegenstanders van het communistische regiem het heel erg slecht hebben gehad.

Volgende week iets meer over de concentratiekampen in de Russische satellietstaten.

Viering Gouden Feest St. Ursulaklooster

„Stralend lenteweer en stralende bruidjes", dat was zondagmorgen het beeld in de omgeving van het St. Ursulaklooster.

't Was het begin van een prachtig gemeenschapsfeest van de H. Hartparochie. Groot en klein, ouders en kinderen, allen vierden mee en droegen het hunne bij, spontaan en dankbaar, om de zusters te huldigen. Dit bleek wel uit elk onderdeel van de feestviering, vanaf de smaakvolle gevelversiering, die 's nachts werd aangebracht, tot de feestelijke serenades, waarmee dit festijn besloten werd vroeg in de avond.

Het hoogtepunt vormde vanzelfsprekend de plechtige Hoogmis, opgedragen door de Hoogeerw. Heer Deken Broekman, geassisteerd door de Heren Kapelaans. In een gloedvolle feestpredikatie wees de Celebrant op de waarachtige waarde, op de evangelische grondslag van de religieuze staat en op de betekenis der religieuzen voor opvoeding en onderwijs. Het parochiële zangzoor luisterde op zijn eminente wijze de plechtigheid op.

Tijdens de druk bezochte receptie werd door een vertegenwoordiging der ouders het cadeau van de parochie aangeboden: paramenten voor de kapel, bestaande uit een rood driestel (kazuifel, tuniek, dalmatiek en velum), die nog jaren zullen getuigen van de dankbaarheid en waardering der parochie. Ook de Burgemeester dankte als Hoofd van de gemeente de zusters voor haar werk onder de jeugd, voor haar aandeel in de culturele vorming van Boxtel. De Heer de Rooy sprak zijn waardering uit, namens de hoofden der andere lagere scholen in onze parochie, voor de prettige samenwerking met de zusters en bood, als symbool daarvan een mooie reproductie aan van het altaarstuk van Lochner uit de Keulse Dom. De dames van de lagere en kleuterschool boden een detailfoto aan van de Christuskop van het kruisbeeld aan de schoolgevel. Deze foto, een meesterstuk van Martin Coppens, openbaart ons eigenlijk pas echt welk een prachtig kunstwerk dit kruisbeeld is.

Het Bestuur van de K.A.B. bood bij monde van haar voorzitter ook een huldeblijk aan, terwijl in de receptiezaal nog vele geschenken, bloemstukken en boekwerken getuigden van de waardering, die men de jubilaressen wilde tonen.

De serenades van de beide Harmonieën droegen ook niet weinig bij tot de feestelijke stemming en daar zag men pas echt, dat de jeugd bij de zusters hoort, Die voelde blijkbaar aan, dat de feestdag uiteindelijk toch om hen ging. Overal zag men ze erbij, of het nu was met heilige ernst in de kerk om de plechtigheid goed te doen verlopen, of op de receptie, waar men ze ook als grote mensen zag feliciteren, zowel als bij de Harmonie, waar ze bijna in en op de instrumenten zaten en nu durfden kopje duikelen op het gazon vóór het klooster.

'n Heerlijk feest, waard om met gulden letters opgetekend te worden in de annalen van de Eerw. Zusters Ursulinen!

N.B. De foto van de inkledingsplechtigheid bij de Eerw. Zusters Ursulinen vorige week in ons blad geplaatst, werd ons geleverd door Fotobureau „Het Zuiden", Boxtel.

BRABANTS CENTRUM
volgende week 1 dag later!

In verband met de feestdag 's Heren Hemelvaart op donderdag 15 mei zal Brabants Centrum volgende week niet op de normale tijd kunnen verschijnen. De abonnees zullen de krant ongeveer 1 dag later thuis bezorgd krijgen.

Berichten, verslagen e.d., die opgenomen moeten worden in dat nummer, dienen uiterlijk dinsdag in het bezit van de redactie te zijn.
Ook advertenties bezorge men zo vroeg mogelijk bij de administratie.

Dienstrooster Wit-Gele Kruis

Weekend-dienst alsmede avonddienst van 7—8 uur in de periode van zaterdag 10 mei tot en met vrijdag 16 mei (behalve op donderdag 15 mei): **Zuster Vermeer**, Keizerstraat 6, Tel. 231.

Dienst op donderdag 15 mei (Hemelvaartsdag): **Zuster v. Voorthuizen**, Raaphof 16.

Uitleen: dagelijks van 2 uur tot half 3.
Consultatiebureaus voor Zuigelingen:

Duinendaal: 's maandags van kwart voor 2 tot kwart voor 3.

De Burcht: dinsdag van kwart voor 3 tot kwart voor 4.

Lennisheuvel (Orion): 2e en 4e woensdag van de maand.

ZONDAGSDIENST DER ARTSEN

aanvangende des zaterdags 's namiddags 5 uur eindigende 's maandagsmorgens 8 uur.

zondag 11 mei

UITSLUITEND VOOR SPOEDGEVALLEN.

DOKTER MARGRY

Clarissenstraat 20 **Telefoon 212**

Pieter Brueghel en Walt Disney in Boxtel

Dat moet iets fantastisch worden, als die twee fantasten samen een kermis op gaan zetten. En dat zullen ze, dat is afgesproken. Walt Disney zal er ook zijn op de Bruegheliaanse Kermis, U weet wel die nu langzamerhand alom bekende tweejaarlijkse kermis op het landgoed Stapelen. Het zal er dus tegelijkertijd Middeleeuws en Amerikaans toegaan, gezond, grappig, grollig, fantastisch. Ja, vooral fantastisch. Nooit in de Middeleeuwen geleefd? Nooit in Amerika geweest? Nooit Venetië gezien? Geen tijd en geen geld om met een Bruegheliaanse Trein de wereld rond te reizen? Nooit het water over geweest, niet per vliegende post — dat kan daar trouwens ook! — maar echt, met de boot? Nooit gegriezeld en even later verwijld in sprookjesland?

Dat kán daar nou allemaal. Die Brueghel en Disney zijn niet mis! Of dat iets kost? Ja en nee. Eerlijk, wij hebben nooit alleen maar ontvangen, wij hebben ook altijd gegeven. Ontvangen moeten we. Want nu is er de bouwvergunning wel. Eindelijk! Maar zo'n half miljoen is niet zomaar ergens te vinden. En dan de jaren en jaren aflossen, aflossen, aflossen. Ontvangen moeten we. Maar géven doen we ook. We geven weer veel prijzen weg, prachtprijzen. Van mensen die het weten hebben we gehoord dat de prijzen nooit zo mooi, zo degelijk, zo fantastisch zijn geweest als deze keer.

Fantastisch als de kermis zelf. Voor iedereen trouwens, voor hoog en laag en oud en jong. Ja, ook voor de kinderen.

Afijn, u komt maar eens kijken op Stapelen 24, 25, 26 en 27 mei. En maak thuis maar vast ruimte voor de prijzen. Want bij die 40 attracties en de loterij en kinderloterij is zeker iets voor u bij. En de steentjes? Die hebben we bewaard, die komen in de kapel. Dat steentje van u ook.

a.s. Zondag Moederdag

Uw beeldnis staat mij in mijn ziele geschreven
Met lijnen van zorg en met trekken van vreugd.
Mijn moeder uw hart is een deel van mijn leven
Wat goed is in mij sproot voort uit uw deugd.

De invloed van de wereld op het jongemensenhart kan sterk inwerken op de verhouding van het kind tot de moeder, zo sterk, dat menig moeder reden heeft te verzuchten „het valt tegenwoordig niet mee kinderen groot te brengen".

Wat een moederzorgen kan verborgen zijn achter zulk een klacht.

Z ijheeft haar kind als baby verzorgd, als kleuter gekoesterd, en al haar aandacht geschonken aan de ontwikkeling van de kinderlijke activiteit. Dan kwam de school en er moest geleerd worden.

Als een goede moeder stelde zij belang in de vorderingen, ofwel maakte zich bezorgd indien bleek dat haar dochtertje of zoontje niet goed mee kon op school.

Waarom? Omdat een degelijke moeder de toekomst van haar kroost graag veilig weet.

Moeder voelt als het ware de tijd naderen dat haar beschermende invloed moet wijken voor de zelfstandigheid, die groeit naarmate het kind buiten gezinsverband naar het volle leven groeit.....

Uit het gezin moet de jonge mens in de maatschappij komen. Hoe zal de reactie zijn als hij met de wereld wordt geconfronteerd, in arbeid, ontspanning en omgang met anderen.

Zolang de kinderlijke liefde voor moeder de geest beheerst, zal dit van invloed zijn en onder alle omstandigheden het moederbeeld voor de geest roepen.

Wat zou moeder ervan denken.....

Als zo de instelling is zal geen verdriet het moederhart treffen, en de samenleving, de maatschappij, zal ten goede worden beinvloed door degelijke mensen.

Moeder! Het meest verdienstelijke wezen, dat in liefde het kind ter wereld brengt, met zorg opvoedt en de maatschappij veredelt.

Laten wij dit op Moederdag bedenken!

STIJL

Nog altijd blijven wij de advertentiepagina het boeiendste deel vinden van de krant. Zij is voor ons als een spiegel die het dagelijks leven met al zijn kleine, innige vreugden, zorgen, plannen en verwachtingen weerkaatst. Wij vinden ze veel en veel belangrijker dan de voorpagina van ons lijfblad waarop onder indrukwekkende koppen de verrichtingen van de groten der aarde worden meegedeeld. Wie mensen wil leren kennen — d.w.z. het leven — bespiede nooit het gedoe-op-hoog-niveau, maar dringe door tot de intimiteiten van het simpele bestaan. Daartoe geeft de advententiepagina ons de gelegenheid.

Voor ons ligt een in het Noorden uitgegeven (rooms) weekblad. Advertentiepagina. Daarop lezen wij, dat we elke dag tegen de gunstigste condities naar Lourdes kunnen, per auto, per trein of per vliegtuig; dat wij roos en haaruitval kunnen bestrijden door gebruik te maken van het uit klitwortel getrokken en met Franse brandewijn bereide „Amsi"; dat ingeval wij gaan trouwen wij kunnen beschikken over de nieuwste wagens voor 7 personen „buiten" de chauffeur; dat we onder no. zoveel van het blad kunnen aanvragen waar de radio alsmede een z.g.a.n. bruidsjapon benevens een p.k. (prima kwaliteit?) kinderwagen kunnen te krijgen zijn; dat Prozee voor lompen en metalen het meeste biedt; dat er zich een huishoudster voor een pastorie aanbiedt ergens in Gelderland en dat wij nu eindelijk ook de zachte, afwasbare en onverwoestbare plastic Wildebraspoppen kunnen kopen voor 2.25 w.o. baby's van 70 cm met stem à 9,75.

Wij zouden zo kunnen doorgaan en aan de hand van advertenties alleen al een kaleidoscoop maken die ons een nooit vervelende blik gunt in het bonte bestaan van alle dag. Maar dan zijn we nog maar aan de buitenkant van de dingen. Wie advertenties probeert te lezen, niet met zakelijk inzicht maar met het hart, om zo te zeggen, wordt er gelukkig onder. Hij gaat een goodwill, een hartelijkheid ontdekken, die het gemoed verwarmen en de mensen doen zien met een blik vol ontroerde dankbaarheid. Natuurlijk wil iedere zaak haar waar aan de man brengen. Maar het ontgaat U toch niet met hoeveel innigheid, medeleven en bezorgdheid dit allemaal gepaard gaat? Een firma die koffie wil slijten, zegt niet zomaar: „Bij ons prima koffie", maar „Kom, trek er eens op uit. Gun U eens een vrij ogenblikje. Dwaal eens door de polders met zijn zilveren vaarten. Geniet van bos en hei". Een vervaardiger van grafmonumenten valt niet zomaar bij U met de deur in huis of in dit geval met een grafzerk. Neen. Hij benadert U met medelijden: „Treurt U om een dode? Geef aan Uw smart blijvende gestalte met een door ons verzorgd monument. Alle maten. Billijke prijzen. Ruime sortering". Dat is heel wat anders dan: „Hebt U Uw grafzerk al besteld?" Een autobusonderneming, die bedevaarten organiseert speelt in op Uw godsdienstige gevoelens: „Wilt U in dit Lourdesjaar Maria eren?" Wie wil dat niet? „Informeer dan bij ons naar de condities voor een Lourdesreis. Alle comfort verzekerd".

Dat zijn zomaar een paar voorbeelden. Maar zijn ze geen openbaring?

Neen, geef ons de advertentiepagina maar. We zijn er gelukkig onder. Ze bevestigt ons in het geloof dat de mens goed is en het met zijn medemens goed meent. Dat is een rijke ervaring die we voor geen geld willen missen.

Alleen..... Ja, alleen zouden we willen pleiten voor meer stijl, hier en daar. Een advertentie in deze vorm: „Meimaand—Mariamaand. Mariabeelden 2,50, 2,75, 3,75, 4,75, 5,75 enz. tot 13,75. Reclame Maria's op consol van 11,95 voor 5,95" kan er nu eenmaal niet door. Dat gaat te ver, al is ze nog zo goed bedoeld. En deze: „Fijne vleeswaren voor de Plechtige Communie" kan er ook niet door. En deze: „Heerlijke vis voor de H. Vastentijd" al evenmin. Net zo min als die „Reclame Maria's" van daarnet. En zo zouden we er meer kunnen aanhalen. Zij mogen al van devotie getuigen, van goede smaak doen ze het allerminst. Als die er nog een beetje bijkwam, wat zou de advertentiepagina — ook voor een rolrooms lezer — een geneugte zijn. Maar laten we niet wanhopen. In afwachting verlustigen wij ons in de volgende: „Maak het U niet te moeilijk. Pruts niet zelf aan Uw radio. Laat het ons doen. Beleefd aanbevelend het Radiohuis".

WIJSGEER.

VAN LANSCHOT BANKBOEKJES

Geen koersrisico.

Gemakkelijk beschikbaar.

geven

4%

rente

Geen kosten.

Storten en opnemen kunt U aan onze kas, maar ook zeer eenvoudig via de giro.

Vraag - telefonisch, schriftelijk of aan onze kas - de folder „Bankboekjes".

1737

FIRMA F. van Lanschot

BANKIERS

's-Hertogenbosch, Hoge Steenweg 27-31, Telefoon 8851*

Eindhoven, Keizersgracht 17, Telefoon 7442*

Tilburg, Stationstraat 17, (toekomstig adres).

LB 114

Gevonden en verloren.

GEVONDEN: zwarte oorknop; sleutel No. A. 315; 1 paar nylonkousen, gestreept; kettinkje met 3 sleutels; passerpunt. kruis van een rozenkrans; geruite boodschappentas met inh.; groene seinvlag van militaire colonne; ring met 4 sleutels; werkhemd, overhemd (wit), beide schoon en gestreken; rode step op luchtbanden; beige damesglacé handschoen; bosje sleutels.

VERLOREN: hond, bruin, reu, Pinxer; bruine portemonnaie met gouden ring; jongens portemonnaie zonder inhoud; parkiet, groen, geel,rood; zonnebril zonder montuur, sierboekje der verkenners; blauwe haarstrik; rode portemonnaie inh. geld (ƒ 7,35); zak met gereedschap voor motor; bewijs van Nederlanderschap t.n.v. Schellekens; bewijs van Nederlanderschap t.n.v. v. d. Bosch; blauwgevlamde vulpen.

Kapperssuccessen.

Op de te 's Hertogenbosch gehouden voorronde om het landskampioenschap herenkappen van de R.K. Bond St. Cosmas behaalde onze plaatsgenoot, de heer F. W. C. Kappé, de 2e prijs en wist zich zodoende te plaatsen in de op 18 mei in Amsterdam te houden finale.

Op de te Helmond gehouden voorronde om het landskampioenschap herenkappen van de N.B.T.C.K. legde hij beslag op de 1e prijs en zal nu op 27 mei te Amsterdam ook in deze finale uitkomen.

UITLEENBIBLIOTHEEK.

De uitleenbibliotheek is geopend:
Maandag 2.30—5.30; 7—8.30
Dinsdag 10—12; 2.30—5.30
Woensdag 7—8.30
Donderdag 10—12; 2.30—5.30
Vrijdag 7—8.30
Zaterdag 10—12; 2.30—5.30

De uitlening van boeken aan de jeugd geschiedt:
Maandag 4—half 6
Woensdag 3—half 6
Vrijdag 4—half 6
Zaterdag half 3—half 6

Voor de jeugd van 14—17 jaar bovendien:
Maandag 7—half 9
Woensdag 7—half 9
Vrijdag 7—half 9

Oud Boxtel in beeld

Met het oude landhuis, dat omstreeks 1900 op de hoek van De Koppel stond, verscholen achter heg en geboomte, en daarbij nog gedeeltelijk overgroeid met klimop, was het aanzien van dat Boxtels hoekje iets rustieks, mooi landelijk met zicht op het Binnendommeltje, en alle bomen langs de berm, en de houten brug, waarover de kerkgangers op het kerkplein kwamen.

Het oude landhuis had echter zijn tijd gehad. Het viel onder de slopershamer en de villa van Dokter Hoek kwam er in 1903 voor in de plaats. Een modern bouwwerk van architect Buskens uit Rotterdam, uitgevoerd door de Boxtelse aannemer Arnold van de Laar.

Met deze moderne villa, architectonisch gericht naar de de omgeving beheersende St. Pieterskerk, paste niet meer wat voorheen mooi was in het landelijke hoekje van De Koppel.

Het wás daar mooi gewéést! Maar nu maakte èn Binnendommeltje èn brugleuningskes de indruk van veroudering. Een heel gewoon verloop. De ene vernieuwing roept de wenselijkheid der andere op

Men behoeft dit plaatje slechts met enige aandacht te bekijken om vast te stellen dat op dit punt van onze gemeente de ruimtesituatie moest gewijzigd worden. Minder Binnendommeltje en meer ruimte.

Een niet gemakkelijke opgave, want aangezien het gehele complex Binnendommeltjes hierbij in aanmerking moest genomen orden in verband met de aanleg van riolering, was een zorgvuldige planning noodzakelijk.

Tussen de bouw van de villa in 1903 en de demping van het Binnendommeltje langs de Clarissenstraat en De Koppel verliepen 27 jaren. Het was 't eerste belangrijke werkobject onder opzichter M. v. Erp, die het plan had uitgewerkt.

Toen het werk was uitgevoerd en de omgeving een meer eigentijds aanzien had gekregen was Boxtel op dit punt mooier dan ooit. De zes nieuwe huizen langs De Koppel, in 1928 gebouwd na sloping van de oude, waren een passende aanvulling.

In het tijdsverloop van de 25 jaren tussen de bouw van de villa en die huizen was er op economisch gebied ook veel veranderd.

De bouwkosten van die zes kleine huizen lagen namelijk hoger dan die van de villa met koetshuis, welke slechts 18000 gulden bedroegen, bij een uurloon van 12 centen voor de bekwame bouwvakarbeiders, 5 centen voor de halfwas en 18 centen per uur voor de uitvoerders.

Plaatselijk Nieuws

Pauselijke Onderscheiding.

Op de donderdag 8 mei te 's Hertogenbosch in Casino gehouden bijeenkomst van Gezinsverzorgsters werd door Zijn Hoogw. Excellectie Mgr. W. M. Bekkers aan onze plaatsgenote, mej. Alice Schellekens, Inspectrice van de Katholieke Gezinszorg in het Bisdom 's Hertogenbosch, het Gouden Kruis Pro Ecclesia et Pontifice uitgereikt.

Terug uit de missie.

Vorige week is onze plaatsgenoot, Pater Bern. v. Roosmalen, uit de missie in Afrika naar Nederland teruggekeerd om hier een korte vacantietijd door te brengen. Namens de Boxtelse gemeenschap werd de missionaris vrijdagavond met een onder veel belangstelling gebrachte serenade verwelkomd door Boxtels Harmonie.

E.H.B.O.

Agenda.

Vrijdag 9 mei, 2e vrijdag van de maand, oefenavond voor de Eerw. Zusters o.l.v. Dokter Wentholt met ass. van de Dames Deelen in Eltink.

Dinsdag 13 mei, 2e dinsdag van de maand, oefenavond voor al onze leden o.l.v. Dokter Wentholt met medewerking van de dames Den Otter en de Heer P. van Hal.

Woensdag 14 mei, 4e les van de vervolgcursus van Dokter Margry en Dokter Janssens.

Zondag 18 mei ter bedevaart naar Den Bosch; vertrek vier uur vanaf de Markt.

Brand in houthandel.

Zondagavond omstreeks half 8 werd de Boxtelse brandweer gealarmeerd voor een bij Houthandel N.V. v.h. N. J. Langenhuysen, in de v. Salmstraat uitgebroken brand. Toen de eerste brandweergroep met de neveltankspuit arriveerde, had het vuur zich gelukkig nog niet sterk uitgebreid, zodat het ook spoedig bedwongen kon worden. Ongeveer 50 planken waren in de vlammen opgegaan.

De brand was ontstaan doordat enkele kinderen er in een onbewaakt ogenblik met lucifers hadden gespeeld.

Korting op zwembad-abonnementen.

Op aanvragen voor zwembad-abonnementen wordt een korting van 10% verleend, indien ze worden ingeleverd vóór of op 10 mei.

Aanvankelijk werd de inleveringsdatum gesteld op 7 mei.

R.K. Gildenbondsharmonie.

Op woensdag 30 april werd op uitnodiging van het Oranje-Comité „Waalwijk" aldaar een concert met taptoe gegeven, waarmee 'n prachtig succes behaald werd.

Op donderdag 15 mei a.s. zal de R.K. Gildenbondsharmonie in Oisterwijk de Streekbeurs „Vemi in het goud" opluisteren. Het optreden van de „Bonds" zal plaats vinden 's middags om 3 uur.

Politiehondenwedstrijd.

A.s. zondag zal door de politiehondenvereniging „Wacht U voor de hond" een districtswedstrijd worden georganiseerd op het terrein nabij Café De Ketting (P. v. d. Meyden) op de Bossecheweg.

's Middags om 3 uur zal het „manwerk" een aanvang nemen. De toegang tot deze wedstrijd is voor eenieder geheel vrij.

Bedevaart K.A.B.

Op zondag 11 mei zal de K.A.B. ter bedevaart gaan naar de Zoete Lieve Vrouw van Den Bosch.

Vertrek per fiets 's morgens om 5 uur vanaf het kerkplein.

Het bestuur verwacht dat vele leden aan deze bedevaart zullen deelnemen.

K.A.V., Afd. Boxtel.

Op maandag 12 mei houdt de K.A.V. afd. Boxtel haar jaarlijkse Maria-avond 's avonds om 8 uur in het Verenigingsgebouw op de Burgakker. (Op deze avond tevens verloting; s.v.pl. kop en schotel meebrengen).

V.K.A.J.

Dinsdag 13 mei om half 8 pionieren in het KJV-huis.

Donderdag 15 mei (Hemelvaart) is het Zomerfeest in Schijndel. We vertrekken met de fiets vanaf het K.J.V.-huis om 11 uur. Brood en deelnemersgeld (ƒ 0,35) meebrengen. Andere belangstellende meisjes mogen mee tegen betaling van ƒ 0,25. Ongeveer om half 8 's avonds is de sluiting in Schijndel.

R.K. Boerenbond
R.K. Boerinnenbond
R.K.J.B.

Wij willen alle leden nog even erop attenderen, dat a.s. zondagmiddag om 3 uur de sluiting plaats vindt van de in de Burcht gehouden noveen.

Wij hopen dat zoveel mogelijk leden van onze boerenstand hierbij aanwezig zullen zijn, zoals dat ook het geval is geweest op de avonden van de noveen.

R.K.J.B. SPORTCLUB.

Alle leden worden a.s. zaterdag na afloop van het noveengebed in „Orion" verwacht.

Triton '55.

Zondag 11 mei a.s. diplomazwemmen in het Sportfondsenbad te Eindhoven.

Vertrek vanaf de Markt om 12.15 uur, kosten ƒ 1,25 per persoon.

Wie nog aan dit diploma-zwemmen wenst deel te nemen, dient zich zo spoedig mogelijk op te geven bij de heer Mutsaers, Redoutestraat 15.

10% korting op het zwemabonnement kunt U krijgen indien U het betr. formulier vóór 10 mei a.s. bij de gemeente ontvanger inlevert.

Bioscoop.

A. s. zaterdag en zondag zal in theater „De Ark" vertoond worden de film „Schwarzwaldmelodie". Muziek (voor elk wat wils); romantiek (een prille liefde en oogverrukkende klederdrachten) en sensatie (optreden van circussterren en een vernietigende orkaan aan de Amerikaanse westkust) zijn in deze sfeervolle kleurenfilm dooreengeweven. Een trio vagebonden strooit door dit alles met gulle hand een humor, die de ene schaterlach na de andere doet opklinken. Een frisse vlotte kleurenfilm.

Alle leeftijden.

A.s. donderdag (Hemelvaartsdag) draait de film „Zoek het maar uit" met Norman Wisdom in de hoofdrol. Als Norman Wisdom op het witte doek komt betekent dit dat de bezoekers op een avond van ongekend amusement mogen rekenen. Ook nu weer een film vol grappige verwikkelingen en een happy ending. Jong en oud kunnen er van genieten.

Alle leeftijden.

Na het heerlijke, blijde feest van 4 mei is het ons een ware behoefte HARTELIJK DANK te zeggen voor de warme en spontane hulde ons gebracht bij het gouden jubilé.

Alles was even mooi: de smaakvolle versiering, de plechtigheid en de zang in de kerk, de serenades van de Harmonieën, het prachtige cadeau van de parochie en de vele stoffelijke huldeblijken, bloemen en felicitaties.

Wanneer U ons vraagt, wat wij het mooiste vonden, dan is ons antwoord: de echte gemeenschapsgeest, die sprak uit de hele viering en de hartelijke wijze, waarop geheel Boxtel en speciaal onze parochie deze dag voor ons onvergetelijk hebben gemaakt.

Onze welgemeende dank aan allen, die tot dit feest hebben bijgedragen, in het bizonder aan de dames van onze scholen.

Wij hopen nog vele jaren de Boxtelse gemeenschap te mogen dienen.

REL. URSULINEN.

Allen die blijken van medeleven hebben betoond of behulpzaam zijn geweest bij het overlijden en de begrafenis van onze dierbare moeder, grootmoeder en overgrootmoeder

JANSJE TEULINGS-DE VRIES

zeggen wij bij deze hartelijk dank. In het bijzonder danken wij parochiegeestelijken, huisarts, Wit-Gele Kruis, alsmede vroegere en tegenwoordige buurtgenoten,

FAM. TEULINGS,.

St. Willibrordstraat 35.

Op 17 mei a.s. hopen onze dierbare ouders

C. v. BREUGEL
en
M. v. BREUGEL-
v. HAMOND

de dag te herdenken dat ze 50 jaar geleden de grondslag legden aan hun gezin. De H. Mis uit dankbaarheid zal worden opgedragen om half 10 in de parochiekerk van het H. Hart. Dat God hen nog lang moge sparen is de wens van

hun dankbare kinderen
kleinkinderen en
achterkleinkinderen

Receptie van 1—2 uur
v. Salmstraat 12, Boxtel.

MIENTJE v. d. LINDEN
en
GERHARD VAN BERKEL

hebben de eer kennis te geven van hun voorgenomen huwelijk, waarvan de inzegening zal plaats hebben woensdag 14 mei om 10 uur in de St. Petruskerk.

Boxtel, Kruisstraat 6
Stationstraat 71

Receptie van 2—4 uur op het

toekomstig adres:
Stationstraat 71

Wegens huwelijk zal onze zaak woensdag 14 mei gesloten zijn. Het is gewenst bestellingen voor het communiefeest tijdig te doen bij de winkeliers.
Fa. J. H. v. BERKEL.

B.z.a. een net meisje voor drie middagen per week. Bevragen Molenstraat 19.

Voor de vele blijken van belangstelling bij ons Huwelijk ondervonden van familie, kennissen en vrienden zeggen wij namens wederzijdse ouders hartelijk dank.

J. HOBBELEN
N. HOBBELEN-KOKS

Gevraagd: een net dagmeisje. Mevr. C. Steinmann, Rechterstraat 6.

B.z.a. een bekwaam dagmeisje. Gevraagd een huisnaaister. Bevragen Molenstraat 19.

Twee meisje bieden zich aan voor babysit. Bevragen Molenstraat 19.

R.K. meisje, 19 jaar, zag zich gaarne geplaatst als winkeljuffrouw, liefst in Boxtel of omgeving. Al enige tijd in winkel werkzaam geweest. Adres bevragen Molenstraat 19.

Gevraagd een nette werkster voor 1 of 2 dagen per week. Mevr. C. Steinmann, Rechter straat 6.

Meisje gevraagd wegens huwelijk van tegenw., voor dag of dag en nacht, zelfstandig kunnende werken, koken niet vereist, in gezin met volwassen personen. Aanmelden: Mevr. Keyzer, Tollenslaan 1, Eindhoven. Tel. K 4900 nr. 4021. Aanmelden tussen 6 en 8 uur n.m.

Heer alleen vraagt beschaafde juffrouw voor de huishouding intern of extern. Hulp van dienstbode aanwezig. Ir. J. Romp, Seliswoude, Bosscheweg 135, Boxtel.

Gevraagd: werkster voor 2 of 3 halve dagen per week. Aanmelden liefst tussen 18 en 19 uur. Mevr. Teddema, St. Josephstraat 30.

Gevraagd naaister voor 3 dagen per week. fa. Verspaandonk, Rechterstraat 25.

Jongeman vraagt zit-slaapkamer met pension. Liefst in ontwikkeld milieu. Br. onder nr. 294, Molenstraat 19.

Te koop: pick-up met platen. Bevragen W. v. Nieuwburg, Munsel 1 (tegenover Bosscheweg).

Te koop: meisjesfiets, leeftijd 9—12 jaar. Te bevragen Molenstraat 19.

Te koop: slachthanen, 6 weekse jonge hennen en mangel. Pr. Hendrikstraat 23.

Ter overname een slaapkamerameublement bestaande uit 2-persoons ledikant met toebehoren, nachtkastje, twee stoelen en waskast, ook vier huiskamerstoelen en kolenhaardje. Bevragen Mgr. Wilmerstraat 3, na 6 uur.

Te koop: 40 weckflessen met deksels, 3 Kesulse potten, een divan, een kleine kachel ,een gashaardje, een stofzuiger en een bromfiets. v. Erp, Pr. Bernhardstraat 13b.

Te koop: een tweeling-wagen. Bevragen Molenstraat 19.

Te koop: een kinderledikantje. Prins Hendrikstraat 80.

Slagerij Clercx geeft deze week voor reclame: a.s. vrijdag en zaterdag: poulet 1,65 per 500 gr.; Runderribstuk ƒ 2,68 per 500 gr — Lunchpakket 150 gr. preskop en 100 gr. metworst samen voor ƒ 1,—. Leverworst ƒ 1,25 per 500 gr. — a.s. maandag 3 Slavinken voor ƒ 1,— 150 gr. Bacon 75 ct. — Dinsdag Speklappen ƒ 1,20 per 500 gr.; 150 gr. Berliner 53 ct. — woensdag 250 gr. gekookte worst voor 58 ct. Uitsluitend superkwaliteit.

Woensdag gehaktdag ƒ 1,68 per 500 gr.. Nergens beter gehakt dan bij Slagerij Clercx.

Allerlei soorten stalen meubelen. Meubelhuis „De Beurs", Markt 22.

Voor nieuwe en gebruikte meubelen, goed en goedkoop, Meubelhuis „De Beurs", Markt 22. Tel. 378.

Zoek belangrijke verzameling of partij postzegels. Brieven Postbus 15, Diemen (N.-H.)

Wilt U een wasmachine of centrifuge aanschaffen, kom dan eerst eens bij ons zien. Wij leveren voor een ongelooflijk lag priis een langzaam wasmachine van 75 liter met oliebad. Ook leveren wij de enige centrifuge met sproeier, zodat u uw was niet meer behoeft te spoelen. Wij demonstreren zonder verplichting bij U aan huis. H. J. Verhagen, Breukelsestraat 30, Boxtel, Tel. 248.

Lijstwerk: plinten, architraven plafondtengels, hollatten, kwartrondjes, glaslatten, etc. Concurrerende prijzen. Houthandel Steenbakkers, Stationstraat 58, Tel. 266.

Hardboard: zachtboard, brandvrijboard, tegelboard, gaatjesboard. Hornitex-plasticboard enz. Diverse soorten triplex. Lage prijzen. Houthandel Steenbakkers, Stationstraat 58, Tel. 266.

Hout: alle soorten timmerhout voor aannemers, knutselaars, thuiswerkers, boeren etc. Ook Eiken, Limba, Beuken, Iepen, Afzelia (dit hout werkt niet), etc. Scherpe prijzen. Houthandel Steenbakkers, Stationstraat 58, Tel. 266.

Alle soorten koolplanten en vanaf half mei tomatenplanten met polkluit. Bloemisterij H. v. d. Braak & Zn., Clarissenstraat 35.

Te koop: eetaardappelen bij Joh. de Bie, Kapelweg 57.

Te koop: een partij zesweekse hennetjes, wit-hems. H. C. v. Abeelen, Hezelaarstraat 12, Liempde.

7-weekse hennetjes te koop. L. v. Hommel, Esschebaan 19.

Te koop voederbieten bij G. Spierings, Braken 5, Boxtel.

Nog gelegenheid voor inscharen van een of twee stuks vee. Bevragen L. v. d. Meijden, Molenstraat 40.

Eenjarig schaap te koop. H. de Koning, Liempdseweg 2.

Ooilam of schaap te koop. Meijs, Kapelweg.

Te koop: dragende stamboekvarkens, 15 weken drachtig. H. Vugs, A 107, Esch.

Te koop: een toom biggen en een fietsrekwagentje. v. Rulo, Gemondseweg 5. Ook eetaardappelen.

Te koop: biggen. Swinkels, Lennisheuvel 1.

Te koop best roodbont maalkalf, oud 3 weken. v. Rulo, Kapelstraat, Liempde.

Wnd. Notaris P. Mertens
te Boxtel

zal aldaar voor de Heer M. L. v. d. Sande te Boxtel, voor INZET op dinsdag 20 mei 1958 en voor TOEWIJZING op dinsdag 27 mei 1958 in Hotel van Vlerken, Markt, telkens n.m. 5 uur

PUBLIEK VERKOPEN:

het gunstig en rustig gelegen buiten genaamd „Lusthof van Brabant", bestaande uit een houten huisje, stenen schuur, grote fruit- en moestuin met 90 fruitbomen, gelegen te Boxtel, Kinderbos 13. kad. sectie F. no 1497 groot 33.20 aren.
VRIJ TE AANVAARDEN na betaling der koopsom.
Lasten voor koper vanaf 1 juni 1958.

Bezichtiging op veilingsdagen van 1—4 uur n.m.

Noteert U even?
Tel. 610 voor slachthaantjes
Voor de feesttafel tijdig bestellen.

15 mei a.s
Ronde van Boxtel

De Ronde van Boxtel op 15 mei a.s. belooft wel zeer interessant te worden. De inschrijvingen blijven binnen stromen, alhoewel deze reeds gesloten is. Onder de laatste inschrijvers bevinden zich o.a. nog Piet v. Steenvoorde, de nationale kampioen, Coen Visser en Antoon Rutte, leden van de militaire ploeg die onder leiding staat van Gerrit Schulte. Deze renners werden alsnog gecontracteerd. Ook kwam er nog een inschrijving binnen van Tini Wolfs. Men ziet dus dat er wel een heel sterk rennersveld is samengesteld, dat de wedstrijd zeer boeiend kan maken.

Hier volgen nog enkele mededelingen voor het publiek:

Het parcours wordt om 12 uur afgesloten en is daarna alleen toegankelijk op vertoon van een geldig toegangsbewijs.

Aan de inwoners binnen het parcours worden zaterdag a.s. toegangskaarten verstrekt. Men hoopt daarvoor natuurlijk een kleine vergoeding te ontvangen.

Degenen die binnen het parcours wonen en 's middags in verband met de H. Communie naar het Lof wensen te gaan, worden verzocht het parcours te verlaten via de contrôles in de Rechterstraat bij de fa. Steinmann.

Men volge stipt de aanwijzingen op welke door de politie, controleurs en via de geluidsinstallaties gegeven zullen worden.

Men houde vooral het parcours vrij en lope niet over de weg. Er ligt overal een trottoir, daarop kan men veilig wandelen.

Zorg ook, dat de binnenbochten vrij blijven en steek niet onnodig over.

Moge eenieder medewerken om deze grote wielerdag goed te doen slagen.

—o—

Op Koninginnedag kwamen De Sprinters uit in de ronde van Veldhoven en j.l. zondag in de ronde van Vlijmen. Zij weerden zich voorbeeldig, maar werden wel bijzonder door pech getroffen. In Veldhoven boekten Boeren en Willems toch nog redelijke resultaten, en in Vlijmen redden Willems en M. Leyten de eer voor De Sprinters. In Veldhoven werd v. Son en in Vlijmen Hermes vrij ernstig geblesseerd. Van Gils haalde zich bij een wielerwedstrijd te Son eveneens het pechduiveltje op de hals en zag zich in deze goed gereden wedstrijd door een valpartij plotseling kansloos gemaakt. Mogen al deze tegenvallers voor de Boxtelse renners een aansporing zijn om zich tijdens de komende Ronde van Boxtel dubbelgoed te weren en voor eigen publiek enige klinkende successen te behalen.

Daarvoor ook a.s. zondag in Drunen nog maar eens flink je best gedaan, Sprinters!

Missie Thuisfront

Opgehaald op de zilveren bruiloft van de familie J. v. Asveld-de Koning *f* 14,60 voor de missie van Jan v. d. Laar Hzn.

Opgehaald op de Bruiloft van Fried de Leijer en Toos Clercx *f* 32,50 voor F. Witteveen W.P.

BEZOEKT DE STREEKBEURS

„VEMI IN HET GOUD"

OISTERWIJK

10 t/m 18 mei
LINDEPARK

ZATERDAG 10 MEI 16.30 uur **OFFICIËLE OPENING** V.V.V. DAG

ZONDAG 11 MEI 15.00 uur **KUNSTROL-SCHAATSEN** 20.00 uur **GALA BAL** met **THE SKYMASTERS**

MAANDAG 12 MEI 20.00 uur **WERELD VARIÉTÉ** met **WILLY ALBERTI FRANS VROLIJK BUENO DE MESQUITA** enz. enz.

DINSDAG 13 MEI 15.00 uur **JUBILEUM KATH. MIDDENSTAND** 20.00 uur **FEEST AVOND**

WOENSDAG 14 MEI 15.00 uur **KINDER MATINEE** 20.00 uur **BAL-AVOND ORKEST JOHN COPAL**

DONDERDAG 15 MEI 15.00 uur **DRUMBAND-SHOW MIL. TAPTOE** 20.00 uur **SPECIAAL BAL** met **FLOOR-SHOW** orkest **„THE GLOSTERS"**

VRIJDAG 16 MEI 20.00 uur **TURN DEMONSTRATIE** — ★ **MODE-SHOW** m.m.v. **„COCKTAIL TRIO"**

ZATERDAG 17 MEI 15.00 uur **KINDER-MATINEE** 20.00 uur **FEEST IN DE JORDAAN** met **ZWARTE RIEK**

ZONDAG 18 MEI 16.30 uur **VOLKSDANSEN REIDANSEN** door **N.C.B.** jongeren 20.00 uur **SLUITINGSBAL** orkest **„THE GLOSTERS"**

Dodenherdenking en Bevrijdingsdag

Op zaterdag 3 mei werd in Boxtel de traditionele dodenherdenking gehouden met een z.g. stille tocht vanaf het gemeentehuis naar de begraafplaats bij de H. Hartkerk, waar een krans werd gelegd bij de graven van de aldaar rustende geallieerde militairen. Boxtels Gemengd Koor zong tot besluit van deze sobere plechtigheid het stemmige „Ecce quomodo moritur". Intussen werden namens het gemeentebestuur ook bloemen gelegd op de graven van de Boxtelse gesneuvelden, die rusten op de kerkhoven van de parochies St. Petrus en St. Lambertus (Gemonde).

Zondagmiddag werd door Boxtel Vooruit een fietstocht voor jong en oud georganiseerd, waarbij als wedstrijdelement 'n gecombineerde tekst van de geografische kennis van de gemeente Boxtel en de kennis van de verkeersborden gold. Moest deze tocht vorig jaar wegens slechte weersomstandigheden worden uitgesteld, thans had het weer een ideaal karakter.

Toch bleef de deelname beperkt tot ongeveer 160 personen; waarschijnlijk is de televisie-sportuitzending hier spelbreker geworden.

De prijzen, die voor deze wedstrijd waren uitgeloofd, werden gewonnen door 1. R. Putmans; 2. Adri v. d. Pol; 3. Mart. Bevers, 4. Tini v. Houtum, 5. J. v. d. Aa, 6. Marijke Roeffen, 7. Peter v. d. Schoot, 8. Leni v. Uitert, 9. Nellie Kemps, 10. Marie-José v. Susante.

De nummers 1 tot en met 9 reden het parcours geheel foutloos. Aan dit negental werd door loting nog 'n tiende prijswinnaar aangewezen uit een groep van elf deelnemers, die één strafpunt opliepen.

's Avonds concerteerde de R.K. Gildenbondsharmonie onder grote belangstelling op de muziekkiosk op de Markt. Er werd onder leiding van de heer Stolwerk uitstekend gemusiceerd, zodat de talrijke aanwezigen veel genoegen beleefden aan deze uitvoering, die jammer genoeg wat lang onderbroken moest worden voor de prijsuitreiking aan de deelnemers van de 's middags gehouden fietstocht.

Burgerlijke Stand

GEBOREN: Marinus G. M. zoon van L. Solon en J. Nouwens, Rechterstraat 51 — Josina J. Th. H. M. dochter van H. G. Eijkemans en C. M. van de Wijdeven, Zandvliet 18 — Maria B. H. dochter van J. Fr. v. Kempen en M. C. H. van de Schoot, Langenberg 1 — Johannes C. zoon van J. G. P. Pijnenburg en Th. M. de Koning, Breukelsestraat 25 — Wilhelmus H. A. M. zoon van J. A. Verhagen en A. M. v. d. Langenberg, Redoutestraat 17 — Johannes M. N. zoon van J. Th. Verhagen en W. J. van der Pol, Esschebaan 14 — Gerardus A. J. M. zoon van A. J. v. d. Oetelaar en C. J. van Dun, van Hugenpothstraat 29a — Johannes H. zoon van W. P. van der Steen en C. J. Bekers, Ten Brinkstraat 10 Suzanne J. C. M. dochter van J. Kersten en J. M. v. Gurp, Tongersestraat 16a — Josepha M. G. W. dochter van E. A. M. van der Heijden en C. A. Wijers, Molenstraat 1a — Johannes C. M. zoon van W. J. Dankers en A. Th. van Lieshout, van Hornstraat 29 — Maria H. A. C. dochter van J. P. van der Steen en M. v. Grinsven, Molenstraat 72.

ONDERTROUWD: Gerhard W. J. van Berkel en Wilhelmina C. H. van der Linden — Nicolaas G. Verdonk en Adriana M. Vilé — Wilhelmus J. Mestrum en Hendrika M. Th. van de Laak.

GEHUWD: Johannes C. Habraken en Henrica C. Middegaal — Henricus P. A. A. Merkx en Hendrika J. van der Linden.

OVERLEDEN: Gerrit L. van Doorn, oud 85 jaren, Wilhelminastraat 18.

Nieuws uit de omgeving

Succes voor de Gemondse B.B.

Op dinsdag 6 mei j.l. heeft de blokploeg van de B.B. in het kerkdorp Gemonde de vaardigheidsproef afgelegd. Dit mag een zeer bijzondere prestatie genoemd worden omdat dit de eerste blokploeg bij de B.B. Boxtel is die hiertoe in staat is gebleken. Na afloop van de proef kon de provinciaal commandant, de heer A. Vorselaars, tot aller vreugde mededelen dat voldoende punten behaald waren om in aanmerking te komen voor het diploma. Ook het Kringhoofd, de heer Aug. v. d. Meer, de Burgemeester dr. M.A.M. van Helvoort en het P.H.B.B. de heer P. J. Smits, feliciteerden de ploeg met het behaalde succes. Allen waren vol lof dat het kerkdorp Gemonde weer eens bewezen had dat het een hechte eenheid is die tot goede prestaties in staat is.

De ploeg zoals deze optrad bestond uit: P. Verbruggen, blokhoofd; W. Poirters Sr., plv. blokhoofd; A. Geerts, ploegcommandant brandweer; G. Smits, blokbrandwacht; P. Bressers, W. v. Gemert, P. Toelen en C. Schellekens blokbrandwachten; J. Smits, ploegcommandant redding; B. Keurentjes, W. F. van Eyndhoven, A. v. d. Wetering en G. A. Voets, redders; Mej. H. v. Eyndhoven, redster; W. Poirters jr. en M. Swanenberg, melders; Mej. H. C. v. Breugel, Ploegcommandant E.H.B.O.; Mevr. Geerts-Rijken, Mevr. Rijken-v. d. Linde en Mej. M. J. L. v. Boven, E.H.B.O.-sters.

FANFARE-NIEUWS.

Op 15 mei a.s. (Hemelvaartsdag) verzorgt fanfare St. Lambertus een avondconcert te Berlicum, in het kader van het aldaar te geven festival.

Op zaterdag, zondag en maandag werd in de harmoniezaal, alhier, de tweede reeks seizoenuitvoeringen gegeven. De concertnummers werden prima vertolkt en de toneelvereniging O.K. uit St. Michielsgestel liet zich van haar beste zijde zien met het prachtige toneelstuk „Moeder".

LIEMPDE.

40-JARIG AMBTSJUBILEUM.

Zondag 18 mei zal de heer E. v. Overbeek, alhier de dag herdenken waarop hij 40 jaar geleden in dienst kwam als brievenbesteller te Liempde.

Er bestaat gelegenheid de jubilaris op die dag te zijnen huize te feliciteren van 1—2 uur n.m.

BOU NOUH. par. Boghni. (Algérie).

Na een voorspoedige reis teruggekeerd in de missie van Noord-Afrika, wil ik langs deze weg U allen nogmaals mijn erkentelijkheid betuigen.

De belangstelling voor de missie, 't begrip voor haar noden en zorgen en de gulle vrijgevigheid waarmee gij de missie hebt willen steunen, zal ik niet licht vergeten.

Mijn dank gaat uit naar diegenen die met zoveel toewijding lotery en fancy-fair organiseerden ten bate van de missie, evenals naar hen die, uit persoonlijk initiatief, van hun daadwerkelijke missieliefde blijk gaven.

In 't bijzonder wil ik hier nogmaals mijn oprechte dank betuigen aan de schoolgaande jeugd voor de diverse acties gevoerd ten bate van de missie bij gelegenheid van Driekoningen, Vastenavond, enz.

Moge God U lonen voor alles wat gij voor Hem deed. Ik beveel mij nogmaals dringend aan in Uw aller gebed.

PATER C. VAN SCHIJNDEL, W.P.

alabastine

maakt het ruwe houtoppervlak glad!

U kunt naden, barsten en poriën in het hout opvullen en dichtstoppen met ALABASTINE. Het houtoppervlak wordt dan niet alleen vlak maar ook mooi glad; naden van tussenverbindingen, ook bij board, kunnen op deze wijze eveneens worden weggewerkt.

ALABASTINE, voor 1001 karweitjes in Uw huis, koopt U bij Uw drogist, ijzerhandelaar of verfwinkel

ALABASTINE HOLLAND N.V.
Leidsegracht 6 - Amsterdam

75 ct per pakje van 200 gr

alabastine, het wondermiddel

Ook in verpakking van 454 gram verkrijgbaar à f 1,20

Koop het beste en betaal minder

Voor vrijdag en zaterdag

500 gram MAGER SOEPVLEES . . . . . f 2,35
500 gram MALS RUNDERBRAADVLEES . . . f 2,50
500 gram VERSE VARKENSWORST . . . . f 1,60

100 gram CERVELAATWORST
100 gram GEKOOKTE HAM
100 gram ONTBIJTWORST
} Samen 300 gram van 1.75 alleen nu **f 1,50**

A.s. dinsdag 500 gram MAGER SPEK . . . f 1,18
A.s. woensdag 500 gram GEHAKT . . . . . f 1,45

Fr. Baaijens-Frunt
Baroniestraat 99

Voor Communiefoto's
Zondag 11 mei en
donderdag 15 mei Hemelvaartdag
GEOPEND vanaf 9 uur
Fotobureau „HET ZUIDEN"
Stationstraat 9 - Boxtel - Telefoon 789

HYDRAUDYNE
VRAAGT zo spoedig mogelijk
KANTOORASSISTENTE
16 - 18 jaar, voor bediening telefoon en typewerk.
Mulo-opleiding gewenst.
Sollicitaties mondeling of schriftelijk aan ons kantoor:
Baroniestraat 43 te Boxtel.

Op bedrijfskantoor te Boxtel wordt gevraagd een
aankomende vrouwelijke of mannelijke
administratieve kracht (r.k.)
Vereiste: mulo en type-diploma.
Eigenhandig geschreven brieven onder
No 295 bureau van dit blad.

Blijvende bijverdienste of Levenspositie
geboden voor bekwaam verkoopagent of vertegenwoordiger betreffende de verkoop huis aan huis en voor grote instellingen.
Gemakkelijk te verkopen artikelen voor sociaal doel. Goede getuigschriften en bewijs van bekwaamheid noodzakelijk.
Brieven onder no. 296. bur. Brab. Centrum

BOVENDEERT.

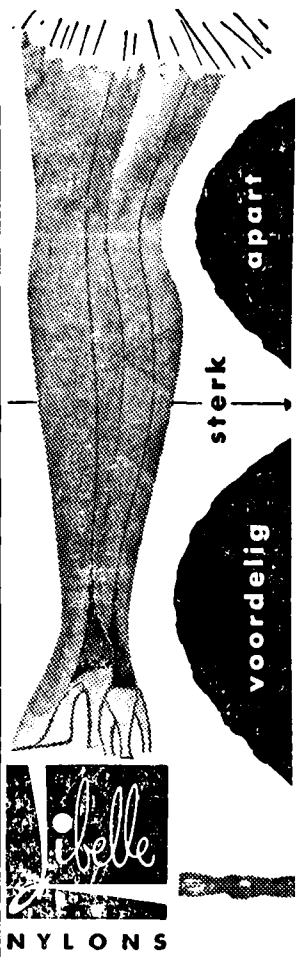

Voor MOEDER
Een GESCHENK
WAAR ZIJ Echt BLIJ MEE ZAL ZIJN...

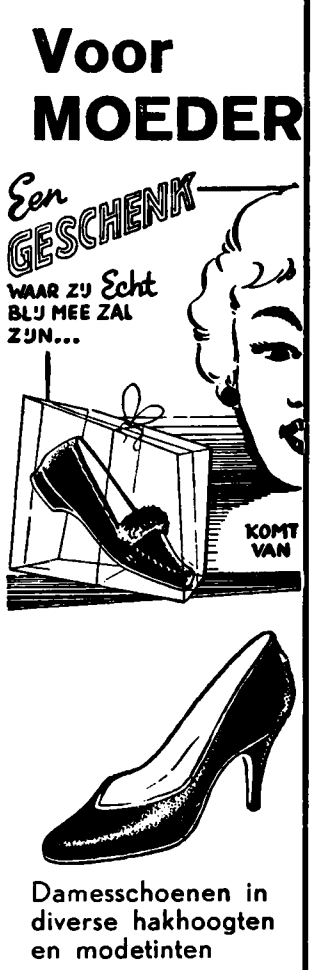

Damesschoenen in diverse hakhoogten en modetinten

BOVENDEERT's
Schoenhandel (naast Gemeentehuis)

IVO VAN HAREN's Schoenfabrieken N.V.
vragen voor haar Stikatelier te Vught:
NETTE MEISJES
★
Aanmelding op dinsdag 13 mei a.s. des avonds van half 7 tot half 8 in Hotel van Boxtel t/o het Station te Boxtel.
★
Eventuele schriftelijke aanmeldingen aan onze kantoren te Vught t/o het station, of Den Bosch Orthenseweg.

van Haren
NIET TE EVENAREN

„En toch blijft Moederdag Bloemendag"

Enorme keuze uit diverse soorten snijbloemen, vaste- en bloeiende planten.

o.a. tulpen rozen anjers narcissen violieren freesia etc.

anthirium ficus azalea hortensia begonia sansevieria etc.

BLOEMSIERKUNST
VAN ZOGHEL
BOSSCHEWEG 5

Voor Communiefoto's

is ons atelier op zondag 11 mei en donderdag 15 mei

GEOPEND vanaf 9 uur.

★

Foto-Atelier en Fotohandel

JOS. W. DE KONING
Pastoor Erasstraat 10 — Boxtel

Met pijnlijke voeten

★ **naar A. Melis**

Medisch gedipl. voetverzorger
v. Merheimstraat 39 - Telefoon 734

Behandeling speciaal aan huis

Slagroom

Geen geklop, geen getob.
Maak het U gemakkelijk
Slagroom kant en klaar
in bekers
veel fijner, veel goedkoper
steeds verkrijgbaar
ZUIVELHANDEL
C. DE JONG
v. Hornstraat 12

Voor Moeder!

Extra aanbieding prachtige
Kristalnylons
1.98
Corsetten- en Lingeriehuis
Rialti
RECHTERSTRAAT 14 - BOXTEL

Voor gas en komforen

Gerard v. d. Anker
Kerkstraat 10 – Liempde
Telefoon K 4196-258

Cadeautjes voor de Communiecantjes !

★

Sieraden, Rozenkransen
en vele andere passende geschenken
van blijvende waarde

Zie onze grote keuze.

★

Fa A. VAN VLERKEN
Juwelier ★ Kruisstraat 10
Horloger Boxtel

Maak keuze uit onze nieuwe collectie
Heren- en Jongenscostuums
Wollen en katoenen
Regenjassen, Sportcolberts
Broeken (ook terlenca)
Overhemden, Zelfbinders
Leren kleding
Verhuur van gala-kleding
VERSPAANDONK
Rechterstraat 25
Ook het adres voor
Communiepakjes

Bloemenmagazijn
„'t Centrum"
H. M. v. d. Braak & Zn
Clarissenstraat 35

Voor Communiedag
hebben wij
een mooie collectie
Religieuze artikelen

★

Ook voor Moederdag
vindt U bij ons
passende cadeaus
Kunsthandel
P. v. d. MEIJDEN
Clarissenstraat 9

Jo v. Grinsven-van Summeren
Markt 15 Tel. 620
Boxtel

IK HOU VAN DE GRUYTER

waar elke kassabon geld waard is!

Dat is zo prettig van kassabons . . . . . U weet precies waar U aan toe bent. Het aankoopbedrag staat er op afgedrukt. Niets te betalen, niets te knippen, niets te plakken; voor 10 gulden aan kassabons betaalt De Gruyter U één gulden contant uit.

deze week
voordeel
1
tot en met 13 mei '58

Bij elke aankoop van 250 gram koffie of 50 gram Oploskoffie

150 GR. MOKKAWAFELS VOOR HALVE PRIJS

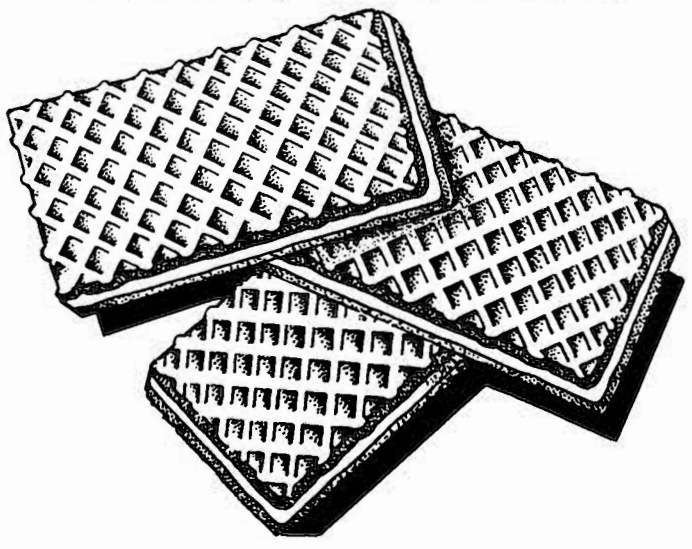

bovendien
voordeel
2
tot en met 13 mei '58

een fles EXTRA SLASAUS
ter waarde van f 1
voor 85 cent

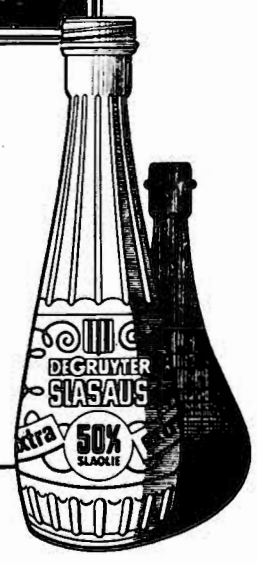

elk tweede hele blik spinazie
10 cent GOEDKOPER

DE GRUYTER

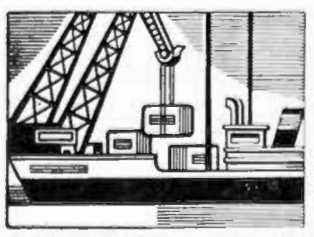

10% KORTING DOOR
eigen importen
eigen expeditie
eigen fabrieken
eigen winkels

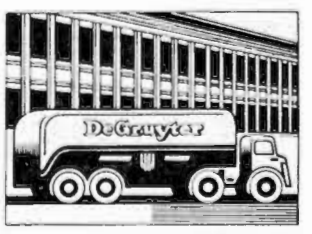

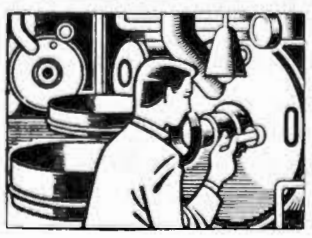

En betere waar
En tien procent
alleen de Gruyter

580507

No 702 9 MEI 1958

Brabants Centrum

Terloops...

★ We zijn nu 13 jaar bevrijd in Nederland en daarom hebben we zaterdag een herdenkingsplechtigheid voor de gevallenen gehouden en hebben we zondag de driekleur hoog in top gehesen. Eenieder die het verloop van deze gebeurtenissen en de belangstelling daarvoor nuchter observeert zal echter moeten bekennen, dat de herinnering aan de gewichtigste dagen van 1945 bij ons volk geleidelijk aan verzwakt. Vele rechtgeaarde Nederlanders zullen daarvan niet willen horen, maar toch..... zullen we er eens een andere plaats moeten zoeken in ons nationaal programma van historische gedenkdagen, willen we de betekenis ervan niet ontluisteren door steeds geforceerder lijkende manifestaties en tradities, welke onvoldoende uitdrukking geven aan onze innerlijke gevoelens van deernis of vreugde. Ook in Boxtel moet men zich daarop straks zeker gaan bezinnen! ★ In de natuur is de bedrijvigheid thans ten top gestegen. Vooral in de vogelwereld blijkt de meimaand een maand van ijver, zorg en drukte te zijn. Ook een maand van feest echter, waarin het jonge leven zich gaat ontwikkelen in het moedernest. Die vreugde kan zo wreed vernietigd worden door onze jeugd als die uittrekt voor de jacht op de eierenschat. Niets wordt dan ontzien, ook de bomen en struiken en veldgewassen moeten het dan ontgelden, helaas. Hier wacht een mooie taak voor de ouders om de jeugd, die te werk gaat in jonge onbezonnenheid en met argeloze avonturiersdrift, te wijzen op het mooie van het nieuwe leven in de natuur, dat om bescherming vraagt en niet om vernieling. ★ Wie vorige week in Boxtel het verkeer doorkruist heeft zien worden door tal van „genummerde" jongens en meisjes, mag weten dat dit jeugdverkeersexamencandidaten zijn geweest. Die jeugdverkeersexamencandidaten (hè, hè, wat een mondvol) hebben zich zoveel mogelijk gehoed voor het verkeerd passeren, het negeren van de voorrangsregels, het onjuist voorsorteren en wat er nog meer in het zondenboekje van de verkeerspolitie voorkomt. Wie het er goed heeft afgebracht krijgt straks een diploma van goed verkeersgedrag. Enfin, daar hoort U straks nog wel meer van! ★ Nu we toch de voetangeltjes en klemmen uit het verkeer aan het halen zijn, terloops ook nog een waarschuwing aan enthousiaste badminton-spelers, die de straat als sportterrein kiezen. We gunnen eenieder graag het plezier van dit mooie spel maar als dit beoefend gaat worden op de straat, is toch wel de grootste voorzichtigheid geboden, vooral als er kinderen bij betrokken zijn. 'n Ongeluk schuilt in een klein hoekje..... ★ Nog een verkeersslechtigheidje: vele automobilisten hebben de slechte gewoonte om hun auto tot de laatste meter vlak bij de plaats van bestemming mee te voeren. In dat geval worden dan maar de inritten van particulieren als parkeerplaatsen gekozen, waardoor deze inritten soms urenlang geblokkeerd blijven. En dat terwijl 20 à 30 meter verder vaak een ruim parkeerterrein gelegen is. ★ Onze R.K. Lagere Technische School „Pius X" blijft alsmaar groeien en uitbreiden. Nu staat weer de bouw van een kantine op het programma. Boxtel zou haar faam op het gebied van bouwdeskundigheid niet waard zijn als dit niet door eigen krachten zou geschieden. De steigers op, dus! ★ Uit de Boxtelsche Courant van 25 jaar geleden: „A.s. Zondag 14 Mei zal door de R.K.V.V. Juliana een nieuw terrein in gebruik genomen worden, gelegen langs den Eindhovenschenweg, achter het nieuw gebouwd café van den heer Strik". (12 Mei 1933).

Zo'n ideale **RS-jeugdfiets**

kunt U kopen bij

v. d. BROEK

Onverwoestbaar, fris van kleur en met de nieuwste vindingen op rijwielgebied:

Reeds vanaf f 2,— per week

RS fietsen - fantastische fietsen!

Fa. L. W. v. d. BROEK

Clarissenstraat 3 — Boxtel

Verras **moeder** met een geschenk van

Lederwarenhuis „Succes"

Fa. VERSPAANDONK Rechterstraat 25

➡ Voor moederdag extra grote sortering tasjes en damesportemonnaies.

LEVENSVERZEKERING

Verzekeringen van de N.C.B. te Tilburg.

Afd.: Boeren- en Tuinders-Levensverzekering

Wanneer U een **Levensverzekering** sluit **bij onze instelling** die een instelling is van uw **eigen organisaties,** zorgt u tegelijk:

NU voor UW GEZIN... en LATER voor U ZELF.

Voor minder betalen; meer ontvangen

Laat U door ons geheel vrijblijvend inlichten over onze diverse mogelijkheden op het gebied van Levensverzekering. Een polis, aangepast aan de wisselende behoeften van gezin èn bedrijf èn inkomen.

Nadere inlichtingen bij:

C. J. v BERKEL, Nergena 7 Boxtel Tel. 04197-297.
Th. v. d. MEIJDEN, A 115 Esch.
W. VERHAGEN, Gemondseweg 14 Gemonde Tel. 04105-431.
P. J. v. d. VELDEN, Maaistraat 4 Liempde.

Soirée Dansante

Zondag 11 mei in zaal **„Bellevue"**

met **„The Caladonians"** vocaliste Franka de Kok

H. v. Breugel

Voor Communiefeestjes slaagt U bij VéGé

Alle soorten Bier, Likeuren, Wijnen, Biscuits, Chocolade en Suikerwerken
Ook fijne Vleeswaren, opgemaakte Schalen, enz.

10% korting

C. de Jong

v. Hornstraat 12

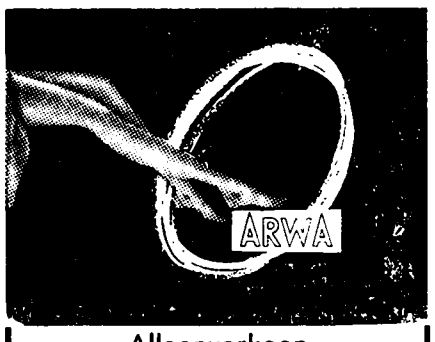

Alleenverkoop

Corsetten-en Linergiehuis

Rialti

Rechterstraat 14 — Boxtel

Gouden feest der Boxtelse K.A.B.

Bij gelegenheid van het gouden feest van de K.A.B. in Boxtel zal er voor alle leden met hun echtgenoten of verloofden een gezellige feestavond worden gegeven, en wel vanaf zondag 18 mei t/m vrijdag 23 mei telkens 's avonds om 8 uur in De Ark.

Deze feestavonden worden verzorgd door het Radio-ensemble van Charles Aarts, waaraan verschillende radiosterren zullen medewerken.

Toegangskaarten voor deze feestavonden kunnen uitsluitend worden afgehaald op: Maandag 12 mei, dinsdag 13 mei en woensdag 14 mei 's avonds van 7.30—10 uur in het Verenigingsgebouw op de Burgakker.

Men moet de ontvangen feestgids hiervoor meebrengen, alleen dan zullen twee toegangsbewijzen worden uitgereikt.

Militaire K.A.B.-leden kunnen op zondag 11 mei des voormiddags van 11—12.30 uur toegangsbewijzen afhalen alleen voor de uitvoering van zondag 18 mei, daar zij moeilijk op de andere avonden aanwezig kunnen zijn. Legitimatiebewijs en feestgids moeten dan worden medegebracht.

Het kinderfeest wordt gehouden op **dinsdag 27 mei** in De Ark. Dus het sportfeest van 31 mei gaat niet door daar hieraan te weinig kinderen actief kunnen meedoen. Er zal nu voor alle kinderen van de K.A.B.-leden een kindervoorstelling worden gegeven in De Ark op dinsdag 27 mei (Pinkstervacantie) en wel 's morgens om 10.30 uur en 's middags om 1 uur, om 3 uur en om 5 uur. Leeftijd 5—14 jaar. Toegangskaartjes moeten op dezelfde avonden en op dezelfde tijden worden afgehaald als opgegeven staat voor de toegangskaarten voor de feestavonden der leden. Ook hiervoor moet de feestgids worden meegebracht met het trouwboekje. Dus men kan dan tegelijkertijd de toegangskaarten voor de feestavonden en de kindervoorstellingen afhalen.

Deze feestavonden en kindervoorstellingen zijn alleen toegankelijk voor leden van de K.A.B. in Boxtel en voor kinderen van de leden, tenzij men een speciale uitnodiging voor zondag 18 mei heeft ontvangen.

Voor de

Eerste H. Communie

slaagt U prettig en goed bij

ROBBEN BOXTEL

BARONIESTRAAT 34

Zie onze speciale etalage in

Kerkboekjes
Rozenkransen
Rozenkrans-zakjes
Communieboeken

Een grote verscheidenheid

Kinderboeken
en andere geschenken

Eieren

Slatijd - Eiertijd

Bij Zuivelhandel C. de Jong

Slaagt U toch steeds 't beste voor grote roomverse

Eieren - 10 stuks f 1,50

Betaal niet meer dan de dagprijs

Dagelijks aan de melkwagen verkrijgbaar en in de winkel.

VéGé - C. de JONG

v. Hornstraat 12

In Den Ooievaar

Fa. A. P. v. d. BOOMEN-RESINK

Vergeelde geschiedenis

„Nieuws" uit de krant van 25 jaar geleden:

■ **De kabinetscrisis duurt nog voort.** — In het bedachtzame Nederland gaat dit in den regel niet zoo vlot als in het buitenland, speciaal in Frankrijk, waar men drie vier nieuwe ministeries kan hebben in één maand. De kabinetsformateur dr. Colijn heeft zich gisterenmiddag naar „Den Ruigenhoek" begeven om de koningin verslag uit te brengen over den toestand. Méér weten wij op het ogenblik nog niet.

■ **Moedige houding van Beiersch Episcopaat tegenover Hitler.** — De Duitsche katholieke pers bevat thans den brief van het Beiersche Episcopaat in verband met den nieuwen staatkundigen toestand in het Duitsche rijk. De bisschoppen danken rijkskanselier Hitler voor zijn belofte, de vernieuwing van Duitschland te willen stellen op den rotsgrond van het christelijk geloof en vriendschappelijke betrekkingen met de Kerk te willen onderhouden. Zij danken tevens voor de bestrijding der godloozen, verklaren echter, dat het geloofsleven en kerkelijke orde domeinen der Kerk zijn. Verder ingrijpen van den staat op deze gebieden kan niet anders dan onheil stichten. De poging om met geweld een nationale eenheidskerk te stichten, kan op niets uitloopen. De bisschoppen wijzen dan verder principieel alle zoogenaamde in het belang van de volkgezondheid voorgestelde schendingen van de natuur- en zedenwet beslist van de hand.

Last van zenuwen?

Mijnhardt's Zenuwtabletten helpen U er overheen.

■ **Razzia onder communisten.** — Vrijdagochtend is te Dusseldorp—Gerresheim in de gasblazerswijk, welke in hoofdzaak door communisten wordt bewoond, een groote razzia, uitgaande van de S.A. gehouden. Met behulp van gasmaskers en zuurstoftoestellen hebben brandweerlieden een circa 5 KM lang kanaal afgezocht. Alle woningen, tuinen en wat ook maar eenigszins als verstopplaats kan dienen, werden nauwkeurig onderzocht. Een aantal communisten kon reeds gearresteerd worden.

■ **Rijkspostspaarbank. — In April 2½ millioen meer terugbetaald dan ingelegd.** — Einde Maart was op de Rijkspostspaarbank ingelegd bijna 522 millioen gulden. In April werd 12½ millioen ingelegd en 15,1 millioen terugbetaald, zoodat het tegoed einde April ruim 519 millioen bedroeg.

Puistjes verdwijnen met PUROL

Ingezonden stukken

„Fanfare te Esch ontbrak op Koninginnedag".

Met steeds meer verwondering hebben wij het artikeltje met dezelfde kop gelezen. Toen we aan het eind waren, verwonderde het ons echter niet meer.

De heer van Vucht trachtte als van ouds zijn gezicht te redden. Wij zijn echter bang, dat hij hiermee niet alleen zijn gezicht, doch heel zijn figuur verliest.

Ieder weldenkend mens weet, dat bij een Koninginnedag — toch zeker in zo'n kleine plaats als Esch — de harmonie moet optreden. Reeds maanden van te voren moeten ze daarmee bezig zijn.

Een voorzitter moet het op prijs stellen een klein beetje vertier aan de gemeenschap te mogen aanbieden.

Hij moet zich niet aan persoonlijke kleinzieligheden gelegen laten liggen.

Wij willen de Heer van Vucht er nu reeds op attent maken, dat het volgend jaar op 30 april weer Koninginnefeest is en dat de fanfare dan weer verzocht zal worden op te treden.

De Voorzitter van „Esch Vooruit"
Harrie Vugs.

Hiermede is de discussie gesloten.
(Red. Br. C.)

Avonturen van BIM en BAM

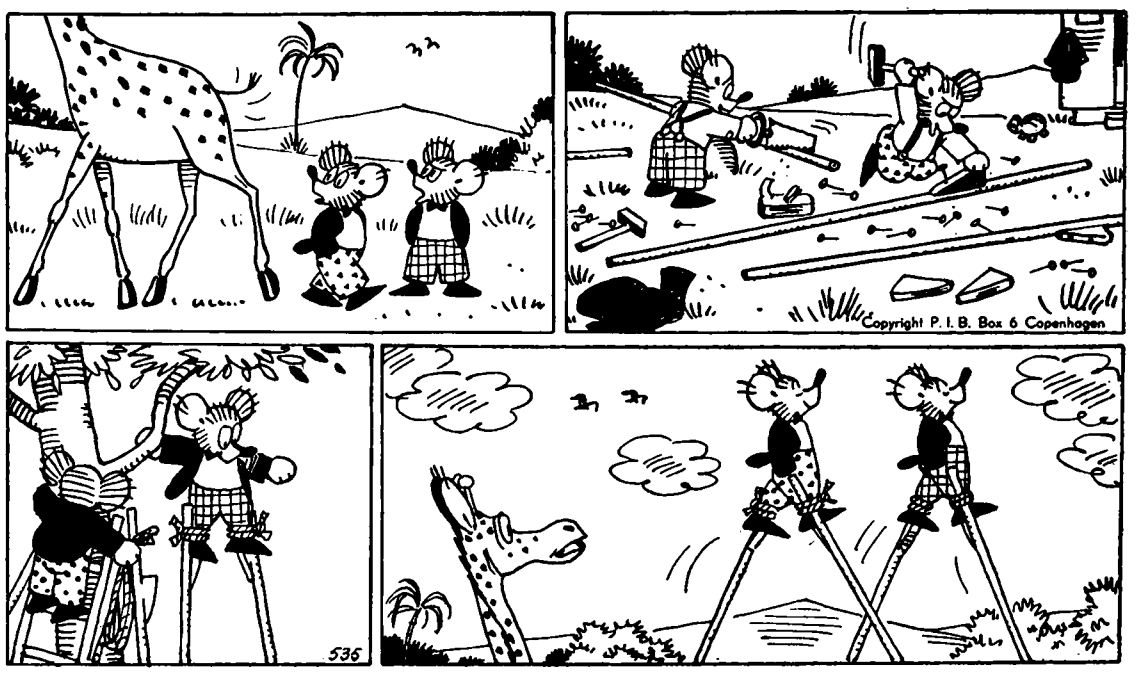

„Moet je zien", zegt Bim verbitterd,
„de giraf..... een hele heer!
omdat hij zo'n lange nek heeft,
ziet hij op ons, kleintjes, neer!"
Bam zegt: „Laat ons stelten maken;
lang van hals of lang ter been
blijft toch eigenlijk hetzelfde
en..... dan zien we langs hem heen!"

Kijk de beertjes ijv'rig werken!
Eind'lijk zijn de stelten klaar,
Moeilijk is 't omhoog te klimmen.
„Klaar!" zegt Bim, „Dan gaan we maar!"
De giraf kijkt heel verwonderd
en hij ergert zich wel zeer.
„Poeh", zegt Bim, „van onze hoogte
zien we op de kleintjes neer!"

DE WEG NAAR GOEDE LECTUUR

Herhaaldelijk is in dit blad reeds gewezen op de niet te onderschatten betekenis van onze R.K. Openbare Leeszaal en Uitleenbibliotheek. We kunnen de waarde van dit voortreffelijke gemeenschapsinstituut nu nog wat breder gaan uitmeten, omdat bestuur en leiding van leeszaal en bibliotheek onlangs weer nieuwe stappen ondernomen hebben om de goede lectuur nog wat gemakkelijker tot het publiek te brengen.

Dit streven verdient alle waardering, want de voorbeelden van ergerlijk, vaak aan misdadigheid grenzend smaakbederf op lectuurgebied zijn in deze tijd legio. Het volk kan hiertegen niet voldoende in bescherming genomen worden. Onze R.K. Openbare Leeszaal en Uitleenbbibliotheek verricht in dit opzicht in elk geval een alleszins positief werk tot verbetering, want iedere lezer, jong en oud, geschoold en ongeschoold, vindt er beslist iets van zijn gading. Naast de spannendste wildwest- en detectiveboeken vindt men er ook de degelijkste psychologische en historische romans. En al het nieuwe materiaal wat op de boekenmarkt verschijnt wordt nauwgezet bijgehouden, opdat regelmatig de gewenste aanvullingen van de omvangrijke aanwezige collectie kunnen plaats vinden.

MAAK VRIJ UW KEUZE.

Wie voor *f* 3,50 een jaarabonnement neemt kan wekelijks een roman plus een studieboek èn een boekwerk in 'n vreemde taal mee naar huis nemen om daar veertien dagen in te grasduinen. Men kan ook *f* 0,50 inschrijfgeld betalen en dan wekelijks dezelfde driedelige leesstof verwerven voor de luttele prijs van 10 ct. Te duur is dat toch zeker niet. En het wordt U daarbij allemaal nog erg prettig en gemakkelijk gemaakt, want sinds korte tijd wordt de abonnees alle gelegenheid geboden om in de alleraardigst ingerichte bibliotheek zelf de rekken door te snuffelen, net zolang tot men aan de hand van de catalogus de boeken van zijn keuze heeft gevonden. Vele honderden ervaren wekelijks het genot en de waarde van dit alles. Zij hebben de beste ontspanning voor het minste geld. Daarvan genieten zij gedurende de wintermaanden in de gezellig warme huiskamers, daarvan genieten zij ook tijdens de zomermaanden als de regenintermezzi het bezit van een boek zo waardevol kunnen maken of als een vacantiedag 'ns heerlijk onbezorgd doorgebracht gaat worden. Het goede boek moet Uw vriend zijn, altoos. Die vriendschap wordt nergens beter tot stand gebracht dan op het adres Herman Brandstr. 3, waar op gezette tijden de deur wagenwijd voor U open staat. Al degenen die tot heden nog geen gebruik maakten van de boekenschat die de Uitleenbibliotheek te bieden heeft, moeten er beslist 'ns aanlopen.

UITSTEKEND HULP BIJ ONTWIKKELING EN OPVOEDING

Onze jeugd is er — dat mag met ere gezegd worden — het best mee vertrouwd. Op de jeugdboekerij — voor onze jongens en meisjes is een aparte afdeling met een ruime uitleenbibliotheek en een bescheiden leeszaal ingericht — is het voortdurend een gaan en komen van de jongste categorie lezers die deze mooie ontspanningsgelegenheid maar wat goed weten te waarderen. Wel, vaders en moeders, ons dunkt, dat het beslist de moeite waard is eens na te gaan of ook Uw kinderen in de ontwikkeling en opvoeding gesteund worden door het goede boek. Zo neen, dan weet U nu het adres.

„ONBEKEND MAAKT ONBEMIND"

Van de Leeszaal wordt helaas nog te weinig gebruik gemaakt. Als verklaring geldt hiervoor waarschijnlijk het spreekwoord „Onbekend maakt onbemind', want wie eenmaal een kijkje heeft genomen in de zo gezellige leeszaal met zijn smaakvol uitgevoerd interieur en zijn grote voorraad kranten, tijdschriften en naslagwerken, die steeds up-to-date gehouden worden, zal er graag regelmatig een bezoek gaan brengen. In een rustige omgeving kan men, zonder dat hiervoor enige vergoeding gevraagd wordt, ongestoord lezen of studeren.

KAMER VAN KOOPHANDEL EN FABRIEKEN.

NIEUWE INSCHRIJVINGEN.

F. Nieuwkoop, Clarissenstraat 29, markt-venthandel in aardappelen, groenten enz.

FEEST OP DE ST. PAULUSSCHOOL

LOFWAARDIGE UITBREIDINGEN EN VERNIEUWINGEN.

In plaats van de vertrouwde klanken van het dagelijkse a tot z alfabetlesje, de tafels van 1 tot 10 en meer van derg. elementaire onderwijs-geleerdheden galmden maandagmorgen vrolijke feestklanken door de St. Paulusschool in de Nieuwstraat, waar de Z.E. Heer Pastoor v. Besouw het onlangs aanzienlijk uitgebreide en gemoderniseerde schoolgebouw op plechtige wijze kwam inzegenen in tegenwoordigheid van de schooljeugd en het onderwijzend personeel.

Niemand, ook niet degene die in vroeger jaren zijn rumoerige schooltijd op de St. Paulus gesleten heeft, zou achter de wat sober gebleven gevel aan de straatzijde een zo royaal uitgevoerd en fraai ingericht onderwijscomplex durven vermoeden als hier thans in werkelijkheid te zien is.

Ruime en zonnige klaslokalen, aan alle hygiënische eisen beantwoordende toiletten en wasgelegenheden, moderne leermiddelen en..... 'n juweeltje van een gymnastiekzaal, de trots van onderwijzend personeel en schooljeugd.

De St. Paulusschool heeft hiermede op prachtige wijze gelijke tred gehouden met de zich in hoog tempo voltrekkende wijzigingen in onderwijsopvattingen en -methoden hier te lande. Zij kan zich thans minstens gelijkwaardig achten aan de best geoutilleerde lagere scholen in Boxtel en verre omgeving.

Geen wonder, dat er 'n „feestdag" voor gecreëerd werd.

Allereerst werd in de St. Petruskerk een H. Mis opgedragen voor alle levende en overleden leerlingen van de St. Paulusschool, welke H. Mis gezongen werd door 'n eigen schoolkoor. Daarna vond de inzegeningsplechtigheid plaats, die door de jeugd op passende wijze met zang werd omlijst en waarbij Pastoor v. Besouw de aanwezige leerlingen met nadruk wees op het grote belang van goed katholiek onderwijs en het grote voorrecht dit onderwijs te mogen genieten in een dergelijke mooie school. De heer J. v. Hees, hoofdonderwijzer, bracht hierop dank aan het gemeentebestuur en het schoolbestuur voor de tot stand gebrachte verbeteringen, die naar hij hoopte onder Gods zegen het onderwijs in hoge mate ten goede zullen komen. De schooljeugd kondigde hij een tractatie en een vrije dag aan, welke verrassing natuurlijk met uitbundige vreugde werd begroet.

's Avonds vergaderde het oudercomité van de St. Paulusschool in het Jeugdhuis, waarbij de aanwezige ouders in de gelegenheid werden gesteld de uitbreidingen en vernieuwingen te bezichtigen waarvan een druk gebruik gemaakt werd.

Eenieder was vol lof over de metamorphose van de school, en terecht, want de St. Paulusschool is nu een nieuwe school met als extra goede hoedanigheid grote ervaring uit 'n oud verleden!

Oisterwijk organiseert grootse Streekbeurs

Feest rond gouden V.V.V. en dito Middenstand.

Ter gelegenheid van het 50-jarig bestaan van de V.V.V.-Oisterwijk en de Katholieke Middenstandsvereniging, afd. Oisterwijk, wordt van 10 tot en met 18 mei in Oisterwijk een streekbeurs „VEMI in het goud" gehouden. Gezien de plannen van het beurscomité belooft het een groots feest te worden.

De streekbeurs wordt opgebouwd in het Lindepark. De expositieruimte beslaat 1250 m². Deze ruimte wordt zo benut, dat in het midden een terrein open blijft voor demonstraties. Deze zullen alleen gevolgd kunnen worden door de bezoekers van de streekbeurs. Daarnaast is er nog een feesthal. Op 10 mei 's middags om 3 uur vindt in deze feesthal de jubileumvergadering van de VVV plaats. Om half 5 volgt dan de opening van de beurs door de burgemeester van Oisterwijk, terwijl om 5 uur het bestuur van de VVV zal recipiëren. 's Avonds is er dan feest voor de VVV-leden en genodigden. De Middenstandsdag wordt op dinsdag 13 mei gehouden. Het programma vermeldt: 's morgens een H. Mis, om 3 uur receptie en 's avonds feestelijke bijeenkomst van leden en genodigden.

Het amusementsprogramma van deze streekbeurs is buitengewoon goed verzorgd. Modeshows, sportevenementen, kindermatinees, flokloristische demonstraties, 'n nationale drumbandshow (waaraan donderdagmiddag ook de drumband van de R.K. Gildenbondsharmonie uit Boxtel zal deelnemen) en tenslotte een complete sterrenparade. (In de elders in dit blad opgenomen advertentie vindt U omtrent dit alles nadere bijzonderheden).

„Kerkenbouw" op de „VEMI".

Op de streekbeurs V.E.M.I. zal aan mij de gelegenheid gegeven worden iets te ondernemen om het probleem van kerkenbouw in ons bisdom nader tot de mensen te brengen. Hiertoe wordt in een aparte tent een tentoonstelling gehouden van maquettes en foto's van moderne kerkbouw, zoals die hier in ons bisdom is of nog wordt uitgevoerd.

Bovendien zullen de bezoekers in staat gesteld worden zelf een kerk te metselen. Zij kunnen daartoe een steen (of meerdere) kopen en mogen die zelf, onder deskundig toezicht, metselen, waardoor we hopen aan het einde van de VEMI een miniatuur kerk tot op een behoorlijke hoogte, mogelijk zelfs met toren, te hebben gebouwd.

Om ten slotte nog enige gelden voor datzelfde doel in te zamelen, zullen er nog lotjes verkocht worden. Er zal een drievoudige loterij opgezet worden, die (een voor een) uitloot op zondag 11 mei, donderdag (Hemelvaartsdag) 15 mei en zondag 18 mei, terwijl op deze laatste dag nog een topprijs ter verloting zal worden gesteld, geldend voor alle verkochte loten.

De prijzen van de lotjes worden gehouden op een kwartje en als men een steen wil metselen (50 cent) krijgt men nog een lotje cadeau.

Omdat Boxtel zou nauw betrokken is bij het kerkenbouwprobleem, hopen we dat velen uit Boxtel de VEMI zullen komen bezien en ter plaatse zullen meehelpen aan het welslagen van metselarij en loterij.

Zouden er in Boxtel (speciaal in de nieuwe parochie) niet wat jongens en meisjes zijn, die zich willen opgeven om wat lotjes in Boxtel te verkopen? Als ze zich willen opgeven bij het hoofd van de school „Zonnehoek", mijnheer van Eekelen, zal deze die namen wel aan mij doorgeven en ik zal zorgen dat de lotjes komen.

H. de Beer pr.

R.K.S.V. „Boxtel"
Vrijdag 9 mei
Rikconcours
in 't St. Paulus Jeugdhuis
Aanvang 8 uur

Wij hebben ontvangen
de nieuwste ZONNEBRILLEN
★ **Bert van den Braak**
Baronlestraat 73 — Telefoon 450

ATTENTIE
Communikantjes, die tijdens de wielerwedstrijden naar
Foto-Atelier „JANSSEN"
wensen te gaan, kunnen zich melden bij de verkeersagenten om veilig over te steken.
Geopend van 9 tot 6 uur

Moederdag - Geschenkendag
Het cadeau
van haar verlangen
vindt U zeker bij
Horloger Juwelier Opticiën
van Langen
Stationstraat 62

Zondag Moederdag
Een enorme sortering serviesgoed.
Complete 46 delige tafelserviezen
32 delige koffieserviezen
15 delige theeserviezen
Prachtige decors, ook effen crême.
Ziet onze collectie Rosenthal serviezen in fijn porselein, elk onderdeel los verkrijgbaar.
Of kijk eens naar de opbouw-serviezen van Seltmann.

Moederdag is Geschenkendag
Alle soorten kop met schotel, vazen, schalen, nesten schalen, bonbonschalen, koekschalen, compotstellen, leuke glazen mandjes, drinkserviezen in alle prijzen, kapstokken, borstelgarnituren, courantenhangers, lectuurbakken enz.
Damestassen, boodschaptassen, portemonnaies, portefeuilles.

GERO ZILVIUM en GERO ZILMETA
Schitterende sortering cassettes, theelepeltjes, taartvorkjes, saladecouverts, kaasschaven, tafelmessen, lepels en vorken, dessertmessen, lepelrekken, enz.
Alles vlekvrij door en door.

Gegarandeerd voor heel Uw leven.
Voor Moederdag: mooie cadeautjes in luxe aantrekkelijke etuis.

HET HUIS VAN DE 1001 GESCHENKEN
C. STEINMANN
RECHTERSTRAAT 6 — BOXTEL — TELEFOON 401

BON
Gebakstel (13-delig) voor f 2,95
Geldig tot Moederdag.

DUIZENDEN NIEUWE KOPERS ERVAREN ELKE WEEK:
GOED(E)KOOP
én GOEDKOOP
gaan bij EDAH samen

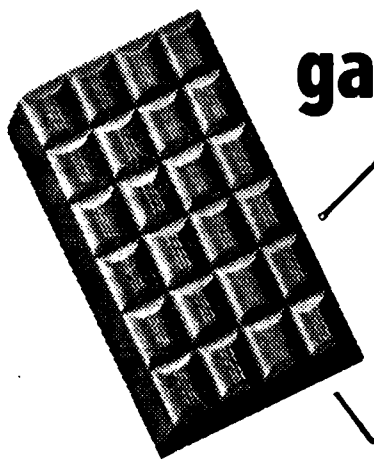

Bij elke 4 pakken KASTEEL-MARGARINE MET VEREDELD AROOM
een groot PINDA-TABLET van 50 voor 35

Doperwten M2...2 halve blikken 85
Boterhamkorrels...250 gram 39
KASTEEL-slaolie....hele fles 149
Slaolie geelmerk.....hele fles 119

EDAH

Ontbijtworst.....200 gram 45
Soepgroenten gedroogde 3 pakjes 50
Tomatenpuree Italiaanse 3 blikjes 55

Beschuit.....2 pakken 41
Goudknappers 'n fijn koekje 250 gr. 53
Vruchtenbonbons...150 gram 45
Chocolade-repen Victoria 7 voor 100
KASTEEL-mosterd...luxe glas 62
Piccalilly.....grote pot 42
Witte bonen.....3/4 literpot 55
Zoete abrikozen...250 gram 70
Grote dweil....neemt goed op 65
Kristal soda.....per kilogram 19
Zachte Zeep (Dété) 500 gramspot 39
DOPERWTEN M2...literblik 65

...en verdubbeling van spaargeld!

SPORTNIEUWS

R.K.S.V. O.D.C.

In sportpark Molenwijk speelde ODC 1 j.l. zondag de laatste competitiewedstrijd tegen hekkesluiter JVC '31. De ontmoeting had voor beide ploegen weinig betekenis en zo kon het ook gebeuren, dat zich voor de ogen van het publiek een gemoedelijk partijtje voetbal afspeelde, dat op vrij laag peil stond. ODC wist voor de rust een 3—0 voorsprong te nemen door doelpunten van W. v. Schijndel en J. Voets. Na de hervatting ging de ODC-achterhoede op haar lauweren rusten en dat dreigde haar noodlottig te worden, want de Cuykse ploeg kwam verrassend snel weer op gelijke voet te staan met de tricolores. In het laatste kwartier van de wedstrijd herstelde ODC zich echter en door twee goede doelpunten van W. v. Schijndel kwam er toch weer een Boxtelse zege in het verschiet. Het vijfde doelpunt was van bijzonder gehalte. v. Schijndel passeerde daarbij twee JVC-verdedigers en verraste met een schijnbeweging ook nog de doelman. Het zesde en laatste doelpunt kwam op naam van A. v. Oers, die met een harde schuiver in de hoek tevens het pleit beslechtte.

Hiermede is dus tevens een streep getrokken onder de competitie 1957—1958.

Laten de spelers in het zomerseizoen vooral de trainingen goed bijwonen opdat men straks terdege voorbereid is op de volgende krachtproef.

Uitslagen van zondag j.l.:

ODC 1—JVC '31 1	6—4
Schijndel 5—ODC 3	2—13
ODC 4—Irene 2	6—0

Programma voor a.s. zaterdag en zondag:

ODC 1—Dongen 1	(vriendschappelijk) zaterdag half 7
ODC 2—Veloc 2	zondag half 3
ODC 3—RKVVN 2	zondag 12 uur
Schijndel 5—ODC 4	zaterdag 6 uur

AFDELING JEUGD.

Uitslagen van zaterdag j.l.:

St. M. Gestel 4—ODC 5	2—4
RKVVN 3—ODC 7	0—1
ODC 8—Wilhelmina 9	0—4
ODC 9—Rhode 9	0—1

Programmt voor zaterdag 10 mei a.s.

ODC 5 Vlijmense Boys	3.30 uur
ODC 6—Schijndel 6	2.30 uur
ODC 7—VOW 4	3.30 uur
Avanti 7—ODC 2	
Schijndel 9—ODC 9	
Schijndel 10—ODC 10	

Voor deze drie wedstrijden vertrek per fiets bij 't Postkantoor om 1.30 uur.

JEUGDTOERNOOI 1958.

Op donderdag 15 mei aanvang half 3.

De deelnemers zijn:

Groep A:
DJK Essen-Katernberg Dld.; ODC (Boxtel); De Spechten (Eindhoven); S.V.D. (Blerick).

Groep B:
Brabantia (Eindhoven); Longa (Tilburg; N.E.C. (Nijmegen); Reusel Sport (Reusel).

Wedstrijdprogramma:

Hoofdterrein:

12.30—1.00	Brabantia—NEC
1.10—1.40	Longa— Reusel Sport
1.50—2.20	SVB—De Spechten
2.30—3.00	ODC—DJK
3.30—4.00	Reusel Sp. Brabantia
4.10—4.40	Longa—NEC

Zijterrein:

12.30—1.00	DJK—De Spechten
1.10—1.40	SVB—ODC
1.50—2.20	Longa—Brabantia
2.30—3.00	Reusel Sport— NEC
3.30—4.00	DJK—SVB
4.10—4.40	De Spechten—ODC

Finale: 4.50—5.50 Winnaar A—Winnaar B (Hoofdterrein) No. 2 groep A—No. 2 groep B (Zijterrein).

R.K.V.V. „Boxtel".

Terwijl het eerste elftal van „Boxtel" j.l. zondag vrijaf had, speelden de reserves een thuiswedstrijd tegen WEC 1 en boekten daarbij een zeer verdienstelijk resultaat. De wedstrijd werd nl. gewonnen met 6—3. Boxtel 3 beging een lelijke misstap door de uitwedstrijd tegen EVVC 1 met 5—4 te verliezen, waardoor men niet langer de beste papieren heeft.

Programma voor a.s. zondag:

Boxtel 1—Valkenswaard 1	half 3
Boxtel 2—Heeswijk 1	12 uur
RKSVA 3—Boxtel 3	12 uur

Voor Boxtel 1 a.s. zondag weer eens 'n ontmoeting met een goede oude bekende uit de derde en tweede klasse, nl. VSV, waarvan men dit jaar bij het eerste treffen verloor. Voor de roodwitters komt het a.s. zondag op revanche aan, maar daar staat tegenover dat Valkenswaard zal vechten voor de laatste kansen om aan het degradatiegevaar te ontsnappen. Waarschijnlijk dus een spannend duel.

JEUGDVOETBAL.

Boxtel 5 werd kampioen!

Boxtel 5 heeft na een spannende beslissingswedstrijd het kampioenschap in de klasse A 1 weten te behalen. In het begin zag het daar echter niet naar uit, want na 25 minuten spelen was het reeds 3—0 voor TOP 6. Boxtel bracht toen enkele veranderingen aan in de opstelling en van toen af liep het beter. Spoedig werd het dan ook 3—1 waarmede de rust aanbrak. Na de rust was het alles Boxtel wat de klok sloeg en na pl.m. 10 minuten spelen werd de stand 3—2. Een snelle uitval van TOP maakte er echter 4—2 van. Maar Boxtel kwam weer terug en met hard werken werd de stand op 4—4 gebracht. Hiermede kwam het einde.. In de verlenging — die toen volgde — was Boxtel steeds in de aanval maar doelpunten kwamen er geen. Eerst in de 2e verlenging wist de rechtsbuiten handig van een misverstand in de TOP achterhoede te profiteren en op beheerste wijze het winnnende doelpunt te scoren. Direct hierna stormden de enthousiaste supporters het veld op om de kampioenen geluk te wensen met dit mooie maar ook ten volle verdiende succes.

—o—

Zondag 4 mei nam Boxtel deel aan een toernooi bij Maurits. Het B-elftal wist in dit tournoei (met sterke bezetting) de 3e prijs te behalen.

Programma voor a.s. zaterdag:

Boxtel 8—BVV 13	half 4
Rhode 8—Boxtel 9	half 4
Vertrek per fiets om half 3 vanaf Jeugdhuis).	
Boxtel 10—Irene 3	half 3

Uitslagen van j.l. zaterdag:

Boxtel 5—Top 6 (Boxtel 5 kampioen klasse A)	5—4
Boxtel 6—SCMH 4	5—2
Boxtel 7—Avanti 7	0—2
TGG 6—Boxtel 8	2—8
Schijndel 9—Boxtel 10	1—2
Irene 3—Boxtel 9	0—2

Toernooi om de Pastoor v. Besouw wisselbeker

Dit wordt gehouden op 15 mei a.s. (Hemelvaartsdag). De deelnemende clubs zijn: Concordia; PSV, Maurits, Boxtel. Alle met hun sterkste A-elftallen.

Aanvang 12 uur. De finale begint om 15 uur. Toegang vrij.

Voor de opstellingen en verdere gegevens zie de programma's

Training junioren

Maandag 12 mei a.s.

Irene (Gemonde).

J.l. zondag had Irene weer een goede dag. De Gemondenaren wonnen n.l. zelf met 2—1 van SCI, terwijl de grote concurrent Avesteyn in Schijndel met 2—1 een verrassende nederlaag leed. Daardoor staat Irene nu 2 punten voor op Boskant en 3 op Avesteyn.

Wat de wedstrijd van j.l. zondag betreft, het volgende: Irene ging meteen tot 'n fel offensief over, hetgeen niet zonder resultaat bleef, want na 12 minuten spelen kon W. Hellings reeds de score openen. Tot de rust bleef deze 1—0 stand ongewijzigd. Ongevaar 10 minuten na de rust schoot v. Nistelrooy het tweede doelpunt bij SCI in de touwen. Toen kwam SCI hevig opzetten en slaagde erin de achterstand te verkleinen 2—1. Verder liet Irene het niet komen.

Irene-supporters! A.s. zondag vindt de belangrijke wedstrijd tegen Avesteyn plaats. Daar deze ploeg uit Dinther j.l. zondag heeft verloren zijn de kampioenskansen van Irene niet weinig gestegen. Moge het 1e elftal in de zo belangrijke slotfaze van de competitie op de steun van een grote schare supporters kunnen rekenen. Men kan zich voor een plaats in de bus opgeven tot vrijdagavond bij A. v. d. Langenberg tegen betaling van *f* 1,—. Vertrek kwart voor 2. Aanvang 2 uur.

De Globetrotters.

J.l. zondag trok deze vereniging er op uit met vier nieuwe vlaggen om te gaan wandelen in de mooie omgeving van Oss, waar men heerlijk heeft genoten van de prachtige natuur en het ideale wandelweer. Allen keerden dan ook voldaan huiswaarts.

A.s. zondag 11 Mei gaat men dan wederom op pad met de seniorengroep en wel ter bedevaart naar de Zoete Moeder van 's Bosch, daartoe komen de deelnemers dan bij elkaar bij de brandweerkazerne 's morgens om 4 uur. Het bestuur rekent er op dat alle senioren present zullen zijn.

Zaterdag 17 mei a.s. gaan we dan weer deelnemen aan de Prinses Irene-mars te 's Bosch, hierop komen we volgende week nog nader terug.

Trainen a.s. week:
Maandag: Senioren om 7.30 uur.
Donderdag: Aspiranten 16.45 uur.
Zaterdag: Junioren 15.00 uur.

Advance-nieuws.

Na het beëindigen van de competitie, waarbij het eerste herenteam de vierde plaats innam, het tweede team de vijfde en het derde (dat bestond uit beginnelingen) toch nog de 7e plaats opeiste, is Advance niet op zomerreces gegaan!

De komende maanden zullen nl. benut worden voor een intensieve training om het komende seizoen nog succesvoller te maken, zodat men bij de viering van het 20jarig bestaan minstens een kampioen telt in de vereniging. De mogelijkheden hiervoor zijn zeker aanwezig, mits de spelers zich goed oefenen.

Door de aanwinst van de nieuwe tafel (Cor du Buy) kunnen de leden nu ook méér en béter trainen.

Het programma voor de zomer, vriendschappelijke wedstrijden, toernooideelname en onderlinge competitie, is nog niet definitief vastgesteld.

Door de snelle groei van de vereniging zal waarschijnlijk reeds voor het begin van het nieuwe seizoen nog een tafel aangeschaft worden. Verwacht wordt dat zich tegen die tijd het vijftigste lid zal melden!

Trainingsavond: woensdag van 7—11 uur in de gymnastiekzaal van de Eerw. fraters van Huize de la Salle.

Geef bij verhuizing uw nieuwe adres op
aan onze administratie
Molenstraat 19

11 mei moederdag
speciaal voor deze dag

naadloze kousen
uitsluitend eerste keus
„de grote zomermode 1958"
met versterkte voet,
mooie zomertinten en
speciale modekleuren als
olive-perlgrau en korinth

normale prijs fl. ~~4.95~~
als speciale moederdag-reclame
t/m zaterdag 10 mei
per paar
fl. **3.95**

Van Hout Ververqaard
VOOR KWALITEIT VERMAARD
MOLENSTRAAT 1 - BOXTEL - TEL. 319

moederdag

De Bijenkorf heeft het!
Fa. A. van KOL

PERCULATOR
Onmisbaar voor MOEDER
f 4,75

JAMPOT ★
Reuze leuk slechts
f 1,25

FLUITKETEL
Practisch cadeau **f 2,10**

SUIKERAUTOMAAT
Zéér handig
f 2,—

FRITUUR PAN
f 4,95

BLOEMENVAAS
Met gouden bloemmotief
f 0,70

Prachtig **geslepen** bloemenvaas voor **f 1,10**
Verkoop van deze vaas **alléén zaterdagmiddag van 1 tot 9 uur n.m.**

Koopt nu uw kolen!
De verlaagde prijzen zijn bekend
Vraagt inlichtingen bij uw leverancier.
De Gez. Boxtelse Kolenhandelaren.

Moederdag
In leuke geschenken zoals bijv.
Eau de Cologne,
Parfum
Make=up tasjes,
Toiletzepen
Crême Puff met gratis lippenstiften enz. enz.
slaagt U tot volle tevredenheid bij
M. OLIEMEULEN
D.A. DROGISTERIJ
Rechterstraat 37 v. Merheimstraat 9

PUBLICATIE SETTER SET DEPARTMENT. VEENENDAAL.

Setter Set
dát zijn pas nylons.
Als u moeder de fijnste nylons geven wilt die in West-Europa worden gemaakt, vraag dan naar Setter Set Cirette. 75 gg.
Prijs **4.50**

P. MELIS-GRILIS
KOUSEN — SOKKEN — KOUSENREPARATIE
Kruisstraat 1 Tel. 863

Van voordeel gesproken
vrijdag en zaterdag:

VERSE WORST (puur varkensvlees)	1.40 per 500 gr. / 2.75 per kg
RUNDVLEES	vanaf 2.48 per 500 gr.
SCHENKEL	2.25 „
KINNEBAK	1.25 per kg

Ons Gildepakket:
150 gr. van onze bekende SAUCIJS **83 ct**
A.s. dinsdag en woensdag
VERSE WORST . . **1.40** per 500 gr. **2.75** per kg
150 gr. GEKOOKTE HAM voor . . . . . **83 ct**
JAN POOS Fellenoord 2 Telefoon 372

Voor de **Eerste H. Communie**
diverse aardige geschenken in Goud, Zilver, Pleet,
Rozenkransen in Zilver en Alpaca
Horloger Opticiën Juwelier
F. P. van Langen
Stationstraat 62

N.V. ELECTROLUX
Wereldbekend Wereldberoemd
Koelkasten - Stofzuigers - Industriestofzuigers
Electr. vloerwrijvers - Keukenassistenten
Vert. H. DE LANGE, Bosscheweg 21
BOXTEL Tel. 418
Demonstraties **geheel vrijblijvend**
bij U aan huis op verzoek.

f 1.000.000.- extra bij VéGé in 1958 door extra aanbiedingen!

Alleen al deze 2 aanbiedingen geven de huisvrouw deze week **38** cent voordeel éxtra!

Een grote VéGé-ontbijtkoek

van ~~52~~ voor slechts **39** ct. met bovendien 8 geldzegels, bij aankoop van **250 gram VéGé-koffie**

GRATIS Tumbler Hollandse **VéGé-mosterd** winkelwaarde **25** cent

bij elke pot VéGé-uitjes of VéGé-augurken (zuur of zoetzuur) à 95 cent met 19 geldzegels

10% **VéGé** 10%

Nu extra voordeel dank zij de Europese VéGé Unie. Er zijn ook VéGé-winkels in België, Frankrijk, Duitsland, Saargebied, Luxemburg, Zwitserland

èn in miljoen extra! Dàt koopt lekker op!

Alles weten we nog niet

over de **BRUEGELIAANSE KERMIS!**

Volgende week meer . . . . .

Met Pinksteren alles!!

Het ideale geschenk voor Moederdag

★

Een goed sieraad in goud, zilver of doublee

★

Een betrouwbaar Zwitsers Dameshorloge

★

Een elegant geschenk in zilver of Keltum-Pleet

Fa. A. VAN VLERKEN

Juwelier
Horloger

★

Kruisstraat 10
Boxtel

COMMUNIE

- Beeldjes
- Schilderijtjes
- Dejeuners
- Kop met schotel
- Rozenkransen
- Kruisjes
- Medailles
- Lepeltjes
- Kerkboekjes
- Tasjes

U slaagt zeker in

HET HUIS VAN DE 1001 GESCHENKEN

C.L.M. STEINMANN

RECHTERSTRAAT 6 - BOXTEL

Als U nu een costuum koopt

moet U het morgen, de volgende week en het volgend jaar nog met plezier dragen.

Daarom moet U kleur en dessin met overleg kiezen en moet U op kwaliteit kunnen rekenen. Bij de samenstelling van onze collectie is daarvan uitgegaan.

Een costuum dat U bij v. d. Schoot koopt zal daarom altijd naar uw en uw vrouw's zin zitten.

POPULAIRE KLASSE v.a. **85.50**
EXCELLENT KLASSE v.a. **105.–**
SUPER KLASSE v.a. **125.–**

Wilt U vlot en sportief gekleed gaan, neem dan 'n sportcombinatie

Sportcolberts
nieuwe dessins v.a. **32.75**

Pantalons
in Spun, Rayon, Kamgaren, en Terlenka v.a. **24.75**

Doet Uw voordeel en koopt in de grootste speciaalzaak van Boxtel

Bern. v. d. Schoot

KRUISSTRAAT, BOXTEL

Walette

WALETTE gaine van tweezijdig rekbaar tule-elastiek (soepel!). Het gevoerd satijnen voorpand heeft 2 baleintjes tegen omkrullen. 14.95

PLISETTA beha met blijvend plissé. Poplin elastieken inzetsels tussen de voorgevormde cups. Met haak-in schouderband, A en B cup 7.50

Corsetten- en Lingeriehuis **Rialti**

Rechterstraat 14 • Boxtel

Walette passen is pasvorm kiezen!

Adverteren doet verkopen

Theater „De Ark" Boxtel

zaterdag, 10 mei 8 uur
zondag, 11 mei 6 en 8.30 uur

Schwarzwaldmelodie

met Claus Biedersteadt, Gardy Granass Carla Hagen, Willy Fritsch en de drie meesterclowns Walter Giller, Hans Richter en Kurt Reimann.

Verrukkelijke melodieën . . . . . een kleurenfilm als een zonnige vakantiereis naar een heerlijk landschap en vrolijke mensen.

Alle leeftijden.

donderdag, Hemelvaartsdag 6 en 8.30 uur

Zoek het maar uit

NORMAN WISDOM in zijn nieuwste film

Deze beroemde filmkomiek bespeelt alle registers van de humor zo meesterlijk, dat U zich kostelijk zult vermaken.

Norman Wisdom redt zich uit onmogelijke situaties.

Alle leeftijden.

Plaatsbespreken: Aan de kassa zaterdag v.a. 6.30 u. zondag vanaf 5 uur. Tel. 503

Voor Moederdag

No Iron Damesblouses . .	vanaf **f 5.95**
Nylons	**f 1.95**
Verpleegstersschorten . .	vanaf **f 2.95**

ALS EXTRA RECLAME:

bij aankoop voor f 2.50 **een zakdoek cadeau**
bij aankoop voor f 7.50 **een theedoek cadeau**

KLEIN MAAR DAPPER

Rechterstraat 67

Hout - Board - Palen

Regelmatig te koop tegen uiterst billijke prijzen.

★ **Geriefhout:** w.o. planken, opleggers, ribben, latten, stroken enz.
★ **Palen:** waspalen, afrasterpalen enz.
★ **Board:** in diverse lengten.
★ **Betonramen** in 4 verschillende modellen.

A. HOEVENAARS

Ridder v. Cuijkstraat 58, Boxtel.

Een extra stukje vlees „Met Moederdag"

Vaders; geef moeder eens 'n heerlijk stukje **extra vlees** en U zult zien hoe haar **vreugde** en **gezelligheid** vergroot wordt. **Moeder** zal stralen van geluk, want nu kan zij 't hele gezin verwennen met vlees van

„De Kwaliteits-slagers"

Vrijdag en zaterdag

500 gr. heerlijk gekruide Varkensvlees **f 2.58**
500 gr. prima Runderpoulet . . . **f 1.60**

Ons Kwaliteits-Lunchpakket

Deze week weer **250 gr.** voor **f 1.–** | 100 gr. gekookte Ham, 150 gr. Boterhamworst voor **Een Gulden** | **Dagaanbieding Extra voordeel**

Dinsdag 13 mei: 500 gram Speklappen voor **f 1.20**
Woensdag 14 mei: 500 gram Verse Worst slechts **f 1.75**

Als extra de gehele week:
500 gr. verse Kinnebak voor **f 0.70**

Verse Kluiven

nog steeds voor **90 cent** per **kilo**

Hoe 't ook zij! Vlees hoort erbij!
Goed en toch niet duur.

Koopt bij de „Kwaliteits-slagers"

Van Nistelrooij	Raaijmakers	Schuurmans
Th. Eltink	De Windt	Van Meersbergen
N.C.B.-Winkel	Aug. v. Breugel	Van Griensven

v.H.v. weekend-koopje

„sneldrogers" grote maat theedoek in moderne frisse kleuren

normale prijs . . . . 6 stuks à f **1.49** = f **8.94**

alléén vrijdag 9 mei
en zaterdag 10 mei
6 stuks

f 7.60

Van Hout Verfvergaard
VOOR KWALITEIT VERMAARD

MOLENSTRAAT 1 - BOXTEL - TEL. 319

No. 702 9 MEI 1958

Brabants Centrum

Parochie-Agenda

Feestdag van de H.H. Philippus en Jacobus, Apostelen.

Parochie St. Petrus, Boxtel.

5e zondag na Pasen. 11 mei 1958.

ZONDAG: De HH. Missen zijn om half 7, kwart voor 8, 9 uur en om half 11 de Hoogmis. HALF 7 gel. H. Mis voor de overl. ouders v. Rumund-Ketelaars; KWART VOOR 8 gel. H. Mis voor Johannes v. d. Bruggen vw. zijn echtgenote; Maria-altaar gel. H. Mis v. Johanna Wilhelmina de Koning-v. Kerkoerle; H. Hart-altaar gel. H. Mis voor Walthera v. Doorn-v. Esch vw. de kinderen v. Doorn en v. Uitert; H. Bloedkapel gel. H. Mis voor Johanna v. Aarle-Schipper; 9 UUR gel. H. Mis voor Johanna Maria v. Geel-de Koning; Maria-altaar gel. H. Mis voor Fons v. Heesch en Elisabeth v. Heesch-v. d. Bosch; H. Hart-altaar gel. H. Mis voor Franciscus Pijnenburg vw. de R.K. Bouwvakarbeidersbond „St. Jozef", afd. Boxtel; HALF 11 Hoogmis als gez. H. Mis voor het geestelijk en tijdelijk welzijn van onze parochie en van onze parochianen. In de Hoogmis: **volkszang: Missa I en Credo III.**

COLLECTE: Vandaag is de eerste collecte voor het cadeau, dat aan Mgr. W. Bekkers ter gelegenheid van zijn 25-jarig priesterfeest zal worden aangeboden. Wij verwachten van onze gelovigen een grote bijdrage, omdat daardoor tevens wordt voorzien in de grote nood aan kerken

LOF. Vandaag (zondag) is het om 7 uur Lof met rozenhoedje; na het Lof lied no. 56. A.s. donderdag is het Lof niet om 7 uur, maar om 3 uur vw. eerste H. Communie. De overige dagen van deze week is het 's avonds om 7 uur Lof met rozenhoedje vw. de meimaand.

Vrijdag en zaterdag wordt onder het Lof het Veni Creator gezongen vw. de Pinksternoveen.

KRUISDAGEN. Maandag, dinsdag en woensdag vieren we de Kruisdagen. De bidprocessie, waaronder de Litanie van Alle Heiligen wordt gezongen, begint **om half 7.** Daarna volgt **om** pl.m. **7 uur** de H. Mis.

FEEST VAN 'S HEREN HEMELVAART
EERSTE H. COMMUNIE.

Donderdag is het 't Feest van 's Heren Hemelvaart, een verplichte feestdag, te vieren als zondag. De H.H. Missen zijn dan om half 7, kwart voor 8, 9 uur en om half 11 de hoogmis.

Op de Feestdag van 's Heren Hemelvaart zullen de kinderen hun eerste H. Communie doen onder de H. Mis van kwart voor 8. Daarom worden de gelovigen verzocht onder deze H. Mis (en ook onder het lof van 3 uur) de plaatsen in het priesterkoor vrij te laten voor de communicantjes en de bruidjes.

Vóór de H. Mis van kwart voor 8 wordt **geen** H. Communie uitgereikt. De gelovigen kunnen na de H. Communie van de kinderen en de bruidjes communiceren aan de twee zij-communiebanken.

De ouders van de communicantjes worden verzocht er voor te zorgen, dat de kinderen 's morgens uiterlijk 5 vóór half 8 aan de rijpoort van de school op Duinendaal zijn.

Na de H. Mis kunnen zij de kinderen weer afhalen aan de rijpoort, dus niet in het kerkportaal.

's Middags moeten de kinderen **om kwart vóór 3** weer aan de rijpoort zijn voor het lof; na het lof kan men de kinderen vanuit het kerkportaal weer meenemen naar huis.

Rozenkransen en medailles, die gewijd moeten worden, kunnen de kinderen de eerstvolgende godsdienstles mee naar school brengen.

PINKSTERNOVEEN. A.s. vrijdag begint de noveen voor Pinksteren. Onder het lof van 7 uur wordt het Veni Creator gezongen. Aan het houden van deze noveen heeft de Paus een aflaat verbonden van 7 jaar en zevenmaal 40 dagen voor elke dag van de noveen. Een volle aflaat op één der dagen van de noveen, op Pinksterdag zelf of op een dag onder het octaaf, als men te biechten en te communie gaat en bidt tot intentie van Z. H. de Paus.

MAANDAG: Om HALF 7 **processie met Litanie van Alle Heiligen.** Om pl.m. 7 UUR gef. gez. jrgt. voor Anna Maria v. Lieshout; Maria-altaar gel. mndst. voor Johanna v. Aarle-Schipper; H. Hart-altaar gel. H. Mis voor Johannes Meulendijk v.w. de Verzekeringsunie Utrecht; HALF 8 gel. jrgt. voor Trees Dorenbosch-Meijer; Maria-altaar gel. mndst. voor Jan Hendrik Hubertus Hacken; H. Hart-altaar gel. mndst. voor Walthera v. Doorn-v. Esch; HALF 9 gel. H. Mis voor Henriëtte Vermeer-v. Son te Eindhoven overl.; Maria-altaar gel. H. Mis voor Adriana de Jong-v. Uden.

DINSDAG: om HALF 7 **processie met Litanie van Alle Heiligen.** Om pl.m. 7 UUR gef. gez. jrgt. voor Jacobus Adrianus Dolmans; Maria-altaar gel. H. Mis voor overl. fam. v. d. Steen-Schevers; H. Hart-altaar gel. H. Mis voor Johannes Meulendijk v.w. de Verzekeringsunie Utrecht; HALF 8 gel. jrgt. voor Josephina Anna Maria v. d. Brandt-v. Oerle; Maria-altaar gel. mndst. voor Cornelis Leijten; H. Hart-altaar gel. H. Mis voor August Adam v.w. kinderen en kleinkinderen uit Californië. HALF 9 gez. mndst. voor Antoinetta v. Dongen-Pierrot; Maria-altaar gel. jrgt. voor Hendrikus v. d. Pasch; HALF 10 gez. Huwelijksmis.

WOENSDAG: om half 7 **processie met Litanie van Alle Heiligen.** Om pl.m. 7 UUR gef. gez. H. Mis voor Hendrica v. Laarhoven; Maria-altaar gel. H. Mis voor Johannes Meulendijk v.w. de Verzekeringsunie Utrecht; HALF 8 gel. H. Mis voor Henriëtte Vekemans v. Lieshout; Maria-altaar gel. H. Mis voor Petrus Antonius Josephus v. Lieshout v.w. zijn verjaardag; H. Hart-altaar gel. mndst. voor Hendrica de Laat; HALF 9 gel. jrgt. voor Andreas v. Abeelen; Maria-altaar gel. mndst. voor Antonia Robben-v. d. Steen; H. Hart-altaar gel. mndst. voor Henricus v. d. Oetelaar; 10 UUR gez. Huwelijksmis met assistentie.

DONDERDAG: FEESTDAG VAN 's HEREN HEMELVAART. De H.H. Missen zijn om half 7, kwart voor 8, 9 uur en om half 11 de hoogmis. HALF 7 gel. H. Mis voor Theodora Verhoeven-Timmermans; KWART VOOR 8 gel. H. Mis voor het geestelijk en tijdelijk welzijn van onze parochie en van onze parochianen; Maria-altaar gel. jrgt. voor Johanna Grillis-Schoormans; H. Hart-altaar gel. H. Mis voor Petrus Heerkens; H. Bloed-kapel gel. H. Mis voor de overl. moeders v. d. Heijden en van Nieuwburg; 9 UUR gel. H. Mis voor Josina Maria Troeijen-v. d. Ven; Maria-altaar gel. H. Mis voor Gerardus v. Dun v.w. de R.K. Bouwvakarbeidersbond „St. Jozef", afd. Boxtel; H. Hart-altaar gel. H. Mis voor Johannes Dankers en Adriana v. Erp; HALF 11 hoogmis als gez. mndst. voor Petrus Mertens. Hedenmiddag om 3 uur lof met plechtige kinderzegen.

VRIJDAG: KWART VOOR 7 gez. mndst. voor Johanna de Greeff-v. Exsel; Maria-altaar gel. H. Mis voor Johannes Meulendijk v.w. de Verzekeringsunie Utrecht; HALF 8 gel. H. Mis voor Marinus v. Diessen en Cornelia Smulders; Maria-altaar gel. mndst. voor Johanna Maria v. Griensven; H. Hart-altaar gel. mndst. voor Antoinetta v. Dongen-Pierrot; HALF 9 gel. H. Mis voor Antonius Alexander Ebeling; Maria-altaar gel. mndst. voor Petrus Mertens; H. Hart-altaar gel. H. Mis voor Johannes v. d. Bruggen v.w. een vriend.

ZATERDAG: KWART VOOR 7 gez. mndst. voor Hendrica Schrader-Kappel; Maria-altaar gef. gel. jrgt. voor Theodorus v. d. Sande; H. Hart-altaar gel. H. Mis voor Johannes Meulendijk v.w. de Verzekeringsunie Utrecht; HALF 8 gel. H. Mis voor Willibrord Grilis; Maria-altaar gel. mndst. voor Marinus v. d. Bosch; H. Hart-altaar gel. H. Mis voor Agust Adam v.w. kleinzoon uit Australië; HALF 9 gez. mndst. voor Marinus v. d. Weide; Maria-altaar gel. H. Mis voor Elisabeth v. Cuijk-v. d. Meerakker; HALF 10 gez. Huwelijksmis.

Zijn voornemens een christelijk huwelijk aan te gaan volgens het gebruik van onze heilige Moeder de Kerk:

Petrus Johannes Antonius van den Brekel en Maria Wilhelmina Eltink, beide uit deze parochie; Henricus Petrus Antonius Adriana Merkx, uit de parochie van het H. Hart en Hendrika Johanna van de Linden, uit deze parochie; Joannes Stephanus Fijneman, uit deze par. en Johanna Henrica Gerarda Deters uit Gennep. Dit is van hen de eerste afkondiging.

Albertus van Stekelenburg, uit deze parochie en Maria van den Heuvel, uit de parochie van het H. Hart; Hendricus Adrianus Petrus de Rooij, uit Liempde en Johanna Adriana Maria Troeyen uit deze parochie; Waltherus Albertus de Ruyter, uit Eindhoven en Josephina Maria van Niekerk, uit deze parochie (derde 15 mei). Dit is van hen de tweede afkondiging.

Petrus Johannes Raaijmakers, uit deze parochie en Maria Johanna Koenen, uit Utrecht (H. Joseph); Christiaan Gerardus van der Steen en Gijsberdina Gerarde Schevers, beide uit deze parochie; Wilhelmus Vosmeer uit de parochie van St. Jacob te 's Bosch en Johanna Gertruda van de Langenberg uit deze parochie; Joannes Eimbertus Dankers uit deze parochie en Maria van Wanrooij uit Schijndel (Bosscheweg); Joannes Cornelis Maria Timmersmans, uit deze parochie en Christina Barbara Adriana Peijnenburg, uit Esch. Dit is van hen de derde afkondiging.

Parochie H. Hart, Boxtel.

5e zondag na Pasen. 11 mei 1958.

Onder de H. Mis van acht uur doen de meisjes, die daartoe zijn voorbereid hun Eerste H. Communie. Men wordt vriendelijk verzocht de stoelen en banken, die gereserveerd zijn voor de communicanten, de bruidjes en de ouders, daarvoor vrij te laten en hierbij de aanwijzingen van de orde-commissarissen te volgen.

Na de middag is het om drie uur Lof met zegen voor de kinderen van de Eerste H. Communie. Des avonds is het om zeven uur Lof met rozenhoedje voor de vervolgde kerk en voor het behoud van de vrede.

Verder is het deze week elke avond om half acht Lof vanwege de meimaand.

MAANDAG, DINSDAG en WOENSDAG zijn het de KRUISDAGEN. Na de HH. Missen zal de litanie van Allerheiligen worden gebeden voor het behoud van de vruchten der aarde. De H. Communie zal op deze dagen na de Consecratie worden uitgereikt.

Woensdag is er gelegenheid om te biechten des morgens tijdens de HH. Diensten en des avonds van zes tot acht uur, ook in de Burchtkapel.

DONDERDAG — Hoogfeest van 's-Heren Hemelvaart, verplicht te vieren als zondag. De HH. Missen in de kerk en in de Burcht zijn zoals op zondag.

Onder de H. Mis van acht uur in de kerk doen de jongens, die daartoe zijn voorbereid, hun Eerste H. Communie.

Wat betreft het vrijhouden van de plaatsen is dezelfde regeling van kracht als bij de meisjes.

Na de middag is het om drie uur Lof met zegen voor de kinderen van de Eerste H. Communie. Des avonds is het om zeven uur Lof met rozenhoedje vw. de meimaand.

VRIJDAG begint de noveen voor Pinksteren. Gedurende deze noveen zal in het Lof het „Veni Creator" worden gezongen en het gebed van de Pinksternoveen gebeden.

In de komende week zal de huis aan huis collecte voor de St. Vincentius-vereniging plaats vinden.

ZONDAG: In de kerk: kwart voor 7 l.d. voor Marinus Heesters-Hoevenaars vw. de buurt; 8 uur l.d. voor het geestelijk en tijdelijk welzijn der parochianen; zijaltaar l.d. voor overl. zoon (J. Ekel); kwart over 9 l.d. voor overleden ouders (Voermans); half 11 HOOGMIS gez. d. voor overl. vader vw. zijn verjaardag (Fr. v. d. Brand).

In de Burcht (Z.E. P. Kohlman): half 8 l.d. voor Anna v. Schijndel-Koolen vw. wegpersoneel N.S.; kwart voor 9 l.d. voor overl. moeder (Brekelmans); 10 uur l.d. voor overl. moeder (A. v. Schijndel-Ulijn); 11 uur l.d. voor overl. grootmoeder vw. kleinkind (J. Teulings-de Vries).

MAANDAG: 7 uur l. mndst. voor Jordina Schellekens-v. Hooff; zijaltaar l.d. voor Theodora v. Kollenburg vw. haar broers en zusters; kw. voor 8 l.d. voor Petrus v. Oosterhout; half 9 l.d. voor Petrus Smetsers, Antonia v. Overdijk z.e. en Maria de dochter.

In de Burcht: half acht l. mndst. voor Gerardus v. Hooff.

DINSDAG: 7 uur l. mndst. voor Johanna v. Erp-v. d. Loo; zijaltaar l.d. v. Christina Baaijens-v. d. Akker; kw. voor 8 l. mndst. voor Theodora v. Meersbergen-v. d. Schoot; half 9 l.d. voor Johanna v. Erp-v. d. Loo; half 10 gez. Huwelijksmis.

In de Burcht: half 8 l.d. voor Martina v. Meurs-v. d. Besselaar.

WOENSDAG: 7 uur l.d. bij gel. van 82e verjaardag vw. de kinderen; zijaltaar l.d. voor Henricus v. Liempd; kw. voor 8 l.j. voor Helena v. d. Voort-v. Gerwen; half 9 l.d. tot bijz. intentie uit dankbaarheid.

In de Burcht: half 8 l. mndst. voor Wilhelmus v. d. Ven-v. d. Boogaard.

DONDERDAG — FEEST VAN 's HEREN HEMELVAART: In de kerk: kwart voor 7 l.d. voor Arnoldus v. Dijk vw. de buurt; 8 uur l.d. voor het geestelijk en tijdelijk welzijn der parochianen; kwart over 9 l.j. voor overl. echtgenoot en vader (Martinus Leermakers); half 11 HOOGMIS voor overledene (Frans Pijnenburg).

In de Burcht: half 8 l.d. voor Gerarda Vlaminkcx-Belt vw. de buurt; kwart v. 9 l.d. voor overl. vader (G. v. Hooff); 10 uur l.d. voor Anna v. Schijndel-Koolen vw. de buurt; 11 uur l.d. voor Andreas v. Etten-Nouwens vw. de buurt.

VRIJDAG: 7 uur pl. gez. jrgt. voor Jan Baaijens; zijaltaar l.d. voor Francisca v. Hal-v. Krieken vw. St. Elisabethver.; kw. voor 8 l.d. voor Eerw. Frater Everardus v. Oerle; NEGEN UUR l.d. voor overl. fam. Spierings-v. Beers en Winkens-v. d. Langenberg.

In de Burcht: half 8 l. mndst. voor Maria Matthijssen.

ZATERDAG: 7 uur l.d. voor Gerardus v. Beljouw te Oirschot overl.; zijaltaar l.d. voor Marinus en Frans van Breugel; kw. voor 8 l. mndst. voor Wilhelmina v. d. Sande; half 9 l.d. voor Franciscus v. Langen; half 10 pl. gez. d. uit dankbaarheid; half 11 pl. gez. d. uit dankbaarheid.

In de Burcht: half 8 l.j. voor Paulina Willems-v. d. Ven.

Parochie H. Lambertus, Gemonde

5e zondag na Pasen. 11 mei 1958.

Zaterdag 10 mei: Biechthoren als gewoon, niet door de Pastoor, maar door Pater Ferdinand.

ZONDAG: Feestdag en H. Mis van de Apostelen Philippus en Jacobus. (voorheen 1 mei).

HH. Missen: 7 uur mndst. voor Michiel Jan Klomp; half 9 voor de parochianen; 10 uur mndst. voor de Wed. Francina v. d. Eerden-Rozendaal; 10.50 uur mndst. voor Hendricus de Laat.

Hoogmis met algemene deelname der gelovigen in Volkszang en algemene H. Communie (niet eten na half 9).

Om 7 uur in de avond Rozenhoedje met Maria-liederen, daarna Uitstelling en zegen met het Allerheiligste.

MAANDAG: mndst. voor Matthijs Verhagen.

DINSDAG: H. Servatius: mndst. v. Antonius Adrianus v. Mensvoort.

WOENSDAG: Vigilie van Hemelvaart. (geen Vastendag): mndst. voor de Wed. Cornelia Bressers-v. d. Boom.

Maandag, dinsdag en woensdag zijn de Kruisdagen, het zijn oude biddagen, waarin wij God smeken de straffen af te keren en Gods zegen afbidden voor de vruchten der aarde en de groei van het gewas.

Deze 3 dagen wordt 's avonds te half 8 tot die intentie het Rozenhoedje gebeden en de Litanie van Alle Heiligen.

De groei der aardvruchten is een Boerenbelang; daarom verwacht ik onze boeren en tuinders in deze oefeningen.

DONDERDAG: Hoogfeest van de Hemelvaart des Heren. 40 dagen na Pasen is Jezus, de Heer, uit eigen macht opgestegen naar Zijn Vader en zetelt aan Zijn rechterhand, en als Hoofd voert Hij tot aan de jongste dag, ons ten Hemel. Vanuit de Hemel zendt Hij ons de H. Geest, en spreekt Hij voor ons ten beste. Hij is en blijft onze Middelaar bij God.

HH. Missen: 7 uur voor overleden familie; half 9 voor bijzondere intentie.

Dit is de H. Mis, waaraan 34 kinderen voor het eerst zullen deelnemen door de H. Communie. Eerste Communicanten H. Mis.

De kinderen komen bijeen in de Meisjesschool en doen van daaruit hun plechtige intrede in de kerk.

Bij de Offerande brengen bij hun Offergave, het brood, dat zij in de H. Communie terug ontvangen als de Offerspijze van de Offermaaltijd.

De Ouders nemen allen plaats vooraan in de kerk op de voor hen gereserveerde plaatsen. Ook zij gaan, na hun kinderen, allen de H. Communie ontvangen.

Daarna de aanwezigen.

In de namiddag komen de kinderen terug te 3 uur, om Jezus te vergezellen in een Eucharistische optocht door de kerk, en de Scapulieren te worden opgelegd.

Om 10 uur mndst. voor Wilhelmus de Laat-v. d. Oetelaar; 10.50 uur plechtige Hoogmis ter ere van Christus' Hemelvaart, voor de parochianen, met H. Communie.

VRIJDAG: H. Ubaldus: 7 uur mndst. v. Marinus v. d. Heuvel; half 8 mndst. voor Antonetta v. d. Langenberg.

ZATERDAG: H. Paschalis: 7 uur mndst. voor Maria v. Ekart; half 8 mndst. voor Martina v. dé Breugel-Wijdeven.

MEDEDELINGEN.

1. Collecte voor de kerk en actie Kerkenbouw in het Bisdom Den Bosch.
2. Gezamenlijke kindermis is alleen: dinsdag.
3. Schoonmaak der kerk bevelen wij aan: Mien Groenendaal en Jo Olieslagers.
4. In ons Bisdom is een actie gaande om Mgr. Bekkers finantieel te helpen bij de bouw van 35 kerken, die in de eerstkomende 4 jaren moeten gebouwd worden. Door enkele acties hebben wij in onze parochie 400 gld. bijeen.

In opdracht van de Bisschop houden wij nu nog een grote collecte in de kerk op deze zondag 11 mei.

Moge het verzoek van de Bisschop voor U een aanleiding zijn de Kerkenbouw-actie te steunen door een bijzondere bijdrage.

5. HH. Missen in Klooster: maandag: Michiel Jan Klomp uit dankbaarheid; dinsdag, woensdag en vrijdag: voor Marinus v. d. Heuvel, v. d. fam. Smits-Voets, v. d. kleinkinderen; v. d. fam. Klomp en kinderen; zaterdag: voor Wilhelmus de Laat, v.d. fam. v. Eindhoven.
6. Zaterdagmiddag te 4 uur toneel voor de kinderen.

Zaterdagavond te 8 uur oudersavond voor de ouders van Jongens- en Meisjesverenigingen.

Parochie H. Theresia, Boxtel.

5e zondag na Pasen. 11 mei 1958.

ZONDAG: 7 uur H. Mis voor Theodora van Ingen-van Rijzewijk; om half 9 H. Mis voor het welzijn van de parochie: onder deze H. Mis doen 13 jongens en 8 meisjes hun **Eerste H. Communie**; om 10 uur de Hoogmis voor Maria v. d. Pas-v. d. Ven.

Om half 3 het Lof.

Maandag, dinsdag en **woensdag** zijn het **de Kruisdagen**: dan zal na de gez. H. Mis van 7 uur processie gehouden worden, waarbij de litanie van Alle Heiligen wordt gezongen. Onmiddellijk na de processie volgt een tweede H. Mis.

MAANDAG: 7 uur voor de vruchten der aarde (Kinderbos en de Vorst); kw. voor 8 de wekelijkse H. Mis voor Adrianus van Esch.

DINSDAG: 7 uur voor de vruchten der aarde (Mijlstraat en Koevoort); kw. voor 8 de wekelijkse H. Mis voor Gerarda Schelkens-Schalkx.

WOENSDAG: 7 uur voor de vruchten der aarde (Boseind en Kerkeind); kw. voor 8 H. Mis voor Adrianus v. d. Breekel.

DONDERDAG 15 mei: **Hemelvaartsdag**: om 7 uur H. Mis voor Petronella Oomen-Broers vw. de Broederschap van „Heil der Zielen" te Lourdes; om half 9 H. Mis voor Antoon van Kuringe en Johanna van der Heijden de hsvr.; om 10 uur de Hoogmis als gez. H. Mis voor Adrianus van Beers.

VRIJDAG: om kwart voor 8 mndst. voor Cornelis van Beers.

ZATERDAG: om kwart voor 8 jrgt. voor Henricus van de Loo (O.).

Gelegenheid tot biechten:

Dageliiks voor de HH. Missen.

Zaterdag vanwege de Eerste H. Communie, des morgens van 9 tot 10 uur, en des middags van 3 tot 4 en van 7 tot 8 uur.

Daags voor Hemelvaart en zaterdag 17 mei des avonds van 7 tot 8 uur.

Huwelijksaankondiging:

Wilhelmus Jozephus Mestrom van de parochie van het H. Hart en Hendrica Maria Theresia van de Laak van deze parochie. 2e Roep.

Parochie St. Jan's Onthoofding, Liempde.

5e zondag na Pasen. 11 mei 1958.

ZONDAG: half 7 l.j. voor Cornelis v. d. Velden; 8 uur l.m. tot welzijn der parochie; 10 uur z.j. voor Johanna Henricus Bekkers; om 3 uur het Lof.

De eerste schaal voor de eigen kerk, de zwarte buil voor de Kerkenbouw in ons bisdom.

Maandag, dinsdag en woensdag zijn het de Kruisdagen, daarom zal op die dagen vóór de H. Mis van half 7 de Litanie van Alle Heiligen gezongen worden — te beginnen 6.10 uur — tot behoud van de vruchten der aarde.

MAANDAG: half 7 z.m. tot behoud van de vruchten der aarde vw. Kerkeind; 7 uur l.m. vw. de Boerinnenbond; 8 uur l.m. voor Godefrida Jan Krol.

DINSDAG: half 7 z.m. tot behoud van de vruchten der aarde vw. Hezelaar; 8 uur l.m. voor Anna van Zeeland; half 10 z. huwelijksmis.

WOENSDAG: half 7 z.m. tot behoud van de vruchten der aarde vw. Kleinhoekje; 7 uur l.m. voor Wilhelmina Marinus Bax; 8 uur l.j. voor Johanna Cornelis v. d. Velden; half 10 z. huwelijksmis.

DONDERDAG, feestdag van 's Heren Hemelvaart, geboden te vieren als zondag, daarom ook woensdagnamiddag biechthoren als op zaterdagen: half 7 l.m. voor Cornelis v. Heerebeek; half 8 l.m. tot welzijn der parochie: onder deze H. Mis Eerste H. Communie der kinderen van omstreeks 7 jaar; 9 uur l.m. tot behoud van de vruchten der aarde vw. Kasteren en Savendonk; 10 uur z.m. tot behoud van de vruchten der aarde vw. Loe-eind; 3 uur het Lof.

VRIJDAG: half 7 z.m. tot behoud van de vruchten der aarde vw. de Koestraat; 7 uur l.m. voor Anna v. d. Broek; 8 uur l. mndst. voor Cornelis v. d. Boomen.

ZATERDAG: half 7 z.m. tot behoud van de vruchten der aarde vw. Kasteren en Savendonk; 7 uur l. mndst. voor Arnoldus v. Kemenade; 8 uur l. mndst. voor Johanna Hendrik Scheutjens.

In de Kapel der Eerwaarde Zusters:

Maandag 7 uur l.m. voor Wilhelmus de Laat overleden te Gemonde; dinsdag 7 uur l.m. tot bijz. intentie; woensdag 7 uur l.m. voor Dilia Wilhelmus Merks overleden te Orthen; donderdag 7 uur l.m. voor Francina Cornelis v. d. Meerendonk; vrijdag 7 uur l.m. voor Gerardina Cornelis v. Heerebeek; zaterdag 7 uur l.m. voor Maria Marinus Welvaarts; zondag 7 uur l.m. v. Hubertus de Beer.

Zaterdagavond half 8 Lof ter ere van O. L. Vrouw; na het Lof te zingen lied no. 4.

Vrijdag begint de noveen voor Pinksteren.

30e Wilhelmus de Laat overleden te Gemonde.

GEDOOPT: Petrus Johannes Josephus Maria zoon van Josephus v. d. Langenberg-v. Brunschot; Gemma Elisabeth Antonia Maria dochter van Willem Putmans-Thomassen; Jordanus Cornelis Maria zoon van Jordanus v. d. Velden-Raaymakers.

Parochie H. Willibrordus, Esch.

5e zondag na Pasen. 11 mei 1958.

HH. Missen om 7 uur, half 9 en om 10 uur Hoogmis. Vandaag is de tweede schaalcollecte voor het Huldeblijk bij gelegenheid van het zilveren Priesterfeest van Mgr. Bekkers. Zoals men weet, zal de opbrengst van deze collecte bestemd worden voor de bouw van enige nieuwe kerken in ons bisdom. Wanneer iedere parochiaan vandaag eens royaal voor de dag komt — „centen" zijn vandaag uit den boze! — dan zullen we een ruime bijdrage kunnen toevoegen aan het bedrag ,dat de huis-aan-huis-collecte heeft opgebracht.

Na de middag om 3 uur Lof met Rozenhoedje.

Maandag, dinsdag en woensdag zijn de zgn. **Kruisdagen**: na de Missen wordt de Litanie van alle Heiligen gebeden om Gods zegen te vragen over de vruchten der aarde. Wij **allen** zonder uitzondering hebben belang bij de intentie van deze drie biddagen, laat daarom zeker geen enkel gezin ontbreken in de H. Mis en bij het bidden van de Litanie.

Woensdag is er gelegenheid om te biechten van 3 tot 4 uur en van 6 tot half 8.

Donderdag, feest van **'s Heren Hemelvaart,** verplicht te vieren als zondag: H. Missen om 7 uur, **kwart over** 8 en 10 uur.

Op deze feestdag doen de kinderen hun **Eerste H. Communie** onder de Mis van kwart na 8. In deze Mis en onder het Lof zijn de eerste 9 banken gereserveerd voor de communicantjes en hun ouders. **Vóór** de Mis van kwart over 8 wordt de H. Communie **uitgereikt; onder** de Mis kunnen na de communicantjes ook ouders en familieleden communiceren. Na de middag om half 4 Lof, waaronder korte toespraak en oplegging van de Scapulieren.

Vrijdag begint de **noveen voor Pinksteren,** waarvoor onder het Lof het Veni Creator wordt gezongen.

ZONDAG: 7 uur H. Mis voor overl. ouders van Hooft-van de Ven; half 9 H. Mis voor overl. familie van Langenhuizen; 10 uur Hoogmis voor de Parochie.

MAANDAG: 7 uur H. Mis ter ere van O. L. Vr. van Altijddurende Bijstand uit dankbaarheid; 8 uur jrgt. voor Hendricus v. d. Loo.

DINSDAG: 7 uur jrgt. voor Johanna v. Esch-Dolphin; 8 uur H. Mis voor Gerardus v. Beljouw, te Boxtel overl.

WOENSDAG: 7 uur jrgt. voor Henricus van Rulo; 8 uur H. Mis tot bijz. intentie uit dankbaarheid (v. G.-v. L.).

DONDERDAG: 7 uur H. Mis voor Jan van den Aker; kwart over 8 H. Mis voor de Parochie; 10 uur H. Mis voor overl. familie v. d. Meijden-v. Kempen.

VRIJDAG: 7 uur mndst. voor Adrianus van der Meijden; 8 uur jrgt. voor Catharina Vorstenbosch-v. Kuringe.

ZATERDAG: 7 uur jrgt. voor Henrica Konings-den Otter; 8 uur H. Mis voor Henricus Knipping.

St. Charles, Hal, Boxtel.

5e zondag na Pasen. 11 mei 1958.

Feest van de HH. Apostelen Philippus en Jacobus. Vanmiddag om half 6 Vespers en Lof.

Maandag, dinsdag en woensdag zijn de Kruisdagen. Bij goed weer vindt om 7 uur, vóór de H. Mis de processie plaats in de tuin onder het zingen van de litanie van Alle Heiligen, om Gods zegen te vragen over de vruchten van de aarde.

Dinsdag om 8 uur Lof vw. de meimaand.

Donderdag: Feest van 's Heren Hemelvaart, te vieren als zondag. De HH. Missen zijn als op zondag; om half 6 Completen en Lof.

Vrijdag beginnen we de novene tot voorbereiding op het Pinksterfeest. Elke avond om 8 uur Lof. Alleen zondag a.s. is het Lof, zoals gewoonlijk, na de Vespers.

Onder de HH. Missen is de schaalcollecte voor het onderhoud van de kapel, de 2de collecte is voor de Kerkenbouw in ons bisdom .

ZONDAG: om 7 uur voor Cornelis v. d. Broek; om half 9 voor Hans Janssens; om kwart voor 10 voor Petronella van Erp-v. d. Velden.

MAANDAG: na de Litanie: voor Adriana v. d. Broek-Willemsen, vw. de kinderen; aan het zijaltaar voor Johanna de Greeff-van Exsel.

DINSDAG: na de Litanie: voor overleden Ouders Franciscus v. d. Aker-van Rooy.

WOENSDAG: na de Litanie: voor het geestelijk en tijdelijk welzijn van het gezin.

DONDERDAG: om 7 uur om goede priesterroepingen te verkrijgen; om half 9 voor Hendrikus v. d. Besselaar; om kwart voor 10 voor een Bijzondere Intentie.

VRIJDAG: om kwart over 7 voor Johanna de Greeff-van Exsel.

ZATERDAG: om kwart over 7 tot zekere intentie.

Misdienaars om half 9:

Zondag: Gebrs. de Greeff.

Donderdag: Gebrs. van Schijndel.

14e JAARGANG No. 703 — 16 MEI 1958

Brabant's Centrum

Redactie en Administratie :
MOLENSTRAAT 19
TELEF. 513 — GIRO 277703

VOORHEEN BOXTELSCHE COURANT

Abonnementsprijs ƒ 1,95 per kwartaal (p. post ƒ 2,00)
Advertentieprijs : 10 ct. p. kol. mm.
Bij contract speciale tarieven.
Kleine advertentiën 7 ct. per woord.

KATHOLIEK WEEKBLAD VOOR BOXTEL EN OMGEVING

50 jaar Katholieke Arbeiders Beweging in Boxtel

A.s. zondág viering van het gouden feest

De grootste plaatselijke standsorganisatie gaat zondag 18 mei a.s. feestvieren, nl. de Katholieke Arbeiders Beweging, die in Boxtel 50 jaren geleden werd opgericht. Onder het vaandel van deze vereniging vindt men thans ruim 1800 werknemers verenigd, terwijl de jubilerende organisatie tevens meer dan een dozijn vakgroepen en tal van onderafdelingen en instellingen overkoepelt. In al deze kringen mag straks een ware feeststemming heersen, omdat geconstateerd kan worden, dat een halve eeuw sociale arbeid ook hier goede vruchten heeft afgeworpen, tot materieel en geestelijk welzijn van de katholieke arbeidersstand. Waar 50 jaar geleden armoede, miskenning en onderworpenheid nog het erfdeel vormden van een periode met geringe menswaardige inslag, kan thans gewezen worden op 'n behoorlijke levensstandaard ook voor de arbeider, op ongekend hoge sociale zekerheid, en vooral ook op een fier standsgevoel en degelijke levensstijl. Dat duidt op een groots sociaal en cultureel werk, geheel in de geest van de pauselijke encyclieken Rerum Novarum en Quadragestimo Anno. Het is dit werk, dat aan de komende oprichtingsherdenking grote betekenis geeft.

Hulde aan de pioniers!

Het hierboven geschetste is niet specifiek het beeld van de lotsverbetering van de arbeidersstand in onze gemeente, maar natuurlijk van toepassing op de „volksklasse" van geheel Nederland. Boxtel neemt wat deze ontwikkeling betreft wel geen bij uitstek gunstige uitzonderingspositie in. Doch zeker mag erkend worden, dat men hier in de sociale strijd van meet af aan mede op de bres heeft gestaan en ongetwijfeld een belangrijk aandeel heeft gehad in het algemene succes. De vakorganisaties of gilden hebben daarbij in onze plaats het spits afgebeten. Vooral de R.K. Bond van Spoor- en Tramwegpersoneel St. Raphaël, het St. Severusgilde voor de textielarbeiders en de R.K. Tabaksbewerkersbond hadden reeds een hele brok historie achter zich toen de in 1895 opgerichte Diocesane Bond van R.K. Werkliedenverenigingen er in 1908 een Boxtelse Gildenbond bij kreeg, voornamelijk dank zij de initiatieven die daartoe genomen werden door leden van het weversgilde en de tabaksbewerkersbond.

Er was moed voor nodig om deze oprichting te bewerkstelligen, gezien de grote tegenstand uit een voor de sociaal erg kwetsbare arbeiders gevaarlijke hoek. Er was ook dapperheid voor nodig om in deze vrijwillig op zich genomen taak te volharden. Moed, dapperheid en liefde voor de evenmens: de pioniers van toen en degenen die de fakkel van hen hebben overgenomen, hebben dat allemaal opgebracht.

IDEALISME EN SOLIDARITEIT.

Ook in Boxtel zijn voorbeelden te over geweest van idealisme en solidariteit ten opzichte van b.v. door werkloosheid getroffen arbeiders. Tot ver in de dertiger jaren hebben de „vechtjassen" van het plaatselijke bestuur, zoals menigeen die gekend zal hebben, tegenover alle mogelijke instanties moeten opkomen voor deze mensen, daarbij hun eigen positie vaak in de waagschaal stellend of opofferend voor anderen. De zorg voor de werklozen is een hoofdstuk apart geweest in de geschiedenis van de Boxtelse katholieke arbeidersbeweging. En denk dan ook eens aan de door ziekte of ongeval getroffen arbeidersgezinnen. Het strekt Boxtel tot eer, dat men hier, na aanvankelijk door inzameling van vrijwillige bijdragen getracht te hebben de helpende hand te bieden, omtstreeks 1929 een der eerste ziekenfondsen in het diocees oprichtte.

Geweldig veel voorbereidende arbeid is verzet moeten worden alvorens deze instelling volkomen zelfstandig kan gaan functioneren. Veel kommer en zorg zijn daardoor toen van de ruim 1300 aangesloten leden weggenomen. Dank zij onbaatzuchtig beheer en bestuur kon dit „doktersfonds" geruime tijd werkzaam blijven voor de verlichting van de lasten van de geneeskundige armenzorg, in elk geval zolang totdat het door overheveling naar het Centraal Ziekenfonds kon worden opgeheven.

Dit zijn enkele voorbeelden van sociaal werk in de beste zin van het woord, verricht door de vroegere voormannen van de jubilerende organisatie. Daarvoor komt hen de hulde toe van de huidige generatie, die nu het profijt geniet van hun arbeid en offers. Al deze mensen zullen straks gehuldigd worden in de personen van 'n achttal leden, die op een gouden staat van dienst kunnen bogen. het betreft hier de heren: M. Baayens, Hub. v. d. Ven, A. Bevers, M. v. Esch, P. Bekkers, W. Dimmers, H. v. d. Biggelaar en J. Voets.

UIT DE HISTORIE.

Het eerste officiële bestuur van de Gildenbond, later Werkliedenvereniging en wéér later K.A.B. geheten, bestond uit de heren: A. v. d. Horst, M. Baayens, H. Schalks, J. v. d. Plas, G. Schalks en J. v. Doremalen. Eerste geestelijke adviseur was de W. E. Heer C. Peters, kapelaan van de St. Petrusparochie.

In 1912 werd tot voorzitter gekozen de heer J. v. Doremalen en in 1916 de heer H. Terra (hetgeen gebeurde omdat toen alle in Boxtel bestaande vakverenigingen zich hadden aangesloten). In 1916 werd de W. E. Heer W. Smulders benoemd tot geestelijk adviseur, terwijl de heer Th. Essers de heer W. Kampert opvolgde als secretaris. Als voorzitters fungeerden achtereenvolgens de heren v. d. Burgt, v. d. Brand, v. Amelsvoort en Hensen. De geestelijke adviseurs kapelaan Pessers, kapelaan Vermeer en rector dr. Janssen mogen niet onvermeld blijven. Zij hebben op bijzondere wijze hun stempel gedrukt op de geschiedenis van de K.A.B.

Het ledental is in de eerste jaren zeker niet groot geweest; de juiste cijfers daarvan zijn niet bekend, maar aangenomen mag worden dat het aanvankelijk slechts enkele tientallen arbeiders zijn geweest, die het werk van de oprichters (v. d. Horst en v. Doremalen) hebben geschraagd. 15 jaar na de oprichting bedroeg het ledental 290. In 1930 was dat aantal gestegen tot 610, de vakbonden telden toen 846 leden. In 1935 was weer enige teruggang te bespeuren, nl. 420 leden en 637 vakbondsleden. (Ruim 2/3 van de vakbondsleden was dus ook bij de Werkliedenvereniging aangesloten. Het ledental van rond 450 direct na de oorlog is inmiddels gestegen tot ruim 1800, hetgeen enerzijds zijn oorzaak vindt in het verplichte K.A.B.-lidmaatschap voor vakbondsleden, maar hetgeen anderzijds toch ook wel wijst op een bredere en diepere doorwerking van de organisatiegedachte bij de arbeidersstand.

Er is in den beginne waarschijnlijk vooral vergaderd ten huize van de bestuursleden, terwijl ook het catechismuslokaaltje van de vroegere torenschool hiervoor is gebruikt. Later kwam het Verenigingsgebouw in gebruik, welk gebouw op 1 januari 1934 door de R.K. Werkliedenvereniging in exploitatie werd genomen. Daarvoor werd het opnieuw ingericht en gemeubileerd. De aan de organisatie behorende goederen werden tijdens de laatste wereldoorlog door de bezetters echter in beslag genomen en weggevoerd. Ook de verenigingsarchieven zijn toen spoorloos verdwenen, zodat de meeste belangrijke gegevens over de geschiedenis van onze 50-jarige K.A.B. niet meer opgetekend staan. Om die reden is er in dit artikel ook weinig plaatselijke geschiedenis weer te geven. Dit is te betreuren, omdat de verdiensten van de werkers van het eerste uur nu niet ten volle kunnen worden uitgemeten. De historie zou echter wellicht toch te veel „oud zeer" bevat hebben om in zijn geheel gereleveerd te worden. Daarom is het beter thans te zien naar hetgeen bereikt is. En dat stemt ongetwijfeld tot dankbaarheid en tevredenheid wat bij het a.s. gouden feest zeker in grote mate tot uiting zal komen.

DE JUBILEUMVIERING.

Voor de viering van het gouden jubileum is door de Feestcommissie, bestaande uit de heren P. Hendriks, J. v. d. Plas, W. den Dekker, J. Peijnenburg en H. Trommelen, het volgende programma vastgesteld:

Zondag 18 mei om 9 uur v.m.: **Solemnele Hoogmis** in de parochiekerk van het H. Hart, opgedragen door de W. E. Heer A. Ketelaars (geest. adviseur), met assistentie van de Z. E. Pater J. v. Amelsvoort W.P. en de W. E. Pater H. Hendriks A.A. De feestpredicatie zal worden gehouden door de H. E. Heer Deken I. Broekman.

Om half 11 is er een **koffietafel** in de foyer van De Ark, voor het bestuur van de K.A.B., de besturen van de vakbonden, instellingen en genodigden.

Om half 12 zal in de grote zaal van De Ark een **herdenkingsbijeenkomst** plaats vinden. Daarbij zal het woord gevoerd worden door de voorzitter van de K.A.B., de heer A. Valks; de geestelijke adviseur zal de nieuwe bondsvlag inzegenen; door de voorzitter van de feestcommissie wordt de bondsvlag aangeboden en de heer P. Vriens, voorzitter van de Diocesane Bond van de K.A.B., tevens oud-ingezetene van Boxtel en oud-lid van de K.A.B., afd. Boxtel, spreekt een feestrede uit. (De bijeenkomst zal worden opgeluisterd door het gemengd koor „St. Petrus en St. Cecilia).

Van 1 uur tot half 3 recipieert dan het bestuur in de foyer van De Ark. Het bestuur bestaat thans uit de heren A. Valks (voorz.), M. de Kort (secr.), C. van Oers (penningm.), A. Pennings en M. Donhuysen. Geestelijk adviseur is de W. E. Heer A. Ketelaars, kapelaan van de H. Hartparochie.

Van zondag tot en met vrijdag zal telkens 's avonds om 8 uur een **feestavond** voor de leden worden verzorgd door het radio-ensemble Charles Aerts.

Op dinsdag 27 mei a.s. zullen door hetzelfde gezelschap **voorstellingen** worden verzorgd voor de kinderen van de K.A.B.-leden.

Plaatselijk Nieuws

Gemeentelijk Zwembad.

Wegens omstandigheden kon donderdag het zwembad niet geopend worden.
Nu is de opening bepaald op zaterdag 17 mei 's middags om 2 uur.

Op straat dood gebleven.

Maandagavond zagen bezoekers van De Ark in de Pr. Bernhardstraat een man op het trottoir liggen, die geen tekenen van leven meer gaf. Het bleek de heer J. Voets te zijn uit de Stationstraat. Door kapelaan Ketelaars werd hem nog het H. Oliesel toegediend. De dokter kon slechts de dood constateren.

Weer vele verkeersongelukjes.

De vorige week donderdag door de Nationale Werktuigendag (Liempde) veroorzaakte drukte op de rijksweg Den Bosch—Eindhoven bracht nogal enkele weggebruikers in moeilijkheden. Bij St. Charles hadden drie botsingen tussen auto's plaats, bij Venrode reden ook twee personenauto's op elkaar in, terwijl nabij de Nieuwstraat een scooter werd gegrepen door een vrachtauto.

Er ontstond materiële schade, maar persoonlijke ongelukken deden zich niet voor.

Op dezelfde dag kwam de wielrijdster A. J. de Ruyter uit Boxtel in de Clarissenstraat in botsing met een personenauto. De wielrijdster werd licht gewond.

Zaterdag kwam een melding binnen van een aanrijding tussen een bromfietser en de bestuurder van 'n personenauto. Het voorval was echter niet ernstig.

Zondag kwam de bromfietser A. Vlaminckx uit de Baroniestraat op de hoek Tongersestraat—v. Hornstraat ernstig te vallen en moest met een hersenschudding naar het ziekenhuis worden gebracht.

Zondagavond veroorzaakten de bestuurders van twee personenauto's, de heer v. Etten uit Boxtel en de heer Deniet uit Den Haag een verkeersongeluk op de splitsing van de Rijksweg naar de Oirschotseweg. De auto's werden beschadigd, de inzittenden liepen geen letsel op.

Dinsdag moest de chauffeur van een personenauto op de Rijksweg bij de Nieuwstraat plotseling uitwijken voor 'n onverwacht overstekend kind. De auto reed door de ter plaatse aangebrachte wegmarkeringsborden, maar kon verdere ongelukken voorkomen.

Twee motorrijders kwamen op dezelfde dag in de Nieuwstraat bij de St. Paulusschool met elkaar in botsing. Het waren A. Brusselers uit Gemonde en L. Bergman uit Boxtel. Eerstgenoemde kreeg een schouderfractuur en werd naar het ziekenhuis vervoerd.

Op de Eindhovenseweg belandde een personenauto in de sloot toen de bestuurder, de heer J. W. uit Eindhoven, er met zijn wagen wilde draaien.

Nagenoeg geen materiële schade en geen persoonlijk letsel voor de onfortuinlijke chauffeur.

K.M.G.

Zondag gaan we te voet naar Den Bosch. We vertrekken om **kwart voor 4** van de Markt. Wie met de fiets wil gaan moet er om **kwart over vijf** zijn.

Boterhammen en geld voor de terugreis per trein meebrengen. Tot zondag!

R.K. Boerinnenbond
R.K. Jonge Boerenstand.

Zoals reeds eerder werd medegedeeld, zal a.s. zondag een bedevaart gehouden worden naar Oirschot. Het vertrek is bepaald op 5.15 uur 's morgens; plaats van samenkomst A. v. d. Brekel, Lennisheuvel. Degenen die met de fiets willen gaan, vertrekken om 6.15 uur, evencens vanaf dat adres. Om 7 uur zal een H. Mis worden bijgewoond in de St. Petruskerk te Oirschot.

Laten, indien mogelijk, alle leden aan deze bedevaart deelnemen!

Geslaagd.

Onze plaatsgenoot, de heer Hub. v. d. Sande, slaagde j.l. vrijdag te 's Gravenhage voor het examen „Keurmeester Vee en Vlees".

E.H.B.O.

Agenda.

Maandag 19 mei: derde maandag van de maand, oefenavond voor de wedstrijdploegen, aanvang half 9.

Woensdag 21 mei: 5e les van de vervolgcursus o.l.v. Dokter Margry en Dokter Janssens.

Zondag 18 mei ter bedevaart naar Den Bosch, vertrek om 4 uur vanaf de Markt.

K.A.B. afd. Boxtel.

Spaarbank Centrale Volksbank.

In verband met de viering van het gouden jubileum van de K.A.B. op zondag 18 mei a.s. geen zitting van de spaarbank.

(J)V.)K.A.J., afd. Boxtel.

Wereldtentoonstelling Expo 1958.

Jongens en meisjes van Boxtel, op 8 juni a.s. gaan we naar Brussel, waar we door een bekwame gids langs de interessantste tentoonstellingsgedeelten geleid zullen worden. Kosten slechts ƒ 9,— (entree inbegrepen).

Mater Amabilisschool, Boxtel.

Meisjes van 17 jaar en ouder kunnen zich opgeven voor het nieuwe schooljaar van de Mater Amabilisschool in het J.J.V.-huis, Prins Bernhardstraat 5 te Boxtel, op maandag 79 en woensdag 21 mei van half 7 tot kwart over 8. Verder iedere donderdagavond van 7 tot 9 uur.

R.K. Huishoudschool Duinendaal.

Volgende week is er weer gelegenheid voor de meisjes om zich op te geven voor de nieuwe cursus aan de Huishoudschool.

Tijden voor opgave vindt men in de in dit blad geplaatste advertentie.

Door Jeanneke v. Erp werd voor de Ursulinen-missies bij gelegenheid van hare 1ste H. Communie ƒ 4,32 opgehaald.

B.B.-Boxtel

Zaterdagmiddag j.l. werden door de B.B. Boxtel onderlinge blokploegwedstrijden gehouden.

Doordat de meeste formele blokploegen nog niet op volle sterkte zijn, waren enige blokken gecombineerd. Alleen de blokploeg Gemonde was zelfstandig. De strijdlust was zeer groot en er werd ijverig gewerkt. Er was door de instructeurs een interessante oefening in elkaar gezet; waarin het verrassende element niet ontbrak. Men kon aan de zenuwachtige stemming onder de B.B.'ers merken dat het hier meer was dan een gewone veertiendaagse oefening. De gemeente Boxtel had dan ook voor de ploeg die de meeste punten zou behalen een prachtige wissel-plaquette beschikbaar gesteld.

Tijdens de filmavond die zaterdagavond gehouden werd kon wethouder Valks namens de burgemeester de ploeg onder leiding van de heren A. Klomp en S. Kwinten feliciteren met de behaalde prijs. Vervolgens waren geklassificeerd de Gemondse ploeg onder leiding van de heren P. Verbruggen en W. Poirters; de ploeg onder leiding van de heren Ch. Groos en A. v. d. Horst en de ploeg onder leiding van de heren G. Ruhaak en C. Snijders.

Laat deze wisselprijs mede een stimulans zijn om in het volgende oefenseizoen met nog meer enthousiasme aan de oefeningen deel te nemen.

Bioscoop.

Vrijdag en zaterdag zal in theater „De Ark" vertoond worden „Casino de Paris".

De nieuwste film in Cinemascope en kleuren van de bekende filmster Caterina Valente in samenwerking met o.a. Vittorio de Sica en Grethe Weiser biedt ongetwijfeld een aangename verstrooing voor liefhebbers van lichte muziek en vlot vermaak. De film is opgenomen in Cinemascope en in kleuren.

Toegang 14 jaar.

Geen vrede zonder afschaffing concentratiekampen

II.

Vorige week is in dit blad een overzicht gegeven van de concentratiekampen en het concentratiekampsysteem in Rusland.

Thans willen we even buiten de rode grenzen treden.

Daarbij zie we dan onmiddellijk, dat men ook in andere satellietstaten ervan weet mee te praten, dat direct na de vestiging van het communistische regiem concentratiekampen werden opgericht.

Zo werd in de omgeving van Recsk in Hongarije, vèr vóór de tragedie, die zich in 1956 heeft afgespeeld, een speciaal concentratiekamp gecreëerd voor intellectuelen, uitsluitend voor academisch gevormden. Als sadisten heeft men hier de intellectuelen willen treffen door 1200 uit deze kring te laten werken in de steengroeven.

In Boedapest wordt één van de grootste concentratiekampen geëxploiteerd.

Hier zijn langdurig 200.000 gevangenen bij elkander geweest, waarvan er vele naar Siberië zijn gevoerd.

Dat het concentratiekampsysteem vastzit aan het communistisch totalitaire systeem, moge ook blijken uit de vele honderden concentratiekampen in communistisch China, waarin eveneens op de meest geraffineerde manieren de gevangenen worden gemarteld.

Overal in de wereld, waar concentratiekampen bestaan, betekent dit voor de vele martelaren een uitzichtloze toekomst in een sfeer van onmenselijkheid.

Dit systeem vertegenwoordigt een tijdperk van vernietiging der beschaving.

Het is een kwaad, dat niet te vergelijken is met andere rampen. De ex-politieke gevangenen, die het aan den lijve ondervonden hebben, mochten hierbij niet onverschillig blijven en zwijgen.

In een proces dat gevoerd werd in Brussel tegen de Russische machthebbers, omdat het Comité geweigerd is in Rusland de concentratiekampen in ogenschouw te mogen nemen, werd door vele getuigen, ten aanhore van 42 buitenlandse journalisten, vastgesteld hoezeer de Russen met opoffering van miljoenen mensenlevens, met de rechten van de mens de spot drijven. Het proces duurde zeven dagen en er werden ruim 40 getuigen gehoord, allen ex-gevangenen uit de Russische kampen. Nooit eerder werd ergens zoveel wreedheid bedreven als in de Russische concentratiekampen.

Daarbij vergeleken was het verblijf in de Duitse concentratiekampen kinderspel!

De UNO erkent dit mooie werk en laat zich daaromtrent in een apart gevormde sectie te New-York jaarlijks door één onzer voorlichten.

In Genève wordt het moeizame en menswaardige werk eveneens gewaardeerd.

Om de vrije landen te verbinden hebben Boelganin en Chroetsjew, voordat zij diverse vrije landen gingen bezoeken, enige duizenden gevangenen in Workoeta en enkele andere kampen in vrijheid gesteld om daarmede te kennen te geven dat zij bezig waren het systeem te likwideren. Maar niets is minder waar! De in-vrijheidstelling van enige tienduizenden buitenlandse gevangenenen is weer teniet gedaan door de deportatie van de duizenden Hongaren, die na de tragedie in Hongarije vanuit hun land in afgesloten veewagens waarschijnlijk naar Siberië zijn gevoerd. Ook in Oost-Duitsland is het weer schering en inslag met het uitspreken van tuchthuisstraffen van 15 tot 25 jaar voor jongeren, die dan eveneens de beestachtige behandeling zullen moeten ondergaan waaronder hun voorgangers hebben geleden, waarvan velen door tuberculose en andere kwalen ten onder zijn gegaan.

De bestuursleden der Nederlandse Vereniging van ex-politieke gevangenen en van ons Nationaal Comité werken alle belangeloos. Zij geven jaarlijks meer dan een miljoen folders uit, om vooral bepaalde groepen op de hoogte te stellen van hetgeen zich onder het communistische regiem afspeelt. Uit de aard der zaak kan dit werk niet gedaan worden zonder middelen, op grond waarvan gevraagd werd dit menswaardige werk te steunen door een bijdrage te storten bij de Hollandsche Bank-Unie N.V., te 's-Gravenhage, met de toevoeging: „bestemd voor het Nationaal Comité ter Bestrijding van het Concentratiekampsysteem". Het gironummer van de bank is: 14632.

Men doet niet alleen goed werk, aldus de spreker, maar ook vervult men daarmee een menselijke plicht, want het staat altijd nog zó, dat meer dan 15 miljoen mensen als gevangenen en slaven in de Russische kampen voor zich de overtuiging hebben, dat de sleutels, waarmede de concentratiekampen zullen moeten worden ontsloten, in het bezit zijn van het Westen, n.l. van de vrije wereld. Velen hunner vouwen 's avonds hun handen en vragen: „Mijn God, zijn wij verloren?"

Het onmenselijke concentratiekampsysteem raakt ieder mens dat nog in vrijheid leeft.

Het gaat om de bescherming tegen pijniging en mensonwaardige behandeling, tegen slavernij en horigheid.

Het gaat om het recht op vrijheid en gerechtigheid.

In vier woorden gezegd:

HET RECHT OP LEVEN!

Op speurtocht in de natuur.

Planten voeren een chemische oorlog

DE MENS KAN ER ZIJN VOORDEEL MEE DOEN.

Wanneer u op een mooie zonnige dag eens buiten wandelt en geniet van de fraaie natuur, dan beseft u waarschijnlijk niet, dat er zich om u heen een verwoede strijd op leven en dood afspeelt in de plantenwereld.

Die plantenwereld lijkt zo rustig en vredig, het schijnt dat alles pais en vree is, maar de werkelijkheid is heel anders. Ook planten bestrijden elkaar op leven en dood, al zien wij dat niet zo, omdat ze het op een andere manier doen dan wij mensen gewend zijn.

Alle tere bloemen, die zich in de nabijheid wagen van het bedwelmend geurende meiklokje, zijn ten dode opgeschreven. De geur van het meiklokje doet hen zelfs in de vrije natuur verwelken. Hetzelfde geldt voor de bloedrode papaver, die in de nabijheid van een lelie groeit en reddeloos verloren is en het vergeet-mij-nietje ,dat ten offer valt aan de narcis. Dit zijn slechts enkele voorbeelden en bij u thuis kunt u de proef op de som nemen, door een reseda en een roos samen in een vaas te zetten.

Na verloop van enige tijd geven zij beiden de geest.

DE OORZAAK.

De oorzaak hiervan moet gezocht worden in giftige stoffen, die zij uit de snijwonden arscheiden en die in het water komen, dat door beide bloemen als voedsel wordt gebruikt. Zij vergiftigen elkaar.

Iets dergelijks gebeurt ook door gassen, zoals wij dat zagen bij het meiklokje en andere bloemen. Zij verspreiden geuren, die voor andere planten noodlottig zijn.

Deze stoffen zijn echter niet alleen voor andere bloemen gevaarlijk, maar ook voor bacteriën, naar gebleken is en dat opent nieuwe perspectieven voor de mens.

INTERSSANTE STOFFEN.

De heerlijke geur, die in een bos van jonge naaldbomen hangt, is niet slechts aangenaam, maar ook gezond, want de geuren doden vele bacteriën en dat is voor de mens van zeer veel belang.

Zo bleek, dat wanneer men gevaarlijke bacteriën, zoals die van typhus en cholera, in de buurt bracht van fijngehakte knoflook of ui ,deze bacteriën binnen korte tijd stierven.

Bij onderzoekingen kwam vast te staan, dat knoflook, met zijn aanmerkelijk doordringender geur dan de ui, ook het langst in het mensenlichaam actief blijft.

Knoflook behoudt zijn kiemdodende kracht gedurende vele dagen, terwijl die van de ui het nog geen uur volhoudt.

OOSTINDISCHE KERS.

Ook Oostindische kers beschikt over dergelijke voor de mens zo nuttige stoffen. Een salade hiervan werkt vele tientallen uren in het lichaam en bindt de strijd aan met vele schadelijke en gevaarlijke bacteriën.

Zo op het oog lijkt het, alsof deze plantenstoffen en gassen verwant zijn aan de moderne antibiotica als penicilline, aure omycine en streptomycine.

Maar we moeten voorzichtig zijn met een dergelijke gedachte, omdat dit nog niet vast staat. Vermoedelijk is er wel een groot verschil. Zo zijn bijv. de bekende antibiotica vloeistoffen of kristallen, terwijl die van de planten ook in gasvorm voorkomen. Er ligt een interessant terrein voor research open, waarmee de mens ongetwijfeld zijn voordeel zal kunnen doen.

(Nadruk verboden)

A.N.W.B.-ONGEVALLEN-FORMULIER FUNGEERT ALS „ZWIJGENDE TOLK"

UITGEBREIDE REIS- EN CREDIETSERVICE.

Het is voor een toerist van het grootste belang dat hij, wanneer zijn voertuig in het buitenland betrokken is bij een aanrijding of ander ongeval, direct alle belangrijke gegevens verzamelt. Deze kunnen immers zijn rechtspositie bepalen en de basis vormen voor een snelle afhandeling van zijn zaak door de toeristenbonden.

Bij het A.N.W.B.-ongevallenformulier, dat bij de door de Bond verstrekte Internationale Reis- en Credietbrief is gevoegd, wordt daarom thans een vijftalige tekst opgenomen.

Behalve algemene raadgevingen hoe men in het buitenland dient te handelen wanneer men bij een ongeval betrokken is, geeft dit formulier in het Frans, Duits, Engels, Italiaans en Nederlands volledige teksten over de omstandigheden van een ongeval en over de eventuele tegenpartij.

Aan de hand van de Nederlandse tekst kan de betrokkene dan, onder verwijzing naar de buitenlandse tekst, alle belangrijke gegevens laten invullen door getuigen, plaatselijke politiefunctionarissen of door de tegenpartij. Het schadeformulier fungeert dan dus als een „zwijgende tolk". De A.N.W.B. heeft gemeend dat het voor een goed inzicht in de omstandigheden van het ongeval van belang is dat nauwkeurige schetsen worden gemaakt, daarom zijn in het schadeformulier voorgedrukte situatieschetsen opgenomen, die ter plaatse ingevuld kunnen worden.

Dergelijke schadeformulieren, opgesteld door de juristen der Westeuropese toeristenbonden, zijn reeds overgenomen door een aantal bij de AIT (Alliance Internationale de Tourisme) aangesloten landen: Frankrijk, België, Zwitserland, West Duitsland en Denemarken. Het valt dus te verwachten dat deze formulieren een internationaal begrip zullen worden.

Zoals bekend kunnen Nederlandse toeristen in het buitenland onvoorziene onkosten dekken met de door de A.N.W.B. verstrekte credietbonnen. Bovendien vergoedt de Bond bepaalde kosten die een gevolg zijn van een ongeval of van diefstal in het buitenland; hiertoe dienen de wegenhulp-, repatriërings-, juridische hulp-, technische hulp- en schademeldingscouponnen in de Internationale Reis- en Credietbrief.

Dit document wordt thans erkend in België, Denemarken, West Duitsland, Frankrijk, Griekenland, Groot-Brittannië, Ierland, Italië, Joegoslavië, Luxemburg, Noorwegen, Oostenrijk, Portugal, Spanje, Zweden en Zwitserland.

Oud Boxtel in beeld

Deze week een kijkje in de straat met de drie benamingen. Op de voorgrond links de laatste boerderij, die met de wijd openstaande schuurdeur als het ware om afbraak schreeuwt. In het jaar 1922 werd ze afgebroken en kwam het pand Pechtold er voor in de plaats. Iets verder de straat in twee nieuwe riante herenhuizen, waarvan het ene werd gebouwd ter plaatse waar voorheen ook een boerderij stand en het andere op de grond van de houtwerf Den Helm.

Met de nieuwe moderne winkelpanden op de beide hoeken van de straat en de andere nieuwe huizen, ter plaatse waar de vervallen boerderij stond, en rechts waar voorheen de houtwerf van Wout van Jan Woute lag, heeft de Molenstraat een behoorlijk aanzien gekregen.

De oude namen Haringstraatje en Gareneindje zijn slechts herinneringen aan de tijd toen er verscheidene wevers woonden, die thuis met hun getouw een schraal inkomentje konden verdienen als ze veel ellen weefsel afleverden.

Evenwel, verderop in de Molenstraat is nog wel op een en ander van toepassing dat oud lang oud blijft, al is er geen reden meer om tussen de benaming Haringstraatje of Gareneindje en het levenspeil verband te leggen.

De kerk der stilte lijdt in haar strijd!

De top-conferentie, tussen Oost en West, waarover al maandenlang gepraat en gediscussieerd wordt, heeft generlei invloed op de verbitterde strijd, welke het communisme tegen de godsdienst voert. Onverminderd duurt deze strijd voort.

Zo nu en dan komt er een noodkreet van gelovigen, die het lijden niet meer zwijgend kunnen verdragen. De Kerk der Stilte schreeuwt het uit tegen de wereld: wij worden vermoord.

Een dergelijke noodkreet bereikte ons deze week uit **Oost-Duitsland**, waar het communisme de Kerk in een wurgende greep houdt. In een gezamenlijk herderlijk schrijven constateren de bisschoppen en bisschoppelijke commissarissen van Berlijn, Meissen, Goerlitz, Maagdenburg, Erfurt, Schwering en Meiningen, dat de communistische druk op de gewetensvrijheid en het geloof met de dag sterker wordt. Door de z.g. jeugdwijding wordt de jeugd gedwongen zich plechtig en officieel te scharen achter de communistische, atheistische wereldbeschouwing.

De ouders moeten het aanzien, dat in school en openbare leven de christelijke opvoeding van hun kinderen stelselmatig wordt ondermijnd.

De bisschoppen klagen de regering aan, dat deze zich niet aan afspraken houdt, de rechten van de mensen schendt en de grondwet minacht. De mensen, zo zeggen zij, verkeren in de grootste gewetensnood.

Daarom moeten zij elkaar helpen: deze tijd van gewetensnood moet het uur van de helpende naastenliefde zijn! Er is één grote troost, aldus de bisschoppen.

Namelijk, dat de vrijheid alleen daar geheel uitsterft, waar de geest der vrijvrijheid sterft. De geest der vrijheid leeft echter ondanks alle druk onverstoorbaar voort, waar het geloof weet, dat Christus de Overwinnaar, de Heer is.

Dienstrooster Wit-Gele Kruis

Zondag- en avonddienst (van zaterdag t.e.m. vrijdag). Zuster v. Voorthuizen, Raaphof 16, Boxtel.

Uitleen: dagelijks van 2 uur tot half 3.
Consultatiebureaus voor Zuigelingen:

Duinendaal: 's maandags van kwart voor 2 tot kwart voor 3.

De Burcht: dinsdag van kwart voor 3 tot kwart voor 4.

Lennisheuvel (Orion): 2e en 4e woensdag van de maand.

ZONDAGSDIENST DER ARTSEN

zondag 18 mei

aanvangende des zaterdags 's namiddags 5 uur eindigende 's maandagsmorgens 8 uur.

UITSLUITEND VOOR SPOEDGEVALLEN.

DOKTER VAN GROENINGEN

Stationstraat 30 Telefoon 484

Burgerlijke Stand

Van 6 t. e. m. 12 mei 1958.

GEBOREN: Maria P. H. dochter van J. J. Schellekens en H. J. van de Sande, Kalksheuvel 45a — Norbert H. J. M. zoon van A. M. Stadhouders en J. J. M. Gijsen, Keizerstraat 4 — Marcelle J. M. dochter van J. W. M. van de Laar en P. L. M. v. d. Hout, Keizerstraat 2 — Johannes C. G. M. zoon van J. Fr. Janssen en J. A. Voets, van Hornstraat 53 — Johannes G. M. zoon van A. Th. W. Kelders en J. Th. K. Janssen, Breukelsestraat 86 — Gerarda A. M. dochter van L. W. v. d. Berg en H. M. Th. Smits, Gemonde 10 Johanna M. C. dochter van J. P. Mosink en M. J. C. Wolterink, Nieuwstraat 50 — Petronella E. M. dochter van A. B. L. van Daal en E. H. Lamers, Ons Doelstraat 26 — Christine J. P. dochter van C. J. Peijnenburg en Fr. A. Bekers, St. Willibrordstraat 3 — Ingrid A. dochter van A. J. M. van Eerdewijk en E. Th. van der Werff, St. Sebastiaanstraat 24 — Marie-José St. A. dochter van J. H. Raaijmakers en St. Fr. A. van de Biezen, St. Willibrordstraat 58.

ONDERTROUWD: Petrus J. A. van den Brekel en Maria W. Eltink — Johannes A. van der Velden en Geertruida A. L. M. Cornuit — Richard L. M. van Geffen en Josephina M. de Koning.

GEHUWD: Karel G. M. van den Heuvel en Anna M. H. van Griensven — Hendrikus A. P. de Rooij en Johanna A. M. Troeijen — Adrianus M. Th. van Meurs en Johanna C. Hendriks.

OVERLEDEN: Anna M. Elbersen, oud 55 jaren, echtgenote van Th. A. de Klein, het Loo 6 — Martinus A. Stoffels, oud 63 jaren, Molenstraat 98 — Marinus Eijkemans, oud 74 jaren, Eindhovenseweg 44 — Huberta Tinnenbroek, oud 61 jaren, echtgenote van G. v. Hal, Konijnshoolsedreef 7 — Johannes P. Voets, oud 68 jaren, Stationstraat 59.

Gevonden en verloren

Tijdvak van 5 t.e.m. 14 mei 1958.

GEVONDEN: Engelse sleutel; grijze vulpen; donker bruin lederen portemonnaie met inh.; muntbiljet; kinderschoentje; muntbiljet; kleine portemonnaie met inh.; sleutelbos met sleutels; donker rode vulpen.

VERLOREN: wit sporthemd; hoofddoek, geel; gouden tientje; jongensportemonnaie met inh.; sleutel; zilveren oorknop; gabardine regenjas; beige hoedje; bedrag van *f* 150,— aan bankbiljetten; rode step met luchtbanden; bruine aktetas met inhoud.

Inlichtingen aan het politiebureau te Boxtel.

Missie Thuisfront

Op de koperen bruiloft van A. Peijnenburg-v. d. Heijden werd *f* 5,50 opgehaald voor de missie van pater Ben v. Amelsvoort.

Bij gelegenheid van de 1ste H. Communie heeft Anneke Kollenburg *f* 4,50 voor de Ursulinen missies opgehaald en Mientje van Riel bij Corrie *f* 3,04.

Kapel van Stapelen.

Op het huwelijksfeest van Jos van Meurs en Annie Hendriks werd door Ria de Greeff *f* 23,21 opgehaald voor de kapel van Stapelen.

Waar blijven de dode dieren?

DE DOODGRAVER ZORGT VOOR EEN NETTE BEGRAFENIS.

Nu de zon weer lokt, trekken velen weer naar bos en veld, genietend van flora en fauna.

Op dergelijke tochten zal bij velen ongetwijfeld de vraag zijn opgekomen, waar de dode dieren toch eigenlijk blijven, want deze sterven evenals wij door ouderdom, ziekte en ongelukken. En toch vindt men heel weinig cadavers. Waar blijven die dan?

Veel dieren worden een prooi van andere dieren, maar er blijven er toch nog over, die niet op deze manier verdwijnen, doch een natuurlijke dood sterven en..... keurig begraven worden.

Ja, begraven worden en wel door de doodgraver van het dierenrijk, een klein zwart kevertje met oranje-gele strepen, kleiner dan een vingerlid.

Dit kevertje neemt de uitvaart op zich van kleine dode dieren. Het werkt altijd in de duisternis en doet zijn taak perfect, dikwijls in samenwerking met een wijfje, want de natuur is wonderlijk ingericht en de „doodgraver" heeft met het zware werk van zo'n begrafenis een zeer belangrijk doel voor ogen.

HIJ CONSTATEERT DE DOOD.

Laten wij aannemen, dat er een konijntje gestorven is en het diertje ergens in bos of veld ligt. De avond is gevallen en in het donker klinkt het gegons van kevervleugels: de doodgraver is op komst.

Hij schijnt door de geur van de dood reeds op grote afstand te worden aangetrokken en vliegt snel naar zijn arbeidsterrein. Daar aangekomen strijkt hij bij het konijntje neer en stelt met zijn voelsprieten een onderzoek in.

Is dit bevredigend, dan werpt hij zich op zijn glanzende bolle rug en wringt zich met zijn sterke poten onder het konijntje. Steeds verder kruipt hij er onder, steeds een fietsende beweging makende en het gewicht van het gehele dode dier op zijn pootjes dragend.

EEN ZWAAR KARWEI.

Het is wonderlijk wat dit kevertje kan presteren, want hij torst vele malen zijn eigen gewicht. Langzaam millimeter voor millimeter begint het dode lichaam te bewegen. Is het een klein eindje verplaatst dan rent de doodgraver van onder het konijn te voorschijn en kijkt of alles goed gaat. Hoeveel het lichaam is verplaatst en of het in de goede richting gaat. Dadelijk holt hij weer terug en kruipt er weer onder om het weer een klein eindje te verplaatsen.

Zo werkt de kever onverdroten en met een ongelooflijke energie zonder ophouden verder. Hierbij wordt hij dikwijls geholpen door een wijfjesdoodgraver, die ook op de lucht is afgekomen en in perfect teamwork wordt er dan gearbeid. Als de één er onder zit en trapt, trekt de ander of ruimt obstakels uit de weg.

HET DOEL VAN DE BEGRAFENIS.

Is het dode lichaam op de plaats van bestemming, meestal een zacht stukje grond, aangekomen dan kruipen beide doodgravers onder het lichaam en werken zo hard ze kunnen. Met hun krachtige poten graven ze onder het lijk een kuil en dieper en dieper zakt het konijn in de losse aarde weg. Tenslotte is er geen konijn meer te zien, alleen de aarde beweegt en bewijst, dat de kevertjes druk bezig zijn.

Is het dode lichaampje ver genoeg onder de aarde gestopt, dan komt er voor de doodgravertjes een andere taak. Vanuit de kuil graven zij een tunnel en in die tunnel legt het vrouwtje haar eieren.

Rustig wachten de ouders het uitkomen van de eieren af en in die tijd voeden ze zich met het konijnevlees. Als de eieren uitkomen, verschijnen de gele maden en de ouders zorgen voor de voeding van hun kroost, door steeds mondjesvol konijnevlees aan te dragen, dat gedeeltelijk voorverteerd werd.

NAAR BUITEN.

Zijn de jongen zo ver, dat ze zich gaan verpoppen, dan is de taak van de ouden teneinde en kunnen de kleinen voor zichzelf zorgen. Vader en moeder hebben voor voldoende leeftocht gezorgd.

De oude kevers graven een gang naar buiten, strekken de vleugels en zweven de wereld in. Zo zien wij dat de natuur uiterst efficiënt is.

(Nadruk verboden).

Puistjes verdwijnen met PUROL

P. J. RAAIJMAKERS
en
M. J. KOENEN

hopen elkander het H. Sacrament van het Huwelijk toe te dienen op maandag 19 mei a.s. te 10 uur in de Parochiekerk van St. Petrus te Boxtel. Daarna wordt tot hun intentie een H. Mis opgedragen om Gods zegen over hun huwelijk te vragen.

Boxtel, Rozemarijnstraat 2
Utrecht, v. d. Mondestraat 71
Mei 1958.

Receptie van 1—2 uur in Hotel van Vlerken.

Toekomstig adres:
Rozemarijnstraat 2, Boxtel.

A.s. maandag 19 mei zijn onze zaken wegens huwelijk GESLOTEN.

Fa. JAC. RAAIJMAKERS
Rozemarijnstraat 2.

Op 24 mei a.s. hopen onze Ouders

A. v. BREUGEL
en
M. v. BREUGEL-CORSTEN

de dag de herdenken dat zij 40 jaar geleden de grondslag legden voor hun gezin.
De H. Mis uit dankbaarheid zal worden opgedragen om 9.30 uur in de parochiekerk van het H. Hart.
Dat God hen nog lang mag sparen is de wens van hun dankbare kinderen en kleinkinderen.

Molenstraat 112, Boxtel.

Gevraagd: flinke hulp voor 2 dagen per week, liefst donderdag en vrijdag. Mevr. v. d. Krabben, Stationstraat 41.

Voor nieuwe en gebruikte meubelen, goed en goedkoop, Meubelhuis „De Beurs", Markt 22. Tel. 378.

Dinsdag 20 mei hopen onze geliefde ouders

J. v. RUREMONDE-
v. d. LANGENBERG

de dag te herdenken dat ze vóór 40 jaar in 't huwelijk traden. Een H. Mis uit dankbaarheid zal worden opgedragen in de Parochiekerk van het H. Hart te 10.30 uur.

Hun dankbare kinderen en kleinkinderen.

Receptie van 1—3 uur v. Leeuwenstraat 54.

Dinsdag 20 mei is onze IJs- en Patate-Frites eetsalon de gehele dag geopend

L. v. RUREMONDE
Van Coothstraat 5, Boxtel.

Werkster gevraagd voor 2 of 3 dagen per week. H. v. Eyckde Louw, Rechterstraat 23.

Werkster gevraagd voor 3 dagen in de week. Hotel Theuwkens, Stationsplein 1.

Gevraagd: een net dagmeisje voor hele dagen. Zelfstandig kunnende werken. Liefst boven 16 jaar. Brieven onder no. 298 Molenstraat 19.

B. z. a. Meisje voor de avonduren. Adres bevragen Molenstraat 19.

Alle soorten koolplanten uit eigen kwekerij. Fa. Gebrs. v. Oers, Breukelsestraat 112.

Zoek belangrijke verzameling of partij postzegels. Brieven Postbus 15, Diemen (N.-H.)

Singer naaimachines zijn de beste ter wereld. Singer garantie. Singer service. Singer de meest verkochte machine. Singer, Breukelsestraat 30, Boxtel, Tel. 248.

Te koop: een bromfiets. Dufourstraat 19.

Te koop: Philips Radio, speelt prima, prijs 40 gld. Prins Hendrikstraat 28, na 6 uur.

Slagerij Clercx geeft deze week voor reclame — a.s. vrijdag en zaterdag — Poulet *f* 1,65 per 500 gr., Halscarbonade z.b. *f* 2,50 per 500 gr.; Lunchpakket 150 gr. Lunchworst en 100 gr. gebraden Gehakt samen *f* 1,—; Zult *f* 0,75 per 500 gr. — A.s. maandag 3 Slavinken *f* 1,—, 100 gr. Metworst *f* 0,48 — Dinsdag 500 gr. Speklappen *f* 1,20; 150 gr. Tongeworst *f* 0,53; — woensdag 250 gr. gekookte Worst *f* 0,58; — Donderdag verse Worst *f* 1,75 per 500 gr.; 100 gr. Boterhamworst *f* 0,30. Uitsluitend superkwaliteit.

Woensdag gehaktdag *f* 1,68 per 500 gr. Nergens beter gehakt dan bij Slagerij Clerx.

Gerookt vet Spek *f* 0,70 per 500 gr.; Varkenspoten *f* 0,15 per 500 gr. Slagerij Clercx.

Allerlei soorten stalen meubelen. Meubelhuis „De Beurs", Markt 22.

Te koop: z.g.a.n. tandem, ameublementen, tafels, dressoirs, hangkast, haarden, houten en stalen ledikanten vanaf *f* 8,—, stoelen enz. Molenstraat 80, Boxtel.

Te koop 1 houten tafel en 8 prima grote houten laden. Bevragen v. d. Velden, Stationstraat 11.

Herenfiets met lamp, torpedonaaf, prima banden *f* 22,50, Rechterstraat 56.

Te koop: grote wasteil, grote volière, 2 winterjasen, 2 meisjesmantels met capuchon, leeftijd pl.m. 6 en 8 jaar, step op luchtbanden, weckflessen met deksels. Ook te ruilen voor b.v. gasstel. Adres bevragen Molenstraat 19.

Te koop: een flinke pekelkuip en een vrachtfiets, beide in goede staat. J. v. Boxtel, Stationstraat 69.

Wegens verhuizing te koop een uitneembaar houten schuurtje, afmeting 2 × 2.90 m. Prijs *f* 80,—. v. d. Sneppen, Nieuwstraat 96.

Te koop twee stalen bedmatrassen. Molenstraat 34.

Te koop lichtgrijze kinderwagen tevens wandelwagen. In prima staat. Prijs met bedje *f* 50,—. Doornakkerlaan 49.

Te koop: 4 stoelen, tafel, 2 armstoelen i.g.s.t. J. Gielen, Kapelweg 15.

Moet weg: kinderbox, hobbelpaard, kinderstoel, naaibox, wit kolenfornuis, z.g.a.n., haard, pracht pendules, staande schemerlamp, keukenstoelen, kamerstoelen, eiken buffetkast, theekastje, rookstel, rookstandaard, fauteuils. Alles tegen zeer lage prijzen. Verkoop alleen zaterdag. J. Thomassen, Oude Dijk 5, Liempde.

Te koop: roggestro. M. v. d. Heijden, Mijlstraat 37.

Te koop: een toom zware biggen. Oirschotseweg 12, Boxtel.

Te koop: zware biggen. Dobbelsteen, Tongeren 15.

Beste biggen bij J. v. Abeelen, Munsel 12, Boxtel.

Te koop: twee schapen met lammeren bij H. Pijnenburg, Savendonksestraat 9, Liempde.

Een toom beste biggen bij M. J. de Groot, Koevoortseweg 8.

Te koop: een toom beste biggen. P. Heymans, Roond.

Te koop: een toom beste biggen. J. v. Esch, Mijlstraat 26.

Een toom biggen. F. v. d. Pasch, Onrooi 6.

Te koop: schaap met twee lammeren, ook afzonderlijk. Vermulst, Mijlstraat 67.

Wegens huwelijk der tegenwoordige een

net dagmeisje

gevraagd

Adres bevragen
Molenstraat 19, Boxtel.

SPORTNIEUWS

B.W.C. „DE SPRINTERS" BOEKTEN SUCCES MET HUN EERSTE RONDE VAN BOXTEL.

LEVENDIGE STRIJD OP SNEL PARCOURS.

De door B.W.C. „De Sprinters" op Hemelvaartsdag georganiseerde Ronde van Boxtel is echt wat je noemt „'n sportevenement" geworden. Met de organisatie van deze wedstrijd — voor haar de éérste Ronde van Boxtel — heeft wielerclub „De Sprinters" voldoende proeve van bekwaamheid afgelegd om in staat geacht te worden ook een volgend jaar weer 'n dergelijke course te kunnen arrangeren.

Men had een sterk rennersveld weten samen te stellen, zowel voor de adspiranten en nieuwelingen als voor de amateurs en onafhankelijken. Al deze gecontracteerde bekende en onbekende wielergrootheden reden op het voor hen uitgezette snelle parcours voor wat ze waard waren, daartoe vooral gestimuleerd door de massa prijzen en premies, waarmee de organisatoren het circuit als het ware geplaveid hadden. Het was één lawine van beloningen waarvan menig renner zijn goed deel heeft gehad. Wij twijfelen er niet aan of alle deelnemers van j.l. donderdag zullen bij de komende gelegenheden een contractje voor Boxtel maar wat gaarne weer ondertekenen.

Aangezien door dit alles de wedstrijd voortdurend een levendig karakter behield, kwamen ook de toeschouwers goed aan hun trek. Het publiek was aanvankelijk niet veeltallig, waarschijnlijk omdat zich nogal wat dreigende wolkenmassa's boven Boxtel hadden samengepakt, maar geleidelijk aan werd de belangstelling groter en toen een feestelijk voorjaarszonnetje doorbrak bij de start van de amateurs en onafhankelijken kon men reeds spreken van een gezellige drukte rond het parcours. Vooral bij de finish en de verschillende bochten hadden zich veel kijkers opgesteld. De bocht Pr. Hendrikstraat—Sattionstraat had de speciale belangstelling van de Rode Kruis Colonne. Deze kreeg daar reeds werk te verrichten toen tijdens de ronde voor nieuwelingen 'n regenbui de slipkansen gevaarlijk groot maakte, maar ook in de strijd van amateurs en onafhankelijken deden zich op deze gevreesde hoek verschillende valpartijen voor. Voor één geval moest zelfs doktershulp worden ingeroepen. Overigens was het voor het publiek alleszins de moeite waard zich te concentreren op de hevige strijd, die geleverd werd in deze categorie, waaronder zich een keur van renners bevond.

Vanaf de start tot het einde bood het rennersveld een spannend aanzien. Met een gemiddelde van ruim 40 km per uur was het een jacht, waarbij in de kopploeg herhaaldelijk wisseling kwam door de spurt op premies, doch ook de peletonvorm sloeg herhaaldelijk uiteen. De enige Boxtelse renner in deze afdeling, J. v. Gils, maakte hierbij een zeer goede figuur en reed de ronde uit met het succes als 16e geklasseerd te worden.

De uitslag van onafhankelijken en amateurs luidt: 1. P. Steenvoorde, Heemstede; 2. Visser, Santpoort; 3. Sijthoff, IJsselmonde; 4. Timmermans, Roosendaal; 5. Rutten, Leende; 6. Walraven, Den Bosch op 42 sec. 7. Slits op 45 sec.; 8. Van der Heyden, Eindhoven; 9. Van der Lee, Drunen, op 50 sec.; 10. Lute, 's-Graveland.

De uitslag voor de nieuwelingen luidt:

1. Schuling, Den Haag; 2. Jansen, Noordwijkerhout; 3. Brekelmans, Eindhoven; 4. N. Lute; 's Gravenland; 5. P. Deenen, Oploo; 6. Cuvelier, Nieuw Vennep, op 46 sec.; 7. Jans, Cuyk; 8. Wessels, Nijmegen; 9. Saasen, Nieuw Vennep; 10. v. d. Aa, Den Dungen; 13. H. Boeren, Boxtel.

De renners Leyten en Willems (eveneens leden van „De Sprinters") reden de ronde wel uit, maar kwamen niet in aanmerking voor de prijzen.

De uitslag voor adspiranten luidt:

1. B. Zoet, Sassenheim, 20 km in 30 min. 27 sec.; 2. R. v. Swol, Amsterdam; 3. Th. v. Mook, Terheijden.

R.K.S.V. „BOXTEL"

Boxtel 1 heeft zich zondag in het Brabantse treffen met rode lantaarndrager Valkenswaard van haar sportieve plicht tegenover de eveneens door degradatie bedreigde Limburgse clubs gekweten door volledig op winst te spelen. Het is de roodwitters (ondanks de onvolledigheid van het elftal) daarbij ook gelukt om de zege in Boxtel te houden en zodoende tevens de kans te bewaren om straks bij de eindklassering een gunstige plaats te bezetten. Valkenswaard deed uiteraard alle mogelijke moeite om bij de haar welbekende competitie-partner uit de vroegere derde klasse een goede start te maken voor 'n alle degradatie-moeilijkheden verdrijvende eindspurt. Tot twee maal toe hebben de bezoekers in deze wedstrijd ook de leiding weten te nemen, zodat de rust b.v. kon ingaan met een voor hen hoopvolle 2—1 voorsprong.

De gastheren sloegen in het eerste kwartier na de rust echter meteen alle Valkenwaardse hoop de bodem in door zich zelf aan een 3—2 voorsprong te helpen. Deze voorsprong kon vrij gemakkelijk tot het einde worden gehandhaafd.

Valkenswaard kon in deze wedstrijd na 10 minuten de leiding nemen toen de bal op 'n gegeven moment bij de in buitenspelpositie staande linksbuiten belandde en deze vrijwel ongehinderd kon doelpunten. Kort daarop zorgde rechtshalf Rooyakkers voor de gelijkmaker: een schitterende kopbal, uit een gevaarlijke corner. De linksbuiten van Valkenswaard bezorgde zijn ploeg echter opnieuw de leiding door 10 minuten voor de rust een voorzet van rechts te benutten. In deze eerste helft had Boxtel het bij haar aanvalsspel wat minder goed getroffen. Zo knalde J. Pastoor b.v. een keer tegen de paal en zo bleef ook bij een magnifieke omhaal van v. Kerkhove het verdiende succes uit. De keeper van de bezoekers kwam nog voor vele problemen meer te staan, maar hij loste deze allemaal met heel veel bravour op.

Na de hervatting werd hij echter verrast door de actieve Boxtelse linksbuiten v. Munster, die bij een bijna mislukte aanval juist op tijd opdook in het Valkenswaardse doelgebied. Het leek ook hier echter verdacht veel op buitenspel.

In dat opzicht stond men dus gelijk.

In de stand kwam echter spoedig de laatste wijziging toen J. Pastoor bij foutief terug spelen de keeper snel en handig wist te verslaan. Valkenswaard proeerde toen nog wel de bakens te verzetten, maar ofschoon de Boxtel-verdediging zich nog al eens gewaagde vrijheden veroorloofde, kwamen zij — mede dank zij het goede doelverdedigen van keeper v. d. Heyden — niet aan de gelijkmaker toe. Boxtel toonde zich geleidelijk aan trouwens duidelijk de sterkste partij, zodat de 3—2 stand bij het einde volkomen op zijn plaats was.

Boxtel 2 won thuis met 4—3 van Heeswijk 1, terwijl het 3e elftal bij RKSVA 3 in Schijndel met een 3—3 gelijkspel tevreden moest zijn. Op Hemelvaartsdag speelde Boxtel 3 weer 3—3 gelijk, toen tegen Schijndel 5.

Programma voor a.s. zondag:

Boxtel 1—Kimbria 1	half 3
Boxtel 3—Irene 2	12 uur

Boxtel 1 gaat het zondag wederom opnemen tegen een ploeg uit de degradatiezône, nl. Kimbria, waarvan in Maastricht (verrassend en teleurstellend genoeg) werd verloren. Wordt het evenals j.l. zondag een revanche tegen deze geestdriftig spelende Limburgse ploeg?

JEUGDVOETBAL.

Programma voor a.s. zaterdag:

ODC 7—Boxtel 6	4 uur
Boxtel 7—TGG 4	3 uur
Boxtel 9—Rhode 9	4 uur
Boxtel 10—ODC 9	2 uur

Uitslagen van j.l. zaterdag:

Boxtel 8—BVV 13	4—0
Rhode 8—Boxtel 9	2—2
Boxtel 10—Irene 3	2—1

Toernooi om de Pastoor van Besouw wisselbeker.

Bij dit mooie en uiterst sportief gespeelde toernooi dongen PSV en Boxtel tenslotte naar de hoogste eer. Deze voortreffelijke eindstrijd bleef onbeslist, doch PSV verwierf tenslotte de toernooitrofee na het nemen van strafschoppen.

A. Boxtel—Concordia	4—3
PSV—Maurits	1—1
Winnaarsronde:	
Boxtel—PSV	2—2
Verliezersronde:	
Concordia—Maurits	2—1

K.S.V. O.D.C.

AFDELING JEUGD.

Uitslagen van j.l. zaterlag:

ODC 5—Vlijmense Boys 5	5—3
	ODC 5 kampioen
ODC 6—Schijndel 6	0—0
ODC 7—VOW 3	afgelast
Avanti 7—ODC 8	3—0
Schijndel 9—ODC 9	16—0
Schijndel 10—ODC 10	7—0

Programma voor vrijdag 16 en zaterdag 17 mei a.s.

Wilhelmina 7—ODC 5	vrijdag 7 uur
ODC 7—Boxtel 6	zaterdag 4 uur
Boxtel 10—ODC 9	zaterdag 2 uur
ODC 10—Schijndel 10	zaterdag half 3

Hemelvaarts Toernooi ODC 1958.

Ondanks concurrentie van enkele andere sportgebeurtenissen heeft 't ODC-Jeugdtoernooi zich ook dit jaar weer in de belangstelling van een groot aantal sportliefhebbers mogen verheugen.

't Verloop van de wedstrijden was:

Brabantia—NEC 0—3; DJK—De Spechten 0—1; Longa—Reusel Sport 1—2; S.V.B.—ODC 0—0; SVB—De Spechten 0—2; Longa—Brabantia 0—1 ODC—DJK 1—2; Reusel Sport—NEC 0—1; Reusel Sport—Brabantia 0—1. DJK—SVB 4—2; Longa—NEC 0—1; De Spechten—ODC 2—2.

De eindstand in Poule A was: De Spechten 5 p., DJK 4 p.; ODC 2 p., S.V.B. 1 p. In poule B: NEC 6 p., Brabantia 4 p. Reusel Sport 2 p., en Longa 0 p.

In de finale won NEC met 4—2 van De Spechten en DJK met 1—0 van Brabantia.

De einduitslag luidde: 1e prijs NEC, Nijmegen; 2e pr. De Spechten, Eindhoven; 3e pr., DJK, Essen-Katenberg, 4e pr. Brabantia, 5e en 6e prijs na strafschoppen Reusel Sport, Reusel en ODC, Boxtel, 7e prijs SVB, Blerick en 8e pr. Longa, Tilburg.

Voor de aanvang van de wedstrijd ODC—DJK wisselden beide verenigingen een aandenken uit waarbij ODC aan de leider van 't Duitse gezelschap een Keistamper overhandigde als specifiek symbool voor dit bezoek.

Woensdagavond speelde ODC B en DJK B een wedstrijd, welke door de Duitse gasten op overtuigende wijze met 3—0 werd gewonnen".

A.s. zaterdag en zondag gaat ODC 5 op toernooi bij KSV Sarto in Tilburg.

ODC B behaalde op Hemelvaartsdag de 4e prijs na verlenging en strafschoppen op 't Mgr. Bekkers Toernooi, georganiseerd door Concordia-SVD te Den Bosch.

Altijd gaaf huidje

BABYDERM

POEDER-ZALF-OLIE-ZEEP

Irene, Gemonde.

Irene heeft j.l. zondag de grote krachtmeting met Avesteyn in Dinther in de laatste minuut van de wedstrijd verloren.

Hierdoor is de spanning aan de kop weer enorm toegenomen en blijft het een open vraag wie het kampioenschap zal behalen.

J.l. zondag kon Irene aanvankelijk moeilijk haar draai vinden. Avesteyn had voor de rust dan ook 'n overwicht op de gasten, die in de verdediging echter hun mannetje wel stonden.

Na de rust kwam Irene er beter in en ging de strijd gelijk op.

Aan het slot van de wedstrijd had iedereen zich al met een gelijkspel verzoend, toen de Dintherse middenvoor wist door te breken en de Irene-keeper, die zijn doel de gehele wedstrijd fantastisch had verdedigd, kansloos te verslaan 1—0. Men begrijpt de vreugde in het Avesteynse en de teleurstelling in het Irene-kamp na deze onverwachte wending in de strijd, die daardoor tevens beslist was.

A.s. zondag speelt Irene haar voorlaatste competitiewedstrijd tegen B.M.C. 2. Men mag nu geen enkel puntje meer verliezen, wil men aanspraak blijven maken op de titel.

Motorcross Schijndel.

Op Tweede Pinksterdag (26 mei) wordt in Schijndel de traditionele jaarlijkse motorcross verreden, georganiseerd — onder auspiciën van de KNMV en de FIM — door de MC „Schijndel".

Ondanks de datum, die valt in het hoogtepunt van het Europese motorcrossseizoen, zijn de organisatoren van de Schijndelse cross er ook dit jaar in geslaagd een select veld van internationale renners te contracteren voor deze 12e cross, die zoals elk jaar verreden wordt op het terrein van het oude vliegveld.

De bezetting van het internationale programma in Schijndel bevat verder tientallen bekende namen uit binnen- en buitenland, namen, waarvan de dragers zich eerder al onderscheidden op alle circuits van Europa; het zijn geen onbekenden in de luidruchtige wereld van de motorcross en elk voor zich stellen zij er prijs op in Schijndel, op het mooiste en overzichtelijkste circuit van Europa, hun mannetje te staan.

De internationale halve-literrace wordt voorafgegaan door een nationale wedstrijd in de kwartliterklasse en afgewisseld met wedstrijden voor zware junioren en senioren.

Hoe is de stand...

VOOR DE NIEUWE KERK OP DE SELISSENWAL:

Saldo		f 2838,50
Financiële brokjes van verjaardagsfeest	f	5,—
Gelukkig geslaagd	f	2,50
Opbrengst onderlinge kaartavond	f	2,74
Vanwege de Mariamaand	f	7,50
Overschot van mijn huishoudkas	f	2,26
Totaal		f 2858,50

Stapelen stapelt stapels

leuke verrassingen opeen voor de BRUEGHELIAANSE KERMIS!

Zaterdag 24 mei begint de leut.

Wnd. Notaris P. Mertens
te Boxtel

zal aldaar voor de Heer M. L. v. d. Sande te Boxtel, voor INZET op dinsdag 20 mei 1958 en voor TOEWIJZING op dinsdag 27 mei 1958 in Hotel van Vlerken, Markt, telkens n.m. 5 uur

PUBLIEK VERKOPEN:

het gunstig en rustig gelegen buiten genaamd „Lusthof van Brabant", bestaande uit een houten huisje, stenen schuur, grote fruit- en moestuin met 90 fruitbomen, gelegen te Boxtel, Kinderbos 13. kad. sectie F. no 1497 groot 33.20 aren.
VRIJ TE AANVAARDEN na betaling der koopsom.
Lasten voor koper vanaf 1 juni 1958.

Bezichtiging op veilingsdagen van 1—4 uur n.m.

REPARATIES KUNSTGEBITTEN
Sneller, beter en . . . goedkoper
C. HULSKEN
Stationstraat 8 - Boxtel

Zondag 18 mei a.s. van 5—10 uur
DANSEN
Zaal DE PUNDER
Liempde

Vrijdag 16 mei
RIKKEN
in Café v. d. Meijden
Fellenoord 6
● **Prachtige prijzen.** ●
Extra serieprijs!

Adverteert in
Brabants Centrum

Voor directe indiensttreding vragen wij:
a: Bekwaam electromonteur
b: leerling-electromonteur
Geboden wordt een zelfstandige werkkring met aantrekkelijke toekomstmogelijkheden
HEKKENS'
ELECTROTECHNISCH BUREAU - BOXTEL.

IVO VAN HAREN's Schoenfabrieken N.V.
vragen voor haar Stikatelier te Vught:
NETTE MEISJES
★
Aanmelding op dinsdag 20 mei a.s. des avonds van half 7 tot half 8 in Hotel van Boxtel t/o het Station te Boxtel.
★
Eventuele schriftelijke aanmeldingen aan onze kantoren te Vught t/o het station, of Den Bosch Orthenseweg.
van Haren NIET TE EVENAREN

Wilt U een vak waar geen werkeloosheid dreigt?
Wordt dan **Verkoper!** Wij vragen
een nette actieve jongen
van ± 16 jaar. Voor bezorgen en verkopen. Loon volgens c.a.o. + premie, en bijdrage in kosten voor studie middenstandsdiploma en/of kruideniersdiploma. Bezorgen met motorcarrier. Schrijf een brief onder no. 296 Bureau Brabant's Centrum met naam adres en tegenwoordige werkgever.

Gevraagd
een Chauffeur
vereist wordt enige jaren rijervaring en verantwoordelijkheidsgevoel.
Sollicitatie uitsluitend schriftelijk onder nr. 297 aan Brabants Centrum.

VéGé
★ **Extra-aanbiedingen**
★ **Extra-voordelen**
★
2 zakjes VéGé-vanille-pudding voor halve prijs
2 zakjes van 28
voor 14 cent met 3 geldzegels
Bij aankoop van 1 pak VéGé custard à 32 cent met 6 geldzegels
★
12 VéGé-bouillonblokjes gratis
Bij ieder blikje VéGé soepballetjes à 95 cent met 19 geldzegels
★
3 grote VéGé-chocolade-repen
van 60 - **voor 45 cent met 9 geldzegels**
Bij iedere 3 pakjes VéGé margarine
DEZE AANBIEDINGEN ZIJN GELDIG TOT EN MET 17 MEI
10% VéGé 10%
Extra voordeel dank zij de Europese VéGé Unie: Winkels in België, Frankrijk, Duitsland, Saargebied, Luxemburg, Zwitserland.

➡ BRUEGHELIAANSE KERMIS NADERT....

van

F. P. v. Langen
Stationstraat 62
Gediplomeerd Opticiën
Leverancier voor alle ziekenfondsen

DIRECT VAN FABRIEK
met kleine schoonheidsfoutjes, gloednieuwe snelwasmachines en centrifuges *f* 155,—; langzaamwassers *f* 259,—; electr. naaimachines *f* 249,—; stofzuigers met *f* 25,— korting of electr. koffiemolen cadeau. Schrift. gar., desgew. afbet. **Fabrieksagent: v. Rijckevorsel v. Kessellaan 68, Den Bosch, Tel. 04100—4708.**

GRATIS

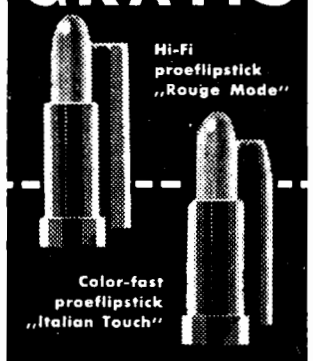

bij aankoop van
MAX FACTOR'S
wereldberoemde
Creme Puff

In metalen doosje à f. 4.95

Jo v. Grinsven-van Summeren
Markt 15 **Tel. 620**
Boxtel

Gesprek van twee speelmakkertjes:
Piet: Zeg, Jan, ga je mee naar
Sporthandel
GEMEN
een bal kopen?
Jan: Dat is een idee, Piet, en ik heb gezien dat ze veel keus hebben, en reeds vanaf
f 3,50

IK HOU VAN DE GRUYTER

waar het zo prettig winkelen is!

De fleurige, keurige winkels zijn het kenmerk van frisse, verse artikelen uit eigen moderne fabrieken.
Kwaliteitscontrôle tot aan de klant toe.
De Gruyter's betere waar stelt U nimmer teleur!

deze week
voordeel 1

tot en met 20 mei '58

Bij elke aankoop van een fles limonade

EEN TABLET HEERLIJKE CHOCOLADE

ter waarde van 75 cent

voor 45 cent

MELK-CHOCOLADE

bovendien
voordeel 2

tot en met 20 mei '58

2 PAKJES KALFSBOUILLONSOEP

van samen f 1.-

voor 75 cent

DE GRUYTER

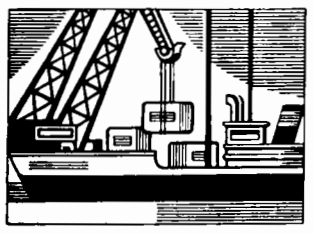

10% KORTING DOOR

eigen importen
eigen expeditie
eigen fabrieken
eigen winkels

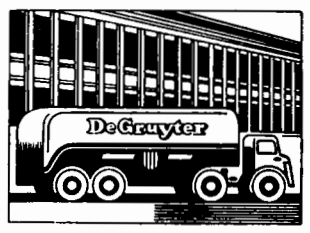

En betere waar
En tien procent
alleen de Gruyter

580514

Rijksaanmeldingskantoor Emigratie

Het Gewestelijk Arbeidsbureau organiseert een algemene voorlichtingsavond over emigratie op dinsdag 20 mei 1958 op het Arbeidsbureau te Boxtel, Baroniestraat 43 te Boxtel.

Aanvang 8 uur. Lichtbeelden

Gelegenheid tot het stellen van vragen.

Donderdag 22 mei
is het pakhuis van de Boerenbond
de gehele dag
GESLOTEN

Soiceé Dansante
Zondag 18 mei in zaal „BELLEVUE"
van 5.30 tot 11 uur. **H. v. BREUGEL**

Rijwielhandel
P. J. v. d. BONGAARDT
zaterdag 17 mei
GESLOTEN

---

v.H.v. weekend-koopje

gestreepte baddoeken royale maat

goed vochtopnemend door zachte lus, normale prijs

3 stuks **3x3.25= 9.75**
alléén vrijdag 16 mei
en zaterdag 17 mei

per **3** stuks **fl. 8.00**

Van Hout Ververgaard
VOOR KWALITEIT VERMAARD
MOLENSTRAAT 1 - BOXTEL - TEL. 319

Mededeling

Ons depôt voor
Chemisch reinigen
verven, onzichtbaar stoppen, plisseren, triploneren enz.

is thans gevestigd bij Sigarenwinkel

H. van Haren,
Markt 26, Boxtel

★

Goederen kunnen tot 's woensdags-avonds 6 uur ingeleverd worden, waarna deze vanaf zaterdagsmorgens afgehaald of thuisbezorgd kunnen worden.

Directie Chemische Wasserij
„Zonnebloem"

Voor
Tennisartikelen
naar
Sporthandel
GEMEN
Stationstraat 14

No 703 16 MEI 1958

Brabants Centrum

Terloops...

★ Tienduizenden bezoekers van de Nationale Werktuigendag te Liempde hebben donderdag minstens twee keer de onbewaakte spoorwegovergang op Velder overschreden zonder een schrammetje op te lopen. Men behoefde daarvoor dit jaar ook niet zo bang te zijn als voorheen, omdat de treinen die daar vier, vijf of zes maal per uur passeren de tentoonstellingsgasten met loeiende sirenes op het naderende gevaar attendeerden. Tussen haakjes: op deze veiligheidsmaatregel is door het gemeentebestuur van Liempde en door de organisatoren van de Werktuigendag reeds tien jaar lang aangedrongen bij de N.S., die er nu in 1958 voor het eerst werk van hebben gemaakt. ★ Ook in Boxtel is men er op uit om de verkeersveiligheid zo hoog mogelijk op te voeren. Nu bij de wegenverbetering in de v. Hornstraat, v. Merheimstraat en Tongersestraat meer ruimte is geschapen op het punt waar deze wegen op elkaar uitlopen, heeft de politie rap de gelegenheid te baat genomen om daar enkele oversteekplaatsen voor de voetgangers te laten aanbrengen. Dat is wel nodig op dit punt, waar de verkeersknopen nog wel eens onontwarbaar dreigen te worden als enerzijds massa's automobilisten, motorrijders en fietsers vrije pasage krijgen op de dubbele overweg en als anderzijds honderden vluchtig hun weg zoeken naar de nieuwe wijk, om over de extra drukte van de schoolgaande jeugd nog maar niet te spreken. Zo'n problemen toch in het eens zo rustige Pidam. ★ De liefde voor het natuurschoon, dat in Boxtel in zo'n grote mate te vinden is, blijkt steeds groter en algemener te gaan worden. Ook voor de zorg, waarmee velen onzer plaatsgenoten hun voortuintjes vertroetelen, wordt veel begrip getoond. Toen iemand bij zijn lustig bottende ligustrumheg een bordje plaatste met het verzoek aan haastige krantenbestellers, melkventers e.a. „s.v.p. niet overheen stappen, heg lijdt hiervan", trof hij de andere morgen prompt deze korte, maar veelzeggende schriftelijke toevoeging op het bordje: „ Arme heg!", zijnde de gevoelige reactie van een der zondaren. Zoveel medeleven was niet verwacht, het bordje is dan ook meteen weer weggenomen. ★ Op het in aanbouw zijnde bejaardehuis van de Simeonstichting ging vorige week de vlag in top, als feestelijk teken, dat het hoogste punt bereikt was. De vlag ging prompt aan flarden, maar misschien is dat het teken, dat men met de bouw van dit kapitale tehuis de wind in de zeilen heeft. Vaart zit er tenminste volop in! ★ Een Boxtels echtpaar kon vorige week te Hilversum bij de AVRO een stofzuiger en een wasmachine „uit de kluis" halen als hoofdprijzen in de door deze omroepvereniging gevoerde liefdadigheidswedstrijd. Teruggekomen van de reis vond het Boxtelse duo een pakketje in de gang met de mededeling, dat men ook bij een vroegere deelname in de prijzen gevallen was: een paar nylonkousen. ★ In Liempde is deze week ook al een hoofdprijs (televisietoestel) uit de lucht komen vallen. We gaan de prijsvragenhemel ook eens afspeuren... Wie weet. ★ Maar goed, de verrassingen zijn de wereld niet uit te krijgen in deze blijde voorjaarsdagen. Zijn onze moeders al onder de karrevrachten bloemen en bergen taarten vandaan kunnen komen om na die heerlijke moederdag toch maar weer onverdroten aan de was, of nog erger: de schoonmaak te beginnen? Tot het volgende hoogtepunt in het familieleven dan maar: vaderdag..... ★ Uit de Boxtelsche Courant van 25 jaar geleden: „Boxtel is wederom een vereeniging rijker geworden". Zooals in vele omliggende gemeenten deed zich ook in Boxtel de behoefte gevoelen door het oprichten van een wielerclub aan deze geweldig opkomende sport een blijvende plaats in het sportleven in te ruimen. Te dien einde werd in het café van de heer J. v. Run een vergadering gehouden tot oprichting van de wielerclub. De naam der jonge vereeniging zal luiden: Boxtelsche Wielerclub „Rapide". Het bestuur werd als volgt samengesteld: Voorz.: Aug. v. d. Meer; Secr.: H. v. Kasteren; Penningm.: A. v. d. Broek; Leden: de heeren G. v. Boeckel, W. v. Hoogerwou en W. v. d. Steen.

(19 mei 1933).

Vergeelde geschiedenis

„Nieuws" uit de krant van 25 jaar geleden:

■ **Een boodschap van President Roosevelt.** — Roosevelt heeft een boodschap gezonden aan 59 naties, waarin hij verklaart, dat de economische wereldconferentie spoedig tot resultaat moet komen. De tot alle staatshoofden gerichte boodschap van Roosevelt trekt in alle conferentiekringen ten zeerste de aandacht. Bij de op het oogenblik zoo uiterst gespannen en critieke positie der ontwapeningsconferentie wordt de boodschap in de eerste plaats opgevat als een zekere verheldering van den toestand en als een impuls tot het voortzetten der onderhandelingen.

■ **Reactie van Hitler.** — Onder enorme belangstelling van de geheele wereld heeft de Duitsche Rijkskanselier zijn groote rede gehouden om de Duitsche houding inzake het ontwapeningsvraagstuk aan de wereld kenbaar te maken. In Londen, Parijs en Washington is de verklaring van den Duitschen Rijkskanselier gunstig ontvangen, zoodat de zoo noodige ontspanning is ingetreden en in ieder geval weer een aanknopingspunt is verkregen om de ontwapeningsconferentie met enige kans op succes te kunnen voortzetten.

■ **Bewijs van goede wil?!?** — Hitler's betoog dat bijna een uur duurde komt in groote hoofdzaken op de volgende punten neer: 1. Duitschland wenscht den vrede en verlangt geen herbewapening en wil zelfs alle wapens vernietigen, indien ook de andere landen daartoe bereid zijn. 2. De Duitsche regeering blijft staan op het standpunt van gelijkgerechtigheid, doch is bereid over de toepassing hiervan te onderhandelen. 3. Duitschland begroet met groote dankbaarheid Roosevelt's voorstel en zal medewerking verleenen. 4. Het groote verschil tusschen overwinnaars en overwonnenen moet verdwijnen anders wordt het voor het nieuwe Duitschland moeilijk als nuttig lid van den Volkenbond te blijven werken. 5. Duitschland is ervan overtuigd dat de toepassing van eenig geweld den chaos politiek en economisch slechts zou kunnen vergrooten.

■ **Vorming van een crisis-kabinet.** — H.M. de Koningin heeft Dinsdag dr. Colijn, minister van Staat, ontvangen, die meedeelde, dat hij niet geslaagd was in het vormen van een parlementair kabinet. Vervolgens heeft Hare Majesteit de heeren jhr. mr. De Geer en mr. Aalberse, voorzitters van de Christelijke-historische en Roomsch-katholieke Kamerfracties ontvangen. Daarna heeft Hare Majesteit aan dr. Colijn een nieuwe opdracht verstrekt, thans tot vorming van een crisiskabinet.

■ **Deficit van 266 millioen in 1934.** — Volgens „De Standaard" bedraagt het deficit van de landsbegrooting voor 1934 niet minder dan 260 millioen gulden. Dr. Colijn, wien de opdracht tot de formatie van een kabinet is gegeven, zou op dit bedrag 200 millioen wenschen te bezuinigen en het tekort van 60 millioen, dat nog te dekken overblijft, door het invoeren van een omzet- en weeldeverteringsbelasting willen dekken.

Activiteit in en rond onze harmoniegezelschappen

Gouden feest nadert reeds!

In de omvangrijke ledenkringen van onze plaatselijke harmonieën heeft het de laatste tijd gegonsd van activiteit. Geen week ging voorbij of er stonden in Boxtel concerten, serenades of muzikale wandelingen op het programma. De R.K. Gildenbondsharmonie trad ter opluistering van bepaalde festiviteiten bovendien met zeer veel succes op te Waalwijk en Oisterwijk, waar het korps unaniem geprezen werd als een der beste gezelschappen van Brabant. Boxtels Harmonie bevestigde intussen haar nationale faam met een voortreffelijk radioconcert, dat door de K.R.O. is uitgezonden.

Wij mogen trots zijn op het bezit van dergelijke muziekgezelschappen, die onmisbaar zijn geworden in ons gemeenschapsleven. Volkómen onmisbaar zelfs en zij zullen dan ook nooit op hun lauweren mogen gaan rusten, hetzij straks gedurende enkele feestelijke ogenblikken als ze gezamenlijk hun 50-jarig bestaan gaan vieren. In die „gouden uren" zal Boxtel voor hén klaar staan als tegenprestatie voor die honderden en honderden keren dat de harmonieën voor Boxtel klaar gestaan hebben. Er zal hun dan een grootse hulde ten deel vallen, een feestgave zal worden aangeboden, een amusementsprogramma gaat van stapel lopen enzovoort, enzovoort. Maar geheel op non-actief zullen de harmonieën ook dan niet gesteld mogen worden, want een „gala-optreden" van de jubilerende korpsen hoort er toch ook bij. Een Boxtels feest is nu eenmaal niet compleet zonder de muziek van de harmonieën, ook dit niet..... De instrumenten gaan dus niet aan de wilgen.

Overigens zullen de mannen van de Boxtelse en de Bonds zoveel mogelijk verwend worden tijdens dit dubbele festijn. Daartoe wordt in het gemeentelijke sport- en wandelpark Molenwijk op 7, 8, 14 en 15 juni een kermesse d'été ingericht, met alle mogelijke attracties voor jong en oud, daartoe komt er ook een amusementshal waarin diverse gerenommeerde artisten uit radio- en televisiewereld zullen optreden, daartoe verrijst er bovendien een dancing en zullen er tevens een aantal bars worden ingericht. Allemaal om de feestelijke stemming, die bij de officiële huldiging ongetwijfeld zal worden opgeroepen, vast te houden. Het zal dan in de ware zin des woords „muziek voor de muziek" zijn. Laten alle Boxtelse ingezetenen zich straks inzetten voor het welslagen van deze jubileumviering en zich echte vrienden van deze voor Boxtel van zo'n bijzonder belang zijnde verenigingen tonen.

Men heeft zich bij de inzameling voor het huldeblijk over het algemeen van zijn beste zijde laten zien. Late men dat ook doen straks bij de viering van het feest zelf, onze gouden harmonieën ter ere.

Over het uitgebreide feestprogramma zullen in dit blad spoedig nadere mededelingen gedaan worden.

Verzekeringen van de N.C.B.
Spoorlaan 50, TILBURG, Telefoon K 4250-20080

Ziekenhuisverzekering

Hebt U de **Welstands-** of **Loongrens** der ziekenfondsen bereikt, laat U dan door ons eens geheel vrijblijvend inlichten over onze **ziekenhuisverzekering**

1 **Ongelimiteerde** vergoeding van de verpleegkosten,
2 **Zeer ruime dekking** voor de kosten van specialist en de bijkomende kosten, **zonder hinderlijke specificaties**
3 Desgewenst is deze verzekering uit te breiden, met vergoeding der **kosten voor specialistische behandeling** buiten ziekenhuisopname.

Dit alles op **partikuliere basis - Zonder wachttijd**

Nadere inlichtingen en conseptpolis bij:
C. J. v. BERKEL, Nergena 7 Boxtel Tel. 04197-297.
Th. v. d. MEIJDEN, A 115 Esch.
W. VERHAGEN, Gemondseweg 14 Gemonde Tel. 04105-431.
P. J. v. d. VELDEN, Maaistraat 4 Liempde.

Dr. HOEKS-VERENIGING
Afd. van het Wit-Gele Kruis Boxtel

Algemene Ledenvergadering
maandag 19 mei om 8 uur
in het Verenigingsgebouw op de Burgakker

Agenda: Opening; notulen en de alg. ledenvergadering 1957; jaarverslagen van secretaris en penningmeester; voorstel tot contributieverhoging; bestuursverkiezing.
Aftredend en weder herkiesbaar zijn de heren W. v. Hettema, voorzitter, W. Weijers en A. Witteveen
Namen van candidaten voor het bestuur, door de leden te stellen, kunnen tot maandag 19 mei, 's avonds 7 uur, worden ingediend bij de secr.: Jac. Roelandstraat 2.

Het Bestuur

KATHOLIEKE BOUWVAKARBEIDERSBOND
Afdeling BOXTEL

De vacantiebonnen-verzilvering

voor loonderving van Hemelvaartsdag en 2e Pinksterdag vindt plaats: **a.s. maandag 19 mei van 9-12 uur en van 2-5 uur, 's-avonds van 7,30-9 uur** op het afdelingskantoor BURGAKKER 5.

Het Bestuur.

dan willen we buiten zitten op het balcon, terras of in de tuin. En vindt U dan deze bijzondere koopjes in tuinmeubelen niet driedubbel en dwars de moeite waard?

Onze „Cosy" **ligstoel, blank gelakt.** Met prima kwaliteit loper in vrolijke kleuren. Zeer voordelig, slechts **f 10,50**

'n Hoogst gerieflijke **klapstoel blank gelakt.** Uitstekend fabrikaat, met ijzersterke bekleding. **Fantastisch goedkoop** **f 15,95**

Rond model **klaptafeltje** in dezelfde uitvoering. Nu voor **f 20,50**

Ook in tuinmeubelen geven wij de toon aan.

De ideale kampeerstoel
Geheel opvouwbaar
Compleet met draagriem **f 18.48**
Met armliggers **f 23.90**

Ligstoellopers in diverse prijzen

In *Rohé Rotan* **hebben wij een pracht collectie**
Tuinparasols **met knik**
Reeds vanaf **f 32.50**
Parasols voor tuinstoel of tafel **f 11.95**

Voor al Uw tuinmeubelen

In Den Ooievaar
Fa. A. P. VAN DEN BOOMEN-RESINK
Stationstraat 43 – Boxtel

WORDT WERKTUIGENDAG TE LIEMPDE STRAKS INTERNATIONAAL?

IN BENELUX- OF EUROPEES VERBAND?

De 11e Nationale Werktuigendag van de Tuinbouwbond van de N.C.B. is intussen al weer langer dan een week voorbij. De belangrijkheid ervan is echter groot genoeg gebleken om er nog even op terug te komen.

Welnu, ondanks het minder gunstige weer zijn toch tienduizenden belangstellenden naar het landgoed „Velder" te Liempde gereisd — met tientallen autobussen en honderden personenauto's, motors, scooters, bromfietsen en fietsen — om zich er te oriënteren op een verantwoorde aanschaffing van nieuwe machines of om er uit interesse-zonder-meer op de hoogte te worden gesteld met de nieuwste vorderingen op het gebied van de mechanisatie in land- en tuinbouw.

Het is wel een groot verschil met de eerste Werktuigendag in 1948. Deze trok ca. 2000 bezoekers en toen werd nog gedemonstreerd met machines die van de kwekers waren geleend. Bij de demonstraties in de volgende jaren is steeds gebruik gemaakt van machines en werktuigen die door de handel werden ingezonden. Aanvankelijk werd alleen gewerkt met machines voor de tuinbouw.

In 1953 besloot men echter ook landbouwmachines toe te laten, omdat op het gemengde bedrijf beide soorten machines worden toegepast. Vanaf dat ogenblik steeg de belangstelling enorm, zodat in 1957 ongeveer 35.000 bezoekers geteld konden worden ,een aantal dat dit jaar ongetwijfeld dicht benaderd is.

Er waren inzendingen van ruim 50 firma's meer dan vorig jaar, terwijl de inzendingen van ruim 60 deelnemers geweigerd moesten worden wegens ruimtegebrek. Het programmaboekje vermelde reeds, dat op 258 plaatsen op het tentoonstellings- en demonstratieterrein met machines zou worden gedemonstreerd.

Na het gereed komen van dit programma zijn echter nog vele deelnemers ingeschreven, zodat dit getal zeker hoger mag worden geschat.

IDEAAL DEMONSTRATIETERREIN.

Deze „trek" van fabrikanten en ondernemers, alsmede van kijkers en kopers naar Liempde is niet zo verwonderlijk.

Het fraaie landgoed „Velder" (eigendom van de fam. v. Boeckel v. Rumpt) met zijn brede oprijlanen en prachtige bossen, biedt immers een uitnemend decor voor een mechanisatiedag.

Op dit terrein is vrijwel alles te vinden wat voor het houden van een dergelijke demonstratie nodig is: water voor de sproeiinstallaties, boomgaarden voor de spuitmachines, grasland voor de maaiwerktuigen en bouwland voor de grondbewerkingsmachines.

Het landgoed is bovendien gunstig gelegen aan de verkeersweg 's-Hertogenbosch—Eindhoven, waar dit jaar 140 man personeel van de Rijkspolitie de veiligheid op de weg „veilig" stelde.

OOK TELEVISIE TOONDE BELANGSTELLING.

Aan de voorlichting wordt steeds zoveel mogelijk zorg besteed bij deze jaarlijkse Werktuigendag. Zo waren ook thans weer ruim 100 deskundigen van voorlichtingsdiensten en instituten op het speciale terrein „G" aanwezig voor het geven van inlichtingen en adviezen.

De pers toonde zoals altijd weer veel belangstelling voor het gebeuren, terwijl ook de radio er aandacht aan schonk.

Zelfs de televisie was present dit jaar. Deze week heeft men in het Eurovisieprogramma de opnamen kunnen zien, welke deels gemaakt werden aan boord van de stuwstraalhelikopter „Kolibri", die vorige week donderdag boven de terreinen van de Werktuigendag ook een demonstratievlucht heeft gemaakt als attractieve afsluiting van het programma.

DEMONSTRATIES IN LIEMPDE ZIJN UNIEK.

Overal ter wereld worden grote machinetentoonstellingen en landbouwwerktuigenbeurzen gehouden. Vrijwel nergens wordt echter zo intensief met de machines gewerkt en gedemonstreerd als dat in Liempde het geval is.

Voor de bezoekers zijn deze demonstraties uiterst aantrekkelijk, omdat zij de **prestaties** van de machines kunnen beoordelen, en de machines met elkaar kunnen **vergelijken.**

Voor de handel is de WERKTUIGENDAG van groot nut, omdat tijdens de demonstraties gewezen kan worden op de juiste bediening en de juiste toepassing van de machines.

Het laten werken van de machines in een passende omgeving, is de grote verdienste van de WERKTUIGENDAG van de N.C.B.

NATIONAAL KARAKTER.

De WERKTUIGENDAG, die aanvankelijk als „streekdemonstratie" was opgezet, heeft zich snel ontwikkeld tot een „Nationale Werktuigendag".

Met medewerking van de Stichting Het Landbouwwerktuig, waarin de importeurs en handelaren van landbouwmachines zijn georganiseerd, verkreeg de WERKTUIGENDAG enkele jaren geleden van het Landbouwschap het praedicaat „Landelijke Werktuigdemonstratie".

Bezoekers uit alle delen van Nederland komen elk jaar naar Liempde.

Ook buitenlandse bezoekers (waaronder veel Belgische toeschouwers) wonen steeds de demonstraties bij.

Het is niet onmogelijk, dat de WERKTUIGENDAG in de toekomst b.v. in Benelux verband of in Europees verband zal uitgroeien tot een Internationale werktuigen-demonstratie. De ligging van het terrein in Zuid-Nederland is daarvoor bijzonder gunstig.

Gouden Huwelijksfeest

Op zaterdag 17 mei a.s. zal het echtpaar C. v. Breugel en M. v. Breugel-v. Hamond het „gouden middelpunt van belangstelling" zijn in de v. Salmstraat. Zij vieren dan in de grote kring van kinderen, kleinkinderen, achterkleinkinderen en verdere familieleden hun gouden huwelijksfeest. 's Morgens om half 10 zal in de parochiekerk van het H. Hart een H. Mis uit dankbaarheid worden opgedragen. Van 1 tot 2 uur 's middags is er gelegenheid tot feliciteren.

VAN LANSCHOT BANKBOEKJES

Geen koersrisico.

Gemakkelijk beschikbaar.

geven

4%

rente

Geen kosten.

Storten en opnemen kunt U aan onze kas, maar ook zeer eenvoudig via de giro.

Vraag - telefonisch, schriftelijk of aan onze kas - de folder „Bankboekjes".

1737

FIRMA F. van Lanschot BANKIERS

's-Hertogenbosch, Hoge Steenweg 27-31, Telefoon 8851*
Eindhoven, Keizersgracht 17, Telefoon 7442*
Tilburg, Stationstraat 17, (toekomstig adres).

LB 174

Pieter Brueghel en het IJzeren Gordijn

Wat heeft Pieter Brueghel nu met het IJzeren Gordijn te maken, zult U denken. Dat geheim kunt U oplossen 24, 25, 26 en 27 mei op de Breugheliaanse Kermis, landgoed Stapelen. Er valt daar dan trouwens meer op te lossen en te zien. Beroeps of niet-beroepsinbrekers kunnen dan hun krachten beproeven in de Inbrekerstent. Houdt U niet van inbreken? Dan houdt U misschien van Hoepla, Amerikaanse Hoepla of van kop van jut, goaltrappen, pikdoel, schieten of trektafel. Gaat dat niet zonder feestmuts? Oh, feestmutsen zijn er ook, heuse. Gokt U liever met het oog op het heden of de toekomst? Geen bezwaar, Rad van Avontuur is er, en met wat voor prijzen!, en een waarzegster ook. Vorige keer heeft ze van sommigen voorspeld dat ze zouden trouwen, en gelukkig, en ze zijn gelukkig getrouwd. Anderen zijn in de boot gekomen via de Vliegende Post. Nou, die is er ook weer... Vindt U dat op de duur allemaal zo druk, wilt u ook rustig wat zien voor uw geld en lachen, lachen? Aha, U dacht dat wij geen verstand hadden van lachen. Kom dan ons Cabaret maar eens zien... Wat zegt U, alles bij elkaar te vermoeiend, krijgt U er een lege maag van? Daar hebben we op gerekend, nee, heus niet, U hoeft niet naar huis, onze Lunchroom biedt U voor een luttele prijs meer en beter als U thuis voor dat geld kunt klaar maken. Ja, ook als wij er dan nog op verdienen. Hoe? Dat is óns geheim. Bier en Vis is er natuurlijk ook. En snoep. Niets voor U, maar voor de kinderen? Goed, maar daar zorgen we nu eenmaal ook voor. Snoep dus. En een Grabbelton, en een Rad van Avonturen voor de kleuters, en Prijs-Hengelen, Prijs-Trekken. Let op: ook Kinderfilm, zelfs een Kinderloterij, op het toegangskaartje van 5 cent. Dat is dus meteen een lot! En een prachtig georganiseerde Bollonwedstrijd met kaarten die ze in heel Europa kunnen lezen. Wie weet waar een ballon terecht komt! en een autorace. Ja, zelfs een rondvaart met de boot over de gracht om dat oude kasteel. Willen Pa en Moe dat ook wel eens meemaken? Echt geen bezwaar, de boten zijn sterk. En droog, al is het water nat. Dan is er nog..... Maar de volgende week moeten we nog meer verklappen. Denk hier alvast maar eens over na. Ik weet zeker dat je komt.

In naam van Pieter Brueghel,

De Secretaris.

Voor de Landbouwers

DE FISCUS EN IN HET BEDRIJF MEDEWERKENDE KINDEREN.

Op 2 april 1958 heeft de Hoge Raad een aantal, speciaal voor het boerenbedrijf zeer belangrijke, arresten gewezen inzake de toepassing van de fiscale wetten in gevallen waarin in gezinsverband met de ouders samenwonende kinderen tegen vergoeding van kost, inwoning, kleding en een geldsbedrag in het bedrijf van de ouders medewerken.

De fiscus huldigde tot heden de opvatting dat de waarde van de aan deze kinderen verstrekte kost, inwoning en kleding benevens de toegekende geldsbedragen door de ouders slechts dan in mindering van hun bedrijfswinst mochten worden gebracht, indien partijen zich op het standpunt stelden dat er tussen hen een **arbeidsovereenkomst** (dienstverhouding) bestond, met alle consequenties van dien ten aanzien van loonbelasting en A.O.W.-premie. Zodoende drong de fiscus partijen een rechtsverhouding op die veelal niet met de werkelijkheid overeenkwam en die partijen ook niet wilden.

Het Landbouwschap heeft deze houding van de fiscus steeds als onjuist bestreden en is thans door de Hoge Raad in het gelijk gesteld.

De consequentie van deze arresten is dat ouders en in het bedrijf medewerkinde kinderen thans zonder fiscaal nadelige gevolgen hun arbeidsverhouding naar eigen inzicht en in overeenstemming met hun werkelijke verhouding kunnen regelen. Indien zij dit zodanig doen dat er van een **dienstverhouding** geen sprake is, dan mogen de ouders desniettemin het aan de kinderen terzake van hun arbeid toegekende in mindering op hun bedrijfswinst brengen. Tevens brengt dit mede dat de ouders verlost zijn van de administratieve rompslomp verbonden aan de inhouding van loonbelasting en A.O.W.-premie en dat de kinderen kunnen profiteren van de reductie die op de A.O.W.-premie wordt verleend aan degenen die hun arbeid niet in dienstverhouding verrichten en wier inkomen beneden een zeker minimum ligt.

LIEMPDE.

K.A.V.

De leden van de K.A.V. te Liempde die willen deelnemen aan de bedevaart naar onze Zoete Lieve Vrouw te Den Bosch op zondag 18 mei a.s. worden verzocht op tijd aan de autobus te zijn.

Vertrek vanaf de kerk om 6.20 uur; vanaf de Barier 6.30 uur; vanaf de Veldersewег 6.35 uur. Er zijn nog enkele plaatsen vrij voor de tweede bus. Spoedige opgave gewenst bij een der bestuursleden.

GEMONDE.

KINDSHEIDSOPTOCHT.

Zondag 18 mei zal de Kindsheidsoptocht door de parochie trekken met begeleiding der fanfare. De stoet, bestaande uit 22 groepen, vertrekt om 3 uur bij het klooster der Eerw. Zusters.

Gedurende de tocht zal door Kindsheidsnegertjes en Chineesjes gecollecteerd worden.

GILDE ST. JORIS EN ST. CATHARINA.

Dezer dagen ontving het Gilde een uitnodiging voor deelneming aan de internationale Gildedag die op 3 augustus te Brussel wordt gehouden.

R.K. Bakkersvereniging, Boxtel

maakt bekend, dat op **dinsdag 20 mei** geen brood zal worden gebakken en bezorgd, vanwege een excursie.

Behang en Verf

D.A. DROGISTERIJ lid „Drogisten-Associatie"

M. OLIEMEULEN

RECHTERSTRAAT 37 v. MERHEIMSTRAAT 9

Bij gelegenheid van het 10 jarig bestaan van

„The Texas Rangers"
o.l.v. J. Bertens

wordt op maandag 19 mei een receptie gehouden van 5 uur tot half 7 in

Café „De Beurs" Markt 23

De Band zal dit tweede lustrum vieren met twee muziekavonden in Café „De Beurs" en wel maandag 19 mei en zaterdag 24 mei, beide avonden van 7-12 uur.

„...en toen kwam er een goede fee!"

En nu heeft vader zijn eigen goede fee, die precies weet, wanneer hij trek heeft in een kop thee! Thee, goede thee... dat betekent over heel Nederland: Pickwick Thee, de fijne Engelse melange van Douwe Egberts. Kernachtig van smaak, uiterst geurig en verkwikkend, goud van kleur en rijk van afschenk!

DOUWE EGBERTS PICKWICK THEE

D·E ANNO 1753

De fijne smaak en geur van Pickwick Thee worden volmaakt beschermd door een speciale aluminium-binnenverpakking.

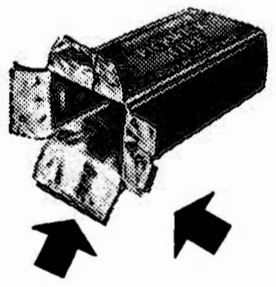

de fijne Engelse Melange

INVLOED VAN DE COMMUNICATIEMIDDELEN

(PROF. SCHLICHTING).

De moderne communicatiemiddelen — pers, film, radio en televisie — zijn er dusdanig in geslaagd de huidige maatschappij te beïnvloeden, dat deze een leven is gaan leiden, dat aanzienlijk door SCHIJN wordt gevuld. Vergelijken we de vrije tijdsbesteding van nu met die van de burger in de 19de eeuw, dan blijkt deze laatste zich van de eerste te onderscheiden door een EIGEN sfeer, welke door de mensen zelf werd gemaakt. Men be-leefde zijn vrije tijd en vulde hem met eigen gemaakte verpozing. Thans verwijlt de mensheid **meerdere** uren per dag in de wereld van de **publiciteit,** bijgevolg in een volkomen „gemaakte" wereld. Deze wereld is er een van de **schijn,** die voor de moderne mens een veel groter rol is gaan spelen dan de **werkelijkheid.**

Voor de tegenwoordige massa zijn het de **sterren,** die het firmament van hun bestaan bevolken en bepalen. Deze „sterren" zijn de beelden, waarin hun eigen aspiraties vorm en gestalte krijgen. Men leeft voor een aanzienlijk deel van zijn tijd in de wereld van het **niet bestaande.** Zo b.v. gelooft men in een Audrey Hepburn zoals die op het doek verschijnt, doch in wezen een geheel andere is dan die welke op Schiphol uit een vliegtuig stapt. Daar immers verschijnt zij niet als de ster uit de film, waar zij ge-conditioneerd werd door de camera-man en tot een **mythe** verheven door de scenarioschrijver. Sterren worden door de publiciteit iets heel **anders** dan ze in de realiteit zijn. Zij behoren niet meer aan zichzelf en weten dat zelf misschien al niet meer: „Ik ben mijn eigen schaduw....."

Voor de massa worden de schijngestalten tot een stuk van het leven. Daarmee wordt het leven voor een groot deel gevuld, zodat het zelf grotendeels schijn wordt. Zo kunnen b.v. velen Gary Cooper niet meer missen. Toen James Dean overleden was, wilden de meesten dit zelfs niet meer geloven. Hij mocht niet dood, omdat hij voor velen de interpretatie moest blijven van hun leven. Zijn sterven kon hoogstens een mystificatie zijn..... Gary Cooper was eigendom geworden van het publiek en dit wilde hem niet afstaan.

Het sein staat op rood.

In het leven van de Chrinstenmens staat het sein altijd op rood. Wij kunnen nooit als op de grote autoweg het gaspedaal rustig diep indrukken en de motor het werk laten doen.

Integendeel. De Christenmens moet leven als de automobilist in het drukke stadsverkeer. Voortdurend op zijn quivive, voortdurend schakelend, remmend. Het is altijd uitkijken in het drukke verkeer, voor stoplichten, knipperbollen, haastig overstekende mensen en onbewaakte overwegen. Zo gauw de Christenmens gezapig wordt, en zich laat voortdrijven met de grote stroom, dan is het ook uit met zijn waarachtig Christen zijn.

Rust is een woord, dat wij in ons leven eigenlijk niet mogen bezigen, tenzij de rust, die Christus' zekerheid ons biedt.

Christus heeft het Zelf gezegd, toen Hij na Zijn Verrijzenis met de Apostelen sprak. Denkt erom, mannen, heeft Hij gezegd: de mensen zullen zich aan jullie ergeren. Zij hebben zich ook aan Mij geërgerd. Zij zullen jullie vermoorden en dan ook nog denken goed werk te doen. Het zijn geen erg prettige vooruitzichten, die Christus de apostelen toen heeft gegeven. En eerlijk gezegd, denken wij maar liever niet te veel aan die woorden van Christus. Dat doen andere mensen, de gelovigen in de landen waar het communisme de godsdienst het mes op de keel zet. Daar is het letterlijk waar wat Christus heeft gezegd: Zij hebben Mij vervolgd, Zij zullen ook U vervolgen.

In ons rustige land geldt wellicht het andere woord van Christus, toen Hij zei, dat men zich aan de apostelen zou ergeren. De Christenmens doet het niet gauw goed in de ogen van een niet-Christen.

Hoe wij ook doen, nooit zullen wij het in hun ogen goed doen

Altijd blijft die tweespalt is de wereld, heeft Christus gezegd. Daarom zullen wij altijd voor Christus moeten getuigen in ons dagelijkse leven. Hoe wij wat moeten doen, vertelt ons St. Paulus in het epistel van dezelfde zondag: „Weest verstandig, en blijf waakzaam in het bidden. Maar vóór alles moet gij elkaar wederkerig een duurzame liefde toedragen....."

Het is overigens niet zo belangrijk of een niet christelijk denkende mens, ons stom, achterlijk, eigengereid of verwaand vindt. Belangrijker is of God later tegen ons kan zeggen, dat Hij ons altijd bij Zich wil hebben. Voor de eeuwige rust in God mogen wij dan wel een paar jaar onrust op de wereld over hebben.

Offer voor missionering.

Het is verheugend te constateren, dat de **missionerende taak der Kerk** steeds grotere en steeds daadwerkelijker belanglangstelling van de gelovigen ondervindt.

Het lekenaandeel in de missie neemt toe, evenals de offervaardigheid.

Hetgeen de Nederlandse katholieken doen, is beslist niet gering. De opbrengsten van de Pauselijke Missiewerken als het St. Petrus Liefdewerk, de Voortplanting des Geloofs en de H. Kindsheid bewegen zich in een voortdurend stijgende lijn.

Wanneer wij echter zouden zeggen, dat de Nederlandse katholieken genoeg doen, dan zijn wij er beslist naast. Nooit kunnen wij genoeg doen! Lezen wij slechts een mededeling van de hoogste instantie der missionerende Kerk, de H. Congregatie de Propaganda Fide in Rome.

Voor 1958 heeft deze H. Congregatie verzoeken om steun ontvangen voor de opleiding van inheemse priesterstudenten ten bedrage van 28 miljoen gulden. De Congregatie beschikt dit jaar echter maar over 20 miljoen.

Weliswaar een respectabel bedrag, maar onvoldoende.

Dit heeft tot gevolg, dat vele seminaries in de missiegebieden candidaten moeten afwijzen. En dit op een ogenblik, dat de roepingen overal in de missielanden toenemen en de behoefte aan inheemse priesters sprongsgewijze stijgt.

Tal van landen immers maken de komst van buitenlandse missionarissen steeds moeilijker. Denken wij slechts aan India, Indonesië, Egypte enz. Maar afgezien daarvan is de recrutering van een inheemse geestelijkheid een eerste voorwaarde voor de inplanting van de Kerk in die landen. Wanneer wij daarvoor niet genoeg geven, dan betekent dat, dat de missionerende Kerk haar kansen zal missen.

Reisdocumenten

en wat dies meer zij.

Advies voor Vacantiegangers.

Menigeen zal er weer op uittrekken en in verband met de vacantiespreiding, zullen er vele zijn die in de meimaand reeds de grens over gaan. Daarvoor zijn nog steeds papieren nodig en al zijn de grensformaliteiten een stuk eenvoudiger geworden, toch is het verstandig op te passen, opdat men aan de grens komende, niet onverrichter zake terugmoet.

Wij zijn ons er van bewust, dat voor tal van landen de grensformaliteiten vrijwel dagelijks veranderen, zodat het ons nodig voorkomt even voor het vertrek nog enige nadere inlichtingen in te winnen, 't zij op het gemeentehuis (afdeling paspoorten) 't zij bij een reisbureau, 't zij bij een onzer toeristenbonden, die hun uiterste best doen „bij te blijven".

VOOR ALLE REIZIGERS.

Bezitters van een paspoort kunnen natuurlijk toegelaten worden in die landen waar men geen visum vraagt. Een speciaal visum is nog slechts nodig in twee landen nl. Spanje en Joego-Slavië.

Sedert kort is ingevoerd de „toeristenkaart". Bezitters van deze kaart kunnen hierop toegang verkrijgen in België, Luxemburg, Frankrijk, west-Duitsland, Zwitserland en Oostenrijk.

Deze toeristenkaart moet men aanvragen op de gemeentesecretarie en is ingevoerd voor hen die niet het duurdere paspoort willen of kunnen betalen.

Er zijn twee pasfoto's nodig.

PER BROMFIETS.

Bromfietsbezitters, die een reisje naar het buitenland willen maken, dienen er rekening mede te houden, dat ook zij in het bezit moeten zijn van de bekende groene kaart. Voorts dienen zij in het bezit te zijn van een indentiteitskaart, verkrijgbaar bij de ontvanger der invoerrechten en accijnzen, en geldt als een bewijs dat uw brommer al reeds eerder werd ingevoerd.

Bromfiets-, motor- en scooterrijders dienen er rekening mede te houden, dat zij voor Frankrijk geen benzinebonnen kunnen krijgen, zij zullen in dat land de hoge benzineprijzen moeten betalen.

PER AUTO OF MOTOR.

Om per motorvoertuig toegelaten te worden in een ander land is het beslist noodzakelijk, dat u in het bezit bent van de zgn. **groene kaart,** dit is het bewijs, dat u tegen wettelijke aansprakelijkheid verzekerd bent. De groene kaart moet u aanvragen bij de verzekeringsmaatschappij, waarbij het voertuig verzekerd is.

Een carnet of triptiek is niet meer nodig voor België, Denemarken, Duitsland, Frankrijk, Luxemburg, Oostenrijk, Zweden en Zwitserland.

Het internationaal rijbewijs wordt nog verlangd in Finland en Griekenland en het int. wagenbewijs alleen in Finland.

DE BENZINE.

Voor Frankrijk is voor automobilisten een „vignette touristique" nodig, geldig 6 maanden, voor de toekenning van benzinebonnen. Zonder vignet zoudt u geen bonnen meer krijgen!

Benzinebonnen geldig in Frankrijk en Joego-Slavië moet men aanvragen bij zijn toeristenbond. Italiaanse bonnen zijn te verkrijgen bij de Amsterdamse Bank.

De benzineprijs varieert in de verschillende landen van 48 tot ongeveer 75 cent en de kwaliteit is er nagenoeg gelijk, behalve in Spanje, waar u beter super kunt nemen om het gehalte van onze normale brandstof te bereiken.

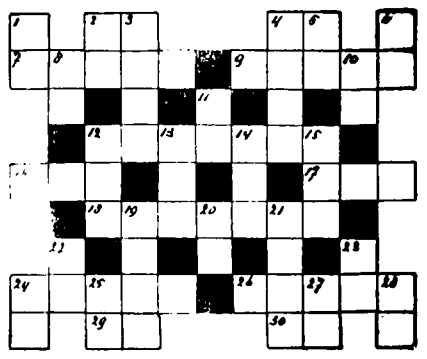

HORIZONTAAL: 2. voorzetsel; 4. zoals de akkten getuigen (lat.); 7. zeerover; 9. vogel; 12. door kloppen vastslaan; 16. koor; 17. zeewier; 18. foto; 24. kledingstuk; 26. metaal; 29. de somma van (lat.); 30. natuurkunde term (afk.)

VERTICAAL: 1. pers. voornaamw.; 2. voorzetsel; 3. gemalen korrels; 4. telwoord; 5. water in Noord-Brabant; 6. voorzetsel; 8. spil; 10. reeds; 11. voegwoord; 12. vogel; 13 europeaan; 14. voertuig; 15. vochtig; 19. plaats; 20. voorzetsel; 21. delfstof; 22. zangnoot; 23. toestemming; 24. welwillende lezer (lat.) 25. onder andere (afk.); 27. naamloze vennootschap (duits); 28. laatst leden (afk.)

OPLOSSING VORIG KRUISWOORDRAADSEL.

HORIZONTAAL: 1. sol; 3. kip; 4. ent; 6. ego; 8. arg; 10. als; 13. karn; 15. gril; 16. net; 17. rat; 18. reus; 21. tand; 24. kei; 25. ida; 27. aar; 28. ton; 29. ver; 30. are.

VERTICAAL: 1. spa; 2. leg; 3. kornuit; 5. tartaar; 6. ek; 7. ga; 9. rr; 11. li; 12. sl; 14. nes; 15. gat; 18. rk; 19. ee; 20. ed; 22. na; 23. dr; 25. ina; 26. ave.

Duizenden nieuwe kopers ervaren iedere week de enorme voordelen die de Kwaliteits-slagers U bieden.

Eerste Kwaliteit van eigen geslacht vee, **goed** en toch **niet** duur.

Steeds extra aanbiedingen: Profiteer ervan.

ZATERDAG 17 MEI

500 gr. malse Runderrib . . . voor slechts **f 2,68**
500 gr. heerlijke Runder poulet . . . . nu **f 1,60**

Ons steeds meer gevraagd

„KWALITEITS LUNCHPAKKET"

100 gr. Snijworst
150 gr. Lunchworst
slechts f 1,— een gulden

Steeds **extra voordelen** door onze

„DAG-AANBIEDINGEN"

Dinsdag 20 mei	Woensdag 21 mei	Donderdag 22 mei
500 gr. Speklappen	500 gr. gehakt	500 gr. Hachévlees
f 1,20	**f 1,60**	**f 2,25**

Op die dagen als extra reclame
500 gram overheerlijke varkens-**zult** voor **f 0,75**

Profiteer van onze voordelen, het bespaart U guldens.

Van Nistelrooij — Raaijmakers — Schuurmans
Th. Eltink — De Windt — Van Meersbergen
N.C.B.-Winkel — Aug. v. Breugel — Van Griensven

Hoe 't ook zij! Vlees hoort erbij!

Gouden Jubileum K.A.B.
Afdeling Boxtel
★
Zondag 18 mei zal het Bestuur
's middags van 13.00-14.30 uur
recipiëren in de Foyer van
De Ark.

OPENING
Op vrijdag 16 mei a.s.
openen wij onze nieuwe zaak in Kruidenierswaren, Rookartikelen, en Galanteriën.
van Salmstraat 20
Bij deze gelegenheid, speciale aanbiedingen.
J.C.P.v.d.Sloot-Verhoeven

R.K. Huishoudschool
DUINENDAAL, BOXTEL
Opgave van leerlingen
kan plaats hebben op
dinsdag 20 mei en
donderdag 22 mei
's namiddags van 4-5 uur en van 8-9 uur
en op vrijdag 23 mei
van 11-12 uur aan de school

Weekreclame van de Gildeslager
Gehakt f 1,40 per 500 gr.; **f 2,75** per kilo
Gekookte Worst 250 gram voor **49 cent**
DINSDAG EN WOENSDAG:
Vers mager Spek f 1.20 . . . per 500 gr.
Gehakt f 1,40 per 500 gram; **f 2,75 per kilo**
JAN POOS **Fellenoord 2** **Telefoon 372**

Internationale Motorcross
DE BESTE BINNEN- EN BUITENLANDSE RENNERS AAN DE START
K.N.M.V. **F.I.M.**

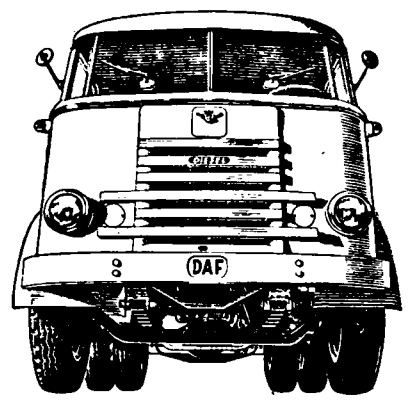

DAF-show in Schijndel
ter gelegenheid van het 25-jarig bestaan van het bedrijf en de opening van ons nieuwe bedrijfspand

GARAGE F. A. van HOOFT & Zn.
Hoofdstraat

DAF bedrijfsauto's met torpedofront- en frontbesturing, opleggers en aanhangwagens zullen worden geëxposeerd op

17, 18, 19, 20 en 21 mei van 10 uur v.m. tot 22 uur n.m.

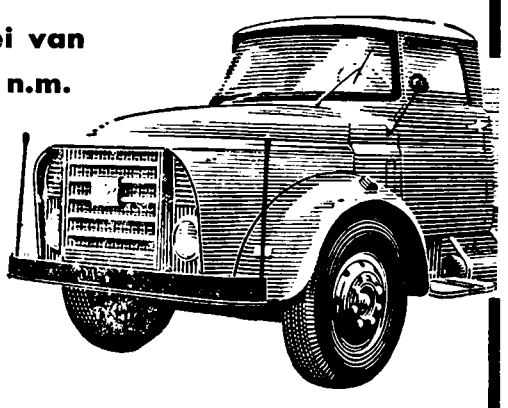

Gaarne nodigen wij u uit tot een bezoek aan ons bedrijf waar u alle gewenste technische en commerciële voorlichting zal worden verstrekt.

TOEGANG VRIJ

DAF SERVICE

GARAGE F.A.v. HOOFT & Zn.
Hoofdstraat
Schijndel - Tel. 04104-335

Tot ons genoegen stellen wij u ervan in kennis, dat de verkoop en service van DAF-produkten in Schijndel, Veghel, Boxtel en naaste omgeving verzorgd wordt door Garage F. A. van Hooft & Zn., Hoofdstraat te Schijndel in samenwerking met
AUTOMOBIELBEDRIJF VAN DEN EERENBEEMT
Stationsplein 5 te 's-Hertogenbosch

DV 918

EDAH Pinkster VOORDELEN

Een grote
STRANDBAL
voor **49**
bij elke 250 gram
Bakwerk-koekjes à 63
of 200 gram gevulde
IJsbonbons à 49

Kasteel-advocaat grote fles **290**
Vruchtenpudding 200 gram **44**
Tutti-Frutti 1e soort 250 gram **68**

Doperwten m.2 ..... literblik **65**
Doperwten m.2 **2** halve blikken **85**
Gebraden gehakt 5 ballen in blik **119**
Boterhamworst 200 gram **45**
Rumstaafjes .....150 gram **49**
Vruchten-agar ... 200 gram **49**
Citroensap „Sunkist" per blik **39**
Ananas halve schijven,grootblik **105**
Appelmoes van Goudreinetten
..... literblik **115**
Sperziebonen literblik **90-79**

Zoete Bessen Vruchtenwijn
..... grote fles **160**
Kasteel-limonadesiroop
..... hele fles **105**

EDAH

Vruchten-gazeuse fles **45-23**
Kasteel-jam met hele vruchten **91**
Gezouten pinda's zakje 200 gram **52**

Sardines 2 grote blikken voor **105**
Haring in tomatensaus
..... 3 blikken voor **100**
Leverpastei...200 grams blik **55**
Snijworst ..... 100 gram **43**
Appelmoes
van goudreinetten.... 2 potten **95**
Pruimen Californische 250 gr. **40**
Zoetzure augurken literpot **98**
Rode bieten.....3/4 literpot **49**
Slasaus..... grote fles **94-69**
Chinese pinda's 250 gram **52**

BIJ EDAH 50 GULDEN SPAREN, BETEKENT 100 GULDEN ONTVANGEN

UITNODIGING **UITNODIGING**

Wij nodigen U hierbij uit tot

een grote Kookdemonstratie

en Apparaten-Show voor Shell Butagas

op dinsdag 20 mei a.s.
des avonds 8 uur
in de zaal van Café Schouten
te Esch

★

op woensdag 21 mei a.s.
des avonds 7.30 uur
in de zaal van „Amicitia"
te Liempde

Interessant!
Leerzaam!

Vrij entree!
Gratis proeven!

Gratis verloting van een Kooktoestel!!!

„Shell Butagas"
het veilige gas in de blauwe vertrouwde fles.

Fa. P. v. d. Langenberg, Esch
Fa. M. C. Saris, Liempde
Fa. Frits Weck, 's-Bosch

Wij hebben ontvangen
de nieuwste ZONNEBRILLEN
★ **Bert van den Braak**
Baroniestraat 73 — Telefoon 450

Theater „De Ark" Boxtel
vrijdag 16 mei 8 uur
zaterdag, 17 mei 8 uur
De grote showfilm In Cinemascope en Eastmancolor
CASINO DE PARIS
met CATERINA VALENTE in de hoofdrol
Verder spelen o.a. mede:
Vittorio de Sica en Grethe Weiser
Een wervelwind van muziek, dans en zang afgewisseld met romantiek en humor.
14 jaar
Plaatsbespreken: Aan de kassa zaterdag v.a. 6.30 u. zondag vanaf 5 uur. Tel. 503

PRIJSVERLAGING
KAAS
40-50 ct per kg goedkoper
VOS voor KAAS en VIS
naar Stapelen

Gouden Trouwringen

De bekende
H.D.Z.-ringen
uit edelgoud gesmeed.

Zeer grote keuze
Ook extra zwaar en extra breed

Horloges onze Specialiteit

in:
GOUD
DOUBLEE
STAAL
★

Onze horloges met volle garantie.
2 jaar verzekerd tegen verlies en diefstal.
Nieuwste modellen voorradig.

fa A. v. VLERKEN
Kruisstraat 10 Juwelier - Horloger

Pinkster Actie

Koopjes in Dames-, Heren- en Kinderondergoed
Effen en ruite Dames blouses . . **f 5,95**
Anklets-sokken . . . . . vanaf **f 1,29**
Koopjes in Heren- en Kinderoveralls

Voor Pinkster reclame
bij aankoop voor f 3,50 **een zakdoek**
bij f 7,50 **een pracht theedoek**
bij f 12,50 **een grote baddoek cadeau**

KLEIN MAAR DAPPER
Rechterstraat 67, Boxtel

't Goedkoopste vervoermiddel is de fiets.

Een prima fiets compleet voor **f 130.–**
Een pracht sportfiets vanaf **f 149.–**
met garantie
Met versnelling . . . . . **f 189.–**

Pieter van den Brandt
Baroniestraat 48, Boxtel.

HOUT: alle soorten timmerhout voor aannemers, knutselaars, thuiswerkers, boeren, etc. Ook eiken, limba, beuken, iepen, afzelia (dit hout werkt niet).
Hardboard, zachtboard, tegelboard, gaatjesboard, hornitex-plasticboard enz. Diverse soorten triplex.
LIJSTWERK: plinten, architraven, plafondtengels, hollatten, kwartrondjes, glaslatten etc. ★ Concurrerende prijzen. ★

Houthandel STEENBAKKERS
Stationstraat 58 — Tel. 266

Badmutsen
★
Badtassen
★
Zonnebrillen
★
Anti-Zonnebrandmiddelen
bij
M. OLIEMEULEN

D.A. DROGISTERIJ
LID „DROGISTEN-ASSOCIATIE"
RECHTERSTRAAT 37 - v. MERHEIMSTRAAT 9

---

alabastine

zet losse tegels muurvast

Losse tegels en loszittende trapleuningen kunt U met ALABASTINE direkt zelf muurvast bevestigen.
Wat kunt U nog meer met ALABASTINE doen?
Vlak- en glad maken van houtoppervlakken.
Dicht maken van scheuren en gaten in muren, plafonds en lambrizeringen.

ALABASTINE, voor 1001 karweitjes in Uw huis, koopt U bij Uw drogist, ijzerhandelaar of verfwinkel.

ALABASTINE HOLLAND N.V.
Leidsegracht 6 - Amsterdam

75 ct
per pakje
van 200 gram

alabastine, het wondermiddel
Ook in verpakking van 454 gram verkrijgbaar à f 1.20

KOOPT *Robinson* **SANDALEN**

SCHOENHANDEL J. A. GEMEN
STATIONSTRAAT 14
BOXTEL - TEL. 296

No 703 MEI 1958

Brabants Centrum

PAROCHIE-AGENDA

Parochie St. Petrus, Boxtel.

Zondag na 's Heren Hemelvaart. 18 mei 1958.

ZONDAG: De H.H. Missen zijn om half 7, kwart voor 8, 9 uur en om half 11 de hoogmis. HALF 7 gel. H. Mis voor het geestelijk en tijdelijk welzijn van onze parochie en van onze parochianen; KWART VOOR 8 gel. H. Mis voor Johannes v. d. Bruggen v.w. de kinderen; Maria-altaar gel. H. Mis tot een bijzondere intentie; H. Hart-altaar gel. H. Mis voor Johanna v. d. Steen-v. d. Oetelaar, te Schijndel overleden; 9 UUR gel. H. Mis voor Henrica Cijffers-Bruns; Maria-altaar gel. H. Mis voor Franciscus Pijnenburg; H. Hart-altaar gel. H. Mis voor voor de collectantenvereniging „St. Joseph"; H. Bloed-kapel gel. H. Mis voor Johanna v. d. Boer-v. d. Hoogen v.w. de kinderen; HALF 11 hoogmis als gez. jrgt. voor Wilhelmus Snellaars en Adriana v. Hal.

COLLECTE.

Vandaag is de eerste collecte voor onze eigen kerk; de tweede collecte is voor „DE KERKENBOUW IN ONS BISDOM". Vooral de tweede collecte wordt in uwe aandacht aanbevolen.

LOF

Deze week iedere avond om 7 uur lof met rozenhoedje en Veni Creator v.w. de Pinksternoveen. Vandaag wordt na het lof gezongen lied no. 110.

MISSIE-WEEK.

Heden begint de jaarlijkse Missieweek van gebed en offer. Deze Missieweek wordt U bijzonder aanbevolen.

Achter in de kerk kunnen de gelovigen een geldelijk offer storten in de offerkist, bestemd voor de missiegebieden.

MARIA-CONGREGATIE.

Volgende week donderdag geen congregatie, maar bedevaart naar Oirschot. Vertrek per fiets om half 7 vanaf de Markt.

OVERIGE AGENDA.

Dopen: iedere dag van half 3 tot 3 uur; wij zouden onze gelovigen vriendelijk willen verzoeken een doop vooraf op de pastorie te komen melden.

Biechten: zaterdag van half 3 tot 4 uur en van 6 tot half 8.

Maria-Congregatie: a.s. donderdag om half 8 in de kerk.

H. Familie: a.s. vrijdag om 8 uur in de kerk.

In de loop van deze week zal het kerkegeld worden opgehaald, dat bestemd is voor het onderhoud van de kerk, n.l. 10 cent voor elke parochiaan boven de plechtige H. Communie.

MAANDAG: KWART VOOR 7 gel. H. Mis tot een bijzondere intentie; Maria-altaar gel. H. Mis voor Johannes Meulendijk, overl. lid van de Bond van het H. Hart; H. Hart-altaar gel. H. Mis voor overleden familie Raaymakers-Koenen; HALF 8 gelezen jrgt, voor Joannes Baptista Doedens; Maria-altaar gel. mndst. voor Johanna Schelle-v. d. Brand; HALF 9 gef. gez. jrgt. voor Arnolda Elisabeth v. Leeuwen; 10 uur gez. Huwelijksmis met assistentie.

Hedenavond om 7 uur lof met rozenhoedje en Veni Creator vw. de Pinksternoveen; na het lof lied no. 48.

DINSDAG: KWART VOOR 7 gez. mndst. voor Johannes Meulendijk; Maria-altaar gel. jrgt. voor Dina Michielsen-Voets; HALF 8 gel. H. Mis voor August Adam v.w. de kinderen en kleinkinderen uit Californië; Maria-altaar gel. mndst. voor Maria v. Haeren-Wildenberg; HALF 9 gel. H. Mis voor Johannes v. Gerwen.

Hedenavond om 7 uur lof met rozenhoedje en Veni Creator v.w. de Pinksternoveen; na het lof lied no. 49.

WOENSDAG: KWART VOOR 7 gez. mndst. voor Gerardus v. Dun; Maria-altaar gel. H. Mis voor de overl. familie Timmermans-Pijnenburg; HALF 8 gel. H. Mis voor Johannes Henricus Schrama; Maria-altaar gel. H. Mis voor de levende en overl. leden van de A.R.K.A.; HALF 9 gez. mndst. voor Elisabeth v. Cuijk-v. d. Meerakker.

Hedenavond om 7 uur lof met rozenhoedje en Veni Creator v.w. de Pinksternoveen; na het lof lied no. 50.

DONDERDAG: KWART VOOR 7 gel. H. Mis voor Theodora Verhoeven-Timmermans; Maria-altaar gel. H. Mis voor Gerardus v. Dun; HALF 8 gel. jrgt. voor Maria Poirters-Hendriks; Maria-altaar gel. mndst. voor Johanna v. d. Boer-v. d. Hoogen; HALF 9 gez. mndst. voor Marinus Vissers; HALF 10 gez. Huwelijksmis.

Hedenavond om 7 uur lof met rozenhoedje en Veni Creator v.w. de Pinksternoveen; na het lof lied no. 53.

Om half 8 Maria-Congregatie in de kerk.

VRIJDAG: KWART VOOR 7 gel. H. Mis voor Anna Wilhelmina de Koning-v. Kerkoerle; HALF 8 gel. mndst. voor Maria Clercx; Maria-altaar gel. H. Mis voor August Adam, overl. lid van de Bond van het H. Hart; HALF 9 gez. jrgt. voor Cornelia v. d. Eerden; Maria-altaar gel. jrgt. voor Petrus Johannes Muselaers; H. Hart-altaar gel. jrgt. voor Johannes v. Gerwen.

Hedenavond om 7 uur lof met rozenhoedje en Veni Creator v.w. de Pinksternoveen; na het lof lied no. 54.

Om 8 uur H. Familie in de kerk.

ZATERDAG: VIGILIE VAN PINKSTEREN: KWART VOOR 7 gel. H. Mis voor moeder v. Schijndel v.w. petekind Hansje; Maria-altaar gel. jrgt. voor fam. v. d. Boogaart-v. Dinther; H. Hart-altaar gel. mndst. voor Petrus Martinus Verschuijten; HALF 8 gel. H. Mis voor Johannes Meulendijk, overl. lid van de Bond van het H. Hart; Maria-altaar gel. H. Mis voor Willibrord Grilis; HALF 9 gez. mndst. voor Maria Clercx; Maria-altaar gel. H. Mis voor Elisabeth v. Cuijk-v. d. Meerakker.

Hedenavond om 7 uur lof met rozenhoedje en Veni Creator vw. de Pinksternoveen; na het lof lied no. 56.

Zijn voornemens een christelijk huwelijk aan te gaan volgens het gebruik van onze heilige Moeder de Kerk: Petrus Johannes Antonius van den Brekel en Maria Wilhelmina Eltink, beide uit deze parochie; Henricus Petrus Antonius Adrianus Merkx, uit de parochie van het H. Hart en Hendrika Johanna van der Linden, uit deze parochie; Joannes Stephanus Fijnenman, uit deze parochie en Johanna Henrica Gerarda Deters, uit Gennep.

Dit is van hen de tweede afkondiging.

Albertus van Stekelenburg uit deze parochie en Maria van den Heuvel, uit de parochie van het H. Hart; Hendricus Adrianus Petrus de Rooy uit Liempde en Johanna Adriana Maria Troeyen uit deze parochie.

Dit is van hen de derde afkondiging.

Wij vermanen eenieder, die op de hoogte is van enig beletsel, dit ten spoedigste aan de pastoor bekend te maken.

Parochie H. Hart, Boxtel.

Zondag na 's Heren Hemelvaart. 18 mei 1958.

Vandaag gaat de eerste schaal „de stuiversschaal" voor de kerk, de tweede gaat voor de nieuwe parochiekerk in Boxtel.

Om negen uur is het solemnele Hoogmis voor de leden van de K.A.B., afd. Boxtel bij gelegenheid van het gouden jubilé.

Des avonds is het om 7 uur Lof met rozenhoedje voor de vervolgde kerk en voor het behoud van de vrede.

Verder is het deze week elke avond om half 8 Lof vanwege de Pinksternoveen en vanwege de Meimaand.

Vrijdag is het des morgens om half 9 gez. Kindermis uit dankbaarheid bij gelegenheid van het gouden jubilé der Eerw. Zusters Ursulinen. (De H. Mis van 9 uur vervalt).

Des avonds is het om 8 uur H. Familie voor de mannen in de Burcht-kapel.

Deze week is het INDISCHE MISSIE-WEEK waarin uwe gebeden en offers worden gevraagd voor de missies in Indonesië, Nieuw Guinea, Suriname en de Nederlandse Antillen. Uw gaven voor de Indische missie kunt U storten in de offerbus achter in de kerk.

A.s. zondag 1e Pinksterdag zal de eerste „open" schaal gaan voor de St. Martinus-naaikring.

ZONDAG: in de kerk: kwart voor 7 l. d. voor het geestelijk en tijdelijk welzijn der parochianen; 8 uur l. d. voor

Avonturen van BIM en BAM

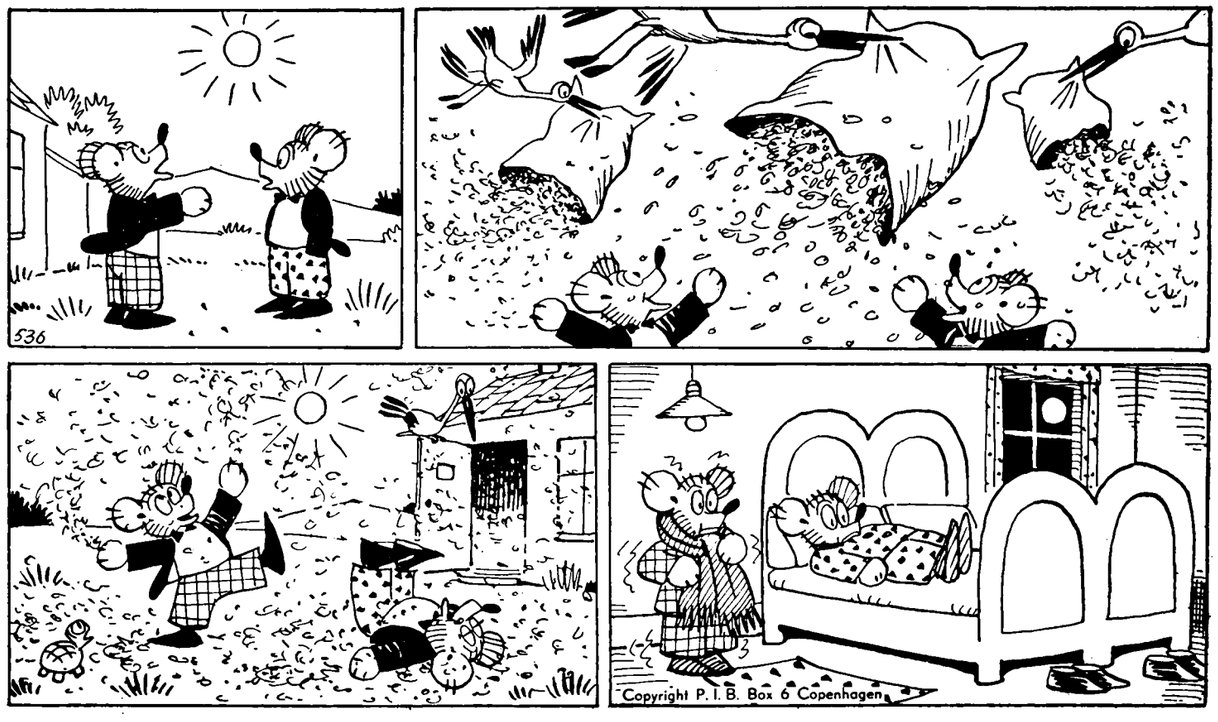

BIM EN BAM MAKEN EEN SNEEUWSTORM.

„Wat is het toch heet vandaag", zo
zegt Bim zuchtend tegen Bam,
„wat zou ik het heerlijk vinden
als er nu een sneeuwstorm kwam!"
„Nou", zegt Bam, „die gaan we máken!"
D'ooievaars doen heel graag mee.
En ze strooien uit de kussens
de kapok fluks naar benee!

Kijk nu Bim en Bam eens rollen,
fijn in de kapoksneeuw rond.
Maar zij kijken vrees'lijk zuinig
in de kille avondstond.
Weg zijn alle beddedekken
en de nacht is kil en fris.
„'k Vind", zegt Bim, „dat 't zónder sneeuwstorm
maar een winters nachtje is!"

overl. moeder (P. Verhagen-Verhoeven); 9 uur SOLEMNELE HOOGMIS uit dankbaarheid bij gelegenheid van het 50-jarig bestaan der K.A.B., afd. Boxtel; half 11 l. d. als jrgt. voor overl. echtg. en moeder (A. v. d. Meulen-Eijkemans).

In de Burcht (Kap v. G.) half 8 l. d. voor Arnoldus v. Dijk v.w. de buurt; kwart voor 9 l. d. voor Gerarda Vlaminkcx-Belt v. w. de buurt; 10 uur l. d. voor Anna v. Schijndel-Koolen v.w. de buurt; 11 uur l. d. voor Johanna Teulings-de Vries v.w. de buurt.

MAANDAG: 7 uur gef. gez. jrgt. voor Adrianus Kuijpers en Maria Habraken z.e.; zijaltaar l. d. voor Theodora v. Kollenburg v.w. haar broers en zusters; kwart voor 8 l. d. voor Christina Baaijens v. d. Akker; half 9 gez. d. voor Everdiena v. d. Broek echtg. van Ant. v. Kempen.

In de Burcht: half 8 l. mndst. voor Andreas v. Etten-Nouwens.

DINSDAG: 7 uur gef. pl. gez. jrgt. voor Henricus Dieden; zijaltaar l. j. voor Franciscus Roefs en Johanna v. Ham z. e.; kwart voor 8 l. mndst. voor Johannes de Koning-Theulings; half 9 l. d. voor Adriana Visser-de Boer; half 10 gez. huwelijksmis. kwart voor 11 gez. H. Mis uit dankbaarheid.

In de Burcht; half 8 l. d. voor Jan v. d. Linden en Adriana v: d. Linden-v. Erp.

WOENSDAG: 7 uur gef. gez. jrgt. voor Petrus Baaijens; zijaltaar l. d. voor de Eerw. Zusters Gijsberdina v. Krieken; kwart voor 8 l. d. voor overl. familie; half 9 l. j. voor Henricus v. d. Meijden.

In de Burcht: half 8 l. d. voor Jan Francis v. d. Ven en Adriana v. Gool zijn echtgen.

DONDERDAG: 7 uur l. d. voor Maria de Koning-Melis zijaltaar l. mndst. voor Johannes Schoenmakers-Voermans; kwart voor 8 l. d. voor Jan de Koning v.w. de R.K. Aannemersbond; half 9 l. mndst. voor Adriana v. d. Broek-Willems; 10 uur pl. gez. Huwelijksmis.

In de Burcht: half 8 l. d. tot bijz. intentie v. Schijndel-Rood.

VRIJDAG: 7 uur l. mndst. voor Gijsbertus v. d. Brand; zijaltaar l. d. voor overl. ouders; kwart voor 8 l. d. voor de Eerw. Zuster Gijsberdina v. Krieken; half 9 gez. H. Mis uit dankbaarheid.

In de Burcht: half 8 l. mndst. voor Gerarda Vlaminkcx-Belt.

ZATERDAG: 7 uur l. mndst. voor Franciscus v. d. Brand; zijaltaar l. mndst. voor Franciscus v. Hal-v. Krieken; kwart voor 8 l. mndst. voor Arnoldus v. Dijk-Smits; half 9 gez. jrgt. voor Lucius Veldhuis en Elisabeth Veldhuis; half 10 gez. H. Mis uit dankbaarheid v.w. kinderen en kleinkinderen.

In de Burcht: half 8 l. mndst. voor Anna v. Schijndel-Koolen.

Parochie H. Lambertus, Gemonde

Zondag na 's Heren Hemelvaart. 18 mei 1958.

Zaterdag 17 mei biechtgelegenheid als gewoon. In de avond te half 8 rozenhoedje met Marialiederen.

ZONDAG 18 mei: zondag onder het octaaf van Hemelvaart: 7 uur jrgt. voor Hendrica v. d. Linden; 8.30 uur voor de parochianen; 10 uur jrgt. voor Henricus v. d. Wijst; 10 minuten voor 11 jrgt. voor Engelbertus Steenbakkers. Hoogmis met algemene deelname door volkszang en H. Communie (niet eten na half 9). In de avond te 7 uur rozenhoedje met Marialiederen, uitstelling van het Allerheiligste en Tantum Ergo.

MAANDAG 19 mei: H. Petrus Caelestinus, jrgt. voor Theodorus v. Oorschot.

DINSDAG, 20 mei: H. Bernardinus, jrgt. voor Francina Cornelia v. d. Velden.

WOENSDAG, 21 mei: jrgt. voor Johanna v. d. Tillaart.

DONDERDAG, 22 mei: jrgt. voor Johanna den Otter.

VRIJDAG, 23 mei: jrgt. voor Theodorus Rijken.

ZATERDAG, 24 mei: Vigilie van Pinksteren (geen vastendag), jrgt. voor Theodora v. d. Schoot.

In het Klooster:

Maandag jrgt. voor Josefus Gijsbertus Musters. De overige dagen voor Wilhelmus de Laat-v. d. Oetelaar: van de buren, van de familie v. Eindhoven, van de Broederschap v. d. Pastoor van Ars.

Mededelingen.

1. Iedere avond te half 8 Rozenhoedje met Marialiederen.
2. Deze week is de jaarlijkse Missieweek van gebed en offer. Achter in de kerk kan men zijn offer brengen in een bus voor de Missie.
3. Deze zondag houden wij een grote optocht op straat vanwege de Kindsheid te beginnen te 3 uur aan de meisjesschool.
4. Schoonmaak der kerk wordt aanbevolen aan Mien v. d. Velden en Betsie Verhagen.
5. Kindermis: dinsdag en donderdag.

Parochie H. Theresia, Boxtel.

Zondag na 's Heren Hemelvaart. 18 mei 1958.

ZONDAG: 7 uur H. Mis voor Albertus v. Hal en Johanna de Laat; om half 9 H. Mis voor Johanna Klerks-Noten te Vlijmen overleden; om 10 uur de hoogmis als gez. H. Mis voor Anna Maria v. d. Heijden-Verhoeven.

De eerste schaal is voor de eigen kerk en de tweede voor de kerkenbouw in ons bisdom. Om half 3 het Lof.

MAANDAG: om kwart voor 8. H. Mis t.e. van de H. Joseph uit dankbaarheid (R.)

DINSDAG: om 7 uur jrgt. voor Henricus v. d. Loo; om kwart voor 8 H. Mis voor Gerardus v. Beljouw te Oirschot overleden.

WOENSDAG: om 7 uur wekelijkse H. Mis voor Marinus Bergman; om kwart voor 8 wekelijkse H. Mis voor Theodora v. Ingen-v. Rijzewijk.

DONDERDAG: om kwart voor 8 mndst. voor Jacobus v. Kaathoven; om half 10 zullen het H. Sacrament van het Huwelijk ontvangen: Wilhelmus Mestrom en Hendrica van de Laak, waarna gez. H. Mis tot hun intentie.

VRIJDAG: om 7 uur mndst. voor Jacobus den Dekker; om kwart voor 8 voor Maria v. d. Pas-v. d. Ven.

ZATERDAG: om 7 uur mndst. voor Gerarda Schellekens-Schalx; om kwart voor 8 mndst. voor Adrianus v. Esch.

Gelegenheid tot biechten.

Dagelijks voor de H. Missen en zaterdagmorgen van 9—10 uur, en des middags van 3—4 en van 7—8 uur.

Huwelijksaankondiging:

Wilhelmus Josephus Mestrom van de parochie van het H. Hart en Hendrica Maria Theresia v. d. Laak van deze parochie. 3e roep.

Parochie St. Jan's Onthoofding, Liempde.

Zondag na 's Heren Hemelvaart. 18 mei 1958.

ZONDAG: half 7 l. m. tot welzijn der parochie; 8 uur l. m. tot bijz. intentie; 10 uur z. m. tot behoud van de vruchten der aarde v.w. den Berg; 3 uur het Lof.

MAANDAG: half 7 z. mndst. voor Hub. de Beer; 7 uur z. mndst. voor Anna v. Zeeland; 8 uur l. m. voor Maria Adr. Vermeulen te Eerde overleden.

DINSDAG: half 7 z. mndst. voor Theod. Leyten; 7 uur z. mndst. voor Wilhelmina Joh. Kuppens; 8 uur l. m. tot bijz. intentie.

WOENSDAG: half 7 z. m. tot behoud van de vruchten der aarde v.w. Velder en Vrelikhoven; 7 uur z. mndst. voor Adr. de Rooy; 8 uur l. m. voor Mart. Eijkemans te Boxtel overleden.

DONDERDAG: half 7 z. m. tot behoud van de vruchten der aarde v.w. den Berg; 7 uur l. mndst. voor Willem v. d. Langenberg; 8 uur l. mndst. voor Martha Adr. v. d. Biggelaar.

VRIJDAG: half 7 z. m. tot behoud van de vruchten der aarde v.w. Velder en Vrelikhoven; 7 uur l. mndst. voor de Eerw. Zuster Joseph v. Gestel; 8 uur l. m. voor Lamb. Schoenmakers.

ZATERDAG: vigilie van Pinksteren — geen geboden vasten- en onthoudingsdag; half 7 z. m. tot bijz. intentie; 8 uur l. mndst. voor Gerardina Corn. v. Heerebeek; 10 uur l. mndst. voor Michiel Braken. Na de middag biechthoren van 2—4 en van 5—8 uur.

ZONDAG 1e Pinksterdag: half 7 l. m. tot behoud van de vruchten der aarde v.w. den Berg; 8 uur l. m. voor Johanna Wenceslaus Willemsen te Gennep overleden; 10 uur plechtige hoogmis tot welzijn der parochie.

In de Kapel der Eerw. Zusters:

Maandag 7 uur l.m. voor Maria Marinus Welvaarts. Dinsdag 7 uur l.m. voor Willem v. d. Langenberg. Woensdag 7 uur l. m. voor Michiel Braken v.w. Tricot-Best. Do[illegible] ur l. m. voor de gelovige ziele[illegible] uur l. m. voor Martha Adr. v[illegible]gelaar v. w. de familie en de kinderen. Zaterdag 7 uur l. m. voor Anna v. Zeeland v.w. broers en zusters. Zondag 7 uur l. m. voor Gerardina Corn. v. Heerebeek.

Donderdag- en zaterdagavond half 8 Lof ter ere van O. L. Vrouw; Donderdag na het Lof te zingen lied no. 5, zaterdag lied no. 6.

De week vóór Pinksteren is een week van gebed en offer voor onze missiën in Indonesië en West-Indië. Daarom zal na de gestelde H. Missen en in de scholen vóór het begin der lessen het schietgebed H. Maria, bid voor de bekering van Indonesië en West-Indië. En op 1e en 2e Pinksterdag zal daarom achter in de kerk een bus geplaatst zijn, waarin men zijn offer in geld voor genoemde missiën kan storten.

Deze week zullen de kerkmeesters rondgaan om het kerkegeld.

De zelatricen van de St. Pieters-Penning worden verzocht de halfjaarlijkse contributie op te halen en bij ons af te dragen.

30e voor Maria Adr. Vermeulen-Versantvoort te Eerde overleden; Mart. Eijkemans te Boxtel overleden.

Gedoopt: Henr. Joh. Maria, zoon van Marinus de Laat-v. Vught.

Parochie H. Willibrordus, Esch.

Zondag na 's Heren Hemelvaart. 18 mei 1958.

H.H. Missen om 7 uur, half 9 en om 10 uur Hoogmis. Vandaag is de tweede schaalcollecte voor de kerkenbouw in ons Bisdom. Na de middag om 3 uur Lof met rozenhoedje en „Veni Creator" vanwege de Pinksternoveen.

Deze week iedere avond Lof met Veni Creator.

Deze week is het de zgn. **Indische Missieweek**, waarin wij willen bidden en offeren voor de missies in de vroegere Nederlandse koloniën in Indonesië en West-Indië. Aansluitend aan de gebeden na de Mis en bij het begin der lessen in de school zal gebeden worden het schietgebed: „O Maria, bid voor de Missie in de Oost en in de West". Uw giften voor deze missies kunt u storten in de bus achter in de Theresiakapel.

De vigiliedag van Pinksteren is **géén** vasten- en onthoudingsdag meer.

ZONDAG: 7 uur H. Mis voor overleden ouders De Bresser; half 9 H. Mis tot een bijz. intentie uit dankbaarheid (Z); 10 uur Hoogmis voor de parochie.

MAANDAG: 7 uur jrgt. voor Franciscus Pijnenburg; 8 uur H. Mis voor Charlotte Meeuwssen-Commers, in België overleden.

DINSDAG: 7 uur H. Mis voor overl. familie v. Emmerik-v. Kasteren; 8 uur H. Mis tot intentie van het St. Willibrordusgilde; 9 uur gez. H. Mis tot bijz. intentie uit dankbaarheid (v. H.- v. d. V); 10 uur gez. Huwelijksmis (v. Emmerik-v. Kasteren).

WOENSDAG: 7 uur H. Mis voor overl. familie Timmermans-Peijnenburg; 8 uur jrgt. voor Petronella v. Brunschot-Denissen; half 10 gez. Huwelijksmis (Timmermans-Peijnenburg).

DONDERDAG: 7 uur H. Mis voor overl. familie v. Pinxteren-Bergman; 8 uur H. Mis tot bijz. intentie uit dankbaarheid (V.-d. B.); half 10 gez. Huwelijksmis (v. Pinxteren-Bergman).

VRIJDAG: 7 uur jrgt. voor Johannes Schoones, Gertruda de hsvr. en Lambertus de zoon; 8 uur H. Mis voor Gerardus v. Beljouw te Boxtel overl.

ZATERDAG: 7 uur H. Mis voor Jordanus Dieden; 8 uur H. Mis ter ere van de H. Antonius Abt (O).

De schaalcollecte voor het Huldeblijk aan Mgr. Bekkers heeft opgebracht *f* 154,60.

St. Charles, Hal, Boxtel.

Zondag na 's Heren Hemelvaart. 18 mei 1958.

Vanavond om half 6 Vespers en Lof.

Vandaag begint de Jaarlijkse Missieweek, een week van gebed en offer voor de uitbreiding van de Katholieke Kerk in de van ouds bekende Nederlandse missiegebieden in Oost en West. Het is ditjaar juist 150 jaar geleden dat de eerste Nederlandse missionarissen in het Oosten zijn begonnen. De opbrengst van de 2e collecte zal zijn voor deze missiegebieden.

Vanavond om 7 uur begint de nachtelijke aanbidding, die zal duren tot morgenochtend 6 uur.

De gehele week om 8 uur Lof vanwege de novene tot voorbereiding op het Pinksterfeest.

Zaterdag, vigilie van Pinksteren, is GEEN vasten- of onthoudingsdag.

Onder de H.H. Missen is de schaalcollecte voor het onderhoud van de kapel, de 2e collecte is voor de missiegebieden in de Oost en de West. Beide bijzonder aanbevolen.

ZONDAG: om 7 uur voor Johanna de Greeff-van Exsel; om half 9 voor Petronella van Erp-v. d. Velden; om kwart voor 10 uit dankbaarheid.

MAANDAG: om kwart over 7 voor Overleden Fam. Geertman-van Tuijl.

DINSDAG: om kwart over 7 voor Mevr. Henket-Windstosser.

WOENSDAG: om kwart over 7 voor de Voortplanting van het Geloof, aan het zij-altaar voor Johanna de Greef-van Exsel.

DONDERDAG: om kwart over 7 voor het geestelijk en tijdelijk welzijn van het gezin.

VRIJDAG: om kwart over 7 voor Martinus van Bommel.

ZATERDAG: om kwart over 7 tot zekere intentie.

Misdienaars om half 9: Gebrs. Dollevoet.

14e JAARGANG No. 704 — 23 MEI 1958

Brabant's Centrum

Redactie en Administratie :
MOLENSTRAAT 19
TELEF. 513 — GIRO 277703

VOORHEEN BOXTELSCHE COURANT

Abonnementsprijs ƒ 1,95 per kwartaal (p. post ƒ 2,00)
Advertentieprijs : 10 ct. p. kol. mm.
Bij contract speciale tarieven.
Kleine advertentiën 7 ct. per woord.

KATHOLIEK WEEKBLAD VOOR BOXTEL EN OMGEVING

K.A.B. Boxtel vierde gouden jubileum

Feest werd gekenmerkt door sfeer van vreugde en dankbaarheid, maar ook van bezinning.

Op stijlvolle wijze heeft de Katholieke Arbeiders Beweging, afd. Boxtel, j.l. zondag het gouden bestaansfeest gevierd. Het werd een jubileumviering die „cachet" had en uitdrukking gaf aan de vooruitgang van de arbeidersstand gedurende een halve eeuw.

Gedachten en gevoelens van vreugde en dankbaarheid voerden uiteraard de boventoon bij de herdenking van het verleden. Zij kregen vorm, klank en kleur in een massale belangstelling, in tal van gloedvolle toespraken, in een overweldigende bloemenhulde en zelfs in een pauselijke onderscheiding voor de voorzitter van de jubilerende organisatie. Men bleek aan al dit feestbetoon echter voldoende realiteitszin te kunnen paren om ook een nuchtere blik voorúit te werpen en reeds nu aller aandacht te vragen voor de toekomst, die bezinning en aanpassing eist. Dit was er weer eens 'n sprekende getuigenis van, dat de K.A.B. haar plaats kent: midden in het leven, steunend op 'n gouden ervaring en op nog altijd jonge geestkracht.

Een feest dus, dat de waardering voor het verleden en het vertrouwen in de toekomst in zich droeg!

„Pro Ecclesia et Pontifice" voor voorzitter Valks.

De „gouden dag" werd ingezet met een Solemnele Hoogmis, welke in de H. Hartkerk werd opgedragen door de geestelijk adviseur, Kapelaan A. Ketelaars, met assistentie van Pater J. v. Amelsvoort W.P. en Pater H. Hendriks A.A. Reeds deze dagopening was onvergetelijk: het gezamenlijk bidden, offeren en communiceren van zovele arbeidersgezinnen, de treffende woorden door feestpredikant Deken I. Broekman, de mooie zang van het parochieel koor, dit alles was 'n feest op zich.

Daarna schaarden het bestuur van de K.A.B., de besturen van de vakbonden en instellingen, alsmede de vele genodigden zich in de foyer van de Ark aan de koffietafel, welke de officiële herdenkingsbijeenkomst vooraf ging.

Ter opluistering was toen ook reeds aanwezig de R.K. Gildenbondsharmonie, die de Ark deed daveren van muzikale vreugdetonen.

HULDE AAN DE WERKERS VAN HET EERSTE UUR.

De herdenkingsbijeenkomst vond enige ogenblikken later plaats in de grote zaal, die rijkelijk versierd was met vaandels, vlaggen en bloemen. Tegen dit stijlvolle en tegelijk feestelijke decor leidde het koor St. Petrus en St. Cecilia, onder leiding van de heer Jac. Driessen, het huldigingsprogramma in. Daarna sprak de voorzitter van de afdeling, de heer A. Valks, de aanwezigen toe.

Voor het forum van dit selecte gezelschap bracht spreker hulde aan degenen, die de hitte van de strijd hebben gedragen en die als werkers van het eerste uur zo'n belangrijk aandeel gehad hebben in de geestelijke en materiële verheffing van de arbeidersstand. In het bijzonder betrok hij hierin het 9-tal gouden jubilarissen, met name M. Baayens, H. v. d. Ven, A. Bevers, M. v. Esch, P. Bekkers, W. Dimmers, H. v. d. Biggelaar, J. Voets en Kampert. Zeer erkentelijk toonde voorzitter Valks zich ook ten opzichte van de geestelijke leiding, die de Boxtelse katholieke arbeidersbeweging mede groot en sterk gemaakt heeft. Veel van hetgeen bereikt is kunnen worden, is te danken aan de eminente geestelijke leidsmannen waarover de jubilerende organisatie al vanaf de dagen der oprichting heeft mogen beschikken.

Uitvoerig ging spreker hierna nog in op de wijzigingen die zich in ons land voltrokken hebben in maatschappelijk, sociaal en cultureel opzicht, welke wijzigingen van de K.A.B.-ers begrip, aanpassing, maar vooral ook deskundigheid en moed vragen, wil men met de veranderingen gelijke tred kunnen houden en de slechte invloeden tevens de baas kunnen blijven.

Hiervoor drong hij bij de leden — en vooral bij de jongere garde onder hen — aan om zo veel mogelijk aandacht te schenken aan persoonlijke ontwikkeling en vorming, opdat de arbeidersstand ook in deze moderne tijden kan rekenen op een kader dat berekend is voor een taak, die op een geheel ander vlak is komen liggen dan die van de toenmalige pioniers, en zeker niet minder zwaar is. Hij sprak tenslotte de hoop uit, dat straks van de hedendaagse leiders gezegd zal mogen worden, dat zij waardig en bekwaam hun bijdrage hebben geleverd aan de bevordering van het welzijn der mensheid. Met Gods zegen en onder de schutse van St. Joseph meende hij hierop ten volle te kunnen vertrouwen.

NIEUWE BONDSVLAG.

Even later prijkte op het podium 'n nieuwe bondsvlag: in dit genre 'n kunstwerk naar uitvoering en voorstelling, zijnde het jubileumgeschenk van de diverse vakbonden en de onderafdelingen K.A.V., K.A.J., V.K.A.J. en Bejaardenbond. Nadat de vlag door kapelaan Ketelaars, de geestelijk adviseur, was gewijd, werd zij het K.A.B.-bestuur aangeboden door de voorzitter van de feestcommissie, de heer P. Hendriks. Deze wees erop, dat bij het 40-jarig bestaansfeest van de afdeling reeds 'n zeer kostbaar vaandel ten geschenke was gegeven, hetgeen naar de practijk had aangetoond echter maar moeilijk te gebruiken is bij bepaalde openbare gebeurtenissen. De thans aangeboden vlag is beter hanteerbaar, terwijl deze in haar magnifieke uitbeelding van de functie der organisatie eveneens prachtig voldoet. Deze zinvolle feestgave werd door voorzitter Valks namens het bestuur in dank aanvaard.

BIJZONDERE ERKENNING.

Had het programma tot dan toe geheel zijn verloop gekregen volgens de opstelling van de feestcommissie, hierna nam het een onverwachte maar niet minder feestelijke wending. Deken Broekman nam nl. het woord om namens de geestelijkheid van Boxtel dank te brengen aan de K.A.B. en de bestuurders van deze organisatie, die steeds een waardevolle steun zijn geweest bij de zielzorg en wel door op eigen organisatorische grondslag de band tussen maatschappij en kerk te verstevigen zo veel in haar vermogen lag. Spreker richtte een speciaal woord van erkentelijkheid tot de twee oudste leden van het bestuur.

Op de eerste plaats tot de heer C. van Oers, die o.a. al 36 jaar lid is van het K.A.B.-bestuur, 25 jaar voorzitter van de vakbond St. Eloy en 26 jaar lid van het Dioc. Ziekenfondsbestuur.

Op de tweede plaats richtte hij zich tot de heer A. Valks, die immer 'n voorbeeldige activiteit ontplooid heeft op sociaal, cultureel en charitatief terrein, en in wie de Deken vooral de algemeen gerichte belangstelling, de breedheid van geest kon waarderen, omdat het juist deze eigenschappen zijn waarmee de tegenwoordige K.A.B.-voorzitter een gezonde samenwerking tussen de verschillende maatschappelijke groeperingen in Boxtel weet te bewerkstelligen. Het was de spreker daarom ook 'n ware voldoening te mogen mededelen, dat aan de heer Valks voor al deze verdiensten het gouden kruis Pro Ecclesia de Pontifice was toegekend. Omdat de echtgenote van de heer Valks zo'n groot aandeel heeft gehad in het thans bekroonde werk, verzocht Deken Broekman haar om de pauselijke onderscheiding bij haar man op te spelden, hetgeen onder luid applaus geschiedde.

Nadat de gedecoreerde voorzitter ook door zijn kinderen, medebestuursleden en feestcommissie was gefeliciteerd, dankte hij voor deze hem wel geheel onverwacht ten deel gevallen onderscheiding.

De heer Valks wilde de eer hiervan laten delen door degenen wie deze eigenlijk toekomt: enerzijds zijn vrouw en zijn gezin, anderzijds de gehele Boxtelse K.A.B.

HET VERLEDEN HERLEEFDE.....

Tot besluit van de herdenkingsbijeenkomst sprak de heer P. Vriens, voorzitter van de diocesane K.A.B., daarna de feestrede uit, die vanwege het danig verstoorde tijdschema aanzienlijk bekort moest worden. De heer Vriens begon met te zeggen, dat Boxtel weliswaar niet de eerste afdeling is geweest in dit bisdom, maar wel één der éérsten en een die in diocesaan en nationaal verband wel degelijk van betekenis is geweest voor de organisatievorm van de Katholieke Arbeiders Beweging.

En toen liet de diocesaan voorzitter in een weidse schildering van historische gebeurtenissen, vroegere bestuurssamenstellingen en baanbrekende activiteiten van op de voorgrond tredende figuren, het verleden van de Boxtelse katholieke arbeidersorganisatie in zijn volle waarde herleven.

Aangehaald werd, dat zoals men in de annalen van de nationale K.A.B. een naam als Ariëns tegenkomt, men in de geschiedenis van de Boxtelse R.K. Gildenbond namen ontmoet als Kapelaan Peters en Kapelaan Simkens, onder wie de eerste voormannen van de organisatie — v. d. Horst en Sweens, v. Doremalen en Verhoeven, Baayens, De Vries en Schalkx zich veilig moeten hebben gevoeld. Aangetoond werd ook hoe moeilijk hier het organisatiewerk op gang kwam (het tabaksbewerkersgilde telde bij de oprichting in 1902 al 30 leden, maar 12 jaar later nog maar 15; de wevers waren onder St. Severus begonnen met 56 leden, welk aantal na enkele jaren bleek teruggelopen tot 40; en het kalk- en steenbewerkersgilde was in maart 1908 tot stand gebracht met 30 leden, maar schrompelde in 6 jaar tijd ineen tot een correspondentschap waartoe nog geen 10 leden meer behoorden). Spreker liet dit de aanwezigen zien als moeizame pogingen maar vooral ook als tekenen van vasthoudendheid van de pioniers, priesters en leken, om de katholieke organisatie ingang te doen vinden. Rond 1907 leidde dit dan ook tot een actie om in Boxtel een R.K. Gildenbond op te richten. In 1908 verenigden de vakverenigingen van de tabaks-, textiel- en kalk- en steenbewerkers zich tot 'n plaatselijke R.K. Gildenbond. Men telde 116 leden; de contributie bedroeg 60 cent contributie per lid per jaar. Men maakte enkele moeilijke jaren door, waarvan opgetekend staat dat de tabaksbewerkers een eigen ziekenfonds ouprichtten met 22 leden die 2 cent betaalden voor elke uit te keren gulden en ook dat St. Severus een eigen werklozenfonds bezat, kosten 80 cent per lid per jaar en ƒ 1,— per dag uitkering in 1909. In 1914 was in het Boxtelse organisatieleven eindelijk een opgaande lijn te bespeuren en toen in 1916 ook het spoorwegpersoneel en de mannen van de P.T.T. zich aansloten alsmede het timmerliedengilde en de grafische bond, stonden 320 leden ingeschreven. Er komen dan hele reeksen activiteiten los: oprichting van 'n steenkolencoöperatie, 'n spaarkas, 'n coöp. bouwvereniging, de oprichting van de stichting „Volkshuis", 'n coöp. bakkerij, 'n eigen doktersfonds enz. enz. Boxtel deed zelfs nationaal van zich spreken, omdat hier het hoofdkantoor van de R.K. Nat. Vakbond van Spoor- en Tramwegpersoneel gevestigd was sedert 1903. Ook diocesaan speelde Boxtel een belangrijke rol en leverde tot voor kort verschillende leidende figuren aan het centrale kader.

Werkelijk, Boxtel betekende heel wat, zo betoogde de heer Vriens, die echter ook met tevredenheid constateerde dat het heden een prachtige bekroning van het verleden vormt. De diocesaan voorzitter zwaaide op zijn beurt veel lof toe aan degenen die destijds hun schouders hebben gezet onder dit werk, alsmede aan degenen die het thans nog schragen, daarbij speciaal even de figuur van de voorzitter naar voren halend. Ook de heer Vriens wees op de moderne problemen en noden van de arbeidersstand, dei nu een zg. geheel andere instelling bij de K.A.B.-leiding veronderstellen. Met de wens dat God het bestuur en de priestermedewerkers, het kader, de kracht zou geven om het aangevatte werk in de juiste richting en de opgang naar het 60-jarig bestaansfeest te leiden en te beinvloeden, eindigde de heer Vriens daarna zijn aandachtig beluisterde feestrede.

MASSALE HULDE.

Staande aan de hoofdingang van de Ark mocht het bestuur hierna de muzikale hulde in ontvangst nemen van Boxtels Harmonie. In onafgebroken rijen kwamen meteen hierna tijdens de receptie de vertegenwoordigers van geestelijke en wereldlijke overheid, van organisaties, verenigingen en instellingen, en niet te vergeten tal van personen uit de 1800 man tellende gouden K.A.B. het bestuur de hartelijkste gelukwensen aanbieden. Het was een massale, imposante hulde, die het goud van dit jubileum bijzondere glans verleende.

's Avonds ging (wederom in De Ark) de prémière van de reeks feestavonden, verzorgd door het radio-ensemble Charles Aerts. Ook wat dit onderdeel van het programma betrof, kon de feestcommissie voldaan zijn: het was naar ieders tevredenheid!

ZONDAGSDIENST DER ARTSEN

aanvangende des zaterdags 's namiddags 5 uur eindigende 's maandagsmorgens 8 uur.

25 en 26 mei
1e en 2e Pinksterdag

UITSLUITEND VOOR SPOEDGEVALLEN.

DOKTER B. E. A. M. JANSSENS
Molenwijkseweg 71 — Telefoon 810

Pinkstergedachten

Pinksteren spreekt ons van het vervuld worden door de Heilige Geest. Het is het feest van de geestdrift, van het vlammend enthousiasme. Het wordt gevierd in de bloei der natuur, in de opkomende zomer.

Zijn onze harten vaardig voor de pinksteriering? Er is veel, er is bijna alles in het leven van tegenwoordig, dat ons de geestdrift ontneemt. Na twee wereldoorlogen en een uitzichtsloze periode die daarop volgde, leeft de mensheid in een gamma van gevoelens, die zich uitstrekken tussen vertwijfeling en gelatenheid. Wij zien nog altijd geen horizon. Wij zijn bereid te dragen, te aanvaarden wat deze tijden over ons brachten, maar wij verkeren niet in een stemming om te getuigen, om de wereld te bestormen met onze verwachting. Wanneer de wereldgeschiedenis een kleine wending schijnt te nemen, die aanleiding zou kunnen zijn voor bemoedigender gedachten, dan staan wij daar sceptisch tegenover.

Er hangt een ijzeren gordijn van twijfel tussen ons en de toekomst en als wij lezen van tongen als van vuur, die nederdalen op de mensen ten teken van de Heilige Geest, waarvan zij werden vervuld, dan worden wij aangedaan door verwondering.

—o—

Maar dan vragen wij ons af, of niet altijd het christendom zich openbaart als de paradox van het leven.

Wanneer wij het pinksterverhaal herlezen, zoals het gegeven wordt in de Handelingen der Apostelen, dan zien wij de apostel Petrus opstaan en de vurige tekenen verklaren. „Bekeert U allen", zo roept hij uit, „want voor U is de belofte; ook voor Uw kinderen, en voor allen, die de Heer onze God Zich zal roepen". En hij vermaant degenen, die om hem heen verzameld zijn met de woorden: „Redt U toch uit dit verdorven geslacht".

En dan is er deze uitspraak, die de apostel doet, wanneer hij doelt op de Christus-figuur: „Gij hebt mij de wegen van het leven getoond, Gij zult mij van vreugde vervullen door Uw aanschijn".

—o—

Onze verwondering wijkt, wanneer wij de pinkstergedachte beschouwen in het licht van het christendom. Wij gaan begrijpen dat geloof en vertrouwen alleen de basis kunnen zijn van onze pinksterbeleving. Geloof in eeuwige woorden, die bestendige kracht hebben en zullen vervuld worden, als de tijden van lusteloosheid en apathie zullen zijn voorbijgegaan. Het christendom stelt ons voor een andere werkelijkheid dan die, welke wij kleinmoedig ervaren.

En nu is de betekenis van Pinksteren verder reikend dan dat wij de twijfel, die over ons ligt, overwinnen. De opdracht van Pinksteren is: twijfel omzetten in geestdrift. Een volkomen verandering van onze gesteldheid, een wedergeboorte. Er is niets wat deze verzonken wereld zo nodig heeft. Een macht zal moeten oprijzen, die het kwade vernietigt en die het lauwe verdelgt. Dat is het enige geneesmiddel tegen het euvel, waaraan de huidige mensheid lijdt en tegen de ziellooshеid, waardoor de huidige mens is bevangen. Maar die macht kan alleen opkomen, wanneer het geloof aan de overwinning van het goede leven stellig in ons aanwezig is en als wij elkaar tot dat goede leven oproepen. Er staat geschreven: „En al de gelovigen waren ten nauwste vereend, en bezaten alles in gemeenschap".

(Nadruk verboden).

Dr. P. H. RITTER.

Boxtelse bedevaart naar Banneux

Aangezien gebleken is, dat steeds meer personen belangstelling hebben voor de jaarlijkse processie naar Banneux, de Mariabedevaartsplaats in België, zijn de Paters Assumptionisten er ook dit jaar weer toe overgegaan deze bedevaart te organiseren. Het is juist 25 jaar geleden dat Maria in dit armelijke dorpje verscheen en Zich kenbaar maakte als de Maagd der Armen. Vandaar dat dit eerste jubileum zeker iedereen moet uitnodigen naar Banneux te gaan. De bus vertrekt zondag 1 juni 's morgens pl.m. 5 uur uit Boxtel. Nadat er onderweg gelegenheid wordt gegeven koffie te drinken, arriveren de bedevaartgangers om ongeveer 10 uur ter plaatse voor de bijwoning van de Hoogmis. 's Middags vindt een plechtig Lof plaats met de zegening van de zieken, waaronder 22 zieken uit ons bisdom. Op de terugweg, die om half 5 aanvangt, wordt nog eenmaal gestopt voor een avondboterham. De terugkeer in Boxtel zal om ongeveer 9 uur zijn. Deze bedevaart vraagt dus niet al te veel inspanning, terwijl toch ieder voldoende tijd gelaten wordt om, buiten de gemeenschappelijke diensten, persoonlijk voor zijn intenties te bidden. Opgave kan geschieden tot en met Pinksteren op het Missiehuis, voor de bedevaart van zondag 1 juni als sluiting van de meimaand.

PERRON

Meer dan eens hebben wij horen zeggen — en wij zijn het helaas beginnen te geloven — dat men veel Nederlanders het best leert kennen op het perron van een spoorwegstation. Om heel precies te zijn: op het uiterste randje van dat perron. Of om nog preciéser te zijn: op de halve meter die gelegen is tussen het uiterste randje van het perron en de trein, die ervoor te wachten staat. Op die schijnbaar onbeduidende halve meter leert men hen namelijk kennen als..... ellebogers.

Misschien heeft de eeuwige strijd tegen de zee hen die onsierlijke eigenschap bijgebracht. De zee is immers onze oude vijand, die onvermoeid aan ons grondgebied knaagt. Als natie hebben wij altijd collectief op het uiterste randje van ons, op de zee veroverd, wingewest gestaan, op het perron van onze, aan de baren ontworstelde, geboortegrond. Daar hadden wij maar één ideaal: de indringer af te slaan en hem elke millimeter grond te betwisten. Wij zijn er niet slecht in geslaagd. Wat? Wij zijn er grandioos in geslaagd. De Franse schrijver Dumas zegt zelfs in zijn „Geographie Cordiale", dat Holland het enige land ter wereld is, waar God niets aan gedaan heeft. Het werd eenvoudig gemaakt door zijn bewoners.

Maar het schijnt dat elke kwaliteit haar donker randje heeft. Ook de wereldberoemde Nederlandse strijdbaarheid. Hier is dat randje: de manie om overal, waar randjes zijn, te dringen en te duwen.

Veel Nederlanders — en zij hebben die onprettige naam ook in het buitenland — kunnen niet tegen randjes. Zodra ze ervoor staan worden ze wild.

Je ziet het bij loketten. Je ziet het in winkels. Je ziet het bij bus- en tramhalten. Je ziet het meer dan elders op de perrons van de spoorwegen.

Gaat U eens op een drukke zaterdagmiddag in een van de stations een kijkje nemen. Hebt U het er voor over bijtijds aanwezig te zijn en als U zelf meegaat tijdens de reis te blijven staan. U kunt dan het volgende waarnemen. Zolang de trein er nog niet is, lijkt het perron een rustige boulevard, waar de mensen niets anders te doen hebben dan zich in lijdzaamheid te verpozen. Er staan groepjes met elkaar te praten en er staan enkelingen met afwezige blik naar een reclame-affiche te staren, dat hen overigens helemaal niet interesseert. Iedereen heeft alle tijd. Maar ziet: daar rolt de trein voor. Als bij toverslag verandert het perron in een verwarde mierenkolonie. Alles dringt naar voren. Alles wordt gejaagd. Het praten wordt roepen, de afwezige blikken krijgen plotseling iets verbetens. De trein stopt. De portieren gaan open, En dan is het alsof heel de mensenmenigte naar bepaalde punten wordt gezogen. Elke deur krijgt iets van een pompsteengat, waarlangs het afwaswater met snorkend geluid verdwijnt. Dit is Nederland op zijn best.

Reizigers, die aankomen, krijgen vaak de tijd niet om uit te stappen. Wie er met moeite in slaagt, moet zich een doorgang forceren in het duwende en hijgende mensenkluwen dat daarbuiten als een klit bijen aan de beugels hangt. Sommige mensen krijgen helemaal geen kans om uit te stappen voordat „alles" binnen is. Wij hebben heren gezien, die op het uiterste randje een perron kwajongens werden en dames, die op hetzelfde randje hyena-instincten demonstreerden. Wij hebben bejaarde vrouwen gezien en bejaarde mannen, die voor één vluchtig ogenblik lenig werden: op dat uiterste randje van het perron. En wij hebben ook eens een groepje Engelsen gezien, die bij het waarnemen van zo'n zaterdagmiddagperronmanifestatie, hun ogen niet konden geloven. En er zeer door ontsticht waren. Maar dat was hun niet kwalijk te nemen: misschien hadden zij nooit ondervonden wat de voortdurende strijd van gans een volk tegen het water aan doorzettingsvermogen eist.....

Nederland heeft veel perrons. Het dagelijkse leven ook. En op vele van die perrons wordt geduwd, gedrongen en ge-elleboogd. Er komen veel kwajongens voor en vrouwen met hyena-instincten. En bejaarde personen met verbluffende lenigheid. En mensen, die hun ogen niet kunnen geloven.....

WIJSGEER.

Plaatselijk Nieuws

Regeling winkelsluiting i.v.m. Pinksteren.

De voor de gemeente Boxtel geldende winkelsluitingsverordening bepaalt, dat de winkels op de vrijdag en de zaterdag voorafgaande aan Pinksteren geopend mogen blijven tot 's avonds 9 uur.

De halvedagsluiting komt volgende week dinsdagmiddag te vervallen.

Afhalen Ouderdomsrente.

Vanwege de Pinksterdagen moet ouderdomsrente worden afgehaald zaterdag 24 mei door degenen die anders op de 25e en 26e van de maand afhalen.

St. Willibrord op Luissel.

Zoals reeds sedert jaren gebruikelijk is, wordt op de Tweede Pinksterdag St. Willibrord op bijzondere wijze gevierd in de kapel op Luissel.

Des morgens om 8 uur wordt in de kapel een H. Mis opgedragen. In de namiddag zal van 2 uur tot half 6 — telkens als een groepje pelgrims bij de kapel aanwezig is — een korte plechtigheid worden gehouden bestaande uit enige gebeden, een korte toespraak over St. Willibrord, de geloofsbelijdenis, zegening der kinderen en verering van de rilikwie.

Toneelavond Kunstkring Boxtel.

Op vrijdag 30 mei zal het toneelgezelschap van Johan Kaart in de Ark optreden voor de leden van de Kunstkring Boxtel met het bekende toneelstuk „Harvey" (Het konijn en ik). Deze uitvoering is toegankelijk voor A-leden.

Het door het gezelschap Johan Kaart te brengen toneelstuk is wel zo algemeen bekend, dat het ons inziens geen nadere aanbeveling behoeft. Eenieder zal aan dit plezierige, ietwat moraliserende stuk een prachtige avond beleven.

(Zie ook de advertentie in dit blad).

Jaarlijkse expositie Schildersschool „St. Lucas".

Op Eerste en Tweede Pinksterdag zal door de Nederl. Katholieke Schildersschool „St. Lucas" de jaarlijkse tentoonstelling van de werkstukken der leerlingen gehouden worden in het schoolgebouw, Burgakker 4, Boxtel.

Aangezien deze school de enige katholieke school is voor Nederland op het gebied van de schildersvak-opleiding, mag voor deze expositie 'n grote belangstelling worden verwacht.

Op zondag 25 mei zal de tentoonstelling geopend zijn van 12 tot 17 uur, op maandag 26 mei van 10 tot 17 uur.

E.H.B.O.

Agenda.

27 mei: 4e dinsdag van de maand, oefenavond voor al onze leden o. l. v. Dokter Wentholt met assistentie van de dames Den Otter en de heer van Berkel.

28 mei: 6e les van de vervolgcursus van Dokter Margry en Dokter Janssens.

Adresveranderingen.

De leden worden nogmaals dringend verzocht bij verhuizingen het nieuwe adres te willen opgeven bij de secretaris, de heer L. Bogaerts, Deken Spieringsstraat 14 of telefonisch onder no. 692.

Inbraak in winkel-kantoor.

Vrijdagmorgen ontdekte het winkelpersoneel van De Gruyter dat tijdens hun afwezigheid op Hemelvaartsdag was ingebroken in de kantoorruimte, gelegen aan de Dommelzijde. Vermoedelijk heeft de dader (of zijn het meerdere daders geweest?) het pand in de avond of nacht ongemerkt kunnen bereiken via de terreinen achter de naast De Gruyter gelegen woningen. Vanaf het platform aan de Dommelkant heeft men zich toen toegang tot het kantoortje weten te verschaffen door een ruit van de deur te vernielen.

Bij de inbraak is enig geld ontvreemd. De politie stelt een onderzoek in.

Kapel van Stapelen.

Op het communiefeest van Theo Bekkers werd *f* 7,50 opgehaald voor het Kapelfonds van de Paters Assumptionisten.

Op het communiefeestje van Zusje v. Dinther te Liempde werd opgehaald door Henny v. Dinther *f* 5,69 voor de Kapel van Stapelen.

Gouden Bruiloft.

Er heerste zaterdag een feestelijke drukte in de v. Salmstraat vanwege de gouden bruiloft van het echtpaar v. Breugel-v. Hamond. De jubilerende echtelieden werden 's morgens in een grote feeststoet (met vele bruidjes) vanaf de fraai versierde woning naar de kerk geleid, waar een H. Mis uit dankbaarheid werd opgedragen.

Van de kerk teruggekeerd op het bruiloftsadres werd het gouden paar hartelijk gelukgewenst door de voorzitter van het buurtcomité, de heer v. Homelen, die namens de v. Salmstraatbewoners tevens een fraai en practisch cadeau aanbood. De beide oudjes moesten zich daarna tijdens de drukbezochte receptie nog diverse huldigingen laten welgevallen, waarbij wederom vele geschenken werden aangeboden, terwijl ook vele bloemstukken in ontvangst mochten worden genomen.

Het verdere gedeelte van het feest werd door de 74-jarige oudjes gevierd in de grote kring van kinderen (7), en kleinkinderen (19) en achterkleinkinderen (4).

Alleen 's avonds werd nog even „opgebroken" voor de serenades van de harmonieën, die opnieuw veel drukte en feestbetoon in de v .Salmstraat teweeg brachten.

Verkiezing Gemeenteraad.

Op woensdag 28 mei a.s. zullen in ons land de verkiezingen voor de Gemeenteraden gehouden worden.

Er zijn in onze gemeente in totaal 12 stembureaus, t.w.: Gemeentehuis, B.L.O.-school, St. Franciscusschool, St. Aloysiusschool, St. Paulusschool, Ziekenhuis, De Ark, Kantoor Gemeentebedrijven, De Burcht, School „De Zonnehoek", Lennisheuvel en Gemonde.

De kiezers worden erop gewezen, dat de stembureaus geopend zullen zijn van 's morgens 8 uur tot 's avonds 7 uur.

Op het gemeentehuis zal ook de afd. Bevolking steeds geopend blijven gedurende deze tijd.

Ophaaldienst huis- en tuinvuil.

Huisvuil: in verband met de voorjaarsschoonmaak zal de route van maandag (2e Pinksterdag) op dinsdag worden gereden, en de route van dinsdag op woensdag.

Tuinvuil: woensdag a.s. zal tuinvuil worden opgehaald van de adressen die zijn opgegeven.

Het tuinvuil moet vóór 8 uur 's morgens aan de straat worden gereed gelegd in hanteerbare bundels, tot een gezamenlijk maximum hoeveelheid van pl.m. 1/10 m^3. Het moet zodanig gebundeld zijn dat geen vuil op het trottoir achterblijft.

Burgerlijke Stand.

Van 13 tot en met 19 mei 1958.

GEBOREN: Antonius H. M. M. zoon van M. A. van Beurden en A. B. J. van Huijgevoort, Doornakkerlaan 52 — Theodorus H. H. zoon van G. H. Spikmans en M. J. Smetsers, Kinderbos 18 — Johannes W. Th. A. zoon van J. M. A. van Stekelenburg en A. Th. M. Heerius, R. van Cuijkstraat 7a; Arthur A. M. zoon van J. G. M. Andriessen en M. H. J. van Melick, Kalksheuvel 25 —Cornelis J. A. Fr. zoon van W. P. J. G. van Straten en E. J. van Son, Armehoefstraat 12.

ONDERTROUWD: Hubert M. Verhoeven en Maria H. A. J. van Eijndhoven — Adrianus M. J. Steeman en Huberdina A. J. M. Leijten.

GEHUWD: Gerhard W. J. van Berkel en Wilhelmina C. H. van der Linden — Nicolaas G. Verdonk en Adriana M. Vilé — Henricus A. den Otter en Adriana H. van den Broek — Willem Vosmeer en Johanna G. van de Langenberg — Lambertus J. L. van Trigt en Johanna M. H. van Dooremalen.

OVERLEDEN: Josephus A. van Uitert, oud 46 jaren, Pr. Hendrikstraat 35 — Petrus A. G. M. van de Langenberg, oud 1 jaar, Rechterstraat 59.

Repetitie Boxtels Orkest.

Vrijdagavond om 8 uur repetitie van Boxtels Orkest en de Zangvereniging in de zaal van Café v. d. Aker, Baroniestraat.

K.A.B.-kinderfeest.

A.s. dinsdag zal in De Ark het jubileum-kinderfeest worden gegeven en wel om 10 uur, 1 uur, 3 uur en 5 uur.

A.s. zaterdag zal de K.A.B.-leden nog gelegenheid geboden worden hiervoor kaartjes af te halen in het Verenigingsgebouw, 's middags van 3—5 uur. Men diene feestgids en trouwboekje mee te brengen.

K.A.J. opent zomerprogramma.

Het zomerprogramma wordt reeds deze week geopend met een vacantiekamp in Lage Mierde voor jongens van 14—17 jaar. Vertrek vrijdagavond om 7 uur aan De Kajuit, terugreis op Tweede Pinksterdag. Kosten *f* 4,— per persoon.

V.K.A.J.

A.s. dinsdag pionieren om 8 uur in het K.J.V.-huis.

A.s. woensdag om half 8 gaan we per fiets naar Oirschot.

R.K. Boerinnenbond.

De jongere leden van de Boerinnenbond boven de 21 jaar worden maandag 26 mei (2e Pinksterdag) op de bekende tijd op het kantoor van de Boerenbond verwacht.

K.M.V. Lennisheuvel.

De kinderen van de club, die op 27 mei deelnemen aan de bedevaart, worden verzocht tijdig aanwezig te zijn. Vertrek per bus om 9 uur vanaf Boseind 19. S.v.pl. boterhammen meebrengen.

Prachtig succes voor Boxtelse kappersbediende.

Onze plaatsgenoot Fr. Kappé wist in de finale van het door de Ned. Kath. Bond van Kapperspersoneel georganiseerde nationale competitieconcours de tweede plaats (2e prijs met bijzondere lauwertak) te verwerven. Een prestatie waarvoor onze gelukwensen!

INZENDING van ADVERTENTIES
's woensdags vóór 4 uur

★

INZENDING van COPIE uiterlijk woensdagvoormiddag.

Oud Boxtel in beeld

Terwijl in de dagelijkse omgang zo dikwijls vergeetachtigheid geconstateerd moet worden, ervaart men in gesprekken met bejaarde mensen dat belevenissen en gebeurtenissen uit hun jeugd als het ware in het geheugen vast liggen.

Op onze informatiebezoeken voor „Oud Boxtel in beeld" krijgen wij wel eens de indruk dat geschiedenis veelal vastgelegd wordt uit het geheugen en niet ten tijde van het gebeuren, omdat dan de aandacht nog niet is gericht op de toekomst.

Bij de pogingen om bij gelegenheid van het 50-jarig bestaan onzer beide harmonieën een en ander te vernemen omtrent hetgeen zich in en om deze muziekgezelschappen heeft afgespeeld, vernamen wij tevens dat in onze gemeente reeds fanfares hebben bestaan vóór de oprichting van de jubilerende harmonieën.

Thans kennen wij de muzikale weelde van het bezit van vier muziekkorpsen: de twee binnenkort in goudglans staande harmonieën en de de fanfares „St. Lambertus" in Gemonde en „St. Arnoldus" in Lennisheuvel.

Afgaande op mededelingen onzer oudste inwoners mag worden aangenomen dat in Boxtel reeds honderd jaar geleden in fanfareverband gemusiceerd werd door jongelui, doch de organisatorische binding is vermoedelijk niet sterk genoeg geweest om de liefhebberij gebundeld te houden in de vorm van een fanfare. Wel mag historisch worden vastgesteld dat omstreeks 1880 een fanfare werd opgericht. De gebroeders Frans en Janus van Oerle, zoons van de stichter der Van Oerle's Weverijen, waren o.a. lid van deze fanfare. Ook de thans 94-jarige Theodoor de Visser behoorde als 15-jarige jongeling tot dit muziekkorps.

De heer De Visser noemde ons nog verschillende namen van muzikanten, namen die ook voorkomen onder de leden van de „Gildebonds-Harmonie" en „Boxtels Harmonie".

Kapelmeester van deze fanfare was Christiaan Hörmann, kapelmeester van het muziekkorps der Bossche Schutterij.

Hoe lang deze Boxtelse fanfare heeft bestaan vermogen we niet met zekerheid vast te stellen, doch afgaande op hetgeen in de geschiedenis van de Liempdse fanfare staat vermeld omtrent medewerking van dit korps aan festiviteiten in Boxtel, dan moeten wij vóór de oprichting van de Fanfare „Wilhelmina" ongeveer 10 jaar zonder eigen muziekkorps zijn geweest.

Rond 1895 namen de drie gebroeders Frans, Janus en Jan van Oerle het initiatief voor oprichting van hun fanfare. Onder het personeel van hun textielfabriek was volop belangstelling om deel uit te maken van het korps. Op bovenstaande foto is de sterkte van Fanfare „Wilhelmina" te zien.

Ongetwijfeld zullen de Boxtelsen onder onze abonnees verschillende mannen ervan herkennen. Twee van deze fanfareleden zijn nog in leven, nl. Harrie en Huub van den Berg.

Deze fanfare viel jammer genoeg in in 1903 uiteen. Nadien werden het vaandel en de instrumenten verkocht aan de in Den Dungen opgerichte fanfare, die met het vaandel de naam „Wilhelmina" overnam.

Bij enige mannen van het uiteengevallen korps was de interesse voor de muziek sterk genoeg gebleven om drie jaar later toe te treden tot de nieuwe harmonieën. Bij de Gildebonds sloten zich aan Gerrit Voets, Toontje Voets, Jan Thijs en Kees van de Ven, en Marinus Hazenberg werd lid van de Boxtelse Harmonie.

Enige en algemene kennisgeving:

Op maandag 2 juni a.s. hopen onze dierbare Ouders

H. KROL
en
J. M. KROL-v. KEMPEN

hun 50-jarig Huwelijksfeest te vieren.

Hun dankbare kinderen en kleinkinderen

Gelegenheid tot feliciteren van 12.30—13.30 uur

Liempde, Keefheuvel 24.

Op zondag 1 juni a.s. hopen onze dierbare ouders

A. SANDERS
en
J. SANDERS-
v. RUREMONDE

hun zilveren huwelijksfeest te vieren. — Om half 11 zal in de parochiekerk van het H. Hart een H. Mis uit dankbaarheid worden opgedragen.

Hunne dankbare kinderen

Gelegenheid tot feliciteren van 1—2 uur

Breukelsestraat 102.

Voorzien van het H. Oliesel overleed heden na een kortstondig ziekbed, onze lieve Vrouw en Moeder

MARIA JOHANNA MARIANNE AKKERMAN

Echtgenote van

Johannes, Baptista Deelen

in de ouderdom van 69 jaren.

Boxtel: J. B. Deelen
Heeze: F. G. M. Deelen
Boxtel: M. M. Deelen
Boxtel: S. J. Deelen

Boxtel, 21 mei 1958.
Vic. v. Alphenlaan 3.

De plechtige H. Mis van Requiem zal gehouden worden in de parochiekerk van St. Petrus op zaterdag 24 mei te 10 uur, waarna begrafenis op het R.K. Kerkhof, Bosscheweg.

Bijeenkomst sterfhuis om 9.30 uur.

Tijdens de H. Mis gelegenheid tot communiceren.

Allen die blijken van medeleven hebben betoond of behulpzaam zijn geweest bij ziekte, overlijden en begrafenis van onze dierbare Echtgenoot, Vader, Behuwd- en Grootvader

A. J. VAN ETTEN

zeggen wij bij deze hartelijk dank. In het bijzonder danken wij Geneesheren, Eerw. Zusters, Verpleegsters, Familie, Buurtgenoten, Vrienden en Kennissen.

Familie v. Etten.

Hertogenstraat 25.

Voor winkel gevraagd nette werkster voor halve dag per week. Bern. v. d. Schoot, Kruisstraat 2.

Mevr. Verweij, Deken Spieringsstraat 20, vraagt een nette werkster voor enkele dagen per week.

Gevraagd voor 1 juli nette r.k. hulp in de huishouding, voor dag en nacht. Zelfstandig kunnende werken en koken, v.g.g.v. Meerdere hulp aanwezig. Mevr. Van Meeuwen, Oude Dieze 13, Den Bosch.

Te koop een woonhuis met tuin en 2½ m. brede inrijruimte, z.g.a.n. Direct te aanvaarden. Bevragen Café „Marktzicht", Markt 21, Boxtel.

Zoek belangrijke verzameling of partij postzegels. Brieven Postbus 15, Diemen (N.-H.)

Autostalling. Nog plaats om uw auto te stallen *f* 10,— per maand. P. v. d. Brandt, Baroniestraat 48, Boxtel.

Douchebak te koop. Mgr. Wilmerstraat 6.

Te koop gevraagd een 1-persoons opklapbed en een kinderdriewielertje. Aanbiedingen Molenstraat 19.

Te koop: gloednieuw vloerkleed, Stationstraat 2.

Te koop 1 stuks Balastore Zongordijn 173 breed *f* 20,—, 1 stuks Balastore Zongordijn 84 cm breed *f* 9,—, 1 luchtbed met pomp en slaapzak met ritssluiting, samen *f* 25,—, als nieuw. Bosscheweg 23, Boxtel, tel. 662.

Moderne Heren Regencoats met afknoopbare ceintuur, vanaf *f* 34,95. Fa. Wed. Spierings, Breukelsestraat 88.

Slagerij Clercx geeft deze week voor reclame — a.s. vrijdag en zaterdag — poulet *f* 1,70 per 500 gr. — Lunchpakket 150 gr. Leverkaas en 100 gr. Metworst samen *f* 1,— — Leverworst *f* 1,25 per 500 gr. — Dinsdag 150 gr. gebr. Gehakt *f* 0,53. Speklappen *f* 1,20 per 500 gr. — Woensdag 250 gr. gek. worst *f* 0,58 — Donderdag 500 gr. verse worst *f* 1,75; 100 gr. Preskop *f* 0,38. Uitsluitend superkwaliteit.

Woensdag gehaktdag *f* 1,68 per 500 gr. Nergens beter gehakt dan bij Slagerij Clerx.

Gerookt vet spek *f* 0,70 per 500 gr. Slagerij Clercx.

Leuke katoenen jongenspakjes leeftijd van 3 tot 7 jaar, vanaf *f* 8,45. Fa. Wed. P. Spierings, Breukelsestraat 88.

Hout: alle soorten timmerhout voor aannemers, knutselaars, thuiswerkers, boeren etc. Ook Eiken, Limba, Beuken, Iepen, Afzelia (dit hout werkt niet), etc. Scherpe prijzen. Houthandel Steenbakkers, Stationstraat 58, Tel. 266.

Lijstwerk: plinten, architraven plafondtengels, hollatten, kwartrondjes, glaslatten, etc. Concurrerende prijzen. Houthandel Steenbakkers, Stationstraat 58, Tel. 266.

Extra voordelige ruiten en effen jongenshemdjes, vanaf *f* 2,95. Fa. Wed. P. Spierings, Breukelsestraat 88.

Wilt U een wasmachine of centrifuge aanschaffen, kom dan eerst eens bij ons zien. Wij leveren voor een ongelooflijk lag priis een langzaam wasmachine van 75 liter met oliebad. Ook leveren wij de enige centrifuge met sproeier, zodat u uw was niet meer behoeft te spoelen. Wij demonstreren zonder verplichting bij U aan huis. H. J. Verhagen, Breukelsestraat 30, Boxtel, Tel. 248.

Alle soorten koolplanten uit eigen kwekerij. Fa. Gebrs. v. Oers, Breukelsestraat 112.

Extra reclameprijs: leuke halve cocktailschortjes nu *f* 1,49. Steeds mooie collectie A.W.R. schorten voorradig. Fa. Wed. P. Spierings, Breukelsestr 88.

Solex te koop: in goede staat. D. Spieringsstraat 12.

Glansgaren kleutertruitjes, lange en korte mouw, vanaf *f* 1,95 Fa. Wed. P. Spierings, Breukelsestraat 88.

Te koop: een kinderwagen, tevens wandelwagen, i.g.st. Bevragen Molenstraat 19.

Te koop: 1 buffet, 4 stoelen, 2 fauteuils, 1 tafel (spotkoopje). Bevragen Molenstraat 19.

Te koop: een Sparta Villiers, 200 cc. St. Jorisstraat 31.

Een goed vloerkleed *f* 10,—, bloemtafeltje *f* 2,50. Bouvier, 11 maanden oud. v. Oschstr. 2.

Een toom beste biggen bij M. v. Hal, Tongeren 17.

Biggen te koop bij A. v. d. Aker, Munsel 6.

Toom beste biggen te koop bij J. v. d. Biggelaar, Oude Postbaan 17, Liempde.

Te koop: toom zware biggen. A. Verhoeven, Roond 4.

Een toom biggen bij J. Pijnenburg, Tongeren 12.

Te koop een toom biggen. Jos. v. d. Sande, Onrooi 18a.

Te koop: een toom beste biggen. P. Heymans, Roond 5a.

Ruilen
Heb nieuw huis in EINDHOVEN Burghplan, 3 min. van D.A.F. II fabriek, wil ruilen met huis in Boxtel.
Brieven onder No. 4590.
Molenstraat 19

Wnd.Notaris P.Mertens
te Boxtel

zal aldaar voor de Heer M. L. v. d. Sande te Boxtel voor TOEWIJZING op dinsdag 27 mei 1958 in Hotel van Vlerken, Markt, n.m. 5 uur.

PUBLIEK VERKOPEN:
het gunstig en rustig gelegen buiten genaamd „Lusthof van Brabant", bestaande uit een houten huisje, stenen schuur, grote fruit- en moestuin met 90 fruitbomen, gelegen te Boxtel, Kinderbos 13. kad. sectie F. no 1497 groot 33.20 aren.
Ingezet op *f* 6000,—.
VRIJ TE AANVAARDEN na betaling der koopsom.
Lasten voor koper vanaf 1 juni 1958.
Bezichtiging op de veilingsdag van 1—4 uur n.m.

SPORTNIEUWS

R.K.S.V. „Boxtel".

Boxtel heeft j.l. zondag in nauwelijks 'n kwartier tijd alle illusies van het Maastrichtse Kimbria omtrent een kostbare competitiezege en de daaraan verbonden bevrijding of verlichting van het degradatiegevaar, grondig aan flarden gespeeld door de dreigende 0—1 achterstand om te zetten in een schier onaantastbare 4—1 voorsprong. Tot 15 minuten voor de rust had het er alle schijn van, dat de Limburgers hoge ogen zouden gooien in dit duel, want hun voorhoede opereerde veel en gevaarlijk voor het Boxtelse doel, dat dan ook éénmaal doorboord werd. De roodwitters hadden in die periode ook al eens het sein tot de aanval gegeven, maar behoudens een uitstekend schot van v. Kerkhove en enkele gevaarlijke doorbraken van Pastoor was er weinig gebeurd dat wees op een royale Boxtelse overwinning. Toen het Jan Pastoor echter eindelijk gelukte een goede voorzet van zijn broer met een doelpunt af te werken, was het hek van de dam. René v. Kerkhove scoorde op prachtige wijze het 2e doelpunt en nam ook nummer 3, voor zijn rekening. Rechtshalf Rooakkers had ook zijn aandeel in het succes door uit een vrije trap, genomen door Piet Pastoor, magnifiek in te koppen.

Na de rust werd het laatste verweer van Kimbria spoedig gebroken door het 5e doelpunt van rechtsbinnen Pastoor, die nauwelijks 10 minuten later ook v. Munster in de gelegenheid stelde het Maastrichtse doel te vinden. Het was toen 6—1 en begrijpelijk deed de thuisclub het toen wat piano-aan, al werd de wedstrijd daar niet interessanter van. Het laatste vuurwerk werd kort voor het einde ontstoken door de gebroeders v. d. Meijden. Bij een door rechtsbuiten Christ v. d. Meijden ondernomen run tot in het doelgebied werd de bal schietklaar gelegd voor de voeten van Wim v. d. Meijden, die meteen inkogelde 7—1. Een prima resultaat.

Boxtel 3 wist in de voorwedstrijd tegen Irene 2 de Gemondenaren te bedwingen met een 2—1 zege.

Programma voor a.s. maandag:

Boxtel 1—Maurits 1	half 3
Boxtel 3—RKVVN	12 uur

De wedstrijd van Boxtel tegen exlandskampioen Maurits wordt a.s. maandag toch nog hoogst belangrijk, omdat zowel Maurits als Kimbria die dag hun laatste wedstrijd spelen en een gelijk aantal punten bezitten. Dat wordt dus een beslissing omtrent de degradatie van de voorlaatst eindigende ploeg. Aangezien van Maurits bekend is, dat dit sportieve team doorgaans niet productief maar wel bijzonder mooi speelt, kan men a.s. maandag (2e Pinksterdag) in de Nieuwstraat een beste wedstrijd verwachten.

—o—

Boxtel 1 speelt de laatste competitiewedstrijd op zaterdag 31 mei a.s. des avonds om 6 uur tegen Roermond 1, zulks in verband met de H. Bloedprocessie op zondag 1 juni.

R.K.S.V. O.D.C.

Uitslagen van j.l. zondag:

Best Vooruit 1—ODC 1 (vr.sch.)	4—3
De Valk 3—ODC 2	2—3
ODC 4—WEC 2	8—0

Programma voor 2de Pinksterdag:

Desk 2—ODC 2	half 3
ODC 3—Irene 2	12 uur

JEUGDVOETBAL.

Uitslagen van j.l. zaterdag:

Wilhelmina 7—ODC 5	afgelast
ODC 7—Boxtel 6	1—0
Boxtel 10—ODC 9	5—5
ODC 10—Schijndel 10	0—8

Programma voor a.s. zaterdag:

ODC 5—OSC 4	3 uur
Avanti 6—ODC 6	
Vertrek 2.30 uur per fiets bij het Postkantoor	
ODC 7—Udi 7	4 uur
Concordia 9—ODC 8	
Vertrek 2.30 uur per fiets bij de ODC-cantine.	
ODC 9—Irene 3	2 uur

Zondag j.l. behaalde ODC 5 de 4e prijs op 't jeugdtournooi van de K.S.V. Sarto te Tilburg.

Woensdagavond 21 mei worden gespeeld de wedstrijden:
OJC 5—ODC 5 voor de Bisschopsbeker.
ODC 6—Rhode 6
Schijndel 6—ODC 7

De uitslagen hiervan zijn ons nog niet bekend.

Boxtelse wandeltocht weer in het verschiet.

Terloops mag nu al wel 'ns gewezen worden op het jaarlijkse wandelfestijn van de Sport- en Ontspanningsvereniging van de Reserve-Politie Boxtel. De organisatoren getroosten zich alle mogelijke moeite om deze derde Boxtelse wandeltocht tot een nog groter succes te maken dan de tochten van 1956 en 1957. Dezer dagen is een zeer fraai verzorgd programma van de persen gekomen en dit onthult ons al het een en ander van hetgeen wandelaars en belangstellenden op 13 juli a.s. te wachten staat.

Het lijkt ons alleszins belangrijk om deze datum goed in het oog te houden. Mettertijd zullen wij de lezers er wel meer bijzonderheden over verstrekken.

R.K.W.S.V. „De Globetrotters".

Op zaterdag 17 mei l.l. trok onze vereniging er wederom op uit om deel te nemen aan de Prinses Irene-mars te 's Bosch. Ondanks het vrij koude weer werd er toch heerlijk gewandeld en kon er volop genoten worden van de mooie natuur in de omgeving van Den Bosch.

Onze Seniorengroep wist dan ook beslag te leggen op de tweede prijs. Een mooie prestatie bij deze tocht waar 3100 deelnemers aan de start verschenen.

Wij verwachten dat er nog beter getraind gaat worden opdat er een nóg hogere top bereikt zal worden. Dus nu allen weer flink aan de trainingen deelnemen opdat wij in Oosterhout op 29 juni a.s. nog beter voor de dag kunnen komen.

Traningen voor de komende week:
Maandag 10.30 uur de Senioren.
Donderdag 16.45 uur de Aspiranten.
Zaterdag 15.00 uur de Junioren.
Telkens op de bekende plaats in het wandelpark.

B.W.C. „De Sprinters".

Zondag j.l. werd door de leden van B.W.C. de Sprinters deelgenomen aan de ronde van Oss. Op dit zeer snelle en gevaarlijke parcours waren helaas geen grote successen voor de Boxtelse jongens weggelegd. Het was vooral jammer dat H. Boeren reeds in de 4e ronde een lekke band reed waardoor hij ondanks zijn dapper doorrijden geen aansluiting meer kon krijgen. M. Leyten en D. Willems reden de wedstrijd wederom uit maar vielen buiten de prijzen. Dit kan echter beter als zij er op letten tijdig een goede positie te kiezen voor de eindspurt.

A.s. zaterdag wordt deelgenomen aan het kampioenschap van N. Brabant te Bavel. Vertrek om half 11 vanaf café „De Sportwereld".

Op 2e Pinksterdag start men in Stampersgat bij Roosendaal. Het vertrek uit Boxtel is vastgesteld op 10 uur precies.

R.K. BaVoB.

SOFTBAL.

Onze dames hebben in Eindhoven tegen P.S.V. na een achterstand in de eerste innings, in een gelijkopgaande wedstrijd, de eerste overwinning tegen P.S.V. behaald. Goed veldspel, afgewisseld met goede slagbeurten, waarin echter te veel ballen door de tegenpartij konden worden gevangen, deed de wedstrijd in het voordeel van Bavob beslissen.

P.S.V.	0 3 0 0 2 0 1 = 6
Bavob	0 0 3 2 0 1 1 = 7

Op maandag 26 mei spelen onze dames tegen Blue Lions om 1 uur.

HONKBAL.

Zaterdag: om 5 uur
Bavob —Cilg 2.

BIOSCOOP

A.s. zaterdag, zondagavond (1ste Pinksterdag) en maandagavond 2de Pinksterdag zal in theater „De Ark" vertoond worden de film „Handelaren in meisjes".

Een jong, onervaren meisje zoekt haar geluk in Parijs, waar zij al spoedig door armoede en honger gedwongen wordt een baantje aan te nemen in een bar. De film, die zich afspeelt in Parijs, is vervaardigd door de bekende regisseur Maurice Cloche en zal de toeschouwers ongetwijfeld boeien. De hoofdrollen worden vertolkt door Georges Marchall, Agnes Laurent en Daniela Rocca.
Toegang 18 jaar.

—o—

Maandagmiddag 2de Pinksterdag) draait de film „Het Roversnest" (Robbers Roost) met George Montgomery, Richard Boone en Sylvia Findley, bewerkt naar een verhaal van Zane Grey.
Een boeiende Western met veel spannende momenten en prachtige kleuropnamen, waar de liefhebber met genoegen naar zal zitten kijken.
In technicolor. 14 jaar.

Gevonden en verloren

Tijdvak van 14 tot en met 21 mei 1958.

GEVONDEN: huissleutel; pop; huissleutel; sigarettenaansteker; zakkammetje; damesportemonnaie; boodschappentas; bril; hondje; colbertjasje; das; lipssleutel.

VERLOREN: kinderschoen; paraplu; zilveren kruisje; vulpen; zwarte paraplu; bos sleutels; rode portemonnaie met inh.; ziekenfondskaart; schaartje; blauw jasje; grijze portemonnaie met inh.; blauw meisjes jasje; zijschot van vrachtauto.

Inlichtingen bij de gemeentepolitie te Boxtel.

Nieuwe uitgave

GIDS WERELDTENTOONSTELLING EXPO BRUSSEL.

In samenwerking met de Nederlandse Reisvereniging heeft de n.v. Uitgeversmaatschappij „Kosmos" te Amsterdam-Antwerpen een zeer praktisch gidsboekje uitgegeven, waarin omtrent de wereldtentoonstelling „Expo" alle bijzonderheden worden gegeven.

De samensteller van de gids, de heer J. Panman, alg. dir. van de N.R.V., heeft met deze informatiebron de Nederlanders die de Expo willen gaan bezoeken, een waardevolle dienst bewezen.

Omtrent alle aangelegenheden, die verband kunnen houden met een bezoek, hetzij eendaags dan wel een voor meerdere dagen, geeft de samensteller informaties.

Ook praktische raadgevingen ontbreken niet in deze gids.

Wij zouden iedereen, die plannen heeft de Expo te gaan bezoeken, de raad willen geven tevoren bij de boekhandel een gids te kopen en de inhoud in zich op te nemen.

Geef bij verhuizing uw nieuwe adres op
aan onze administratie
Molenstraat 19

Voor de Landbouwers

MAAK PERSVOER,
GEEN STINKHOOP !

Ingekuild gras is een zeer waarderend voeder in de winter, tenminste als de kuil geslaagd is. Helaas mislukken elk jaar vele kuilen doordat niet op de juiste manier gewerkt wordt. Neen daarom onderstaand recept als handleiding:

- Kuilgras moet kort zijn en droog
- Werk de kuil vlug af, als het kan in één dag.
- Plaats een opzetstuk op de silo.
- Voeg een conserveringsmiddel toe.
- Dek de kuil af met 50 cm grond.

Gebleken is, dat machinaal kuilen de meest zekere methode is. Voor het toevoegen van A.I.V.-zuur kunt U gebruik maken van een zuurmengpompje.

ZET DE BIETEN VROEG OPEEN.

Voor een goede ontwikkeling van de bieten is het noodzakelijk vroeg af te dunnen. Bovendien: hoe groter de bieten zijn, hoe meer tijd het afdunnen vraagt. Als U streeft naar 70.000 planten per ha en de rijenafstand is 40 cm, dan moet U uitdunnen tot pl.m. 35 cm in de rij. Het gemakkelijkst werkt U als U de rijen met de lange hak overdwars doorslaat, waardoor op de gewenste afstanden bosjes ontstaan. Het afdunnen met de hand gaat daarna vrij vlug.

WAAK OVER
BESTRIJDINGSMIDDELEN.

Sommige onkruid- en plantenziektebestrijdingsmiddelen zijn zeer giftig. Het werken met deze bestrijdingsmiddelen is niet zonder gevaar voor U zelf en voor anderen. Neem daarom steeds de nodige voorzichtigheid in acht.

- Bewaar bestrijdingsmiddelen op een plaats waar kinderen niet bij kunnen, liefst in een afgesloten kastje.
- Bussen, flessen, dozen en zakjes dienen steeds voorzien te zijn van de naam van het middel.
- Laat lege bussen, flessen, dozen en zakjes niet slingeren maar stop ze in de grond.

Een gewaarschuwd man telt voor twee.

De rayonassistent C. v. Haperen.

Dankbetuiging

Beste mensen,

Op deze manier wil ik uiting geven aan gevoelens van oprechte dank voor uw medeleven bij mijn terugkomst uit Afrika. Hartelijk dank ook aan onze beide harmonieën — wier hulde ik beschouw als gebracht aan onze Moeder de H. Kerk. Zij is het immers die Haar missionarissen uitzendt naar de armsten onder de armen. Daar heb ik Haar zien werken om de Stad Gods te stichten, om geestelijke en lichamelijke nood te lenigen.

Openlijk breng ik hier ook dank en lof aan de MEMISA die ons hielp kindersterfte en epidemieën te bestrijden om van andere ziekten niet te spreken, — aan de MIVA die ons menig druppeltje benzine deed toevloeien in dienst van ons zwart volkje. Hier denk ik ook aan onze eigen Missienaaikringen die me menig maal blij gemaakt hebben met een zending liturgische gewaden voor de eredienst.

Daartoe waren zij allen in staat dank zij de levendige missiegeest, de warme belangstelling en het edele verlangen onder u zelf actief te zijn voor de uitbreiding van het Gods Rijk.

Beste mensen, dit moet ik u zeggen: te midden van ons werk denken we dikwijls aan u, en we zijn u dankbaar! Blijft als een thuisfront voor ons: door gebed en offer, maar ook met de zo noodzakelijke mammon. Zoveel goeds blijft achterwege bij gebrek aan het nodige geld. Daarom — nu ik de gelegenheid gekregen heb het vaderland terug te zien — vraag ik u zonder opdringerig te zijn, doch met bescheiden aandrang, ook nu weer iets voor mijn missie opzij te leggen.

PATER B. VAN ROOSMALEN, OMI

MET DE PINKSTERDAGEN
GEEN PROBLEMEN
OVER GOEDE ONTSPANNING
VOOR DE JEUGD.

★

STAPELEN IS DAN EEN
HEERLIJKHEID
VOOR U EN UW KINDEREN.

Groot Televisie nieuws!
T.V. Apparaat 4 systeem 54 cm beeldbuis.
Compleet gemonteerd met electrische draaibare breedband antenne
voor de prijs van **f 1350.-**
1 jaar garantie
Met volledige service door
Handelsonderneming „GRABO"
Ons Doelstraat 21 - Boxtel
Kerkstraat 14 - Vught

Voor Balletartikelen
naar
SPORTHANDEL
J. A. GEMEN
Stationstraat 14 - Tel. 296

Depositaire
van wereldmerken
zoals:
Lancôme
Dr. Madame Payot
Dr. Tadlea
Gala of London
Dr. v. d. Hoog
Bij alle aankopen gratis deskundig advies en voorlichting door
Jov. Grinsven-v. Summeren
Markt 15 - Tel. 620

Maandag 26 mei
Dansen
zaal v. d. Boogaard
GEMONDE

Tweede Pinksterdag
DANSEN
van 5—10 uur
Zaal DE PUNDER
Liempde

SPORTHANDEL
J. A. GEMEN
Stationstraat 14 - Tel. 296

Met de a.s. Pinksteren het beste vlees voor minder geld

500 gram botermals BRAADVLEES . . . vanaf	f 2,50
500 gram SCHENKEL . . . . . nu slechts	f 1,85
500 gram VERSE VARKENSWORST	f 1,65

Ons veel gevraagd Lunchpakket
100 gram TONGKAAS
100 gram GEKOOKTE HAM
100 gram CERVELAAT
samen 300 gram van f 1.75 deze week slechts **f 1,50**
A.s. woensdag 500 gram GEHAKT . . . . **f 1,50**

Fr. Baaijens-Frunt
Baroniestraat 99

Voor de belangstelling ondervonden bij gelegenheid van de heropening van Café „Marktzicht" betuig ik bij deze mijn dank.
W. Rooijendijk
Markt 21

Zeer mooie collectie
Zonnebrillen
in diverse prijzen
Badtassen
in moderne dessins
Badmutsen
Verder alle
Zonnebrand-middelen
o.a. zonnebrandolie, sprays en crêmes
Alles bij W. v. d. HEIJDEN
Drog. DE VIJZEL
MARKT 12 - Tel. 462

Nog volop Tomatenplanten met potkluit 12 ct
BLOEMISTERIJ
H. v. d. Braak & Zn.
Clarissenstraat

Het giro-nummer van de nieuwe parochie is
469672
t.n.v. H. de Beer pr.
Oisterwijk.

Naar Stapelen!!

Trouwringen H.D.Z.
in alle maten en gewichten.
Ook extra breed voorradig.
F. P. VAN LANGEN
Stationstraat 62

Wilt U een vak waar geen werkeloosheid dreigt?
Wordt dan **Verkoper!** Wij vragen
een nette actieve jongen
Voor bezorgen en verkopen. Loon volgens c.a.o. + premie en bijdrage in kosten voor studie middenstandsdiploma en/of kruideniersdiploma. Bezorgen met motorcarrier. Schrijf een brief onder no. 296 Bur. Brab. Centrum met naam adres en tegenwoordige werkgever

Met Gemen's Schoenen loopt U altijd beter!

SCHOENHANDEL J. A. GEMEN

Stationstraat 14
Boxtel - Tel. 296

MEER DAN *f* 1.000.000.- extra bij VéGé in 1958 door extra aanbiedingen!

Bij aankoop van **5** flessen
VéGé-bier
de **6**e fles
geheel **gratis**

Desgewenst bij aankoop van
2 flessen VéGé-bier
de derde voor de halve prijs

100 gram Chocolade fruitstengels van 49
voor **39** ct met 8 geldzegels,
bij aankoop van
100 gram VéGé-thee

Een VéGé-vruchtenrol van 10 ct. **GRATIS**
bij aankoop van
een pak VéGé-Frou-Frou
à 52 ct. met 10 geldzegels

10% **VéGé** 10%

Extra voordeel dank zij de Europese VéGé Unie: Winkels in België, Frankrijk, Duitsland, Saargebied, Luxemburg, Zwitserland.

èn in miljoen extra! Dat koopt lekker op!

Met de Pinksterdagen een fietstocht?

Wij hebben voor U een keurig SPORTFIETSJE

Geheel compleet met 1 jaar garantie
vanaf . . . . . **f 140.-**

★

Rijwielhandel PAUL VAN GOOL

Rechterstraat 46 - Tel. 762 - Boxtel

BANNEUX

O.l.v. de Paters Assumptionisten zal op
zondag 1 juni
een EENDAAGSE BEDEVAART naar BANNEUX gehonden worden. Vertrek ± 5 uur. 's Avonds terug ± 9 uur. Tocht door de Belgische Ardennen en de stad Luik. Geriefelijke bussen.

PRIJS: f 9,25 per persoon
f 8,00 voor kinderen tot en met 14 jaar.

Opgave tot en met Pinksteren op het Missiehuis alhier (Stapelen). Paspoort of bewijs van nederlandschap of toeristenkaart is verplichtend

---

Theater „De Ark" Boxtel

zaterdag 24 mei 8 uur
zondag EERSTE PINKSTERDAG 8.30 uur
maandag, TWEEDE PINKSTERDAG 8.30 uur

Handelaren in meisjes

Regie: Maurice Cloche
met Georges Marchal en Sgnes Laurent

Hoe meisjes tot een slavenleven worden verleid. Een opzienbare film over de weerzinwekkendste handel die de wereld kent. 18 jaar

maandag, TWEEDE PINKSTERDAG 6 uur

Het roversnest

met GEORGE MONTGOMERY, Richard Boone, Sylvia Findly e.a.

Een man vocht het duel van zijn leven om een vrouw te winnen. Een revolver tegen 100 niets ontziende moordenaars. In Eastmancolor. 14 jaar

Plaatsbespreken: Aan de kassa zaterdag v.a 6.30 u. zondag v.a. 5 uur. Tel. 503

Waarom *Pas-Tunette* u beter past!

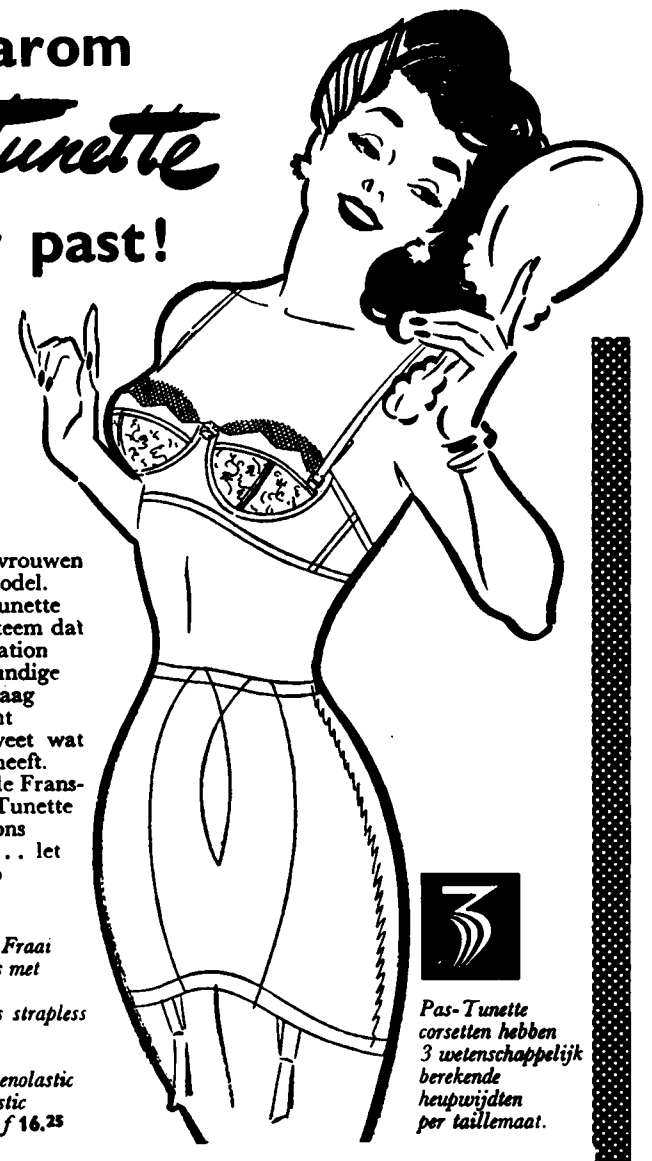

5000 Nederlandse vrouwen stonden voor u model. Daarom is Pas-Tunette het enige maatsysteem dat U de ideale foundation biedt. Onze vakkundige corsetière zal u graag adviseren. Zij kent Pas-Tunette en weet wat uw figuur nodig heeft. Komt U daarom de Frans-Amerikaanse Pas-Tunette collectie eens bij ons bewonderen. En . . . let dan eens extra op de prijzen.

Sanfor-poplin beha. Fraai geborduurde 3/4 cups met extra steungevende Flexibeugel. Ook als strapless te dragen f **8.75**

Elegante gaine met lenolastic zijpanden en satinlastic voor- en achterpand f **16.25**

Pas-Tunette corsetten hebben 3 wetenschappelijk berekende heupwijdten per taillemaat.

Fa. J. M. v. Geel-de Koning

STATIONSTRAAT 22 – BOXTEL

Gouden Trouwringen

De bekende
H.D.Z.-ringen
uit edelgoud gesmeed.

Zeer grote keuze
Ook extra zwaar en extra breed

Horloges onze Specialiteit

in:
GOUD
DOUBLEE
STAAL

★

Onze horloges met volle garantie.
2 jaar verzekerd tegen verlies en diefstal.

Nieuwste modellen voorradig.

fa A. v. VLERKEN

Kruisstraat 10 Juwelier - Horloger

GRAMOFOONPLATEN

Alle merken: Philips, Decea, London,
His master's voice, Polydor, Telefunken, enz. enz.

Bezoekt onze modern ingerichte Disco-Bar

★

fa. L. W. v. d. Broek

Clarissenstraat 3 (bij de Markt)
Boxtel

„De Kwaliteits-slagers" brengen U speciale Pinkster-aanbiedingen

Geen **pinkster-diner** zonder onze heerlijke Runderrib
500 gr. **Runderrib** voor de speciaal lage prijs van **f 2.68**
Met Pinksteren 'n heerlijk bordje soep van extra fijne **Runderpoulet** 500 gr. voor slechts **f 1.60**

Ons steeds meer gevraagd Kwaliteits-Lunchpakket

150 gr. gebraden Gehakt
100 gr. Ontbijtspek
} **f 1.- (een gulden) 250 gr.**

Let op onze speciale **DAGAANBIEDINGEN**
Woensdag 28 mei: 500 gram **Verse Worst** **f 1.75**
Donderdag 29 mei: 500 gram **Kinnebak** **f 0.75**

Profiteer van onze goedkope aanbiedingen.
Breng eens 'n **extra** stukje vlees op tafel, het geeft Uw gehele gezin **kracht** en **gezondheid.**

Koopt bij onderstaande KWALITEITS-SLAGERS

Van Nistelrooij	Raaijmakers	Schuurmans
Th. Eltink	De Windt	Van Meersbergen
N.C.B.-Winkel	Aug. v. Breugel	Van Griensven

Badmutsen
★
Badtassen
★
Zonnebrillen
★
Anti-Zonnebrandmiddelen
bij

M. OLIEMEULEN

D.A. DROGISTERIJ
LID „DROGISTEN-ASSOCIATIE"

RECHTERSTRAAT 37 - v. MERHEIMSTRAAT 9

Altijd netjes met een

FABLO AEROWAY

een chic hemd en toch niet duur. Perfect gesneden, zonder ook maar 1 valse plooi. Soepel, stèrk - een shirt om stápels van te hebben.

gevoerd front
dubbele manchetten
„ever-stiff boordvoering

Komt U eens bij ons kijken! Wij hebben een FABLO-achtige collectie

H. van Eyck-de Louw

HERENMODES

RECHTERSTRAAT 23 – BOXTEL

No 704 23 MEI 1958

Brabants Centrum

Terloops...

★ We hebben een paar beste „pinkster-tips" voor U, beste lezers. Als we zondag en maandag het geluk mochten hebben, dat de natuur ons verrast met een staalblauwe lucht, een stralende zon en een milde temperatuur, dan kunt U zich beter niet voegen onder de toeterende, puffende, knallende razende „vacantie-menigte" op de hoofdverkeerswegen, maar dan is het raadzamer uw schreden te wenden naar het park Stapelen. Daar is dan alles wat U wenst: gezelligheid, vertier, activiteit, zon, rust, verfrissing, schaduw..... U hebt het maar voor het zeggen in het gemoedereerd-plezierige oord van Pieter Brueghel en in het fantastische showwereldje van Walt Disney. Als het Kapelfonds van de Paters Assumptionisten er maar wel bij vaart! ★ 't Zal me inderdaad wat geven met al die dagjesmensen in auto's, op motors, op scooters en op brommers. Er kan straks natuurlijk geen vlieg meer tussen. En daarbij zullen we dan wel weer op enkele bijzondere verkeerscapriolen mogen rekenen. Gelukkig hebben wij nog vele hectaren bos en hei en kilometerslange lange laantjes en dreven ter beschikking om rústig te genieten. Daar houden we het dan maar op. ★ Vorige week op een duistere avond reed 'n fietsende verkeerszondaar 'n waakzame politieagent regelrecht in de armen. De man droop echter van de modder en verkeerde bepaald in een alarmstemming, om welke reden het „bonboekje" voorlopig nog maar niet voor de dag gehaald werd, zodat zijn benauwde relaas los kon komen. Even later droop ook de politieagent van de modder en verkeerde deze al evenzeer in alarmstemming, omdat 'n verloren metgezel van modderman nummer één 'n eindweegs verder op de Rijksweg uit de moddersloot bij het ziekenhuis gehaald moest worden. De inktzwarte blubber had de man inclusief diens fiets nagenoeg verzwolgen toen deze er door de duisternis misleid, pardoes van de meters hoger gelegen weg was ingereden. Nadat de baggerwerkzaamheden met vereende kracht waren voltooid, is misschien toch het „bonboekje" voor de dag gekomen... Niet te hopen na al die pech! ★ Op Hemelvaartsdag hebben de Nederlandse Hazenberg-families weer eens reünie gehouden, zoals die vorig jaar in Boxtel (de bakermat van vele Hazenbergen) heeft plaats gevonden. Thans kwamen de families in Leeuwarden bijeen, waar zij het familieboek met 380 pagina's en 105 familiefoto's in ontvangst mochten nemen. Volgend jaar hoopt men elkaar in Utrecht te ontmoeten. ★ In de St. Jansklokken van vorige week werd een nieuwe opgave gepubliceerd van bijdragen voor de feestgave aan Mgr. Bekkers bij diens zilveren priesterfeest. Achter de naam van onze Brukelse parochie prijkte een bedrag van *f* 2011,56. Waarvan acte. ★ Van de leden van de R.K. Bond van Bejaarden te Boxtel mag met reden gezegd worden: „de oudjes doen het nog best". Er kan zich haast geen gouden, diamanten of brillanten jubileum voordoen of de genoemde bond deelt in de feestvreugde, omdat men in feite vaak de leverancier is van de jubilarissen. Zo ook j.l. zondag op het feest van de K.A.B., toen het merendeel van de gouden jubilarissen ook onder de vlag van de R.K. Bond van Bejaarden geschaard bleek. Het wordt nu zo zoetjesaan een organisatie van jubilarissen, op allerhand gebied. Uniek hè? ★ En nu maar snel op de vrije pinksterdagen af. En daarna maar weer serieus en vol ijver aan de slag. Serieus (ja, heus!) voor de komende raadsverkiezingen. En vol ijver (hoe bestaat 't) voor de komende examens, toelatingsexamens, overgangsexamens, eindexamens..... ★ Uit de Boxtelsche Courant van 25 jaar geleden: „De Min. v. Binnenl. Zaken heeft aan de gemeente Boxtel toestemming verleend om werkzaamheden ter verbetering van de Dommel (afwateringskanaal) in de gemeente uit te doen voeren in werkverschaffing". 26 mei 1933).

■ Vergeelde geschiedenis

„NIEUWS" UIT DE KRANT VAN 25 JAAR GELEDEN :

■ **Het nieuwe Ministerie.** — Het nieuwe kabinet is er dan eindelijk! Het is samengesteld als volgt: Dr. A. Colijn (a.r. premier en minister van Koloniën; Mr. P. J. Oud (v. d.) minister van Financiën; Mr. J. A. de Wilde (a.r.), minister van Binnenl. zaken; Jhr. mr. A. de Graeff (c. h.), minister van Buitenlandse Zaken; Mr. J. R. H. van Schayk (kath.), minister van Justitie; Mr. H. P. Marchant (v.d.), minister van Onderwijs, Kunsten en Wetenschappen; Mr. L. N. Deckers (kath.), minister van Defensie; Ir. J. A. Kalff (lib.), minister van Waterstaat; Mr. T. J. Verschuur (kath.), minister van Landbouw, Handel en Nijverheid; Prof. dr. J. R. Slotemaker De Bruine (c.h.) is bestemd voor het tiende Ministerie als minister van Sociale Zaken, Arbeid en Werkloosheid.

■ **Nieuwe teleurstelling te Genève.** — In de algemeene commissie der Ontwapeningsconferentie heeft de Fransche minister van buitenlandsche zaken Paul Boncour j.l. Dinsdag een rede gehouden waarin hij noch ten aanzien van het oorlogsmateriaal der landmacht, noch ten opzichte der veiligheid tot concessies bereid bleek. De verklaring van Paul Boncour werd door de hoofdcommissie stilzwijgend aangehoord. Niemand ging naar Boncour toe om hem een compliment te maken. Alle gedelegeerden liepen tijdens de vertaling de zaal uit om in de wandelgangen onderling hun teleurstelling en ontsteltenis te uiten.

■ **Wapenstilstand in het Verre Oosten.** — Te Peking is een voorlopige wapenstilstand gesloten tusschen China en Japen. De Chineezen hadden des morgens een wapenstilstandsplan voorgesteld en den Engelschen gezant in China, Sir Miles Lampson, verzocht te willen bemiddelen. De Chineesche overheid heeft met het oog op den wapenstilstand reeds bevel gegeven tot ontruiming van Peking door de Chineesche troepen. Van Japansche militaire zijde wordt verklaard, dat de Japansche militaire autoriteiten op directen wensch der Chineesche centrale overheid hebben besloten tot een wapenstilstand. De Japansche regeering is echter niet in staat haar troepen terug te trekken van het tooneel van den krijg, daar de Chineezen niet in staat zijn zorg te dragen voor orde en rust. Het gewone politieke doekje voor het bloeden!

■ **Beteugeling van het cadeaustelsel.** — Dezer dagen zijn ten departemente van Economische Zaken en Arbeid ontvangen de vertegenwoordigers van het nationaal comité tot beteugeling van het cadeaustelsel, ter overhandiging van het verzoek aan de regeering tot het invoeren van een wettelijke regeling van het cadeaustelsel.

Wit-Gele Kruis

Inentingen: De kinderen die reeds 2 polio-injecties hebben gehad, kunnen thans bij de huisartsen (donderdags van 3 uur tot half 4) wederom worden ingeënt tegen diphterie, kinkhoest en tetanus. Let wel: de laatste polio-inenting moet reeds minstens 14 dagen geleden hebben plaats gehad.

Dienstrooster: Zondag- en avonddienst (van zaterdag t.e.m. vrijdag) Zuster Dasberg, Keizerstraat 6, Boxtel.

Uitleen: dagelijks van 2 uur tot half 3.

Consultatiebureaus voor Zuigelingen:

Duinendaal: 's maandags van kwart voor 2 tot kwart voor 3.

De Burcht: dinsdag van kwart voor 3 tot kwart voor 4.

Lennisheuvel (Orion): 2e en 4e woensdag van de maand.

R.K. Openbare Leeszaal en Bibliotheek

Aanwinstenlijst nieuwe romans.

G. von le Fort: Veronica, deel 1 De Romeinse fontein; deel 2 Engelenkrans.
J. Eigenhuis: De schepper.
P. Korthuys: in de ban van de tropen.
V. Gheorghin: Pilatus aan de Donau.
A. Romein-Verschoor: Vaderland in de verte.
J. W. Ooms: De Haneveertjes.
G. Green: De laatste nijdas.
A. Romijn: We beginnen toch pas.
J. Sytzen: Wat het oog niet ziet.
W. M. Pogge v. Ranken De onvolmaakte vrijheid.
H. Sturm: De prijs der vrijheid.
P. S. Buck: De strijdbare dienaar.
O. J. de Landell: Versprongen ster.
A. Berkhof: Minister Bakker.
R. P. Warren: Het verleden laat niet los.
H. Roosenburg: En de muren vielen om.
S. Etolpe: Spel tussen de coulissen.
G. Gregersen: Dorret.
G. Lilja: Het onweer trekt voorbij.
J. W. Ooms: Dijkleger.
F. B. Young: Storm over Afrika en Zij zoeken een vaderland.
F. Rutten: Iwan.
M. Lee: De pastorie van Maybury.
J. Galsworthy: De zilveren lepel.
E. Hazelhoff Roelfzema: Rendez-vous in San Francisco.
D. du Maurier: Lady Dona.
N. Shute: Kinderen kwamen tot hem.
J. Steinbeck: Aan een onbekende God.
M. Greeg: Vergane liefde.
B. Fawcett: Geluksster.

Aanwinsten detectives.

F. Hobart: Cursus in doodsangst.
A. S. Roche: Wie doodde John Ames?
W. Corsari: Een expres stopte...
M. Ford: Krenten en rozijnen.
M. Innes: Het gebeurde op Hazelwood.
J. v.. d. Broek: Oponthoud in Rome.
L. v. Vlaardingen: De geprolongeerde bruid.

Hoe is de stand...

Voor de nieuwe kerk op de Selissenwal:

Saldo	*f* 2858,50
Opgehaald op het communiefeest van Harrie Spijkers (Baroniestraat)	„ 5,60
Opbrengst van maandelijks kaartavondje	„ 3,—
Van de communiecantjes uit de nieuwe wijk	„ 78,10
Totaal	*f* 2945,20

Het gironummer van de nieuwe parochie is
469672
t.n.v. H. de Beer pr. Oisterwijk

WETT. GEDEP. JUNCKER

Wie Juncker kent... kiest Juncker!

Alleen een JUNCKER biedt U al deze technische vondsten:

Spieloze trapas = opgesloten bracket = beschermende bumper = enorm sterk lak-, nikkel- en chroomwerk = speciale bevestiging van de bagagedrager = aangelaste slotnokken = parkeerstandaard = lichtleidingen door de framebuizen = ventielrubbers = conisch versterkte voorvorkbuis = bijzondere bevestiging v/h achterspatbord.

KOMT U ONZE JUNKER-COLLECTIE EENS BEKIJKEN, WANT WIE RUSTIG VERGELIJKT, KIEST ZEKER JUNCKER!

Fa. Fr. v. d. Brandt & Zn.
Stationstraat 51, Boxtel

Internationale Motorcross
DE BESTE BINNEN- EN BUITENLANDSE RENNERS AAN DE START
K.N.M.V. **F.I.M.**

Soiceé Dansante
2e Pinksterdag in zaal „BELLEVUE" van 5.30 tot 11 uur. **H. v. BREUGEL**

Voor alle
SPORTPRIJZEN
naar
SPORTHANDEL
J. A. GEMEN
Stationstraat 14 - Tel. 296
Fraale catalogus, ter waarde van f 2,— **gratis** aan de verenigingen bij bekendmaking van hun secretariaat.

Voor steunzolen en elastieken kousen
naar
A. MELIS
gedipl. Voetverzorger
v. Merheimstraat 39
Tel. 734
Behandeling speciaal aan huis

Ons vlees op Uw Pinksterdis is al een feest!
VRIJDAG EN ZATERDAG:
1e klas botermals RUNDVLEES v.a. **f 2.68** per 500 gr.
VERSE WORST f 1.40 per 500 gr. **f 2.75** per kilo
Ons Gildepakket:
150 gram fijne SAUCIJS en 150 gram PROCUREUR **f 1.63**
A.S. DINSDAG EN WOENSDAG:
VERSE WORST f 1.40 per 500 gram **2.75** per kilo
VERS MAGER SPEK **f 1.20** per 500 gram
150 gram ONTBIJTSPEK **48 ct**
JAN POOS Fellenoord 2 Telefoon 372

naar Stapelen

Voor Verf naar de Vijzel
Plastick-lak en Japan-lak in schitterende kleuren en met zeer goede dekkracht.
In **BEHANG** zijn wij prachtig gesorteerd!
W. v. d. Heijden
Drog. De Vijzel
Markt 12 Tel. 462

Rom-bom-bom
STAPELEN slaat op de grote trom!

zaterdag n.m. 24 mei van 6—10.30 uur ★ **zondag 25 mei** van 2—10.30 uur
maandag 26 mei van 2—10.30 uur ★ **dinsdagavond 27 mei** van 6—10.30 uur

Spannende ontspanning op de BRUEGHELIAANSE KERMIS

Brueghelіaanse Kermis

Autorace, Brueghel en de kinderen

Vindt U dat zo'n rare combinatie? Toch had Pieter Brueghel veel met kinderen op. Zie ze maar eens ravotten op zijn schilderijen.... Maar die autorace!.... Oh, U bedoelt dat Brueghel in een tijd leefde dat de eerste auto het daglicht nog niet had gezien? Ja, maar Brueghel heeft een herscholing meegemaakt, hier op Stapelen. We hebben hem al enkele jaren lang wat bijgepoetst. Daarom weetie heus wel wat een autorace is, en dat vond hij nou net iets voor kinderen.

Voor de kinderen dus op de Brueghelіaanse Kermis een autorace! En nog veel meer. Zelfs film. En zelfs een ballonwedstrijd. En een Kinderloterij. Wist U al? Maar dan moeten we er nog even op wijzen hoe goedkoop die loterij werkt. De kinderen betalen entree à 5 cent. **Dat entréebiljet is meteen een lot voor de kinderloterij. Goed bewaren dus...** En die ballon van de ballonwedstrijd komt misschien wel in Algiers terecht, waar ze nou willen vechten. Geeft niet, Daar spreken ze geweldig goed Frans. En Frans staat ook op die kaart die er aanhangt. Engels trouwens ook en Duits ook.

Of er voor de groten ook een loterij is? En niet zo'n half-bakken! Thuis b.v. nog geen **electrische waschmachine?** Nou, die staat hier dan te wachten dat U ze mee kan nemen.

Intussen wordt er op het landgoed Stapelen al koortsachtig gewerkt. 't Is al gauw zaterdag, Boxtelse bouwvakkers zetten stand na stand: vliegende post, griezeltent, waarzegsterstent enz. enz. Met de biertent waren ze natuurlijk het eerst klaar! Altijd het eerst nemen waar je het minst van houdt, zei mijn moeder altijd.

Als zaterdag a.s., 24 mei, de Burgemeester, de Brueghelіaanse Kermis zal openen, dan zult U eens zien hoe piek fijn dit jolijtfestijn georganiseerd is. En even later zal het park één lichtzee zijn en een en al kleur. En muziek? U vraagt wij draaien. Trouwens we beginnen met muziek. Want de Gildebonds zal openen en de Boxtelse sluiten. En de witgepluimde Lennisheuvelse fanfare zal zich 2e Pinksterdag tegen 2 uur laten horen en zien. U ziet een feesttaart met voor en achter en in het midden en overal krenten, pardon: noten.

Ten bate waarvan dit alles, weet U. De Kapel moet er komen, en als ze er is moet die afbetaald kunnen worden.

Kómen doet die Kapel er. Al gezien hoe ze achter het Missiehuis aan het graven zijn? Hoe diep? Wie diep graaft, kan hoog bouwen. Wat er dan zo diep en zo hoog allemaal komt? En of dat allemaal mooi en degelijk en praktisch en nodig zal zijn? Dat verklap ik zo in eentwee-drie niet. Als U dat dan toch te weten wilt komen, op de Brueghelіaanse Kermis is een boekje te krijgen voor een luttele prijs. In dat boekje vindt U alles waar U zo nieuwsgierig naar bent: over het huis plus de noodkapel, de bouwactie, wat de leerlingen en wat U er voor deden, hoe de Brueghelіaanse Kermis ontstond, hoe de bouwplannen rijpten, en... een duidelijke beschrijving van wat er nu achter het Missiehuis verwezenlijkt zal worden van de hand van de architect zelf.

Ja, het zal iets worden waar we trots op kunnen zijn, die Kapel waar wij, U en wij, weer samen ons steentje aan gaan bijdragen nu 24, 25, 26 en 27 mei van het jubileum 1948—1958 van onze Brueghelіaanse Kermis.

De nieuwe RS is subliem!

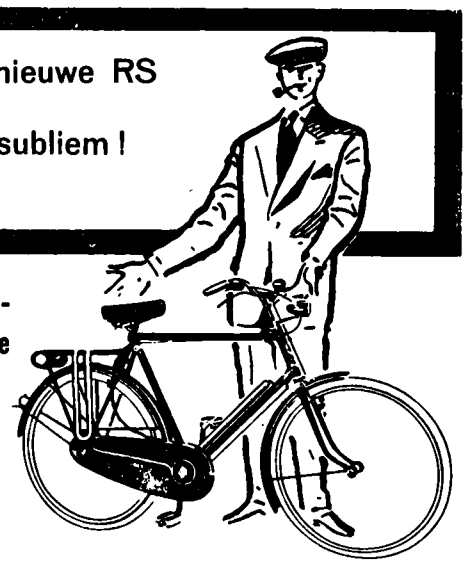

RS fietsen - fantastische fietsen!

● patent dubbel remstuur ● Rotor lakprocédé in 4 lagen ● versterkte bagagedrager met ingebouwde gereedschapstrommel ● aparte nokken voor snelbinder.

Fa. L. W. v. d. BROEK
CLARISSENSTRAAT 3, BOXTEL

Voor fietsen en bromfietsen
ziet onze etalage!!
Zeer ruime sortering in modellen en prijzen.
Ook op gemakkelijke betaling.
Pieter van den Brandt
Baroniestraat 48, Boxtel

Grote Prijsverlaging
Alle soorten Kaas, geweldig in prijs verlaagd:
Ook Kaas voor zoutloze dieeten verlaagd.
„Als Pinksterreclame"
200 gram GEKOOKTE HAM . . . . . **98 cent**
150 gram ruwe HAM . . . . . **98 cent**
150 gram BACON . . . . . **98 cent**
„Het Zuivelhuis"
M. W. v. d. WEIDE – **Stationstraat 2**

Vrij vervoer naar het IJSBALLET van MAXI EN ERNST BAIER
van 27 mei t/m 1 juni te
's-Hertogenbosch
Vrij vervoer uitsluitend geldig voor première op dinsdag 27 mei met autobus-onderneming
C. DE MOL te Boxtel Tel. 04106-336
Alleen voor de plaatsen
Parket f 3,75, Stalles f 4,75, Fauteuil f 5,25, en Loge f 5,75, (zonder reductie)
Onze kassawagen komt hiervoor speciaal naar Boxtel
Zaterdag 24 mei van **10** tot **14** uur standplaats **op de Markt.**
Ook kaarten verkrijgbaar bij **Fa. DE MOL**
Dit geldt voor de plaatsen
Liempde, Boxtel, Gemonde, St. Michielsgestel
Vertrek bussen Liempde 7.00 Gemeentehuis, — Boxtel 7.10 Garage de Mol, — Gemonde 7.20 Café Verhagen, — St. Michielsgestel 7.30- Hotel Drie Zwaantjes

VAN LANSCHOT BANKBOEKJES

Geen koersrisico. — *Gemakkelijk beschikbaar.*

geven **4%** rente

Geen kosten.

Storten en opnemen kunt U aan onze kas, maar ook zeer eenvoudig via de giro.

Vraag - telefonisch, schriftelijk of aan onze kas - de folder „Bankboekjes".

1737

FIRMA F. van Lanschot BANKIERS

's-Hertogenbosch, Hoge Steenweg 27-31, Telefoon 8851*
Eindhoven, Keizersgracht 17, Telefoon 7442*
Tilburg, Stationstraat 17, (toekomstig adres).

LB 174

Loterij kerkenbouw te Oisterwijk.

De Vemi te Oisterwijk is achter de rug. En daarmede ook de loterij die daar ten bate van de Kerkenbouw gehouden is.

Het is een feit, dat men, door deze loterij te helpen slagen, een goede daad heeft verricht ten opzichte van Bouwpastoor De Beer voor zijn nieuwe kerk in Boxtel.

Ook de meisjes en jongens van de R.K. School „De Zonnehoek" te Boxtel lieten zich niet onbetuigd. Een 20 -tal was spontaan bereid hun toekomstige pastoor te helpen.

In een paar dagen hebben zij in Boxtel een kleine duizend loten geplaatst.

Een voldoening voor hen is, dat in Boxtel ook diverse prijzen zijn gevallen.

Zelfs de hoofdprijs, een fiets, was voor Boxtel.

Hier volgen de winnende nummers van de loterij:

6660 — 6897 — 4487 — 4292 — 6786
6294 — 4519 — 6809 — 1400 — 4501
6123 — 6808 — 6312 — 2671 — 4418
1361 — 4438 — 4563 — 6918 — 6185
1337 — 5344 — 6592 — 5973 — 4192
4564 — 6801 — 1323 — 5501 — 5809
6498 — 1393 — 6248 — 5628 — 4346
6922 — 6311 — 2663 — 6862 — 6923
6367 — 6873 — 4465 — 1330 — 4421
6268 — 1331 — 6462 — 1130 — 995
3160 — 1268 — 5846 — 6025 — 1438
3809 — 5082 — 1548 — 6608 — 3838
1122 — 1697 — 5268 — 1213 — 1254
6650 — 6836 — 3829 — 5592 — 649
1240 — 5845 — 1079 — 3707 — 1750
1644 — 927 — 741 — 5557 — 1663
6633 — 499 — 6994 — 783 — 6035
5849 — 6334 — 897 — 3799 — 6610
3840 — 1446 — 3385.

Houders van de winnende nummers uit Boxtel kunnen hun lot aanbieden bij de heer Van Eekelen, Doornakkerlaan 21, alhier tot 1 juni a.s.

Voor de verdere afwerking wordt dan gezorgd.

Een bijzonder woord van dank aan de meisjes en jongens van de school is hier zeker op zijn plaats.

Mater Amabilisschool, Boxtel

Uitreiking diploma's.

Zaterdag 17 mei was een feestdag voor de Mater Amabilisschool. Aan alle leerlingen van de groepen „Edelweisz" en „Vergeet me niet" werd het diploma uitgereikt, t.w. Marietje Boley, Ria de Bresser, Annie v. Driel, Riek v. Gennip, Riek v. d. Heuvel, Toos v. d. Heuvel, Nelly Rijken, Annie Sanders, Joke Schellekens, Jo Veroude, Maria Vervoort, Mien v. Zogchel, Cisca v. Aarle, Annie v. Griensven, Mien Hermes, Siny v. Kessel, Ria v. d. Oetelaar, Doortje v. d. Oetelaar, Stien v. Ruremonde, Riek Schellekens, Marietje Schellekens.

Aan de diploma-uitreiking ging een gezellige koffietafel vooraf, waaraan ook werd deelgenomen door de docenten die in het afgelopen jaar aan deze meisjes les gegeven hebben, de bestuursleden en de leidsters. Bij de aanvang van de feestmaaltijd heette de voorzitter van het Mater Amabilisbestuur, dr. ir. A. v. Diepen, allen hartelijk welkom.

Na de diploma-uitreiking, door de voorzitter, sprak Pater Adam de leerlingen en hun verloofden toe. Daarna dankte Stien v. Ruremonde namens alle leerlingen het bestuur, docenten en leidster voor alles wat zij in de afgelopen jaren voor de meisjes hebben gedaan. Aan de leidsters werd een aardige attentie aangeboden.

Na afloop van het meer plechtige gedeelte, bleven alle genodigden nog gezellig bijeen.

—o—

Nieuwe leerlingen kunnen zich opgeven iedere donderdagavond in het K.J.V.-huis, Prins Bernhardstraat 5.

IJsballet op tournee.

KASSAWAGEN VAN IJSBALLET KOMT NAAR BOXTEL.

Toen het nieuwe ballet van Maxi en Ernst Baier, „De vier jaargetijden", deze winter in Amsterdam en Utrecht in première ging, liep het storm. En het valt niet anders te verwachten, dat het nu, met het grote toernee door 't land in de gerieflijk ingerichte, nieuwe tent, hetzelfde zal zijn. Dat was trouwens al zo twee jaar geleden met de balletten „Circusliefde" en „Olympische reis". Voor degenen in de plaatsen, waar de tent staat, is daar gemakkelijk een mouw aan te passen. Zij kunnen ervoor zorgen op tijd te bespreken. En tenslotte is er, bij een uitverkocht huis, morgen wéér een dag.

Anders is het gesteld met wie in de plaatsen rondom wonen en er een speciale tocht voor hebben moeten maken. Duizenden zijn indertijd voor niets gekomen, en duizenden ook, die tevoren opbelden voor een plaats, moesten teleurgesteld worden. Daarom is er dit keer een zeer bijzondere voorverkoop-organisatie ontworpen. Met een groot aantal vervoersmaatschappijen en toeringcarbedrijven zijn overeenkomsten getroffen om het vervoer naar en van de „speelplaats" te vergemakkelijken. En als heel speciale nieuwigheid zal een speciale kassawagen enkele dagen tevoren de plaatsen rond de „speelplaats" komen bezoeken. Die wagen komt óók in Boxtel. Dat betekent, dat u niet alleen van een plaats verzekerd kunt zijn, maar ook, dat u een goede plaats kunt uitzoeken. Op een van de advertentiepagina's van deze krant kunt u alles vinden wat u daarover weten wilt.

Zie daarvoor de advertentie „vrij vervoer".

Nieuws uit de omgeving

GEMONDE.

FANFARE CONCERTEERT TE SCHIJNDEL.

Fanfare St. Lambertus is uitgenodigd om a.s. maandag (2e Pinksterdag) des avonds van half 8 tot 9 uur een concert te geven in Schijndel op de Markt, in verband met de op die dag in deze gemeente te houden motorcross, welke ongetwijfeld vele duizenden bezoekers zal trekken. Onder leiding van de heer Jos. v. d. Braak uit Boxtel zal het zelfde programma worden uitgevoerd als onlangs in Berlicum, waar het optreden van de fanfare een prachtig succes werd.

LIEMPDE.

40-JARIG DIENSTJUBILEUM.

Zondag 18 mei herdacht de heer E. van Overbeek de dag, waarop hij 40 jaar geleden als besteller bij de P.T.T. in dienst trad. Gedurende deze 40 jaren is Everard, zoals hij in Liempde beter bekend is, een bekende en graag geziene figuur in het dorpsleven geworden. Ook buiten Liempde werd zijn hulp dikwijls ingeroepen voor vervanging van de kantoorhouders, wegens vacantie, ziekte of anderszins. Zo was hij o.m. geruime tijd vervanger in Esch, Dinther, Heeswijk, Haarsteeg, Helvoirt, Kerkdriel, Leende en Waspik,

Tijdens de receptie kwamen zeer velen hun opwachting maken bij de sympathieke jubilaris: geestelijke en wereldlijke overheid, verenigingsafgevaardigden, collega's van de P.T.T. en tal van vrienden en kennissen. Velen lieten hun gelukwensen vergezeld gaan van een stoffelijk blijk van waardering, o.a. het P.T.T.-personeel te Liempde en dat van Boxtel, de K.A.B. afd. Liempde en Biljartver. eniging L.B.C. Van de Directeur-Generaal der P.T.T. te Den Haag ontving de heer v. Overbeek een oorkonde.

's Avonds werd het feest in familie- en kennissenkring voortgezet in Zaal Amicitia, waar fanfare Concordia de jubilaris nog een muzikale hulde kwam brengen.

GESLAAGD.

Voor het diploma Brandwacht 2e klasse, slaagden dezer dagen, de heren Ant. van Alphen, Wim Hermes, Wout van Mensvoort, Adriaan van Overbeek en Harrie van der Velden, allen leden van de vrijwillige brandweer alhier.

HOEVEEL LUISTERAARS EN KIJKERS TELT NEDERLAND!

Op 1 mei 1958 bedroeg het aantal aangegeven radiotoestellen 2.409.544 tegen 2.397.302 op 1 april 1958.

In hetzelfde tijdvak steeg het aantal geregistreerde tv-ontvangers van 291.331 tot 300.176.

Op 1 mei 1958 waren er 518.850 aangeslotenen op het draadomroepnet tegen 521.037 op 1 april 1958.

Avonturen van BIM en BAM

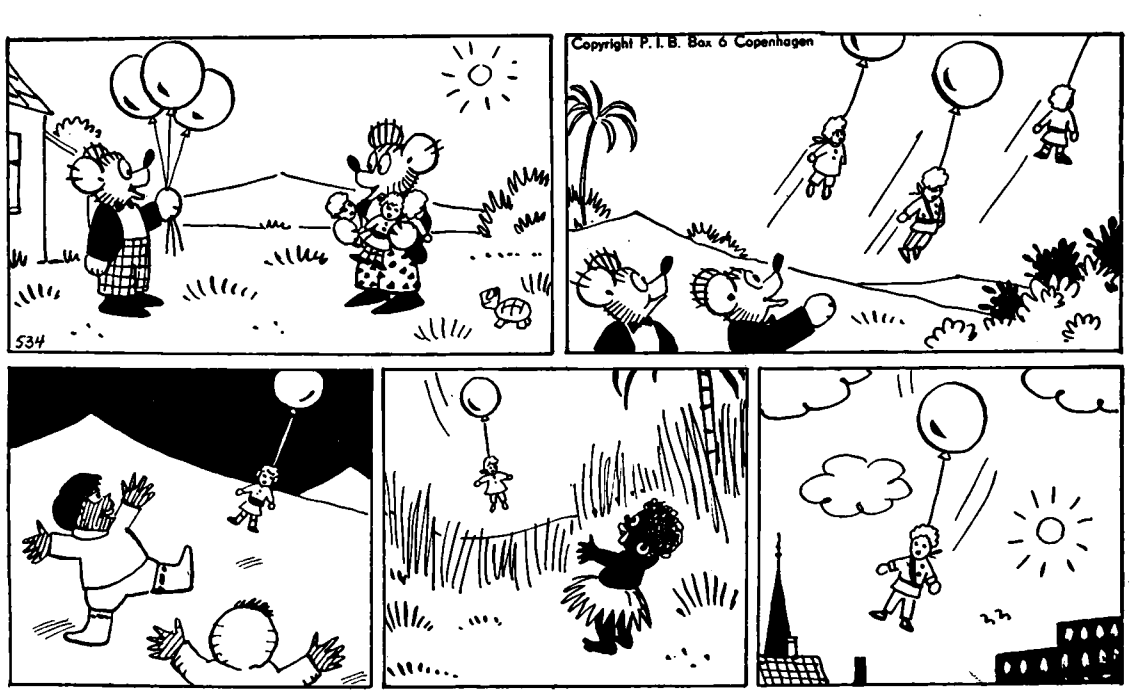

BIM EN BAM EN DE DRIE POPPEN.

„Hier", zegt Bim, „heb ik drie poppen".
„Ik heb drie ballons", zegt Bam
„Als je nou zo'n pop eens opliet;
denk es, waar die nederkwam?
't zou een aardige verrassing
voor 'n paar verre kinders zijn".
„Top", zegt Bim... daar gaan de poppen;
straks zijn ze nog maar heel klein...

Een klein meisje aan de Noordpool
vindt zowaar de ene pop.
'n Negerkind in de Sahara
vangt daarna de tweéde op.
Maar, zo zul je aanstonds zeggen,
waar is dan de derde nou?
Kijk maar eens goed in de lucht, want
misschien landt die wel bij jou!

PAROCHIE-AGENDA

Parochie St. Petrus, Boxtel.

Hoogfeest van Pinksteren, 25 mei 1958.

ZONDAG: De H.H. Missen zijn om half 7, kwart voor 8, 9 uur en om half 11 de hoogmis. HALF 7 gel. H. Mis uit dankbaarheid; KWART VOOR 8 gel. H. Mis voor het geestelijk en tijdelijk welzijn van onze parochie en van onze parochianen; Maria-altaar gel. jrgt. voor Barbara Blummel-Kluijtmans; H. Hart-altaar gel. H. Mis voor Johanna Maria v. Dooremalen-Hulsen; H. Bloed-kapel gel. H. Mis voor Petronella van Hal; 9 UUR gel. H. Mis tot een bijzondere intentie; Maria-altaar gel. H. Mis voor Franciscus Pijnenburg namens de K.A.B.; H. Hart-altaar gel. H. Mis voor Gerardus Smits en Hendrika v. d. Velden; HALF 11 Plechtige Hoogmis met assistentie als gez. jrgt. voor Martinus Hubertus Giesbers. In de hoogmis: volkszang: Missa VIII en Credo I.

COLLECTE.

Vandaag is de eerste collecte voor onze eigen kerk; de tweede collecte is voor de „KERKENBOUW IN ONS BISDOM". Toont uw vreugde van het Pinksterfeest, de stichtingsdag van de H. Kerk, door mee te werken aan de uitbreiding van de H. Kerk, mede door het stichten van kerkgebouwen in ons bisdom.

LOF.

Vandaag (zondag) om 3 uur plechtig lof met predikatie. Wij hopen, dat onze gelovigen dit lof in groten getale zullen bezoeken. Na het lof zal gezongen worden lied no. 30.

Maandag (2e Pinksterdag) en verder heel de week om 7 uur lof met rozenhoedje v.w. de meimaand. Zaterdag wordt onder het lof het Te Deum gezongen tot sluiting van de meimaand.

TWEEDE PINKSTERDAG.

Op de 2e Pinksterdag zijn de H.H. Missen om half 7, kwart voor 8, 9 uur en om half 11 de hoogmis. Al bestaat er op die dag geen verplichting om het H. Misoffer mee te komen opdragen, toch hopen wij, dat onze gelovigen die dag allen het H. Misoffer mee komen opdragen.

OVERIGE AGENDA.

Dopen: iedere dag van half 3 tot 3 uur; wij zouden onze gelovigen vriendelijk willen verzoeken een doop vooraf op de pastorie te komen melden.

Biechten: vandaag (1e Pinksterdag) van na het lof tot 4 uur; zaterdag van half 3 tot 4 uur en van 6 tot half 8.

Quatertemperdagen: deze week zijn het de quatertemperdagen; alleen de vrijdag is een geboden vasten- en onthoudingsdag. Voor de woensdag en de zaterdag is de vasten- en onthoudingswet gedispenseerd.

Zaterdag: wijdingsdag van de nieuwe priesters in ons bisdom. Wij vragen daarom aan onze gelovigen om die dag speciaal te bidden voor hen, die op die dag tot priester zullen worden gewijd.

H. Bloed-processie. Wij verzoeken onze gelovigen nu reeds om a.s. zondag 1 juni bij het trekken van de H. Bloedprocessie flink mee te bidden en mee te zingen, vooral bij het Liturgische gedeelte, de Sacramentsprocessie.

MAANDAG: TWEEDE PINKSTERDAG: De H.H. Missen zijn om half 7, kwart voor 8, 9 uur en om half 11 de hoogmis. De eerste collecte is vandaag voor onze eigen kerk; de tweede collecte is voor de „KERKENBOUW IN ONS BISDOM". Hedenavond om 7 uur lof met rozenhoedje; na het lof lied no. 30.

HALF 7 gel. jrgt. voor Hendricus Verdonk; H. Bloed-kapel gel. H. Mis voor het geestelijk en tijdelijk welzijn van onze parochie en van onze parochianen; KWART VOOR 8 gel. H. Mis voor Walthera v. Doorn-v. Esch; Maria-altaar gel. H. Mis voor Maria v. d. Langenberg-Hosewol v.w. de kleinkinderen; 9 UUR gel. H. Mis voor Gerardus v. Dun namens de K.A.B.; Maria-altaar gel. jrgt. voor Anna Maria Verrijt-Nijssen; H. Hart-altaar gel. jrgt. voor Hendrika v. d. Besselaar-Schelle; HALF 11 hoogmis als gez. H. Mis voor Petrus Antonius Robben en Antonia Maria Robben-v. d. Steen v.w. hun verjaardag.

DINSDAG: KWART VOOR 7 gez. mndst. voor Hendrikus v. Gerwen; HALF 8 gel. mndst. voor Henk v. Dun; Maria-altaar gel. H. Mis voor Elisabeth v. Cuijk-v. d. Meerakker. H. Hart-altaar gel. H. Mis voor Josephus v. Uitert v.w. de buurt; HALF 9 gel. jrgt. voor Wilhelmina v. d. Krabben-v. Uden; Maria-altaar gel. H. Mis voor Theodora Vorstenbosch v.w. de Broederschap „Heil der zieken".

Hedenavond om 7 uur lof met rozenhoedje; na het lof lied no. 57.

WOENSDAG: KWART VOOR 7 gel. jrgt. voor Catharina v. Weert-Voets; HALF 8 gel. H. Mis voor Wilhelmina v. Rooy-v. Dijk; Maria-altaar gel. H. Mis ter ere van O. L. Vrouw; H. Hart-altaar gel. mndst. voor Johannes v. d. Bruggen; HALF 9 gez. mndst. voor August Adam; Maria-altaar gel. H. Mis tot een bijzondere intentie voor beterschap v. e. zieke.

Hedenavond om 7 uur lof met rozenhoedje; na het lof lied no. 58.

DONDERDAG: KWART VOOR 7 gef. gez. jrgt. voor Johannes Antonius v. d. Hagen; Maria-altaar gel. H. Mis voor Johanna Maria Boeren-v. d. Staak v.w. haar verjaardag; HALF 8 gel. H. Mis voor Marinus v. Griensven; Maria-altaar gel. H. Mis tot een bijzondere intentie; H. Hart-altaar gel. H. Mis voor Josephus v. Uitert v.w. het administratieve personeel van het Telefoondistrict 's Hertogenbosch; HALF 9 gez. H. Mis voor Marinus Eijkemans als overl. lid van de Hengelsportvereniging „Ons Genoegen". Maria-altaar gel. H. Mis voor Adrianus v. Esch v.w. de Broederschap van het H. Bloed.

Hedenavond om 7 uur lof met rozenhoedje; na het lof lied no. 63.

VRIJDAG: GEBODEN VASTEN- EN ONTHOUDINGSDAG: KWART VOOR 7 gef. gez. jrgt. voor Petronella Maria Hermine Dolmans; HALF 8 gel. H. Mis voor Marinus v. Diessen en Cornelia Smulders; Maria-altaar gel. mndst. voor Hendrina v. d. Dungen; H. Hart-altaar gel. mndst. voor Willibrord Grilis; HALF 9 gez. H. Mis voor Josephus v. Uitert als overl. lid van de Hengelsportvereniging „Ons Genoegen"; Maria-altaar gel. H. Mis voor Johannes v. d. Bruggen v. d. de Broederschap van het H. Bloed.

Hedenavond om 7 uur lof met rozenhoedje; na het lof lied no. 49.

ZATERDAG: KWART VOOR 7 gef. gez. jrgt. voor Ardiana v. d. Hagen-v. d. Ven; Maria-altaar gel. H. Mis voor overl. ouders v. Rumund-Ketelaars; HALF 8 gel. H. Mis voor Louisa Hendrika de Visser-Vrije; Maria-altaar gel. H. Mis ter ere van O. L. Vrouw; H. Hart-altaar gel. jrgt. voor Johanna v. d. Sande-Essens; HALF 9 gel. jrgt. voor Henrica Muselaers-v. Dongen; Maria-altaar gel. mndst. voor Gerdina v. Kasteren-v. Houtum.

Hedenavond om 7 uur lof met rozenhoedje en Te Deum tot sluiting van de meimaand; na het lof lied no. 53.

Zijn voornemens een christelijk huwelijk aan te gaan volgens het gebruik van onze heilige Moeder de Kerk:

Petrus Franciscus van de Camp uit Eindhoven (Fellenoord) en Martina Gerdina Maria Broeren uit Eindhoven (H. Catharina); Lodewijk Pechtold uit deze parochie en Maria Elis. Anna Thes. Verdonk uit Breda.

Dit is van hen de eerste afkondiging.

Petrus Johannes Antonius van den Brekel en Maria Wilhelmina Eltink, beide uit deze parochie; Henricus Petrus Antonius Adrianus Merkx, uit de parochie van het H. Hart en Hendrika Johanna van der Linden, uit deze parochie; Johannes Stephanus Fijneman, uit deze parochie en Johanna Henrica Gerarda Deters uit Gennep.

Dit is van hen de derde afkondiging.

Wij vermanen eenieder, die op de hoogte is van enig beletsel, dit ten spoedigste aan de pastoor bekend te maken.

Zie onze grote

PRISMA

collectie!

15 of 17 steens

ANKER HORLOGES

F.P.v.Langen

Stationstraat 62

Parochie H. Hart, Boxtel.

Hoogfeest van Pinksteren, 25 mei 1958.

Feest van de nederdaling van de H. Geest en de Stichtingsdag der H. Kerk.

De eerste „open schaal" gaat voor de St. Martinus-naaikring; de tweede voor de nieuwe parochiekerk in Boxtel.

Vanmiddag is het om drie uur plechtig Lof met predikatie. Na het Lof is er nog gelegenheid om te biechten tot half vijf.

Gedurende deze Pinksterdagen kunt U uw giften voor de missie nog geven in de offerbus achter in de kerk.

Maandag, tweede Pinksterdag. De Diensten zijn in de kerk en de Burcht zoals op zondag. De eerste schaal „de stuiversschaal" gaat voor de kerk; de tweede schaal gaat voor de nieuwe parochiekerk in Boxtel.

Tevens is het de vierdag van St. Willibrord, vereerd onder de titel van Apostel van Brabant. Er zal om acht uur des morgens een H. Mis worden opgedragen in de kapel op Luissel om God te vragen, dat door de voorspraak van St. Willibrord het Geloof in ons Brabants gewest bewaard moge blijven. Er is gelegenheid om onder deze H. Mis te communiceren. Des middags vanaf twee uur tot half zes kan men de relikwie van de Heilige vereren. Ook zal telkens de kinderzegen worden gegeven.

Onder de gewone voorwaarden kan een volle aflaat verdiend worden door hen, die de kapel bezoeken, ook tijdens het octaaf.

Des avonds is het om zeven uur Lof met rozenhoedje voor de vervolgde kerk en het behoud van de vrede.

Des morgens wordt om kw. over negen in de kapel van St. Anna op de Roond een H. Mis gelezen.

Verder is het deze week elke avond om half acht Lof vanwege Meimaand.

WOENSDAG, VRIJDAG en ZATERDAG zijn quatertemperdagen. ALLEEN vrijdag is het geboden vasten en onthoudingsdag.

De week zal de huis aan huis collecte worden gehouden voor de H. Hartstichting. Ook de collectezakjes voor de H. Bloedstichting zullen bij U worden thuisbezorgd en in de loop van deze week worden opgehaald door de broedermeesters.

A.s. zaterdag is het priesterwijding in de St. Jan te Den Bosch.

De gelovigen wordt bijzonder hun gebed gevraagd voor de priesters en toekomstige priesters.

ZONDAG: In de kerk: kwart voor 7 l.d. voor Anna de Klein-Elbersen vw. de buurt; 8 uur l.d. voor overl. ouders (Hermes-Schüller); kwart over 9 l.d. v. Martinus Stoffels vw. de buurt; half 11 HOOGMIS voor het geestelijk en tijdelijk welzijn der parochianen.

In de Burcht (Kap. Ketelaars): half 8 l.d. voor Gerarda Vlaminckx-Belt vw. de buurt; kwart voor 9 l.d. voor Anna v. Schijndel-Koolen vw. de buurt; 10 uur l.d. voor Johanna Teulings-de Vries vw. de buurt; 11 uur l.d. voor Andreas van Etten-Nouwens vw. de K.A.B.

MAANDAG: Tweede Pinksterdag: In de kerk: kwart voor 7 l.d. voor het geestelijk en tijdelijk welzijn der parochianen; 8 uur l.d. voor Arnoldus v. Dijk vw. de buurt; kwart over 9 l.d. voor Frans Pijnenburg vw. bouwvakarbeidersbond; half 11 HOOGMIS gez. d. voor overleden Vader (G. Boons).

In de Burcht: half 8 l.d. voor overleden Moeder (Krol); kwart voor 9 l.j. voor overl. vader (C. Voermans); 10 uur l.d. voor Marinus v. d. Weide (vw. venters zuivelfabr. De Hoop); 11 uur l.d. voor Theodora v. Kollenburg vw. sportclub Boerinnenbond.

In de kapel op Luissel: 8 uur l.d. tot bijz. intentie.

In de kapel op de Roond: kwart over 9 l.d. tot intentie van de buurt.

DINSDAG: 7 uur gez. mndst. voor Antonius van Haeren-Spierings; zijaltaar l.d. voor Arnoldus v. Dijk; kw. voor 8 l.d. voor overl. familie; half 9 l.d. voor Adrianus Witlox vw. zijn verjaardag; half 10 gez .Huwelijksmis.

In de Burcht: half 8 l. mndst. voor Johanna Teulings-de Vries.

WOENSDAG: 7 uur gef. pl. gez. jrgt. voor Lambertha Baaijens-Boons; zijaltaar l.d. voor Adrianus Timmermans-Wagenaars vw. zijn verjaardag; kw. voor 8 l.d. tot lafenis van de gelovige zielen; half 9 l.d. voor overl. fam. v. Ruremonde-v. d. Langenberg; half 10 gez. Huwelijksmis.

In de Burcht: half 8 l. mndst. voor Ida Maria Keda.

DONDERDAG: 7 uur l. mndst. voor Henricus v. Liempt-v. d. Langenberg; zijaltaar l. mndst. voor Theodora v. Kollenburg; kw .voor 8 l. mndst. voor Marinus Heesters-Hoevenaars; half 9 gez. jrgt. voor Johannes Pijnenburg-Schellekens.

In de Burcht: half 8 l. mndst. voor Martinus v. d. Staak.

VRIJDAG: 7 uur gez .mndst. voor Christina Baaijens-v. d. Akker; zijaltaar l.j. voor Adrianus v. d. Nosterum; kw. voor 8 l. mndst. voor Joannes Beaard-Jansen; NEGEN UUR l.d. voor Catharina v. Iersel echtg. van Petrus Prince.

In de Burcht: half 8 l.d. voor overl. ouders Matthijssen.

ZATERDAG: 7 uur l. mndst. voor Maria Cornuit-Timmers; zijaltaar l.d. v. overl. fam. Schut-v. Grinsven; kw. voor 8 l.d. voor Antoon v. d. Meijden; half 9 l.d. uit dankbaarheid.

In de Burcht: half 8 l.d. voor Willem Matthijssen.

Parochie H. Lambertus, Gemonde

Hoogfeest van Pinksteren, 25 mei 1958.

Zaterdagmiddag 24 mei, op de Vigiliedag van Pinksteren moeten wij ons zuiveren van zonde in het H. Sacrament der Biecht.

Er is biechtgelegenheid te 4 uur, 5 uur, 6 uur, 7 uur en 8 uur door Pastoor en Pater Ferdinand.

Half 8 houden wij de laatste oefening van de Noveen in gebeden en gezangen tot de H. Geest en in het bidden van het Rozenhoedje.

ZONDAG 25 mei, Pinksterfeest.

Dit is het feest van de zending en Nederdaling van de H. Geest in de gemeenschap der Kerk.

Eens verscheen Hij in vuur, nú onzichtbaar door de viering van het Pinksterfeest.

Wij allen verwachten de nieuwe komst van de H. Geest.

HH. Missen: 7 uur voor Michiel Jan Klomp namens de Gilde van St. Joris en St. Cathrien; half 9 zevende voor Wilhelmus Schellekens; 10 uur jrgt. voor Johannes v. Casteren en Maria Timmermans; 10.50 uur voor de parochianen.

Dit is een plechtige Hoogmis met assistentie van Diaken en Subdiaken, met algemene deelname der parochianen in gezamenlijke gezangen en H. Communie (niet eten na half 9).

Koor vóór in de kerk.

Op deze eerste Pinksterdag moeten wij vooral in deze plechtige Hoogmis aanwezig zijn, ter viering van het Pinksterfeest.

In de avond te 7 uur wordt het Rozenhoedje gebeden, daarna volgt een plechtig Lof (meerstemmig gezongen) en met Veni Creator.

MAANDAG 26 mei is de Tweede Pinksterdag, die wij vieren als zondag. 7 uur jrgt. voor Theodorus v. d. Rijdt en Adriana de hsvr.; half 9 zevende voor Wilhelmus Schellekens; 10 uur voor de parochianen; 10.50 uur Plechtige Hoogmis (meerstemmige Mis op het koor) tot bijzondere intentie met H. Communie onder de H. Mis.

In de avond te 7 uur Rozenhoedje, gevolgd door gezamenlijke liederen en uitstelling van het H. Sacrament.

DINSDAG: Derde Pinksterdag: half 8 zevende voor W. Schellekens.

In de avond te 8 uur Avondmis als jrgt. voor Bert v. d. Linden en Hendrina Voets, met H. Communie onder de Mis (niet eten na half 6).

WOENSDAG: half 8 zevende; 8 uur jrgt. voor Hendricus Geerts.

DONDERDAG: half 8 zevende; 8 uur jrgt. voor Adriana v. d. Ven.

VRIJDAG: half 8 zevende; 9 uur tot bijzondere intentie.

ZATERDAG: half 8 tot bijzondere intentie.

HH. Missen in het Klooster te 7 uur vanaf dinsdag dagelijks voor Wilhelmus de Laat, v. d. Oetelaar van de huisgenoten (4x) en van de Processie Hakendover.

MEDEDELINGEN:

1. Kindermis is donderdag.
2. Collecte voor de kerk en actie Kerkenbouw in het Bisdom.
3. Schoonmaak der kerk wordt aanbevolen aan Mien v. d. Velden en Betsie Verhagen.
4. Vanaf woensdagavond is iedere avond te half 8 een avondoefening ter ere van Maria met Rozenhoedje.
5. De leden van Haekendover worden in Schijndel verwacht op de tweede Pinksterdag voor een Mariadag.
6. Mgr. Bekkers zal op vrijdag 6 juni het H. Vormsel toedienen. De noveen voor H. Vormsel begint 28 mei, 's morgens te 9 uur in de kerk.

Parochie H. Theresia, Boxtel.

Hoogfeest van Pinksteren, 25 mei 1958.

ZONDAG: 7 uur H. Mis voor Petrus Maas en Maria de Werd de hsvr.; half 9 jrgt. voor Johannes Renders; om 10 uur de plechtige Hoogmis voor het welzijn van de parochie.

De eerste schaal is voor de eigen kerk en de tweede schaal is voor de kerkenbouw in ons bisdom.

Om half 3 plechtig Vesperlof.

MAANDAG, 2e Pinksterdag: niet verplicht te vieren als zondag (de HH. Missen zijn zoals op zondag): om 7 uur H. Mis voor het welzijn van de parochie; half 9 jrgt. voor Marinus Veroude en Adriana van Grinsven de hsvr.; om 10 uur H. Mis voor Henricus Peter Joosten te Vlodrop overleden.

De beide schalen zijn voor de Missie.

DINSDAG: 3e Pinksterdag: niet verplicht te vieren als zondag (de HH. Missen zijn zoals in de week): om 7 uur de wekelijkse H. Mis voor Marinus Bergman; om kwart voor 8 voor Johannes Janssen.

WOENSDAG: om 7 uur H. Mis voor Jan Verhoeven en Gertrudis de hsvr.; om kwart voor 8 de wekelijkse H. Mis voor Maria v. d. Pas-v. d. Ven.

DONDERDAG: om 7 uur de wekelijkse H. Mis voor Gerarda Schellekens-Schalkx; om kwart voor 8 de wekelijkse H. Mis voor Adrianus van Esch.

VRIJDAG, geboden vasten- en onthoudingsdag: om 7 uur jrgt. voor Anna van Beers; om kwart voor 8 H. Mis voor Theodora van Ingen-van Rijzewijk.

ZATERDAG: te 's-Hertogenbosch worden de priesters en subdiaken van ons bisdom gewijd. Om kwart voor 7 H. Mis tot hun intentie; om kwart voor 8 jrgt. voor Johanna Berkelmans-v. d. Sande.

Gedoopt:

19 mei: Theodorus Harry Henrica, zoon van Gerardus Spikmans en Maria Smetsers.

20 mei: Cornelis Jacob Antonius Franciscus, zoon van Willem van Straten en Engelina van Son.

Gelegenheid tot biechten:

Dagelijks voor de HH. Missen en zaterdagavond van 7 tot 8 uur.

Katechismus deze week op school:

Klas 3: les 51.
Klas 4: les 35.
Klas 5: les 45.
Klas 6 en 7: les 54.

Quatertemperdagen:

Woensdag, vrijdag en zaterdag zijn het quatertemperdagen, waarvan enkel vrijdag geboden vasten- en onthoudingsdag.

Bond voor het Gezin:

Deze week wordt wederom de contributie (ƒ 1,—) opgehaald bij de aangesloten leden.

Leven met de Kerk:

De Geest die Vuur en Liefde is, heeft op Pinksteren het aardrijk vervuld. Petrus en de apostelen, eerst bang en bevreesd, verkondigden toen de grote daden Gods aan allen die maar horen wilden. Bedenken wij, dat het H. Sacrament van het Vormsel ook aan ons de kracht gaf van de Geest en ons maakte tot volwaardig lid van de Kerk.

Parochie St. Jan's Onthoofding, Liempde.

Hoogfeest van Pinksteren, 25 mei 1958.

ZONDAG, Eerste Pinksterdag: half 7 l.m. tot behoud van de vruchten der aarde vw. den Berg; 8 uur l.m. voor Johanna Wenceslaus Willemsen overleden te Gennep; de plechtige Hoogmis om 10 uur tot welzijn der parochie; om 3 uur plechtig Lof, voor en na het Lof biechthoren van 2 tot 3 en van half 4 tot half 5.

MAANDAG, Tweede Pinksterdag: geen verplichte feestdag: half 7 l.m. tot welzijn der parochie; 8 uur l.m. voor Johannes v. Alphen; 10 uur z.m. tot behoud van de vruchten der aarde vw. Velder en Vrelikhoven; om 3 uur het Lof.

Op 1e en 2e Pinksterdag de 1ste schaal voor de eigen kerk, de zwarte buil voor de Kerkenbouw in ons bisdom.

DINSDAG: half 7 z .mndst. voor Maria Josephus Schellekens; 7 uur l. mndst. voor Johannes Hubers; 8 uur l.m. voor Wilhelmina Willem Bakx.

WOENSDAG: half 7 z.j. voor Antonius v. Laarhoven; 7 uur l. mndst. voor Johanna Frans v. Beers; 8 uur l. mndst. voor Francina Cornelis v. d. Meerendonk.

DONDERDAG: half 7 z.j. voor Woutherus Avendonks; 8 uur l.m. tot bijz. intentie; 9 uur z. huwelijksmis.

VRIJDAG: half 7 z.j. voor Gerardina Woutherus Avendonks; 7 uur l. mndst. voor Paulus Vos; 8 uur l. mndst. voor Johannes Schellen.

ZATERDAG: half 7 z.j. voor Martinus v. d. Boer; 7 uur l.j. voor Petrus Voets; 8 uur l.j. voor Adrianus v. Berkel.

ZONDAG, feestdag van de H. Drievuldigheid: half 7 l.j. voor Adriana Voets; 8 uur l.m. tot welzijn der parochie; 10 uur z.j. voor Johanna Martinus v. d. Boer.

In de Kapel der Eerwaarde Zusters:

Maandag 7 uur l. m. voor Joh. Schellen v.w. de kleinkinderen. Dinsdag 7 uur l. m. voor Paulus Vos v.w. aanverwanten. Woensdag 7 uur l. m. voor Johanna Frans v. Beers als overl. lid H. Bernadette Donderdag 7 uur l. m. voor Francina Corn. v. d. Meerendonk v.w. de achterkleinkinderen. Vrijdag 7 uur l. m. voor Johanna Ger. v. d. Boer. Zaterdag 7 uur l. m. voor Anna v. Zeeland v.w. broers en zusters. Zondag 7 uur l. m. voor Gerardina Corn. v. Heerebeek.

Woensdag, vrijdag en zaterdag zijn het quatertemperdagen; van deze is alleen vrijdag vasten- en onthoudingsdag.

De zieken, die hun Pasen nog niet mochten hebben gehouden, zullen zich op één der Pinksterdagen laten aanmelden in de sacristie: hun zal dan in de loop der week de Pasen worden thuis gebracht.

Donderdag- en zaterdagavond om half 8 Lof ter ere van Maria; donderdag na het Lof te zingen lied no. 7, zaterdag lied no. 9.

ATTENTIE !

Door het feit dat op heden nog 51 heren verstek lieten gaan bij de voorbereiding van de Processie van het H. Bloed, loopt de Boxtelse gemeenschap de treurige kans dat de processie géén doorgang zal vinden.

Namens het Werkcomité
PATER THEODOOR.

Parochie H. Willibrordus, Esch.

Hoogfeest van Pinksteren, 25 mei 1958.

HH. Missen om 7 uur, half 9 en om 10 uur Pl. Hoogmis. Na de middag om 3 uur Lof met Veni Creator en Rozenhoedje.

Vandaag is het Missie-zondag voor de zieken, die hun ziekte met haar pijnen en ongemakken opofferen voor het Missiewerk. Men kan vandaag nog offeren voor de Jaarlijkse Missieweek in de bus achter in de Theresia-kapel.

Maandag, tweede Pinksterdag, zijn de kerkelijke diensten als op zondag.

Woensdag, vrijdag en zaterdag zijn kwatertemperdagen; alléén de vrijdag is vleesloze dag en tevens vastendag.

Deze week iedere avond om half 8 Lof vanwege de Meimaand.

Zaterdag is het de feestdag van Maria-Koningin, wegens de sluiting van de Meimaand is het dan Lof met Te Deum.

ZONDAG: 7 uur H. Mis voor Jordanus Dieden; half 9 H. Mis voor Josephus Konings; 10 uur Hoogmis voor de Parochie.

MAANDAG: 7 uur H. Mis voor de Parochie; half 9 mndst. voor Johanna v. Vessem-v. Beurden; 10 uur Hoogmis voor Henricus van Vucht.

DINSDAG: 7 uur jrgt. voor Maria v. Rulo-v. Dongen; 8 uur H. Mis voor Antonius van der Stonden.

WOENSDAG: 7 uur H. Mis voor Petronella Schapendonk-v. d. Ven; 8 uur H. Mis voor overl. familie Verstijnen-v. Gerven.

DONDERDAG: 7 uur H. Mis tot bijzondere intentie (v. G.); 8 uur H. Mis voor Johanna de Greeff-van Exsel; half 10 gez. Huwelijksmis (Verbruggen-van Gerven).

VRIJDAG: 7 uur jrgt. voor Margaretha v. d. Langenberg-Habraken; 8 uur jrgt. voor Adrianus Heesters-Vugts.

ZATERDAG: 7 uur jrgt. voor Johanna v. d. Bruggen ;8 uur H. Mis voor Johannes Josephus van der Zanden.

ELDERS: H. Mis voor Petronella Schapendonk-v. d. Ven vw. de Broederschap van de H. Willibrordus te Luissel, Engelina v. d. Ven-v. d. Pas vw. de Broederschap van de H. Cornelius te Bokhoven.

St. Charles, Hal, Boxtel.

Hoogfeest van Pinksteren, 25 mei 1958.

Om kwart voor 10 Plechtige Hoogmis; om half 6 Plechtige Vespers en Lof.

Maandag, 2e Pinksterdag, zijn de H. Missen als op zondag, dus om 7 uur, half 9 en kwart voor 10. 's Avonds geen Lof vanwege afwezigheid van de studenten.

Woensdag, vrijdag en zaterdag zijn Quatertemperdagen. Alleen de vrijdag is nog geboden vasten- en onthoudingsdag.

U wordt verondersteld toch ook de woensdag en zaterdag speciaal te heiligen. Dit kunt U vooral door bijzonder gebed en offer, vooral ook voor de heiliging van de priesters, aangezien zaterdag a.s. in de kathedraal van Den Bosch de heilige wijdingen plaats vinden.

Onder de HH. Missen is de schaalcollecte voor het onderhoud van de kapel. De 2e collecte is voor de bijdrage bij het zilveren priesterfeest van Mgr. Bekkers, welke collecte hier in onze kapel nog niet gehouden is. Bij dit zilveren feest past minstens een zilveren bijdrage.

ZONDAG: om 7 uur voor Martina Boers-v .d. Biggelaar; om half 9 voor overleden fam. Janssens-Otterbeek; om kwart voor 10 ter ere van de H. Geest.

MAANDAG: om 7 uur tot zekere intentie; om half 9 voor Cornelis v. d. Broek; om kwart voor 10 tot zekere intentie.

DINSDAG: om kwart over 7 voor Johanna de Greeff-van Exsel.

WOENSDAG: om kwart over 7 tot zekere intentie.

DONDERDAG: om kwart over 7 v. Johanna de Greeff-van Exsel.

VRIJDAG: om kwart over 7 voor Johannes Hermanus Schaffer.

ZATERDAG: om kwart over 7 tot zekere intentie.

Misdienaars: Zondag om half 9: Gebrs. Janssens.

Maandag om half 9: Gebrs. Olislagers; om kwart voor 10: Gebrs. de Greeff.

N.B. Woensdag, donderdag, vrijdag en zaterdag is er Lof om 8 uur.

Uw gebeden worden verzocht voor Mevr. Deelen, te Boxtel overleden.

mens de gemeenschap Hal zal deze gehele week elke dag een H. Mis gelezen worden in deze kapel, dat de Heer haar geve de eeuwige rust.

Missie Thuisfront

Op het 1ste H. Communiefeest van Antoon Timmermans, Mijlstraat, werd door Antoon ƒ 3,54 voor de Ursulinen Missies opgehaald.

—o—

Opgehaald voor de missie van Pater Bern. v. Roosmalen: huwelijksfeest v. Berkel-v. d. Linden ƒ 11,25; huwelijksfeest v. Trigt-v. Doremalen ƒ 2,08; 40-jarig huwelijksfeest J. v. Ruremonde ƒ 6,25; uitvaart J. Voets ƒ 3,69; gouden bruiloft v. Breugel-v. Hamond ƒ 5,34; uit een spaarpot ƒ 6,00; van communicantjes ƒ 54,25.

—o—

Opgehaald op de uitvaart van H. v. Hal-Tinnebroek ƒ 9,— voor de missie van Pater Meulendijk.

Als U nu een costuum koopt

moet U het morgen, de volgende week en het volgend jaar nog met plezier dragen.

Daarom moet U kleur en dessin met overleg kiezen en moet U op kwaliteit kunnen rekenen.
Bij de samenstelling van onze collectie is daarvan uitgegaan.

Een costuum dat U bij v. d. Schoot koopt zal daarom altijd naar uw en uw vrouw's zin zitten.

POPULAIRE KLASSE v.a. **85.50**
EXCELLENT KLASSE v.a. **105.–**
SUPER KLASSE v.a. **125.–**

Wilt U vlot en sportief gekleed gaan, neem dan 'n sportcombinatie

Sportcolberts
nieuwe dessins v.a. **32.75**

Pantalons
in Spun-Rayon, Kamgaren, en Terlenka v.a. **24.75**

Doet Uw voordeel en koopt in de grootste speciaalzaak van Boxtel

Bern. v. d. Schoot
KRUISSTRAAT, BOXTEL

„Kies nu Uw RAP uit 4 modellen!"
is de goede raad van de vakman:

RAP Service-Station
Paul van Gool
Rechterstraat 46 - Tel. 762
Boxtel

In de bocht is de RAP fantastisch! De lage bouw en het stijve frame geven de RAP een ongeëvenaarde wegligging.

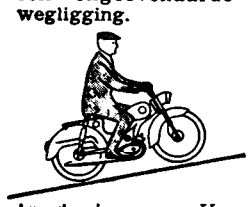

In de bergen: Uw RAP laat U nooit in de steek, dank zij de krachtige motor.

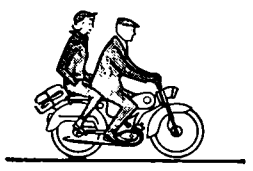

Twee personen: Op duo-vervoer is de RAP gebouwd: „Comfort voor twee" is een typisch RAP-kenmerk!

Op slechte wegen: de RAP kan er tegen, dank zij de unieke telescoopvering, die alle schokken en stoten opvangt.

RADIO en TELEVISIE
Nergens beter Nergens goedkoper

★

fa. L. W. v. d. Broek
Clarissenstr. 3 b.d. Markt, Boxtel
Eigen servicedienst - Tel. 479

Eerst even kijken bij

DE BIJENKORF
FA A. VAN KOL

6 Uitsmijters voor de Pinksterdagen!

1 **Boodschappentas** Met raffia bewerkt div. motieven **f 2.40**	2 **Eiersnijders** Plastic . . . f 0,90 Metaal . . . f 1,70
3 **Slawasser** **99 cent**	4 **Handige glazendrager** met 6 bewerkte glazen **f 3.25**
5 **Fluitketel** Aluminium, 2 liter, **f 2.10**	6 **6 Bierglazen** voor **90 cent**

Iedere 50ste koper ontvangt een speciale (Bijenkorf) verrassing

STATIONSTRAAT 55

'N **Modern SCHOENTJE**

Bovendeert

Anisa per la donna elegante

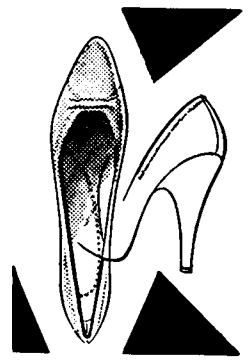

Charmante Italiaanse pump
van edel Rio-calfsleder, zeer fijne versiering, hakhoogte 6 cm.
26.90

De ANITA voorjaars-collectie hebben wij thans voorradig.

Lugano

Diverse kleuren
36–42 **f 12,90**

Lugano

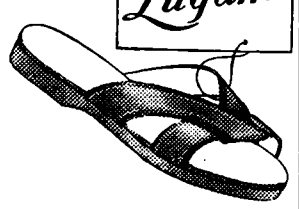

Diverse kleuren
36–42 **f 9,95**

Komt U eens kijken?

BOVENDEERT
SCHOENHANDEL naast Gemeentehuis

„Kunstkring Boxtel"
Vrijdag 30 mei in schouwburg „De Ark"

„'t Konijn en ik"

door 't toneelgezelschap JOHAN KAART

Uitsluitend voor A-leden van de Kunstkring
Coupon B geldig – Aanvang 20.15 uur.

Prijzen der plaatsen:
2e rang f 2,50; 1e rang f 3,00; balcon f 4,00

Voorverkoop:
Sig. mag. B. v. d. Braak; Sig. mag. J. v. Hal;
Sig. mag. H. Voets. Plaatsbespreken: zondag 25 mei van 11.30 – 13,00 uur in De Ark.

De Nylons met de mooiste hiel

De *SLANCIATA* hiel, die u alléén bij Setter Set vindt. De hiel, die de enkel slanker, sierlijker en eleganter maakt.

Alleen Setter Sets zijn:
Mooier door Slanciata hiel.
Sterker door High Twisted garens.
Veiliger door ladderstop in boord en teen.

Aanbevolen voor de Feestdagen.
Setter Set Oranjemerk 15 den f 3,75
Setter Set Roodmerk 30 den f 3,95
Setter Set Paarsmerk extra fijn f 4,25

Vraag er naar bij uw winkelier.

Setter Set
dat zijn pas nylons.

PUBLICATIE SETTER SET
DEPARTMENT, UTRECHT

P. MELIS-GRILIS
kousen - sokken - kousenreparatie
KRUISSTRAAT 1 - Telefoon 863

Wala

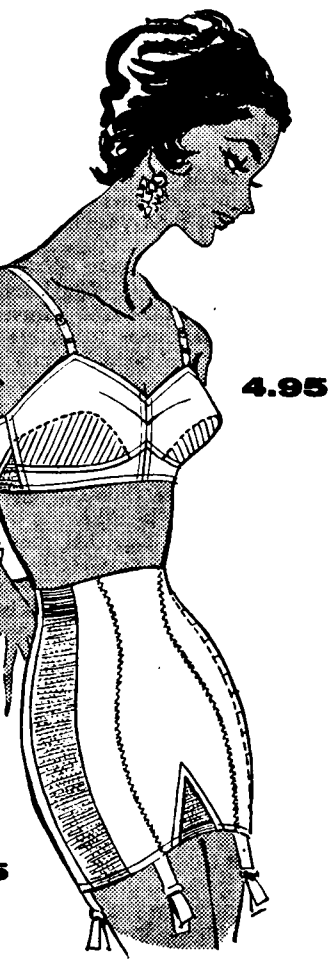

4.95

29.75

ELASTINOVA corset: haast baleinloos, van zware elastiek en toch soepel als een step-in! Speciaal Flexfront houdt voorpand rimpelloos glad. Met zijsluiting 29.75

AMERICAN LOOK beha. Verticale stiksels en tule-voering in ondercups geven moderne uplift. Keuze uit drie uitvoeringen: lang, 9.75, halflang, 6.95, kort, 4.95

Corsetten- en Lingeriehuis **Rialti**

RECHTERSTRAAT 14 – BOXTEL

Wala passen is pasvorm kiezen!

BELANGRIJK

Vrijstelling militaire dienstplicht
Herhalingsoefeningen
Landbouwverlof enz.

Vraag lijst van zeer vele geslaagden door onze hulp en wendt U vrijblijvend in vertrouwen tot ons. Het is vanzelfsprekend, dat wij na afwijzing ook Uw zaak mondeling verdedigen bij beroepscolleges enz. Vele verzoeken, die ons werden gedaan, doch waarvan wij geen kansen van succes aanwezig achten, zijn door ons zelf met beslistheid afgewezen en daardoor hebben wij het vertrouwen gewonnen.

Bemiddelingsbureau C. J. J. Wolters, Bennekom
Wij hebben geen bijkantoren.

Wij houden zitting: woensdagmorgen 28 mei a.s. tussen 11 en 14 uur in Hotel Suisse, Markt 61, te 's-Hertogenbosch.

U kunt daar rustig met ons spreken, geheel vrijblijvend.

DANSEN
2e Pinksterdag
26 mei a.s.
in zaal „Amicitia"
Wed. van Kaathoven
LIEMPDE

Wij hebben ontvangen
de nieuwste ZONNEBRILLEN

★ **Bert van den Braak**
Baronlestraat 73 – Telefoon 450

FABLO Elianto - het ideale weekend-shirt!

Met de two-way boord - overdag sportief, 's avonds gekleed. Italiaanse snit met knoploze boordsluiting, fantastisch gemakkelijk!

Kies uit onze FABLO-achtige collecties!

H. van Eyck-de Louw
Herenmodes
Rechterstraat 23 — Boxtel

Rijksaanmeldingskantoor Emigratie

Het Gewestelijk Arbeidsbureau organiseert een voorlichtingsbijeenkomst over **Australië** op woensdag 28 mei 1958 in het Restaurant **Cosmopoliet**, Snellestraat 49 te 's-Hertogenbosch.

Aanvang 8 uur precies. Films.

Gelegenheid tot het stellen van vragen.

Verzekeringen v. d. N.C.B.
Spoorlaan 50 TILBURG - Tel. K 4250-20080

Agentschap Boxtel,
C. J. v. BERKEL, Nergena 7 Tel. 04197-297.
Agentschap Esch, Th. v. d. MEIJDEN, A 115.
Agentschap Gemonde, W. VERHAGEN, Gemondseweg 14 Tel. 04105-431.
Agentschap Liempde, P. J. v. d. VELDEN, Maaistraat 4.

- **Brandverzekering**
- **Ongevallenverzekering**
- **Ziekenhuisverzekering**
- **Ziektegeldverzekering**
- **W.A. Verzekering**
- **Automobielverzekering**
- **Traktorverzekering**
- **Bromfietsverzekering**
- **Levensverzekeringen**
- **Pensioenverzekering**
- **Hagelschadeverzekering**
- **Variaverzekeringen**

Kies óók **SOLEX** de veiligste bromfiets

zegt..... **PAUL VAN GOOL**
Rechterstraat 46 - Boxtel
Telefoon 762

De SOLEX blijft ongeëvenaard! Het zuinigst in gebruik en onderhoud en... het laagst in prijs **fl. 349.50** (in verchroomde uitvoering f 50.- extra). Unieke service overal in Nederland. Komt U eens met ons praten.

SOLEX SERVICE STATION

14e JAARGANG No. 705 — 30 MEI 1958

Brabant's Centrum

Redactie en Administratie :
MOLENSTRAAT 19
TELEF. 513 — GIRO 277703

VOORHEEN BOXTELSCHE COURANT

Abonnementsprijs ƒ 1,95 per kwartaal (p. post ƒ 2,00)
Advertentieprijs : 10 ct. p. kol. mm.
Bij contract speciale tarieven.
Kleine advertentiën 7 ct. per woord.

KATHOLIEK WEEKBLAD VOOR BOXTEL EN OMGEVING

Uitslag Stemming voor de Gemeenteraad van Boxtel

gehouden op 28 mei 1958.

Namen van de candidaten	Gemeentehuis	B.L.O.-school	St. Franciscus-school	St. Aloysius-school	St. Paulusschool	De Burcht	Gemonde	Ziekenhuis	De Ark	Lennisheuvel	Kantoor Gemeentebedr.	School Selissenwal	Totaal	1953
LIJST 1														
★ A. Valks *	130	147	145	236	101	165	11	121	186	28	194	170	1634	392
★ J. v. Geel	1	18	13	10	9	14		3	21	9	12	16	126	
★ Th. Pastoor *	3	5	5	4	5	17		25	9	1	7	9	90	67
★ H. Bonants	3	4	5	3	1	3		7	4	7	12		49	
★ H. v. Griensven *	5	6	11	4	43	5		6	4		3	6	93	98
★ J. Prince	16	12	9	6	28	14		44	12		26	19	186	
C. Heesbeen *	6	5	5	1	9	4		2	2	3	8	18	63	75
Mej. J. v. Kempen	9	8	17	27	7	35	1	23	7	5	17	6	162	
J. Peijnenburg	2	5	5		3	10		1	1	1	3	7	38	82
C. v. d. Aker	1		1		1	1	1	2	7		1	8	23	
★ J. Habraken	3	9	2	10	7	1	185	18	4	2	15	12	268	
F. de Bruin	2	1	2	1				6	1		12		25	
H. v. d. Meijden	2	2			6	3		2	5		2	3	25	
J. v. d. Brand	1	3			1	2			2		2	3	14	
Mevr. v. Santen	10	3		1	2			9	4		2	6	37	
J. Siemerink			1	2		5		2	2		1	7	20	
H. den Dekker		1	5	6	2	6		2	4		4		30	
	194	229	226	311	225	285	198	273	275	56	321	290	2883	
LIJST 2														
★ H. v. d. Krabben *	66	154	62	29	95	43	3	57	79	24	63	29	704	795
★ W. de Visser *	37	54	8	3	23	17	6	27	26		22	17	240	148
★ L. Baayens *	26	26	10	36	36	16	13	3	4	88	18	14	290	243
★ Mevr. v. d. Eerden *	15	10	2		18	4	1	14	6	1	2	8	81	181
★ A. v. Nistelrooy *	21	13	13	6	10	5	2	97	31		6	4	208	243
L. Bogaerts	2	1	2	1	1			10	3	1	3	1	25	
J. Knoops	11	34	28	10	3	21		17	20	1	26	24	195	87
A. Maas	2	4			2	6		6	8	63	5	10	106	
A. v. Oorschot	3	8	22	4	8	4	98	6	4	2	9	3	171	
A. v. d. Haagen	1	13	3	6	2	3		2	1		8	4	43	62
J. Verhulst	2	5	1	2	1			4	14		12	2	43	
M. Peijnenburg		3		1					1		1	2	8	
F. v. Oers	4	4	2	1	1	6	1	5	1	1	2	2	30	42
K. Merks	1		3	9		6				1	1		21	36
C. Oliemeulen	61	13	7		5	10	2	45	2		1	1	147	50
	252	342	163	108	205	141	126	293	200	182	179	121	2312	
LIJST 3														
★ J. Voortman *	21	34	45	20	19	63		26	48	6	49	58	389	303
H. v. Rijn	2	20	27	5	7	9	2	4	9	2	13	3	103	
H. J. v. d. Berg	2									1		3	6	
A. J. Rietman			2						2		1	1	6	
J. de Munnik											3		3	
J. A. Pennings		2										3	5	
L. A. de Munnik														
	25	56	74	25	26	72	2	30	59	9	66	68	512	
LIJST 4														
★ A. v. Elk	31	31	14	6	4	14		32	48	1	9	3	193	
Th. Doreleyers	6	15	22	31	12	27		11	21		33	3	181	
J. v. d. Brandt			6			1		2	9	2		2	22	10
F. Spijkers	2	2	7					2	11	4	3	3	34	30
W. v. Dongen	5	2	3			5		2	4	1		3	25	
H. v. d. Laar	2	1	5			1			3		6		18	
J. v. d. Boomen	1	2						1	2		1	2	9	
N. Janssen	2		1	1				1	4		3	2	14	11
W. v. d. Heijden	3	2							1			3	9	11
J. v. d. Vorst	3								1		1		5	
	55	55	58	38	16	48		51	104	8	56	21	510	
LIJST 5														
★ P. v. d. Meijden *	49	3	4	151	81	8	4	21	6	44	31	2	404	277
★ L. Kurstjens *	1	2		21	4	4		2	4	103	5		146	205
Th. Megens	2	2		31	3					2	2		42	
J. v. d. Sande				4	15				1				20	
J. v. d. Staak	2			3	3			1	1		2		12	
M. v. d. Meijden				1	1	1		4		5	5		17	23
J. Welvaarts	34	2		9	5			1			3		54	
J. Maas	1	1	2	2	2					9			17	
A. v. Hal	1			7			1		1	1		1	12	
	90	10	6	229	114	13	5	29	13	164	48	3	624	
LIJST 6														
★ R. de Laat *	25	42	39	11	30	43	1	18	23	7	28	42	309	992
R. Dekker	5	28	15	15	4	18	1	1	5		14	6	112	
M. Vorstenbosch		2	4	3	4	1					3	5	22	
M. v. d. Langenberg			1	1	7	9	3			1	5	4	31	
G. Merkx								2	3			1	6	
L. Russchen	4		3	6				1	2	2			18	
Th. Segbars		1	6						4		3	1	15	
	34	73	68	36	45	71	5	22	37	10	53	59	513	
Ongeldige	19	27	35	12	30	32	10	18	20	11	31	24	269	346
Geldige	650	765	595	747	631	630	336	698	688	429	723	562	7454	6496
Uitgebracht . . .	669	792	630	759	661	662	346	716	708	440	754	586	7723	6842

Het verloop in Boxtel

Op nevenstaande verkiezingsuitslag is vóór de namen der officieel gekozenen een grote ster geplaatst. (De momenteel zitting hebbende raadsleden zijn aangeduid met een klein sterretje áchter hun namen). Onderlinge lijstafspraken zijn buiten beschouwing gelaten. Deze kunnen mogelijk nog wijziging veroorzaken, b.v. bij lijst 2 waar de onderlinge afspraak zou gelden, dat de candidaten met de meeste stemmen voorrang zullen krijgen van eventueel officieel gekozenen met een kleiner aantal stemmen. (Derhalve de heer J. Knoops in plaats van Mevr. v. d. Eerden-Anderegg.)

De gedetailleerde uitslag van de Boxtelse raadsverkiezingen geeft de mogelijkheid tot allerlei vergelijkingen tussen personen, standen, groepen enz. Alleen is hierop een voorbehoud te maken met betrekking tot het vergelijkingsgegeven — de cijfers — van 1953 met dat van deze verkiezing, voorzover het stemmental van 1953 is geplaatst achter de namen van candidaten, die toen en nu op de verkiezingslijsten voorkwamen. Enige candidaten van deze verkiezing kwamen nu op andere lijsten of op andere plaatsen in de lijsten voor dan in 1953. Waren ze in dat jaar lijsttrekker en kregen ze alleen al uit dien hoofde de kiezersstemmen op hun naam, bij deze verkiezing een lagere plaats innemende op de lijsten, komen de „lijststemmen" niet te hunnen name. Dit geldt omgekeerd natuurlijk ook voor degenen die in 1953 een lagere plaats op een lijst innamen en thans lijsttrekker zijn geworden.

ZONDAGSDIENST DER ARTSEN

zondag 1 juni

UITSLUITEND VOOR SPOEDGEVALLEN.

DOKTER MARGRY

Clarissenstraat 20 **Telefoon 212**

Wit-Gele Kruis

Dienstrooster: Zondag- en avonddienst (van zaterdag t.e.m. vrijdag) Zuster Vermeer, Keizerstraat 6, Boxtel.

Uitleen: dagelijks van 2 uur tot half 3.

Consultatiebureaus voor Zuigelingen:

Duinendaal: 's maandags van kwart voor 2 tot kwart voor 3.

De Burcht: dinsdag van kwart voor 3 tot kwart voor 4.

Lennisheuvel (Orion): 2e en 4e woensdag van de maand.

Uitslag gemeenteraadsverkiezing Liempde.

★	J. M. Bax	519	(255)
★	P. H. v. d. Wiel	140	(150)
★	A. C. Schalkx	63	(64)
★	P. J. v. d. Velden	89	(43)
★	C. C. Kreyveld	39	(20)
★	A. v. Boeckel	123	(294)
	J. Putmans	13	(14)
	M. v. d. Loo	6	
Totaal		992	
★	L. v. Houtem	186	(148)
	H. v. Houtem	32	
Totaal		218	

Totaal aantal uitgebrachte stemmen 1235 (1133), waarvan van onwaarde 35 (25).

De met ★ gemerkte personen hebben een zetel in de Raad verworven.

Uitslag gemeenteraadsverkiezing Esch.

★	C. den Ouden	107	(111)
★	M. v. Rooij	18	(29)
★	J. H. Vlassak	74	(85)
★	J. v. d. Akker	49	(44)
	K. Verhagen	8	(3)
	A. W. Peijnenburg	5	
Totaal		261	
★	H. A. E. Vugs	35	(51)
	J. M. v. d. Hoogen	8	(26)
	G. Pijnenburg	10	
Totaal		53	
★	M. F. J. v. Vucht		85
★	M. A. Doggen		6
	T. A. v. d. Meijden		20
	H. J. A. M. Koevoets		2
	W. v. Gerven		9
	G. J. P. v. Gorp		40
	P. C. v. Gerven		4
	Mevr. J. M. Rovers-v. d. Meerendonk		11
	Th. J. Megens		2
Totaal			179

Totaal aantal uitgebrachte stemmen 493 (458), waarvan van onwaarde 6 (21).

De met ★ gemerkte personen hebben een zetel in de Raad verworven.

KWARTIERTJE

Naar wij menen te mogen vaststellen heeft in Nederland elke plaats zijn eigen kwartiertje. In Gulpen heet het „Gulpener Kwartiertje", in Ulekoten „Ulekotens Kwartiertje" en in Hulst „Hulster Kwartiertje". In sommige plaatsen duurt dat kwartiertje ongeveer 15 minuten, maar er zijn ook plaatsen waar het 20 of zelfs 25 minuten lang is. Met dat „kwartiertje" heeft elke spreker rekening te houden, wat dus hierop neerkomt, dat hij zijn wijsheid en wetenschap, welker aanbieding officieel om 8 uur zal plaats hebben, minstens nog een kwartier onder zich zal moeten houden. En het bekoorlijke is dan, dat schier elke voorzitter het lange uitblijven van zijn verenigingsleden excuseert met een „Ja, mijnheer, het plaatselijk kwartiertje", of om concreet te blijven: „Het Gulperner kwartiertje, Mijnheer!", daarbij een ootmoedige glimlach forcerend, als wilde hij te kennen geven: „Ja, dat is hier heel erg. Dat zult U wel nergens anders meemaken.....". Gelukkig kunnen wij de geachte voorzitter dan altijd meedelen, dat dit „kwartiertje" een nationaal, overal in zwang zijn, gebruik is. Hetgeen steeds kalmerend werkt.

Men heeft in den lande van dat „kwartiertje" eens een probleem trachten te maken en dat probleem willen oplossen door een vergadering, die om 8 uur moet beginnen, officieel te doen starten om kwart voor 8. Maar de verstokte vergaderaars zijn daar niet ingetrapt en het probleem is een probleem gebleven. Wie begint er nu te vergaderen om kwart voor 8, zo redeneerde men en bleef het houden op 8 uur, dat is dus: kwart over acht. In bepaalde streken is men ten langelaatste zo gewend geraakt aan dat kwartiertje, dat de vergaderingen, die op 8 uur gezet zijn, pas bezocht worden om half negen, omdat men toch pas om kwart over 8 begint te komen".

Neen, men krijgt er dat kwartiertje niet uit, wat de Algemene Bond ter Bevordering van het Tijdig Beginnen der Vergaderingen (A.B.T.B.V.) ook probere. Trouwens — onder ons gezegd — die bond stelt het niet al te best. Haar ledenaantal loopt dusdanig terug, dat men zich al op een eventuele liquidatie aan het bezinnen is.

Nu zie men de zaak ook weer niet al te tragisch: dat „kwartiertje" is namelijk niet altijd aan de orde. Zo b.v. is practisch iedereen op tijd in de bioscoop en bij een voetbalwedstrijd en één reden van dit verschijnsel is, dat men eenvoudig op tijd begint en niet op laatkomers blijft wachten. Een andere reden is, dat het film- en voetbalminnend publiek niets wil missen.

En als we nog een derde reden zouden moeten noemen, was het deze: de vrees geen plaats meer te zullen vinden.

Uit het door ons aangehaalde voorbeeld zou men kunnen vaststellen, dat een mensenbijeenkomst, wil zij punctueel op tijd kunnen aanvangen, moet beantwoorden aan drie eisen: 1) men beginne steeds op tijd, zodat het publiek op den duur daarvan doordrongen raakt; 2) men biede iets wat het publiek niet wil missen; 3) men late laatkomers gewoonweg buiten staan zodra alle plaatsen zijn bezet.

Waar één dezer eisen niet vervuld is, blijft het „kwartiertje" welig tieren.

Een klassiek voorbeeld daarvan is b.v. de Zondags-Mis. De Zondags-Mis is iets dat voor ieder katholiek maar ééns per week verplichtend is en doorgaans niet langer duurt dan een klein uurtje. Nu gaat bij de Zondags-Mis altijd één eis in vervulling: men begint namelijk precies op het aangegeven uur.

Maar de twee andere eisen?

Kom, laten wij de Heren Pastoors geen onprettige maatregelen suggereren, waarvan er één zou bestaan in het buiten sluiten van laatkomers. De kerken zijn geen concertzalen. En iedereen mag vrij binnen komen ook al zijn alle stoelen en banken bezet, ook al wordt heel de gemeenschap erdoor gehinderd.....

Blijft nog één eis over: men biede iets wat het publiek niet wil missen.

Zou daar de reden liggen waarom een bepaalde groep laatkomers bij het vervullen van hun zondagsplicht zo ijverig aan het „kwartiertje" vasthoudt?

Wij willen toch, dat de „kwartiermakers" in een heel stil ogenblikje eens zouden willen bedenken, dat één uurtje in de week wel een minimum is als het gaat om „God te geven wat God toekomt" en dat dit uurtje voor hun ziel en zaligheid belangrijk genoeg is om in zijn geheel mee te maken. Als men iets niet missen kán, is het zijn wekelijks contact met hierboven. Wie dit weet zal er het beroemde „kwartiertje" graag ééns per week aan geven.

Wijsgeer.

Plaatselijk Nieuws

A.S. MAANDAG RAADSVERGADERING.

De Raad van de gemeente Boxtel (in oude samenstelling) zal maandag 2 juni a.s. in openbare vergadering bijeenkomen.

De agenda vermeldt o.a. de volgende voorstellen:

Wijziging van de gemeentelijke bezoldigingsregeling en wijziging van de formatieregeling van het personeel in vaste dienst der gemeente Boxtel.

Aankoop van de woningen Rozemarijnstraat 1, Nieuwstraat 56, 58, 60 en 62, en Zandvliet 33, 35, 37, 39, 41 en 43.

Het aangaan van enkele grondtransacties ten behoeve van het verbeteren van enkele landwegen.

Wijziging van het in ontwerp vastgestelde bijzondere rooilijnvoorschrift t.a.v. de Past. Erasstraat.

Verkoop van een aan deze straat gelegen bouwperceel.

Verhuring van het pand v. Salmstraat 4 aan de Stichting tot Exploitatie van een Sociale Werkplaats, die er een tweede werkplaats wil vestigen.

Verhoging van het tarief voor afgifte van trouw- en familieboekjes, heffing van leges bij het verstrekken van inlichtingen door ambtenaren van de burgerlijke stand en vaststelling van een tarief voor afgifte van een vergunning voor vervoer van personen met huurauto's, verlenging van een vergunning en de afgifte van een vergunningsbewijs.

Het aangaan van een 30-jarige geldlening met de N.V. Bank voor Nederlandsche Gemeenten, groot *f* 401.000,—, rente 5 %.

De vergadering vangt aan om half 8 's avonds.

Verkeersongevallen.

Zondagavond omstreeks kwart voor 8 werd op de Rijksweg bij de splitsing Rijksweg—Liempdseweg de uit Liempde afkomstige wielrijder Joh. v. Haeren door een personenauto aangereden toen hij, komende uit de richting Boxtel, plotseling de weg overstak. De bestuurder van de personenauto, een in Duitsland gelegerd Engels militair, kon 'n botsing onmogelijk vermijden. Met een hersenschudding moest v. H. door dokter Janssens naar het St. Liduina Ziekenhuis worden overgebracht.

Op 2e Pinksterdag liep 'n dochtertje van de fam. v. Mijnsbergen (v. Rijckevorselstraat) op Zandvliet onder een bromfiets. De kleuter liep daarbij een beenfractuur op en werd voor verdere behandeling in het St. Liduina Ziekenhuis opgenomen.

Geslaagden Mater Amabilisschool.

Wegens misstelling in ons blad van vorige week geven wij U thans nogmaals de namen van de geslaagde leerlingen van de Mater Amabilisschool.

Het diploma werd uitgereikt aan: Marietje Boley, Ria de Bresser, Annie v. Driel, Riek v. Gennip, Riek v. d. Heuvel, Toos v. d. Heuvel, Nellie Rijken, Annie Sanders, Joke Schellekens, Jo Veroude, Maria Vervoort, Mien v. Zogchel, Cisca v. Aarle, Annie v. Griensven, Mien Hermes, Siny v. Kessel, Ria v. d. Oetelaar, Doortje v. d. Oetelaar, Stien van Ruremonde, Riek Schellekens, Marietje Schellekens.

Sinie Vervoort van de groep Edelweisz kreeg een eervolle vermelding voor haar buitengewoon trouwe opkomst bij de lessen.

Joke v. Abeelen, Jeanne Sterke en Corrie Beekmans kregen een extra compliment voor hun doorzettingsvermogen om het diploma te verkrijgen.

—o—

Nieuwe leerlingen kunnen zich opgeven iedere donderdagavond in het KJV-huis, Pr. Bernhardstraat 5, Boxtel.

H. Sacramentsprocessie op Stapelen.

A.s. donderdag, feestdag van het H. Sacrament, zal in het park Stapelen om 10 uur een Plechtige Hoogmis worden opgedragen.

Na deze H. Mis trekt de Sacramentsprocessie door het park, dat weer met fraaie mozaïekfiguren versierd zal zijn.

Iedereen wordt voor bijwoning van de plechtigheid in het park toegelaten.

E.H.B.O.

Agenda.

2 juni, eerste maandag van de maand: oefenavond voor de wedstrijdploegen, aanvang half 9.

Tevens oefenavond voor de jeugd, aanvang 7.15 uur.

4 juni. cursus van Dokter Margry en Dokter Janssens, vervolgcursus 7e les. Aanvang 8 uur.

Show.

In de Huishoudschool op Duinendaal zal donderdag 5 juni een Show gehouden worden van door de leerlingen in de loop van het cursusjaar vervaardigde kledingstukken.

Voor bijzonderheden zie men de in dit blad voorkomende advertentie.

Voorlichting emigratie.

Met ingang van dinsdag 3 juni zal de emigratie-ambtenaar van het Gewestelijk Arbeidsbureau te 's-Hertogenbosch wederom wekelijks in Boxtel zijn avondzitting houden in het Arbeidsbureau, ingang Ons Doelstraat. Voor het bespreken van emigratiemogelijkheden kan men dan voortaan weer elke dinsdagavond vanaf 7 uur terecht.

Kunstkring Boxtel.

Vrijdagavond zal voor de A-leden van de kunstkring in De Ark het toneelstuk „'t Konijn en ik" worden opgevoerd door het gezelschap Johan Kaart. Aanvang kwart over 8.

Viering gouden jubilea der harmonieën.

Maandanlang is het feestcomité nu reeds aan het werk om de viering van de gouden jubilea der beide Boxtelse harmonieën tot een grandioos gebeuren te maken. Er is binnenskamers ontzettend hard gewerkt om in deze opzet ook volledig te slagen, hetgeen U waarschijnlijk direct zult willen geloven als wij thans even een tipje oplichten van de sluier, waarmee de plannen tot nu toe waren omhuld.

Welnu, het was reeds bekend, dat alle festiviteiten zullen plaats vinden in het prachtige park Molenwijk, waarin bij die gelegenheid een schitterende feestverlichting ontstoken zal worden. De data van het festijn zijn nu definitief bepaald op: zaterdag 7, zondag 8, woensdag 11, zaterdag 14 en zondag 15 juni. En waaruit het festijn zal bestaan? Natuurlijk vermeldt het uitvoerige programma allereerst de officiële huldiging, zowel door het gemeentebestuur als het feestcomité. Deze huldiging is vastgesteld op zaterdag 7 juni a.s. om 16.00 uur in de amusementstent op het feestterrein. Daarna zal de receptie gehouden worden en vervolgens is het féést, féést, en nog eens féést! Iedere feestdag kermesse d'été met dansgelegenheid, elke zaterdag- en zondagavond een cabaret-programma (verzorgd door 1e rangs gezelschappen en artisten), regelmatig concerten door harmonieën en fanfares. De bijzonderheden omtrent dit alles kan men vinden in de speciale feestgids, die een dezer dagen van de pers zal komen en te koop zal worden aangeboden.

Uit deze korte opsomming van op handen zijnde feestelijkheden zullen de lezers echter al wel hebben kunnen concluderen, dat hun bij gelegenheid van de gouden jubilea der harmonieën een feest wacht, dat waard is massaal meegevierd te worden: een feest dus van de gehele Boxtelse gemeenschap!

(Wij hopen hierop in ons volgende nummer meer uitvoerig terug te komen.)

Iedere 50ste koper ontvangt een speciale (Bijenkorf) verrassing
STATIONSTRAAT 55

AGENDA.

SPREEKUUR BURGEMEESTER.

Maandag 2 juni a.s. van 10 uur tot half 12 v.m.

Geslaagd.

Onze plaatsgenoot A. A. A. van Vught slaagde dezer dagen voor het eindexamen van de Avondcursus voor Staal- en Betonconstructies, uitgaande van de Stichting „Hogere Technische School — Dongestraat — Amsterdam-Zuid".

Maria-Garde K.M.G.

Zaterdag 31 mei is het de feestdag van Maria-Middelares. Dit is zoals jullie misschien allemaal wel weten het patroonsfeest van de Maria-Garde. 's Morgens om kwart voor 7 H. Mis, daarna ontbijt in het K.J.V.-huis. Boterhammen en mok meebrengen.

's Avonds om 7 uur Lof, daarna in de wei van Clercx kampvuur. Mok en deken meebrengen.

K.A.J.—V.K.A.J.

Op zondag 1 juni a.s. opening van de Vacantie-inlichtingendienst, gevestigd op het bekende adres in de Breukelsestraat.

Er worden gratis inlichtingen verstrekt over: Bustochten, trektochten, fietstochten, wandeltochten, kampen, jeugdherbergen enz enz., zowel met betrekking tot het binnenland als het buitenland.

Jongelui, besteedt uw vacantie goed en kom eens aanlopen op: Breukelsestraat 90.

Geopend: elke vrijdagavond 7—9 uur; elke zondagmorgen 11.30—13.00 uur.

Wij wensen U een prettige vacantie!

K.M.V. Lennisheuvel.

Nu de zorgen van het organiseren der bedevaart voorbij zijn, beginnen we ons voor de bereiden op de gezellige avond, die we beloofd hebben de ouders te bezorgen op 26 juli a.s., de feestdag van de H. Moeder Anna. De kinderen die nu bij de club willen komen worden verzocht om zich a.s. zaterdag op te geven tussen 3 en 6 uur. Hun vader en moeder hebben dan ook toegang tot de oudersavond.

—o—

De kinderen die aan de wandeltocht willen deelnemen worden verzocht zich op te geven op het adres Boseind 19. Tegen betaling van 60 cent wordt men dan ingeschreven.

Toediening H. Vormsel.

Op woensdag 18 juni a.s. zal Z. H. Exc. Mgr. W. Bekkers in de St. Petrusparochie het H. Vormsel komen toedienen.

Burgerlijke Stand.

van 20 tot en met 26 mei 1958.

GEBOREN: Johannes Th. M. zoon van L. J. Verberk en J. v. Schijndel. Maastrichtsestraat 5 — Gerarda H. M. dochter van J. A. P. te Walvaart en G. L. Berkers, Selissenwal 24 — Wilhelmina P. H. M. dochter van G. J. van Dijk en L. C. Daverveld, Duinendaal 8 — Johannes zoon van J. van Brunschot en G. A. Methorst, Hertogenstraat 33 — Petrus A. M. zoon van A. M. Schellekens en P. van den Langenberg, v. Coothstraat 10 — Henrica J. M. dochter van J. J. van den Brand en G. A. H. van Meersbergen, Ons doelstraat 20 — Hendrik zoon van N. de Leeuw en P. C. J. v. d. Berg, Hal 2 — Marinus J. C. M. zoon van Th. P. van de Wijdeven en H. M. C. van Lieshout, St. Willibrordstraat 9.

GEHUWD: Johannes A. van der Velden en Geertruida Antonia Lamberdina Maria Cornuit — Franciscus Blummel en Elisabeth M. van Gestel — Petrus H. Raaijmakers en Anna J. H. J. van den Langenberg.

OVERLEDEN: Maria J. M. Akkerman, oud 69 jaren, echtgenoten van J. B. Deelen, Vic. v. Alphenlaan 3 — Johanna Teraa, oud 65 jaren, Gemonde 47 — Maria van Nieuwburg, oud 78 jaren, wed. van B. J. Voets, Pr. Hendrikstr. 33.

Oprichting accordeonclub.

Op woensdag 21 mei j.l. is in Café v. d. Aker (Baroniestraat) opgericht de Accordeonvereniging E.B.A.C.

Deze vereniging repeteert onder leiding van haar directeur, de heer Jos Witlox uit Oisterwijk en telt momenteel 16 leden (werkend). Het bestuur is als volgt samengesteld: M. Peijnenburg, voorz.; A. Heerkens, secretaris; Mevr. de Leijer-Kurstjens, penningm.; M. v. Meersbergen, raadg. adv.; de heren Baars, Steenbakkers en Karsemakers, commissarissen.

Onder zeer grote belangstelling gaf deze jonge vereniging op 2e Pinksterdag haar eerste concert op „Stapelen" om de feestelijkheden aldaar op te luisteren.

Zij die lid of donateur wensen te worden kunnen zich melden bij het bestuur. Donateürskaarten verkrijgbaar à *f* 1,— en *f* 2,50.

Kappersbekroning.

Tot besluit van het competitie- en concoursseizoen heeft onze plaatsgenoot F. W. C. Kappé aan zijn reeds eerder geboekte successen ook nog het kampioenschap van Brabant weten toe te voegen, welke titel hij verwierf in de finale van de landscompetitie, afd. herenkappen, van de N.B.T.C.K.

Gevonden en verloren

GEVONDEN: ring met Lipssleutel en andere sleutel; groen missaal; blauwe plastic boodschappentas inh. verf en 2 blikken vis; bruine portemonnaie met inh.; wijnroodkleurige vulpen; Rozenkrans-etuin inh. witte rozenkrans en klein geld; dop van benzinetank (solex); lichtblauw wollen kindervest; groene step; gekleurde hoofddoek; huissleutel; bruine herenhandschoen (rechter); meisjesrijwiel; wit balletschoentje (linker).

VERLOREN: zwarte trui met gele strepen; blauw jongenscolbert; beige regenjas; bril met zwaar donker montuur; zwart hondje met witte vlekken; rode damesportemonnaie met inh.; portemonnaie met inh.; beige gabardine regenjas.

Inlichtingen op het politiebureau, alhier.

Oud Boxtel in beeld

In verschillende straten van Oud Boxtel maakten we reeds een praatje met elkaar, en we namen tesamen ook een kijkje bij het hoogwater op de Eindhovenseweg en in het Konijnshool. Nu ontmoeten we elkaar in de Wiemelhoek!

Nooit gehoord die naam? 't Is mogelijk.

Daarom willen wij die volkse aanduiding op onze manier in de historie vastleggen, hoe pittig ze ook moge klinken.

Sedert vele jaren is die naam min of meer in onbruik geraakt, vermoedelijk omreden het in de Wiemelhoek niet meer zo „wemelachtig" druk is als 50 à 60 jaar geleden. De officiële naamaanduiding „Fellenoord" heeft nu de voorkeur gekregen, evenwel blijft de vraag of er toch niet een afleiding van de vroegere „titel" achter moet gezocht worden, want waar het „wemelt" kan het er ook wel eens „fel" toegaan!

Maar laten wij het toch maar vredig bij het Felle-oord houden, die aanduiding in de gevel van het café De Zon.

De Fellenoord was voorheen een nogal druk bezocht „gezelligheidscentrum". Uitgaand Boxtel gaf er een zekere voorkeur aan.. In café De Zon, van Jan van Kuijk, was o.a. sociëteit „Den Haerd" gevestigd, een club, die blijkens de gekozen naam voor de „warmte" van 'n clubhaard gevoeliger was dan voor die in eigen huis. Café De Zwaan op de hoek van het Konijnshool mocht op nogal wat „vaste klanten" rekenen, terwijl bij Martha Voets de „3-centerkes" een behoorlijke aftrek hadden.

Voor het organiseren van festiviteiten had destijds de uitgaande burgerij een bijzonder flair, en ze wist er 'n aantrekkelijk decorum van deftigheid aan te geven, al moet gezegd worden dat de productiviteit van de tapkast daarmee niet altijd in overeenstemming was.

Alzo is het niet te verwonderen dat het op de Fellenoord wel eens fel „wiemelen" kon, en dat de daarop betrekking hebbende benaming niet slecht getroffen was begrijpen we.

„DOE HET ZELF"-TENTOONSTELLING OP A.S. JAARBEURS TE UTRECHT.

In samenwerking met de Koninklijke Nederlandse Jaarbeurs zal de onlangs opgerichte „Stichting Doe het zelf, ter bevordering van de zelfwerkzaamheid" een tentoonstelling organiseren, die in het kader van de Najaarsbeurs van 2 tot en en met 11 september te Utrecht zal worden gehouden.

Deze expositie, die tot doel heeft de Doe het zelf-gedachte te stimuleren, is de eerste nationale manifestatie op dit gebied. Zij zal een interessant en veelzijdig beeld geven van de praktische mogelijkheden op dit omvangrijk, voor Nederland nog vrij nieuw terrein.

Een groot aantal vooraanstaande binnen- en buitenlandse fabrieken heeft reeds de wens te kennen gegeven aan de komende tentoonstelling, welke in een aparte hal, namelijk de Julianahal, zal worden gehouden, met materialen en gereedschappen voor de zelfwerkzaamheid in huis en tuin deel te nemen.

Deze landelijke expositie zal behalve op de gewone Jaarbeursuren ook des avonds geopend zijn. Zij belooft dus niet alleen vele Jaarbeursbezoekers te trekken maar ook het grote publiek, dat, naar mag worden aangenomen, veel belangstelling zal hebben voor deze groots opgezette „Doe het zelf"-aktie.

Er zal een nationale „Doe het zelf"-wedstrijd worden uitgeschreven, waarvoor in vrije tijd vervaardigde meubels of gebruiksvoorwerpen kunnen worden ingezonden. De bekroonde werkstukken zullen tijdens bovengenoemde tentoonstelling worden geëxposeerd.

PAAS-EILAND RUST OP ACTIEF-VULKANISCHE BODEM.

Twee schepen die in het kader van het Internationale Geofysisch Jaar diepzeewaarnemingen hebben verricht hebben een belangrijk feit aan het licht gebracht. Langs een onderzeese rug in de Stille Oceaan zijn hoge temperaturen waargenomen, hetgeen er op zou wijzen dat vanuit de bodem van de Oceaan nieuw land wordt opgeperst. Op deze rug, die zich over een lengte van ruim 300 kilometer uitstrekt, bevinden zich twee vulkanische eilanden — Paaseiland en Sala Y Gomez. De grote hoeveelheid vrij komende warmte wijst op de eenwezigheid van een latente vulkanische activiteit in deze onderzeese rug.

Bij de viering van ons 40-jarig huwelijksfeest ontvingen wij vele bewijzen van vriendschappelijke genegenheid. Hartelijk danken wij allen daarvoor.

J. v. RUREMONDE
H. v. RUREMONDE-v. d. LANGENBERG
v. Leeuwenstraat 54.

MIEK VERDONK
en
LUD. PECHTOLD

hebben het genoegen om U mede namens wederzijdse ouders kennis te geven van hun voorgenomen huwelijk.

De plechtige huwelijksinzegening zal plaats hebben op 24 juni a.s. te 10.30 uur in de Dekenale parochiekerk van het H. Hart van Jezus te Breda.

Breda, Baronielaan 35.
Boxtel, Molenstraat 5.
Mei 1958.

Receptie van 2.30—4 uur, Baronielaan 35, Breda.
Toekomstig adres: van Cronenborgstraat 2, Boxtel

Op woensdag 4 juni hopen onze dierbare ouders

Petrus Avendonks
en
Johanna Avendonks-Leermakers

de dag te herdenken waarop zij voor 50 jaar in het huwelijk traden. Wegens omstandigheden zal het feest eerst op zaterdag 28 juni gevierd worden.

Om half 10 zal dan in de parochiekerk van het H. Hart een plechtige H. Mis uit dankbaarheid worden opgedragen.

Hunne dankbare kinderen
R. v. Cuykstraat 36.

Degene die mijn pauwhaan terugbezorgt of aanwijzingen geeft krijgt een goede beloning. Gebr. Melis, Roond 12, Tel. 631.

Op zaterdag 31 mei a.s. hopen onze dierbare Ouders

A. SCHUT
en
A SCHUT- v. GRINSVEN

hun zilveren huwelijksfeest te vieren.

De H. Mis uit dankbaarheid zal worden opgedragen om half 9 in de parochiekerk van het H. Hart.

Hunne dankbare kinderen

Gelegenheid tot feliciteren van 2 tot 3 uur
St. Sebastiaanstraat 44.

Hartelijk danken wij familie, buurtbewoners, vrienden en kennissen voor de betoonde belangstelling bij de viering van ons Gouden Huwelijksfeest.

C. v. BREUGEL-v. HAMOND
v. Salmstraat 12.

Voor de vele blijken van belangstelling bij gelegenheid van ons Zilveren Huwelijksfeest ondervonden, betuigen wij U, mede namens onze kinderen, onze hartelijke dank.

J. A. van Asveldt
M. A. van Asveldt-de Koning

Boxtel, mei 1958.
Wilhelminastraat 2.

Albert Heijn vraagt een bediende, leeftijd 16—19 jaar, voor diverse werkzaamheden. Goed loon. Aanmelden filiaal te Boxtel, Stationstraat 50.

Gevraagd: een hulp in de huishouding, 3 ochtenden in de week, klein gezin, hoog loon. St. Josephstraat 50.

Gestoffeerde kamer aangeboden, zonder pension, nabij station. Brieven onder nr. 525, Molenstraat 19.

Slagerij Clercx geeft deze week voor reclame: a.s. vrijdag en zaterdag poulet *f* 1,70 per 500 gr., halscarbonade *f* 1,75 per 500 gr.; Lunchpakket: 150 gr. Berliner en 100 gr. gebr. gehakt samen *f* 1,—. Zult 75 ct. per 500 gr. A.s. maandag: 3 slavinken *f* 1,—; 100 gr. metworst 48 ct.; dinsdag speklappen *f* 1,20 per 500 gr., 150 gr. preskop voor 53 ct.; woensdag 250 gr. gekookte worst 58 ct.. Donderdag verse worst *f* 1,75 per 500 gr.; 100 gr. leverkaas 40 ct. Uitsluitend super kwaliteit.

Woensdag gehaktdag, *f* 1,68 per 500 gr. Nergens beter gehakt dan bij Slagerij Clercx.

Te koop: prima spelende Philipsradio, groot model. H. v. Griensven, Nieuwstraat 94.

Te koop: kinderstoel en wandelwagentje. v. d. Pas, Leenhoflaan 15.

Te koop: motor 125 c.c., merk D.K.W., in goede staat. Boscheweg 16.

H.H. Hengelaars. Voortaan iedere vrijdag op de Markt met grote sortering visserijartikelen. A. J. v. d. Berg, Kalverstr. 23, Veghel.

Te koop: huiskamerameublement, in prima staat. Kapelweg 2.

Te koop: een bokkewagen. Nieuwstraat 164, Boxtel.

Te koop gevraagd een betonnen schutting 7 à 8 meter lang. Dufourstraat 30.

Te koop: z.g.a.n. 3-gats keukenkachel, 1-pers. ledikanten met spiralen, 3 prima rijbroeken, 1 rubber tuinslang, 15 m enz. enz. Molenstraat 30.

Te koop: toom zware biggen. Th. Peynenburg, Roond 5.

Te koop: z.g.a.n. blauwe kinderwagen en armstoelen (wollen bekleding). Ons Doelstraat 23.

Voor iedere beurs alle soorten meubelen. Meubelhuis „De Beurs", Markt 22.

Voor schuiftafels, keukentafels en keukenstoelen aan lage prijzen. Meubelhuis De Beurs, Markt 22.

Te koop: 4 stoelen, 2 fauteuils en dressoir. Dufourstraat 26.

Te koop wegens overcompleet: 2 armstoelen in goede staat. Prins Hendrikstraat 72.

Singer. Een naaimachine moet uw leven meegaan. Koop daarom het beste ter wereld. Koop een Singer, Singer met de wereldgarantie, Singer met de wereld service. Singer agenschap H. J. Verhagen, Breukelsestraat 30, Boxtel, tel. 248.

Alle soorten koolplanten uit eigen kwekerij. Fa. Gebrs. v. Oers, Breukelsestraat 112.

Te koop: een toom biggen. J. v. d. Heuvel, Kinderbos 9.

Te koop: een toom biggen. Th. v. Liempt, Tongeren 6.

Biggen te koop. Swinkels, Lennisheuvel.

Een toom beste biggen te koop. P. v. Oirschot, Savendonksestraat 2, Liempde.

Een toom biggen en een vaarskalf. Th. v. Krieken, Oirschotseweg 5.

Te koop: een toom biggen. Langenberg 12.

Kalfvaars (vrij bedrijf) bij A. de Rooij, Vorst 12.

Te koop: een dragende zeug bij J. Schoenmakers, Tongeren 13.

Te koop: twee tomen zware biggen en een partij eetaardappelen. v. d. Staak, Prins Bernhardstraat 12.

Bruegheliaanse kermis posthuum

De Bruegheliaanse kermis is weer verleden; gèleden, zijn we hier geneigd te zeggen. Er zijn wat zorgen en moeiten aan te pas gekomen, en dan: die angst de eerste helft van de kermis over het weer. We hebben toen die worst die we Santa Clara beloofd hebben nog maar eens extra omhoog gestoken. Maar dat aanvankelijk angstverwekkende weer heeft ons ook weer iets dieper ingeprent: de sympathie die we hebben van Boxtel en omgeving. Daarom past het ons meer dan wanneer ook een woord van dank uit te spreken voor deze sympathie die zich door geen regen laat wegspoelen.

Vooreerst dank aan onze Burgemeester Dr. M. A. M. van Helvoort voor de opening van onze Bruegheliaanse kermis op een wijze die ons, paters, verzekerd heeft van zijn meeleven met ónze zorgen en ónze successen, naar we nu nog beter weten: werkelijk een stukje Bóxtels wel en wee.

Een ander teken van deze eenheid heeft ons getroffen: alles wat in Boxtel onder welk van de drie vaandels ook een instrument bespeelt of de trom roert, heeft acte de présence gegeven. Wij en het doel dat we nastreven moeten dan toch wel — en we voelen ons dan ook een beetje trots en heel veel dankbaar gestemd — de gunst hebben van Boxtel.

Vergeet ook onze zakenlui niet. Een flink deel van de mooie prijzen hebben we te danken aan de gulle bijdrage van de zakenwereld in Boxtel, terwijl menigeen van hen, evenals vele anderen, een van hun flinke zoons of dochters voor de kermisdagen heeft afgestaan om in lunchroom of stand behulpzaam te zijn.

Ja, die hulp en bereidwilligheid van hoog tot laag, van bouwvakker, electriciën tot wat geuniformeerd of niet in 's Rijks dienst staat, heeft ons een beetje overdonderd. Daarom geloven we dat eigenlijk iedereen erg tevreden zal zijn te vernemen dat dit ondanks het weer van Pinksterzondagavond een van onze best geslaagde Bruegheliaanse Kermissen is geweest. De entrees wijzen naar het getal 16.000. Menigeen heeft hier iets achtergelaten, en zelfs na aftrek van onkosten zal er een saldo overschieten waar we dankbaar voor mogen zijn. De lasten die we te dragen krijgen zijn om van te schrikken, maar Boxtel en omgeving heeft ons weer een stuk op weg geholpen. Omdat we weten dat we ook in de volgende jaren, als de kapel er zal zijn maar de lasten nog drukken, op die hulp mogen rekenen, zullen we de toekomst maar niet te somber tegemoet zien..... zolang we God en Boxtel nog op onze hand hebben.

Mak ik dan langs deze weg de dank uitbrengen waar allen die ons geholpen hebben zo echt recht op hebben.

Namens Overste en Paters van het Missiehuis „St. Theresia" en het Comité van de Bruegheliaanse Kermis

Een Pater van Stapelen.

Uitslagen van de loterij van de Bruegheliaanse kermis.

Grote loterij:

1e prijs: wasmachine: nr. 1279; 2e pr.: zilveren roomstel: nr. 1600; 3e pr.: boekensteunen: nr. 1902 (afgehaald); 4e pr.: strijkijzer: nr. 1925; 5e pr.: horloge: nr. 150; 6e pr. schemerlamp: nr. 1160; 7e. pr.: wekker: nr. 913; 8e pr.: lepel en vork: nr. 1617.

De gelukkige winnaars van deze prijzen kunnen zich vervoegen bij Pater Econoom van het Missiehuis „St. Theresia", Paters Assumptionisten, Boxtel.

Kinderloterij:

Heb je je entreebewijsje bewaard? Dan moet je eens goed kijken of je niet een van de nummers hebt die hier in de krant staan. Maar..... niet alleen naar het nummer kijken, maar ook naar de kleur van het biljetje.

1e prijs: rolschaatsen: nr. 896, bruin; 2e pr.: pop: nr. 779, geel; 3e pr.: hijskraan: nr. 962, geel; 4e pr.: beer: nr. 902, geel; 5e pr.: cowboyriem: nr. 173, bruin; 6e pr.: bromtol: nr. 163, bruin; 7e pr.: schooletui: nr. 418, geel; 8e pr.: borduurwerk: nr. 909, geel: 9e pr.: popje: nr. 96, blauw; 10e prijs: kinderpapbord: nr. 944, groen; 11e pr.: kinderpapbord: nr. 560, geel; 12e pr.: autoalbum: nr. 164, blauw; 13e prijs: schilderdoos: nr. 206, geel; 14e pr.: schetsboek: nr. 565, geel; 15e pr.: kinderpost: nr. 492, groen; 16e pr.: kinderpost: nr. 852, bruin; 17e prijs: knikkerspel: nr. 164, bruin; 18e pr.: figuurzaag: nr. 101, geel; 19e pr.: plaatjesboek: No. 452, groen; 20e pr.: kleurboekje: nr. 422, blauw; 21e prijs: kleurboekje: nr. 748, geel; 22e pr.: kleurboekje: nr. 753, geel; 23e pr.: kleurboekje: nr. 497, geel; 24e pr.: schilderijtje: nr. 84, bruin; 25e pr.: schilderijtje nr. 71, bruin; 26e pr.: schilderijtje: nr. 13, geel; 27 pr.: schilderijtje: nr. 648, geel.

Als je nummer en kleur er bij staat, kom dan maar eens naar Pater Econoom van het Missiehuis „St. Theresia", Paters Assumptionisten, Boxtel. Je prijsje staat dan op je te wachten!

Nieuws uit de omgeving

LIEMPDE.

CONSULTATIEBUREAU.

Donderdag 5 juni 's namiddags van 2 tot 3 uur wordt in het wijkgebouw van het Wit-Gele Kruis gelegenheid gegeven tot kosteloze inenting tegen pokken. Voorts consultatiebureau en gelegenheid tot kosteloze inenting tegen diphtherie, kinkhoest en tetanus, van kinderen, die reeds ingeënt zijn tegen pokken.

Inentingskaart moet worden medegebracht.

BRANDWEERWEDSTRIJD.

De vrijwillige brandweer te Liempde neemt zaterdag 7 juni a.s. deel aan de brandweerwedstrijden welke te 's Bosch voor klasse II worden gehouden en op zaterdag 14 juni aan de wedstrijd klasse III welke te Uden wordt gehouden.

TOEDIENING H. VORMSEL.

Dinsdag 7 juni wordt in de parochiekerk St. Jans Onthoofding het H. Vormsel toegediend door Z. H. Exc. Mgr. Bekkers.

GOUDEN BRUILOFT.

Maandag 2 juni hoopt het echtpaar H. Krol en J. Krol-van Kempen de dag te herdenken waarop zij 50 jaar geleden in het huwelijk traden. Bruid en bruidegom, respectievelijk 81 en 75 jaar oud, genieten nog een uitstekende gezondheid. Zij hebben 4 kinderen, waarvan 3 gehuwd, die tesamen 18 kinderen hebben.

De buurtschap Vlassprei, waarin het bruidspaar woonachtig is, heeft een feestcomité samengesteld, dat zal trachten deze feestdag tot een onvergetelijke te maken.

GESLAAGD.

Op het te Oirschot gehouden examen slaagde onze dorpsgenote Th. v. Kasteren voor onderwijzeres. Zij genoot haar opleiding bij de Eerw. Zusters Franciscanessen te Oirschot.

DENKSPORT

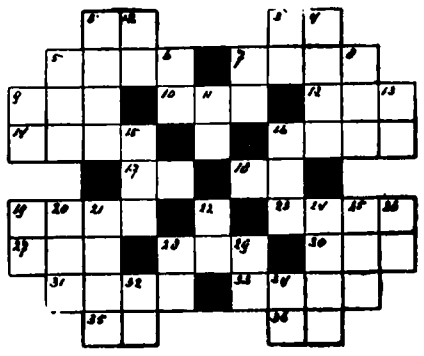

HORIZONTAAL: 1. zoals de akten getuigen (lat.); 3. landbouwwerktuig; 5. beschadiging; 7. bonthuid; 9. meisjesnaam; 10. oosterse jongensnaam; 12. houding; 14. larve; 16. rivier in Duitsland; 17. goud (fr.); 18. eenheid van kracht (afk.) 19. knolgewas; 23. zoogdier; 27. berg; 28. ongedierte; 30. eikenschors; 31. opera; 33. telwoord; 35. voorzetsel; 36. te zijner plaatse (lat.)

VERTICAAL: 1. deel v. e. huis; 2. water in N.-Brabant; 3. water in Friesland; 4. glibberig; 5. biljartstok; 6. naamloze vennootschap (fr.); 7. onmeetbaar getal; 8. pers. vnw. (duits); 9. uitroep; 11. zangnoot; 13. onder het nodige voorbehoud (lat.); 15. zeepwater; 16. in orde; 19. deel v. d. mast; 20. op de wijze van; 21. vrouwelijk dier; 22. reeds; 24. kleur; 25. lidwoord; 26. maanstand (afk.) 28. familielid; 29. deel v. d. bijbel; 32. kindergroet; 34. bestaat.

OPLOSSING VORIG KRUISWOORDRAADSEL.

HORIZONTAAL: 2. om; 4. la; 7. kaper; 9. zwaan; 12. klinken; 16. rei; 17. alg.; 18. portret; 24. boord; 26. staal; 29. ad. 30. sg.

VERTICAAL: 1. ik; 2. op; 3. meel; 4. twee; 5. aa; 6. in; 8. as; 10. al; 11. en; 12. kip; 13. ier; 14. kar; 15. nat; 19. oord; 20. te; 21. erts; 22. do; 23. ja; 24. bl; 25. oa; 27. ag; 28. ll.

GEMONDE.

FANFARE ST. LAMBERTUS.

Bij goed weer zal de fanfare heden, vrijdag, om half 9 concerteren op de kiosk. Vooraf zal een serenade gebracht worden bij voorzitter v. Elk, in verband met diens zilveren huwelijksfeest.

—o—

De fanfare heeft zich op 2e Pinksterdag bij het in Schijndel gegeven kioskconcert mogen verheugen in een grote belangstelling. De Gemondse muzikanten hebben zich deze belangstelling ten volle waard getoond door een prachtige uitvoering.

Verantwoording van giften

FATIMA-KAPEL

Voor versiering van de Fatima-kapelletje in de Pr. Hendrikstraat *f* 10,— van Mevr. N.N.

In blijde verwachting

Zo heet dit toelichtend en geruststellend Doktersboek, dat **gratis** is ingesloten bij een Babyderm Set, waarin alles voor een vorstelijke verzorging van Baby's tere huidje.

WAT MIJN HART MAAKT IS GOED

Bioscoop.

A.s. zaterdag en zondag zal in theater „De Ark" vetoond worden de film „Sport staalt spieren". George Formby is in deze comedie op zijn best. Niet alleen een flinke baan maar ook een bruid weet hij na duizend-en-een dwaze wederwaardigheden te veroveren. Een kostelijke comedie voor jong en oud waarbij men alle zorgen eens kan vergeten. Alle leeftijden.

Examen doen?

Bent U enige dagen voor die tijd reeds onrustig, neem dan Mijnhardt's Zenuwtabletten, dan ondervindt U reeds van te voren hoe rustig, beheerst en helderdenkend U er door wordt en blijft.

Het hoogtepunt van mei.

Daar is hij weer, die goeie vriend,
Die aller dankbaarheid verdient,
Die ons met vitaminen sterkt,
Zo feilloos katerwerend werkt,
Die, goed gewillembeukelszoond,
Zich van zijn beste zijde toont,
Zich makkelijk verschalken laat,
Een dorstig keelgat achterlaat
En oud, jong, arm en rijk verblijdt
Met weergaloze hart-lijkheid.
Dat slank gelijnde golvenkind,
Dat aan den lijve ondervindt:
Ook 't haringleven is maar kort,
Want, als hij niet verslonden wordt,
Dan overlijdt hij even goed,
Daar men hem in een stopfles doet,
Waar hij cum laude promoveert,
Tot rolmops wordt gedegradeerd.
Wees welkom, zilte lekkernij
En draag uw jaarlijks steentje bij,
Bacillen- en belastingvrij,
Voor een gezonde maatschappij;
Al legt gij kuit in plaats van ei,
Of hom, of wát het dan ook zij,
Een lichtpunt in 't bestaan zijt gij,
Een kent'ring in ons laag getij;
Gij zijt voor ons, g'loof mij maar vrij,
't Is werkelijk geen vleierij,
Dank zij de haringvisserij
Het hóógste hoogtepunt van mei.

CLINGE DOORENBOS.

Wnd. Notaris P. Mertens
te Boxtel

zal aldaar voor de Fam. de Koning, Pastoor Erasstraat 10 in Café P. v. d. Aker, Baroniestraat 75, op DINSDAG 3 juni 1958 voorm. 10 uur om contant geld met 10 % onraad

PUBLIEK VERKOPEN:

directiekeetwagen, div. houtbewerkingsmachines, als schaaf- en van-diktebank (comb.), cirkelzaagmachine, lang-gatboormachine, slijpmachine voor vlakbankmessen, zuig- en perspomp, kattekop, 3,5 p.k. benzinemotor, steigermaterialen, stenen, pannen, tegels en geriefhout.

Bezichtiging: Past. Erasstraat 10 op maandag 2 juni a.s. van 2—5 uur n.m.

ATTENTIE, leden van de stierhouderij, Boxtel.

Wegens omstandigheden staat de bij H. Megens gestalde stier op maandag 2 juni NIET ter dekking.

Wnd. Notaris P. Mertens
te Boxtel

zal aldaar voor de heer A. P. v. d. Laar te Boxtel voor INZET op dinsdag 10 juni 1958 en voor TOEWIJZING op dinsdag 17 juni 1958, telkens n.m. 5 uur in Hotel van Vlerken, Markt

PUBLIEK VERKOPEN:

koop: 1: het huis met schuur en erf, Baroniestraat 7, kad. gem. Boxtel, sectie F no. 3058, groot 1.75 are. VRIJ TE AANVAARDEN na betaling koopsom;

koop 2: het huis met schuur en erf, Baroniestraat 9, kad. gem. Boxtel, sectie F nr. 3057, groot 1.50 are, verhuurd voor *f* 29,30 per maand.

koop 3: massa kopen 1 en 2.

Betaling koopsommen uiterlijk 17 september 1958. Huur voor koper vanaf 1e dag der week volgend op betaling koopsom. Lasten voor koper vanaf 1 juli 1958.

Wasmachines en Stofzuigers
Fa L. W. v. d. BROEK
Clarissenstraat 3
(Bij de Markt)
Boxtel - Tel. 479
★
Nergens beter
Nergens goedkoper

WEGENS HUWELIJK zijn wij op woensdag 4 juni a.s.
gesloten
Voor spoedgevallen verwijzen wij U naar de Heer A. Schellekens, Breukelsestraat, 111.
ELECTRO-TECHNISCHBUREAU
Fa. J. v. d. Brekel
Rechterstraat 42 - Boxtel

Fruitkwekerij
„De Kweek"
Molenwijkseweg
vraagt enige fruitdunsters en -pluksters, voor het lopende seizoen.
Aanmelding op het bedrijf van 8—5 uur 's middags.

RADIO en TELEVISIE
Fa L. W. v. d. BROEK
Clarissenstraat 3
(Bij de Markt)
Boxtel - Tel. 479
★
Nergens beter
Nergens goedkoper

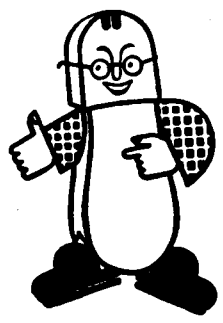

IVO VAN HAREN's Schoenfabrieken N.V.

vragen voor haar Schoenstikatelier te Vught:

nette meisjes

★

Aanmelding op dinsdag 3 juni a.s. des avonds van half 7 tot half 8 in Hotel van Boxtel t/o het Station te Boxtel.

★

Eventuele schriftelijke aanmeldingen aan onze kantoren te Vught t/o het station, of Den Bosch Orthenseweg.

van Haren NIET TE EVENAREN

Nu wordt het bromfietsweer!

Een prachtsortering staat voor U klaar

★

Ook op gemakkelijke betaling

CYRUS – SACHS
MAGNEET
CYRUS – ZUNDAPP
AVAROS

★

Pieter v. d. Brandt
Baroniestraat 48, Boxtel

Voor vrijdag en zaterdag onze extra lage aanbieding

500 gram mager POULET	f 1,50
500 gram mager VARKENSVLEES	f 2,55
500 gram VERSE VARKENSWORST	f 1,65

➡ Ons zeer voordelig lunchpakket ⬅

100 gram BACON	samen 300 gram van 1,60 nu slechts f 1,40
100 gram VARKENSWORST	
100 gram BOTERHAMWORST	
A.s. woensdag 500 gram GEHAKT	f 1,50

Fr. Baaijens-Frunt
Baroniestraat 99

P. DE GRUYTER & Zn N.V.
's-HERTOGENBOSCH

vraagt voor haar inpakafdeling

MEISJES

★

Hoog loon
Reiskosten worden vergoed

★

Aanmelden dagelijks van 9—12 uur 2—6 uur alsmede maandag en woensdagavond van 19.00—20.00 uur bij afd. Arbeid. Visstraat, 's-Hertogenbosch.

Voor spoedig gevraagd
dames en heren
voor onze kantoren

1. Voor enkele heren geldt als minimum eis het diploma Moderne Bedrijfsadministratie.
   Goede toekomstmogelijkheden.
2. Al naar ontwikkeling en vakbekwaamheid zijn nog verschillende vacatures te bezetten.
3. Voor beginnelingen van 16 jaar af, met enige Mulo-opleiding, is er een unieke gelegenheid om practische ervaring in kantoorwerkzaamheden op te doen.

Goed salaris. Zonodig vergoeding van reiskosten.
Sollicitaties met inlichtingen omtrent opleiding en ervaring te richten aan afdeling Arbeid.

de Gruyter
's-Hertogenbosch, Orthenstraat 14

DOUWE EGBERTS

PICKWICK theezakjes groot formaat

In doosjes van 20 stuks 98 ct.

De nieuwe manier van theezetten!

NIEUWE HARING
GEREGELDE AANVOER DAGPRIJZEN
VOS voor **KAAS** en **VIS**

ELECTRO BRABANT
Radio — Televisie
Elektriciteit
➡ Speciaal adres voor reparaties ⬅
v. Merheimstraat 26
A. Cijffers — Bosscheweg 16

Show
Op donderdag 5 juni om half 8 wordt er in de Huishoudschool Duinendaal Boxtel
een show gehouden
van door de leerlingen gemaakte kledingstukken
Toegangsprijs 25 ct
Kinderen worden niet toegelaten

HOUT: alle soorten timmerhout voor aannemers, knutselaars, thuiswerkers, boeren, etc. Ook eiken, limba, beuken, iepen, afzelia (dit hout werkt niet).
Hardboard, zachtboard, tegelboard, gaatjesboard, hornitex-plasticboard enz. Diverse soorten triplex.
LIJSTWERK: plinten, architraven, plafondtengels, hollatten, kwartrondjes, glaslatten etc. ★ Concurrerende prijzen. ★
Houthandel STEENBAKKERS
Stationstraat 58 — Tel. 266

JONGEMANNEN
welke roeping gevoelen om
BENEDICTIJNER
priester
of
broeder
te worden op het prachtige eiland
TRINIDAD
(Brits West Indië)
Inlichtingen verkrijgen bij het St. Bonifaciuscomité.
Correspondentie-adres:
L. v. Clingendael 11
'S-GRAVENHAGE

Adverteert in
Brabants Centrum

Elke morgen meer kracht!
Dank zij **Vlees van de Kwaliteitsslagers**
Daarbij steeds het allerbeste tegen de laagste prijzen. Iedere week **Reclame;**

A.s. VRIJDAG en ZATERDAG:
500 gr. **Varkensprocureur** zonder been voor **f 2.68**
500 gr. heerlijke **Runderpoulet** nu slechts **f 1.60**

Ons Kwaliteits-Lunchpakket; extra goedkoop!!
100 gr. Gekookte Ham / 150 gr. Snijleverworst \ Samen 250 gram voor slechts **een Gulden**

Let op onze enorme voordelige **DAGAANBIEDINGEN;**
- **Dinsdag 3 juni** 500 gr. Speklappen . . . . **f 1.20**
- **Woensdag 4 juni** 500 gr. Gehakt . . . . **f 1.65**
- **Donderdag 5 juni** 500 gr. Halscoteletten . **f 1.85**

Op deze drie dagen als extra reclame
500 gr. heerlijke **Varkens-zult** voor **f 0.75**
Doe zoals **duizenden huismoeders** en loop eens binnen bij:
De Kwaliteits-slagers
GOED en toch NIET duur.
Hoe 't ook zij, Vlees hoort erbij!
Van Nistelrooij · Raaijmakers · Schuurmans
Th. Eltink · De Windt · Van Meersbergen
N.C.B.-Winkel · Aug. v. Breugel · Van Griensven

ROOKT kwaliteit vol geur en smaak en koopt bij
★ **BERT VAN DEN BRAAK**
Baroniestraat 73 — Tel. 450

Hebt U geen goede bewaarplaats om uw melk, vlees, boter enz. koel te bewaren, zodat er niets bederft?
Kom dan eens vrijblijvend naar onze prachtige **ALASKA-KOELKASTEN** kijken.
10 jaar garantie!!!
Al vanaf **f 467.-**
ELECTRO-TECHNISCH BUREAU
Fa. J. v. d. Brekel
Rechterstraat 42 - Tel. 362

Balletlessen
o.l.v. Mej. T. PIJPERS, beroepslerares, uit Den Haag.
Vanaf 4 juni a.s. zullen de lessen worden gegeven in de gymnastiekzaal van de Angelaschool, Baroniestraat.
In het vervolg zullen vanaf die datum de lessen 's-woensdags worden gegeven.
Kleuters . . . . . van 4.30—5.30 uur
Schoolkinderen . . . . . „ 5.30—6.30 „
Gevorderde schoolkinderen „ 7.00—8.00 „
Gevorderderde club oudere meisjes van 8.00—9.00 uur
Dames bewegingsscholing
van 9.00—10.00 uur
Dit is een nieuwe cursus voor gehuwden
Voor deze en ook andere lessen kan men zich vóór 4 juni opgeven bij mej. T. Pijpers p/a St. Willibrordusstraat 33.

Zo juist..... ontvangen
Prachtige NYLONS
slechts **1.98**
Corsetten- en Lingeriehuis
Rialti
Rechterstraat 14

Theater „De Ark" Boxtel
zaterdag, 31 mei 8 uur
zondag, 1 juni 6 uur en 8.30 uur
Sport staalt spieren
(Keep it)
met GEORGE FORMBY in de hoofdrol
George Formby gekker, grappiger en geestiger dan ooit te voren. Alle leeftijden
Plaatsbespreken: Aan de kassa zaterdag v.a. 6.30 uur, zondag vanaf 5 uur. Tel 503

Walette

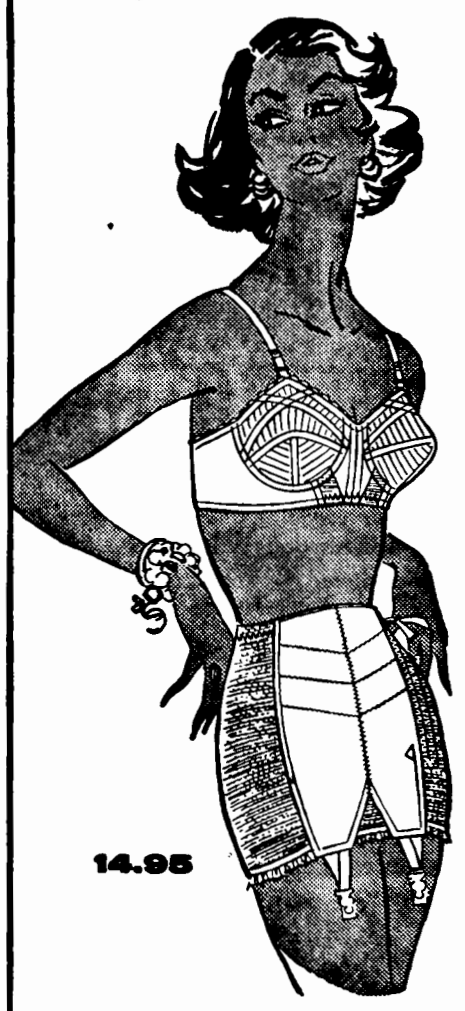

WALETTE gaine van tweezijdig rekbaar tule-elastiek (soepel!). Het gevoerd satijnen voorpand heeft 2 baleintjes tegen omkrullen. 14.95

PLISETTA beha met blijvend plissé. Poplin elastieken inzetsels tussen de voorgevormde cups. Met haak-in schouderband, A en B cup 7.50

Corsetten- en Lingeriehuis *Rialti*
RECHTERSTRAAT 14 — BOXTEL
Walette passen is pasvorm kiezen!

DE LAGE EDAH-PRIJZEN MAKEN elke huisvrouw KLAAR WAKKER!
Zie! *Kom!* *Verdien!*

Een grote
ONTBIJTKOEK
voor slechts **25** cent
bij elk pak à 250 gram
AEROTHERM-GEROOSTERDE EDAH-KOFFIE
of bij elk blik
KASTEEL-POEDERKOFFIE
à 2.20

Zomerdrups . . . . 200 gram 49
Bakwerkkoekjes carro's 250 gr. 53
Pindakoekjes . . . 250 gram 63
Pudding . . . . . 5 zakjes voor 49

Erwten met gesneden wortelen 2 literblikken 97
Belegen kaas . . . 100 gram 28
Kwart Edammer-kaas 79
Augurkjes zoetzuur . . . . pot 75
Zilveruitjes zoetzuur . . . . pot 82
Piccalilly . . . . . pot 42
Rode bieten . . . . . pot 32
Zoete abrikozen . . 250 gr. 70
Calif. pruimen . . . 250 gram 40
Macaroni hoorntjes 250 gr. 22
Slasaus . . . . . grote fles 94-69
Natuur-azijn geel of wit, fles 44-30
Kasteel-pindakaas grote pot 80
Siam-rijst hele korrel 500 gr. 45
Leverpastei . . blik 200 gram 49

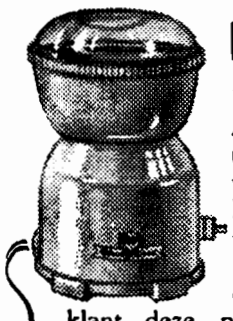

Nieuw!
Maal de kostelijke Aerotherm-geroosterde Edah-koffie vlak voor het zetten. Hebt U nog geen molen? Kijkt U eens: Voor 10 gulden eigen geld kan elke Edah-klant deze prachtige electrische koffiemolen in haar bezit krijgen. Hoe?
Vraag het in de Edah-winkel!

EDAH

Gehakt . . . . . groot blik 95
Boterhamworst . . 200 gram 45

Bij Edah 50 gulden sparen, betekent 100 gulden ontvangen

No 705 30 MEI 1958

Brabants Centrum

Drievuldigheids-zondag

H. Bloedprocessie te Boxtel

Met grote luister en oprechte devotie gaat de Boxtelse katholieke gemeenschap a.s. zondag overeenkomstig de eeuwenoude traditie weer een stichtende en indrukwekkende hulde brengen aan Christus in het H. Sacrament des Altaars. Deze hulde bestaat uit de jaarlijkse te houden H. Bloedprocessie, die tevens een feestelijke en dankbare herdenking is van het H. Bloedwonder dat vele eeuwen geleden hier geschiedde. Honderden gelovigen zullen aan de ommegang medewerken, duizenden zullen deze gadeslaan en volgen op de weg door Boxtels straten.

PROGRAMMA-BIJZONDERHEDEN.

Het H. Bloed-feest zal 's morgens om 10.30 uur worden ingezet met een plechtige H. Mis in de St. Petruskerk, op te dragen door de ZeerEerw. Heer Pastoor v. Besouw, met assistentie van de kapelaans G. Rooijmans en A. v. d. Sande.

's Middags om 3 uur zal de processie uittrekken in de volgorde: Openingsgroep, Bijbelse Groep, Liturgische Groep, Historische Groep, Mariale Groep en Sacramentsprocessie.

Men zal deze route volgen: Kerkstraat, Clarissenstraat, Bosscheweg, Mgr. Wilmerstraat, Baroniestraat, Breukelsestraat, Stationstraat, Rechterstraat, Kruisstraat, Markt, Clarissenstraat, Koppel, Processiepark.

In 't processiepark zal na afloop (omstreeks kwart voor vijf) een Sluitingslof gecelebreerd worden.

Alle overige bijzonderheden omtrent de plechtigheden vindt men vermeld in het programma, dat te koop (25 ct.) zal worden aangeboden. Wij willen aanraden een programma te nemen, vooral omdat hierin op de diverse processiegroepen een uitvoerige toelichting wordt gegeven, die voor het goed volgen van de Ommegang welhaast onmisbaar is.

BELANGRIJKE VERZOEKEN.

Voorts worden door het H. Bloedcomité speciaal tot de inwoners van Boxtel enkele zeer belangrijke verzoeken gericht, en wel:

a. Wanneer de processie door slechte weersomstandigheden niet zou kunnen doorgaan, wordt om 1 uur de klok van de St. Petruskerk geluid.

Mochten de weersomstandigheden tijdens het trekken van de Processie plotseling zo ongunstig worden, dat daardoor de deelnemers aan de Processie snel een heenkomen moeten zoeken, dan wordt op eenieder, maar vooral op de winkeliers, door het H. Bloedcomité een ernstig beroep gedaan, om op de allereerste plaats onderdak te willen verlenen aan de deelnemers. Hierdoor wordt de schade aan costuums etc. tot een minimum beperkt. Aan de toeschouwers wordt door het H. Bloedcomité gevraagd of zij, in 'n dergelijk geval, voorrang willen verlenen aan de deelnemers van de Processie.

b. Op zondag 1 juni a.s. dienen van alle huizen de vlaggen te wapperen.

De bewoners langs de processieroute gelieven 't aloude Brabantse gebruik te handhaven om voor hun huizen het H. Hartbeeld te plaatsen en hiervoor kaarsen te ontsteken.

Een versiering in de straten met bloemen, enz. wordt zeer op prijs gesteld.

c. Uit eerbied voor het H. Sacrament wordt men nogmaals verzocht het processiepark na afloop van de processie niet te verlaten voor het Allerheiligste naar de kerk is terug gebracht.

d. Eenieder tooie zich met het speldje, dat op de dag der Processie te koop zal worden aangeboden en men offere ook zijn gaven in het bekende zakje, dat huis aan huis werd verspreid en over enige dagen weer zal worden opgehaald.

Mededelingen voor de deelnemers van de H. Bloedprocessie.

In verband met de voorbereiding voor de H. Bloedprocessie worden de deelnemers(sters) verzocht op de hieronder aangegeven tijd op Duinendaal aanwezig te zijn.

Heren:
12 uur Profeten met gezellen.
12.30 uur Heren van het H. Bloedspel
Josuë - Kaleb - Adam - Michaël.
1 uur: Gouden Vendels.
Verspieders.
1.30 uur: Knechten.
2 uur: Tromslagers
Krijgers (zwarte „kistjes" meebrengen)
Blokfluiten en PX dragers
Zangkoor van Mhr. Suys (zwarte schoenen meebrengen).
Schrijndragers.
Wijnpersdragers.
Purperen Vendels.

Dames:
1 uur: Klaagvrouwen.
Dames van het H. Bloedspel - Eva.
1.30 uur: Grijze Dames.
2 uur: Korenaren.
Druiventrossen.
Meisjeskoor van Mhr. Driessen (witte schoenen meebrengen, en als 't kan 'n lange witte onderjurk).
Mariadraagsters (liefst lange witte onderjurk meebrengen).
Paarse Bruidjes.
Kinderen van het H. Bloedspel.
Gele Bruiden.
Paarse Dames.
Blauwe Bruidjes (witte schoenen meebrengen).

Wij verzoeken de deelnemers op tijd aanwezig te zijn.

Sieraden en andere waardevolle dingen gelieve men thuis te laten.

IVOROL Elke tand een **Sneeuwwitje**

Terloops...

★ Ziezo, we hebben allemaal weer even een vinger in de politieke pap gehad en dus is de zaak definitief rond voor vier jaren..... Onze raadskapittels zijn van gloednieuwe makelij en dat geeft ons hoop en vertrouwen in de toekomst. In de propaganda-pamfletten zijn ons immers tal van reuze-mooie beloften gedaan. En als al die lijst-programma's serieus bedoelde richtlijnen zijn geweest voor de te volgen politiek, dan geraken we er in de komende vier jaren 'n heel eind op vooruit, om nog maar niet te zeggen, dat we er dan meteen bovenop zijn. Voorlopig kijken we tegen die zaak dus optimistisch aan..... ★ Ook de Dr. Hoek's Vereniging is optimistisch gestemd. En dat voornamelijk ten aanzien van de plannen voor de oprichting van het nieuwe wijkgebouw op de Houtwerf in de Molenstraat. Als de betreffende overheidsinstanties hun fiat eraan willen geven, zal ook 't gebouw vlug in de steigers komen staan. ★ Bij de Paters Assumptionisten zal dit over enkele weken al het geval zijn met de nieuwe kapel. Daaraan is zelfs met de Pinksterdagen hard gewerkt door de vele duizenden vrijwillige krachten, die allemaal een groot of een klein steentje bijdroegen voor de bouw. Er was hoegenaamd geen regenverlet maar wel werden veel overuren gemaakt. Kortom 't ging best, reuzebest zelfs, met de traditionele Bruegheliaanse Kermis! ★ Voor een duik in het zwembad was 't tijdens de Pinksterdagen nogal erg „rillerig". Met het zwem-, bad- en strandleven was het op Molenwijk dan ook maar povertjes gesteld. Maar het gaat er gewis nog eens spannen deze zomer, gezien de plannen van Triton '55. Let er maar 'ns op! ★ Hoe het ook zij, a.s. zondag wordt het in elk geval al druk aan de waterkant, omdat dan een massa vissers — ijs en weder diende — de opening van het hengelseizoen gaat vieren. Dat wordt oppassen voor het watervolkje, anders zullen noch de brutale snoek en de luie brasem, noch de driftige baars en de kwieke voorn kunnen navertellen hoe op deze feestelijke dag duizenden hengels werden uitgelegd, duizenden dobbers op het water gingen deinen en duizenden soorten aas onder de waterspiegel verdwenen, terwijl niet een geschubde vriend zich liet verschalken. Maar goed, grote vangst of geen vangst, het visserslatijn zal toch wel loskomen. ★ Ondertussen rekenen we op 'n uitgerekend mooie zomerdag voor de dag die Boxtel ieder jaar opnieuw voor O. L. Heer reserveert, nl. de dag van de H. Bloedprocessie. Als de zon dan schijnt, laten we met extra vreugde de klokken beieren, de vlaggen open wapperen, gebeden en gezangen klinken, de gehele Drievuldigheids-zondag door. ★ Een paar spettertjes gouden zonneluister zullen we graag bewaren voor de daaropvolgende zondagen als we onze jubilerende harmonieën op grootse wijze gaan fêteren. Wij geven dan ons mooie park Molenwijk nog 'n bijzondere feestelijke opsmuk, halen 'n boel plezierige kermisspullen voor de dag en laten de beste vertegenwoordigers uit onze nationale cabaretwereld aantreden, allemaal om het voor onze gouden harmonieën maar zo prettig en feestelijk mogelijk te maken. En natuurlijk komen we zelf niet met lege handen straks! ★ Uit de Boxtelsche Courant van 25 jaar geleden: „Groot concourshippique. — Dat op Zondag 18 Juni op de voormalige renbaan een drukte zal zijn, blijkt uit de inschrijvingen die binnen zijn en die nog te wachten zijn. Uit een ruime omgeving bestaat hiervoor belangstelling". (Juni 1933).

Boxtel, Stationstraat 13-15 - Tel. 498

IN BOXTEL WONEN betekent BRABANTS CENTRUM LEZEN

Voor slachthaantjes
Tel. 610
f 2,50 per Kg. l. gew.
Alois Barten

Grammofoonplaten
alle merken
Fa L. W. v. d. BROEK
Clarissenstraat 3 - Boxtel
(Bij de Markt)

Volop
verse eieren
vanaf 8 voor 1 gulden
Zuivelhandel
't Anker
v. Hornstraat 12

Gaat U ook de hoogte in?

Wanneer u straks ook een van de gelukkige bewoners zult worden in de nieuwe flatwoningen, JA!

★ U kunt dan niet meer zo gemakkelijk „in uw tuintje" gaan zitten.

★ Zorg daarom dat het „binnen" echt gezellig is.

★ Reeds nu houden wij rekening met meubelen, die daar 'n aangename sfeer kunnen brengen.

Komt U eens kijken naar onze eerste flatcombinatie!

EETKAMER:
vlot en leuk model . . **695.–**

BANKSTEL MET TAFEL:
bekleding wollen handweef stoffering op schuimrubber **445.–**

SLAAPKAMER COMBINATIE:
geëtaleerd met open ledikant en linnenkast, in diverse combinaties leverbaar **361.50**

Er is iets aparts te zien.

Witteveen
WONINGINRICHTING
RECHTERSTRAAT 22 - 24 TEL 476 BOXTEL

BOVENDEERT brengt U 'n uitgebreide kollektie sandalen w.o. de bekende FORT sandaal met half jaar garantie

Kindersandalen met steun

20/22 4,95
23/26 5'95
27/30 6,95
31/35 7,95

SANDALEN met speciale voetvorm zool

30/31 13,95 – 32/35 14,95
36/39 15,95 – 40/46 16,95

BOVENDEERT
naast Gemeentehuis Telefoon 407

SPORTNIEUWS

R.K.S.V. „Boxtel".

Zag Valkenswaard twee weken geleden het degradatie-vonnis in Boxtel ondertekend worden, j.l. zondag werd ook exlandskampioen Maurits hier het kind van de rekening, omdat de Geleners het slechts tot één winstpunt brachten, terwijl hun naaste concurrenten (Kimbria) er twee in de wacht sleepten.

De strijd tussen Boxtel en Maurits eindigde dus onbeslist 2—2. Deze cijfers geven de krachtsverhouding van de twee ploegen vrij goed weer. Maurits immers bracht behoorlijk technisch spel ten berde, maar bleek ten enenmale niet de stootkracht te kunnen opbrengen voor het forceren van de zo zeer begeerde zege. Van Boxtel kan niet anders gezegd worden dan dat de ploeg haar taak wat te licht op nam, gezien het vaak nonchalante en matte voetbal. De verdediging kon ons nog het meest bekoren (doelman v. d. Heijden was deze middag zelfs bepaald de beste speler van het terrein). De voorhoede daarentegen stelde teleur na het zo verrassende spel in de vorige wedstrijd tegen Kimbria.

De eindstand was reeds met de rust bereikt. Boxtel nam na 5 minuten spelen de leiding met een doelpunt van v. Munster, die met een boogschot de reserve-doelman van het Nederlandse amateurelftal, Wetzels, verraste. Een kwartier voor de rust profiteerde de Maurits-rechtsbuiten (Houben) van de hem teveel geboden vrijheid en wist in ideale positie voor de gelijkmaker te zorgen. Vijf minuten later blunderde de Limburgse verdediging bij een voorzet van v. Munster, zodat Pastoor in een wir-war van spelers kon scoren. Enige ogenblikken later werd deze voorsprong echter al weer teniet gedaan door de rechtsbuiten van de gasten, die 'n opgelegde kans om de roos te treffen niet verknoeide.

Na de hervatting werd de wedstrijd er niet interessanter op. Beide ploegen kregen nog wel de gelegenheid om de strijd in hun voordeel te beslissen, maar het bleef uiteindelijk bij een verdeling der punten, hetgeen voor Boxtel genoeg was om definitief beslag te leggen op 'n fraaie vierde plaats op de ranglijst, maar hetgeen voor Maurits onvoldoende was om het 1e klasseschap te behouden.

A.s. zaterdag om 6 uur:
Boxtel 1—Roermond 1

Zaterdagavond om 6 uur gaat Boxtel 1 de eerste competitie in de 1e klasse amateurs afsluiten met een thuiswedstrijd tegen Roermond 1. Het zou voor de roodwitters, die zich dit seizoen voortreffelijk geweerd hebben, een mooie eer zijn als ook deze laatste wedstrijd in een overwinning werd omgezet.

Uitslag verloting wedstrijdprogramma's:
1e prijs: 315 (G. v. Zoest); 2e prijs: 403 (P. v. d. Brandt).

Geen zomeravondvoetbal in gesloten seizoen.

Nu zeer binnenkort de werkzaamheden ter verbetering van de Boxtel-terreinen ter hand zullen worden genomen, dient men er rekening mede te houden, dat de velden gedurende het zomerseizoen niet beschikbaar kunnen worden gesteld voor zomeravondvoetbal in bedrijfsverband e.d.

VAN LANSCHOT BANKBOEKJES

Geen koersrisico.

Gemakkelijk beschikbaar.

geven

4%

rente

Geen kosten.

Storten en opnemen kunt U aan onze kas, maar ook zeer eenvoudig via de giro.

Vraag - telefonisch, schriftelijk of aan onze kas - de folder „Bankboekjes".

1737

FIRMA F. van Lanschot BANKIERS

's-Hertogenbosch, Hoge Steenweg 27-31, Telefoon 8851*
Eindhoven, Keizersgracht 17, Telefoon 7442*
Tilburg, Stationstraat 17, (toekomstig adres).

LB 176

K. S. V. O.D.C.

AFDELING JEUGD.
Uitslagen van resp. woensdag 21 mei.

OJC 5—ODC 5	4—1
ODC 6—Rhode 7	2—1
Schijndel 6—ODC 7	2—1

Uitslagen van zaterdag 24 mei j.l.

ODC 6—Rhode 6	1—4
Avanti 6—ODC 6	5—1
ODC 7—Udi 7	8—1
Concordia 9—ODC 8	ODC n.o.g.
ODC 9—Irene 4	1—2

Uitslagen van 2e Pinksterdag:

ODC 6—Udi 7	1—4
ODC 1—Avanti 6	1—2
ODC 8—Schijndel 7	Schijndel n.o.g.

Programma voor zaterdag 31 mei:
Wilhelmina 7—ODC 5
Vertrek per fiets om 2 uur bij ODC-cantine.
A.s. zondag 1 juni gaat 't B-elftal op 't Jeugdtournooi van de K.S.V. De Spechten te Eindhoven. Vertrek per trein om 10.55 uur.

BaVoB-nieuws.

Het Pinkster-weekend is voor de Bavob-leden zeer rustig verlopen. Zowel de honkbal- als de softbalwedstrijd moesten worden afgelast. Het is te hopen, dat het komend week-end wat attractiever wordt. De heren spelen a.s. zondag honkbal te Tilburg tegen Blue Lions 2; onze dames spelen zondag om 12 uur thuis een softbal-wedstrijd.

Zaterdagavond om 8 uur worden alle leden, eventueel met introducé's, verwacht op ons feestbal in Paviljoen Molenwijk, ter gelegenheid van het kampioenschap van ons 2e dames volleybalteam. Ook onze donateurs zijn welkom.

Voor dames of heren die interesse voor een der takken van sport hebben, het zij: volleybal, softbal of honkbal is er momenteel weer gelegenheid zich via een der leden of bij het bestuur aan te melden.

D.V.G.—Heeswijk 2—1.

DVG slaagde er in haar laatste competitiewedstrijd in een overwinning om te zetten, wat echter niet meer baat, want de degradatie staat reeds vast. Reeds in de eerste minuut werd een boogschot van C. v. d. Boer door de Heeswijk-doelman verkeerd beoordeeld 1—0. Hoewel Heeswijk hierna het beste van het spel had, was het samenspel te kort om succes te hebben tegen de toch lang niet hechte DVG-achterhoede. Vanaf de aftrap na de rust benutte A. v. d. Loo een voorzet van rechts en kogelde hard in de bovenhoek. Hierna golfde het spel op en neer en een kwartier voor het einde slaagde Heeswijk er in een verdiend tegenpunt te scoren.

T.T.V. „Advance"

Op zondag 8 juni a.s. zal in Hotel v. Berkel een algemene ledenvergadering worden gehouden.

Daarbij zal o.a. een bespreking worden gewijd aan de samenstelling van de teams en de training. Aller opkomst gewenst!

B.W.C. „De Sprinters".

De leden van de Sprinters hebben wederom een druk week-end achter de rug. Zaterdag j.l. werd deelgenomen aan de kampioenschappen van Noord-Brabant te Bavel. Van de pl.m. 80 deelnemende nieuwelingen kwamen er ongeveer 60 op de eindstreep afstormen voor de eindspurt, welke gewonnen werd door Dolmans uit Breda. Zes van onze jongens eindigden in de middenmoot en twee liepen een kleine achterstand op.

J. v. Gils reed bij de amateurs ook niet onverdienstelijk. Jammer dat hij na pl.m. 90 km met zijn ketting ging sukkelen, anders hadden wij zeker nog wel iets van hem mogen verwachten.

Op 1e Pinksterdag reed J. v. Gils in Leopoldburg een wedstrijd over 130 km waarin hij een 13e plaats bezette in dezelfde tijd als de winnaar. Op 2e Pinksterdagdag nam hij deel aan een wedstrijd over 120 km in Schalkebroek. 200 m voor de eindstreep had hij nog een kleine voorsprong doch werd in de spurt voorbijgegaan en passeerde als 16e de eindstreep.

Op 2e Pinksterdag werd deelgenomen aan de ronde van Stampersgat. Van de 150 deelnemers bereikten er hier pl.m. 45 de eindstreep waaronder 5 van onze renners doch zij kwamen niet voor de eindklassering (er waren slechts 15 prijzen) in aanmerking.

Zondag 1 Juni a.s. wordt deelgenomen aan de Ronde van Rijen. Vertrek om half 10 vanaf het clubhuis.

R.K.W.S.V. „De Globetrotters".

De trainingen voor de a.s. week zijn als volgt:

Maandag 19.30 uur: de seniorengroep.
Donderdag 16.45 uur de Aspirantengroep.
Zaterdag 15.00 uur de Juniorengroep.
Telkens op de bekende plaats in het wandelpark.
Maandag 19.00 uur zang voor de junioren in het St. Paulus-Jeugdhuis.
Zorgt allen tijdig aanwezig te zijn.

TRITON '55.

Diploma-zwemmen in het Sportfondsenbad te Eindhoven.

Aan de volgende Triton '55-leden kon een zwemdiploma uitgereikt worden:
Diploma A: Jan Voets en Wim Voortman.
Diploma B: Janus Hensen; Maria Spikmans; W. v. Liempt; N. de Haas en A. de Boer.
Een bijzondere vermelding verdient Jo v. Kleef, die met lof slaagde voor de diploma's C en D.

Trainingsuren:

Iedere dinsdag- en donderdagavond van 8 tot 9 uur is er training voor de wedstrijdploeg in het zwembad.
Alle andere Triton-leden zijn natuurlijk ook welkom, mits zij de wedstrijdbanen vrij houden.
Iedere zondag van 12 uur tot half 2 is het bad voor alle Triton-leden geopend. Ook mogen de Triton-leden zowel ouders, broers en zusters als introducées meebrengen.
Voor alle leden en voor alle trainingsuren geldt echter dat uitsluitend toegang wordt verleend op vertoon van een abonnement of geldig toegangsbewijs.

Brabantse Zwemkampioenschappen:

Aan Triton valt dit jaar de eer te beurt om op zondag 13 juli a.s. in bad „Molenwijk" de Brabantse kampioenschappen te organiseren. Tal van bekende zwemsters en zwemmers zullen hieraan deelnemen.

Tentoonstelling Schildersschool

Gedurende de Pinksterdagen waren wederom de resultaten van de ontwikkeling der vakkundigheid onzer jonge schildersgeneratie te bezichtigen op de jaarlijkse tentoonstelling van werkstukken.

Voor de direct belanghebbenden, de schildersfamilies, is deze tentoonstelling in z'n geheel interessant vanwege de te constateren opgaande lijn in de opleiding. De werkstukken immers zijn de concretisering van het leerprogramma. Zowel van de eerste- en tweedejaarsstudenten, als van die waarvoor de tentoonstelling voornamelijk wordt gegeven, worden de resultaten van het onderwijs en de omvangrijkheid van het leerprogramma in het uitgevoerde werk weergegeven.

Voor alle soort schilderwerk wordt nog steeds de nodige practische vakkundigheid aangeleerd. Alhoewel de schilder naar de moderne opvattingen niet zoveel decoratief meer behoeft toe te passen als voorheen, wordt aan dit onderdeel van het allround vakmanschap de volle aandacht besteed. Zelfs de alleroudste schildertechnische kundigheden, als de weergave van marmers en houtkleuren worden nog steeds volgens het leerprogramma bijgebracht.

Onze schildersschool heeft in de nog vrij korte bestaansperiode een naam van betekenis gekregen en het zal wel niet teveel gezegd zijn dat de school mede tot de beste van het land behoort. Deze gradering heeft ze gekregen als wintercursus-opleiding en ongetwijfeld zal zij het onder de bekwame leiding weten te behouden als dagschool.

Dit jaar slaagden een vijftal jonge schilders zelfs cum laude. Zowel in 't vaktechnische als voor het middenstandsdiploma maakten de examinandi der Boxtelse school een zeer goed figuur.

De werkstukken van de derdejaars waren ieder op zich een weergave van bekwaamheid, en voor wat betreft de raclameaffiches staaltjes van fantasie en combineringsvermogen.

Mogelijk zullen de ontwerpers ervan zich niet constant in de reclamesector bewegen, doch uit de in opdracht uitgewerkte variaties mag vastgesteld worden dat menig student van de schildersschool een ontwerper van betekenis zou zijn in de reclamepractijk.

Het succes der studenten is ook de kroon op het werk der school en de leraren.

Hoe is de stand...

Voor de nieuwe kerk op de Selissenwal:

Saldo	*f*	2945,20
N.N. Lennisheuvel	„	1,—
Losse verkoop O.B.	„	0,50
Bij het behalen van eind-diploma	„	5,—
Fooitjes	„	1,24
Kaartavondje	„	3,76
Totaal	*f*	2956,70

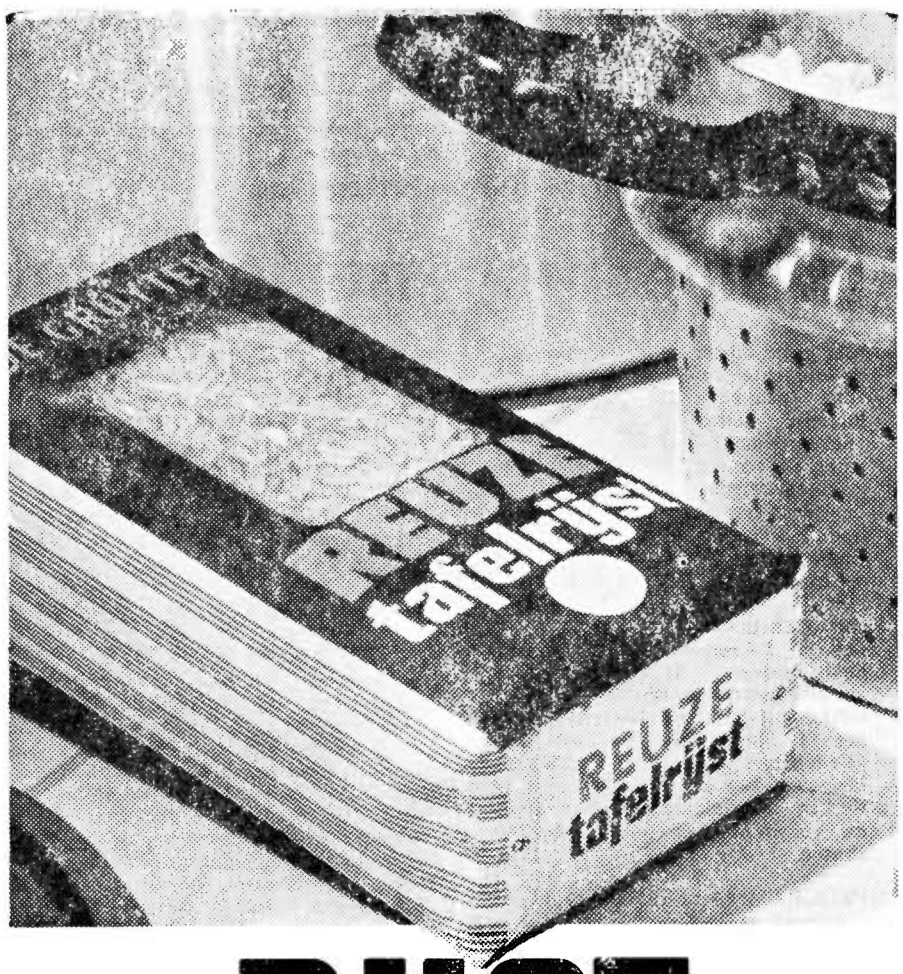

RIJST RECLAME

Bij elke aankoop van een pak Reuze Rijst

het 2e pak Reuze Rijst voor halve prijs

geldig tot en met 3 juni 1958

Reuze Tafelrijst pak 62 ct

en betere waar • en tien procent alleen

DE GRUYTER

580528

Tooi U a.s. zondag met het H. Bloed-speldje!

Weekreclame
Vrijdag, zaterdag, dinsdag en woensdag

GEHAKT . . . . **f 1,40** per 500 gram, **f 2,75** per kg.
GELD. GEK. WORST . . . . . **49 ct.** per 250 gr.
VERS MAGER SPEK . . . . . **f 1,15** per 500 gr.

JAN POOS **Fellenoord 2** **Telefoon 372**

Een *Nieuwe* originele drank met bijzondere eigenschappen

► Kalmerend! ★ Opwekkend! ★ Verfrissend! ◄

Alleenverkoop Fa. J. H. v. BERKEL & Zn
Stationstraat 71 — Boxtel

No. 705 30 MEI 1958

Brabants Centrum

PAROCHIE-AGENDA

Drievuldigheids-zondag 1 juni 1958.

Parochie St. Petrus, Boxtel.

ZONDAG: De HH. Missen zijn om half 7, kwart voor 8, 9 uur en om half 11 de Hoogmis. HALF 7 gel. jrgt. voor Johannes Wagenaars; KWART VOOR 8 gel. H. Mis tot een bijzondere intentie; Maria-altaar gel. H. Mis voor Marinus v. Kasteren vw. zijn verjaardag; H. Hart-altaar gel. jrgt. voor Petronella v. d. Laak-v. d. Coevering; H. Bloedkapel gel. H. Mis voor Cornelia v. Heims-v. Doremalen; 9 UUR gel. H. Mis voor Theodoor v. Heesch vw. zijn verjaardag; Maria-altaar gel. H. Mis voor Petrus Vullings; H. Hart-altaar gel. H. Mis voor Albert Laeyendecker vw. zijn verjaardag; H. Bloedkapel gel. H. Mis voor Josephus v. Uitert v.w. de K.A.B.; HALF 11 plechtige Hoogmis met assistentie voor de levende en overleden leden van de Broederschap van het H. Bloed.

COLLECTE. Vandaag is de eerste collecte voor het Seminarie van ons bisdom (zie App. II van het Directorium, no. 4). De tweede collecte is voor de „KERKENBOUW IN ONS BISDOM".

H. BLOEDPROCESSIE. Vandaag is het geen Lof, maar om 3 uur trekt de H. Bloedprocessie uit.

Deze processie wordt in het processiepark besloten met de zegen van het Allerheiligste. Daarna is er gelegenheid om in de kerk de H. Bloeddoek te vereren.

SACRAMENTSDAG. Donderdag a.s. vieren wij Sacramentsdag. De HH. Missen zijn die dag om kwart voor 7, half 8, half 9 en om half 10. Wij hopen, dat onze gelovigen op die dag Christus in de H. Eucharistie komen bedanken voor de instelling van dit Sacrament door het H. Misoffer mee te komen opdragen en de H. Communie te ontvangen.

's Avonds om 7 uur Lof met rozenhoedje; na het Lof lied no. 33.

EERSTE VRIJDAG. A.s. vrijdag is het eerste vrijdag van de maand, toegewijd aan het Goddelijk Hart van Jezus. Om half 8 H. Mis tot eerherstel aan het Goddelijk Hart van Jezus, waaronder algemene H. Communie voor de leden van de Bond van het H. Hart.

's Avonds om half 8 Avondmis om diegenen, die 's morgens niet in de gelegenheid zijn de H. Mis bij te wonen, daar 's avonds de gelegenheid voor te geven. Na die H. Mis uitstelling van het Allerheiligste, oefening van eerherstel, Tantum ergo en zegen. Daarna lied 40.

EERSTE ZATERDAG — PRIESTERZATERDAG. A.s. zaterdag is het de eerste zaterdag van de maand, toegewijd aan het Onbevlekt Hart van Maria. Tevens priesterzaterdag. Om half 8 gel. H. Mis ter ere van het Onbevlekt Hart van Maria tot bekering van de zondaars. Wij vragen die dag speciaal uw gebed voor onze priesters en toekomstige priesters.

OVERIGE AGENDA.

MARIA-CONGREGATIE: de propagandisten worden vriendelijk verzocht het blaadje „Ave Maria" na de HH. Missen in de sacristie te komen afhalen.

MAANDAG: Feest van Maria Koningin. KWART VOOR 7 gel. H. Mis voor Andreas Verhoeven; KWART VOOR 8 gel. H. Mis voor het geestelijk en tijdelijk welzijn van onze parochie en van onze parochianen; Maria-altaar gel. jrgt. voor Wilhelmus v. d. Langenberg en Adriana v. d. Donk de hsvr., Hubertus de zoon en Johanna de dochter; H. Hart-altaar gel. H. Mis voor Pius v. Asvelt; HALF 9 gel. H. Mis voor de overleden ouders v. Rumund-Ketelaars; Maria-altaar gel. H. Mis voor Elisabeth v. Cuijk-v. d. Meerakker vw. de Retraitepenning.

DINSDAG: KWART VOOR 7 gez. mndst. voor Theodora Verhoeven-Timmermans; Maria-altaar gel. H. Mis voor Jan Meulendijk vw. de Broederschap v. h. H. Bloed; HALF 8 gel. H. Mis voor Maria Johanna Marianne Deelen-Akkerman; Maria-altaar gel. jrgt. voor Jan Leermakers-v. d. Velden; H. Hart-altaar gel. mndst. voor Hermina Prick-Op de Laak; HALF 9 gel. jrgt. voor George v. d. Krabben; 10 UUR gez. Huwelijksmis met assistentie.

WOENSDAG: KWART VOOR 7 gez. mndst. voor Theodoor v. Heesch; Maria-altaar gel. H. Mis voor Wilhelmina Maria v. d. Brekel-v. Kerkoerle; HALF 8 gel. H. Mis voor Elisabeth v. Cuijk-v. d. Meerakker; Maria-altaar gel. H. Mis tot een bijzondere intentie; H. Hart-altaar gel. H. Mis voor Josephus van Uitert namens het administratieve personeel van het Telefoon-district 's-Hertogenbosch; HALF 9 gel. H. Mis voor Gerard Vekemans; HALF 10 gez. Huwelijksmis.

DONDERDAG: SACRAMENTSDAG: KWART VOOR 7 gel. H. Mis voor Hendrikus v. Gerwen vw. de Broederschap van het H. Bloed; Maria-altaar gel. H. Mis voor Theodora Verhoeven-Timmermans vw. de Broederschap van het H. Bloed; HALF 8 gel. H. Mis voor het geestelijk en tijdelijk welzijn van onze parochie en van onze parochianen; Maria-altaar gel. H. Mis voor Willibrord Grilis; H. Hart-altaar gel. mndst. voor Antoon v. d. Heijden; H. Bloedkapel gel. H. Mis voor Josephus v. Uitert vw. de buurt; HALF 9 gel. H. Mis voor Henricus Boerdonk; HALF 10 gef. gez. H. Mis voor Mgr. Johannes Philibert Deppen.

VRIJDAG: Eerste vrijdag der maand, toegewijd aan het Goddelijk Hart van Jezus. KWART VOOR 7 gel. H. Mis voor Elisabeth v .d. Struijk-v. Mensvoort vw. haar verjaardag; Maria-altaar gel. mndst. voor Pius v. Asvelt; HALF 8 gel. H. Mis tot eerherstel aan het Goddelijk Hart van Jezus, waaronder algemene H. Communie voor de leden van de Bond van het H. Hart; Maria-altaar gel. mndst. voor Anna v. d. Linden-Jans; H. Hart-altaar gel. H. Mis voor Josephus van Uitert vw. kennissen; HALF 9 gel. mndst. voor Franciscus Wilhelmus van Beek.

Hedenavond om **half 8 Avondmis** als gef. gel. jrgt. voor Adriana v. d. Sande-Karssemakers. Na de Avondmis uitstelling van het Allerheiligste, oefening van eerherstel, Tantum ergo en zegen; daarna lied no. 40.

ZATERDAG: Eerste zaterdag van de maand, toegewijd aan het Onbevlekt Hart van Maria. Tevens priesterzaterdag; KWART VOOR 7 gel. H. Mis voor Cornelis Leijten vw. de Broederschap v. h. H. Bloed; Maria-altaar gel. H. Mis voor Petrus v. d. Steen vw. de Broederschap van het H. Bloed; HALF 8 gel. H. Mis ter ere van het Onbevlekt Hart van Maria tot bekering van de zondaars; Maria-altaar gel. jrgt. voor Hendrika Petronella v. d. Oever-v. d. Sande; H. Hart-altaar gel. H. Mis voor Leonardus v. Minderhout vw. zijn verjaardag; HALF 9 gel. mndst. voor Antonius Timmermans.

Zijn voornemens een christelijk huwelijk aan te gaan volgens het gebruik van onze heilige Moeder de Kerk: Franciscus Blummel uit deze parochie en Elisabeth Maria van Gestel uit deze parochie.

Dit is van hen de eerste afkondiging.

Adrianus Steeman uit deze parochie en Huberdina Leyten uit de par. van het H. Hart; Petrus Franciscus van de Camp uit Eindhoven (Fellenoord) en Martina Gerdina Maria Broeren, uit Eindhoven (H. Catharina); Lodewijk Pechtold uit deze parochie en Maria Elisabeth Anna Theresia Verdonk, uit Breda.

Dit is van hen de tweede afkondiging.

Parochie H. Hart, Boxtel.

Drievuldigheids-zondag 1 juni 1958.

Vierdag van het mirakel van het H. Bloed. Na de middag is het grote H. Bloed-processi.

Vandaag gaat de eerste schaal „de stuiversschaal" voor de kerk; de tweede schaal gaat voor de beide seminaries van ons Bisdom, ten zeerste in uw vrijgevigheid aanbevolen.

De H.H. Missen van 8 uur en kwart over 9 in de kerk en van kwart voor 9 in de Burcht zullen worden „geleid".

De Hoogmis is met volkszang (1e groep zangertjes). Vanwege de H. Bloedprocessie is het des avonds geen Lof.

Vandaag begint de maand juni toegewijd aan het H. Hart. In deze maand zal het elke vrijdagavond om half 8 Lof zijn, ter ere van het H. Hart.

Donderdag — H. Sacramentsdag, feestelijke herdenking van de instelling der H. Eucharistie. Daags tevoren is er des morgens tijdens de H.H. Diensten gelegenheid om te biechten. Op Sacramentsdag zijn de H.H. Missen in de kerk om kwart voor 7, 8 uur en om 9 uur de Hoogmis. In de Burcht om half 8.

Des avonds is het om half 8 plechtig Lof met predikatie.

Vrijdag is het eerste vrijdag. om kwart voor 7 is het pl. gez. H. Mis voor de leden van de broederschap van het H. Hart. Des middags is het om half 4 Lof voor de schoolkinderen en des avonds is het om half 8 Lof met oefening van eerherstel.

Wij herinneren U op deze dag aan de processie ter ere van het H. Sacrament, welke in onze parochie gehouden wordt op zondag na het feest van het H. Hart, derhalve zondag over 8 dagen. Mogen allen wederom medewerken om deze processie stichtend te laten verlopen.

Zaterdag is het Priester-zaterdag.

ZONDAG: in de kerk: kwart voor 7 l. d. voor Martinus Stoffels v.w. de buurt;

Avonturen van BIM en BAM

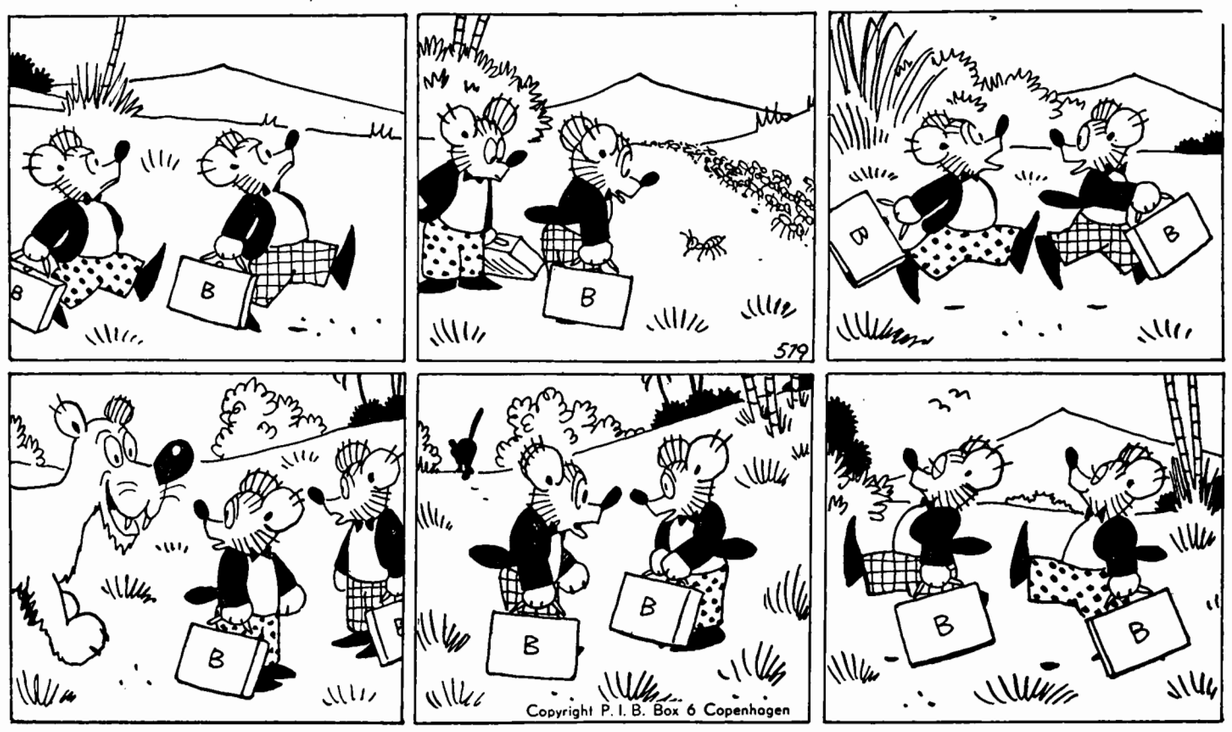

BIM EN BAM GAAN EMIGREREN.

Bim en Bam gaan emigreren,
thuis vinden ze 't gedaan.
Nauw zijn ze op pad getogen,
daar komt 'n leger mieren aan,
die óók al gaan emigreren,
naar een ander, groter woud;
ook de leeuw is aan 't verhuizen,
thuis is het hem te benauwd!

„Hoor es, Bam", zegt Bim verlegen:
„één ding is nu wel gewis,
ieder die gaat emigreren,
denkt dat 't elders beter is.
En daarginder ,waar we heen gaan,
is vast óók wel iets niet pluis.
Zijn we eigenlijk geen dwazen?
Keer je om..... we gaan naar huis!"

8 uur l. d. voor Anna de Klein-Elbersen v.w. de buurt; kwart over 9 l. d. voor overl. ouders (G. v. Hoof en W. Blummel); half 11 HOOGMIS gez. d. uit dankbaarheid.

In de Burcht (H. E. H. Deken): half 8 l. d. voor het geestelijk en tijdelijk welzijn der parochianen; kwart voor 9 l. d. voor Gerarda Vlaminkxc-Belt v.w. de buurt; 10 uur l. d. voor Maria Cornuit-Timmers v.w. de buurt; 11 uur l. d. voor Johanna Teulings-de Vries v.w. de buurt.

MAANDAG: 7 uur l. d. voor Henricus Hendriks te Vught overl.; zijaltaar l. d. voor Christina Baaijens-v. d. Akker; kwart voor 8 l. d. voor Jacoba Brekelmans v.w. haar verjaardag; half 9 l. d. voor de overl. fam. Engelman.

In de Burcht: half 8 l. d. voor de overl. fam. v. d. Wijdeven-Rijkers.

DINSDAG: 7 uur l. d. voor Cornelia v. Bragt; zijaltaar l. j. voor Leonie v. Kerkoerle-v. Krekelberg; kwart voor 8 l. j. voor Gerardus Leyten-Dankers; half 9 l. d. voor Josephus de Leijer en overl. familie.

In de Burcht: half 8 l. jrgt. voor Everdina v. Kempen-v. d. Broek.

WOENSDAG: 7 uur l. d. voor Joannes Beaard en Maria Jansen v.w. de kleinkinderen; zijaltaar l. mndst. voor Petronella Vlamings-Wordragen; kwart voor 8 l. d. voor overl. fam. de Koning Theulings; half 9 l. d. voor Henricus v. Liempd v.w. 'n vriend.

In de Burcht: half 8 l. mndst voor Petronella Maria Verhagen-Verhoeven.

DONDERDAG: kwart voor 7 gel. d. voor het geestelijk en tijdelijk welzijn der parochianen; 8 uur l. d. voor Maria v. Eindhoven-v. Grinsven; 9 uur HOOGMIS gef. pl. gez. jrgt. voor Cornelis Baaijens.

In de Burcht: half 8 l. d. voor Anna v. Schijndel-Koolen v.w. broers en zusters.

VRIJDAG: kwart voor 7 pl. gez. H. Mis voor leden van de Broederschap van het H. Hart; zijaltaar l. d. voor Adriana v. d. Broek-Willems v.w. haar verjaardag; kwart voor 8 l. d. voor Hermina Prick-op de Laak. NEGEN UUR l. d. voor Adriana v. Nieuwburg-Habraken te Berkel Enschot overl.

In de Burcht: half 8 l. d. voor Theodora v. Kollenburg v.w. broers en zusters

ZATERDAG: 7 uur l. d. voor Marinus Heeren-Cuppen; zijaltaar l. d. voor de fam. Barten-Diks; kwart voor 8 l. d. voor Gijsbertus Goossens en Gertruda Hermes z.e.; half 9 l. j. voor Jacobus v. Wijk.

In de Burcht: half 8 l. d. voor Antonius Wagenaars, echtgenote en zonen.

Parochie H. Lambertus, Gemonde

Drievuldigheids-zondag 1 juni 1958.

Zaterdag 31 mei: biechtgelegenheid als gewoon; te half 8 avondoefening tot besluit van de meimaand.

ZONDAG 1 juni: Feest van de H. Drievuldigheid: HH. Missen: 7 uur voor de parochianen; half 9 tot bijzondere intentie; 10 uur voor Jan v. d. Steen-v. d. Oetelaar, overleden in Schijndel, van de Levende Rozenkrans; 10.50 uur Hoogmis als zevende voor Johanna Terraa, in Volkszang en H. Communie (niet eten na half 9).

In de namiddag te 3 uur uittrekken van de H. Bloedprocessie en Lof in Boxtel; daarom is in onze kerk vandaag geen Lof.

MAANDAG: Feestdag van Maria Koningin: half 8 voor Wilhelmus Schellekens van de familie; 8 uur zevende voor Johanna Terraa.

DINSDAG: half 8 voor Wilhelmus Schellekens van de familie; 8 uur zevende voor Johanna Terraa.

WOENSDAG: H. Franciscus: half 8 voor Antonia Schouten-v. Doorn, met kaars, overleden in Middelrode; 8 uur jrgt. voor Hendricus Geerts.

DONDERDAG: H. Sacramentsdag: Wij gedenken de instelling van het H. Sacrament van H. Mis en H. Communie en van het Priesterschap.

HH. Missen: 7 uur jrgt. voor Adriana v. d. Ven; half 8 jrgt. voor Christiaan v. Kempen.

In de namiddag van 3 uur tot 4 uur aanbidding van het Allerheiligste.

In de avond te 8 uur plechtige gezongen avondmis in Volkszang.
(Koor vóór in de kerk) voor de parochianen.

VRIJDAG: Eerste vrijdag: 7 uur jrgt. voor Lambertus v. Oorschot; half 8 Gezamenlijke kindermis met H. Communie voor allen, die het H. Vormsel ontvangen; jrgt. voor Hendricus v. Oorschot.

In de namiddag te 4 uur komt Mgr. Bekkers het H. Vormsel toedienen.

Alle parochianen worden uitgenodigd hierbij aanwezig te zijn. Zorgt allen om 4 uur in de kerk te zijn, want dan trekt de Bisschop in Stoet vanaf de Pastorie de kerk binnen.

Deze vrijdag geen avondmis.

ZATERDAG: half 8 jrgt. voor Clasina v. Kempen; 8 uur jrgt. voor Henricus Verhagen; 9 uur gel. H. Mis tot bijzondere intentie, vw. zilveren bruiloft v. d. Eerden-Verbruggen.

In het Klooster dagelijks voor Wilhelmus de Laat te 7 uur: v. d. huisgenoten, van Hakendover, v. d. Levende Rozenkrans.

MEDEDELINGEN:

1. Collecte voor het Seminarie, bijzonder aanbevolen door de Bisschop.
2. Dagelijks te 9 uur Noveen voor het H. Vormsel.
3. Schoonmaak der kerk: Marie den Otter en Anna Geerts.
4. De collectanten worden beleefd verzocht de gelden voor de kerk van het kerkefonds op te halen.
5. In onze parochie is overleden Wilhelmus Schellekens (84) en Jans Terraa (65).
6. Gedoopt: Leonardus v. d. Oetelaar-Swanenberg (5 april); Wilhelmina Klomp-Schellekens (8 april); Johanna Kreemer-v. d. Broek (12 april); Gerarda v. d. Berg-Smits (10 mei); Marinus Hendriks-Leidstra (21 mei); Maria Schellekens-Verhoeven (23 mei); Reinier Essens-Klomp (26 mei).

Parochie H. Theresia, Boxtel.

Drievuldigheids-zondag 1 juni 1958.

ZONDAG: 7 uur H. Mis voor Johanna Schakenraad-Cooymans; half 9 H. Mis voor het welzijn van de parochie; om 10 uur de Hoogmis als gez. jrgt. voor Johannes Vissers.

De **open-schaal** is voor het **Seminarie**, en de tweede voor de eigen kerk.

Om 3 uur H. Bloedprocessie te Boxtel.

MAANDAG: om 7 uur jrgt. voor Gijsberdina van Eert-van de Loo; om kwart voor 8 jrgt. voor Petrus Thyssen en Johanna Basten de hsvr.

DINSDAG: om 7 uur mndst. voor Cornelis van Beers; om kwart voor 8 de wekelijkse H. Mis voor Gerarda Schellekens-Schalkx.

WOENSDAG: om 7 uur jrgt. voor Marinus Berends; om kwart voor 8 de wekelijkse H. Mis voor Adrianus van Esch.

DONDERDAG 5 juni: **H. Sacramentsdag**: om 7 uur H. Mis uit dankbaarheid (t.e.v. de H. Theresia); om kwart voor 8 de gez. H .Mis voor het welzijn van de parochie.

VRIJDAG, 1e vrijdag van de maand: om 7 uur de gez. H. Mis voor Gerardus Venmans; om kwart voor 8 H. Mis voor Martinus Eykemans te Boxtel overleden.

Des avonds om half 8 het Lof.

ZATERDAG: om 7 uur H. Mis voor Marinus Bergman vanwege de kinderen; om kwart voor 8 de wekelijkse H. Mis voor Maria v. d. Pas-v. d. Ven.

Gelegenheid tot biechten:

Dagelijks voor de HH. Missen en zaterdagavond van 7 tot 8 uur.

Katechismusles op school:

Klas 3: les 52.
Klas 4: les 36.
Klas 5: les 46.
Klas 6: vanwege de Plechtige Communie, Deel I.

Leven met de Kerk:

De liefde van de Drieëne God voor ons heeft zich in Jezus' menswording geopenbaard. En door Zijn Dood en Verrijzenis hebben wij deel gekregen aan het goddelijk Leven.

Dagelijks vieren wij deze geheimen in de H. Mis, en donderdag danken wij God bijzonder voor de weldaad van dit Allerheiligst Sacrament.

Parochie St. Jan's Onthoofding, Liempde.

VANDAAG, Drievuldigheids-zondag: half 7 l.j. voor Adriana Voets; 8 uur l.m. tot welzijn der parochie; 10 uur z.j. voor Johanna Martinus v. d. Boer; om 1 uur het Lof. In alle HH. Missen open-schaal-collecte voor het Seminarie. Geen collecte met de zwarte buil.

MAANDAG: half 7 z.j. voor Adriaan v. d. Biggelaar; 8 uur l. j. voor Petrus Voets; 9 uur z.m. tot bijzondere intentie.

DINSDAG: half 7 z.j. voor Hendrica Adriaan v. d. Langenberg; 7 uur z.j. voor Johannes van de Laar en Maria de hsvr.; 8 uur l.m. voor overleden ouders.

WOENSDAG: half 7 z.j. voor Adriana van de Laar; 7 uur z.j. voor Arnoldus van de Wiel; 8 uur l.m. voor Engelina Marinus v. d .Ven overleden te Esch.

DONDERDAG, feestdag van het H. Sacrament, te vieren a.s. zondag: half 7 l.m. tot welzijn der parochie; 8 uur l.m. voor Wilhelmus Schellekens overleden te Gemonde; 9 uur z. huwelijksmis.

VRIJDAG, Eerste vrijdag der maand: half 7 l.j. voor Hendricus v. Rooy; 7 uur l.j. voor Francina Hendricus v. d. Meerendonk; half 8 z. mndst. voor overleden fam. v. Boeckel v. Rumpt; deze H. Mis met uitstelling enz.; 9 uur z.m. tot bijzondere intentie.

ZATERDAG: half 7 z.j. voor Theodorus van de Laar; 7 uur z.j. voor Maria Arnoldus van de Wiel; 8 uur l.j. voor Maria Adrianus v. Dijk.

In de Kapel der Eerwaarde Zusters:

Maandag 7 uur l.m. voor Delia Wilhelmus Merks; dinsdag om 7 uur l.m. voor Francina Cornelis v. d. Meerendonk als overleden lid: O. L. Vrouw van de H. Eik; woensdag 7 uur l.m. voor Weduwe v. d. Biggelaar-v. Dijk overleden te Olland; donderdag 7 uur l.m. voor overleden familie; vrijdag 7 uur l.m. v. Maria Josephus Schellekens vw. kennis; zaterdag 7 uur l.m. voor Gerardina Cornelia v. Heerebeek; zondag 7 uur l.m. voor levende en overleden leden van de Bijenbond.

GEDOOPT: Johannes Henricus Maria zoon van Adrianus v. Rijzewijk-v. Rulo; Maria Adriana Martina dochter van Adrianus v. Haaren-Beerens; Anna-Maria Gerarda Laura dochter van Johannes Braken-Sanders.

Parochie H. Willibrordus, Esch.

H.H. Missen om 7 uur; half 9 en om 10 uur Hoogmis. Vandaag gaat de tweede schaal voor de beide Seminaries van ons Bisdom; deze collecte — daags na de wijding der nieuwe priesters voor ons Bisdom — bevelen we gaarne aan in aller milddadigheid.

Vandaag geen Lof vanwege de H. Bloedprocessie te Boxtel.

Maandag wordt gevierd het feest van Maria-Koningin.

Donderdag is het Sacramentsdag: des morgens zijn de Missen om 7 uur en om 8uur, 's avonds om 8 uur **Avondmis** met daarbij aansluitend plechtige **Sacraments**-processie langs de gebruikelijke route. Nadere aanwijzingen worden nog gegeven. (Wie in de Avondmis wenst te communiceren, mag tot half 6 nog eten en tot half 8 nog drinken). Woensdagavond is er gelegenheid tot biechten tussen 7 en 8 uur.

Vrijdag, **Eerste vrijdag**, diensten als gewoonlijk; Donderdag biechten van 3—4 en van 6 tot half 8.

ZONDAG: 7 uur H. Mis voor Adrianus van der Meijden; half 9 H. Mis voor de Parochie; 10 uur Hoogmis gef. gez. jrgt. voor Hendricus van de Laar.

MAANDAG: 7 uur jrgt. voor Antoinetta van Rulo; 8 uur H. Mis voor Petronella Schapendonk-v. d. Ven.

DINSDAG: 7 uur jrgt. voor Adriana v. d. Langenberg-Koolen; 8 uur H. Mis voor Marinus van Rulo.

WOENSDAG: 7 uur H. Mis voor overleden familie de Kort-v. Schijndel; 8 uur H. Mis voor overleden familie v. d. Hoogen-Hartjes; half 10 gez. Huwelijksmis (de Kort-v. Schijndel).

DONDERDAG: 7 uur jrgt. voor Marinus v. d. Bogaard; 8 uur jrgt. voor Cornelis Pijnenburg; 8 uur Avondmis voor de parochie.

VRIJDAG: 7 uur gef. gez. jrgt. voor de Z. Eerw. Heer Willibrordus v. d. Braak, gewezen pastoor te Heesch; 8 uur jrgt voor Adrianus v. Wagenberg.

ZATERDAG: 7 uur mndst. voor Josephus Konings; 8 uur H. Mis voor Adrianus v. Gerven.

Elders: H. Mis voor Petronella Schapendonk-v. d. Ven (Retraitepenning). Engelina v. d. Ven-v. d. Pas (Processie Tilburg—Hakendover).

Opgehaald op de bruiloft v. Emmerik-v. Kasteren voor de Missie der Paters Carmelieten: ƒ 16,80.

St. Charles, Hal, Boxtel.

Vanwege de H. Bloedprocessie in Boxtel, met daarbij aansluitend het Lof, vervallen vandaag Vespers en Lof in onze kapel.

Maandag, Feest van Maria Koningin, dat op deze dag gevierd wordt, omdat de 31e mei in het Pinksteroctaaf viel.
's Avonds om 8 uur Lof.

Dinsdag, Feest van de ZZ. Martelaren van Uganda; om 7 uur gezongen H. Mis. 's Avonds om 8 uur Lof.

Donderdag, Feest van het Allerheiligste Sacrament. De HH. Missen zijn om 7 uur, half 8 en om half 10 de Hoogmis.

Om 5 uur sacramentsprocessie in de tuin.

De bruidjes, die aan deze processie willen deelnemen, worden maandag 2 juni, na schooltijd (rond half 5) verwacht bij de Witte Zusters van St. Monica.

Vrijdag, eerste vrijdag van de maand; 's avonds om 8 uur Lof.

Zaterdag, eerste zaterdag van de maand en Priesterzaterdag; 's avonds om 8 uur Lof.

Onder de HH. Missen is de schaalcollecte voor het behoud van de kapel, de 2e collecte is voor he tseminarie van het bisdom.

ZONDAG: om 7 uur voor Cornelis v. d. Broek; om half 9 voor overleden fam. Windstosser; om kwart voor 10 voor de Weldoeners van St. Charles.

MAANDAG: om kwart over 7 voor overleden echtgenote.

DINSDAG: om 7 uur voor Johanna de Greeff-van Exsel.

WOENSDAG: om kwart over 7 voor overleden Ouders, schoonouders en familie.

DONDERDAG: om 7 uur voor Johanna de Greeff-van Exsel; om half 8 voor Petronella Verhagen-Renders; om half 10 tot zekere intentie.

VRIJDAG: om kwart over 7 voor Mevr. Henket-Windstosser; aan het zijaltaar voor een Bijzondere Intentie.

ZATERDAG: om kwart over 7 en aan het zijaltaar voor een Bijzondere Intentie.

Misdienaars om half 9: Gebrs. van Schijndel.

14e JAARGANG No. 706 — 6 JUNI 1958

Brabant's Centrum

Redactie en Administratie :
MOLENSTRAAT 19
TELEF. 513 — GIRO 277703

VOORHEEN BOXTELSCHE COURANT

Abonnementsprijs ƒ 1,95 per kwartaal (p. post ƒ 2,60)
Advertentieprijs : 10 ct. p. kol. mm.
Bij contract speciale tarieven.
Kleine advertentiën 7 ct. per woord.

KATHOLIEK WEEKBLAD VOOR BOXTEL EN OMGEVING

Oplossing van de verwarring

Een inwoonster van Detroit eiste 5000 dollar schadevergoeding van een helderziende dame, die haar man voorspelde dat het geluk hem wachtte in San Francisco. Haar man was naar San Francisco vertrokken en nooit teruggekeerd. Dit is meer dan een voorval om mee te lachen, het is een teken van de tijd. Sinds de mens de ware vrede en het ware geluk kwijt is, leiden steeds meer waarzeggers een weelderig bestaan. In Parijs kunt u bij ongeveer 15.000 van dit soort mensen terecht. En mocht u dan nog niet klaar zijn met uw moeilijkheden, dan kunt u uw geluk beproeven bij een 5000 bezweerders (in een soort vakbond georganiseerd, heus bonafide).

„Bonjour tristesse", „Ellende, wees welkom", een woord van onze tijd. Niet als een vaarwel tot nimmer wederziens, maar als een welkom aan het enige wat nog over blijft in de huidige verwarde, raadselachtige wereld. Waarzeggers zijn er genoeg, en ze zeggen de waarheid al zouden ze het zelf niet geloven. Ze zeggen deze grote waarheid, dat de mens God verloren heeft en er niet meer uit komt.

Duizenden televisie-masten verrijzen op de daken. Op zich een verheugend verschijnsel. Maar draait het leven nu om de televisie of is de televisie er voor het leven. De vraag lijkt eenvoudig te beantwoorden. Maar weet u dat de communistische landen, een derde deel van de wereldbevolking, de vraag verkeerd beantwoorden? De mens is er om te arbeiden en steeds meer te produceren.

Dat is hun theorie!

Amerika beantwoordt de vraag ook verkeerd. Dat had u niet gedacht? Of toch wel? Bent u misschien op de „Expo" geweest en heeft u gezien hoe de Amerikaanse stand in materialistische leegheid heus niet onderdoet voor Rusland.

Alles mooi, glim, groot en gelukkig, maar leeg. Toch blijft er onder de materiële oppervlakte van dit „schone" bestaan iets wroeten. Er is angst en men weet niet waarvoor.

Het is als een gróot voorgevoel. Het voorgevoel, dat er toch een God is die de opdracht gaf: Hem in zijn schepselen te dienen en te beminnen.

Ook de katholieken zijn niet vrij van deze angst. Ook de Kerk bestaat uit leden die nog verlost moeten worden, die God nog moeten ontdekken en Hem de juiste plaats in hun leven moeten geven.

Ook de goedwillende zoekers blijken verstrikt te zijn in raadsels. Sommigen houden meer van het raadsel dan van de oplossing. Sommigen willen de nood van de tijd oplossen met een koortsachtige werkijver zonder tijd voor bezinning.

Weer anderen zijn bij de pakken neer gaan zitten en hebben het opgegeven.

Psychiaters hebben handen te kort, of liever spreekkamers, voor al de mensen die de kluts zijn kwijtgeraakt. De mens is in de war, hij staat voor raadsels en kan ze niet oplossen: Hongarije, Joannesburg, hongersnood hier en overvloed daar, lijden hier en een deur verder plezier en dan maar..... naar de waarzeggers en de heksen.

Vanwaar die verwarring en waar de oplossing te vinden.

Er is maar een die onrust zaait. Hij kent de menselijke natuur en haar zwakke plekken: te veel materie en te veel geest. Dus: laat hij de techniek overschatten, verkeerd gebruiken en geeft als geestelijke aspirientjes wat bijgeloof. Gelooft u niet dat de duivel reëel is? Hoe is het dan mogelijk dat iedereen de vrede wil en bang is te sterven, maar tóch de meest krankzinnige wapens uitdenkt om hele steden tegelijk te kunnen platbranden.

Er is er maar één die de oplossing geeft en de ware vrede. Ook Hij kent de mensheid en al haar zwakke plekken.

Hij is mens geworden en heeft de menselijke angsten gevoeld en ondergaan.

De techniek laat Hij niet overschatten, maar gebruiken tot heil van de mens.

Hij verheugt zich over de techniek b.v. als ze krachten in de natuur ontdekt en gebruikt om de mensen voor de honger te behoeden, hoe groot de wereldbevolking ook mag worden.

Hij weet ook hoe de mens God nodig heeft en geeft hem de Kerk, waarin Hij zelf bij hen is. Hij is de oplossing van alle raadsels en angsten. Niet zo dat je het nu begrijpt, maar zo dat je het kunt dragen en vrede hebben. Als u het niet gelooft, luister dan naar de liedjes van Aimé Duval. Zij zaaien vrede, omdat ze Christus brengen. In sommige kranten kreeg hij een slechte kritiek. Werd hij niet verdragen, of... begrepen ze hem werkelijk niet, omdat ze zover van Christus afstaan? Maar dan is er des te meer reden om deze maand voor alle mensen te bidden, samen met de Paus, in wiens naam, Pacelli, de vrede van Christus doorklinkt: „Hart van Jesus, help de mensen in deze verwarde tijden hun hoop te stellen op de liefde van Uw Hart".

Gemeenteraadsvergadering

Gemeente Boxtel koopt weer een aantal woningen aan

Bijzonder rooilijnvoorschrift voor Past. Erasstraat.

Bij de aanvang van de j.l. maandag gehouden openbare gemeenteraadsvergadering sprak de burgemeester er zijn waardering over uit, dat de gemeenteraadsverkiezing in Boxtel zo waardig verlopen is, hetgeen naar zijn mening tevens een waarborg was voor een gezonde verstandhouding in het nieuwe raadscollege.

Ondertussen werkte de oude Raad deze avond nog maar 'ns een bijna 30 punten tellende agenda af in een tijdsbestek van bijna 3 uren.

Tot de ingekomen stukken behoorde o.m. de goedkeuring van Ged. St. inzake het raadsbesluit om de vermakelijkheidsbelasting voor amateurvoetbalverenigingen van 20 % te verlagen tot 10 %, welke verlaging 25 maart j.l. van kracht is geworden.

Het eerste voorstel van B. en W. betrof een wijziging van de gemeentelijke bezoldigingsregeling. Dit voorstel strekte tot herziening van de salarisnormen van de directeur van gemeentewerken en -bedrijven.

Het max. salaris van deze functionaris zou van 95 % tot 99 % van de secretaris-wedde verhoogd worden, waar tegenover bepaalde toelagen verlaagd zouden worden. De totale bezoldiging zou per saldo ongewijzigd blijven. Nadat de voorzitter zulks naar aanleiding van opmerkingen door de leden v. d. Krabben, Pastoor en De Visser had weten aan te tonen en hij de Raad tevens de verzekering had gegeven dat het maximum-salaris door deze nieuwe regeling niet eerder bereikt wordt dan bij de vroegere regeling, werd het voorstel goedgekeurd.

Een voorstel tot uitbreiding van de personeelsbezetting van de Centrale Boekhouding met 2 ambtenaren wegens belangrijke toename van het door deze tak van dienst te verrichten werk, werd door de Raad uitvoerig besproken. Het bleek sommige raadsleden bevreemd te hebben, dat door de voorgestelde wijziging van de formatieregeling de gelegenheid geschapen wordt hogere functionarissen aan te stellen dan men thans nodig heeft.

De voorzitter verklaarde echter, dat dit in feite slechts gebeurd was om het personeel van deze dienst zoveel mogelijk promotiekansen te doen behouden en bovendien in bijzondere omstandigheden aan bepaalde moeilijkheden in de personeelsformatie het hoofd te kunnen bieden. Aangezien deze verklaring toch nog om een nadere toelichting vroeg, werd het voorstel aangehouden tot na de openbare vergadering. Naar we vernemen is het toen na een uitvoerige uiteenzetting door de voorzitter alsnog door de Raad aangenomen.

Na zonder beraadslaging of hoofdelijke stemming besloten te hebben een doodlopend weggedeelte tussen de eigendommen van Mevr. v. Hoogerwou en L. A. Kurstjens aan het openbaar verkeer te onttrekken, werden aan de orde gesteld de **voorstellen tot aankoop van de woningen Rozemarijnstraat 1 en Nieuwstraat 56, 58, 60 en 62 voor ƒ 25.000,— van de erven J. A. Beks, alsmede de woningen Zandvliet 33, 35, 37, 39, 41 en 43 voor ƒ 18.000 van de erven G. J. M. v. d. Sande. Voor het verstrekken van nadere inlichtingen hieromtrent werd de openbare vergadering vervolgens enige ogenblikken geschorst. Toen deze weer heropend werd viel meteen het besluit om tot aankoop over te gaan.**

Tegen de daarna voorgestelde verkoop van 'n strookje grond aan de heer H. J. v. d. Broek (v. Merheimstraat) à ƒ2,50 per m² bleek niemand bezwaren te hebben. En men had dat evenmin tegen het aangaan van enkele grondtransacties voor het verbeteren van landwegen, waarbij betrokken zijn de eigenaren M. v. Zeeland (Liempde), M. v. Kasteren (Oirschotseweg) en W. v. d. Pas (Mijlstraat).

Aan het aangaan van een overeenkomst tot grondruil met Mevr. v. Hoogerwou en de Onderlinge Verzekeringsmij. van de L.L.T.B. en de K.A.B. te Roermond, ten behoeve van de rechttrekking van een landweg in de Oetendonken, bleken nog al wat voetangels en klemmen te zitten, vooral omdat het betreffende werk reeds geschied is en men daarbij niet voldoende rekening heeft gehouden met eigenaarsrechten enz. Dit werd door de leden Baayens, v. d. Meyden en Kurstjens nog eens nadrukkelijk vastgesteld als waarschuwing voor volgende gevallen. Verder kon slechts besloten worden de kwestie zo billijk mogelijk op te lossen door grondruiling, zij het dan dat op een verzoek van de Verzekeringsmij. om het recht van voorpoting te verkrijgen niet zal kunnen worden ingegaan.

Uitvoerig werd hierna gedebatteerd over het in ontwerp vaststellen van een bijzonder rooilijnvoorschift voor de Past. Erasstraat.

In afwijking van vroegere ontwerpen werd nu voorgesteld voor weg-, trottoiren parkeergedeelten een breedte van pl.m. 20 meter aan te houden met een ruime uitmonding op Baroniestraat en Breukelsestraat.

De leden Pastoor, v. Nistelrooy, Baayens en De Laat merkten op, dat dit hun toch wel wat overdadig voorkwam, vooral omdat de verbindingsweg tussen de Selissenwal en de oude gemeentekern in het nieuwe structuurplan niet via de Past. Erasstraat maar via de Ons Doelstraat is geprojecteerd.

De voorzitter antwoordde hierop, dat nieuwe rooilijnvoorschriften altijd ingrijpend plegen te zijn en daardoor ook wel altijd verzet zullen oproepen. Vanwege bepaalde toekomstige belangen achtte hij het echter nodig tijdig dergelijke voorzorgsmaatregelen te nemen: tháns in de Past. Erasstraat, maar binnen afzienbare tijd in álle straten van de gemeente. In 't onderhavige geval had men de rooilijnen zo ruim bepaald, met het oog op de zorgwekkende ontwikkeling van het verkeer, hetgeen zich in die omgeving straks vooral zal concentreren in de Baroniestraat die volgens de nieuwe structuurlijnen een hoofdverkeersader wordt. De voorgestelde rooilijn kon z.i. bovendien zonder veel bezwaren aanvaard worden, omdat deze er vrij eenvoudig te verwezenlijken is. Nieuwe bouwplannen worden er niet door gedwarsboomd. Alleen wordt er wat oude bebouwing door geraakt, alsmede 'n wat vooruitstekend gedeelte van het industriegebouw van de fa. v. Susante. In de practijk zal deze industrie echter hoegenaamd geen hinder van deze rooilijnherziening behoeven te ondervinden, zo verzekerde de voorzitter. Hij erkende wel dat er zekere bezwaren aan het nieuwe voorschrift kleven, doch dit achtte hij in dergelijke gevallen ten ene male onvermijdelijk.

Met deze zienswijze bleek de Raad zich te kunnen verenigen. Alleen achtte het lid Pastoor de uitloop naar de Breukelsestraat ('n secundaire weg) absoluut te ruim en hij verzocht B. en W. deze zoveel mogelijk te beperken.

Op voorstel van de voorzitter werd toen besloten deze uitmonding 5 meter minder ruim te nemen en overigens het nieuwe rooilijnvoorschrift ongewijzigd vast te stellen.

In aansluiting hierop werd goedkeuring verleend aan het voorstel om een aan deze straat gelegen bouwperceel (panden nrs 5 en 7), groot 240 m² à ƒ 13,50 per m² te verkopen aan de heer Jos. W. de Koning.

Op een verzoek van de Stichting tot Exploitatie van een Sociale Werkplaats Boxtel om het pand v. Salmstraat 4 (het vroegere café Nooten) tijdelijk als tweede bedrijfspand te mogen huren voor ƒ 10,— per week (onderhoud voor eigen rekening), werd door de Raad welwillend beschikt.

Aan de heer H. Wagenaars (v. Hornstraat) werd op diens verzoek toestemming verleend om 'n demontabele garage te bouwen op het door hem gehuurde perceeltje achter zijn woning.

Overeenkomstig het voorstel van B. en W. werd daarna bepaald, dat a. het tarief voor afgifte van trouw- en familieboekjes verhoogd zal worden (nieuwe exemplaren van ƒ 1,— op ƒ 2,— duplicaat-exempl. van ƒ 1,50 op ƒ 2,50); b. het schriftelijk verstrekken van inlichtingen bij verkeersongevallen voortaan slechts zal geschieden à raison van ƒ 2,50; c. de vergunning voor vervoer van personen met huurauto's slechts zal worden afgegeven tegen betaling van ƒ 2,50 (inclusief overdracht of wijziging), dat voor de verlenging ervan ƒ 1,— berekend zal worden en dat ook voor de afgifte van het vergunningsbewijs 'n tarief van ƒ 1,— zal gelden.

Hierna verleende de Raad zijn goedkeuring aan een serie „hamerstukken", zoals: verlening van het gemeentelijk aandeel in de premie voor verbetering van de woningen Parallelweg nrs 55, 57, 59, 67, 69 en 71 (A. v. Breugel, St. Oedenrode); — het max. bedrag tot welk B. en W. kasgeldleningen en credieten in rekening-courant mogen opnemen voor het 3e kwartaal 1958 vast te stellen op ƒ 5.300.000,—; — het aangaan van een 30-jarige geldlening met de N.V. Bank voor Nederl. Gemeenten, groot ƒ 401.000,—, rente 5 %; — verhoging van het in rekening-courant te verstrekken crediet aan de Ned. Kath. Schildersschool St. Lucas met ƒ 23.400,—; — afgifte van een verklaring waarbij de oprichting en instandhouding van een cursus vakbekwaamheid schilderen aan deze zelfde school wordt nodig geoordeeld; — het op de begroting brengen van credieten voor de aankoop van gas- en watermeters alsmede gasgeijsers, ter installatie van in aanbouw zijnde woningen.

In de commissie voor onderzoek van de gemeenterekening en de bedrijfsrekeningen over het dienstjaar 1956 werden benoemd de heren: R. de Laat, A. van Nistelrooy, H. v. Griensven, L. Baayens en L. Kurstjens.

Naar aanleiding van het punt Mededelingen wees het lid De Laat erop, dat momenteel bij het gemeentelijk zwembad foto's vereist worden op de toegangskaarten, hetgeen echter niet zo is bepaald door de Raad bij de vaststelling van het reglement. Door deze maatregel werden vooral de grote gezinnen gedupeerd, zo oordeelde hij. De voorzitter antwoordde hierop, dat deze contrôle-maatregel wel genomen moest worden om veel voorkomende misbruiken te voorkomen. Aan de foto's zullen echter geen hoge eisen gesteld worden om de betrokkenen zo weinig mogelijk extra-onkosten te berokkenen. Practisch elke foto kan hiervoor worden gebruikt; deze voorwaarden zullen in elk geval soepel worden gehanteerd.

Het lid Pastoor roerde de (afgewezen) verblijfkostenvergoeding voor elders te werk gestelde gemeente-arbeiders weer eens aan en deed de suggestie dit over de gehele lijn nog eens nader te bezien, hetgeen werd toegezegd.

Bij de Rondvraag (die niet minder dan 3 kwartier in beslag nam) stelde nagenoeg ieder raadslid voor zich een programma op voor de dienst Gemeentewerken.

Met het ophangen van deze waslijst — vol van de gebruikelijke klachten, wensen en sugg sties — werd de vergadering besloten.

Pauselijke maandintentie Apostolaat des Gebeds juni 1958

„Hart van Jesus, help de mensen in deze verwarde tijd hun hoop te stellen op de liefde van Uw Hart".
missie-intentie: „Geef dat in de Arabische staten gerechtigheid en vrede heersen").

CONTINUBOUW BRABANT II

MINISTER WITTE PLAATST GEDENKSTEEN IN BOXTEL

Op dinsdag 17 juni a.s. om 11 uur v.m. zal de Minister van Volkshuisvesting en Bouwnijverheid, ir. H. Witte, te Boxtel een gedenksteen aanbrengen in het op de Selissenwal in aanbouw zijnde woningcomplex van de Continubouw Brabant II.

De gedenksteen zal te Boxtel worden geplaatst omdat hier een aanvang is gemaakt met dit bouwplan, waaraan ook wordt deelgenomen door de gemeenten Waalwijk, Helmond; Oss, Roosendaal, Bergen op Zoom en Oosterhout.

Rectificatie uitslag gemeenteraadsverkiezing.

In de vorige week gepubliceerde uitslag van de gemeenteraadsverkiezing te Boxtel werd voor lijst 5 (v. d. Meyden) een foutief totaalcijfer vermeld. Dit moest niet 624 doch 724 zijn, hetgeen velen uit de gespecifeerd gegeven cijfers van de diverse candidaten al wel zullen hebben begrepen.

Wit-Gele Kruis

Dienstrooster: Zondagdienst (boodschappen van 1—2 uur) en avonddienst (zaterdag t.e.m. vrijdag boodschappen van 7—8 uur): **Zuster Voorthuizen**, Raaphof 6, Boxtel.

Uitleen: dagelijks van 2 uur tot half 3.

Duinendaal: 's maandags van kwart voor 2 tot kwart voor 3.

De Burcht: dinsdag van kwart voor 3 tot kwart voor 4.

Lennisheuvel (Orion): 2e en 4e woensdag van de maand.

ZONDAGSDIENST DER ARTSEN

aanvangende des zaterdags 's namiddags 5 uur eindigende 's maandagsmorgens 8 uur.

zondag 8 juni

UITSLUITEND VOOR SPOEDGEVALLEN.

DOKTER B. E. A. M. JANSSENS

Molenwijkseweg 71 Telefoon 810

KRANT

Wanneer wij U op deze plaats zouden mededelen, dat het Ministerie van Onderwijs Kunsten en Wetenschappen (O.K.W.) voornemens was een schriftelijke cursus uit te geven in journalogie — dit is een eigen gemaakt woord voor de kunst van het krantenlezen — wis en zeker zou men ons doen opmerken, dat een dergelijke cursus iets overbodigs ware, vermits ieder Nederlander volkomen in staat is, gezien zijn veelzijdige ontwikkeling, onverschillig welk blad te spellen en te genieten.

Met een dusdanige opmerking zouden wij het evenwel in ruime mate oneens zijn, daar wij persoonlijk de overtuiging zijn toegedaan, dat de krant van heden beslist niet gemakkelijk te lezen is. Wij menen zelfs te mogen vaststellen, dat hij voor velen beslist moeilijk te lezen is. De reden is, dat de krant, door een van Nederlands grootste dagbladschrijvers „de nieuwsvriend" genoemd, er een dermate „geleerde" taal op nahoudt, dat hij in de brede kringen zijner getrouwen veeleer met ontzag beluisterd wordt dan met gemak begrepen, zoals dat het geval wel eens is met een boerenjongen, die „studeert" en nu met vacantie thuis komt. Onze vriend Chesterton, (1874—1936), een van Engeland (en 's werelds) belangrijkste schrijvers, vond dat ook. Hij heeft het ons in een brief eens toevertrouwd: „Onze wereld zou stiller zijn, als er meer gewerkt werd; als de mensen eenvoudig liepen in plaats van te racen.

En dit, dat waar is van de schijnbare lichamelijke drukte, is ook waar van de schijnbare drukte, van het verstand.

Het grootste deel van het mechanisme der moderne taal is arbeidsbesparende machinerie; zij spaart veel meer geestesarbeid uit dan wel goed is. Wetenschappelijke volzinnen worden gebruikt als wetenschappelijke raderen en zuigstangen, om het pad der gerieflijkheid nog effener en geruislozer te maken. Lange woorden gaan ons ratelend voorbij als lange treinen.

Wij weten dat zij duizenden mensen meevoeren, die te vermoeid of te traag zijn om te lopen of zelf te denken.

Als je zegt: „De sociale realiteit van de conditionele veroordeling wordt door alle criminologen erkend als een deel van onze sociologische evolutie naar een meer humane en wetenschappelijke visie op de penale maatregelen", dan kun je urenlang zo doorgaan met nauwelijks één beweging van de grijze cellen in je schedel. Maar als je begint: „Ik wil dat Jansen de doos in vliegt en dat de Bruin zegt wanneer Jansen eruit zal komen" dan zul je ontdekken, met een rilling van afgrijzen, dat je verplicht bent te denken! De lange woorden zijn de moeilijkste niet.

Er zit veel meer wijsgerige diepte in het woord „verdommen", dan in het woord „gedegenereerd". — Tot zover G.K.C., zoals hij onder vrienden en bewonderaars kortweg wordt genoemd.

Welnu, onze kranten staan vol van die lange of dikke woorden en als Chesterton gelijk heeft — en wij voor ons geloven het — dat die lange of dikke woorden niets anders zijn dan arbeidsbesparende machinerieën, dan moeten wij ons veel lezers wel voorstellen als mensen die „onder verantwoorde leiding" en „onder deskundige voorlichting" een kijkje gaan nemen in een electriciteits-centrale, waarvan ze zich later alleen nog maar zullen herinneren, dat er verbazend veel knopjes, stangen, buizen en draden te zien waren.

Zo las een dezer dagen een niet onpientere huisvrouw — eindexamen H.B.S. — in een van onze dagbladen, dat „de laatste vier jaren de liberalen in België de regeringspartners van de socialisten waren, die leefden bij de gratie van het compromis en meebalanceerden met alle evoluties van het kabinet-Van Acker". Had er gestaan dat de liberalen in België de laatste vier jaren het moesten hebben van de slapheid en huilden met wolven, waarmee ze toevallig in het bos waren, zij zou de toestand hebben overzien. Nu wist ze alleen maar dat het met die liberalen nogal ingewikkeld zat en dat zij allesbehalve dàt waren.

Het is natuurlijk héél wat, dit te weten. Maar zou het niet wenselijk zijn, voor mensen, die toch eigenlijk wel het naadje van de kous willen weten, dat naadje duidelijk aan te wijzen? Zo maar, met de doorgewone vinger?

Neen, die cursus in de journalogie was maar een grapje. Er zal zelfs geen „handleiding voor het lezen van kranten" verschijnen. En kwam die ooit ergens uit de pen, dan zouden we misschien ook weer een „toelichting" op de handleiding moeten aanschaffen, wat in deze tijd van bestedingsbeperking werkelijk een beetje te veel gevraagd is.

Wijsgeer.

Plaatselijk Nieuws

Drie Zilveren Jubilarissen bij Hebox-Holland n.v.

Op zaterdag 31 mei j.l. werden bij Hebox-Holland N.V. gehuldigd: J. v. d. Steen, C. Timmermans en C. Stamps, wegens hun 25-jarig dienstjubileum.

In de smaakvol met bloemen versierde cantine werden zij met hun echtgenoten ontvangen door de Directie en Bedrijfsleiding, terwijl ook de Ondernemingsraad en het Bestuur van Hebox Sociaal Fonds aanwezig waren.

In zijn toespraak stelde de directeur, de heer H. Hertzberger, de jubilarissen als voorbeeld voor de jongeren, daar zij in de achter hen liggende periode steeds hun beste krachten aan het bedrijf hadden gegeven.

Het was voor de directie een grote steun, te weten dat zij, die de vaste kern van het bedrijf vormden, steeds achter haar stonden en dat op hen, ook in moeilijke tijden, kon worden gerekend.

Er werden cadeaux, bloemen en de gebruikelijke couverts aangeboden, waarna de heer Hertzberger hen een prettige dag wenste en de hoop uitsprak, dat de N.V. ook in de toekomst op hen kan blijven rekenen tot de pensioengerechtigde leeftijd zal zijn bereikt.

De heer de Brouwer nam hierna het woord als voorzitter van Hebox Sociaal Fonds en zwaaide de jubilarissen alle lof toe, dankte voor de steeds door de jubilarissen getoonde onderlinge vriendschap, welke had bijgedragen tot de goede geest onder het personeel, waarop de directie en medewerkers zo trots zijn.

Namens het Hebox Sociaal Fonds werden daarna cadeaux overhandigd. Tenslotte dankten de jubilarissen voor deze ontvangst en de huldiging, waarmee zij zelf en hun echtgenoten zo aangenaam waren verrast.

Teken- en knutselwedstrijd voor de jeugd.

Tegelijk met de tentoonstelling en fancy-fair welke op 21, 22, 23 en 24 juni a.s. wordt gehouden door de missienaaikring MIAD ,wordt door deze vereniging een teken- en knutselwedstrijd georganiseerd voor de jeugd van 7 tot en met 12 jaar.

Wat is nu de bedoeling?

Door de schoolgaande jeugd (van 7 tot en met 12 jaar) kunnen tekeningen, figuurzaagwerkjes, raffia, borduurwerkjes enz. ingeleverd worden welke dan op genoemde dagen in de foyer van de Ark tentoongesteld zullen worden. De mooiste tekeningen en werkstukjes zullen beloond worden met prachtige prijzen.

Alle tekeningen en werkstukjes moeten **in de geest van de MISSIE zijn.**

Voorwaarden.

Elke inzending moet duidelijk voorzien zijn van naam, adres en leeftijd.

De datum van inlevering is vrijdagmiddag 20 juni a.s. tussen 5 en 7 uur, in De Ark waar twee heren zitting houden.

Aan de bezoekers van de tentoonstelling zal de beoordeling van de werkstukjes worden overgelaten. Mochten er tekeningen en werkstukjes zijn die hetzelfde aantal stemmen behalen, dan beslist de jury, bestaande uit: Eerw. Frater Dominico en de heren Nas, Spoorenrenberg en (J. A. W. A.) Prince.

Dus jongens en meisjes: aan de slag; doet mee aan deze interessante wedstrijd en mocht er iets nog niet duidelijk zijn vraagt het dan nog eens aan uw onderwijzer of onderwijzeres die graag nadere uitleg zal geven.

De inlevering van tekeningen en werkstukjes is geheel gratis.

ARBEIDSBUREAU BOXTEL.

Op zaterdag 7 juni is het Arbeidsbureau Boxtel gesloten om 10.15 uur.

Mater Amabilisschool Boxtel.

Nieuwe leerlingen kunnen zich opgeven iedere donderdagavond in het KJV-huis, Prins Bernhardstraat 5, Boxtel.

Zwembad Molenwijk.

A.s. maandag wordt een begin gemaakt met het geven van zwemlessen.

Opgaven kunnen gedaan worden bij de kassier en de badmeesters.

Kunstkring Boxtel besloot seizoen.

De Kunstkring Boxtel — die het niet bepaald gemakkelijk heeft gehad met haar dappere streven Boxtel niet verstoken te laten van culturele uitvoeringen nadat haar voorgangster Herlevend Boxtel midden in het seizoen letterlijk en figuurlijk van het toneel verdween — liet vrijdagavond de lopende cyclus besluiten door het gezelschap van Johan Kaart, dat een opvoering verzorgde van het bekende toneelspel „'t Konijn en ik".

Ondanks de minder gunstige tijd voor 'n dergelijke avond, mocht de Kunstkring zich toch verheugen in een flinke opkomst van de leden. Een nog groter voldoening zal men gevonden hebben in het feit, dat de aanwezigen zo'n bijzonder plezier beleefden aan deze laatste avond. De grote figuur was natuurlijk Johan Kaart, die dit stuk „droeg" met zijn grote acteertalenten en zijn sublieme spelopvatting. Aangezien ook zijn medespelers tot lofwaardige prestaties kwamen en het stuk zelf niet minder te genieten gaf, werd het een pracht avond.

De Kunstkring zal zich door dit slotsucces zeker geruggesteund voelen bij het voorbereidende werk voor het eerste volledige nieuwe seizoen, waarvan wij het programma met belangstelling tegemoet zien!

Collecte voor de nieuwe kerk.

Bij gelegenheid van het gouden feest der K.A.B., afd. Boxtel, werd op de feestavonden in De Ark *f* 301,90 bij elkaar gebracht.

Daarnaast werd door de Kajotters nog *f* 23,40 ontvangen voor de garderobe, hetwelk ook spontaan ter beschikking gesteld werd voor de nieuwe kerk.

In totaal kon dus 'n bedrag van *f* 325,30 aan kapelaan de Beer in Oisterwijk overhandigd worden.

Heemkundige Studiekring.

Zondag 22 juni a.s. zal in de namiddag een excursie plaats hebben naar St. Michiels-Gestel, waar de natuur-historische verzamelingen van het seminarie Beekvliet zullen worden bezichtigd.

De leden ontvangen nog een afzonderlijke convocatie.

Bioscoop.

A.s. zaterdag en zondag zal in theater De Ark vertoond worden de film „An der schönen blauen Donau", een allercharmantst verhaal dat zich afspeelt in een romantische omgeving. De Weense sfeer wordt uitstekend getroffen en de bezoekers zullen daar graag enige ogenblikken in opgaan en meeleven met de wederwaardigheden van het jonge paar Koning Richard van Carpia en Prinses Genoveva, wie aan het slot van de film natuurlijk toch het grote geluk wacht.

De hoofdrollen worden gespeeld door Hardy Krüger en de lieftallige Nicole Besnard. Alle leeftijden.

(V.)K.A.J.

Expo Brussel.

Zondag 8 juni a.s. wordt een bustocht gemaakt naar Brussel. Er zijn nog enkele plaatsen in de bus vrij. Men kan zich nog opgeven vrijdagavond in de Vacantie-inlichtingendienst, Breukelsestraat 90, van 7—9 uur (kosten reis en entree *f* 9,—). Haast U, het is de moeite waard!

—o—

Voor de Kajotsters a.s. dinsdag om 8 uur pionieren in het K.J.V.-huis.

Denkt aan je opdrachten!

Geslaagd.

Bij het te Utrecht afgenomen examen slaagde W. v. d. Heijden jr. voor apotheker-assistent.

Heilig-Bloed-Processie

Drievuldigheids-zondag was voor ons, Boxtelse mensen, wederom een grote feestdag.

Begunstigd door zonnig weer trok onze prachtige processie traditioneel door de straten van Boxtel.

De belangstelling van vreemdelingen was, dank zij een intens gevoerde propaganda, overstelpend groot.

De medewerking van de „Gemeenschap Boxtel" was, evenals andere jaren, voorbeeldig.

Het Bestuur van de H. Bloed-Stichting is voor dit alles zeer dankbaar gestemd. Dit bestuur brengt langs deze weg dan ook hartelijk dank aan allen, die, op welke wijze ook, hebben medegewerkt aan het vlotte verloop van de Processie. Wij kunnen hierbij niet in details treden, omdat dan het grote gevaar bestaat, dat iemand vergeten wordt. Niemand zal het ons echter kwalijk duiden, als hier een eresaluut gebracht wordt aan twee groepen van personen, zonder wier medewerking de processie niet kan verlopen, zoals dat zondag het geval is geweest. Dat zijn in de eerste plaats de dames van de **„Processie-Naaikring"** die telkenjare gedurende verscheidene maanden, drie tot vier avonden van 7 uur tot vaak in de nacht bezig zijn om de costuums te verzorgen, te vermaken of te strijken. Wat deze dames voor de processie doen, is alleen aan ingewijden bekend. Zij doen dit werk met zeer veel ambitie en geheel blangeloos. **Dames, onze zeer hartelijke dank voor deze, sympathieke medewerking.**

De tweede groep, die extra genoemd moet worden, dat zijn de gecostumeerde medewerkers. Het is voor deze mensen een hele prestatie om tijd te vinden voor het passen, het oefenen en repeteren en dan op de dag van de processie met dit warme weer in deze vaak zware costuums de hitte van de dag te dragen. Onder hen zijn er, die dit reeds gedurende tien achtereenvolgende jaren presteren. Het is zeer verklaarbaar, dat er onder hen zijn, die deze taak willen overgeven aan jonge mensen. Hiertegen bestaat natuurlijk geen enkel bezwaar. Wij zouden deze dames en heren, die hun taak aan anderen wensen over te dragen, willen vragen om voor het volgende jaar nu reeds een plaatsvervanger aan te wijzen en de naam van deze nieuwelingen dan meteen op te geven aan het secretariaat, Grote Beemd 12.

Inmiddels ook aan al deze medewerkers onze meest hartelijke dank.

HET BESTUUR.

De grote Nederlandse dag

Jubileum Bedevaart naar Beauraing 6 juli.

Op 6 juli a.s. gaat zoals in voorgaande jaren wederom het district Den Bosch op naar Beauraing, het genade-oord van doe „Moeder met het Gouden Hart".

25 jaar geleden verscheen daar de H. Maagd 33 maal aan 5 kinderen, en sindsdien zijn er vele wonderen en gebedsverhoringen geweest. Ieder jaar wordt de stroom pelgrims groter. Zo ging op 18 mei reeds district Helmond met 42 grote bussen (pl.m. 1900 pelgrims).

Op 15 juni volgt Tilburg met, zoals te voorzien, een nog groter aantal. Ook voor ons district zal een enorm groot aantal te verwachten zijn.

Wat een machtig gezicht zo'n grote groep pelgrims en met zulke colonne bussen door de mooiste streken van België tot aan de Franse grens.

Geef U daarom zo spoedig mogelijk op bij de plaatselijke propagandisten en vraag inlichtingen.

Voor zieken speciaal ingerichte bussen zowel voor liggende als zittende (3 daagse bedevaart) onder leiding van Dokter en verplegend personeel)

Denk aan geldige pas en/of toeristenkaart.

(Zie verder advertentie in dit blad).

Hoe is de stand...

Voor de nieuwe kerk op Selissenwal:

Saldo	*f* 2956,70
Op de zilveren bruiloft van A. Schut-v. Grinsven opgehaald	„ 12,06
K.A.B.-feest	„ 325,30
Totaal	*f* 3294,06

Oud Boxtel in beeld

In 1938, dus juist twintig jaar geleden, werd het huis op de hoek van de Molenstraat afgebroken en vervangen door het tegenwoordige winkelpand, waarin de zaak van Van Hout-Ververgaard is gevestigd.

Het oude huis stond onder de bescherming van een van oudsher zeer populair patroon, nl. St. Joris, die zijn populariteit volgens de legende verwierf door zijn strijd tegen een vreselijke draak, welke de omstreken van Lasia in zijn geboorteland Cappadocië onveilig maakte en waaraan dagelijks een kind geofferd werd. St. Joris doodde de draak, en deze moedige daad zou tot gevolg gehad hebben dat de koning en het volk tot het christendom bekeerden.

Dit legendarisch verhaal heeft kunstenaars geïnspireerd om St. Joris af tebeelden als een ridder te paard met de lans strijdend tegen het vreselijke monster.

De ridders en later ook schuttersgilden kozen St. Joris tot hun patroon.

Wie het huis onder de bescherming van St. Joris heeft gesteld is voor ons een vraag gebleven. Niet onwaarschijnlijk is dat het gebouwd werd voor een gemeenschappelijk doel. Althans het verband tussen het in vorige eeuw ter plaatse gevestigde bedrijf en de naam van de patroonheilige ontbreekt.

Servatius van der Donk had in St. Joris een bakkerij gevestigd, reeds vóór midden vorige eeuw, en een onzer oude ingezetenen meende dat het huis door Van der Donk was gebouwd, doch een 85-jarig vrouwtje, dat als meisje bij Faoske v. d. Donk boodschappen haalde voor haar moeder, is van mening dat het toen al een oud huis was.

In 1888 werd de bakkerij overgenomen door Janus van de Sande en na diens overlijden zette zijn vrouw Meintje de zaak voort met de kinderen.

Voor Meintje is het huis St. Joris op de hoek van de Molenstraat als een uitkijktoren geweest vanuit haar wereldje, waarin zij haar leven tot in hoge ouderdom heeft doorgebracht. We zien haar nog staan met d'r wit mutsje op, vanachter de halve deur het gemoedelijke Boxtelse leven gadeslaand..... Voor St. Joris is boven de ingang van het nieuwe pand een nis gebouwd, doch we missen er de beeltenis van de moedige ridder als laatste herinnering aan dit stukje „oud Boxtel".

Bij gelegenheid van het 50-jarig bestaan van de muziekgezelschappen

R.K. Gildenbonds-Harmonie

en *Boxtels Harmonie*

zullen de besturen op zaterdag 7 juni a.s. van 4 tot 5.30 uur een receptie houden in de feesttent in Park „Molenwijk"

HET FEESTCOMITÉ

Allen die blijken van medeleven hebben betoond of behulpzaam zijn geweest bij ziekte, overlijden en begrafenis van onze dierbare Echtgenote en Moeder

A. M. DE KLEIN-ELBERSEN

betuigen wij onze oprechte dank. In het bijzonder danken wij de buurtgenoten.

Familie de Klein.

„Huisvennen".

Hardboard: zachtboard, brandvrijboard, tegelboard, gaatjesboard. Hornitex-plasticboard enz. Diverse soorten triplex. Lage prijzen. Houthandel Steenbakkers, Stationstraat 58, Tel. 266.

Allerlei soorten stalen meubelen. Meubelhuis „De Beurs", Markt 22.

Hout: alle soorten timmerhout voor aannemers, knutselaars, thuiswerkers, boeren etc. Ook Eiken, Limba, Beuken, Iepen, Afzelia (dit hout werkt niet), etc. Scherpe prijzen. Houthandel Steenbakkers, Stationstraat 58, Tel. 266.

Lijstwerk: plinten, architraven plafondtengels, hollatten, kwartrondjes, glaslatten, etc. Concurrerende prijzen. Houthandel Steenbakkers, Stationstraat 58, Tel. 266.

Wilt U een wasmachine of centrifuge aanschaffen, kom dan eerst eens bij ons zien. Wij leveren voor een ongelooflijk lage prijs een langzaam wasmachine van 75 liter met oliebad. Ook leveren wij de enige centrifuge met sproeier, zodat u uw was niet meer behoeft te spoelen. Wij demonstreren zonder verplichting bij U aan huis. H. J. Verhagen, Breukelsestraat 30, Boxtel, Tel. 248.

Voor iedere beurs alle soorten meubelen. Meubelhuis „De Beurs", Markt 22.

Voor schuiftafels, keukentafels en keukenstoelen aan lage prijzen. Meubelhuis De Beurs, Markt 22.

Alle soorten koolplanten uit eigen kwekerij. Fa. Gebrs. v. Oers, Breukelsestraat 112.

Gevraagd. Een hulp in de huishouding, 3 ochtenden in de week, klein gezin, hoog loon. St. Josephstraat 50.

Gevraagd: nette jongen, leeftijd 16—18 jaar voor hulp Bakkerij en Kruidenierszaak. Bevr. Molenstraat 19.

Alleenstaande dame vraagt gemeubileerde kamer te huur met of zonder pension. Brieven onder nr. 299, Molenstraat 19.

Een ongehuwd persoon vraagt volledig degelijk pension met zit- en slaapkamer of zit-slaapkamer. Liefst bij bejaarde mensen. Brieven met prijsopgave onder nr. 300 Molenstraat 19.

Huis te koop gevraagd van bejaarde mensen. Eigenaar kan desgewenst blijven wonen. Brieven onder nr. 301, Molenstraat 19.

Woningruil. Vertegenwoordiger met klein gezin te Roermond zoekt woningruil met Boxtel of naaste omgeving. Woning te Roermond (hoekhuis) bevat beneden kamersuite, keuken, bijkeuken, berghok, W.C. en kelder, boven 3 slaapkamers, badkamer, W.C. en zolder met 2 slaapkamertjes. Huurprijs *f* 59,—. Brieven onder nr. 499 aan het bureau van dit blad.

Verloren: achterbord van een vrachtwagen. Tegen beloning terug te bezorgen bij Ant. v. Elzen, v. Hornstraat 23.

Te koop z.g.a.n. zwarte kinderwagen, nieuwste model. Bevragen Molenstraat 19.

Jonge hennen te koop. P. v. d. Pasch, Rijksweg 11, Liempde.

Slachthaantjes te koop bij A. Bergmans, Bergstraat A 104, Esch.

Albert Heijn vraagt voor het filiaal te Boxtel een bediende voor diverse winkelwerkzaamheden. Leeftijd 17—22 jaar. Goed loon. Vacantie wordt geregeld. Aanmelden filiaal Boxtel, Stationstraat 50.

Te koop z.g.a.n. grijze kinderwagen. Half hoog, met bedje prijs *f* 85,—. Bevragen Molenstraat 19.

Te koop: kinderwagen, ledikantje, commode. J. v. Brabantstraat 34.

Slagerij Clercx geeft deze week voor reclame a.s. vrijdag en zaterdag: poulet *f* 1,70 per 500 gr., runderribstuk *f* 2,78 per 500 gr., lunchpakket: 150 gr. lunchworst en 100 gr. middel samen *f* 1,—, 500 gr. leverworst *f* 1,25. A.s. maandag: 3 slavinken *f* 1,— en 4 lekkerbekjes voor *f*0,85, 100 gr. gebr. gehakt 38 ct. Dinsdag: 500 gr. speklappen *f* 1,20; 150 gr. leverkaas *f* 0,53. Woensdag 150 gr. boterhamworst voor 48 ct. Donderdag yerse worst *f* 1,75 per 500 gr., 100 gr. tongeworst voor *f* 0,38 ct. Uitsluitend superkwaliteit

Ter overname z.g.a.n. buddysit voor lichte motor *f* 15,—. v. Oschstraat 2.

Hallo, let op! Te koop electrische wasmachines, houten en geëmailleerde met oliebad. Geen snelwassers. Spotprijs. Bunderstraat 20A, Schijndel (dorp).

Gerookt vet spek *f* 0,70 per 500 gr. Slagerij Clercx.

Te koop of te ruil tegen bromfiets: B.S.A. 125 cc 1950. Van Hugenpothstraat 8, Boxtel.

Te koop: 2 schilderijen *f* 5,—, wandkleed *f* 2,50, groot vloerkleed *f* 12,50. v. Oschstraat 2.

Woensdag gehaktdag *f* 1,68 per 500 gr. Nergens beter gehakt dan bij Slagerij Clerx.

Aangeboden postzegels pl.m. 10.000 van Europa vóór 1945. Adres te bevr. Molenstraat 19.

Fiets met licht *f* 16,—. Berini bromfiets met hulpmotor *f* 65 en prima K Mobylet met km teller, als nieuw. Na 6 uur Rechterstraat 56.

Te koop: kinderwagen *f* 25,—. v. Leeuwenstraat 53.

Alle soorten planten, tuinbouwgereedschap en ziektebestrijdingsmiddelen. Groente- en Fruithandel J. v. d. Berk, Liempde.

Te koop: 2-pits gaskomfoor „Inventa", in prima staat, kleur crême, uitsluitend voor flessengas (met of zonder fles). Dorpstraat B32, Esch.

Te koop wegens beëindiging van bedrijf: paardetuig, bietensnijder, gierton op wielen (500 liter) met gierpomp, slijpsteen voor naaimachine. Te vens 1½ ha hooigras en 1 ha rogge. Oirschotseweg 19.

Te koop: kippenhok. v. Coothstraat 28.

Een hectare hooigras te koop. F. v. d. Meijden, Nergena 12.

Te koop: 12 jonge kippen, vol op aan de leg. Kalksheuvel 19.

Te koop: ½ ha hooigras. M. v. Laarhoven, Liempdseweg 18, Boxtel.

Te koop een toom beste biggen. L. Eijkemans, Vorst 19.

2 dragende zeugen. H. v. Kasteren. Boseind 28.

Te koop: een toom, zware biggen. Th.Peijnenburg, Roond 5.

Te koop: twee tomen beste biggen bij J. v. Kasteren, Mijlstraat.

Te koop: 2 vaarzen, werptijd 12 juni en 20 juli, met vierkant stempel. W. de Punder, Kinderbos 1a.

Te koop, beste biggen, een vaarskalf, ook te ruil met stierkalf, alsmede fijne eetaardappelen. Alb. Vermulst, Mijlstraat 64.

Een toom biggen. J. v. Abeelen, Munsel 12.

Te koop: een toom biggen bij C. Schoenmakers, Roond 2.

Te koop bij M. v. Esch, Luissel 14: een toom biggen

Te koop: een dragend varken en 4 beste biggen. M. Wagemans, Esch.

Te koop: beste biggen. A. v. d. Sande, Kleinderliempde 4. Boxtel.

Biggen te koop bij v. Stiphout, Eindhovenscheweg 41, Boxtel.

Te koop: een toom beste biggen. J. de Bie, Roond 8.

Wnd. Notaris P. Mertens
te Boxtel

zal aldaar voor de heer A. P. v. d. Laar te Boxtel voor INZET op dinsdag 10 juni 1958 en voor TOEWIJZING op dinsdag 17 juni 1958, telkens n.m. 5 uur in Hotel van Vlerken, Markt

PUBLIEK VERKOPEN:

koop: 1: het huis met schuur en erf, Baroniestraat 7, kad. gem. Boxtel, sectie F no. 3058, groot 1.75 are. VRIJ TE AANVAARDEN na betaling koopsom;

koop 2: het huis met schuur en erf, Baroniestraat 9, kad. gem. Boxtel, sectie F nr. 3057, groot 1.50 are, verhuurd voor *f* 29,30 per maand.

koop 3: massa kopen 1 en 2.

Betaling koopsommen uiterlijk 17 september 1958. Huur voor koper vanaf 1e dag der week volgend op betaling koopsom. Lasten voor koper vanaf 1 juli 1958.

Wnd. Notaris P. Mertens
te Boxtel

zal aldaar voor de Gemeente Boxtel voor INZET op woensdag 18 juni 1958 in Hotel Teuwkens, Stationsplein en voor TOEWIJZING op woensdag 25 juni 1958 in Hotel W. v. Boxtel, Stationsplein, telkens n.m. 5 uur

PUBLIEK VERKOPEN:

het woonhuis met erf en tuin te Boxtel, Kapelweg 35, kad. gem. Boxtel, sectie 1 no. 2179 groot 3.08 are.

VRIJ TE AANVAARDEN na betaling koopsom.

Betaling koopsom uiterlijk 25 juli 1958, lasten voor koper vanaf 1 juli 1958.

Als gegadigden komen slechts in aanmerking zij, die de woning zelf willen betrekken en zich vooraf hebben overtuigd, dat zij de ingevolge de Woonruimtewet 1947 vereiste vergunning tot het betrekken van de woning zullen verkrijgen; deze vergunning wordt slechts verstrekt aan degenen, die enige economische binding met de Gemeente Boxtel hebben.

Geef vader een

electrisch scheerapparaat

Keuze uit

- PHILIPS
- BRAUN
- REMINGTON

Fa. A. Adelaars

Breukelsestraat 10

Dokter van Groeningen

afwezig

van 8 juni tot 1 juli

De collegae huisartsen nemen waar.

1908 ★ 1958

De Boxtelse Harmonieën vieren gezamenlijk hun gouden jubileum

Twee plaatselijke harmonieën vieren dit jaar — gezamenlijk — hun gouden bestaansjubileum. Is er meer nodig om aan te tonen de grote bloei van het muziekleven in Boxtel?

Twee harmonieën, die beide zijn opgeklommen tot de hoogste afdeling, is er beter bewijs van de grote muzikaliteit van de Boxtelse bevolking?

Boxtel kan waarlijk trots zijn op deze verenigingen die de naam van onze gemeente tot ver buiten het gewest hoog hielden en in gezonde rivaliteit het plaatselijke muziekleven stimuleerden en tot grote bloei brachten.

De gemeenschap, waarmede de jubilerende verenigingen zo hecht vergroeid zijn, heeft dat trouwens reeds weten te waarderen door beide gezelschappen nog in het laatste decennium van hun gouden bestaansperiode in staat te stellen uniformen en een gloednieuw instrumentarium aan te schaffen. De gemeenschap zal echter nógmaals tonen voor dat alles zeer erkentelijk te zijn, en wel op het gouden feest dat gevierd gaat worden op 7, 8, 11, 14 en 15 juni a.s.

R.K. GILDENBONDSHARMONIE Fotobureau „Het Zuiden" - Boxtel

GRANDIOOS JUBILEUMFEEST.

Zaterdag 7 juni: De harmonieën zelf zullen de eerste klaroenstoten geven voor dit zo bijzondere Boxtelse jubileum. Zaterdagmiddag om 3.15 uur zullen zij nl. gezamenlijk optrekken naar het park „Molenwijk", waar eenieder de verdere festiviteiten zal kunnen bijwonen.

In de aldaar op het feestterrein aangebrachte amusementstent zal dan om 4 uur de **officiële huldiging** door het gemeentebestuur en het feestcomité plaats vinden, waarbij tevens de feestgave van de Boxtelse bevolking zal worden aangeboden. Direct daarna wordt de receptie gehouden tot half 6.

Om kwart voor 8 zal de feestelijkheid van het gebeuren letterlijk van ons mooie park Molenwijk afstralen. Dan zal immers voor het eerst de feestverlichting ontstoken worden. Op die avond zal vanaf kwart voor 8 in de amusementstent het gezelschap Frans du Mee optreden tot 11 uur, op welk tijdstip het orkest „The Music Patrol" voor gezelligheid en stemming zal gaan zorgen.

Zondag 8 juni: Op deze dag zal om 2 uur 's middags de kermesse d'été (met dansgelegenheid) worden opengesteld.

Van 4—6 uur concerteert fanfare St. Arnoldus uit Lennisheuvel er, terwijl om kwart voor 8 het revuegezelschap Rens van Dorth de belangstellenden gaat vermaken. Om 11 uur speelt Guus Janssen er op zijn hammondorgel tot besluit van deze tweede feestdag.

Woensdag 11 juni: 's Avonds om 8 uur treedt de R.K. Gildenbondsharmonie op en zal een feestconcert met taptoe geven in het sprookjesachtig verlichte park.

Zaterdag 14 juni: Openstelling kermesse d'été en dansgelegenheid om 4 uur 's middags. Om 4 uur tevens feestconcert door Boxtels Harmonie. 's Avonds om 8 uur optreden van het befaamde gezelschap Rudi Carell en om 11 uur een hoogtepunt van feestelijk amusement, verzorgd door de Tiroler Alpen Bub'n, o.l.v. F. Golstein.

Zondag 15 juni: Om 2 uur wederom openstelling van de kermisvermakelijkheden enz., terwijl om 4 uur fanfare St. Lambertus uit Gemonde te beluisteren zal zijn. 's Avonds hetzelfde cabaretprogramma als op zaterdagavond. (Voor nadere bijzonderheden raadplege men de feestgids).

Men ziet: het Feestcomité heeft kosten noch moeiten gespaard om het 50-jarig bestaan op een onvergetelijke wijze te vieren.

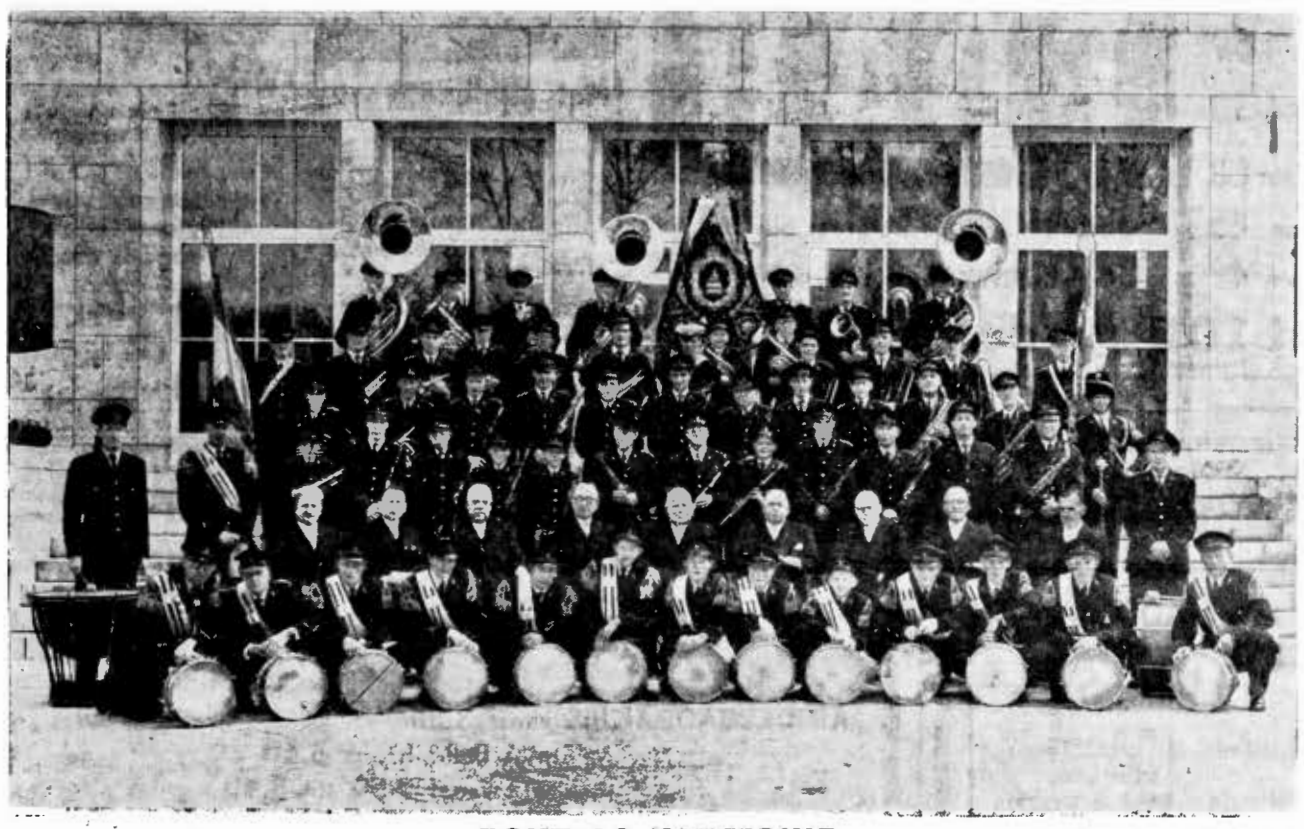

BOXTELS HARMONIE Fotobureau Het Zuiden - Boxtel

De R.K. Gildenbondsharmonie werd op initiatief van de W. E. Heer C. Peters, kapelaan van de St. Petrusparochie, alhier, opgericht 8 juni 1908 in het café van Rumoldus v. d. Ven in de Rechterstraat. Het eerste bestuur werd gevormd door de heren A. v. Dommelen, president, M. Baayens, secretaris-penningmeester en A. Voets, commissaris. De heer Louis de Locht van kasteel Stapelen nam het beschermheerschap op zich. Tot directeur werd benoemd de heer J. J. Hermans uit Den Bosch. Als onder-directeur fungeerde het lid N. de Jong. De „Bonds" bestond definitief!

—o—

Zo nuchter als wij hier de oprichting van de R.K. Gildenbondsharmonie beschrijven, is deze zeker niet tot stand gekomen. Het is zelfs bekend, dat het in plaatselijk opzicht 'n zeer bewogen geschiedenis is geweest. De eerste getrouwen van dit gezelschap schijnen daarmede wel zoveel zorgen aan hun hoofd gehad te hebben, dat aan het schrijven van de oprichtingsgeschiedenis weinig of geen aandacht geschonken werd. Maar hoe het ook zij, in Boxtel was het „muziekloze tijdperk" definitief afgesloten, hetgeen in ieder geval het belangrijkste element uit deze oprichtingsgeschiedenis moet worden genoemd.

Intussen toonde de R.K. Gildenbondsharmonie zich al gauw 'n flink uit de „noten" gewassen korps. Op 4 augustus 1908 werden de instrumenten aangeschaft en reeds op 7 december 1908 werd voor het eerst samen gespeeld, wel een bewijs dat er geducht gewerkt was op de repetities. Met trots werd op de 3 februari 1909 gehouden ledenvergadering in de z.g. Torenschool — die toen als repetitielokaal in gebruik was — medegedeeld dat de eerste uitvoering zou gegeven worden op 16 februari 1909 in de zaal van de heer R. v. d. Ven. Hierbij werden uitgenodigd donateurs en begunstigers en leden van de R.K. Gildenbond, alsmede de leden van de gemeenteraad. De toenmalige secretaris tekent dan aan: „Wij mogten ons verheugen dat onze eerste uitvoering naar aller wensch geslaagd is". Daarmede was de taak van de harmonie in feite begonnen.

Als wij de activiteiten van het gezelschap uit de eerste jaren willen achterhalen, krijgen wij een merkwaardig programma voorgeschoteld: één bonte mengeling van concerten, serenades, tuinfeesten en concoursen. Ter illustratie volgt hier een beknopte bloemlezing uit de verenigingsannalen: Op 30 april 1909 werd muziek gemaakt ter gelegenheid van de geboorte van Prinses Juliana, Reeds een maand van tevoren waren er verscheidene nummers geleerd, waarvan drie, die door de harmonie begeleid, door de kinderen van het Liefdehuis gezongen werden. — Onze eerste medaille 25 juni 1909 ter gelegenheid van het 500-jarig bestaan der Gilde St. Sebastiaan, Oirschot. Na de president met de medaille te hebben omhangen, ging het met een flinke mars Oirschot uit en in nette orde naar Best, waar de trein naar Boxtel werd genomen. — Concert vanwege de aanbieding van een vaandel door de beschermheer op 31 mei 1909. — Opluistering van het gouden priesterfeest van Deken v. Gennip op 18 juni 1909. — Eerste Armenconcert op 23 januari 1910. — Op 30 april 1910 concert bij gelegenheid van de inwijding van een nieuwe kiosk op de Markt. — Opluistering feest van de Eerste H. Communie. — Muzikale hulde op het feest van de Fraters van het Patronaat. — Eerste concours te Helmond op 15 augustus 1910. Behaald werd een 3e prijs met 37 punten. Het Stationsplein zag zwart van het volk en van alle kanten stroomden gelukwensen en felicitaties van Boxtelse ingezetenen binnen. — Als typische bijzonderheid kan nog vermeld worden, dat de harmonie in die tijd met een nijpend „zalenprobleem" te kampen had. De concerten moesten worden gegeven in café's, hetgeen gewoonlijk geschiedde tegen een entree van 10 cent. Zo werden er uitvoeringen gegeven bij de Wed. H. Merks en Fr. v. d. Meerendonk, maar geen der lokalen kon dan de belangstellenden, waarvan het aantal de 100 altijd ver overschreed, verwerken. Voor de R.K. Gildenbondsharmonie zal het dan ook wel 'n hele uitkomst geweest zijn, toen het Patronaat op de Burgakker beschikbaar werd gesteld voor de uitvoeringen, welke dan gewoonlijk plaats vonden gedurende het eerste gedeelte van de avond. Na de pauze werd het publiek vergast op komische voordrachten of 'n toneelstuk, waarnaar die grote belangstelling waarschijnlijk wel het meest uitging. Daarmee is dan tevens verklaard waarom zaalconcerten vroeger zoveel en thans zo weinig bezoekers trokken.

Maar om nog even in de geschiedenis te duiken, in 1910 zien we het bestuur als volgt geformeerd worden: J. v. d. Plas, voorz.; W. Hoover, vice-voorz.; C. v. d. Ven, 1e secr.; B. Eikemans, 2e secr.; A. Voets, penningm.; J. Leermakers, commissaris. De heer Eikemans werd spoedig vervangen door de heer Al. v. d. Eerden, (mede-oprichter), die daarna nog geruime tijd als secretaris heeft gefungeerd. Zijn in het bestuur sindsdien nog al 'ns wijzigingen aangebracht, het directeurschap bleef vast in handen van de heer Hermans, die in 1948 zelfs nog het 40-jarig bestaan van de R.K. Gildenbondsharmonie heeft meegevierd. De groei en bloei van de R.K. Gildenbondsharmonie is voor een belangrijk deel te danken aan deze eminente directeur die zijn korps tot de hoogste afdeling, de Superieure afdeling, heeft weten op te voeren en die op 83-jarige leeftijd nog altijd de dirigeerstok zwaaide over het kranige korps, dat zijn lessen zowel in de Torenschool als in het Patronaat en het in 1936 gebouwde Muziekzaaltje uitstekend ter harte heeft genomen.

Natuurlijk zou er nog zeer veel te vertellen zijn uit het gouden verleden van de „Bonds", hoe kan het ook anders van een muziekvereniging die zich altijd zo één heeft gevoeld met de gemeenschap waarin en waarvoor men speelde. Het is de harmonie altijd goed gegaan. Alleen de oorlogsjaren hebben een teruggang veroorzaakt. Deze is dank zij de vol sympathie meelevende Boxtelse bevolking, dank zij ook de muzikanten, het bestuur, het hoofdbestuur, en de opvolgers van de heer Hermans, de heren v. Kessel, Janssen en Stolwerk echter weer ruimschoots ingehaald. In 1952 werd in de Superieure afdeling nog met 'n magnifieke eerste prijs bewezen wat men waard was. Bovendien steekt men thans in prachtige uniformen en heeft men ook de beschikking over een gloednieuw instrumentarium, terwijl men met gerechtvaardigde trots kan wijzen op een eigen drumband die een sieraad voor de harmonie is. De R.K. Gildenbondsharmonie heeft in het muziekleven binnen en buiten Boxtel altijd een zeer bijzondere plaats ingenomen, men zal deze bijzondere plaats in de komende jaren zeer zeker weten te bewaren en zo mogelijk zelfs nog weten te verbeteren. Met die overtuiging gaan we thans het gouden feest van deze pracht-vereniging tegemoet.

—o—

Het tegenwoordig bestuur van de R.K. Gildenbondsharmonie.

Hoofdbestuur: A. v. Susante, voorz.; S. Clercx, secr.; C. Margry, penningm.; M. Hoyng, Fr. Holland en H. Hertzberger.

Bestuur Werkende Leden: J. Heerius, voorz.; M. v. Kessel, secr.; J. Pijnenburg, penningm; Fr. Hazenberg, P. v. d. Steen, J. Nouwens, H. v. d. Pas, W. Peijnenburg en J. v. d. Oetelaar.

Beschermheer is de heer J. L. I. M. Janssens. Geestelijk Adviseur: Pastoor v. Besouw. Directeur: de heer A. Stolwerk.

—o—

De R.K. Gildenbondsharmonie heeft een gouden jubilaris in haar gelederen, nl. de heer Kees Nouwens, een der trouwste leden van de „Bonds" en iemand die in de achter hem liggende gouden reeks van jaren steeds alle krachten heeft ingespannen om het hem zo dierbare gezelschap tot grote bloei te brengen. Daarvoor heeft hij als jong muzikant zijn best gedaan, daarvoor heeft hij geijverd als bestuurslid en daarvoor staat hij ook thans nog op de bres. Proficiat!

Als officiële oprichtingsdatum van Boxtels Harmonie staat genoteerd 10 juli 1908. Om achter de juiste bijzonderheden van deze oprichting te komen moeten we echter terug tot de datum 28 mei 1908. Toen concerteerde in de zaal van de heer L. Adelaars, alhier nl. de Harmonie St. Jan der Parochie van St. Anna te Tilburg, die daar het feest van de St. Paulus-vereniging opluisterde. Het was de muziek van deze harmonie die in het brein van drie daar aanwezige jongemannen de gedachte deed rijpen om ook Boxtel een eigen harmonie te schenken. Het waren de heren Adr. Biemans, Henri van Haeren en Willem van de Laar (die thans nog deel uitmaakt van het hoofdbestuur). Wij zullen niet schetsen de vele moeilijkheden welke moesten worden overwonnen, de vele tegenwerkingen welke moesten worden bestreden, doch willen volstaan met te vermelden dat reeds op 31 mei 1908 'n eerste bijeenkomst van belangstellenden plaats vond in sociëteit „Gezelligheid", café Wed. Th. v. Son. Daar werd vervolgens op 10 juli 1908 tot de definitieve oprichting besloten. De ontwerpstatuten werden op 26 januari 1909 in een algemene ledenvergadering vastgesteld en bij koninklijk besluit van 26 februari 1909, nr. 25, werden deze statuten goedgekeurd. Boxtels Harmonie was er!

—o—

Vol ambitie begon de jeugdige vereniging geschiedenis te maken. Instrumenten werden dank zij de milde bijdragen van Boxtels ingezetenen aangeschaft. De repetities namen een aanvang. En tot directeur werd benoemd de heer A. A. Groot, een keuze welke in de loop van het bestaan van Boxtels Harmonie is gebleken een zeer gelukkige te zijn geweest. Als een rode draad loopt de naam van deze hoogst bekwame directeur door de historie van Boxtels Harmonie. En vele successen die geboekt werden zijn terug te brengen tot zijn deskundigheid, zijn bezieling, zijn onderricht.

Vanaf den beginne is bij Boxtels Harmonie steeds het tweeledig doel der oprichting voor ogen gehouden, nl.: het bevorderen van de beoefening der toonkunst in het algemeen en van de instrumentale muziek in het bijzonder; b. het verschaffen van kunstgenot ter ontwikkeling en veredeling van het gevoel voor kunst en tot ontspanning van Boxtels ingezetenen. Stap voor stap, zonder overijling doch doelbewust ging de harmonie vooruit, onder leiding van het eerste bestuur: H. C. v. Leeuwen, president; J. Phaf, vice-president; Th. v. d. Meyden, secr.; H. Smits, penningm.; H. v. Griensven, J. v. Oerle, J. Clercx, H. Ribbe en Chr. Groos. De eerste beschermheer was Pastoor Eras.

Bij dit gezelschap krijgt men evenals bij de R.K. Gildenbondsharmonie allereerst een prachtige reeks plaatselijk activiteiten te verwerken, voordat uit de later vermelde successen blijkt, dat de vereniging tot „wasdom" is gekomen. Uit die zorgvuldig genoteerde serie serenades, concerten, tuinfeesten e.d. is het moeilijk een selectie toe te passen voor vermelding in de krant. Bij 'n bepaalde bladzijde in het oude notulen- en jaarverslagen boek hebben we echter wat langer stil gestaan, en wel bij die waarop gewag gemaakt wordt van het initiatief om met St. Nicolaas voortaan jaarlijks actie te voeren voor het Boxtelse Zwakke Kind. Dat heeft men nu al ongeveer 30 jaar volgehouden, hetgeen in niet geringe mate is te danken aan wijlen de heer Prick, wiens naam trouwens nogal gedomineerd heeft in de gouden geschiedenis van Boxtels Harmonie.

En dan komen we aan het hoofdstuk successen toe. Boxtels Harmonie kan er trots op zijn, dat hiervoor vele bladzijden gebruikt moesten worden. Ziehier een aantal successen uit de eerste grote bloeitijd van de harmonie. 1922 Eindhoven: derde afdeling, 1e prijs met ereprijs, medaille van H. M. de Koningin; 1924 Venlo: eerste afdeling 1e prijs met ereprijs, medaille van Z. K. H. Prins Hendrik; 1926 Roosendaal: eerste afdeling, 1e prijs. 1928 Rotterdam: afdeling Uitmuntendheid 1e prijs; 1932 Eindhoven: Hoogste Ereafdeling, 1e prijs met ereprijzen, medailles van H. M. de Koningin en H. K. H. Prinses Juliana. Men ziet, het is ook vroeger vaak feest geweest bij Boxtels Harmonie, vanwege de roem die alom in den lande vergaard werd. Feest in café Adelaars waar men aanvankelijk gevestigd was; feest ook in sociëteit „Gezelligheid" op de Markt, waar de mannen van de Boxtelse later hun tehuis hadden; feest vooral in het zaaltje achter Café De Kom, waar enkele jaren geleden nog de ene lauwerkrans na de andere aan de prijzenschat werd toegevoegd.

In de na-oorlogse periode — waarin sinds 1945 de heer Molenschot op voortreffelijke wijze zijn stempel heeft gedrukt op de verrichtingen en prestaties van dit gezelschap — is de „ster" van Boxtels Harmonie vooral in het laatste zestal jaren tot grote hoogte gestegen. In 1954 maakte men de sprong van de afd. Uitmuntendheid naar de Ere-afdeling en bovendien behaalde men toen de kampioenswimpel als hoogste landelijke onderscheiding. In 1957 presteerde men het om de Superieure afdeling te bereiken en tevens voor de tweede maal het landskampioenschap te veroveren, nu in de Ere-afdeling. De Boxtelse bevolking had daarmede van het door haar in het fonds voor nieuwe instrumenten gestorte geld een prachtige rente gekregen. En deze harmonie-successen werden tussendoor nog aangevuld met tal van schitterende prestaties geleverd op solistenconcoursen waar de leerlingen van de heer Molenschot hun partij steeds subliem wisten te vertolken. Ja, Boxtels Harmonie kan waarlijk met voldoening terugzien op het verleden. Daarin werd veel, zeer veel bereikt. Maar toch gaat men niet op de lauweren rusten. Het gouden bestaansfeest zal slechts een intermezzo zijn, zij het dan een groots intermezzo, want zeker is, dat Boxtels Harmonie niet zal aflaten in de naaste toekomst pogingen aan te wenden om tot het hoogst bereikbare te komen. Dat men daarin ook moge slagen, zij het korps op dit gouden feest van harte toegewenst.

—o—

Het tegenwoordige bestuur van Boxtels Harmonie.

Hoofdbestuur: W. Stinesen, voorz.; J. v. Susante, secr.; P. v. Griensven, penningm.; J. v. Erp, W. v. d. Laar, J. v. Oerle, N. Spierings, H. Segers en M. v. Amelsvoort.

Bestuur Werkende Leden: P. Quinten, voorz.; A. v. Hamond, secr.; M. Hazenberg, penningm.; W. Hoffmans, W. v. Liempd en Fr. Stamps.

Beschermheer is de heer S. W. Numann. Geestelijk adviseur: Deken I. Broekman. Directeur: A. Molenschot.

—o—

Ook Boxtels Harmonie telt een gouden jubilaris, nl. de heer Kees van Eindhoven, die vanaf de oprichting lief en leed met „zijn" harmonie gedeeld heeft en die zich altijd met volle overgave gewijd heeft aan de belangen van het korps. Het is bijzonder jammer, dat deze gouden jubilaris door ziekte verhinderd is het feest mee te vieren, doch het zal hem niettemin veel voldoening schenken te weten dat geheel Boxtel zich inspant om Boxtels Harmonie enkele gloriedagen te bezorgen. Proficiat!

VIERT ALLEN MEE HET GOUDEN JUBILÉ

Op Robinson Sandalen loopt U beter !

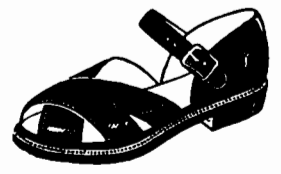

Schoenhandel **J. A. GEMEN**

STATIONSTRAAT 14
BOXTEL
TELEFOON 296

DE LAGE EDAH-PRIJZEN MAKEN elke huisvrouw KLAAR WAKKER !

Zie ! **Kom !** **Verdien !**

Een grote
ONTBIJTKOEK
voor slechts **25** cent
bij elk pak à 250 gram
AEROTHERM-GEROOSTERDE EDAH-KOFFIE
of bij elk blik
KASTEEL-
POEDERKOFFIE
à 2.20

Erwten	met gesneden wortelen 2 literblikken	97	
Belegen kaas	100 gram	28	
Kwart Edammer-kaas		79	
Augurkjes	zoetzuur . . . . pot	75	
Zilveruitjes	zoetzuur . . . . pot	82	
Piccalilly	. . . . . pot	42	
Rode bieten	. . . . . pot	32	
Zoete abrikozen	. . 250 gr.	70	
Calif. pruimen	. . . 250 gram	40	
Macaroni	hoorntjes 250 gr.	22	
Slasaus	. . . . . grote fles	94-69	
Natuur-azijn	geel of wit, fles	44-30	
Kasteel-pindakaas	grote pot	80	
Siam-rijst	hele korrel 500 gr	45	
Leverpastei	. . blik 200 gram	49	
Zomerdrups	. . . . 200 gram	49	
Bakwerkkoekjes	carro's 250 gr.	53	
Pindakoekjes	. . . 250 gram	63	
Pudding	. . . . . 5 zakjes voor	49	

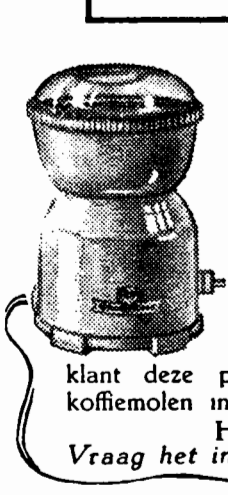

Nieuw !

Maal de kostelijke Aerotherm-geroosterde Edah-koffie vlak voor het zetten. Hebt U nog geen molen? Kijkt U eens: Voor 10 gulden eigen geld kan elke Edah-klant deze prachtige electrische koffiemolen in haar bezit krijgen. Hoe?
Vraag het in de Edah-winkel!

EDAH

Gehakt	. . . . . groot blik	95
Boterhamworst	. . 200 gram	45

Bij Edah 50 gulden sparen, betekent 100 gulden ontvangen

Ook voor Vaderdag een ideaal geschenk

- ★ Zegelringen
- ★ Monogramringen
- ★ Manchetknopen
- ★ Vulpotloden
- ★ Sigarettenkokers
- ★ Autoplaquettes

Uit onze nieuwe collectie

'n prachtig Zwitsers Anker horloge
Een geschenk bij uitstek, geschikt voor elke dag.
Alle horloges 2 jaar gratis verzekerd tegen verlies en diefstal.

Fa. A. v. VLERKEN
Juwelier
Horloger
Kruisstraat 10
Boxtel

Met pijnlijke voeten
naar
A. MELIS
gedipl. voetverzorger
v. Merheimstraat 39
Tel. 734
★ Behandeling speciaal aan huis.

H.H. Vissers
Wij hebben weer een grote sortering in
Werpmolens v.a. f 15,-
Werphengels v.a 8,50
Nylonhengels
Toppen, enz.
H. VERMELIS-LIGTENBERG
Kerkstraat 2

Theater „De Ark" Boxtel

zaterdag, 7 juni 8 uur
zondag, 8 juni 6 uur en 8.30 uur

An der schönen blauen Donau

met Hardy Krüger, Nicole Besnard, Renée Saint-Cyr, Paul Hörbiger en Susi Nicoletti.

Het Wenen van vandaag vormt de omgeving voor deze charmante en met zwier gemaakte film. Het moderne sprookje van een jonge koning en een allerliefst meisje. Alle leeftijden

Plaatsbespreken: Aan de kassa zaterdag v.a. 6.30 uur, zondag vanaf 5 uur. Tel. 503

Voor uw Zonneschermen

naar
Fa. L. Meister & Zn.
Wilhelminastraat 14, Boxtel

Wij leveren:
Markiezen, Luifels
Venetian Blinds
Aluminium Jaloezieën

Werkplaats
Rijksweg 50
Hintham
Tel. 04100-7338

Levertijd 12 tot 14 dagen

Het Badseizoen geopend

Wij hebben voor U een pracht collectie in

BADGOED

★

KINDERBADPAKJES vanaf **3.25**
„ met Ballonbroek **5.50**
„ wol vanaf **5.50** tot **8.40**

DAMES BADPAKKEN vanaf **4.50**
„ met Ballonbroek **5.95**
„ Fantasie met Ballonbroek **10.95**
„ „ met rokje **11.95**
„ wol Fabr. Tweka vanaf **13.45**
„ Amerik. Lastex nieuwste modellen vanaf **24.50**

JONGENS ZWEMBROEKEN wol van **2.65** tot **4.95**
HEREN „ „ van **5.25** tot **6.95**

BADTASSEN van **1.95** tot **4.95**
BADMUTSEN van **0.95** tot **2.45**
BADDOEKEN in diverse prijzen

Zie onze speciale etalage

Voor al uw badgoed

IN DEN OOIEVAAR

Fa. A. P. v. d. BOOMEN-RESINK, Stationstraat 43, Boxtel

Ga op uw gemak zitten

op de beste plaats die er is: In uw eigen huiskamer. In uw gemakkelijke stoel. Geniet van schitterend voetbalspel èn van een schitterend, haarscherp ongestoord beeld met PHILIPS TELEVISIE!

Wij geven u gaarne alle gewenste inlichtingen.

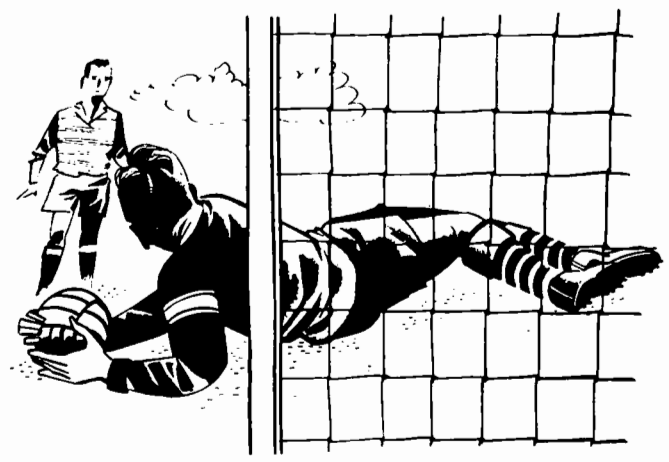

Electro Technisch Bureau
W. v. DONGEN
Rechterstraat 4 Boxtel Tel. 515
Landelijk erkend installateur

R.K. Gildenbonds Harmonie - Boxtels Harmonie

1908 **Viert allen mee ons gouden jubilee** **1958**

7 - 8 - 11 - 14 - 15 juni in park „Molenwijk"

- ★ Kermisattracties
- ★ Dansen
- ★ Cabarets
- ★ Concerten

Feeërieke verlichting

Toegang feestterrein 10 ct.
Entree cabaretuitvoeringen f 2,00 (na 11 uur f 1,00)
Voorverkoop van kaarten voor deze avonden:
Sigarenmagazijn B. v. d. Braak, E. Verhoeven, H. Voets, Dames v. Hooff

---

v.H.v. weekend-koopje

cocktail-schortjes in leuke frisse kleuren en dessins

normale prijs **fl. 5.75**
alléén vrijdag 6 juni
en zaterdag 7 juni

fl. 4.90

Van Hout Ververgaard
VOOR KWALITEIT VERMAARD
MOLENSTRAAT 1 - BOXTEL - TEL. 319

No 706 6 JUNI 1958

Brabants Centrum

Terloops...

★ Wij kunnen maar niet genoeg krijgen van de raadsverkiezingen die ons vorige week zo'n heerlijke politieke opwinding hebben bezorgd. Vanuit Den Helder vernemen wij, dat onze oud-plaatsgenoot, de 1e Luitenant ter Zee G. v. d. Bosch, in die stad ook een raadszetel verworven heeft, waarmede zich tegelijkertijd het bijzondere feit voordoet dat voor de eerste maal in de geschiedenis van deze gemeente iemand van de Kon. Ned. Marine er een stem in het raadskapittel krijgt. Wel, dat hoort in de krant..... ★ Het volgende hoorde eigenlijk niet in de krant, dat zou veel beter geweest zijn. Maar omdat het nu eenmaal niet veel beter is, gaan we er toch wat van zeggen. Het betreft hier de overlast die vele marktbezoekers iedere vrijdag opnieuw tal van omwonende overheidsinstanties, zakenlieden en particulieren aandoen door hun fietsen „zo-maar-ergens" weg te zetten. Het scheelt niet veel of de vehikeltjes belanden in onze gemeentekantoren, winkels en hotels. Dat mag natuurlijk niet. En dat hoeft trouwens ook niet, want in de Rechterstraat kan men de fietsen gratis stallen waarbij men dan nog van toezicht verzekerd is. Kom, kom, boeren, burgers en buitenlui, voortaan een beetje meer orde astublieft, omwille van de lieve vrede in ons goede Boxtel. ★ Een beetje moeilijker voor fietsers is de situatie in onze nieuwe woonwijken. Daar is zo kwistig met plantsoen omgesprongen voor de nieuwe aanwinsten van minister Witte, dat men vaak voor een probleem gesteld staat wil men een rijwiel eventjes kwijt. Daar moet iets aan gedaan worden. Inderdaad, maar wat? Op regelmatige afstand betonnen paaltjes of fietsblokken of rijwielrekken? Het lijkt allemaal wel iets; in ieder geval zal het wel niet neer mogen komen op een gemeentelijke verordening, die voor uw fietsen een uitrusting met standaard voorschrijft. Intussen moet U zich nog maar eventjes behelpen en onder geen voorwaarde uw fiets in heg of plantsoen deponeren. Dat is de oplossing helemaal niet! ★ Vele mensen rijden nu al wekenlang met vraagtekens in hun hoofd langs de hoek Tongersestraat—v. Merheimstraat, waar de dienst Gemeentewerken een merkwaardige verkeerstechnische oplossing voor dit drukke drie-straten-punt aan het creëren is. Het lijkt inderdaad heel vreemd, maar als het klaar is, zal het iedereen erg meevallen, zo is ons verzekerd door personen die het weten kunnen. ★ In de nieuwe wijk gaat men zich 'n beetje „geïsoleerd" voelen. Althans dat veronderstellen wij, want in de deze week gehouden gemeenteraadsvergadering werd tot B. en W. het verzoek gericht om de mogelijkheid tot plaatsing van een openbare telefooncel in deze buurt te onderzoeken. En dat zal gedaan worden, zo is meteen verzekerd. ★ Uit de Boxtelsche Courant van 25 jaar geleden: „Herdenking van het H. Bloedwonder. — Op 12 Juni zal de bedevaart uit Tilburg het H. Bloed komen vereren; op 15 juni de processie uit Eindhoven, Nispen en omstreken; op 18 juni de grootsch opgezette pelgrimage van 's-Hertogenbosch, Luyksgestel met Congreganisten uit Maria-polder en Elshout; op 23 juni de processie der schoolgaande jeugd; op 25 juni de bedevaartgangers uit Esch, Gemonde, Liempde, leden der H. Familie uit Son en Congreganisten uit Helvoirt". (9 Juni 1933).

GEMEENTE BOXTEL

De Burgemeester van Boxtel brengt ter openbare kennis, dat vanaf maandag 9 juni 1958 gedurende dertig dagen ter secretarie der gemeente (afdeling algemene zaken) voor eenieder ter inzage is gelegd het besluit van de raad dier gemeente, d.d. 2 juni 1958 tot vaststelling in ontwerp van bijzondere rooilijnvoorschriften, als bedoeld in artikel 2, tweede lid, der Woningwet, ter bepaling van de voorgevelrooilijn voor woningen en andere gebouwen aan beide zijden van de Pastoor Erasstraat, met de daarbij behorende kaart.
Belanghebbenden kunnen gedurende bovenvermelde termijn bezwaren indienen bij de gemeenteraad.

De Burgemeester voornoemd,
Dr. M. A. M. VAN HELVOORT

Boxtel, 6 juni 1958.

Wij hebben ontvangen
de nieuwste ZONNEBRILLEN
★ Bert van den Braak
Baronlestraat 73 — Telefoon 450

ELECTRO BRABANT
v. Merheimstraat 26
repareert goed en voordelig
FONS CIJFFERS, Bosscheweg 16, Tel. 532

Weekreclame!
Vrijdag, zaterdag, dinsdag, en woensdag:
VERSE WORST f 1,40 p. 500 gr. f 2,75 p. kg.
Ons Gildepakket (vrijdag en zaterdag):
150 gram PROCUREUR
en 150 gram SAUSIJS
f 1,63
GILDESLAGER
JAN POOS
Fellenoord 2
Telefoon 372

H.H. Landbouwers!
Het gras wordt voor U goed en goedkoop gemaaid
en volgens afspraak
J. v. d. HEIJDEN
Hezelaarsestraat 28,
Liempde — Tel. 04196-289

Zondag 8 juni
DANSEN
van 5—10 uur
in zaal „Amicitia"
Wed. van Kaathoven
LIEMPDE

REPARATIES
KUNSTGEBITTEN
Sneller, beter en . . . goedkoper
C. HULSKEN
Stationstraat 8 - Boxtel

Voor slachthaantjes
Tel. 610
f 2.50 per Kg. l. gew.
Alois Barten

Zondag 8 juni
Dansen
zaal v. d. Boogaard
GEMONDE

Grammofoonplaten
alle merken
Fa L. W. v. d. BROEK
Clarissenstraat 3 - Boxtel
(Bij de Markt)

IN BOXTEL WONEN
betekent
BRABANTS CENTRUM
LEZEN

CUSTARD reclame
Bij aankoop van f 5.— De Gruyter-artikelen
een pak Custard of Choc. vlapoeder voor halve prijs
Bij elke aankoop van een pak vermicellisoep
TIEN BOUILLONBLOKJES VOOR 10 CENT
Bij elke aankoop van twee pakjes Super, Fijnste of Tafelmargarine of zuiver gesmolten vet
EEN PICNICREEP VOOR 10 CENT
geldig tot en met 10 juni 1958
de Gruyter
DE KOFFIE- EN THEEZAAK

■ Vergeelde geschiedenis

„Nieuws" uit de krant van 25 jaar gelen:

■ **Het Viermogendhedenverdrag ondertekend.** — De vier groote mogendheden van West-Europa hebben Woensdagavond op het bureau van den Italiaanschen minister-president in het Palazzo Venezia te Rome het viermogendhedenverdrag onderteekend, een verdrag tot behoud van den vrede. Het verdrag houdt in: krachtige samenwerking tusschen de verdragsluitende mogendheden, gedachtenwisseling over alle kwesties, binnen het kader van het Volkenbondshandvest, die de mogendheden aangaan, onderlinge bespreking van de ontwapeningsvraagstukken, gemeenschappelijk onderzoek van economische kwesties, terwijl in de préambule wordt gezegd dat de verdragsluitende mogendheden bevestigen dat zij de reeds bestaande onderlinge verplichtingen doeltreffender willen nakomen. Het verdrag geldt voor 10 jaar, daarna voor onbepaalden tijdsduur.

■ **De godsdiensthaat der Spaansche regeering.** — Meer dan een millioen schoolkinderen, 350.000 zieken, 18.000 krankzinnigen en 15.000 melaatschen, die thans door instellingen der religieuse orden worden verzorgd, worden thans getroffen door de wet op de religieuse orden. Krachtens de nieuwe wet toch die verleden week door president Zamora geteekend is, zullen deze instellingen gesloten worden.

■ **Omzetbelasting en weeldeverteringsbelasting.** — Bij de Staten-Generaal is ingediend een nota van wijzigingen op het wetsontwerp tot heffing van een omzetbelasting, waarbij tusschen de hoofdstukken II en III een hoofdstuk IIa wordt ingelascht, met den titel: Verhoogde belasting voor sommige goederen. Blijkens de memorie van toelichting is de vraag gerezen of het met het oog op den samenhang tusschen het voorstel tot heffing van een weeldeverteringsbelasting en dat tot heffing van een omzetbelasting geen aanbeveling verdient beide tot één ontwerp samen te smelten.

■ **Groenten op den mesthoop.** — Gedurende Mei zijn aan de coöp. fruit- en groentenveiling te Naaldwijk verscheidene groote hoeveelheden producten aangevoerd, welke onverkoopbaar bleken te zijn. De volgende hoeveelheden — geschikt voor de consumptie — moesten worden vernietigd: spinazie 2.894 kg., radijs 2.595 bossen, sla 202.501 kroppen, bloemkool 2.970 stuks.

Uitslag verdwijnt door PUROL

Kamer van Koophandel en Fabrieken.

Nieuwe inschrijvingen:

A. Melis, v. Merheimstraat 39, Boxtel, pedicure en manicure. Meulendijk, Spoorstraat 2, Boxtel, kousen- en sokkenstopperij, kleinhandel in suikerwerken enz. Vervoort, Dorpstraat 4, Gemonde, metaaldraaierij en fraiserij. Electro Brabant, v. Merheimstraat 26, Boxtel, electrotechn. rep. bedrijf, electro-radio en televisie-detailhandel.

Burgerlijke Stand

van 27 mei tot en met 2 juni 1958.

GEBOREN: Bernadette R. P. dochter van H. J. M. v. d. Berg en van M. H. Groen, Baroniestraat 76 — Cornelia Fr. M. dochter van Th. Willems en van C. Fr. M. van de Ven, v. Salmstraat 13 — Paulus J. G. C. M. zoon van H. J. L. Mandos en van M. A. P. B. C. v. d. Bongaard, Kerkstraat 3 — Martinus A. M. zoon van H. J. v. d. Boogaard en van Th. M. Verhoeven, Parallelweg Z. 17.

ONDERTROUWD: Theodorus J. van Heesch en Geetruda M. J. van der Burgt — Wilhelmus G. Janssen en Wilhelmina H. Jos. van de Laak.

GEHUWD: Hubert M. Verhoeven en Maria H. A. Jos. van Eijndhoven — Richard L. M. van Geffen en Josephina M. de Koning.

Nieuws uit de omgeving

GEMONDE.

FANFARE ST. LAMBERTUS „KONINKLIJK ERKEND".

Het bestuur van de fanfare mocht dezer dagen van de Kroon bericht ontvongen, dat het korps vanaf 30 mei 1958 Koninklijk Erkend is.

Dit nieuws werd in Gemonde vorige week vrijdag bekend gemaakt tijdens de serenade die men bracht aan voorzitter v. Elk en zijn echtgenote, vanwege hun zilveren huwelijksfeest. Door de heer Habraken, die namens de fanfare het woord voerde, werd daarbij de brief van H. M. Koningin Juliana voorgelezen aan de heer v. Elk, voor wie dit wel een zeer aangename verrassing moet zijn geweest, vooral omdat deze in 1958 ook 25 jaar als voorzitter aan de fanfare verbonden is. De heer Habraken memoreerde in dat verband het vele werk, dat voorzitter v. Elk in deze periode voor de vereniging heeft gedaan, feliciteerde de heer en mevrouw v. Elk, alsmede de overige gezinsleden en bood namens de fanfare tevens een passend geschenk aan. Nadat de voorzitter een dankwoord gesproken had werd door de fanfare afgemarcheerd naar de kiosk waar van 9 tot 10 uur onder veel belangstelling geconcerteerd werd.

LIEMPDE.

K.A.J.-NIEUWS.

De K.A.J. ,afd. Liempde, organiseert ook dit jaar wederom een zwemcursus voor de Liempdse jongens en meisjes.

Zij die hieraan wensen deel te nemen kunnen zich opgeven bij het bestuur van de K.A.J. en wel a.s. zondag 8 juni, in het clublokaal, Oude Dijk, alhier.

Degenen, die vorig jaar hebben deelgenomen kunnen zich thans opgeven voor het behalen van een diploma.

ESCH.

HONDENSPORT .

Op zondag 8 juni a.s. houdt de Essche politiehondenvereniging een onderlinge kringwedstrijd, waaraan zal worden deelgenomen door de 8 beste honden uit de kring.

Met de morgen-oefening zal om half 10 worden begonnen in de Helvoirtsebaan (bij v. d. Meyden); met de middagoefening om 2 uur in de Spoelsteeg (pakhuis N.C.B.).

Avonturen van BIM en BAM

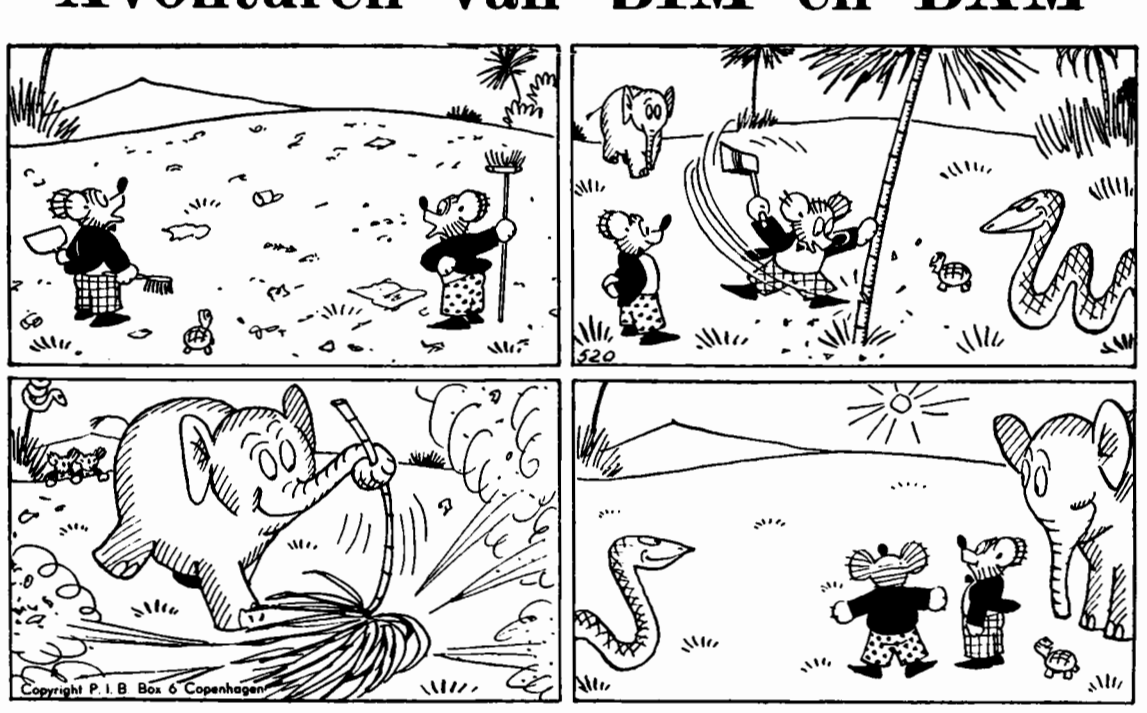

BIM EN BAM AAN HET OPRUIMEN.

„Kijk es, op het mooiste plekje,"
zegt Bim, met een boos gezicht:
„ligt het vol met picnic-rommel.
Moet je zien hoe dat daar ligt."
„Dat is weer iets van de mensen,"
meent Bam op verbolgen toon,
„blikken, schillen en papieren,
hoe krijgen wij 't ooit weer schoon?

Daar komt Jumbo, Bim, nadenkend,
krijgt opeens een goed idee:
„Jumbo," zegt hij, „is een uitkomst,
want die weet wel raad daarmee!"
Vlug hakt hij een jonge palmboom,
Jumbo veegt de rommel aan:
„Kijk es hoe het nú weer schoon is,"
roept Bim, „Jumbo, goed gedaan!"

DENKSPORT

HORIZONTAAL: 1. aziatisch schiereiland; 5. nootje; 8. gracieus; 11. oostersе jongensnaam; 14. metaal; 15. wondvocht; 16 opening; 20 zelfzucht; 24. prik; 25. lijst.

VERTICAAL: 2. zangnoot; 3. schoenmakerswerktuig; 4. als eerder (afk.); 5. familielid; 6. zijrivier van de Donau; 7. deel van de bijbel; 9. bitter vocht; 10. bijl; 11. woede; 12. beetje; 13. behoeftig; 17. vriend (fr.) 18. leeftijd (eng.) 19. familielid; 20. water in Friesland; 21. in orde; 22. heilige (afk.); 23. getij.

OPLOSSING
VORIG KRUISWOORDRAADSEL.

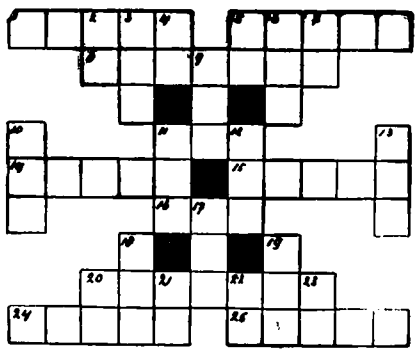

HORIZONTAAL: 1. t.a.; 3. eg; 5. kras; 7. pels; 9. Bea; 10. Ali; 12. air; 14. rups; 16. Oder; 17. or; 18. p.k.; 19. raap; 23. egel; 27. alp; 28. vlo; 30. eek; 31. Aida; 33. tien; 35. na; 36. s.l.

VERTICAAL: 1. trap; 2. Aa; 3. Ee; 4. glad; 5. keu; 6. s.a.; 7. pi; 8. sie; 9. br; 11. la; 13. r.r.; 15. sop; 16. oke; 19. ra; 20. ala; 21. apin; 22. al; 24. geel; 25. een; 26. l.k.; 28. va; 29. o.t.; 32. da; 34. is.

SPORTNIEUWS

R.K.S.V. „Boxtel".

J.l. zaterdag heeft Boxtel 1 haar eerste competitie in de hoogste amateurklasse besloten met een 5—3 zege op Roermond 1. De Limburgers werd geen kans gelaten revanche te nemen voor de destijds in Roermond geleden nederlaag.

Het jeugdige, zeker niet onverdienstelijk spelende team van de gasten kon Boxtel in de opmars naar de zege wel telkens benaderen, maar de thuisclub bleek sterk genoeg om steeds tijdig weer uit te lopen. En had de Boxtelse verdediging wat minder zorgeloosheid ten toon gespreid, dan zou de overwinning beslist een nog beter aanzien gehad hebben. In de voorhoede — waar men v. Kerkhove miste, maar waar de jeugdspeler P. v. d. Brand uitstekend debuteerde op de linksbuitenplaats — werd bij vlagen prima voetbal te zien gegeven, terwijl het doelpunten maken niet vergeten werd. Voor de rust had Boxtel aanvankelijk 'n 2—0 voorsprong kunnen nemen dank zij doelpunten van v. Munster en Pastoor, waarna Roermond nog een tegendoelpunt wist te maken. In de tweede helft van de wedstrijd liep Boxtel eerst uit tot 3—1, wederom door 'n treffer van Pastoor, terwijl Roermond spoedig daarop de spanning deed terugkeren door het Boxtelse doel voor de tweede maal te doorboren 3—2. Pastoor zorgde prompt daarop echter voor nieuwe Boxtelse successen, waardoor men op veilige afstand van de bezoekers geraakte 5—2. Het dapper doorvechtende Roermond kwam daarna niet verder meer dan tot 5—3.

En zo eindigt Boxtel in deze competitie dan op de 4e plaats van de ranglijst, wat voor deze debuterende 1e klasser een fraaie prestatie genoemd mag worden.

Boxtel heeft vele andere ploegen de loef weten af te steken door een overrompelende start in dit seizoen en door een sterke eindspurt, waarbij in de zes laatste wedstrijden niet minder dan 10 winstpunten vergaard werden. Wij menen in deze zo verdienstelijke competitie 1957—1958 een goede belofte voor de toekomst te mogen zien!

—o—

A.s. zondag gaat Boxtel 1 het seizoen besluiten met een vriendschappelijke uitwedstrijd tegen de sterke Tilburgse 2e klasser Sarto.

Boxtel 3 speelt om 12 uur thuis tegen WEC 2.

K.S.V. O.D.C.

AFDELING JEUGD.

Uitslagen van j.l. zaterdag:

Wilhelmina 5—ODC 5	1—1
ODC 7—V.O.W. 4	4—1

ODC B wist zich zondag niet in de prijzen te spelen. Van de drie wedstrijden verloor het er 2 en won er 1.

Programma voor a.s. zaterdag:

Concordia SVD 9—ODC 8

Vertrek om 2 uur per fiets bij de ODC-cantine.

Degenen, die zich hebben opgegeven voor de reis naar Blerick om ODC 5 te vergezellen naar het jeugdtournooi, worden vriendelijk verzocht de reisvergoeding à ƒ 3,— per persoon af te dragen aan de heer B. v. Veghel, Molenwijkseweg 57, op zondag tussen 11 en 12 uur in de ODC-cantine.

Degenen die zich hebben aangemeld voor de reis naar Duitsland op 16 en 17 augustus gelieven hun eerste termijn a.s. zondag in de cantine af te dragen.

Er zijn nog enkele plaatsen vrij in de bus voor de reis naar Dongen op 22 juni a.s. Als vergoeding wordt ƒ 2,— in rekening gebracht.

Degenen die zich reeds hebben aangemeld worden verzocht dit bedrag a.s. zondag af te dragen tussen 11 en 12 uur in de ODC-cantine.

D.V.G.-Nieuws.

Het eerste elftal van DVG speelt a.s. zondag in Erp tegen de club van die naam een wedstrijd-restant van 34 minuten. Deze wedstrijd werd in het begin van de competitie nl. gestaakt.

Het 2e elftal speelt om 2.00 uur thuis tegen Irene 3 uit Gemonde.

TRITON '55.

De waterpolo-competitie is voor Triton met een nederlaag begonnen. Op 2 juni werd de eerste wedstrijd gespeeld tegen T.R.B. I te Tilburg.

De uitslag was 7—1 (ruststand 6—1). Jo van Kleef zorgde voor het tegenpunt.

Dinsdag 10 juni a.s. ontvangt Triton bezoek van Waalwijk I. Mogenlijk kan ons team dan volledig uitkomen en een kleine overwinning behalen. Aanvang van de wedstrijd om 8 uur in bad Molenwijk.

IRENE — Gemonde.

J.l. zondag kwam Irene in Veghel uit tegen Blauw Geel 2. Voor de Irene-mannen stond in deze ontmoeting veel op het spel, want men mocht geen enkele steek laten vallen om de kansen op de kampioenstitel te behouden. Een van de naaste concurrenten, Avesteyn, was wel met veel supporters naar Veghel getogen om Blauw Geel aan te moedigen, maar Irene maakte korte metten met haar tegenstander en versloeg deze met 4—0.

Voor de rust werd door de Gemondenaren een 2—0 voorsprong genomen door doelpunten van W. Hellings en Fr. Groenendaal (strafschop).

In de tweede helft werd de voorsprong opgevoerd tot 4—0 door Th. v. d. Langenberg en Fr. Groenendaal. Beide ploegen misten 'n strafschop.

Dank zij deze overwinning blijft Irene haar kansen behouden, zij het dan dat ook Boskant en Avesteyn nog 'n woordje meespreken.

De stand aan de kop is thans als volgt:

Avesteyn	20	15	3	2	33	70—23
Irene	19	15	2	2	32	77—18
Boskant	19	14	4	1	32	52—27

A.s. zondag speelt Irene op eigen terrein haar laatste wedstrijd tegen BMC 2, aanvang 2 uur. Laten vele Gemondenaren daarbij aanwezig zijn om hun favoreiten aan te moedigen. Succes!

B.W.C. „De Sprinters".

J.l. zondag namen de renners van B.W.C. De Sprinters deel aan de Ronde van Rijen om de grote prijs van de Leren Zool. Deze zeer levendige wedstrijd over ongeveer 35 km bleef voor hen niet zonder succes. Nadat aanvankelijk Leyten en Willems al van zich hadden doen spreken door enkele uitlooppogingen te ondernemen, wierp H. Boeren zich in de strijd. Jammer genoeg kreeg hij niet voldoende steun van de 3 renners die met hem meegegaan waren. Zodoende kon men de 3 man sterke kopgroep niet meer inhalen en moest Boeren in de eindspurt tevens de tol betalen voor zijn zware werken. Maar ook de 7e plaats betekende een mooie prestatie.

D. Willems, M. Leyten en A. Hermes bereikten allen tijdig de finish.

J. v. Gils reed donderdag j.l. te Helchteren mee in de ronde van Belgisch Limburg over 140 km. Van de 114 deelnemers eindigde hij als 8e.

Zondag reed hij in Brustun weer een wedstrijd over 140 km en finishte wederom als 8e.

R.K. BaVoB.

De honkbalwedstrijd van j.l. zaterdag is niet doorgegaan. wegens het niet opkomen van Blue Lions 2.

Deze wedstrijd is derhalve door Bavob reglementair gewonnen.

J.l. zondag ontvingen onze dames Braakhuizen uit Geldrop. Aangezien Braakhuizen nog niets verloren had, zag het er niet erg rooskleurig voor Bavob uit. Er werd bovendien al bijzonder slecht van start gegaan.

In de derde innigs wisten onze dames zich echter te herstellen door vijf spelers over de plaat te brengen.

Hierdoor werd de stand gelijk. In de volgende innings werden door beide partijen nog 2 punten gescoord, waardoor de eindstand gelijk werd.

De wedstrijd moest daarna verlengd worden met een innings. Bavob kwam hieruit als winnaar te voorschijn.

Het programma voor zondag wordt nog bekend gemaakt.

R.K.W.S.V. „De Globetrotters".

Zaterdag 7 juni a.s. gaat onze seniorengroep deelnemen aan de prachtige Vennenwandeltocht te Oisterwijk. Wij vertrekken per fiets om 13.00 uur vanaf de brandweerkazerne. Wij rekenen er op dat alle deelnemers vroeg genoeg aanwezig zijn opdat er tijdig gestart kan worden.

Trainen in de komende week:

Maandag 19.30 uur de senioren.
Donderdag 16.45 uur de aspiranten.
Zaterdag 15.00 uur de junioren.
Maandag 19.00 uur zang voor de junioren.

Zorgt allen present te zijn, want er komen nog maar een paar trainingen meer voor de tocht in Oosterhout.

Het gironummer van de nieuwe parochie is

469672

t.n.v. H. de Beer pr. Oisterwijk

Plaatselijk nieuws

AGENDA.

SPREEKUUR BURGEMEESTER.

Maandag 9 juni a.s. van 10—12 uur voormiddag.

K.M.G. Maria-Garde.

Zondag 7 juni om half drie bijeenkomsten voor alle groepen. De Irene en Beatrix komen in het Verenigingsgebouw op de Burgakker, de Klimoppers in het K.J.V.-huis. Fietsen meebrengen.

R.K.J.B.

Door genoemde afdeling werd de afgelopen winter voor het eerst een stalwedstrijd georganiseerd in samenwerking met de Coöp. Zuivelvereniging „De Kempen". De uitslag was als volgt:

1. J. Spierings met 139.2 p.; 2. Fr. Swinkels met 131 p.; 3. C. Oomen met 129.6 p.; 4. W. v. d. Pasch met 127.8 p.; 5. N. v. Berkel met 120.4 p.; 6. Joh. v. Alphen met 115.6 p. Het maximaal te behalen punten was 140.

Verder wist de heer C. Oomen de 3e prijs te behalen bij de Kringstalwedstrijd van de R.K.J.B., Kring Tilburg.

Vakdiploma.

Door de examencommissie van het Kappersbedrijf werd bij het te Eindhoven afgenomen vakexamen het Bediendendiploma toegekend aan mej. Maria Kimpel, Boxtel.

E.H.B.O.

Agenda.

10 juni 2e dinsdag van de maand oefenavond voor al onze leden onder leiding van Dr. Wentholt met assistentie van de dames den Otter en de Heer P. van Hal.

Woensdag 11 juni 8e en tevens laatste les van de cursus van Dokter Margry en Dokter Janssens.

Donderdag 12 juni examen van de cursisten van de cursus van Dokter Janssens, aanvang half 8.

Vrijdag 13 juni examen van de cursisten van de cursus van Dokter Margry eveneens aanvang half acht.

Deze avond dus GEEN oefenavond voor de Eerw. Zusters en dames in verband met examen.

Alle cursisten worden beslist verwacht daar geen gelegenheid kan worden geboden nadien nog een examen te doen.

Gevonden en verloren.

Week van 28 mei tot en met 3 juni.

GEVONDEN: wit kinderschoentje; grijs gevlamde vulpen, merk Fortuna; blauw kindervestje; licht groene step op luchtbanden; sleuteltje; sleutel; slangetje van fietspompje; licht groen jasje, gemerkt 1047; armband, konijntje (Hollandertje).

VERLOREN: bruine herenportemonnaie, inhoud ongeveer 2 gulden; zwart angorawollen hoedje; rode zwembroek en badhanddoek; blauwgrijs colbertjesje; rode portemonnaie, inhoud ƒ 3,15; twee sleuteltjes aan leren étui; donker groene step op luchtbanden; grijze brilétui; 3 muntbiljetten van ƒ 2,50; rode portemonnaie, inhoud ongeveer ƒ 300,— en foto's; bruine zakagenda; abonnement zwembad, t.n.v. J. v. d. Brandt; Achterklep van aanhangwagen met opschrift Raaymaker-Coch; kerkboek t.n.v. Kees van Eijndhoven; abonnement zwembad t.n.v. Spikmans; zwart popeline jasje met capuchon; blauw-grijze parkiet; bruine wildlederen sigarenkoker; zwarte ballpoint, merk THN; witte vierkanten damesshawl met bloemmotief en lichtbruine rand; zilveren langwerpige broche; zwart zwembroekje met een wit streepje; zwartwit geschilderde step op luchtbanden; zonnebril in geel étui;

Inlichtingen bij de gemeentepolitie te Boxtel.

Emigratie-forumavond.

Door het Gewestelijk Arbeidsbureau te 's-Hertogenbosch wordt op woensdag 11 juni a.s. een emigratie-forumavond gehouden. Het forum wordt gevormd door drie voorlichtingsambtenaren die oriëntatiereizen hebben gemaakt naar Australië, Canada, Nieuw Zeeland en Zuid Afrika.

Van deze gelegenheid kunnen belangstellenden gebruik maken zich door eigen vragen op de hoogte te stellen van de emigratiemogelijkheden naar de onderscheiden landen.

Met films over de besproken landen zal de avond worden afgewisseld en het gesprek worden aangevuld.

Men is welkom op woensdag 11 juni 's avonds om 8 uur in het restaurant „Cosmopoliet", Snellestraat 49 te 's-Hertogenbosch.

MORTON en JACKSON

Bestrijders van de menselijke pijn

Het leed der mensheid is de eeuwen door ontzaglijk groot geweest. Naast het verdriet, het geestelijk lijden, waarvan de diepte niet te peilen is, was er dan de ellendige lichamelijke pijn in zijn velerlei vorm.

Wat heeft men al geprobeerd, om het lijden der slachtoffers te verzachten. De Chinezen maakten gebruik van opium, men ontdekte, dat de mandragora, de wortel van de alruin, een zekere verdovende werking had.

In de Middeleeuwen gebruikte men de z.g. slaapzwammen, waarvan het slachtoffer soms geheel buiten zinnen raakte. En dan was er ook nog de zware alcoholroes, waardoor de lijder de pijn niet in alle hevigheid voelde.

Maar dit waren allemaal slechts lapmiddeltjes, die, wel verre van afdoende te zijn, de zaak soms eer erger maakten dan beter. Dè grote ontdekking is pas gedaan door Morton, met behulp van Jackson.

William Thomas Green Morton wordt 9 augustus 1819 te Charlton in Messachusetts geboren. Zodra dat mogelijk is, wordt hij bij een koopman in de leer gedaan. Maar hier heeft William Thomas gauw genoeg van. Hij gaat in Baltimore studeren voor tandarts.

In 1841 is Morton klaar en hij vestigt zich als tandarts in Farmington. Het belangrijkste oogmerk van de 22-jarige is: geld verdienen, en dat heeft hij gemeen met zijn vier jaar oudere collega uit Hartford, Horace Wells, Zij komen overeen gezamenlijk een praktijk te beginnen in Boston. Maar Wells geeft er al spoedig de brui aan en Morton zet op zijn eentje door.

Na enige tijd laat William Thomas zich inschrijven als student in de medicijnen aan het Harvard College in Cambridge en wordt hij assistent van de bekende geneesheer Jackson.

HET CONTACT MET JACKSON.

Charles Thomas Jacksen, veertien jaar ouder dan Morton, was een veelzijdig geleerde. Hij was afkomstig uit Plymouth maar had eerst in Boston en daarna ook in Europa, met name in Parijs, gestudeerd. Hij was chemicus, geoloog, muntmeester en mineraloog. Hij opende een laboratorium voor chemische onderzoekingen en doceerde hier ook voor een aantal studenten.

Morton komt bij Jackson in huis en de onderlinge verhouding is bizonder vriendschappelijk. Maar als de liefde in het spel komt, is het met de studie van Jackson's pupil gedaan. Hij neemt zijn oude beroep van tandarts weer op en ditmaal verwacht hij er nog heel wat van ook. Morton heeft namelijk een uitvinding gedaan: met een bepaald soldeersel kan hij kunsttanden bevestigen op gouden platen. In het vervaardigen van kunstgebitten ziet hij zijn toekomst.

Máááár, alvorens men een kunstgebit kan plaatsen, moeten eerst de rotte en ontstoken wortels worden verwijderd en dat is zo'n ellendig pijnlijke geschiedenis — van verdoving immers heeft niemand nog ooit gehoord —, dat de belangstelling voor Morton's uitvinding slechts minieum is.

HOE ONDERDRUK IK DE PIJN?

Morton's eerste zorg is dus, een middel te vinden om de pijn zo veel mogelijk te onderdrukken. Zijn leermeester Jackson verschaft hem „kiespijndruppels", die o.m. ether bevatten, maar deze zijn verre van afdoende.

In deze tijd komt een zekere Colton, een rondreizend spreker, in Hartford. Om de zaak wat aantrekkelijker te maken, neemt hij in het publiek allerlei proeven, onder meer ook met het vreemde z.g. lachgas. Daar hadden verschillende ontdekkers en geleerden zich al mee bezig gehouden en in 1848 wendde een Engelsman zich tot de Franse koning, met het verzoek, opnieuw te laten onderzoeken, of het lachgas gebruikt kon worden als pijnverdovend middel. Maar de Franse academie was het verzoek als onzinnig af. De beroemde chirurg Velpeau schreef zelfs „Mes en pijn zijn in de chirurgie twee woorden, die voorgoed in het bewustzijn van de patiënt tezamen horen; met dit gedwongen samengaan moeten wij genoegen nemen".

DE GROTE VONDST.

Geïnspireerd door deze niet zonder effect blijvende demonstraties, van de reizende Colton schaft Morton zich een fles met zuivere, dus niet met alcohol vermengde, zwavelether aan. Hij gaat in zijn stoel zitten, giet wat ether op zijn zakdoek, legt die op zijn neus en mond en — komt na tien minuten weer bij. De grote vondst is gedaan.

Toevalligerwijze belt op dezelfde avond de musicus Frost, een reus van een kerel, maar geplaagd door een hevige kiespijn, bij Morton aan. Met instemming van het slachtoffer herhaalt de gelukkige tandarts de zo juist bij hem zo schitterend geslaagde proef. Na vijf minuten is het leed geleden, maar het was geen echt leed meer, want Frost heeft nergens iets van gemerkt.

Nu weet Morton zijn tijd gekomen. Reeds de volgende dag verschijnt er een berichtje in de krant. De gelukkige uitvinder van de ethernarcose richt zich tot de hoofdchirurg van het Algemeen Hospital, de zeer geziene dr. J. Warren. En reeds enkele dagen later krijgt hij van de tweede chirurg, dr. Hayward, de uitnodiging, op vrijdag 16 oktober, 's morgens om 10 uur, in het Messachusetts General Hospitaal aanwezig te zijn, met het oog op een op handen zijn de operatie.

EER, AFGUNST, ARMOE.

Tegen tienen op de bewuste dag zijn in het amphitheater van het hospitaal 7 geneesheren bijeen. De patiënt ligt op de operatietafel en de studenten verdringen zich in de banken, om maar niets van de komende gebeurtenissen te missen. Maar wie er is of niet is, geen Morton.

Deze is koortsachtig bezig geweest, een soort inhalator te ontwerpen en te laten vervaardigen. Maar het instrument is niet op tijd klaar gekomen en nu dreigt alles mis te lopen. Juist echter op het moment dat dr. Warren het mes op het vel van zijn patiënt zet, komt Morton binnenstormen. De narcose kan toch nog worden toegepast. En het lukt, het lukt!

Als de behandelde bijkomt, verklaart hij, niets anders te hebben gevoeld dan iets als het lichte schaven van een stomp wes. En dr. Warren bevestigt: „Inderdaad mijne heren, inderdaad, dat is geen grootspraak!" Een enorme ovatie is Morton's deel.

Het Zuidpoolgebied

Uit het tot nu toe verrichte onderzoekingen is gebleken dat het Zuidpoolgebied een rijke bron voor wetenschappelijke kennis is, die nieuw licht kan werpen op de opbouw van de aardkorst, het klimaat en andere levensomstandigheden.

Reeds is gebleken dat deze ijswoestijn van vijftien miljoen vierkante kilometer oppervlak gegevens van onschatbare waarde kan verstrekken.

Zo zijn de geleerden ervan overtuigd dat het Zuidpoolgebied de sleutel bezit tot een groot aantal geheimen: de klimaatwisselingen, de aard van de kosmische stralen, de samenstelling en de vorm van de aarde, de betrekkingen tussen aarde en zon — mysteriën van de wereld waarin wij leven.

Indien wij de invloeden leren begrijpen, waaraan de veranderingen van het weer zijn toe te schrijven, dan zal de mens eenmaal niet alleen in staat zijn het weer met grote nauwkeurigheid te voorspellen, maar hij zal ook in staat zijn het te beheersen.

Volgende onderzoekingen zullen meer inzicht verschaffen over de betrekking tussen het Zuidpool-ijs en de koude oceaanstromen en tussen het ijs en het klimaat van het zuidelijk halfrond.

Het is vooralsnog onbekend hoe lang het oceaanwater er over doet om van het Zuidpoolgebied naar de evenaar en terug te stromen en dat is juist iets wat van het allergrootste belang is. Deze bewegingen in het water van de oceanen spelen een zeer belangrijke rol bij de weersvoorspellingen en ze zijn tevens een maatstaf voor de aanvoer van het voedsel in het zeewater.

Over de afzettingen van delfstoffen in het Zuidpoolgebied is nog vrijwel niets bekend, maar men vermoedt dat er zich aanzienlijke reserves aan ijzer, koper, goud, platina en uranium bevinden.

HOE KORT HET DENKEN TOT STAND KOMT.

Door het in Cambridge gevestigde Instituut voor Technologie (MIT) is een nieuwe afdeling opgericht, waarin onderzocht zal worden hoe de mens denkt en met behulp van de opgedane ervaring „het denken" van de elektronische rekenmachines te verbeteren. Tot de vraagstukken die nader onderzocht zullen worden behoren onder meer: een mathematische opstelling van de spraakkunst; verdere ontwikkeling van de vertaalmachines; elektronische hulpmiddelen voor blinden en doven; het kort en bondig maken van het gesproken woord teneinde al het overbodige te elimineren; en de ontleding van de elektrische activiteit van de hersenen met behulp van elektronische apparaten.

Vaderdag! 15 juni a.s.

In onze boekwinkel vindt u tal van geschenken waarmede vader zeer zeker in zijn schik zal zijn.

★

Wat denkt u van een vulpen al of niet met bijpassend potlood, een ballpen, een mooi boekwerk, een doos herenpost bedrukt met naam, iets voor 't kantoor of wat dan ook uit onze grote sortering.

Wij zullen het u gaarne geheel vrijblijvend tonen.

Boekhandel TIELEN Stationstraat

Jubileum-Bedevaart

naar

BEAURAING (6 juli 1958)

Opgave voor deze tocht kan tot 22 juni plaatshebben bij:

M. v. d. Schoot, Kapelweg 10 Boxtel
Mevr. Luykx, Dufourstraat 38 „
C. Slijters, De Braken 2 „
Jo. Roovers, Pr. Hendrikstraat 42 „
H Verstappen, Lennishuvel 4 „
H. van Dongen, Rechterstraat 38 „

f 12.- voor volwassenen
f 9.- voor kinderen

Wegens het grote aantal deelnemers dat dit jaar verwacht wordt, is het gewenst zich spoedig op te geven.

PAROCHIE-AGENDA

Parochie St. Petrus, Boxtel.

Tweede zondag na Pinksteren, 8 juni 1958.

ZONDAG: De HH. Missen zijn om half 7, kwart voor 8, 9 uur en om half 11 de Hoogmis. HALF 7 gel. jrgt. voor Lambertus Aarts; Maria-altaar gel. H. Mis voor Martinus v. d. Brand; KWART VOOR 8 gel. jrgt. voor Gerardus van Houtum en Geerdina v. Eerd; Maria-altaar gel. jrgt. voor Adrianus v. Maaren; H. Hart-altaar gel. H. Mis voor Franciscus Pijnenburg vw .de Handboogschutterij; 9 UUR jrgt. voor Fons v. Heesch en Elisabeth v. Heesch-v. d. Bosch; Maria-altaar gel. H. Mis voor Anna Catharina Vullings; H. Hart-altaar gel. H. Mis voor Wilhelmus Schellekens te Gemonde overl.; H. Bloedkapel gel. H. Mis voor de zieke leden van de K.A.B. vanwege het Gouden Jubilé; HALF 11 Hoogmis als gez. H. Mis voor de levende en overleden leden van de R.K. Gildenbondsharmonie.

COLLECTE. Vandaag is de eerste collecte voor onze eigen kerk; de tweede collecte is voor „DE KERKENBOUW IN ONS BISDOM". Help het grote probleem van de kerkenbouw oplossen door uw gulle gave.

LOF. Vandaag (zondag), donderdag en vrijdag om 7 uur Lof met rozenhoedje.

Vandaag wordt na het Lof gezongen lied no. 35.

FEEST VAN HET H. HART. A.s. vrijdag vieren wij het feest van het H. Hart. Onder de H. Mis van half 8 algemene H. Communie voor de kinderen.

Om HALF 10 processie vanuit de kerk voor de schooljeugd, waarna plechtige H. Mis in het processiepark.

's Avonds om 7 uur Lof met rozenhoedje. Wij hopen, dat onze gelovigen deze dag in groten getale het H. Misoffer mee komen opdragen en het Lof komen bijwonen, tot eerherstel voor de ondankbaarheid, die wordt betoond jegens Christus' Verlossingswerk.

H. VORMSEL. Op woensdag 18 juni a.s. zal Mgr. W. Bekkers in onze parochie het H. Vormsel komen toedienen.

Als voorbereiding hierop zullen wij een noveen houden, welke begint op **maandag 9 juni**. Wij verwachten tijdens die noveen alle kinderen, die het H. Vormsel zullen ontvangen, **'s morgens om half 8** in de H. Mis. Tevens willen wij de ouders verzoeken om gedurende die noveen ook thuis het volgende gebed te bidden: „Kom, H. Geest, vervul de harten van Uw gelovigen, en ontsteek in hen het vuur van Uw liefde.

V. Zend Uw Geest uit en alles zal worden herschapen.

R. En Gij zult het aanzien van de aarde vernieuwen.

Laat ons bidden. God, Gij hebt de harten van de gelovigen door de verlichting van de Heilige Geest onderwezen; geef, dat wij door die Heilige Geest de ware wijsheid mogen bezitten en ons altijd over Zijn vertroosting mogen verblijden. Door Christus, onze Heer.

Amen".

OPGAVE VAN LEERLINGEN VOOR DE KLEUTERSCHOOL. Vandaag, zondag 8 juni, is er na de Hoogmis gelegenheid om kinderen op te geven voor de kleuterschool op Duinendaal voor 't nieuwe schooljaar. Ook in de week van 8 tot 15 juni is er na schooltijd nog gelegenheid hiervoor.

De kleuters moeten vóór 1 oktober 4 jaar zijn geworden.

OVERIGE AGENDA.

DOPEN: iedere dag van half 3 tot 3 uur; wij zouden onze gelovigen vriendelijk willen verzoeken een doop vooraf op de pastorie te komen melden.

BIECHTEN: zaterdag van half 3 tot 4 uur en van 6 tot half 8.

MARIACONGREGATIE: a.s. donderdag om half 8 in de kerk.

H. FAMILIE: a.s. vrijdag om 8 uur in de kerk.

MAANDAG: KWART VOOR 7 gez. mndst. voor Huberta v. Hal-Tinnenbroek; HALF 8 gel. H. Mis voor het geestelijk en tijdelijk welzijn van onze parochie en van onze parochianen; Maria-altaar gel. H. Mis tot een bijzondere intentie wegens genezing van een zieke; H. Hart-altaar gel. mndst. voor Petrus v. d. Steen; HALF 9 gez. mndst. voor Anna Wilhelmina Hoevenaars; Maria-altaar gel. H. Mis voor Johanna Maria v. Geel-de Koning.

DINSDAG: KWART VOOR 7 gel. jrgt. voor Lambertus v. d. Sande; Maria-altaar gel. mndst. voor Marinus Eijkemans; HALF 8 gel. jrgt. voor Wilhelmus v. d. Langenberg, Adriana v. d. Donk de hsvr., Hubertus de zoon en Johanna de dochter; Maria-altaar gel. mndst. voor Johannes Beks; H. Hart-altaar gel. mndst. voor Maria v. d. Sande-v. Duren; H. Bloedkapel gel. H. Mis voor Willibrord Grilis; HALF 9 gel. jrgt. voor Jeanette v. d. Krabben; Maria-altaar gel. mndst. voor Johannes v. d. Plas.

WOENSDAG: FEESTDAG VAN DE H. APOSTEL BARNABAS: KWART VOOR 7 gel. mndst. voor Johanna v. Aarle-Schipper; HALF 8 gel. jrgt. voor Cornelia v. Houtum-v. Boxtel; Maria-altaar gel. mndst. voor Walthera v. Doorn-v. Esch; H. Hart-altaar gel. mndst. voor Franciscus Pijnenburg; HALF 9 gel. H. Mis voor Johannes v. Dooremalen en Adriana v. d. Broek de hsvr.; Maria-altaar gel. H. Mis voor Maria Deelen-Akkerman v. w. de St. Elisabethvereniging.

DONDERDAG: KWART VOOR 7 gez. mndst. voor Johannes Voets; HALF 8 gel. H. Mis voor Johanna Bergman-v. Berlo en Jo de kleinzoon v.w. zijn verjaardag; Maria-altaar gel. H. Mis tot een bijzondere intentie; H. Hart-altaar gel. H. Mis voor Josephus v. Uitert namens het administratieve personeel van het Telefoondistrict 's Hertogenbosch; HALF 9 gez. mndst. voor Johannes v. d. Plas; Maria-altaar gel. H. Mis voor de overl. ouders Timmermans-v. Heeswijk.

Hedenavond om 7 uur lof met rozenhoedje; na het lof lied no. 137.

Om half 8 Mariacongregatie in de kerk.

VRIJDAG: FEEST VAN HET H. HART KWART VOOR 7 gel. mndst. voor Cornelis Leijten; HALF 8 gel. mndst. voor Antoinetta v. Dongen-Pierrot; Maria-altaar gel. mndst. voor Josephus v. Uitert; H. Hart-altaar gel. H. Mis voor Elisabeth v. Cuijk-v. d. Meerakker; HALF 9 gez. mndst. voor Maria v. d. Sande-v. Duren; HALF 10 processie vanuit de kerk, waarna plechtige H. Mis in het processiepark voor het geestelijk en tijdelijk welzijn van alle schoolkinderen, namens de Broederschap van het H. Bloed.

Hedenavond om 7 uur lof met rozenhoedje; na het lof lied no. 40.

ZATERDAG: KWART VOOR 7 gef. gez. H. Mis voor Johannes Servatius Deppen; Maria-altaar gef. gel. jrgt. voor Hendrikus v. Gerwen; HALF 8 gel. jrgt. voor Johanna v. d. Sande-Essens; Maria-altaar gel. mndst. voor Henrica de Laat; H. Hart-altaar gel. H. Mis voor Josephus v. Uitert namens het personeel van de P.T.T., district 's Hertogenbosch; HALF 9 gez. mndst. voor Antoinetta v. Dongen-Pierrot; Maria-altaar gel. mndst. voor Henricus v. d. Oetelaar; HALF 10 gez. Huwelijksmis.

Zijn voornemens een christelijk huwelijk aan te gaan volgens het gebruik van onze heilige Moeder de Kerk:

Theodorus Johannes van Heesch, geb. en won. in deze parochie en Gertruda Maria van der Burgt, geb. in deze parochie en won. par. H. Hart. Dit is van hen de eerste afkondiging.

Franciscus Blummel uit deze parochie en Elisabeth Maria van Gestel, uit deze parochie. Dit is van hen de tweede afkondiging.

Adrianus Steeman, uit deze parochie en Huberdina Leyten, uit de par. van het H. Hart; Petrus Franciscus van de Camp uit Eindhoven (Fellenoord) en Martina Gerdina Maria Broeren uit Eindhoven (H. Catharina); Lodewijk Pechtold uit deze parochie en Maria Elisabeth Anna Theresia Verdonk, uit Breda. Dit is van hen de derde afkondiging.

Wij vermanen eenieder, die op de hoogte is van enig beletsel, dit ten spoedigste aan de pastoor bekend te maken.

Parochie H. Hart, Boxtel.

Tweede zondag na Pinksteren, 8 juni 1958.

Vandaag gaat de eerste schaal „de stuiversschaal" voor de kerk, welke vandaag bijzonder tot doel heeft om bij te dragen in de kosten der versiering der H. Sacramentsprocessie, welke a.s. zondag gehouden wordt.

De tweede schaal gaat voor de nieuwe parochiekerk in Boxtel.

Des avonds is het om zeven uur Lof met rozenhoedje voor de vervolgde kerken voor het behoud van de vrede.

VRIJDAG — feest van het H. Hart van Jezus, patroonfeest van onze parochie. Daags te voren is er gelegenheid om te biechten des morgens onder de HH. Diensten en des avonds van zes tot acht uur.

De HH. Missen zijn in de kerk om kw. voor zeven pl. gez. H. Mis; om acht uur kindermis met zang; en om neger uur.

In de Burcht om half acht.

Om drie uur n.m. is het Lof met toewijding der schoolkinderen aan het H. Hart. Des avonds is het om half acht plechtig Lof voor alle parochianen.

Tevens is het vandaag de feestdag van de H. Antonius van Padua.

A.s. zondag zal dit feest van het H. Hart, het patroonfeest van onze parochie plechtig worden gevierd door onze jaarlijkse H. Sacramentsprocessie in aansluiting op de Hoogmis. Deze Hoogmis zal beginnen om TIEN UUR.

In verband hiermee zijn a.s. zondag de andere HH. Missen in de kerk om kw. voor zeven — acht uur en NEGEN UUR (NIET kw. over negen). In de Burcht vervalt de H. Mis van elf uur, maar in plaats daarvan wordt in de Burcht na de middag om zes uur een H. Mis gelezen.

De PROCESSIEWEG is: vanuit de kerk door de Baroniestraat — Brugstraat — Merheimstraat — naar de Burchtkapel, waar bij het rustaltaar een korte predikatie wordt gehouden en de zegen met het Allerheiligste gegeven.

Daarna gaat de processie terug door de v. Hornstraat — Breukelsestraat — Baroniestraat — naar de kerk. Zij, die aan de processieweg wonen, worden verzocht te zorgen voor een passende versiering en de vlaggen uit te steken.

Verdere nadere bijzonderheden worden per circulaire bekend gemaakt.

MAANDAG begint de noveen van voorbereiding voor de kinderen welke op DINSDAG 17 juni a.s. het H. Vormsel zullen ontvangen.

ZONDAG: In de kerk: kwart voor 7 l.d. voor Arnoldus v. Dijk vw. de buurt; 8 uur l.d. voor overl. vader vw. de kinderen (A. Kelders); kw. over 9 l.d. voor Gerardus v. Dun vw. R.K. Bouwvakarbeidersbond; half 11 HOOGMIS voor het geestelijk en tijdelijk welzijn der parochianen.

In de Burcht (Z.E. Pater Kohlman): half 8 l.d. voor Johanna Teulings-de Vries vw. de buurt; kw. voor 9 l.d. voor overl. moeder (Anna Everhard-Simons); 10 uur l.d. voor Gerardus Vlaminkcx-Belt vw. de buurt; 11 uur l.d. voor levende leden van Broederschap St. Willibrord.

MAANDAG: 7 uur l.d. voor Anna Maria v. Beljouw-v. d. Struijk; zijaltaar l.j. voor Johanna v. Geffen-v. d. Horst; kw. voor 8 l.d. voor Christina Baaijens-v. d. Aker; half 9 l.d. voor Josephus de Leijer en overl. familie.

In de Burcht: half 8 l.d. voor Wilhelmina v. d. Loo-Jansen.

DINSDAG: 7 uur l.d. voor Theodora v. Kollenburg vw. broers en zusters; zijaltaar l.j. voor Theodorus v. Genuchten en overl. broers en zusters; kw. voor 8 l.j. voor Theodorus Post-Hanegraaf; half 9 gez. d. voor Elisabeth Veldhuis en Elisabeth v. d. Wetering; half 10 gez. Huwelijksmis.

In de Burcht: half 8 l. mndst. voor Wilhelmus v. d. Ven-v. d. Boogaard.

WOENSDAG: 7 uur l. mndst. voor Gerardus v. Hooff; zijaltaar l. j. voor Adrianus v. Genuchten en overl. broers en zusters; kw. voor 8 l.d. voor Johannes de Koning-Theulings; half 9 l. mndst. voor Joanna v. Erp-v. d. Loo.

In de Burcht: half 8 l.d. voor Jan Francis v. d. Ven en Adriana v. Gool.

DONDERDAG: 7 uur l.j. voor Joke v. Baast; zijaltaar l.d. voor Gerardus v. Beljouw te Oirschot overl.; kw. voor 8 l. mndst. voor Jordina Schellekens-van Hooff; half 9 gez. mndst. voor Antonius v. Haeren-Spierings.

In de Burcht: half 8 l. mndst. voor Adriana v. d. Broek-Willems.

VRIJDAG: kw. voor 7 pl. gez. d. voor de leden broederschap H. Hart; zijaltaar l.j. voor Jacobus Sars en Maria v. Eijndhoven; 8 uur l.d. voor Wilhelmina v. d. Sande vw. de buurt; 9 uur l.d. voor overl. fam. v. Laarhoven.

In de Burcht: half 8 l.d. voor Petronella Baaijens.

ZATERDAG: 7 uur l.d. voor overl. fam. Slijters-Voets; zijaltaar l.j. voor Johanna v. d. Laak-Persons; kw. voor 8 l.d. voor Adrianus v. Roosmalen; half 9 l.j. voor Jan Raaijmakers.

In de Burcht: half 8 l.d. voor Antonius Wagenaars, echtgenote en zonen.

Parochie H. Lambertus, Gemonde

Tweede zondag na Pinksteren, 8 juni 1958.

Zaterdag 7 juni: biechten als gewoon.

ZONDAG: HH. Missen: 7 uur mndst. voor Matthijs Verhagen; half 9 mndst. voor Marinus v. d. Heuvel; 10 uur mndst. voor Wilhelmus de Laat-v. d. Oetelaar; 10.50 uur Hoogmis in Volkszang en algemene H. Communie voor de parochianen.

In de namiddag te **4 uur** houden wij onze jaarlijkse grote H. Sacramentsprocessie te beginnen vanaf de meisjesschool. Laten de deelnemers en de toeschouwers door hun eerbied getuigen van hun geloof.

MAANDAG: 7 uur mndst. voor de Wed. v. d. Eerden-Rozendaal; half 8 mndst. voor Antonius v. Mensvoort.

DINSDAG: H. Margarita: 7 uur mndst. voor Michiel Jan Klomp; half 8 mndst. voor Wed. Cornelia Bressers-v. d. Boom; 9 uur Bijeenkomst van Vrouwen-Congregatie in gezamenlijke H. Mis en H. Communie (Medaille en Congregatieboekje meebrengen).

WOENSDAG: H. Barnabas: 7 uur jrgt. voor Lamberdina Geerts; half 8 mndst. voor Martina v. Breugel-Wijdeven.

DONDERDAG: Sint Odulphus: 7 uur mndst. voor Antonetta v. d. Langenberg-Timmers; half 8 voor Johanna Teraa.

VRIJDAG: Feest van het H. Hart van Jezus: 7 uur mndst. voor Maria Catharina v. d. Ekart; half 8 mndst. voor Wilhelmus Schellekens-v. Oorschot.

In de namiddag van 3 tot 4 uur: Aanbidding van het Allerheiligste.

In de avond te 8 uur Avondmis met H. Communie (niet eten na half 6): mndst. voor Henricus Schellekens-de Laat.

ZATERDAG: H. Basilius: 7 uur jrgt. voor Johanna v. Kessel; half 8 jrgt. voor Josef Lavrijsen en Anna Lavrijsen.

In het Klooster: Dagelijks te 7 uur v. Wilhelmus de Laat, v. d. Levende Rozenkrans, Kevelaer, H. Hart, Bokhoven en Roermond.

MEDEDELINGEN.

1. Collecte voor de kerk en Kerkenbouwactie.
2. Kindermis: dinsdag en vrijdagmorgen.
3. Schoonmaak der kerk aanbevolen aan: Riek v. Eindhoven en Corrie Verhagen.
4. De Zelatricen van de Levende Rozenkrans worden verzocht de Contributie op te halen.
5. Gedoopt: Henricus v. Boven-v. Oorschot (2 juni).

Parochie H. Theresia, Boxtel.

Tweede zondag na Pinksteren, 8 juni 1958.

ZONDAG: 7 uur H. Mis voor het welzijn van de parochie; om half 9 jrgt. voor Josephus Hendrikx; **om 10 uur de Hoogmis** (1e jrgt. voor Theodora van Ingen-v. Rijzewijk) **waarna plechtige H. Sacramentsprocessie.**

De eerste schaal is voor de eigen kerk en de tweede voor de kerkenbouw van ons bisdom.

MAANDAG: om 7 uur de wekelijkse H. Mis voor Maria v. d. Pas-v. d. Ven; om kwart voor 8 jrgt. voor Adrianus de Dekker.

DINSDAG: om 7 uur de wekelijkse H. Mis voor Marinus Bergman; om kw. voor 8 jrgt. voor Adriana de Dekker.

WOENSDAG: om 7 uur H. Mis voor Johanna Schakenraad-Schalkx; om kw. voor 8 mndst. voor Jacobus de Dekker.

DONDERDAG: om 7 uur H. Mis v. Josephus v. d. Akker; om kwart voor 8 wekelijkse H. Mis voor Adrianus van Esch.

VRIJDAG, **feestdag van het Allerheiligste H. Hart van Jezus.** Des morgens om **half 8** mndst. voor Gerarda Schellekens-Schalkx. Des avonds om **8 uur** pl. gez. H. Mis (1e jrgt. voor Petronella Oomen-Broers).

ZATERDAG: om 7 uur jrgt. voor Theodorus Roelofs; om kwart voor 8 jrgt. voor Peter Verstappen en hsvr.

Gelegenheid tot biechten:

Dagelijks voor de HH. Missen en zaterdagavond van 7 tot 8 uur.

Katechismusles op school:

Klas 3: les 53.
Klas 4: les 37.
Klas 5: les 48.
Klas 6: vanwege de Plechtige H. Communie, deel 2.

H. Vormsel:

Zondag 8 juni begint de noveen voor het H. Vormsel, dat hier door Mgr. Bekkers zal worden toegediend op dinsdag 17 juni des morgens om 11 uur.

Parochie St. Jan's Onthoofding, Liempde.

Tweede zondag na Pinksteren, 8 juni 1958.

ZONDAG: 6 uur l.j. voor Willem van Dijk; half 8 l.m. tot welzijn der parochie, met uitdeling der H. Communie onder die H. Mis; 10 uur z.j. voor Cornelis v. d. Laar; om 3 uur plechtig Lof met processie.

MAANDAG: half 7 z.j. voor Wouter v. Abeelen; 7 uur z.j. voor Maria Adrianus v. d. Laar; 8 uur l.m. voor Johanna Traa overleden te Gemonde.

DINSDAG: half 7 z.j. voor Maria Wouter v. Abeelen; 7 uur z.j. voor overleden familie Wouter-v. Mensvoort; 8 uur l.m. voor Franciscus van de Ven overleden te Best.

WOENSDAG: half 7 z.j. voor Andries v. Abeelen; 7 uur z.j. voor Martha Henricus v. Houtum; 8 uur l.m. voor Johannes Goyarts overleden te Schijndel.

DONDERDAG: half 7 z.j. voor Cornelia v. Abeelen; 8 uur l.m. voor Dilia Wilhelmus Merks; 9 uur z.m. tot bijzondere intentie.

VRIJDAG, feestdag van het H. Hart van Jezus: half 7 z.j. voor Petronella v. Abeelen, deze H. Mis met uitstelling van het Allerheiligste, Acte van Eerherstel en de Litanie van het H. Hart; half 8 l. mndst. voor Arnoldus v. Kemenade; 8 uur l.m. voor Anna v. d. Broek.

's Avonds om half 8 Lof.

ZATERDAG: half 7 z.j. voor Maria v. Abeelen; 7 uur z.j. voor Gerardus v. Eyndhoven; 8 uur l.m. voor Johannes v. d. Biggelaar-v. Mensvoort.

ZONDAG: half 7 l.m. tot welzijn der parochie; 8 uur l.m. voor Gerardina Cornelis v. Heerebeek; 10 uur z.j. voor Anna Catharina Gerardus v. Eyndhoven.

In de Kapel der Eerwaarde Zusters:

Maandag 7 uur l.m. voor Willem v. d. Langenberg; dinsdag 7 uur l.m. voor Martha Adrianus v. d. Biggelaar; woensdag 7 uur l.m. voor Anna Maria Martinus v. d. Meerakker; donderdag 7 uur l.m. voor Michiel Braken vw. het personeel Tricot-Best; vrijdag 7 uur l.m. voor Cornelia Johannes Raaymakers; zaterdag 7 uur l.m. voor Gerardina Cornelis van Heerebeek; zondag 7 uur l.m. voor Anna v. Zeeland vw. broers en zusters.

Op dinsdag 24 juni wordt de jaarlijkse bedevaart van 's-Bosch naar Den Briel gehouden ter verering der HH. Martelaren van Gorcum. Vertrek per auto-cars om 8 uur vanaf de Parade. Kosten *f* 5,50 voor volwassenen; *f* 3,50 voor kinderen beneden 12 jaar. Kaarten verkrijgbaar bij de zelatrice, A. Thomassen, alhier. De pelgrims worden hier in Liempde opgehaald en weer teruggebracht per auto-car.

30e Johanna Traa overleden te Gemonde; Franciscus van de Ven overleden te Best; Johannes Goyarts overleden te Schijndel.

Parochie H. Willibrordus, Esch.

Tweede zondag na Pinksteren, 8 juni 1958.

HH. Missen om 7 uur, half 9 en om 10 uur Hoogmis. Tweede schaalcollecte voor de Kerkenbouw in ons Bisdom.

Na de middag om 3 uur Lof met Rozenhoedje.

Vrijdag, feestdag van het H. Hart van Jezus, om half 7 uitstelling van het H. Sacrament en Communie-uitreiken. Om 7 uur gez. H. Mis. Na de middag kinderhulde bij het H. Hartbeeld vóór de pastorie. 's Avonds om half 8 Lof.

ZONDAG: 7 uur mndst. voor Marinus van Rulo; half 9 H. Mis voor Jordanus Dieden; 10 uur Hoogmis voor de Parochie.

MAANDAG: 7 uur jrgt. voor Henricus van Overbeek; 8 uur jrgt. voor Henricus van Vucht.

DINSDAG: 7 uur H. Mis voor Gerardina v. d. Pas-v. Son; 8 uur jrgt. voor Albertus van Gemert; half 10 gez. Huwelijksmis (C. v. Kronenburg-v. d. Pas).

WOENSDAG: 7 uur mndst. voor Petronella Schapendonk-v. d. Ven; 8 uur mndst. voor Henricus Kempenaars.

DONDERDAG: 7 uur H. Mis voor Adrianus v. d. Meijden; 8 uur jrgt. voor Wilhelmina v. Rulo-v. Gemert.

VRIJDAG: 7 uur gef. gez. jrgt. voor Maria van den Braak; 8 uur H. Mis voor Marinus Maas.

ZATERDAG: 7 uur jrgt. voor Maria v. Wagenberg-de Jong; 8 uur jrgt. voor Eerw. Zuster Brigida Heesters.

ELDERS: H. Mis voor Marinus van Rulo (R.K. Boerenbond), Petronella Schapendonk-v. d. Ven (Broed. H. Cornelius te Bokhoven) en Engelina v. d. Ven-v. d. Pas (Retraitepenning).

St. Charles, Hal, Boxtel.

Tweede zondag na Pinksteren, 8 juni 1958.

Vanmiddag om half 6 Vespers en Lof.

Dinsdag om 8 uur Lof ter ere van het H. Hart.

Woensdag, feest van de H. Barnabas, apostel; 's avonds om 8 uur Lof.

Donderdag en zaterdag om 8 uur Lof.

Vrijdag, Feest van het Allerheiligst Hart van Jezus. De HH. Missen zijn om 7 uur, half 8, en om 9 uur de Hoogmis.

Vanaf de Hoogmis tot aan het Lof zal het Allerheiligste ter aanbidding zijn uitgesteld. Om half 6 Lof met Oefening van Eerherstel.

Onder de HH. Missen is de schaalcollecte voor het onderhoud van de kapel, de 2e collecte is voor de Kerkenbouw in ons bisdom.

ZONDAG: om 7 uur voor Petronella van Erp-v. d. Velden; om half 9 voor Hans Janssens; om kwart voor 10 uit dankbaarheid.

MAANDAG: om kwart over 7 voor Johanna de Greeff-van Exsel.

DINSDAG: om kwart over 7 voor J. C. Vroonhoven uit Schijndel.

WOENSDAG: om kwart over 7 voor overleden Familie.

DONDERDAG: om kwart over 7 v. Johanna de Greeff-van Exsel.

VRIJDAG: om 7 uur uit dankbaarheid; om half 8 voor Mevr. Henket-Windstosser; om 9 uur tot zekere intentie.

ZATERDAG: om kwart over 7 voor Antonius van Uden en Wilhelmina van Uden-van de Bruggen, de echtgenote; aan het zijaltaar tot zekere intentie.

Misdienaars om half 9: Gebrs. Dollevoet.

INZENDING van ADVERTENTIES 's woensdags vóór 4 uur

★

INZENDING van COPIE uiterlijk woensdagvoormiddag.

Een keurcollectie
moderne monturen
Uw opticiën

LAAT U BETER „UIT'ZIEN!

Fa. A. v. Vlerken
Kruisstraat 10 - Boxtel

JONGEMANNEN
welke roeping gevoelen
om
BENEDICTIJNER
priester
of
broeder
te worden op het prachtige eiland
TRINIDAD
(Brits West Indië)
Inlichtingen inlichtingen verkrijgen bij het St. Bonifaciuscomité.
Correspondentie-adres:
L. v. Clingendael 11
'S-GRAVENHAGE

Grote mensen .... Kleine mensen

maar beiden mogen de hoogste eisen stellen want onze grote collectie munt uit door!

- **Coupe – Kwaliteit**
- **Exclusieve dessins –**
- **Zeer scherpe prijzen**

Daarom kopen vader en zoon zo prettig en voordelig hun nieuwe costuum of sportcombinatie bij
BERN. v. d. SCHOOT

HEREN COSTUUMS
Uitsluitend zuiver wollen kamgaren in de nieuwste dessins v.a. **89.75**

HEREN COLBERTS
Vlotte dessins, diverse kwaliteiten v.a. **35.75**
Bijpassende pantalons v.a. **24.75**

JONGENS COLBERTS
Leuke dessins en kleuren v.a. **22.50**

HEREN REGENJASSEN
o.a. de moderne „FALCON" coats v.a. **44.75**
BIG-BEN plastic regen overjassen voor dames en heren **15.75 — 9.75**

U weet 't

Bern. v. d. Schoot kleedt klein en groot

Bern. v. d. Schoot
KRUISSTRAAT, BOXTEL

GOED EN GOEDKOOP
GAAN SAMEN BIJ ANDRÉ VAN HILST
DE BESTE WAREN ● DE LAAGSTE PRIJZEN
GRATIS ZEGELS OP ALLE ARTIKELEN!!

200 gram	GEKOOKT HAMSPEK	van 64 NU voor 49
2 pakjes	SMEERKAAS VOLVET	van 58 NU voor 49
250 gram	WAFELTJES 'n fijn Banketkoekje	van 60 NU voor 49
1 blik	MANDARIJNTJES OP SAP	van 90 NU voor 79
1 grote	Aveha ONTBIJTKOEK	van 44 NU voor 39
3 pakjes	Aveha Vanille PUDDING MET SUIKER	van 45 NU voor 39
200 gram	AGAR VRUCHTEN	voor slechts 39
200 gram	ANANAS BLOKJES	voor slechts 35

AVEHA SPAARZEGEL
André van Hilst

GELDIG TOT 12 JUNI

andré van Hilst
HELPT U SPAREN!

BOXTEL, STATIONSTRAAT 13-15 - TEL. 498

Oh! Om te watertanden!
Dat heerlijk vlees, dat moet wel van de KWALITEITS-SLAGERS zijn

Vergelijk het met wàt U wilt; U proeft onmiddellijk:
dàt is Kwaliteits-vlees!

Iedere week: **Reklame en extra voordeel**

Vrijdag en zaterdag:
500 gram heerlijk gekruide Varkens-rollade . . . . **f 2.68**
500 gram extra fijne Runderpoulet . . . . . **f 1.60**

Ons door iedereen begeerd KWALITEITS-LUNCHPAKKET

Een gulden 250 gram Vleeswaren	100 gram Metworst 150 gram Boterhamw.	250 gram slechts **een gulden**

Dag-aanbiedingen met enorm voordeel

Dinsdag 10 juni	Woensdag 11 juni	Donderdag 12 juni
500 gr. Speklappen	500 gr. Verse Worst	500 gr. Halscoteletten
f 1.20	**f 1.75**	**f 1.80**

Let op onze volgende aanbiedingen:
Zij zullen weer verrassend zijn, en U zult zeggen
⬇ 't Is weer van de **Kwaliteits-slagers** ⬇

Van Nistelrooij	Raaijmakers	Schuurmans
Th. Eltink	De Windt	Van Meersbergen
N.C.B.-Winkel	Aug. v. Breugel	Van Griensven

Hoe 't ook zij; Vlees hoort erbij!

Rijksaanmeldingskantoor Emigratie

Het Gewestelijk Arbeidsbureau 's-Hertogenbosch organiseert een emigratie-forum-avond over Australië, Canada, Nieuw-Zeeland en Zuid-Afrika op woensdag 11 juni 1958 in het Restaurant „COSMOPOLIET", Snellestraat 49 te 's-Hertogenbosch
Aanvang 8 uur precies. Films.

Treetje op . . . treetje af!

Traplopers, die zoals vroeger, 25 jaar meegingen, kennen we niet meer, vindt U dat erg? Wel nee! U legt nu een goedkopere loper, in de kleuren die nu modern zijn en bij 't veranderen van onze „nationale" smaak, laat U weer 'ns een loper leggen, waarvan de kleuren dan weer in de mode zijn.
De vraag is nu grijs en anthraciet.
Komt U 'ns kijken wat wij daar in brengen!
Ze zijn nu geëtaleerd.

BOUCLE, DUBBELZIJDIG
50 cm. br. p. mtr. **3.30 – 2.50**
70 cm. br. „ **4.50 – 3.45**

BOUCLE, ZWARE KWALITEIT
50 cm. br. p. mtr. **8.45 – 5.45**
70 cm. br. „ **11.45 – 7.95**

Haarvelours/Boucle en Moquette
50 cm. br. p. mtr. **10.75 – 9.75**
70 cm. br. „ **15.75 – 14.75**

Er is weer iets aparts te zien

Witteveen
WONINGINRICHTING
RECHTERSTRAAT 22 - 24 TEL 476 BOXTEL

Naar de MUZIEKFEESTEN in 't wandelpark?
Bezoekt dan ook de *O.D.C.-Cantine*
★ Prettig zitje ★ Prima consumptie
Beleefd aanbevelend
P. OOSTERHOUT-v. TRIGT

Aan u Mevrouw een raad:

Geef uw man met Vaderdag
een degelijk scheerapparaat
Remington, Braun of Philishave.

W. v. Dongen
Rechterstraat 4, Boxtel, Telef. 515

Winkelmeisje
gevraagd
plm. 15 jaar
Schoenhandel
v. d. Weide
Stationstraat 24 - Boxtel

Op rustig fabriekskantoor is plaats voor een

accurate juffrouw

met kantoorervaring, voor verzorging van correspondentie en administratieve werkzaamheden.
Prettige werkkring.

Brieven met opgave van verlangd salaris onder nr 302 Molenstraat 19

Koninklijke Kousen- en Sokkenfabrieken
M. JANSEN DE WIT N.V. Schijndel
vraagt

enige vrouwelijke kantoorbedienden

Het bezit van het MULO – diploma of enige jaren kantoorervaring strekt tot aanbeveling.

Aanmelding en inlichtingen: Dagelijks van 9 – 12 uur en van 14 – 17 uur en bovendien elke woensdagavond van 17.30 – 19.30 uur op de personeelafdeling.

P. DE GRUYTER & Zn N.V.
's-HERTOGENBOSCH

vraagt voor haar inpakafdeling

MEISJES

★
Hoog loon
Reiskosten worden vergoed
★

Aanmelden dagelijks van 9 – 12 uur 2 – 6 uur alsmede maandag en woensdagavond van 19.00 – 20.00 uur bij afd. Arbeid. Visstraat, 's-Hertogenbosch.

Nu reeds
v.a. **f 2,50**
SPORTHANDEL
J. A. GEMEN
Stationstraat 14
Boxtel - Tel. 296

14e JAARGANG No. 707 — 13 JUNI 1958

Brabant's Centrum

Redactie en Administratie :
MOLENSTRAAT 19
TELEF. 513 — GIRO 277703

VOORHEEN BOXTELSCHE COURANT

Abonnementsprijs f 1,95 per kwartaal (p. post f 2,00)
Advertentieprijs : 10 ct. p. kol. mm.
Bij contract speciale tarieven.
Kleine advertentiën 7 ct. per woord.

KATHOLIEK WEEKBLAD VOOR BOXTEL EN OMGEVING

Harmoniefeesten werden glorieus ingezet

Koninklijke onderscheidingen voor gouden jubilarissen.

Het riante park Molenwijk lag zaterdag in zijn mooiste zomertooi te wachten op de ere-gasten van dit jaar: de R.K. Gildenbondsharmonie en Boxtels Harmonie die hun gouden bestaansfeest op dit fraaie stukje Boxtel zouden gaan vieren. Opgewacht door het gemeentebestuur, het huldigingscomité en vele leden van het ere-comité kwamen de jubilerende gezelschappen omstreeks 4 uur aanmarcheren in hun sierlijk geornamenteerde, goudgebiesde uniformen, pittige feestmarsen blazend op hun glanzende instrumenten.

Zij werden met hun hoofdbesturen en hun dagelijkse besturen spontaan welkom geheten door de voorzitter van het huldigingscomité, de heer Fr. Kluytmans, die de beide korpsen in dit glorieuze uur de verzekering gaf, dat geheel Boxtel zich opgemaakt had om de gouden harmonieën een onvergetelijke hulde te bereiden ten bewijze dat zij een ereplaats innemen in de harten van de Boxtelse mensen. Daarvoor, zo verklaarde spreker, is hard gewerkt door de leden en medewerkers van het huldigingscomité dat een uitgebreid programma van allerhande festiviteiten heeft georganiseerd, waarvan hij hoopte dat deze in brede kring de beoogde feeststemming zouden weten op te roepen. De heer Kluytmans feliciteerde vervolgens de R.K. Gildenbondsharmonie en Boxtels Harmonie heel hartelijk met het gouden bestaansjubileum waaraan het zo succesvolle verleden bijzondere glans verleend heeft. In dit verband memoreerde hij in het kort de grote ijver en toewijding waarmede beide gezelschappen zich steeds op de muziekbeoefening hebben toegelegd en waardoor (volkomen verdiend) de hoogste trede op de ladder van het Nederlandse harmonie- en fanfarewezen bereikt is. De voorzitter van het huldigingscomité sprak tenslotte de wens uit, dat het de beide harmonieën nog lang gegeven zou mogen zijn in en voor Boxtel te musiceren.

Fotobureau „Het Zuiden", Boxtel

DE HARMONIEEN IN HET VERLEDEN EN HET HEDEN.

Hierna nam de burgemeester het woord. Deze begon zijn toespraak met erop te wijzen, dat op dit — door de beide harmonieën in zusterlijke eenheid te vieren — gouden feest de gehele Boxtelse burgerij zich geplaatst heeft achter het huldigings- en erecomité. Dat vindt zijn reden in het feit, dat de jubilerende gezelschappen beschouwd worden als onmisbare elementen in het gemeenschapsleven als daarin reden gegeven wordt voor uitingen van vreugde of ook wel van rouw. De grote waarde daarvan, aldus de burgemeester, behoeft geen nader betoog meer. Er zijn in de geschiedenis van de harmonieën gelukkig al glorieuze gelegenheden genoeg geweest om dat te beklemtonen. En ook de Boxtelse bevolking is daarvan voldoende overtuigd, hetgeen wel gebleken is uit de hartveroverende wijze waarop men medegewerkt heeft om zowel de R.K. Gildenbondsharmonie als Boxtels Harmonie nieuwe uniformen en instrumenten te schenken.

Zo rooskleurig is het verleden niet altijd geweest, zei Boxtels burgemeester, die ter illustratie daarvan een interessante opsomming gaf van de bemoeiingen die de gemeenteraad van Boxtel in vroeger dagen heeft gehad met de oprichting, de instandhouding en de stimulering van de harmonieën. Eerst na tal van voorbesprekingen en urenlange debatten werd de gezelschappen in 1916 een bescheiden subsidie toegekend, omdat het groot algemeen belang van deze verenigingen toch wel moest worden erkend. Dit was een groot succes voor de voorstanders van de harmonieën die nimmer afgelaten hadden om het geweldige nut van de gezelschappen aan gemeenteraad en publiek voor te houden. Men schilderde ze toendertijd zelfs als uitstekende media voor de drankbestrijding, hetgeen de burgemeester noch wilde ontkennen noch bevestigen. Wel merkte hij geestig op, dat bij een goede Brabantse harmonie op gezette tijden ook een goed vat bier past. In deze trant werden door de burgemeester nog tal van andere typische bijzonderheden geput uit de historie, bijzonderheden die wel aantoonden dat thans in vergelijking met vroeger een „gouden levensstandaard" bereikt is.

De burgemeester stipte daarbij aan, dat dit mede een gevolg is van de loyale en sympathieke houding die gemeenteraad en bevolking thans tegenover de muziekgezelschappen hebben aangenomen. Spreker staafde dit door te herinneren aan de prachtige actie voor nieuwe instrumenten, waarbij de overheid en het publiek een gelijk aandeel in het welslagen hebben gehad.

Ook bij deze gelegenheid had het gemeentebestuur gemeend naast de zo gulle geste van de gemeentenaren iets te moeten doen voor het gouden feest. Daarom is van gemeentewege de grootst mogelijke medewerking gegeven bij de opbouw van het „feestpark", hetgeen hij de harmonieën gaarne aanbood als bewijs van erkentelijkheid voor de wijze waarop deze verenigingen de naam Boxtel tot ver buiten de plaatselijke gemeentegrenzen een goede klank hebben gegeven door prestaties die op hoog muzikaal peil stonden, als dank ook voor hetgeen steeds in plaatselijk verband is gedaan voor de gemeenschap.

HULDIGING JUBILARISSEN.

Voordat de burgemeester zich vervolgens tot de gouden jubilarissen richtte, deed hij zijn ambtsketen om, daarmee aantonend dat hij deze persoonlijke hulde zou brengen als officieel vertegenwoordiger van H. M. de Koningin. De burgemeester deelde mede kort tevoren de gouden jubilaris van Boxtels Harmonie, de heer C. van Eindhoven, op zijn ziekbed de gouden eremedaille verbonden aan de Orde van Oranje Nassau te hebben uitgereikt. Dank zij de aanwezigheid van Boxtels Harmonie bij deze plechtigheid had de onderscheiding onder deze zo bijzondere omstandigheden toch nog kunnen geschieden „voor het front van de troep". Thans reikte hij dezelfde onderscheiding uit aan de gouden jubilaris van de R.K. Gildenbondsharmonie, de heer C. Nouwens. In passende bewoordingen roemde hij de verdiensten van de gedecoreerden, die trouw, onbaatzuchtig en met aanstekelijke ambitie hebben medegeholpen om hun harmonie „groot" te maken.

Tijdens het opspelden van de versierselen werd het Wilhelmus gespeeld, waarbij (zoals op bovenstaande foto te zien is) de heer v. Eindhoven vertegenwoordigd werd door zijn zoon Jozef, terwijl ook de beide echtgenoten en verdere familieleden van de jubilarissen bij de plechtigheid aanwezig waren. Namens de heer Nouwens dankte daarna diens zoon L. Nouwens, namens de heer v. Eindhoven, diens zoon J. v. Eindhoven voor de aan hun vader verleende onderscheiding.

AANBIEDING FEESTGAVE.

Onder passende bewoordingen bood de heer Kluytmans daarna — onder couvert — de feestgave van de Boxtelse bevolking aan. De enveloppen werden in ontvangst genomen door de voorzitters van de harmonieën, de heren A. van Susante en W. Stinesen. Namens de beide gezelschappen dankte de heer Aug. v. d. Meer (ere-lid van de R.K. Gildenbondsharmonie en Boxtelse Harmonie) voor dit gulle gebaar van de plaatselijke gemeenschap, dat hem herinnerde aan eerder gevoerde acties waarvoor de gezelschappen de gemeentenaren en het gemeentebestuur ook altijd bijzonder erkentelijk zullen blijven. Bij de thans ontvangen feestgave achtte hij een warm woord van waardering aan het adres van het huldigingscomité en de vele medewerkers op zijn plaats. Op hun initiatief is deze feestgave ingezameld, onder hun leiding ook is een feest georganiseerd dat waard is door de beide harmonieën en de bevolking massaal gevierd te worden.

RECEPTIE EN VERDER FEESTBETOON.

In de met bloemen, wandversieringen en draperieën fraai opgesmukte feesttent werd daarna de receptie gehouden, waarbij het 'n uur lang een gaan en komen was van personen uit alle geledingen van onze bevolking, alsmede van tal van vooraanstaande personen uit de muziekwereld, zoals het bestuur en de geestelijk adviseur van de R.K. Federatie van Harmonie- en Fanfaregezelschappen.

Hiermede kwam tevens het einde van het officiële gedeelte van het feestprogramma. Het geheel ontvouwde zich tijdens het verdere gedeelte van dit jubileum-week-end in een bont vermaak van oud en jong met een bezoek aan de vele kermisattracties, aan de dancing, aan de cabaretuitvoeringen, aan het concert van fanfare St. Arnoldus, kortom aan alles wat het in een moderne lusthof herschapen Molenwijk wist aan te bieden van 's middags tot in de kleine uurtjes.

Woensdagavond gaf de R.K. Gildenbondsharmonie in het ook toen schitterend verlichte park een groot en geslaagd feestconcert met taptoe.

(Op al deze feestelijke gebeurtenissen hopen wij in ons volgende nummer wat uitvoeriger terug te komen).

Programma Jubileumfeesten

A.s. zaterdag en zondag zullen de jubileumfeesten van de beide plaatselijke harmonieën in het park Molenwijk worden voortgezet met de bekende kermisattracties. A.s. zaterdag zal Boxtels Harmonie (o.l.v. de heer Molenschot) van 4 tot 6 uur een feestconcert geven. Des avonds zal het vermaarde cabaretgezelschap van Rudi Carell een grootse „sterrenavond" verzorgen die men op dit feest eigenlijk niet zou mogen missen, temeer niet waar om 11 uur ook de Tiroler Alpen Bub'n nog een feestelijke duit in het zakje komen doen.

A.s. zondag wordt 's middags van 4 tot 6 uur waarschijnlijk geconcerteerd door zangkoor en harmonieën. 's Avonds wederom een knalavond in de amusementstent door dezelfde gezelschappen van zaterdag.

(Tijdens deze feestavonden is in de feesttent een Wiener Weinstube aangebracht, met bediening in Weense stijl.)

Natuurlijk zal ook a.s. zaterdag en zondag de feestverlichting weer ontstoken zijn in het park, welke fantastische illuminatie alleen al een gang naar Molenwijk waard is.

ZONDAGSDIENST DER ARTSEN

zondag 15 juni

UITSLUITEND VOOR SPOEDGEVALLEN.

DOKTER MARGRY

Clarissenstraat 20 — Telefoon 212

Parochiële bijdragen in de feestgave van Mgr. Bekkers

In het officieel orgaan van het Bossche Bisdom „De Sint Jansklokken" werd vorige week de volledige opgave gepubliceerd van de parochiële bijdragen in de feestgave voor Z. H. Exc. Mgr. W. Bekkers, Bisschop-Coadjutor van 's Hertogenbosch.

Voor de in het verspreidingsgebied van Brabants Centrum gelegen parochies gelden de volgende bedragen:

Par. St. Petrus, Boxtel	f 3125,50	(5350)
Par. H. Hart, Boxtel	„ 2011,56	(7625)
Par. H. Theresia, Boxtel	„ 480,84	(930)
Par. St. Jan's Onthoofding, Liempde	„ 1872,00	(2600)
Par. St. Lambertus, Gemonde	„ 702,50	(1590)
Par. St. Willibrordus, Esch	„ 1170,10	(1027)

(De achter de geldbedragen tussen haakjes geplaatste cijfers geven het aantal zielen van de betreffende parochie aan).

—o—

Esch behoort tot de 41 parochies in het bisdom die meer dan één gulden per parochiaan hebben afgedragen. De naam St. Willibrordus prijkt dan ook mede op de erelijst!

f 20.000,— voor Boxtel.

De feestgave, die Mgr. Bekkers j.l. zondag bij gelegenheid van zijn zilveren priesterjubileum overhandigd werd, bedroeg in totaal f 922,599,41,— bestemd voor de kerkenbouw in ons bisdom. Van dit bedrag werd aan Boxtel f 20.000,— toegewezen als bijdrage voor de stichting van een nieuwe parochie en de bouw van een nieuwe kerk op de Selissenwal.

50-jarig Priesterfeest

Vrijdag 13 juni viert de Z. Eerw. Pater B. de Bekker zijn 50-jarig priesterfeest te Maarn, prov. Utrecht.

Hij werd in 1908 als seculier priester gewijd in de St. Jan door Mgr. W. van de Ven.

Evenals destijds verschillende andere van het Seminarie afkomstige priesters trok ook hem de missie aan en trad hij in bij de Sociëteit der Witte Paters. In september 1910 legde hij de Missionariseed af en vertrok in oktober daaropvolgend naar de missie van Ruanda-Urundi.

In de missie was de thans jubilerende tot 1938 op verschillende posten werkzaam. Daarna tot 1948 in het toenmalige Moederhuis Maison-Carrée te Algiers. In 1948 naar Nederland teruggekeerd werd Pater De Bekker benoemd als econoom op de Procure in Boxtel. Deze functie nam hij waar tot 1952. Sindsdien is hij in ruste te Maarn in Huize „Mirjam", het Postulaat van de Witte Zusters.

Dr. M. A. M. van Helvoort 12½ jaar Burgemeester van Boxtel

Maandag 16 juni a.s. is het 12½ jaar geleden, dat dr. M. A. M. v. Helvoort benoemd werd tot burgemeester van Boxtel.

Bij dit jubileum zal men geneigd zijn na te gaan van welke invloed het bestuur van burgemeester v. Helvoort is geweest op de gemeentelijke ontwikkeling sinds die heuglijke datum (16 december 1945) in een tijd dat op schier elk terrein nog de zware lasten van de tweede wereldoorlog voelbaar waren. Welnu, zijn krachtig en voortvarend bestuur kan niet anders dan lofwaardig genoemd worden: Bextel is er wel bij gevaren. De beste getuigenis daarvan vindt men in het grondig gewijzigde aanzien van Boxtel zelf. Wat is in korte spanne tijds niet gebeurd: hoe drastisch is het woningprobleem aangepakt, hoe prijzenswaardig het onderwijs op hoger niveau gebracht, hoe beleidsvol de industrialisatie bevorderd, hoe uitstekend het organisatie- en verenigingsleven gestimuleerd, om slechts enkele algemene aspecten uit zijn bestuursperiode te belichten. Zowel in structureel als maatschappelijk opzicht heeft hij weten te bereiken, dat Boxtel zich aan de eisen van een nieuwe tijd terdege heeft aangepast, zo goed zelfs dat onze gemeente in het dynamisch groeiende Brabantse gewest een plaats van centrale betekenis is geworden.

Burgemeester v. Helvoort heeft in deze periode van 12½ jaar ook op ander terrein nog zeer veel van zich doen spreken, doch 't zou ons te ver voeren thans eveneens dieper in te gaan op zijn werk van regionale, provinciale en landelijke aard, hoe verdienstelijk dat ook is. In het kader van zijn eerste ambtsjubileum in Boxtel hebben wij slechts even in dankbaarheid terug willen blikken op het werk dat hij voor onze gemeente verricht heeft in deze succesvolle faze van zijn burgemeesterscarrière.

Daarbij past het ons te besluiten met de wens, dat Boxtel nog vele gelukkige jaren met burgemeester v. Helvoort zal mogen beleven. Het zij zo!

N.B. Op verzoek van de burgemeester zullen aan de herdenking van dit heuglijke feit geen feestelijkheden verbonden worden.

HART

Eens, dwalend door een goudgeel en kruidig herfstwoud, werden wij aan de voet van een breedgekruinde beuk bevangen door de lust ons neer te vleien en te dromen over 's werelds kortstondigheid, een onderwerp dat zich altijd aan ons opdringt wanneer wij verwijlen in het sterfhuis van Moeder Natuur. Wij zegen neer in het mos en staarden mijmerend in onbestemde verten. En zoals het bij staren meer gebeurt tuurden wij op de duur naar één bepaald punt dat al onze aandacht vroeg. Dat punt bevond zich op een dikke boom met ruwe schors en bestond uit een tweetal harten die door een pijl aaneen geregen waren. Onder de harten lazen we twee letters: H M. En wat doet iemand, die in een herfstwoud onder een stervende beuk twee harten in een boom gekorven ziet? Hij gaat filosoferen. Hij geeft zich over aan de grijze muze van het verleden en laat zich door haar meevoeren op de vlietende stroom der herinneringen. De boom was reeds oud en had een aanzienlijke omvang. Hij was zo oud, dat beide harten tot boven manshoogte opgekropen waren en zo dik, dat zij uitgeplet leken als een bal deeg, die tot vla geslagen wordt. Wie waren H. en M., die op deze plek, misschien wel honderd jaar geleden, hun liefde voor elkaar hadden uitgezongen op de gevoelige huid van een jonge eik? Waren ze met elkaar getrouwd en hadden ze kinderen gehad, die thans als eerzame vaders en moeders door het leven gaan? Was het lente, toen zij elkaar op deze eigenste plek in de glanzende ogen staarden? Was zij blond, bruin of zwart en hij kloek van leden of tenger van leest? Heette zij Henriëtte en hij Marinus, of hij Harold en zij Marianne? Leefden zij nog ergens in een bejaardenstichting of waren zij reeds ter ziele? Ach, wie kon ons op die vragen een antwoord geven..... De kwinkelerende merel of de eekhoorn die zich door het gebladerte repte? De mier, die zich over het bospad voortspoedde of de kever die zich aan een blaadje te goed deed? Niemand kon het. En boven ons hoofd ruiste de wind door het lover, de wind, die ook door het lover ruiste, toen twee jonggeliefden hier aan de bomen hun hartsgeheim toevertrouwden in 'n symbool, dat zou groeien in lengte, breedte en diepte, zoals de liefde die beide zielen aaneensmeedde.....

Toen we naar huis wandelden, zonk de zon achter de horizon weg als een bloedrode mop verf. Over het land lag een purperen gloed, die alles hulde in het gewaad, toedekte onder de mantel der minne. En in die purperen wereld klepelde ergens ver weg een klok.....

Geachte lezer, misschien houdt U helemaal niet van de romantiek die wij hierboven ten beste hebben gegeven. U moet dat zelf weten. Wij schrijven vrijblijvend voor U. Maar U gelooft toch wel in de liefde, ook als zij ontdaan is van rozengeur en maneschijn en gehuld gaat in het asgrauwe gewaad van het dagelijks offer, van de vermoeiende eentonigheid, van de kruisigende zelfverzaking? Liefde die rood is als bloed, omdat het bloed haar hoogste en laatste tol is? Liefde, die niet in bomen grift, maar groeven kerft op het gelaat van een vader of moeder? Liefde die in lengte, breedte en diepte groeit, niet als teken op de huid van een boom, maar als levende werkelijkheid in de zielen van twee, die elkaar toebehoren in lief en leed?

En U gelooft toch ook in de Liefde met een grote L.? De Liefde van God, die de bron is waaruit alle andere liefde voortkomt? De liefde zonder maat, diep als de zee, wijd als de hemel en warm als de zon?

Wij wensen U op het feest van het Hart van Christus, van harte toe, met St. Jan te kunnen zeggen: „Et nos credidimus caritati" — „Wij, wij hebben in de Liefde geloofd", de Liefde, die ging tot het uiterste om ons toch maar te kunnen doen geloven „hoe goed God is.....".

WIJSGEER.

Plaatselijk Nieuws

Officiële opening Waterschapsgebouw.

Op donderdag 3 juli zal Z. Exc. Mr. J. Algera, Minister van Verkeer en Waterstaat, het nieuwe Waterschapsgebouw te Boxtel officieel komen openen.

Nadere bijzonderheden hieromtrent volgen nog.

Plaatsing gedenksteen door Min. Witte.

Nu de overeenkomst Continubouw Brabant II door de Minister van Volkshuisvesting en Bouwnijverheid definitief is goedgekeurd en daardoor algehele rechtskracht heeft verkregen en de bouw inmiddels ook al in verschillende gemeenten is aangevangen, heeft de Minister, Zijne Excellentie Ir. H. B. J. Witte, zich bereid verklaard om in het eerst aangevangen complex aan de Baandervrouwenlaan te Boxtel een gedenksteen te plaatsen. Zoals vorige week reeds in dit blad werd bekend gemaakt zal deze plechtigheid plaats vinden op dinsdag 17 juni a.s.

Op die dag zullen de Minister, de vertegenwoordigers van de gemeenten die in dit plan participeren, de architect, de aannemer en verdere genodigden, om 11 uur v.m. op het gemeentehuis in Boxtel bijeen komen om vandaar te vertrekken naar de Baandervrouwenlaan, gelegen in het complex Selissenwal, waar momenteel 120 tot dit plan behorende flatwoningen in aanbouw zijn.

Gemeenteraadsvergadering.

Maandag 16 juni a.s. 's avonds om 8 uur zal een openbare gemeenteraadsvergadering worden gehouden. Er is slechts een beknopte agende voor deze vergadering vastgesteld.

AGENDA.

SPREEKUUR BURGEMEESTER.

Maandag 16 juni a.s. van 10—12 uur voormiddag.

Boxtelse brandweer eerste in districtsbrandweerwedstrijden.

Op zaterdag j.l. vonden de regionale wedstrijden klasse II plaats, waaraan ook door de tweede groep van de Boxtelse gemeentelijke vrijwillige brandweer werd deelgenomen.

Vanuit 's-Hertogenbosch werden de deelnemende korpsen (in totaal 19) gedirigeerd naar St. Michielsgestel waar de wedstrijd plaats vond in het Doofstommeninstituut. Het gebouw leende zich, mede vanwege de grote hoogte, prima voor een wedstrijd als deze en de ploegen werden dan ook, in een logisch opgebouwde wedstrijd, voor een zware opgave gesteld.

De tweede ploeg van Boxtel, die reeds enkele malen de erepalm net niet kon bemachtigen, was het aan te zien dat zij ditmaal alles op alles wilde zetten.

De debuterende bevelvoerder, de heer v. d. Bongaardt, gaf vlot zijn commando's op de juiste wijze achter elkaar en gaf de ploeg voldoende gelegenheid haar kunnen te tonen. En dit gebeurde ook, want tempo en groepswerk waren voortreffelijk en toen de bevelvoerder na de inzet van de laatste straal over de Magirusladder kon affluiten leefde er gegronde hoop op een eervolle uitslag.

En Boxtel werd nummer 1 vóór Vught Cuyk, Mill, Oss en anderen en zal nu uitkomen in de in september te houden landelijke wedstrijden klasse II.

Een stimulans voor de eerste groep om in de eerste klasse hetzelfde ook dit jaar weer te bereiken.

Toen de burgemeester de brandweer na thuiskomst feliciteerde sprak hij er zijn waardering over uit dat de Boxtelse brandweer zich met nimmer aflatend enthousiasme nu reeds jaren op een hoog peil van paraatheid heeft gehandhaafd.

Radio-rally passeert Boxtel.

De deelnemers aan de Radio-tourtocht 1958 — uitgeschreven door de 5 grote radio-omroepverenigingen KRO, VARA, NCRV, AVRO en VPRO — zullen zaterdag (14 juni) ook Boxtel passeren. Voor de automobilisten, die waarschijnlijk honderden in getal zullen zijn, is bij Honingzemerij „Het Zuiden" (Boseind) een contrôlepost ingericht, waar zij tussen 7 uur 's morgens en 2 uur 's middags verwacht mogen worden. Velen zullen het waarschijnlijk interessant vinden daar in de loop van de morgen eens een kijkje te gaan nemen om er de „tourdrukte" gade te slaan.

P.T.T.-brievenbus voor wijk Tongeren enz.

Door de P.T.T. is ten gerieve van de aan de overzijde van de spoorweg Boxtel—Tilburg wonende bevolking van Boxtel een brievenbus geplaatst op de Kapelweg (Kruideniersbedrijf v. d. Sloot).

Stremming autoverkeer.

Medegedeeld wordt dat het verkeer met auto's over de spoorwegovergang Parallelweg Zuid-Boseind in de nacht van zondag op maandag a.s. gestremd zal zijn van 24.00 uur tot 6 uur wegens werkzaamheden aldaar.

E.H.B.O.

Agenda.

Vrijdag 13 juni (hedenavond) examen van de beide cursussen van Dokter Margry en Dokter Janssens, aanvang 7 uur (dus niet zoals was bepaald donderdagen vrijdagavond).

Hedenavond dus GEEN oefenavond voor de Eerw. Zusters en dames in verband met het examen.

Maandag 16 juni (derde maandag van de maand) oefenavond voor de wedstrijdploegen, aanvang half 9.

Fatima-Moskou.

Bezoekt de bijeenkomst in het Verenigingsgebouw op de Burgakker **op donderdag 19 juni a.s. 's avonds om 8 uur.**

Johan Wigmans — gedurende 10 jaar onschuldig gevangen in Rusland, schrijver van het boek: „Ik was één der miljoenen" — spreekt dan over zijn ervaringen gedurende 10 jaar gevangenschap in de hel van Sovjet Rusland: Siberië.

Ruim 40 jaren geleden verscheen Maria te Fatima om de wereld aan te sporen om te bidden voor de bekering van Rusland en voor de vrede, en toch: **Het zal zo'n vaart niet lopen,** denken vele mensen die nog geloven in de glimlach van de Sovjet-leiders en hun ogen sluiten voor de werkelijkheid, **dat er nog dertig miljoen slavenarbeiders** in Siberië te midden van de wreedste folteringen wachten op hun bevrijding.

Moet dat zo doorgaan? Johan Wigmans getuigt in naam van die miljoenen: zijn woord is een waarschuwing aan het Westen en een aansporing om, in overeenstemming met de boodschap van Fatima, te komen tot een daarwerkelijk beleven van het christendom en tot gebed.

Dan alleen zal er vrede zijn.

Iedereen, boven 16 jaar, is welkom.

Toegang gratis.

Een verrassing !

Donderdag 12 juni werd Pater Bernard v. Roosmalen een aardige verrassing beheid. Deze missionaris (op het ogenblik thuis voor vacantie uit zijn missiegebied Okawango Zuid-West-Afrika) vierde die dag nl. zijn verjaardag. Door 16 missievrienden werd hem een bromfiets en gesloten couvert voor benzine aangeboden om hem in de gelegenheid te stellen tijdens zijn vacantie te werken voor zijn missiegebied. Want het is harde noodzaak dat Pater v. Roosmalen een vrachtauto voor dit gebied bij elkaar krijgt.

Wij zijn er van overtuigd dat dit aardige initiatief van missievrienden, stimulerend zal werken op volgende acties ten bate van deze zeer moeilijke en arme beginpost van Pater Bernard v. Roosmalen aan de Okawango-rivier.

MIAD Tentoonstelling en fancy-fair.

Het is dan weer zover, dat de Miad Missienaaikring de paramenten welke in de afgelopen twee jaar vervaardigd zijn, in de foyer van De Ark voor belangstellenden en missievrienden ten toon zal stellen. En wel op 21, 22, 23 en 24 juni a.s.

Wij kunnen U verzekeren dat het de moeite waard is een kijkje te gaan nemen. Uw oog zal dan geboeid worden door de prachtige kleuren en kunstige burduurwerken van de gewaden die bestemd zijn voor de verre missielanden (zowel voor de Oosterse als Westerse ritus). Op het terrein, gelegen naast De Ark, zal het er gezellig toe gaan, natuurlijk ten bate van de missie. Wie zal niet dit alles willen zien en tevens dit werk willen steunen? U hoort er nog meer van! Tot ziens in De Ark.

Ballonoptocht.

Zondagmiddag 22 juni a.s. zal door de missienaaikring MIAD voor de kinderen een ballonoptocht georganiseerd worden. De deelnemers aan deze optocht wacht een aardige verrassing — een poppenkastvoorstelling op het terrein naast de Ark.

De teken- en knutselwedstrijd voor de jeugd is niet tot 12 maar tot en met 14 jaar! Inleveren vrijdag 20 juni 's middags tussen 5 en 7 uur.

Het gironummer van de nieuwe parochie is

469672

t.n.v. H. de Beer pr. Oisterwijk

Maria-Garde K.M.G.

Zondag komen alle groepen om 2 uur bij de Witte Zusters. Daarna gaat de Beatrixgroep op de fiets naar Heeswijk.

De Klimopgroep brengt ook fietsen mee en komt bijeen op de Burgakker.

De Irenegroep heeft een leuke film. Die komt naar 't K.J.V. huis. Komen jullie allemaal? Tot zondag.

Speldjesdag „Herwonnen Levenskracht".

Zaterdag 14 en zondag 15 juni zal Herwonnen Levenskracht wederom haar jaarlijkse speldjesdag houden.

Gezien de resultaten van de voorgaande jaren meent het plaatselijk comité van H. L. ook nu weer op de milde gaven van Boxtels ingezetenen te mogen rekenen, zodat deze speldjesdag zeker zal bijdragen om onze lijdende evenmens het leven te verlichten.

Dus a.s. zaterdag zal groot en klein wederom H.L.-speldje-drager zijn.

Bioscoop.

A.s. zaterdag en zondag zal in theater „De Ark" vertoond worden de film „Genadeloze achtervolging" (The great Lomocotive chase). Walt Disney laat ons in deze film een fantastisch, maar waar gebeurd avontuur beleven — een listig beraamd complot uit de Amerikaanse Burgeroorlog, waarin beide partijen, Yankees zowel als Rebellen, vastberadenheid en heldenmoed tonen.

Fess Parker en Jeffrey Hunter vertolken de hoofdrollen in deze spannende film.

In het voorprogramma Walt Disney's sensationele blik in de toekomst in zijn film „De Verovering van het heelal". Zijn visie op de mogelijkheden van de mens om de ruimten van het heelal te beheersen wordt intussen reeds werkelijkheid. Toegang 14 jaar.

DE TOEKOMSTIGE ONTGINNING VAN DE OCEANEN.

De wetenschap maakt zich op de rijkste schatkamer ter wereld — de zee — aan te spreken. De oceanen bedekken ongeveer 70 procent van het aardoppervlak en bevatten een groot aantal stoffen, die door de mensheid hoog worden gewaardeerd. Zo is er in het zeewater genoeg goud aanwezig om elke aardbewoner tot miljonair te maken — als het tenminste op gemakkelijke wijze aan het zeewater onttrokken kon worden. Zilver en andere waardevolle metalen, nuttige chemicaliën en afgezien van de visrijkdom een voedselvoorraad van onvoorstelbare afmetingen, wachten slechts op de ontwikkeling van lonende procédé's om ze aan het water te onttrekken.

Bij sommige stoffen is dit reeds gelukt — het zeewater is al eeuwen lang de bron voor het keukenzout, terwijl het in de moderne techniek zo belangrijke magnesium uit de magnesiumzouten wordt gewonnen; broom (zenuwstillende preparaten, fotografische chemicaliën, kleurstoffen, enz.) wordt hoofdzakelijk uit zeewater gewonnen. In de toekomst zal men de zee kunnen verbouwen zoals nu het land. Een van de belangrijkste problemen is de economisch winning van zoet water uit zeewater: dan kunnen woestijnen tot vruchtbare beemden gemaakt worden en zou het spook van de honger over de gehele wereld moeten wijken voor de welvaart.

MINISTER WIJST REFLECTERENDE PEDALEN AF.

De minister van Verkeer en Waterstaat is het eens met de A.N.W.B. dat gele reflecterende pedalen op fietsen en bromfietsen de verkeersveiligheid zouden kunnen verhogen. In een brief aan de Bond heeft hij onlangs echter tevens medegedeeld dat hij als doorslaggevende bezwaren ziet: het feit dat bestaande fiets- en bromfietspedalen vervangen zouden moeten worden indien de reflectors verplicht worden gesteld, en het gevaar van vervuiling der reflectors door stof en modder.

Reeds in 1954 vroeg de A.N.W.B. de aandacht van de minister voor het feit dat, door de grote toename van het verkeer, de gebruikelijke achteraanduiding van rijwielen ontoerijkend was geworden. De witte achterspatborden zijn nuttig, maar zij geven niet het optimum aan veiligheid nu sinds vele jaren uitstekend reflecterend materiaal beschikbaar is. De rode achterlichtjes en -reflecturen lijden aan het euvel dat zij zeer gemakkelijk beschadigd worden.

In zijn afwijzend antwoord zegt de minister tevens dat het bezwaar van vervanging voorkomen zou kunnen worden door „een apparaatje, aan de as van een normale pedaal bevestigd, dat aan de éne zijde rood en aan de andere zijde wit reflecteert, en zodanig geconstrueerd dat het, indien de pedaal draait, meeschuift, zodat de rode kant naar achter en de witte kant naar voren gericht blijft".

Oud Boxtel in beeld

Het oude gebouw met de witte gevel naast Boxtels Gemeentehuis kent bijna iedereen als 't Vrouwen-Gasthuis.

Ongeveer 300 jaar geleden werd het gebouwd. De gevelsteen in de raamboog geeft met het stichtingsjaar, de aard van het huis en naam der Stichteres aan: „'t Gasthuis van Juffrouw Magdalena van der Stappen, Anno 1646".

Het doel der Stichting is huisvesting van bejaarde vrouwen.

Het huisje rechts behoorde tot vóór 1936 tot de Magdalena van der Stappen Stichting, doch werd aan de gemeente verkocht voor de bouw van het tegenwoordige gemeentehuis. Dat links op de foto is aan het oorspronkelijke gasthuis toegevoegd in 1865. De daarin geplaatste gevelsteen vermeldt: „Dit Gesticht vergroot door Vrouwe R. baronnesse Prissi, geb. Van Meeuwen „1865".

Het Gasthuis biedt plaats voor 12 oude vrouwen en een dienstbode die de zorg heeft voor schoonhouden van het huis.

Iedere vrouw heeft een eigen kamer, waarvoor geen huur verschuldigd is, en voorziet in eigen onderhoud. Elke kamer is een huishoudentje apart, waarin naar behoefte gekookt en gestookt wordt.

Van de groenten en fruit uit de achter het huis gelegen tuin krijgt iedere inwonende vrouw haar deel.

Zoals in Boxtel algemeen bekend is heeft mejuffrouw Jo van Hooff 't beheer over het huis in opdracht van het college van regenten. Al bijna 40 jaar is de zorg voor het Vrouwengasthuis aan haar toevertrouwd, en dat dit sociaal werk haar van harte gaat daarvan zijn de regenten overtuigd en iedereen die haar kent.

Wij willen bij deze gelegenheid ook nog attenderen, mede naar aanleiding van de omvangrijke vernieuwingen in Boxtel en de daarmede gepaard gaande aanleg van vele straten, dat in de reeks straatnamen naar historische persoonlijkheden, die van Magdalena van der Stappen nog niet voorkomt.

HOEVEEL LUISTERAARS EN KIJKERS TELT NEDERLAND !

Op 1 juni 1958 bedroeg het aantal aangegeven radiotoestellen 2.417.429 tegen 2409 544 op 1 mei 1958.

In hetzelfde tijdvak steeg het aantal geregistreerde tv-ontvangers van 300.176 tot 308.126.

Op 1 juni 1958 waren er 517.108 aangeslotenen op het draadomroepnet tegen 518.850 op 1 mei 1958.

Wit-Gele Kruis

Dienstrooster: Zondagsdienst (boodschappen van 1—2 uur) en avonddienst (zaterdag t.e.m. vrijdag boodschappen van 7—8 uur): **Zuster Dasberg,** Keizerstraat 6, Tel. 231.

Uitleen: dagelijks van 2 uur tot half 3.

Consultatiebureaus voor zuigelingen:

Duinendaal: 's maandags van kwart voor 2 tot kwart voor 3.

De Burcht: dinsdag van kwart voor 3 tot kwart voor 4.

Lennisheuvel (Orion): 2e en 4e woensdag van de maand.

VERLOOFD:

FRANCE v. DRUNEN

en

NOL GEMEN

Waalwijk, Laageinde 82B
Boxtel, Stationstraat 14
22 juni 1958.

Geen ontvangdag

Bij deze danken wij familie vrienden, kennissen en buurtbewoners voor de vele blijken van belangstelling en gelukwensen, ontvangen ter gelegenheid van ons huwelijk.

J. L. C. **Thomassen**
M. J. **Thomassen-Verhagen**

Liempde, 12 juni 1958.

Gevraagd: net morgenmeisje of flinke werkster. Mevr. Strüber, St. Josephstraat 60

Familie P. Mertens, Rechterstraat 1, Boxtel, vraagt per 1 juli a.s. zelfstandige dienstbode. Aanmelden tussen 6 en 7 uur n.m. iedere dag, behalve zaterdag en zondag.

Dienstmeisje gevraagd in gezin zonder kinderen. Aanmelden 's avonds van 6—7 uur bij fa. v. Kol „De Bijenkorf", Stationstraat 55.

Voor direct gevraagd zelfstandige hulp in de huishouding bij F. Kluytmans, arts, Bosscheweg 6.

Mevr. Verhulst, Stationstraat 36 vraagt per 1 juli een flink net meisje. Meerdere hulp aanwezig.

Verstelnaaister gevraagd. Pennings-Barten, Breukelsestr. 69.

B.z.a. meisje (22 jaar) van 28 juli t.e.m. 2 augustus; ongeacht wat voor werkzaamheden. Bevragen Molenstraat 19.

Geh. dame met veel vrije tijd zou deze graag productief maken met administratief werk en typen. Kantoorervaring en Mulodiploma. Br. onder nr. 304, Molenstraat 19.

Ongehuwd man zoekt net kosthuis, liefst bij bejaarde mensen. Brieven onder nr. 303, Molenstraat 19.

Woningruil. Aangeboden woning te 's Hertogenbosch, huur *f* 43,75 p. m. Gezocht woning te Boxtel. Brieven onder nr. 305, Molenstraat 19.

Solex te koop. Adres bevragen Molenstraat 19.

Heb grote woning met flinke tuin op nette stand in Tilburg, wil ruilen met nette woning in Boxtel. Brieven onder nr. 302 aan bureau van dit blad.

Te koop: ameublementen, schuiftafels, stoelen, ledikanten, haarden, koffers, tandem enz. Molenstraat 80.

Gracia, een heerlijk koekje. Deze week als reclame voor 49 cent per 250 gram. Th. Breuer, Breukelsestraat 5.

Slagerij Clercx geeft deze week voor reclame — a.s. vrijdag en zaterdag: poulet *f* 1,70 per 500 gr., halscarbonade z. b. *f* 2,65 per 500 gr. Lunchpakket 150 gr. tongeworst en 100 gr. metworst samen *f* 1,—. Zult 75 ct. per 500 gr. — A.s. maandag 3 slavinken *f* 1,— en 4 Lekkerbekjes 85 ct. 100 gr. middel voor 48 ct. — Dinsdag speklappen *f* 1,15 per 500 gr., 150 gr. preskop 53 ct. — Woensdag 150 gr. Lunchworst 58 ct. — Donderdag 500 gr. verse worst *f* 1,75, 100 gr. Berliner 38 ct. Uitsluitend super kwaliteit.

Woensdag gehaktdag *f* 1,68 per 500 gr. nergens beter gehakt dan bij Slagerij Clercx.

Vet gerookt spek 70 en 90 ct. per 500 gr. Slagerij Clercx.

Te koop tweedehands dames- en herenfiets. P. v. d. Brandt, Baroniestraat 48, Boxtel.

Ongeveer 1000 pannen te koop. Pieter v. d. Brandt, Baroniestraat 48, Boxtel.

Te koop: kinderwagen, wandelwagen i.g.st., prijs *f* 50,—. Bevragen Molenstraat 19.

Te koop: vrachtfiets (in goede staat). M. Fick, Kalksheuvel 10

Te koop aangeboden: een i.g. st. z. electrische schrijfmachine. Na 7 uur. St. Sebastiaanstraat 19.

Voor iedere beurs alle soorten meubelen. Meubelhuis „De Beurs", Markt 22.

Voor schuiftafels, keukentafels en keukenstoelen aan lage prijzen Meubelhuis De Beurs, Markt 22.

Alle soorten koolplanten uit eigen kwekerij. Fa. Gebrs. v. Oers, Breukelsestraat 112.

Te koop: een nieuw rijwiel, sportmodel met versnellingsnaaf. Te bevragen. v. Hornstraat 25 (na zes uur).

Duitse piano te koop. Bevragen Molenstraat 19.

Te koop: zo goed als nieuwe zwarte kinderwagen, Engels model. Maastrichtsestraat 36.

Te koop: jonge hennen, tegen de leg. Maastrichtsestraat 35.

Prachtige sier-eendjes voor tuin en vijver. Jonge eendjes vanaf *f* 1,—. Jonge ganzen. v. Laarhoven, De Vleut, Best.

Te koop: 6-weekse hennetjes bij L. v. Hommel, Esschebaan 19.

Te koop: Holl. herder, reu, 1 jaar oud. Veldakkerstraat 4.

Te koop: een prima bascule met gewichten en landbouwgereedschap. Mijlstraat 21 A.

Te koop twee percelen hooigras. P. v. d. Sloot, Pr. Hendrikstraat 40.

Te koop: hooigras bij C. J. v. d. Sande, Onrooi 9a.

Te koop: ½ ha hooigras. M. v. Laarhoven, Liempdseweg 18, Boxtel.

Te koop: houten- en plaatijzeren bakken in diverse afmetingen. O.a. geschikt voor drink- en voederbakken. Tevens te koop een partij stevige ijzeren verfbussen, inhoud 20 liter. Te bevragen: dagelijks van 9 tot 17 uur bij: Van Geel's Metaalwarenfabriek N.V., Van Salmstr. 76, Boxtel

Te koop: een vaarskalf bij H. v. Vught, Schijndelsedijk 1.

Te koop: een toom biggen, eetaardappelen en hooigras. H. Schoonens, Nergena 9.

Te koop: 2 tomen beste biggen bij P. A. Langerwerf, Tongeren 11.

Beste biggen te koop. A. Doedee, Kinderbos 6.

Te koop: 'n kalfvaars, 3e kalf, bijna aan telling, vrij bedrijf. J. v. d. Biggelaar, Oude Postbaan, Liempde.

Biggen te koop bij H. Hulsen, Oirschotseweg 9.

Te koop: een toom zware biggen bij v. d. Staak, Pr. Bernhardstraat 12.

Singer naaimachines zijn de beste ter wereld. Singer garantie. Singer service. Singer de meest verkochte machine. Singer, Breukelsestraat 30, Boxtel Tel. 248.

Wegens huwelijk der tegenwoordige een

net dagmeisje

gevraagd

Adres bevragen
Molenstraat 19, Boxtel.

Mevr. Clercx
Clarissenstraat 37
vraagt per 1 juli
een dagmeisje

B. Janssens, arts
Van 15 juni tot 7 juli
AFWEZIG
De collegae nemen waar

Wnd. Notaris P. Mertens
te Boxtel

zal aldaar voor de Gemeente Boxtel voor INZET op woensdag 18 juni 1958 in Hotel Teuwkens, Stationsplein en voor TOEWIJZING op woensdag 25 juni 1958 in Hotel W. v. Boxtel, Stationsplein, telkens n.m. 5 uur

PUBLIEK VERKOPEN:

het woonhuis met erf en tuin te Boxtel, Kapelweg 35, kad. gem. Boxtel, sectie 1 no. 2179 groot 3.08 are.

VRIJ TE AANVAARDEN na betaling koopsom.

Betaling koopsom uiterlijk 25 juli 1958, lasten voor koper vanaf 1 juli 1958.

Als gegadigden komen slechts in aanmerking zij, die de woning zelf willen betrekken en zich vooraf hebben overtuigd, dat zij de ingevolge de Woonruimtewet 1947 vereiste vergunning tot het betrekken van de woning zullen verkrijgen; deze vergunning wordt slechts verstrekt aan degenen, die enige economische binding met de Gemeente Boxtel hebben.

Van zelf niet....

Néé.....

Jonge mensen — zo van tussen de veertien en de zeventien bijvoorbeeld — zullen zich beslist niet met rode oren en gloeiende wangen verdiepen in, laten we zeggen:

HET verslag van de Rekenkamer over 's lands financiën in 1957;

NOCH in een doorwrochte studie over voor- en nadelen van kalkpreparaten bij kippen en kalkoenen;

ZELFS niet in de veelvuldig verschijnende verhandelingen over handelbaarheid en onhandelbaarheid, grijpbaarheid en ongrijpbaarheid van (sic!) **„de jongeren"!**

Máár.....

Zouden deze jonge mensen zich niet interesseren voor Goede boeken van buitenlandse schrijvers in Frans, Duits of Engels?

Ligt hier geen prachtkans voor wie op een prettige manier zijn kennis van die talen gratis wil verrijken?

Geen afgezaagde, doorgezaagde boekjes. Wat denk je van: La peste, Albert Camus (Nobelprijswinnaar); The third man, Graham Greene; Das Lied von Bernadette, Frans Werfel?

Maar kom liever zelf eens kijken, jeugdbibliotheek, nieuwe afdeling, buitenlandse boeken.

Auf wiedersehen!
A bientôt!
See you later!

JEUGDBIBLIOTHEEK.

Eerste aanwinstenlijst van boeken in vreemde talen.

FRANS:
A Camus: La peste.
R. Vercel: A l'assaut du Mékong.
P. Corneille: Le Cid.
A. Lichtenberger: Mon petit Trott.
M. Ley: Le grand feu.
R. Teldy Naïm: Sept soleils sur la neige.
P. Claudel: L'annonçe faite à Marie.
Vercors: La silence de la mer.
F. Mauriac: Le drôle.
H. Malot: Sans famille.
A. de Saint-Exupéry: Vol de nuit.
M. Reynier et G. Bouquet: La famille Forestier.
L. Hémon: Maria Chapdelaine.
G. Simenon: Le vieillard au porte-mine.
Molière: Le bourgeois gentilhomme.
G. Néranval: Monsieur Mystère.
Molière: L'avare.

DUITS:
W. Hauff: Das Wirtshaus im Spessart.
J. Wassermann: Das Gold von Caxamalca.
E. Kästner: Die verschwundene Miniatur.
H. von Hoerner: Die Kutscherin des Zaren.
W. Bonsels: Die Biene Maja und ihre Abenteuer.
T. Mann: Königliche Hoheit.
E. Kästner: Emil und die Detektive.
G. Keller: Kleider machen Leute.
B. Frank: Sechzehntausend Francs.
J. von Eichendorff: Aus dem Leben eines Taugenichts.
T. Storm: Der Schimmelreiter.
E. Wiechert: Hirtennovelle.
W. Durian: Kai aus der Kiste.
A. Droste-Hülshoff. Die Judenbuche.
H. Timm: Der Wolf von Rothenmoor.
H. v. Hoffmannstahl: Der Tor und der Tod.
H. Hauser: Pamir.
F. Werfel: Das Lied von Bernadette.
F. Salten: Bambi.
F. von Schiller: Wilhelm Tell.
S. Zweig: Schachnovelle.
E. Kästner: Till Eulenspiegel.
G. Fröschel: Meine Schuhe sind gestohlen.

ENGELS:
W. Saroyan: The human comedy.
J. Steinbeck: The pearl.
A. Christie: The secret adversary.
C. Rutley: The new master.
R. Crompton: William.
E. Everett-Green: A. child without a name.
W. Somerset Maugham: The outstation.
N. Wilder: Black fish mysterij; The bisinhide.
N. Wynyard: Peter takes a hand.
A. Conan Doyle: The Maracot Deep; The hound of the Baskervilles.
D. E. Marsh: The secret aeroplane.
J. Webster: Daddy-long-legs; Dear enemy.
V. Pye: The stolen jewels.
G. Greene: The third man.
K. Fidler: The mysterious Mr. Simister.
H. G. Wells: The invisible man.
N. Wilder: Siam adventure.
N. Wynyard: A. dog's life.
J. S. Fletcher: From the adventures of Turco Bullworthy.
A. Furlong: Stratford adventure.

Pronk met eigen werk

De Huishoudschool op Duinendaal hield voirge week donderdag de aangekondigde show.

Bij de verwelkoming van de vele aanwezige moéders en meisjes deelde de directrice, mejuffrouw Cöp, mede, dat de show niet was ingesteld op de mode van het seizoen. Wat getoond zou worden was kleding van allerlei soort, zoals die nodig is om in de gezinsbehoefte te voorzien.

Veel van wat door de leerlingen der verschillende cursussen gemaakt werd behoorde tot die kleding, zoals jurkjes, manteltjes, schortjes, nachtjaponnen, pyama's, kinderpakjes, overalls enz.

Evenwel, de amateur-mannequins van de Huishoudschool gaven ook allerlei op de mode van het seizoen afgestemde dameskleding te bewonderen, jurken, blouses, rokken, overgooiertjes, enz.

De grootst mogelijke variatie werd vertoond, zowel door de eerste- en tweedejaars primaireklas, als door die van de huishoudklas en avondklas.

Het was een pronkavond, niet alleen voor de meisjes die de kledingstukken maakten, doch eveneens voor de Huishoudschool, die de economische waarde van de opleiding op een aantrekkelijke wijze door de leerlingen deed aantonen en daarmede de moeders en meisjes overtuigde van het nut om een der cursussen te volgen.

De propagandafolder, die enige weken geleden huis aan huis in Boxtel en omgeving verspreid is, geeft verder aan welke mogelijkheden de Huishoudschool biedt voor de toekomst der meisjes die de opleiding volgen.

INZENDING van ADVERTENTIES
's woensdags vóór 4 uur
★
INZENDING van COPIE uiterlijk woensdagvoormiddag.

Burgerlijke Stand

van 2 tot en met 9 juni 1958.

GEBOREN: Johannes B. zoon van J. H. ten Hagen en Th. H. J. Beijer, Duinendaal 2b — Jan R. zoon van A. Dozeman en H. Haverkamp, St. Willibrordstraat 54 — Franciscus J. C. zoon van W. J. van Wanrooij en P. M. Aarts, Veldakkerstraat 8 — Barthelina Th. J. dochter van H. A. Schevers en Th. W. Timmermans, Bosscheweg 91a — Paulus J. M. zoon van Fr. P. Leermakers en Fl. A. M. Hurks, Baroniestraat 53.

ONDERTROUWD: Petrus Th. J. A. Timmermans en Helena M. Chr. C. Hermans.

GEHUWD: Petrus J. A. van den Brekel en Maria W. Eltink.

OVERLEDEN: Johanna M. Schellekens, oud 62 jaren, echtgenote van J. Verhagen, Gemonde 43 — Hendrina van Unen, oud 79 jaren, wed. van C. J. v. Kuijk, Duinendaal 12.

DENKSPORT

HORIZONTAAL: 1. welwillende lezer (lat.); 4. voegwoord; 5. maanstand; 7. sportterm; 9. geogr. aanduiding (afk.); 10. versterking; 12. beetje; 14. naam van verschillende rivieren; 15. Gode zij lof (lat.); 17. land in Europa; 23. spil; 24. stad der oudheid; 25. voorzetsel; 26. naamloze vennootschap (fr.); 28. deel v. e. fiets; 29. meubelstuk.

VERTICAAL: 2. flauw; 3. zangnoot; 4. boom; 6. soort onderwijs; 7. bevel; 8. vogelverblijf; 9. deel v. d. bijbel (afk.); 11. buitenste omtrek; 13. ijslandse literatuur; 16. slede; 17. voorzetsel; 18. verlaagde toon; 19. gast; 20. truc; 21. op dit ogenblik; 22. titel (afk.); 25. pers. vnw. (fr.); 27. naam van verschillende rivieren.

OPLOSSING VORIG KRUISWOORDRAADSEL:

HORIZONTAAL: 1. korea; 5. pinda; 8. elegant; 11. ali; 14. koper; 15. etter; 16. gat; 20. egoïsme; 24. steek; 25. tabel.

VERTICAAL: 2. re; 3. els; 4. a.e.; 5. pa; 6. inn; 7. n.t.; 9. gal; 10. aks; 11. arg; 12. iet; 13. arm; 17. ami; 18. age; 19. oma; 20. ee; 21. o.k.; 22. st; 23. eb.

Herijk van maten en gewichten

Het Bestuur van de gemeente Boxtel maakt bekend:
dat dit jaar voor de Herijk van maten, gewichten en meetwerktuigen zitting zal worden gehouden te Boxtel in een lokaal van het St. Paulus Jeugdhuis in de Nieuwstraat.

Op **dinsdag 17 juni** van 9—12½ en 13½—16 uur voor de herijkplichtigen uit Boxtel

Op **woensdag 18 juni** van 9—12½ en 13½—16 uur voor de herijkplichtigen uit Boxtel

Op **donderdag 19 juni** van 9—10 uur voor de herijkplichtigen uit Boxtel.

Belanghebbenden wordt in herinnering gebracht:

1e. dat de maten en gewichten schoon, droog en roestvrij moeten worden aangeboden, om onderzocht te kunnen worden; dat ijzeren maten van binnen en van buiten geverfd dienen te zijn. Koperen gewichten afgewassen en ook de gaten gereinigd; dat ijzeren gewichten niet gepotlood mogen zijn, doch roestvrij moeten zijn gemaakt en daarna ingewreven met gekookte lijnolie.

2e. dat de maten en gewichten vóór 1 oktober 1958 gestempeld moeten zijn met de letter x en dat bij verzuim of verhindering, om van de zitting gebruik te maken, nog gelegenheid bestaat maten en gewichten te laten herkeuren aan het IJkkantoor te 's Hertogenbosch, Wolvenhoek 2, iedere maandag van 9—12 en van 13—16 uur.

3e. dat de maten en gewichten, die gestempeld zijn met het afkeuringsmerk ▲, niet in winkels, enz. mogen worden teruggebracht.

4e. dat ten bate van 's Rijks schatkist voor het onderzoek der maten en gewichten keurloon en voor het justeren der gewichten justeerloon moet worden betaald.

5e. dat de milligramgewichten niet op de herijkzitting, doch uitsluitend aan het ijkkantoor ter herkeuring kunnen worden aangeboden. De gezegelde enveloppe, afgegeven bij de vorige verificatie, moet met de gewichten franco per post worden opgezonden, daar deze anders moeten voldoen aan de eisen, welke aan nieuwe gewichten worden gesteld. Voor elk gewicht moet op de postrekening nr. 507435 van IJkkantoor 's Hertogenbosch een bedrag van 40 cent worden gestort.

Burgemeester en Wethouders van Boxtel,

Dr. M. A. M. v. HELVOORT, Burgemeester
J. v. d. HOUT, Setretaris.

WINKELJUFFROUW gevraagd
voor kruidenierszaak
tevens een **WIJKBEDIENDE**
Aanmelden bij
H. Cuppen, Pr. Bernhardstraat 32 Boxtel

Het depôt
voor chemisch reinigen
wassen en verven,
„De Zon"
is vanaf heden verplaatst van
Rechterstraat 7 naar
KRUISSTRAAT 1
P. MELIS-GRILIS
Goederen kunnen reeds a.s. vrijdag aan bovenstaand adres worden afgehaald.

Kinderen verplegen...?
Meisjes die hiervoor voelen kunnen in **„Maria Roepaan" te Ottersum** terecht. Gratis opleiding voor erkende diploma's. Schrijf maar eens een briefkaart en u ontvangt uitvoerige inlichtingen.

Voor slachthaantjes
Tel. 610
f 2.25 per Kg. l. gew.
Alois Barten

VADERDAG-PLATENDAG
▶ **Geef Vader met Vaderdag een Gramofoonplaat**
Steeds de nieuwste platen voorradig. Alle merken.
Brengt een bezoek aan onze modern ingerichte discobar.
Fa. L. W. v. d. BROEK
Clarissenstraat 3 (bij de Markt)
Boxtel - Tel. 479

Welkom in het LEERHUIS
Stap op Uw bromfiets, scooter of motor. Kom keus maken uit ons rijk assortiment beste en betrouwbaarste lederen kleding voor dames en heren. In ons klimaat onmisbaar. Spaart kleding, geld en . . . . gezondheid. Soepele betalingsmethode.
reeds vanaf **2.50** *per week*
het Leerhuis p/a Fa. H. VERHULST - MARKT 5 - 's-HERTOGENBOSCH TEL. 04100 - 6401

Wnd. Notaris P. Mertens
te Boxtel
zal aldaar voor de heer A. P. v. Laar te Boxtel voor TOEWIJZING op dinsdag 17 juni 1958, n.m. 5 uur in Hotel van Vlerken, Markt.

PUBLIEK VERKOPEN:

koop: 1: het huis met schuur en erf, Baroniestraat 7, kad. gem. Boxtel, sectie F no. 3058, groot 1.75 are. VRIJ TE AANVAARDEN na betaling koopsom. Ingezet op *f* 3000,—.
koop 2: het huis met schuur en erf, Baroniestraat 9, kad. gem. Boxtel, sectie F nr. 3057, groot 1.50 are, verhuurd voor *f* 29,30 per maand.
Ingezet op *f* 2500,—
koop 3: massa kopen 1 en 2.
Ingezet op *f* 6500,—.
Betaling koopsommen uiterlijk 17 september 1958. Huur voor koper vanaf 1e dag der week volgend op betaling koopsom. Lasten voor koper vanaf 1 juli 1958.

Wnd. Notaris P. Mertens
te Boxtel
zal aldaar voor de heer C. de Jong te Boxtel voor Inzet op maandag 23 juni en voor toewijzing op maandag 30 juni 1958, telkens n.m. 5 uur in Café van de heer L. v. d. Wassenberg, Fellenoord 8

PUBLIEK VERKOPEN:

het woon- en winkelhuis met werkplaats, bergplaats, afzonderlijke loods, geschikt voor autostalling, grote tuin, van Hornstraat 12, kad. Gem. Boxtel sectie M. no. 116, groot 11.30 are.
VRIJ TE AANVAARDEN uiterlijk 15 nov. 1958. Betaling koopsom uiterlijk 1 nov. 1958. Lasten voor koper vanaf 1 juli 1958.
Bezichtiging op dinsdagen 17 en 24 juni a.s.

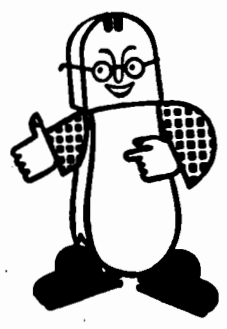
IVO VAN HAREN's Schoenfabrieken N.V.
vragen voor haar Schoenstikatelier te Vught:
nette meisjes
★
Aanmelding op dinsdag 17 juni a.s. des avonds van half 7 tot half 8 in Hotel van Boxtel t/o het Station te Boxtel.
★
Eventuele schriftelijke aanmeldingen aan onze kantoren te Vught t/o het station, of Den Bosch Orthenseweg.
van Haren NIET TE EVENAREN

P. DE GRUYTER & Zn N.V.
's-HERTOGENBOSCH
vraagt voor haar inpakafdeling
MEISJES
★
Hoog loon
Reiskosten worden vergoed
★
Aanmelden dagelijks van 9—12 uur 2—6 uur alsmede maandag en woensdagavond van 19.00—20.00 uur bij afd. Arbeid. Visstraat, 's-Hertogenbosch.

Het mooiste cadeau voor Vader vindt U
IN DEN OOIEVAAR
No-Iron Overhemden f 11,95
★
Zelfbinders vanaf **2,50**
Herenbretelles vanaf **2,35**
Herenzakdoeken vanaf **55 ct**
per doos van 3 stuks v.a. **2,85**
Mouwhouders **50 ct**
★

Maak vader ÉÉN DAG KONING
★
Sokken vanaf **2,75**
Anklets vanaf **2,25**
Sokkenhouders **98 ct**
Overhemden vanaf **7,95**
Sportriemen vanaf **1,55**
★
Ligstoel met verende kussens compleet **67,25**
Rooktafel compleet **36,95 - 42,50**
Zomerligstoelen **10,50 - 14,75 - 16,50 - 18,95 - 21,50**
Klapfauteuil vanaf **15,95**
Vouwfauteuil vanaf **22,75**
Haardfauteuil vanaf **36,50**
Zie onze speciale etalage
fa A. P. v. d. Boomen-Resink
Stationstraat 43 **Boxtel**

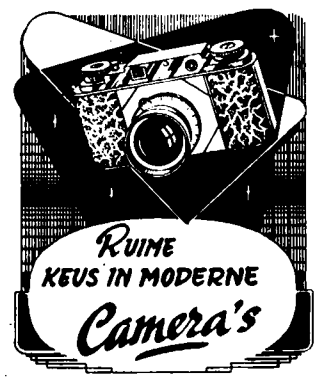

Bij :

Fotohandel

Jos. W. de Koning

Pastoor Erasstraat 10

JONGEMANNEN

welke roeping gevoelen om

BENEDICTIJNER

priester

of

broeder

te worden op het prachtige eiland

TRINIDAD

(Brits West Indië)

kunnen inlichtingen verkrijgen bij het St. Bonifaciuscomité.

Correspondentie-adres:

L. v. Clingendael 11

'S-GRAVENHAGE

H.H. Landbouwers !

Het gras wordt voor U goed en goedkoop gemaaid.

En volgens afspraak.

J. v. d. HEIJDEN

Hezelaarsestraat 24-28

Liempde Tel. K 4196-289

Voor alle
Foto-artikelen

Foto-Atelier

Jos. W. de Koning

Pastoor Erasstraat 10

A.s. zondag 15 juni

Dansen

in zaal De Punder Liempde

Geachte clientéle

Wij zijn thans in de gelegenheid gekomen om U uit te nodigen bij het ingebruiknemen van onze nieuwe **BAR**. Op uw aanwezigheid wordt gerekend.

Beleefd aanbevelend

M. de Punder, Liempde

IK HOU VAN DE GRUYTER

omdat je daar altijd weet
waar je aan toe bent.

Altijd 10% korting op alle artikelen, **behalve suiker, zout en soda.**
Altijd één of meer voordelige aanbiedingen. Iedere week.
Altijd bij f. 5,- boodschappen het Snoepje van de Week voor 10 ct.

deze week

voordeel 1

tot en met 17 juni '58

Bij elke aankoop van 250 gram koffie of 50 gram Oploskoffie

een pakje Goudmerkcacao
van 65 cent
voor slechts 25 ct.

bovendien

voordeel 2

tot en met 17 juni '58

een rol beschuit en een pakje vruchtenhagel
samen 50 cent

DE GRUYTER

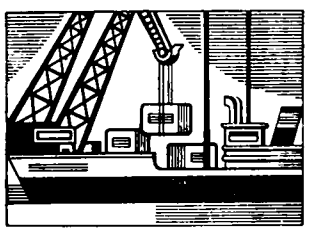

10% KORTING DOOR

eigen importen
eigen expeditie
eigen fabrieken
eigen winkels

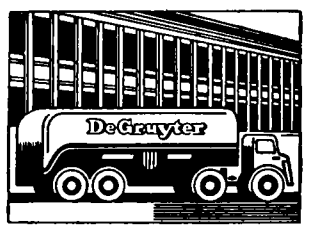

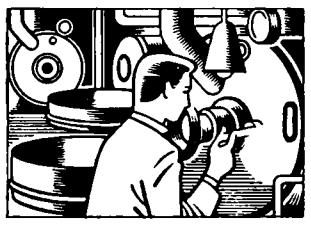

En betere waar
En tien procent
alleen de Gruyter

580611

Voor VADERDAG zondag 15 juni

een kistje of doos heerlijke sigaren of luxe doos met 50 sigaretten.

SIGARENKOKER
SIGARETTENKOKER
of ASBAK
AANSTEKERS vanaf f 1,50 tot f 45,00
SIGARENKNIPPERS

Alles in vaderdag-verpakking

Naar de vakman

BERT van den BRAAK

Baroniestraat 73 - Telefoon 450

HOUT: alle soorten timmerhout voor aannemers, knutselaars, thuiswerkers, boeren, etc. Ook eiken, limba, beuken, iepen, afzelia (dit hout werkt niet).

Hardboard, zachtboard, tegelboard, gaatjesboard, hornitex-plasticboard enz. Diverse soorten triplex.

LIJSTWERK: plinten, architraven, plafondtengels, hollatten, kwartrondjes, glaslatten etc. ★ Concurrerende prijzen. ★

Houthandel STEENBAKKERS

Stationstraat 58 – Tel. 266

Fa. L. W. v. d. BROEK

weet alles van fietsen!

Daarom bevelen wij de nieuwe RS-collectie **bij U** aan. Klàssefietsen! Fietsen met karakter!
RS heeft de allernieuwste snufjes: patent dubbel remstuur, gereedschapstrommel, aparte nokken voor snelbinders, Rotor lakprocédé.

RS fietsen - fantastische fietsen !
Reeds vanaf f 2,– per week

Fa. L. W. v. d. BROEK

Clarissenstraat 3 (bij de Markt) Tel. 479

VADERDAG

Wat geeft U?

een Lectuurbak	een Portemannaie
Rookstandaard	Portefeuille
Rookstel	Rijbewijs-etui
Rooktafel	Actetas
Radiotafel	Reiskoffer
Televisietafel	Sleutel-etui

Scheerdoos - Scheerapparaat - Reisnecessaire
Sigarendoos - Sigarettendoos - Boekenmolen

U slaagt
in het Huis van de
1001 geschenken

C. L. M. STEINMANN

RECHTERSTRAAT 6 - BOXTEL

Brabants Centrum

Terloops...

★ Vacantie-inlichtingendienst K.A.J.-V.K.A.J. Breukelsestraat 90, Boxtel. Op dat adres moeten al onze jeugdige vrienden, die er in de a.s. zomer bij de gratie van 'n stralend zonnetje en 'n helder blauwe lucht op uit willen trekken, beslist eens aanlopen. Want daar in dat kleine huisje gaat voor iedereen de grote wereld open. Wat U ook wilt weten: de mooiste plekjes in de omgeving van Boxtel of de beste jeugdherbergen in de Ardennen; een goede en goedkope trektocht door eigen land of een onvergetelijke reis in het buitenland, de Vacantie-inlichtingendienst weet U er aan de hand van folders, gidsen, adresboeken, toeristenkaarten enz. alles van te vertellen. Verlaat U bij het maken van uw vacantieplannen gerust op de inlichtingen en adviezen van deze dienst. Honderden profiteerden er reeds van. Doet U het daarom dit jaar ook! ★ Over precies 'n maand (13 juli) trekken we in Boxtel de wandelschoenen aan en trekken dan met fikse pas — op de maat van een schallend lied — door mooi Boxtel heen, tesamen met de honderden andere deelnemers aan de derde wandeltocht, uitgeschreven door de Ontspanningsvereniging van de Res. Politie in deze gemeente. Hou het lichaam fit en de geest jong. Meld U aan voor deelname aan dit sportieve gebeuren. Doe het tijdig bij de bekende adressen. ★ Met al die wandellust in onze onderdanen zijn we bijna aan een voor Boxtel eveneens zeer belangrijk feestelijk gebeuren voorbij gelopen en wel het tweede gedeelte van de jubileumfeesten die we op Molenwijk georganiseerd hebben onze gouden harmonieën ter ere. Kom, ga zaterdag of zondag ook eens even onder in het plezier van kermis en variété. En geniet ook van de concerten als rustige intermezzi in de feestdrukte. Iedereen is welkom! ★ Honderd en twintig gezinnen of toekomstige gezinnen zijn op het einde van dit jaar of in het begin van het volgend jaar welkom in de woningen van Continubouw Brabant II, welke momenteel op de Selissenwal in aanbouw zijn en waar Minister Witte volgende week dinsdag een gedenksteen zal plaatsen. Wie tot die honderd en twintig uitverkoren toekomstige bewoners van de eerste Boxtelse semi-flatwoningen behoren, is een dezer dagen beslist op het gemeentelijk huisvestingsbureau. De berichten van toewijzing zijn grotendeels al de deur uit en in handen gekomen van degenen voor wie nu eindelijk „uitzicht" op een nieuwe toekomst is ontstaan na het lange, lange wachten. Alleen..... toch nog even geduld! ★ Er komen nog meer verblijdende berichten los in de komende weken. En dat geldt dan speciaal voor degenen die thans nog gewikkeld zijn in de enerverende examenstrijd en die deze strijd in hun voordeel weten te beslissen. Dan valt de spanning van jarenlang „blokken" van hen af en worden de „zweetkamertjes" verlaten en „het pad naar de vrijheid" gekozen. Voor korte duur natuurlijk, want de diploma-jacht wordt in ons land slechts enkele weken per jaar gesloten. In september worden weer nieuwe wetenschapssuccessen op de korrel genomen. Zo gaat dat nu eenmaal..... ★ En zullen we er „belangstellenden" en „belanghebbenden" tenslotte toch maar aan herinneren, dat het a.s. zondag Vaderdag is? En dat het misschien feest wordt voor de gezinshoofden, die daarbij gehuld zullen zijn in de sigarenrook, gestrikt in de dassenregen en hun ééndags heldendom vieren in 'n paar nieuwe pantoffels. Veel plezier! ★ Uit de Boxtelsche Courant van 25 jaar geleden: „Ten huize van den Z.E. Heer Rector Vissers had dezer dagen een omzetting plaats van de Boxtelsche O.V.C. in een zuivere jeugdcompetitie onder R.K. Districtsverband.. Acht elftallen van junioren, nl. uit Boxtel 4 en verder uit Best, Liempde, Schijndel en Vught. Het dagelijksch bestuur bestaat uit de heeren: De Koning, Homelen, Hanekamp, allen te Boxtel, en H. v. d. Broek te Liempde. (16 Juni 1933).

MEER WAAR VOOR MINDER GELD
VERGELIJK DE PRIJZEN!

AVEHA SLAOLIE 720 gram per hele fles 107
DUBBELE SPERCIEBONEN per literblik 69
AVEHA LEVERPASTEI per blik 200 gram 49
SNIJWORST 100 gram 40
MAKREEL in Tomatensaus per groot blik 64
HARING in Tomatensaus 3 blikjes voor 98
Kant en klaar Maaltijden - Grote keuze
per heel blik 165 per half blik 105

De beste waren
Laagste prijzen
GRATIS ZEGELS op alle artikelen

Bij de Patates Frites:
1 literpot FRITES SAUS verlaagde prijs voor 210
Aveha VRUCHTEN LIMONADESIROOP 165
Inhoud 3/4 liter ALTIJD gratis 8 spaarzegels per fles
Aveha LIMONADESIROOP GRENADINE - CITROEN p. fles 105
SINAASAPPEL p. fles 100

3 stukken FORTUNO TOILETZEEP 96
met steeds GRATIS 6 spaarzegels samen voor
Bovendien GRATIS een zakje met
GLAZEN KNIKKERS

André van Hilst
BOXTEL - STATIONSTRAAT 13-16 - TELEFOON 498

Altijd gaaf huidje
BABYDERM
POEDER-ZALF-OLIE-ZEEP

Vergeelde geschiedenis

Nieuws uit de krant van 25 jaar geleden:

■ **Het duistere Brabant.** — De socialistische pers munt steeds uit in fijngevoeligheid, wanneer het 't Roomsche Zuiden betreft! Zelfs in de beste bui tapt zij geregeld uit haar onuitputtelijk vat van zure hatelijkheden. Met grote vreugde wordt aangekondigd, dat de A.J.C. een prachtig terrein heeft aangekocht in Seppe en triomfantelijk heet het: „In het duistere deel van Brabant wappert nu over een oppervlakte van negen hectaren de roode vlag". Dergelijke aankondigingen hebben ten minste één goede zijde: Seppe en omgeving weten nu meteen wat voor hartstochtelijke minnaars van Brabant zij in hun midden krijgen.

■ **De economische wereldconferentie.** — De koning van Engeland heeft Maandag de Economische Wereldconferentie geopend. Na de rede van koning George was het woord aan den Engelschen premier Mac Donald als voorzitter van de conferentie. Hij sprak de hoop uit dat de Londensche conferentie een van de grootste zegeningen voor de menschheid zou worden. Er zijn thans 67 naties vertegenwoordigd waaronder 10 die geen lid van den Volkenbond zijn. Na de gevolgen van de crisis en de depressie te hebben geschilderd zei Mac Donald dat de machines der industrie tot stilstand zijn gebracht en de arbeid ongebruikt blijft. Toch hadden de nationale inkomens veel grooter kunnen zijn; wij hebben de middelen tot welvaart maar het groote probleem is ze te gebruiken. Sedert 1919 zijn de prijzen steeds gedaald en gekomen beneden de prijs van een loonende productie. De normale economische betrekkingen zijn verbroken. Het nationale inkomen is in sommige landen gedaald tot 40 of 50 procent. Het aantal werkloozen in de wereld wordt op 30 millioen geschat. Zoo kan het niet doorgaan, anders zou de wereld komen te staan tegenover revoluties en andere groote rampen.

■ **Broederstrijd tusschen Duitschland en Oostenrijk.** — Tusschen de twee broederlanden Duitschland en Oostenrijk heerscht een ernstig gespannen toestand, er is zelfs een oogenblik sprake geweest van het verbreken der diplomatieke betrekkingen.

■ **Bezuiniging op het leger.** — Op de uitgaven voor het leger zullen nog ruim twee millioen bezuinigd worden door dat bij de cavalerie en de bergartillerie nog eenige vermindering wordt ingevoerd en eein aantal batalons van vier op drie compagnieën worden gebracht.

■ **De nieuwe Katechismus.** — In „Sancta Maria" deelt Z. H. Exc. Mgr. Hopmans mede: Wat eenige maanden geleden in het vooruitzicht werd gesteld, is thans verwezenlijkt: de Eerste Katechismus bestemd voor het eerste en tweede leerjaar is thans verschenen. Deze nieuwe Katechismus zal nu op de scholen worden ingevoerd bij den aanvang van het schooljaar begin September a.s. De nieuwe tekst der dagelijksche gebeden zal overal ingevoerd moeten zijn op 1en Januari 1934.

Aan de inwoners van Lennisheuvel

Breng licht in de duisternis!
Geen ziende mag de ogen sluiten voor het lot van zijn blinde medemens.

In de komende week zullen de bewoners van Lennisheuvel geattendeerd worden op het liefdewerk voor de blinden. Het propagandablad „De stem van Grave" zal deze week huis aan huis bezorgd worden en daarna komt een der medewerkers van het Gesticht voor Blinden een bezoek brengen met het doel om abonné's te werven voor het orgaan van het blinden instituut.

Ieder die het propagandablad leest en de foto's bekijkt, waarin het leven onzer blinden wordt weergegeven, zal daardoor opgewekt worden om voor die zo zwaar misdeelde medemensen een offertje te brengen.

Reeds meer dan een eeuw worden de blinden verzorgd in de instituten te Grave, en met de liefdevolle toewijding van deskundige leerkrachten wordt getracht de gehandicapte kinderen een beroep te leren, waarmede zij in eigen onderhoud zullen kunnen voorzien.

Er is echter hulp nodig om de moderne technische middelen, die de wetenschap biedt, te kunnen bekomen. Door een tekort aan leermiddelen moeten velen teleurgesteld worden.

Ook heeft het instituut te kampen met plaatsgebrek, terwijl grote financiële tekorten de dringend noodzakelijke uitbreiding onmogelijk maken. Zelfs de hoognodige herstellingen kunnen niet worden uitgevoerd.

Onze bisschop beveelt daarom het liefdewerk voor de blinden aan in aller milddadigheid.

Men kan door een abonnement op „De stem van Grave" bijdragen om de noodzakelijke verbeteringen aan te brengen en helpen om de levensmogelijkheden onzer ongelukkige medemensen te doen verruimen.

Gevonden en verloren

Gevonden: een zak uien; een sleutel; blauw-rood gevoerd kinderjasje; een sleutel; zonnebril; linker gehaakte kinderhandschoen; roodkleurige zwembroek en witte handdoek met bruine rand; een zangbundel; bruine portemonnaie met inhoud; Een vierdelige koperen schroevendraaier; een doublé speld (hartmodel); blauwe handdoek met witte streepjes; bruine herenportemonnaie zonder inhoud; poetslap, inhoudende 7 sleutels (gereedschap); een witte kinderbadmuts; een grijze regenjas; een paar rode kinderwantjes met blauwe en witte strepen; muntbiljet (ƒ 1,—).

Verloren: donkere zonnebril in geel etui, merk Cros; een zwarte zwembroek in rode handdoek; een rood-zwart gevlamde vulpen met zwart dopje; een zwarte vulpen in étui, merk Osmia; een belastingkaart t.n.v. Joh. Smits, Vic. v. Alphenlaan 1; abonnement zwembad, t.n.v. Corrie van Oers; bruine portemonnaie, inh. ongeveer 2 gulden; beige kinderjasje met groen geruite gevoerde capuchon; een rode driekwart meisjesjas; in een der zakken bevindt zich een rode portemonnaie; bruin gevoerde glacé dameshandschoen; abonnement zwembad; abonnement zwembad; Portemonnaie inhoudende ruim 20 gulden; een smeedijzeren armband; een zwart meisjesrijwiel; gele step op luchtbanden met paars-rood stuur; een witte wollen meisjesmuts; abonnement zwembad.

Een fiets kost U bijna niets . . . . .
★ Als U de kilometers telt die U er zonder kosten op rijdt.
Met garantie vanaf f 130.—
P. v. d. BRANDT Baroniestraat 28 Boxtel

Voor Vaderdag
Een mooie sortering Overhemden van 7.95 tot 14.95 - Ook ruitdessins.
Prachtige zelfbinders van 1.95 tot 5.95.
★ ALS JUBILEUM-RECLAME nu reeds 20% korting op onze voorradige costuums
Fa. Wed. P. SPIERINGS
Breukelsestraat 88 ★ 't Is beter besteed, Door Spierings gekleed.

KELTUM PLEET

Juweliers pleet
Edel van vorm de materiaalverdeling
Vervaardigd door edelsmeden
Fabrikant: Koninkl. Zilverfabriek Gerritsen & van Kempen
F. P. v. Langen
Stationstraat 62 JUWELIER
★ ★ ★
Zie onze speciale KELTUM etalage
Loopt U eens binnen, wij geven U gaarne vrijblijvend advies en een modellenboekje.

Avonturen van BIM en BAM

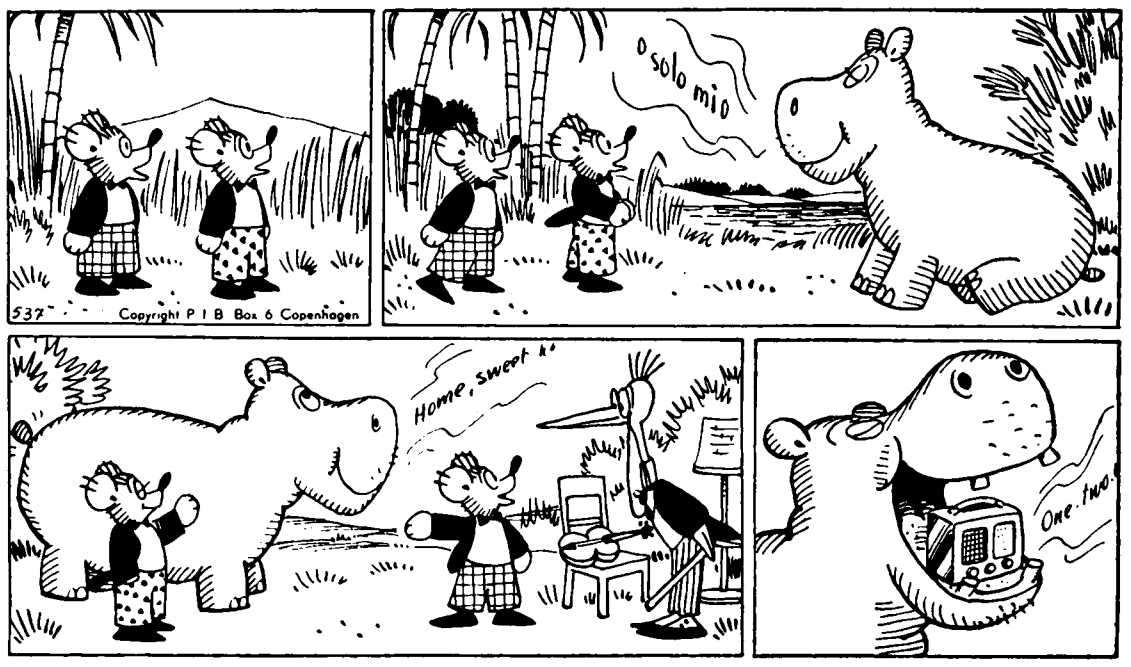

„Luister", zegt Bam, „o, hoe prachtig!
Wie zingt daar zo wonderschoon?"
„Wie", vraagt Bim, „zingt van de dieren
toch zo'n heerlijk fraaie toon?"
Ze gaan kijken..... 't nijlpaard Lena,
aan de oever van de stroom,
zingt met 'n heerlijke sopraanstem
het bekende „Home Sweet Home".

„Mee", roept Bim, „da's een ontdekking!
Mee naar meester Ooievaar,
die zo fraai op de viool speelt;
'n wonderstem ontdekt..... ziedaar!"
Lena doet haar mondje open,
Bim zegt: „wat?" en Bam zegt „ooh!"
Lena heeft achter haar kiezen
enkel maar een radio!

DE ZIEKENFONDSVERZEKERING VOOR BEJAARDEN

Veelvuldig merken wij op, dat de ziekenfondsverzekering voor bejaarden niet voor iedereen duidelijk is. Hier en daar bestaan misverstanden, die aanleiding geven tot grote teleurstellingen. Zo komt het voor, dat men denkt, dat deze verzekering er is voor alle bejaarden, maar dit is niet juist. Behalve de leeftijd is in dit verband mede van belang het inkomen van de betrokkene.

Wie meer inkomen heeft dan *f* 3.530,— per jaar komt niet in aanmerking voor dit fonds. Nu wil dit niet zeggen, dat bejaarden, die een hoger inkomen hebben dan genoemd bedrag, van ziekenfondsverzekering zijn uitgesloten. Zij kunnen n.l. wel bij een ziekenfonds verzekerd blijven, mits hun inkomen niet ligt boven de *f* 6.900,—. Zij worden dan ingeschreven als vrijwillig verzekerde, maar de gunstige premieregeling bestaat helaas niet voor hen.

Wij zullen in het kort de belangrijkste punten uit deze verzekering nog eens naar voren brengen.

Wie komen in aanmerking?

De verzekering voor bejaarden is een vrijwillige verzekering, d.w.z. de leden zijn niet verplicht zich aan te melden bij een ziekenfonds; de ziekenfondsen zijn echter wel verplicht een bejaarde in te schrijven, zonder beperkende bepalingen.

Recht op het sluiten van een ziekenfondsverzekering voor bejaarden hebben alleen:

1. mannen van 65 jaar en ouder;
2. ongehuwde vrouwen van 65 jaar en ouder;
3. gehuwde vrouwen van 65 jaar en ouder, wier echtgenoot de leeftijd van ouder wier echtgenoot de leeftijd van 65 jaar heeft bereikt, als zij niet als gezinslid op de gebruikelijke wijze voor medeverzekering in aanmerking komen;
4. gehuwde vrouwen van 65 jaar en 65 jaar nog niet heeft bereikt, indien zij kostwinster is ingevolge de bepalingen van de algemene ouderdomswet.

mits zij:

a. hun woonplaats hier te lande hebben;
b. niet verplicht verzekerd zijn, ingevolge de ziektewet, noch krachtens enige wettelijke bepalingen voor de toepassing van het ziekenfondsbesluit als zodanig gelden;
c. een inkomen hebben van niet meer dan *f* 3.530,— per jaar.

In het algemeen kan men zeggen, dat voor de ziekenfondsverzekering voor bejaarden in aanmerking komen personen, die de leeftijd van 65 jaar hebben bereikt en wier inkomen het bedrag van *f* 3.530,— niet te boven gaat, als zij niet verplicht verzekerd kunnen zijn. De echtgenote en de kinderen zijn medeverzekerd, als zij voldoen aan de bepalingen, die gelden voor de verplichte verzekering.

De premie.

De premie voor de ziekenfondsverzekering voor bejaarden wordt vastgesteld door de minister. Voor 1958 is de premie die door de bejaarden aan de ziekenfondsen moet worden betaald:

a. *f* 1.34 per week voor het gehele gezin (man, vrouw en kinderen beneden de leeftijd van 16 jaar), indien het inkomen van de bejaarden tussen de *f* 2.520,— en *f* 3.530,— per jaar bedraagt;
b. *f* 0,67 per week voor het gehele gezin (man, vrouw en kinderen beneden de leeftijd van 16 jaar), indien het inkomen niet meer bedraagt dan *f* 2.520,— per jaar.

(De werkelijke kosten van de bejaardenverzekering zijn veel hoger dan *f* 1,34 of *f* 0,67 per week. Voor 1958 worden de werkelijke kosten geschat op *f* 2,68. Het verschil tussen deze *f* 2,68 en de door de bejaarden zelf te betalen premie (*f* 1,34 of *f* 0,67) wordt gefinancierd door het rijk en het vereveningsfonds).

Wat wordt verstaan onder „inkomen"?

In beginsel zal als inkomen gelden de som van alle inkomsten, welke betrokkene (en indien gehuwd is, zijn niet van tafel en bed gescheiden echtgenote) naar redelijke verwachting gedurende het eerstkomende jaar zal genieten. Buiten beschouwing blijven ondersteuningen van kinderen en van kerkelijke-, particuliere en gemeentelijke instellingen van weldadigheid.

Voor elk medeverzekerd kind zal een aftrek worden toegepast van *f* 175,—. Inkomen uit vermogen wordt berekend op grondslag van de lijfrentewaarde daarvan.

Controle der inkomens heeft plaats door commissies van onderzoek, zoals deze eveneens voor de uitvoering van de noodwet ouderdomsvoorziening waren getroffen.

Rechten.

Tenslotte willen wij nog vermelden de rechten, welke de verzekerden hebben. De wet op ziekenfondsverzekering voor bejaarden bepaalt, dat de verzekerden ingevolge deze wet recht hebben op geneeskundige verzorging, overeenkomstig de bepalingen welke gelden voor de verplichte verzekering ingevolge het ziekenfondsenbesluit, met dien verstande, dat voor de bepaling van de omvang van dit recht, verstrekkingen, genoten op grond van een verplichte, dan wel een vrijwillige verzekering, worden geacht te zijn genoten krachtens de in de wet bejaardenverzekering geregelde verzekering.

Dit betekent bijv. dat éénmalige verstrekkingen, zoals tandprothese, ziekenhuisverpleging voor een bepaald geval e.d. niet opnieuw worden gegeven, voor zover men deze reeds heeft genoten krachtens een vrijwillige of verplichte verzekering, welke aan een bejaardenverzekering is voorafgegaan.

Wie dus bij het bereiken van de leeftijd van 65 jaar enige tijd voor rekening van een ziekenfonds in een ziekenhuis was opgenomen, verkrijgt bij overgang naar de bejaardenverzekering niet opnieuw recht op de volle 70 dagen ziekenhuisverpleging voor hetzelfde geval.

(Nadruk verboden).

SPORT-NIEUWS

R.K.S.V. „Boxtel".

Het loopt stilletjesaan naar het einde met het voetbal in het seizoen 1957—1958. Boxtel 1 speelde zondag in Tilburg nog een vriendschappelijke wedstrijd tegen Sarto 1 en verloor met 4—2.

Het eerste elftal zal nu voorlopig niet meer tussen de krijtlijnen verschijnen.

Boxtel 2 moet volgende week zondag nog aan het werk en ook Boxtel 3 heeft nog 'n competitie-restantje af te werken. J.l. zondag won men thuis met 4—1 van W.E.C. 2 en a.s. zondag zal men het om 12 uur nog 'ns opnemen tegen D.V.G. 2.

Intussen geeft oefenmeester Blatter deze week donderdag zijn laatste trainingsavond bij „Boxtel", omdat zijn contract op 15 juni a.s. wordt beëindigd en hij 'n nieuwe overeenkomst heeft aangegaan met S.C.B. te Best.

De heer Blatter heeft bij „Boxtel" een prachtige oefenperiode van 8 jaar achter de rug. Een periode waarin zijn training en leiding alsmede de voortreffelijke samenwerking tussen hem, het bestuur en de spelers geleid hebben tot enkele mooie successen.

MEDEDELING VOOR JUNIOREN.

Met de binnen- en buitentraining voor junioren zal voorlopig gestopt worden.

Men gelieve de shirts zo spoedig mogelijk in te leveren bij de leiders.

B.W.C. „De Sprinters".

Zaterdag j.l. namen enkelen van onze leden deel aan de ronde van Kapelle Biezelinge in Zeeland (voor nieuwelingen) over 60 km. Deze wedstrijd, die over een zeer zwaar parcours ging, werd gewonnen door v. d. Groeneweg uit Numansdorp vóór v. d. Hanenberg uit Rosmalen. Henk Boeren leverde wederom een goede prestatie door met nog 10 andere deelnemers als 12e over de streep te spurten.

Jan v. Gils nam zondag deel aan een wedstrijd over 130 km (10 ronden van 13 km) te Balen (B.) Reeds in de 3e ronde wist hij met nog 8 deelnemers te ontsnappen doch zij werden tenslotte nog ingelopen door 14 man. In de eindspurt legde Jan tenslotte beslag op de 9e plaats.

Zondag nemen onze renners deel aan de ronde van Sittard. Vertrek om half 10 vanaf café „De Sportwereld". v. Gils start zaterdag a.s. in de Ronde van Gelderland voor Amateurs.

Irene (Gemonde).

Irene—B.M.C. 2 4—2.

J.l. zondag speelde Irene haar laatste wedstrijd tegen B.M.C. 2 en won met 4—2. Aanvankelijk schenen de krachtsverhoudingen niet ver uiteen te lopen en ging de strijd gelijk op. Geleidelijk aan ontstond er echter een licht Gemonds overwicht, hetgeen in de 20e minuut leidde tot het eerste doelpunt, gescoord door W. Hellings 1—0. In deze stand kwam voor de rust geen wijziging meer. Ongeveer 10 minuten na de rust wist Th. v. d. Langenberg uit een scrimmage 'n tweede doelpunt te maken 2—0. Direct daarna maakte T. Schellekens er 3—0 van. Irene dacht nu een veilige voorsprong te hebben, maar kwam bijna bedrogen uit. B.M.C. sloeg nl. verrassend snel en hard terug door de achterstand binnen enkele ogenblikken tot 3—2 te reduceren. Gelukkig kon Th. v. d. Langenberg 4 minuten voor het einde de zege definitief veilig stellen 4—2.

Irene heeft door deze overwinning haar kans op het afdelingskampioenschap behouden. Het is nu slechts afwachten hoe de naaste concurrenten zich houden in de nog te spelen wedstrijden.

Nieuws uit de omgeving

LIEMPDE.

BRAND.

Woensdagmorgen werd de vrijwillige brandweer gealarmeerd voor een uitslaande brand in een landbouwschuur, gelegen achter de woning van de Wed. H. Scheutjens-v. Mensvoort in de Hezelaarstraat. Toen de brandweer na enige minuten arriveerde stond de schuur reeds in lichterlaaie. Het vuur, dat met 2 stralen werd bestreden, kon spoedig bedwongen worden, terwijl 'n derde straal werd afgelegd ter beveiliging van het woongedeelte. Van het in de schuur aanwezige vee kwamen in de vlammen om 18 biggen, terwijl 5 varkens (waaronder 2 zeugen) nog wel bevrijd konden worden doch later wegens ernstige brandwonden toch moesten worden afgemaakt. Verzekering dekt de schade.

Over de oorzaak van de brand is niets bekend. De Rijkspolitie stelt hieromtrent een onderzoek in.

Burgemeester Laurijssens was tijdens de brand ter plaatse aanwezig en stelde zich op de hoogte van de blussingswerkzaamheden.

CONSUTATIE-BUREAU.

Donderdag 19 juni a.s. wordt wederom consultatie-bureau voor zuigelingen gehouden, 's namiddags van 2—3 uur in het wijkgebouw van het Wit-Gele Kruis alhier. Tevens wordt dan gelegenheid gegeven tot kosteloze inenting tegen diphterie, kinkhoest en tetanus. Tevens wordt controle gehouden op de inenting tegen pokken.

GESLAAGD.

Op het onlangs te Tilburg gehouden examen voor het diploma vakbekwaamheid kruidenier slaagden onze dorpsgenoten: Mej. A. Putmans en de heren Ant. v. d. Vleuten en Arn. v. d. Vleuten.

—o—

Door de examencommissie van het Kappersbedrijf werd bij het te Eindhoven afgenomen examen het diploma 1e bediende Kappersbedrijf toegekend aan de heer L. v. d. Broek, alhier.

KONINGSCHIETEN.

Maandag j.l. werd op de doelen van de handboogschutterij „L'Union", gevestigd in café C. J. v. d. Velden alhier het jaarlijks koningschieten gehouden. Bij de senioren wist na een spannende strijd de heer M. v. d. Kemenade het koningsschap te verwerven. Bij de junioren slaagde Willy van der Loo erin deze titel te bemachtigen.

ORIENTATIERIT.

Bij goed weer organiseert de K.A.J., afdeling Liempde, op zondag 15 juni haar jaarlijkse oriëntatierit voor fietsers. Inschrijving kan geschieden door iedereen. Inschrijfgeld *f* 0,50 per persoon. Start om 1 uur aan het parochiehuis te Liempde.

Examen Rustig denken Mijnhardt's zenuwtabletten

GEMONDE.

FANFARE CONCERTEERT TE ST. M. GESTEL.

A.s. zondag concerteert de fanfare van 8 tot half 10 's avonds op de kiosk in St. Michiels Gestel, zulks op verzoek van het gemeentebestuur.

SACRAMENTSPROCESSIE.

Wegens de slechte weersomstandigheden kon j.l. zondag de Sacramentsprocessie alleen maar in de kerk gehouden worden.

Het was wel erg jammer, dat de plechtigheid niet buiten het kerkgebouw kon plaats vinden, vooral omdat er zo naarstig gewerkt was om de processie dit jaar met bijzondere luister te omgeven.

ESCH.

MISSIENAAIKRING.

Voor de Missienaaikring te Esch werd *f* 11,52 opgehaald op de bruiloft van bruidspaar de Kort-van Schijndel.

Op de bruiloft van Timmermans-Peijnenburg het bedrag van *f* 12,50.

Hartelijk dank aan de milde gevers.

➡ *Voor Vaderdag*
diverse aardige cadeaus!
zoals Gouden ringen
Geschenken in Zilver
en Pleet
Horloges vanaf f 34.- met gar.
waterdicht, schokvrij.
F. P. v. LANGEN
Horloger
Opticien
Juwelier
★
Stationstraat 62

Koopt het betere van de Gildeslager
Vrijdag en zaterdag:
COTELETTEN . vanaf **f 1,78** en **f 1,98** per 500 gram
RUNDVLEES . . . . . vanaf **f 2,68** „
➡ **Ons Gildepakket:** ⬅
150 gram gebraden GEHAKT
en 150 gram BOTERHAMWORST
f 1,08
A.s. dinsdag en woensdag:
Verse magere SPEKLAPPEN . . **f 1,15** per 500 gram
JAN POOS **Fellenoord 2** **Telefoon 372**

R.K. Huishoudschool
Duinendaal Boxtel
Donderdag 19 juni a.s. van half 8-9 uur wordt aan de school gelegenheid geboden zich op te geven voor:
a. Avondlessen knippen en naaien
b. Kooklessen (burger- en fijne keuken).
c. Middagcursus in knippen en naaien
voor meisjes van 14 jaar en ouder

BELANGRIJK
vrijstelling militaire dienstplicht
vrijstelling herhalingsoefeningen
landbouwverlof, ministeriële
verklaringen, erkenningen, enz.
Vraag lijst van zeer vele geslaagden door onze hulp en wendt U vrijblijvend in vertrouwen tot ons.
Vele verzoeken, die ons werden gedaan, doch waarvan wij geen kans van slagen aanwezig achtten, zijn door ons zelf met beslistheid afgewezen en daardoor hebben wij het zelfvertrouwen gewonnen.
Onze prijzen worden berekend volgens redelijkheid en billijkheid. Uw opdrachten worden behandeld en verdedigd door een jurist en mensen met jarenlange ervaring, dienstplichtzaken, vergunningen, enz. betreffende.
Bemiddelingsbureau C. J. J. WOLTERS
Marijkelaan 17 te Bennekom (Geld.)
Wij hebben geen bijkantoren.
Wij houden zitting: Woensdagmorgen 18 juni a.s. tussen 11 en 2 uur in Hotel „SUISSE" Markt 61 te 's HERTOGENBOSCH.
(U kunt daar rustig met ons spreken)

De nieuwe manier van thee-zetten!

Ook voor Vaderdag een ideaal geschenk
★ Zegelringen
★ Monogramringen
★ Manchetknopen
★ Vulpotloden
★ Sigarettenkokers
★ Autoplaquettes
Uit onze nieuwe collectie
'n prachtig Zwitsers Anker horloge
Een geschenk bij uitstek, geschikt voor elke dag.
Alle horloges 2 jaar gratis verzekerd tegen verlies en diefstal.
Fa. A. v. VLERKEN
Juwelier **Kruisstraat 10**
Horloger **Boxtel**

PAROCHIE-AGENDA

Parochie St. Petrus, Boxtel.

Derde zondag na Pinksteren, 15 juni '58

ZONDAG: De H.H. Missen zijn om half 7, kwart voor 8, 9 uur en om half 11 de hoogmis. HALF 7 gel. H. Mis voor Martinus v. d. Brand v.w. vaderdag; KWART VOOR 8 gel. H. Mis voor Martinus Smits v.w. vaderdag; Maria-altaar gel. jrgt voor Johannes v. Kasteren-Timmermans; H. Bloed-kapel gel. H. Mis voor het geestelijk en tijdelijk welzijn van onze parochie en van onze parochianen; 9 UUR gel. jrgt. voor Willem v. Offeren; Maria-altaar gel. H. Mis voor de overl. leden van de K.A.B. v.w. het Gouden Jubilé; H. Hart-altaar gel. H. Mis voor Maria Deelen-Akkerman v.w. de E.H.B.O.; H. Bloed-kapel gel. H. Mis voor Pieter Leonard Siemerink v.w. vaderdag; Half 11 hoogmis als gez. H. Mis voor Marinus Wilhelm v. d. Weide v.w. zijn verjaardag.

COLLECTE.

Op verzoek van het Hoogwaardig Episcopaat zal de eerste collecte vandaag zijn voor de onkosten van het paviljoen „Civitas Dei" van het Vaticaan op de Algemene Wereldtentoonstelling 1958 te Brussel. „Civitas Dei" vormt voor de Katholieke Kerk een belangrijk middel van apostolaat. Steunt daarom deze eerste collecte door uw milde gaven te schenken.

De tweede collecte is „VOOR DE KERKENBOUW IN ONS BISDOM". Ondanks de grote gave, welke aan Mgr. Bekkers is geschonken bij gelegenheid van zijn zilveren priesterfeest, blijft de kerkenbouw in ons bisdom dringend vragen om steun. Blijft daarom deze tweede collecte goed gedenken, om de kerkenbouw in ons bisdom veilig te stellen.

LOF.

Deze week is het zondag en donderdag om 7 uur lof met rozenhoedje; vandaag wordt na het lof gezongen lied no. 103.

H. VORMSEL.

A.s. woensdag zullen in onze parochie alle kinderen, die de eerste H. Communie gedaan hebben en nog niet gevormd zijn, uit de handen van Mgr. Bekkers het H. Vormsel ontvangen. Deze plechtigheid begint **om 8 uur** 's morgens en wordt besloten met een H. Mis, waaronder de kinderen kunnen communiceren. Wat het nuchterzijn betreft: de kinderen mogen totdat ze naar de kerk gaan iets gebruiken bij wijze van drank.

De andere H.H. Missen zijn die morgen **om half 7 en om 7 uur.**

OVERIGE AGENDA.

Dopen: iedere dag van half 3 tot 3 uur; wij zouden onze gelovigen vriendelijk willen verzoeken een doop vooraf op de pastorie te komen melden.

Biechten: zaterdag van half 3 tot 4 uur en van 6 tot half 8.

Zaterdag 21 juni a.s. is het de feestdag van de H. Aloysius van Gonzaga, patroon van de jeugd. Wij hopen, dat onze jongens en meisjes die dag hun patroon zullen vereren door het H. Misoffer mee te komen opdragen.

MAANDAG: KWART VOOR 7 gel. H. Mis voor Johanna Maria Verhagen-Schellekens te Gemonde overl.; HALF 8 gel. mndst. voor Marinus v. d. Bosch; Maria-altaar gel. H. Mis voor Elisabeth v. Cuijk-v. d. Meerakker; H. Hart-altaar gel. H. Mis voor Josephus v. Uitert v.w. de buurt; HALF 9 gez. jrgt. voor Anna Maria v. Oirschot-Scheepens; Maria-altaar gel. H. Mis voor Petrus Mertens.

DINSDAG: KWART VOOR 7 gel. H. Mis voor Pastoor Arnoud v. d. Ven; HALF 8 gel. jrgt. voor Pastoor Arnoud v. d. Ven; Maria-altaar gel. H. Mis voor Petrus v. d. Steen v.w. zijn verjaardag; H. Hart-altaar gel. H. Mis voor Maria-Voets-v. Nieuwburg v.w. de buurt; half 9 gez. mndst. voor Hendrica Schrader-Kappel; Maria-altaar gel. H. Mis voor Francina v. d. Laar-v. Liempt; H. Hart-altaar gel. mndst. voor Antonia Robben-v. d. Steen.

WOENSDAG: HALF 7 gel. H. Mis tot een bijzondere intentie; Maria-altaar gel. H. Mis voor de bekering van alle zondaars en zondaressen; 7 UUR gel. mndst. voor Maria v. Haeren-Wildenberg; Maria-altaar gel. H. Mis voor Josephus v. Uitert namens het personeel van de P.T.T., district 's Hertogenbosch; 8 UUR toediening van het H. Vormsel, waarna H. Mis, opgedragen door Mgr. Bekkers.

DONDERDAG: KWART VOOR 7 gel. H. Mis uit dankbaarheid; HALF 8 gel. H. Mis voor Josephus v. Uitert v.w. zijn kaartvrienden; Maria-altaar gel. H. Mis voor Johannes v. d. Langenberg te Gemonde overl. v.w. zijn verjaardag; H. Hart-altaar gel. H. Mis voor Johanna v. d. Boer-v. d. Hoogen; HALF 9 gez. mndst. voor Marinus v. d. Weide; Maria-altaar gel. H. Mis voor Henricus v. Aarle.

Hedenavond om 7 uur lof met rozenhoedje; na het lof lied no. 37.

VRIJDAG: KWART VOOR 7 gez. mndst. voor Johannes Meulendijk; HALF 8 gel. H. Mis voor Marinus v. Diessen en Cornelia Smulders; Maria-altaar gel. mndst. voor Johanna Schelle-v. d. Brand; H. Hart-altaar gel. H. Mis voor Josephus v. Uitert v.w. de Broederschap van het H. Bloed; HALF 9 gez. mndst. voor Maria Deelen-Akkerman; Maria-altaar gel. jrgt. voor Petronella Verheijden.

ZATERDAG: FEESTDAG VAN DE H. ALOYSIUS VAN GONZAGA, patroon van de jeugd. KWART VOOR 7 gel. H. Mis voor Goverdina v. Heesch-v. Aarle; Maria-altaar gel. mndst. voor Petrus Martinus Verschuijten; HALF 8 gel. H. Mis voor Willibrord Grilis; Maria-altaar gel. mndst. voor Maria Deelen-Akkerman; H. Hart-altaar gel. H. Mis voor Josephus v. Uitert, overl. lid van de Bond van het H. Hart; HALF 9 gez. mndst. voor Elisabeth v. Cuijk-v. d. Meerakker; Maria-altaar gel. H. Mis voor de overl. familie v. d. Eerden-Lemckert.

Zijn voornemens een christelijk huwelijk aan te gaan volgens het gebruik van onze heilige Moeder de Kerk:

Theodorus Johannes van Heesch geb. en won. in deze parochie en Gertruda Maria Jacoba van der Burgt, geb. in deze parochie en won. par. H. Hart; Hendrikus Antonius van Rooij, uit deze parochie en Wilhelmina Martina Maria Schilders, uit de par. van de H. Joannes in Oisterwijk. Dit is van hen de tweede afkondiging.

Franciscus Blummel, uit deze parochie en Elisabeth Maria van Gestel, uit deze parochie. Dit is van hen de derde afkondiging.

Parochie H. Hart, Boxtel.

Vierdag van het Patroonfeest van onze parochie, 15 juni 1958.

De HH. Missen zijn vandaag in de kerk om kw. voor zeven — acht uur — negen uur (NIET kw. over negen) en om TIEN UUR de Hoogmis (met volkszang), waaraan onmiddellijk onze jaarlijkse H. Sacramentsprocessie aansluit.

Men volge verder de aanwijzingen welke in de circulaire staan aangegeven en door de orde-commissarissen worden gegeven. Moge het door gezamenlijk zingen en bidden werkelijk zijn een stichtende hulde van geheel de parochie aan Christus in zijn H. Sacrament.

De HH. Missen in de Burchtkapel zijn vandaag om half acht — kw. voor negen — en tien uur. En NA DE MIDDAG om zes uur. (in plaats van elf uur op de voormiddag).

De eerste schaal „de stuiversschaal" gaat vandaag voor de kerk; de tweede voor het vaticaans paviljoen Civitas Dei op de wereldtentoonstelling te Brussel.

Des avonds is het om zeven uur Lof met rozenhoedje voor de vervolgde kerk en voor het behoud van de vrede.

DINSDAG de dag van het H. Vormsel. Om acht uur zal Z. H. Exc. Mgr. Bekkers het H. Vormsel toedienen aan de kinderen, waarna Hij een gel. H. Mis zal celebreren. Voor 'n beperkt aantal ouders en gelovigen zullen er achter in de kerk nog enige plaats vrij zijn.

De HH. Missen zijn verder op deze dag om zeven uur en om half elf een gez. H. Mis in de kerk, en om half acht in de Burcht.

ZONDAG: In de kerk: kwart voor 7 l.d. voor Martinus Stoffels vw. K.A.B.; 8 uur l.d. voor Maria Cornuit-Timmers vw. de buurt; 9 uur l.d. voor overleden ouders (L. v. Eijndhoven en A. Scheepens); 10 uur Solemn. Hoogmis voor het geestelijk en tijdelijk welzijn der parochianen.

In de Burcht (kap. v. G.): half 8 l.d. voor overl. vader (W. v. Weert); kw. voor 9 l.d. voor overl. ouders (M. v. d. Meijden en Martina Heusen z.e.); 10 uur l.d. voor Johanna Teulings-de Vries vw. de buurt; 6 uur n.m. l.d. voor Gerarda Vlaminkcx-Belt vw. de buurt.

MAANDAG: 7 uur l. mndst. voor Theodora v. Meersbergen-v. d. Schoot; zijaltaar l. mndst. voor Johannes Schoenmakers-Voermans; kw. voor 8 l.d. voor Michiel v. d. Heijden vw. zijn verjaardag; half 9 l. mndst. voor Johannes de Koning-Theulings.

In de Burcht: half 8 l. mndst. voor Maria Matthijssen.

DINSDAG: 7 uur l. mndst. voor Gijsbertus v. d. Brand; zijaltaar l.j. voor Henrica Danklof-Baeten; ACHT UUR toediening van het H. Vormsel, waarna gel. H. Mis voor de vormelingen; half 11 pl. gez. H. Mis uit dankbaarheid bij gelegenheid van zilveren huwelijksfeest.

In de Burcht: half 8 l. mndst. voor Wilhelmina v. d. Sande.

WOENSDAG: 7 uur l. mndst. voor Franciscus v. d. Brand-v. d. Heijden; zijaltaar l.j. voor Henrica v. Genuchten, overl. broers en zusters; kw. voor 8 l. mndst. voor Johanna Maria de Koning-Melis; half 9 l. mndst. voor Henricus v. Liempd-v. d. Langenberg; half 10 pl. gez. d. uit dankbaarheid bij gelegenheid van zilveren huwelijksfeest.

In de Burcht: half 8 l. mndst. voor Ida Maria Keda.

DONDERDAG: 7 uur l. mndst. voor Theodora v. Kollenburg; zijaltaar l.d. v. Theodora v. Kollenburg vw. broers en zusters; kw. voor 8 l.d. voor Christina Baaijens-v. d. Akker; half 9 l. mndst. voor Marinus Heesters-Hoevenaars.

In de Burcht: half 8 l. mndst. voor Martinus v. d. Staak.

VRIJDAG: 7 uur gef. l.j. voor Wilhelmina Michielsen; zijaltaar l.d. voor overleden ouders Jan v. d. Aa; kw. voor 8 l.d. tot bijz. intentie t.e.v. H. Hart; NEGEN UUR l.d. voor Johanna v. Erp-v. d. Loo.

In de Burcht: half 8 l. mndst. voor Gerarda Vlaminkcx-Belt.

ZATERDAG: 7 uur l. mndst. voor Joannes Beaard-Jansen; zijaltaar l.d. voor Maria Witlox-v. d. Staak te Haaren overl.; kw. voor 8 l.d. voor Arnoldus v. Dijk vw. de buurt; half 9 l. mndst. voor Anna de Klein-Elbersen.

In de Burcht: half 8 l.d. voor Ardina den Otter-v. Oers vw. haar verjaardag.

NIJMEGEN.
NATIONAAL MARIA-CONGRES,

Vrijdag 11 puli: openingsplechtigheid. Stille tocht.

Zaterdag 12 juli: Sectievergaderingen —jongerenappél — Mariaspel — filmvoorstellingen.

Zondag 13 juli: 12.15 Pontificale Hoogmis door Mgr. Dr. B. Alfrink.
15.30 uur Nationale Maria-omdracht.
17.00 uur: Pontificale slotplechtigheid door Mgr. Paolo Giobbe. Sectievergaderingen. Mariaspel.

Parochianen, die naar dit Mariacongres toe willen gaan kunnen zich desgewenst nu reeds aanmelden aan de pastorie of bij H. v. Erp, Prins Bernhardstraat 13B (telef. 522)., waar men ook nadere inlichtingen kan krijgen.

Parochie H. Lambertus, Gemonde

Derde zondag na Pinksteren, 15 juni '58

Zaterdag 14 juni: biechten als gewoon.

ZONDAG: HH. Missen: 7 uur jrgt. voor Cornelis Voets en Paulina v. d. Langenberg; half 9 zevende voor Ger. Wagenaars; 10 uur mndst. voor Francina v. d. Eerden-Rozendaal; 10.50 uur Zevende voor Johanna Maria Verhagen-Schellekens.

In de avond te 7 uur Rozenhoedje, liederen, uitstelling van het Allerheiligste, Tantum Ergo.

MAANDAG: 7 uur Zevende voor Johanna Verhagen; half 8 mndst. voor Wilhelmus Schellekens-v. Oorschot.

DINSDAG: half 8 mndst. voor Johanna Teraa; 10 uur Sacramentele Huwelijkssluiting van Fr. v. d. Hurk en Lies v. Boven, gevolgd door Plechtige gezongen H. Mis voor Bruid en Bruidegom, met H. Communie onder de H. Mis (niet eten na kwart vóór acht).

WOENSDAG: H. Ephraem: 7 uur jrgt. voor Josef en Anna Lavrijsen; half 8 v. Cornelia Bressers-v. d. Boom.

DONDERDAG: Eucharistisch Hart van Jezus: 7 uur jrgt. voor Johanna v. Kessel; half 8 jrgt. voor Johannes Merkx en Johanna v. Poppel.

VRIJDAG: 7 uur mndst. voor Michiel Jan Klomp; half 8 voor de parochianen.

ZATERDAG: H. Aloysius, Patroon v. d. Jeugd: 7 uur mndst. voor Maria v. d. Ekart; half 8 jrgt. voor Marinus Verhagen.

In het Klooster te 7 uur: voor Johanna Teraa: maandag, dinsdag en woensdag v. h. H. Hart, v. d. familie Teraa-Wijdeven, Levende Rozenkrans; voor Wilhelmus Schellekens-v. Oorschot, donderdag, vrijdag en zaterdag. Levende Rozenkrans, Gelovige Zielen, Processie Hakendover.

MEDEDELINGEN.

1. Vrijdag 20 juni, gedenken wij de dag, dat Mgr. Diepen op 20 juni 1927, thans 31 jaar geleden onze parochiekerk heeft geconsacreerd, alsook het Altaar, en daarin heeft neergelegd de Relieken van de H. Eustachius en de H. Maximianus. Dag van dankbaarheid.
2. Kindermis: dinsdag en donderdag.
3. Collecte voor onze kerk en kerkenbouwactie.
4. Schoonmaak der kerk bevelen wij aan Lena Hessels en Annie Klomp.
5. Op zondag 20 juli zullen onze Jongens en Meisjes die de Lagere School gaan verlaten de Hernieuwing der Doopbeloften doen, na de middag te 3 uur. Op 14 en 15 juli zullen zij Godsdienstexamen afleggen.

Parochie H. Theresia, Boxtel.

Derde zondag na Pinksteren, 15 juni '58

ZONDAG: 7 uur H. Mis voor 't welzijn van de parochie; half 9 jrgt. voor Johanna van Engeland; 10 uur de Hoogmis als gez. 1e jrgt. voor Maria v. d. Pas-v. d. Ven.

De eerste schaal is als bijdrage voor de onkosten van het paviljoen „Civitas Dei" van het Vaticaan op de Algemene Wereldtentoonstelling te Brussel.

De tweede schaal is voor de kerkenbouw in ons bisdom.

Hedenmiddag geen Lof.

MAANDAG: kwart voor 8 wekelijkse H. Mis v. Gerarda Schellekens-Schalkx.

DINSDAG: kwart voor 8 H. Mis, waarbij alle kinderen verwacht worden die het H. Vormsel zullen ontvangen, **om 11 uur komt Mgr. Bekkers het H. Vormsel toedienen.**

WOENSDAG: 7 uur wekelijkse H. Mis voor Petronella Oomen-Broers; kw. voor 8 wekelijkse H. Mis voor Adrianus van Esch.

DONDERDAG: 7 uur wekelijkse H. Mis voor Marinus Bergman; kwart voor 8 jrgt. voor Marinus Berends de zoon.

VRIJDAG: 7 uur H. Mis voor een overledene; kwart voor 8 jrgt. voor Antonius Adrianus van Eert en Petronella v. Hal de hsvr.

ZATERDAG: 7 uur H. Mis voor een overledene; kwart voor 8 jrgt. voor Petrus van Beljouw, Johanna Maria Hezemans de hsvr., Johannes de zoon, en Jacoba de dochter.

Gelegenheid tot biechten:

Dagelijks voor de HH. Missen en zaterdagavond van 7 tot 8 uur.

Huwelijksaankondiging:

Wilhelmus Gerardus Janssen van de parochie van het H. Hart te Boxtel en Wilhelmina Hendrika Josephina van de Laak van deze parochie. 2e Roep.

Katechismusles op school:

Klas 3: les 53.
Klas 4: les 37.
Klas 5: les 49.
Klas 6: vw. de Plechtige H. Communie, deel 3.

MEER DAN *f* 1.000.000.- extra bij VéGé in 1958 door extra aanbiedingen!

Een pak VéGé Beschuit Gratis

bij ieder pakje VéGé-Koffie met altijd 10% korting.

Boterham-worst 250 gram 59 cent met 12 geldzegels

De tweede fles voor halve prijs

bij iedere 3/4 fles VéGé-Gazeuse à 35 cent met 7 geldzegels

10% VéGé 10%

Extra voordeel dank zij de Europese VéGé Unie: Winkels in België, Frankrijk, Duitsland, Saargebied, Luxemburg, Zwitserland.

én 'n miljoen extra! Dat koopt lekker op!

Parochie St. Jan's Onthoofding, Liempde.

Derde zondag na Pinksteren, 15 juni '58

ZONDAG: half 7 l.m. tot welzijn der parochie; 8 uur l.m. voor Cornelis van Heerebeek; 10 uur z.j. voor Anna Catharina Gerardus v. Eyndhoven; om 3 uur het Lof.

In alle HH. Missen de 1ste schaal voor de „Civitas Dei" het paviljoen van de H. Stoel op de Wereldtentoonstelling te Brussel; de zwarte buil voor de kerkenbouw in ons bisdom.

MAANDAG: half 7 z.m. voor Petrus v. d. Wiel overleden te Wehl; 7 uur z.j. voor Cornelis v. d. Boer; 8 uur l.m. v. Mevr. v. d. Griend-v. d. Laar overleden te Vught.

DINSDAG: half 7 z.m. voor Antonetta Karel Versantvoort overleden te Olland; 7 uur z.j. voor Cornelia v. d. Boer; 8 uur l. mndst. voor Willem v. d. Langenberg.

WOENSDAG: half 7 z. mndst. voor Hubertus de Beer; 7 uur z.j. voor Cornelis v. d. Boer; 8 uur l. mndst. voor Martha Adrianus v. d. Biggelaar.

DONDERDAG: half 7 z. mndst. voor Anna v. Zeeland; 7 uur z.j. voor Petrus v. Esch; 8 uur l. mndst. voor Eerwaarde Zuster Joseph v. Gestel.

VRIJDAG: half 7 z. mndst. v. Theodorus Leyten; 7 uur z.j. voor Wilhelmina Petrus v. Esch; 8 uur l. mndst. voor Gerardina Cornelis v. Heerebeek.

ZATERDAG: half 7 z. mndst. voor Wilhelmina Johannes Kuppens; 7 uur z.j. voor Petrus v. Houtum en Ida de hsvr.; 8 uur l. mndst. voor Michiel Braken.

ZONDAG: half 7 l. mndst. voor Johannes Hubers; 8 uur l.m. tot welzijn der parochie; 10 uur z.j. voor Frans Gerritzen.

In de Kapel der Eerwaarde Zusters:

Maandag 7 uur l.m. voor Engelbertus v. d. Velden en Antonius de zoon; dinsdag 7 uur l.m. voor Wilhelmina Johannes Kuppens vw. de kleinkinderen; woensdag 7 uur l.m. voor Johannes Schellen vw. de kleinkinderen; donderdag 7 uur l.m. voor Francina Cornelis v. d. Meerendonk vw. kennis; vrijdag 7 uur l.m. voor Willem v. d. Langenberg; zaterdag 7 uur l.m. voor Gerardina Cornelis v. Heerebeek; zondag 7 uur l.m. voor Michiel Braken vw. personeel Tricot-Best.

Dinsdag om half 4 nam. zal Z. H. Exc. Mgr. Bekkers het H. Vormsel komen toedienen in onze parochie. De kinderen die het H. Vormsel gaan ontvangen, zullen maandag komen biechten: de jongens 's morgens om 8 uur, de meisjes 's nam. om 1 uur, en dinsdagmorgen te communie gaan onder de H. Mis van 8 uur. Biecht en Communie zijn voorgeschreven. Zij zullen verder zorgen om 3 uur aanwezig te zijn, de jongens op de speelplaats der jongensschool, de meisjes op die der meisjesschool, om daarna in orde naar de kerk te trekken.

Men wordt beleefd verzocht, de vlag uit te steken van de huizen langs de weg Boxtel—Liempde, en verder in Kerkeind, Nieuwstraat en Dorp, als een eerbetuiging aan Z. H. Excellentie.

Op uitdrukkelijk verzoek van Z. H. Exc. worden ook de ouders, in 't bijzonder de moeders, dringend uitgenodigd de toediening van het H. Vormsel bij te wonen.

Ook de andere kinderen en beide scholen zullen met de vormelingen maandag komen biechten en dinsdag te communie gaan.

30e Petrus v. d. Wiel overleden te Wehl; Mevr. v. d. Griend-v. d. Laar overleden te Vught; Antonetta Karel Versantvoort overleden te Olland.

GEDOOPT: Monica Maria Frederica dochter van Petrus Batenburg-Raaymakers; Anna Lamberta Wilhelmina dochter van Antonius v. d. Velden-v. Houtum.

Parochie H. Willibrordus, Esch.

Derde zondag na Pinksteren, 15 juni '58

HH. Missen om 7 uur, half 9 en om 10 uur Hoogmis. Vandaag wordt de tweede schaalcollecte gehouden op verzoek van de Nederlandse Bisschoppen ter bestrijding van de onkosten van het Vaticaanse paviljoen „Civitas Dei" op de Algemene Wereldtentoonstelling te Brussel. Dit paviljoen vormt voor de Katholieke Kerk — temidden van de paviljoens van de verschillende landen als Amerika, Rusland enz. een belangrijk middel van apostolaat. Daarom durven we deze collecte graag aan te bevelen.

Na de middag om 3 uur Lof met rozenhoedje.

A.s. woensdag om 11 uur zal de toediening van het H. Vormsel plaats hebben door Mgr. Bekkers. Wij sporen de ouders van de vormelingen aan, voor zover mogelijk, de plechtigheid te komen meemaken en de vormdag thuis ook enigszins feestelijk te vieren. Dit alles zal er zeker toe bijdragen, dat de kinderen een goede herinnering aan de dag van hun Vormsel bewaren. Bidt ook met uw kinderen thuis.

ZONDAG: 7 uur H. Mis voor de parochie; half 9 H. Mis voor Marinus van den Bogaard; 10 uur Hoogmis gef. gez. jrgt. voor Francisca van den Braak.

MAANDAG: 7 uur mndst. voor Adrianus van der Meijden; 8 uur jrgt. voor Adriaan Verhoeven.

DINSDAG: 7 uur H. Mis voor Anna Maria Pijnenburg, echtgenote van Karel Versantvoort, te Olland overl.; 8 uur mndst. voor Engelina v. d. Ven-v. d. Pas.

WOENSDAG: 7 uur H. Mis voor Philipp. Jacob Babin, weduwnaar van Terese Maria Cink, te Lüdenscheid (Dld) overl.; 8 uur jrgt. voor Adrianus v. d. Bruggen.

DONDERDAG: 7 uur H. Mis voor Petronella Schapendonk-v. d. Ven; 8 uur gef. H. Mis voor Johanna Maria van Kuijk-Hackfoordt.

VRIJDAG: 7 uur H. Mis voor Maria v. Overbeek-Heijms; 8 uur H. Mis voor Antonius v. d. Stonden.

ZATERDAG: 7 uur jrgt. voor Cornelia Schapendonk; 8 uur H. Mis voor Johanna de Greeff-v. Exsel.

ELDERS: H. Mis voor Engelina v. d. Ven-v. d. Pas (Broed. H. Bernardus te Ulicoten).

Uitslag verdwijnt door PUROL

St. Charles, Hal, Boxtel.

Derde zondag na Pinksteren, 15 juni '58

Vanavond om half 6 Completen en Lof.

Dinsdag om 8 uur Lof ter ere van het H. Hart.

Woensdag om 8 uur Lof voor de Voortplanting van het Geloof.

Donderdag en zaterdag om 8 uur Lof.

Onder de HH. Missen is de schaalcollecte voor het onderhoud van de kapel, de tweede collecte is de collecte voorgeschreven door het Hoogwaardig Episcopaat om bij te dragen in de onkosten van het paviljoen „Civitas Dei" van het Vatikaan op de Algemene Wereldtentoonstelling te Brussel. Aangezien de tegenwoordigheid van de Kerk daar 'n belangrijk middel vormt tot apostolaat, wordt U verzocht dit ook echt goed te steunen.

ZONDAG: om 7 uur voor Cornelis v. d. Broek; om half 9 voor Johannes v. d. Biggelaar; om kwart voor 10 tot zekere intentie.

MAANDAG: om kwart over 7 jrgt. voor Johanna de Greeff-van Exsel.

DINSDAG: om kwart over 7 voor overleden Familie.

WOENSDAG: om kwart over 7 voor de Voortplanting van het Geloof.

DONDERDAG: om kwart over 7 voor overleden Fam. Geertman-van Tuijl.

VRIJDAG: om kwart over 7 voor Johanna de Greeff-van Exsel.

ZATERDAG: om kwart over 7 tot zekere intentie.

Misdienaars om half 9: Gebrs. Olislagers.

Missie Thuisfront

Voor de Okawango-missie van Pater Bernard van Roosmalen: *f* 9,09 op de bruiloft van v. d. Heyden-Schelle te Liempde en *f* 6,01 op de verjaardag van moeder Brands, Vorst.

—o—

Bij de uitvaart van Moeder De Klein-Elbersen opgehaald door A. en R. Baaijens *f* 13,— voor de missie van de Witte Paters.

—o—

Op de bruiloft van A. Stekelenburg-v. d. Heuvel is door mej. A. v. d. Heuvel *f* 10,— opgehaald voor de Boxtelse Missienaaikring.

Geef met gulle lach op Vaderdag....

en verras hem met
'n nuttig geschenk
uit onze collectie

★ Overhemden in nieuwe dessins ook no-iron, Fablo, Kerko, enz.
★ Zomer-shirts in vlotte modellen en kleuren.
★ Pracht-collectie zelfbinders Terylene: dus afwasbaar en kreukvrij
★ Heren-pyama's; merk Robson
★ Swan-zakdoeken
★ Sokken en Anklets merk Mi-lock
★ Hoeden en Petten

Alle zelfbinders in leuke cadeau-verpakking

fa. H. v. Eyck-de Louw
Rechterstraat 23 - Boxtel

Hout - Board - Palen

Regelmatig te koop tegen uiterst billijke prijzen.
★ **Geriefhout:** w.o. planken, opleggers, ribben, latten, stroken enz.
★ **Palen:** waspalen, afrasterpalen enz.
★ **Board:** in diverse lengten.
★ **Betonramen** in 4 verschillende modellen.

A. HOEVENAARS
Ridder v. Cuijkstraat 58, Boxtel.

Nu is het de tijd
voor Zonnebrandolie
Grême, - Spray
Badtassen, Badmutsen
Zonnebrillen, Toilettassen enz.

Jo v. Grinsven-v. Summeren
Erkend gedipl. schoonheidsspecialiste
Markt 15 — Boxtel — Telefoon 620

Neem ons mee op uw trektochten!

Verlost uit de opslagruimten van grote fabrieken, willen wij gaarne met U op vakantie.

✶

Dit is werkelijk een verrassend aanbod. U heeft geen spijt ons meegenomen te hebben. Ook die niet trekken kunnen natuurlijk mee profiteren.

✶

Als 100% zuiver wollen dekens in blokdessins of pasteltinten gaan wij zeker 10 jaar mee.

➧ Komt U ons eens bewonderen?

Twee maten:	**Twee prijzen:**
150 X 200 cm	**37.50**
180 X 220 cm	**47.50**

✶ **Er is iets aparts te zien** ✶

Witteveen
WONINGINRICHTING
RECHTERSTRAAT 22 - 24 TEL 476 BOXTEL

U wrijft Uw ogen uit!

ZO ONGELOOFLIJK LAAG ZIJN DE LAGE EDAH-PRIJZEN

Bij elke 4 pakken
KASTEEL-MARGARINE
met veredeld aroom
250 gram
SPECULAAS
voor slechts **25** cent

Kasteel-tafelmosterd . . . . . luxe glas **62**
Snijworst . . . . . 100 gram **39**
Twee tuben mayonnaise . . . . . samen van ~~110~~ voor **99**
Haring in tomatensaus . . . . . 3 blikken voor **100**
Vruchtenlimonadesiroop . . . heerlijke siroop uit zuiver vruchtensap, per fles **150**
Een nieuw artikel van uitnemende kwaliteit!

Argentijnse CORNED BEEF
. 340 grams blik van ~~170~~ voor **119**

Kasteel-lucifers . . . . . 2 pakken voor **45**
Sprits-koekjes . . . 250 gram **53**
Fruit-caramels . . . 150 gram **42**
Pinda-repen . . . . 2 voor **25**

EDAH

Zoetzure augurken literpot **98**
Appelmoes van goudreinetten . . . . . grote pot **89**
Custard . . . pak 200 gram **26**
Zoete abrikozen 250 gram **70**

Kasteel-limonadesiroop
. . . . diverse smaken, grote fles **105**
Limonade gazeuse
¾ literfles, citroen en frambozen **33**

GRATIS ✶
PLASTIC BEKER
bij elke grote tube
Prodent-tandpasta van 70 ct.

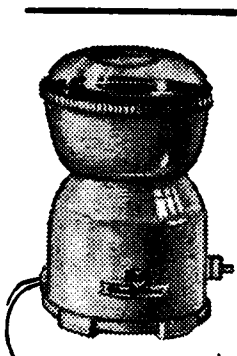

Nieuw!
Maal de kostelijke Aerotherm-geroosterde Edah-koffie vlak voor het zetten. Hebt U nog geen molen? Kijkt U eens: Voor 10 gulden eigen gespaard geld kan elke Edah-klant deze prachtige electrische koffiemolen in haar bezit krijgen.
Hoe?
Vraag het in de Edah-winkel!.

Bij Edah 50 gulden sparen, betekent 100 gulden ontvangen

Voor Vader:

Pantoffels vanaf **4.95**
1ste kwaliteit Causy
in diverse modellen **9.95**
bij
BOVENDEERT
Schoenhandel naast Gemeentehuis

Foto-Atelier
Jos. W. de Koning
Pastoor Erasstraat 10

Geef vader een
electrisch scheerapparaat
Keuze uit
• **PHILIPS**
• **BRAUN**
• **REMINGTON**
Fa. A. Adelaars
Breukelsestraat 4

Theater „De Ark" Boxtel

zaterdag, 14 juni 8 uur
zondag, 15 juni 6 uur en 8.30 uur

Genadeloze achtervolging
(The great locomotive chase)
met FESS PARKER en JEFREY HUNTER
Een waar spionage-verhaal . . . . . een spannende mensenjacht dwars door het Zuiden van Amerika tijdens de Amerikaanse burgeroorlog.
Een Cinemascope en kleurenfilm.
Vooraf:
De verovering van het heelal
DINEY's verbluffend toekomstbeeld . . . de mens op de drempel van het heelal . . . een droom gaat werkelijkheid worden. 14 jaar
Plaatsbespreken: Aan de kassa zaterdag v.a. 6.30 uur, zondag vanaf 5 uur. Tel. 503

NIEUWE HARING
25 cent
VOS voor **KAAS** en **VIS**

Eerst even kijken bij
DE BIJENKORF
FA A. VAN KOL

6 *Uitsmijters voor Vaderdag 15 juni*

Herenportemonnaie echt leder **2.25**	**Scheerdoos 3.75** **Scheerspiegel 79 c.** **Scheerkwasten 1.25**
Sigarettenkoker ➡ 1.50 **Sigarettenaansteker ➡ 1.75**	✶ **Reisnecessaire** **5.95** ✶
Portefeuille 3.75	**Rookstandaard 12.75**

NOG STEEDS: iedere 50ste koper ontvangt **GRATIS** 'n aardige „Bijenkorf" verrassing

STATIONSTRAAT 55

Alle Vaders zeggen zondag....

Heerlijk, zo'n mals stuk vlees, dat is beslist van de Kwaliteits-slagers.

Moeders, verrast alle Vaders met 'n extra stukje vlees. **De Kwaliteits-slagers** bieden U het **goedkoop** aan.

★

Vrijdag en zaterdag:
500 gr. heerlijke procureur, zonder been nu **f 2.65**
500 gr. runderpoulet, extra voordelig **f 1.60**

Op Vaderdag mag ons Kwaliteits-lunchpakket niet ontbreken. Deze week: **300 gram**

LET OP ➡ 300 gram f 1.–
150 gram gebraden gehakt } **LET OP**
150 gram snijleverworst } **een gulden**

Onze **DAG-AANBIEDINGEN** maken U het leven goedkoper, profiteert ervan.

Dinsdag 17 juni: 500 gram speklappen **f 1.20**
Woensdag 18 juni: 500 gram gehakt **f 1.60**
Donderdag 19 juni: 500 gram halscot. **f 1.65**

Koopt steeds 't allerbeste tegen de laagste prijzen bij onderstaande KWALITEITS-SLAGERS

Van Nistelrooij	Raaijmakers	Schuurmans
Th. Eltink	De Windt	Van Meersbergen
N.C.B.-Winkel	Aug. v. Breugel	Van Griensven

Hoe 't ook zij; Vlees hoort erbij!!!

v.H.v. weekend-koopje

luiers extra groot formaat, zware kwaliteit in oogjes en hydrophile, normale prijs **12 x 1.30 = fl** **15.60**

alléén vrijdag 13 juni
en zaterdag 14 juni
per dozijn
fl 12.60

Van Hout Verversgaard
VOOR KWALITEIT VERMAARD
MOLENSTRAAT 1 - BOXTEL - TEL. 319

14e JAARGANG No. 708 — 20 JUNI 1958

Brabant's Centrum

Redactie en Administratie :
MOLENSTRAAT 19
TELEF. 513 — GIRO 277703

VOORHEEN BOXTELSCHE COURANT

Abonnementsprijs ƒ 1,95 per kwartaal (p. post ƒ 2,00)
Advertentieprijs : 10 ct. p. kol. mm.
Bij contract speciale tarieven.
Kleine advertentiën 7 ct. per woord.

KATHOLIEK WEEKBLAD VOOR BOXTEL EN OMGEVING

Min. Witte plaatste gedenksteen in woningcomplex Continubouw Brabant II

Continubouw :
een gulden middenweg.

Door de Minister van Volkshuisvesting en Bouwnijverheid, ir. H. B. J. Witte, is dinsdag een gedenksteen geplaatst in het eerste woningbouwcomplex dat als onderdeel van de door 7 middengrote Brabantse gemeenten ondernomen Continubouw Brabant II, momenteel in aanbouw is aan de Baandervrouwenlaan in de nieuwe woonwijk Selissenwal te Boxtel.

—o—

Omstreeks 11 uur v.m. verzamelde zich in het Boxtelse raadhuis een select gezelschap, bestaande uit o.m. min. H. Witte en diens echtgenote; prof, dr. J. E. de Quay, Commissaris van de Koningin in de provincie N. Brabant; G. P. Philipart, lid van Gedeputeerde Staten van N. Brabant; ir. N. Broersma, hoofdingenieur-directeur van de afd. Techn. Contrôle van de Centrale Directie van de Volkshuisvesting en de Bouwnijverheid; ir. A. J. Gerritse, hoofdingenieur-directeur van de Volkshuisvesting en de Bouwnijverheid in N. Brabant; de burgemeesters van de in dit plan participerende gemeenten Bergen op Zoom, Boxtel, Helmond, Oosterhout, Oss, Roosendaal en Waalwijk, alsmede de directeuren van openbare werken van deze gemeenten; verder ook de architecten H. A. Maaskant uit Rotterdam en ir. K. Bouman uit 's Bosch; de aannemers N.V. Internationale Bouw Compagnie v.h. fa. v. Heesewijk uit Best en fa. Gebrs. Struycken uit Tilburg; mr. F. Th. Hagemans, secretaris van de Continubouw Brabant II; de wethouders, secretaris en raadsleden van de gemeente Boxtel.

MINISTERIELE LOFPRIJZING.

Door de burgemeester van Boxtel werden al deze aanwezigen hartelijk welkom geheten voor de bijwoning van deze „eerste-steen-legging" voor een complex huizen dat deel uitmaakt van een plan dat door samenwerking tot stand is gekomen en dat door samenwerking ook goede vruchten kan opleveren voor de aangesloten Brabantse gemeenten die allen te kampen hebben met een schrikbarend vestigingsoverschot en een evenredig huizentekort.

Min. Witte prees het initiatief van deze gemeenten om middels een dergelijk plan enigermate uit de impasse te geraken. En hij vond het prettig dat dit plan zijn bakermat had gevonden in Brabant, dat zo'n belangrijk deel van Nederland vormt . Als Brabander — niet „par droit de naissance" doch „par droit de conquête" (niet door het recht van geboorte maar door het recht van verovering) — zei hij het bijzonder op prijs te stellen in de gelegenheid te zijn gesteld een gedenksteen in een der woningen aan te brengen. De minister verklaarde, dat men in Nederland voortdurend met 3 spoken te maken heeft: te weinig geld, te weinig huizen, te weinig arbeiders. Om beurten laten deze spoken zich eens zien. Het is echter moeilijk ze alle drie gelijktijdig te bestrijden, zo stelde hij vast. In deze continuebouw, van welk plan hij een uitvoerige uiteenzetting gaf, zag hij echter een uitstekend middel daartoe.

Hij prees deze als de gulden middenweg tussen systeembouw en traditionele bouw. Als belangrijkste voordeel voerde hij aan de continuïteit van de woningbouw, waardoor de aannemer erop kan rekenen gedurende een redelijk lange tijd met woningproductie te kunnen bezig blijven, zijn gehele productie-apparaat daarop kan instellen, zijn arbeiders in dienst kan houden en een voordelige inkooppolitiek kan voeren. Het tempo van de woningbouw kan hierdoor worden opgevoerd, terwijl eveneens een druk op het kostenpeil kan worden verkregen, vooral ook als de leveringsbedrijven zich hierop gaan instellen. De bewindsman achtte het in het kader van de woningnoodbestrijding alleszins verantwoord en in vele gevallen ook gewenst deze methode een ruime toepassing te geven in Nederland.

Momenteel zijn in Nederland opdrachten verstrekt voor de bouw van 31.000 woningen in continubouw; de totale bouwkosten hiervan bedragen 500 mille. In Brabant heeft men daarvan 10.000 woningen in aanbouw, ressorterende onder Continubouw Brabant I en Continubouw Brabant II. Dit laatste bouwplan omvat 4500 woningen, welke in 5 jaar tijd gebouwd zullen worden in de genoemde gemeenten, die zich verdeeld hebben in een tweetal bouwkringen, te weten een bouwkring Oost, omvattende de gemeenten Boxtel, Helmond, Oss en Waalwijk, en een bouwkring West, omvattende gemeenten Bergen op Zoom, Oosterhout en Roosendaal.

In de gemeenten Boxtel, Helmond, Oss en Waalwijk zullen jaarlijkse 100 woningen gebouwd worden, in de gemeenten Bergen op Zoom en Oosterhout 150, terwijl Roosendaal heeft gecontracteerd voor 200 woningen.

OORKONDE.

Na de toespraak van de minister werd door mr. F. Hagemans de oorkonde voorgelezen die bij het plaatsen van de gedenksteen tegelijk zou worden ingemetseld. De lekst daarvan luidde:

Ter plaatse waar zich eertijds — kaal, woest en afgelegen — het Selisselveld uitstrekte, verrees in de vijftiger jaren van de 20e eeuw een nieuwe woonwijk, waarmede het uitbreidingsplan Selissen werd gerealiseerd.

In het eerste woningcomplex, — gelegen aan de door bedoelde wijk aangelegde hoofdweg, hier Baandervrouwenlaan geheten —, dat als onderdeel van de door de gemeenten Bergen op Zoom, Boxtel, Helmond, Oosterhout, Oss, Roosendaal en Waalwijk ondernomen Continubouw Brabant II, onder architectuur van H. A. Maaskant, Rotterdam en Ir. K. Bouman, 's-Hertogenbosch is gebouwd werd op heden dinsdag de 17e juni van het jaar Onzes Heren 1958 door Zijne Excellentie Ir. H. B. J. Witte, Minister van Volksgezondheid en Bouwnijverheid, een gedenksteen gemetseld, welke bij traditie geldt als de eerste steen.

De continue-opdracht in systeembouw Brabant II beoogde een beduidende bijdrage te leveren tot het wegnemen van het schrijnend gebrek aan woonruimte in de Brabantse middelgrote gemeenten.

Het werk werd uitgevoerd voor wat de bouw betreft in de gemeenten Bergen op Zoom, Oosterhout en Roosendaal door de fa. Gebroeders Struycken te Tilburg en voor wat betreft de bouw in de gemeenten Boxtel, Helmond, Oss en Waalwijk door de N.V. Internationale Bouw Compagnie v.h. fa. H. van Heesewijk te Best.

De plaatsing van de gedenksteen door Minister voornoemd geschiedde enz., enz.

OP HET BOUWTERREIN.

Daarna begaf het gezelschap zich naar de Baandervrouwenlaan, waar momenteel 120 woningen (in het type semi-flatbouw) worden opgetrokken. Bij aankomst aan de met vlaggen, bloemen en erepoort gemarkeerde bouwplaats, werd aan de echtgenote van de minister een **boeket bloemen aangeboden door een** „afgezantje" van de leerlingen van kleuterschool Selissen en de lagere school De Zonnehoek, waarvan een aantal kinderen met wapperende rood-wit-blauwe vlaggetjes een ere-haag vormden voor de hoge gasten. **Onder belangstelling ook van vele omwonenden en werklieden** (wier geduld wel erg op de proef was gesteld omdat met het oog op de regenkansen de toespraken reeds in het gemeentehuis waren gehouden en dientengevolge de wachttijd op de Selissenwal er verruimd was), **werd door de minister de gedenksteen aangebracht en de oorkonde ingemetseld. Daarna werd het werk ter plaatse nog even in ogenschouw genomen, terwijl ter oriëntatie ook een kort bezoek gebracht werd aan een der woningen van de R.K. Bouwvereniging St. Jozef. Nadat men ook op deze plaats (St. Severusstraat) zich overtuigd had van de goede vorderingen die Boxtel momenteel maakt op het gebied van de volkshuisvesting, verlieten de gasten onze gemeente weer om ter gelegenheid van het feestelijke gebeuren te gaan dineren in Chalêt Royal te 's Hertogenbosch.**

Plaatselijk Nieuws

Missienaaikring „MIAD" organiseert tentoonstelling en fancy-fair.

Zoals in dit blad reeds eerder is medegedeeld zal Missienaaikring „Miad" een tentoonstelling en fancy-fair organiseren op zaterdag 21, zondag 22, maandag 23 en dinsdag 24 juni in en rond de Ark. De opening zal plaats vinden zaterdagavond om 7 uur in de foyer van de Ark, waar zoals gewoonlijk de vele kostbare paramenten enz. van de missienaaikring zullen zijn geëxposeerd.

Daar zullen ook de werkstukjes van de jeugdige deelnemers aan de teken- en knutselwedstrijd te bezichtigen zijn. De prijsuitreiking hiervan is bepaald op maandagavond half 9. (Denken de jongens en meisjes er toch nog wel aan, dat de tekeningen en knutselproducten voor deze wedstrijd vrijdagavond tussen 5 en 7 uur in de Ark dienen te worden ingeleverd?)

Zondagmiddag is er voor de jeugd gelegenheid deel te nemen aan een grote Ballonoptocht, die om 3 uur vanaf de Burcht vertrekt. (De ballonnen moeten om half 3 aan de Burcht worden afgehaald. Kaarten s.v.p. meebrengen).

Verder zijn op het fancy-fair-terrein allerhande attracties aanwezig, zodat het er aan gezelligheid niet zal ontbreken.

Naar we hopen en verwachten zullen velen het missiethuisfront komen versterken door op een van de genoemde dagen een bezoek te brengen aan de met veel zorg ingerichte tentoonstelling en de veel plezier biedende fancy-fair.

Men kan er terecht: zaterdag, maandag en dinsdag van 7—10 uur; zondag van 4—10 uur.

Zie voor verdere bijzonderheden omtrent deze zo bijzondere actie van „Miad" de huis-aan-huis verspreide folders.

Gemeenteraadsvergadering.

Tijdens de j.l. maandag gehouden openbare gemeenteraadsvergadering — belegd voor de huldiging van de burgemeester — werd ook nog een viertal voorstellen van B. en W. behandeld. Het eerste goedgekeurde voorstel gold de toekenning van een premie voor woningverbetering (Pr. Hendrikstraat 50 en 52).

Vervolgens werd besloten medewerking te verlenen aan het verzoek van het bestuur van de St. Petrusschool om beschikbaarstelling van het nodige geld voor de aanschaffing van nieuw schoolmeubilair.

Ten behoeve van de instandhouding van 'n afdeling individueel eenvoudig technisch onderwijs aan de L. T. S. Pius X werd besloten een daartoe strekkende verklaring af te geven.

Tenslotte aanvaardde men ook nog een voorstel tot het opdragen aan het Bureau Personeelsbeheer en Organisatie der Vereniging van Nederlandse gemeenten van het onderzoek tot invoering van werkclassificatie en prestatiebeloning voor de gemeente-arbeiders.

AGENDA.

SPREEKUUR BURGEMEESTER.
Maandag van 9 tot 10.30 uur v.m.

Etalage-propaganda Oostpriesterhulp.

Steeds is de Oostpriesterhulp-propaganda op rondtocht door Nederland. De zware kapelwagen — sinds januari '58 geheel geel geschilderd — werd in de laatste 5 jaren door ontelbaren gezien en volgestouwd met goede gaven voor dit hulpwerk in de nood van millioenen voortvluchtigen uit de gebieden van achter het IJzeren Gordijn.

Om de gedachte aan onze zozeer met leed geslagen medemensen levendig te houden, terwijl de kapelwagen ver weg elders door ons land kruist, brengt Oostpriesterhulp tevens een etalage „in omloop" van geheel eigen stijl, beeld van schrijnend onrecht en geestelijk herstel.

Zo zal dan vanaf a.s. woensdagavond 25 juni a.s. deze Oostpriesterhulp-„Expo" in Boxtel te zien zijn in een vitrine van „In den Ooievaar" der Firma A. P. v. d. Boomen-Resink, Stationstraat 43.

Vergeet niet deze uitbeelding van smart en opbeuring, van rijdende kapelwagen-modellen langs het IJzeren Gordijn, te gaan zien; vestig er de aandacht van uw kennissen op en van uw kinderen; en steun (laat hieraan ook uw kinderen meedoen) het werk van Gods voorhoede langs de vuurlijn van het atheïstisch communisme door uw bijdrage in het offerblok waarop in de etalage duidelijk wordt gewezen. Besef dat het behoud van het Christendom in Centraal-Europa ook de beveiliging betekent van uw eigen vrijheid voor uzelf en die u dierbaar zijn.

E.H.B.O.

Uitslag examen.

J.l. vrijdag had het examen plaats van de thans beëindigde cursus van Dokter Margry en Dokter Janssens. Het werd afgenomen door Dokter Noyons uit Den Bosch. Er waren 42 gegadigden. Een negental moest worden afgewezen. De gelederen van onze vereniging St. Martinus werden dus versterkt met 33 nieuwe leden. Geslaagden, proficiat.

In september a.s. zullen de diploma's feestelijk worden uitgereikt.

Agenda.

Dinsdag 24 juni, 4e dinsdag van de maand, oefenavond voor al onze leden o.l.v. Dokter Wentholt met ass. van de dames Den Otter en de Heer Van Berkel.

Dit is tevens de laatste oefenavond van het seizoen, daar in de maanden juli en augustus in verband met de vakanties geen oefenavonden zullen plaats hebben.

Aangifte leerlingen.

Kleuterschool, Lagere School en V.G.L.O. Zusters Ursulinen.

Gelegenheid tot het opgeven van nieuwe leerlingen:

a.s. zaterdag van 3—4 uur.

a.s. zondag van 11—12 uur en van 3—4 uur.

Grote E.H.B.O.-wedstrijd te Boxtel.

Traditiegetrouw wordt ook dit jaar wederom 'n grote E.H.B.O.-wedstrijd gehouden, en wel op zondag 22 juni a.s. in de zaal van H. v. Breugel, Bosscheweg. Aanvang 2 uur precies. Vrij toegankelijk voor iedereen. Ongeveer vijf en twintig ploegen zullen elkaar bekampen in de vaardigheid om de medemens-in-nood eerste hulp te verlenen. De wedstrijd wordt georganiseerd door de plaatselijke E.H.B.O. ver. St. Martinus.

Inzegening St. Jozefreliëf.

Hedenavond (vrijdag 20 juni) om half 8 zal de inzegening plaats vinden van het St. Jozefreliëf, geplaatst in de zijgevel van de woning St. Severusstraat 1, alhier. Deze woning maakt deel uit van het thans in de wijk Selissen in aanbouw zijnde complex woningen van de R.K. Woningbouwvereniging St. Jozef.

Subdiaconaatswijding.

Onze tweede Boxtelse Karthuizer Dom Jozef, in de wereld Kees Peijnenburg, zal a.s. zondag 22 juni in de kathedraal te Piza (Italië) tot Subdiaken worden gewijd.

Heemkundige Studiekring.

De excursie naar St. Michiels-Gestel met bezoek aan de natuur-historische verzamelingen van het Seminarie Beekvliet zal plaats hebben op zondag 22 dezer. Vertrek per fiets of brommer om kwart over twee precies bij het Waterschapsgebouw. Introductie is toegestaan.

Moeder, lees de bekendmaking.

In de komende week wordt wederom de gelegenheid geboden de kinderen vanaf de leeftijd van 3 maanden te doen inenten tegen pokken.

De bekendmaking in dit blad geeft alle bijzonderheden omtrent tijd en plaats van inenting en attendeert op de tijdsruimte, die in acht genomen moet worden indien de kinderen reeds zijn ingeënt tegen polio, diphterie, kinkhoest en tetanus.

Ere-tentoonstelling A. C. Ninaber van Eijben

Naar aanleiding van het bereikt hebben van de 60-jarige leeftijd door de kunstschilder-glazenier A. C. Ninaber van Eijben zal te Boxtel, waar hij sedert 1944 is gevestigd, een ere-tentoonstelling worden gehouden, gewijd aan het werk van deze kunstenaar.

In verband hiermede heeft zich onder voorzitterschap van Dr. M. A. M. van Helvoort, burgemeester van Boxtel, een ere-comité gevormd, waarin zitting hebben genomen Prof. Dr. W. J. M. A. Asselbergs te Nijmegen, Architect C. H. de Bever,Eindhoven, Deken I. C. Broekman, Boxtel, Mr. J. J. M. Dony, 's-Hertogenbosch, M. v. d. Griendt, Vught, Mr. P. V. G. W. Kamerbeek, burgemeester van Esch, G. J. Laurijssens, burgemeester van Liempde, Marius de Leeuw, 's-Hertogeanbosch, Dr. J. van der Ligt, Boxtel, Architect H. L. Mens, Vught, Mr. G. F. J. Notermans, burgemeester van Best, Architect Edmond Nijsten, Vught, S. W. Numann, Boxtel, René Smeets, Eindhoven, Architect J. Strik, Boxtel, H. J. Verwiel, Loon op Zand, Mr. Th. A. J. Vosters, Boxtel en F. L. Welsch, Boxtel.

De tentoonstelling zal omvatten schilderijen, grafiek, tableaux in goud-emaille en grisaille, ontwerpen voor en foto's van uitgevoerde glas-in-lood-ramen, muurschilderingen, enzovoorts.

Zij wordt gehouden in het nieuwe gebouw van het Waterschap „Het Stroomgebied van de Dommel", gelegen aan de Mgr. Wilmerstraat te Boxtel, en wel van zaterdag 5 juli tot en met zondag 20 juli. De opening zal op 5 juli plaats hebben, des namiddags om 4 uur door Burgemeester Dr. M. A. M. van Helvoort.

Verzoek aan postabonné's

Postabonné's die gewend zijn het abonnementsgeld per giro te voldoen, worden verzocht dit voor het 3e kwartaal (ƒ 2,—) nog vóór 1 juli a.s. over te maken aan de Administratie van Brabants Centrum (giro nr. 277703). Men bespaart zich dan de hoge incassokosten, aangezien na genoemde datum kwitanties zullen worden gepresenteerd ter voldoening van het abonnementsgeld.

DUVELTJE

Het is een opmerkelijk iets, dat de aartsvijand van het mensdom heel vaak door ons wordt aangeduid met de grappige naam „duveltje". De vader van de leugen, de organisator van de haat, de regisseur der oorlogsellende, de exploitant van de beruchte kwel-inrichtingen en de directeur-generaal van wereldconcern der menselijke verdorvenheid, krijgt daardoor iets gemoedelijks, iets speels, iets leuks. En dus iets onschuldigs. Wij hebben in ons leven al heel wat duveltjes meegemaakt: te beginnen bij het duveltje-in-het-doosje tot en met de rooie, zwarte, geschubde, gladde, ruige, charmante en afstotelijke die ons in toneelstukken pleegden bezig te houden.

„Duvels" zijn doorgaans wezens die ons vermaken, koddige gevallen, die met de staart tussen de bokkebenen afdruipen, wanneer een heilige er de wijwaterkwast overheen haalt. Zij zorgen voor de amusante noot, de komieke situatie, de verrassende oplossing.

Zelden hebben wij onder de „duvels" exemplaren ontmoet die ons enigermate kennis lieten maken met de weergaloze wreedheid en onvergelijkelijke sluwheid, die echte duivels eigen zijn. „Onze" duivels stonden meestal in dienst van de verpozing.

Wij vragen ons wel eens af of de door ons gefabriceerde duvels de echte duivels niet heel wat werk uit handen nemen..... Gekke vraag, zult U vinden. Toch menen wij wat we zeggen. Wij geloven immers dat onze milde, welwillende en geamuseerde visie op de „duveltjes" de echte duivels alleen maar voordeel kunnen bezorgen.

Zolang deze „duveltjes" blijven, worden ze door ons net zo min gevreesd als muizen. Je kunt er wel eens van schrikken als ze plotsklaps uit een gaatje komen gepiept, maar daar blijft het bij. Echt bang ben je er niet voor.

Wat tot gevolg heeft dat je je ook niet tegen hen gaat verschansen, laat staan te velde trekt. Er is in de oudheid nooit een ridder geweest die kastelen bouwde om muisvrij te kunnen leven of zich in het harnas perste om op muizen te gaan jagen.

Wij zijn wel eens bang, dat de duivels, grootmeesters in de kunst der misleiding, onze kijk op de „duveltjes" handig weten uit te buiten als een welkom propagandamiddel. Zij moeten het nu eenmaal hebben van de schijn en de mooie maskers. Onder deze vermomming slagen zij er zelfs in zich te introduceren als engelen van het licht. Het zou dom van hen zijn zich te vertonen in al hun afschuwelijkheid: dit zou de zaak waar zij voor staan bij voorbaat onsympathiek maken. Zij worden het liefst niet als zodanig opgemerkt. Zolang ze in onze ogen nog iets leuks hebben en voor speelgoed kunnen doorgaan, zit de zaak voor hen wel snor.

En zo, door velen voor aardiger gehouden dan ze werkelijk zijn en om hun aardigheid door weinigen gevreesd, kunnen zij hun sloperswerk voortzetten, hun knaagdierenarbeid voltooien. Langzaam maar onfeilbaar.

Met eindeloos geduld. Stiekum. In het donker. Totdat op zekere dag onze stellingen met veel geraas en onherstelbaar ineenstorten.....

Het lijkt ons niet onwaarschijnlijk, dat momenteel heel wat „duveltjes" begunstigd door het rookgordijn dat zij voor onze ogen hebben opgehangen, onder het motto „ontspanning", „mode", „zelfstandigheid", „breedheid van opvatting" en „menselijke rechten" bijzonder veel effectieve arbeid verrichten, terwijl intussen niet weinige argeloze mensen menen, dat dezelfde „duveltjes" het in concentratiekampen, achter ijzeren gordijnen en in communistische gemeenteraden te druk hebben om zich met de vrije wereld te kunnen bemoeien. Duivels, die hun naam waard willen zijn, zullen deze gang van zaken van harte toejuichen.

De H. Schrift verzekert ons dat de duivels echt bestaan en als uitgehongerde leeuwen rondsluipen om ons te verslinden. Niet als muizen, die ons niet eens zouden lusten. Nu bestaat er een sacrament, dat ons het nodige inzicht geeft om de listen van de duivels te doorschouwen en de nodige kracht schenkt om ons ertegen te wapenen: het vormsel, oudtijds „vroomsel" geheten, omdat het sterk maakt (vroom) en wakker, paraat en slagvaardig. Mochten allen, die dit sacrament ontvangen hebben, de genade ervan gebruiken om niet de prooi te worden van de „duveltjes", die bij ons meer dan we vermoeden wellicht, in zeer letterlijke zin ingeburgerd zijn.

„In de nacht, terwijl de mensen sliepen, kwam de Boze en zaaide onkruid op de akker", zegt Christus. Terwijl de mensen sliepen... Zijn wij wakker? Hebben wij de „duvel" door? Zijn we uitgeslapen genoeg om ons niet te laten verschalken?

WIJSGEER.

75 jaar A.N.W.B.

Unieke organisatie, waarop Nederland trots kan zijn.

400.000 leden

In de afgelopen vijfenzeventig jaar heeft de A.N.W.B. de Nederlandse weggebruikers aan zich verknocht; deze organisatie heeft zich ontwikkeld tot een band die vastgeworteld is in het Nederlandse volksbestaan, een bond die een bij uitstek nationaal karakter draagt en waarin alle godsdienstige en politieke overtuigingen verenigd zijn.

Met zijn 400.000 leden is de A.N.W.B. uitgegroeid tot een lichaam, dat de kracht en de mogelijkheid heeft om veel, enorm veel te bereiken. Door zijn nog steeds sterk groeiend ledental en de verscheidenheid van zijn bemoeiingen kan de A.N.W.B. een service bieden als vrijwel geen andere soortgelijke organisatie, in welk land ook.

De eerste juli van het jaar 1883 is een gedenkwaardige datum, want op die dag werd te Utrecht de Algemene Nederlandse Wielrijders Bond, afgekort A.N.W.B. opgericht. De oprichting van deze bond was het gevolg van de toeneming van het aantal wielrijders — de eerste vorm van snelverkeer — en de daarmee gepaard gaande actie tegen belemmerende verkeersbepalingen, die een hechte organisatievorm noodzakelijk maakten. — Reeds kort daarna ging de zo voortvarende bond zich ook bezig houden met de belangen van andere vormen van toerisme en na enkele tientallen jaren bestreken zijn bemoeiingen een zeer uitgestrekt terrein van vrijwel het gehele toerisme. In de loop der jaren deed de A.N.W.B. zeer veel ervaring op, organiseerde zich steeds beter, kreeg meer invloed en goodwill met als gevolg dat deze unieke organisatie thans hulp en voorlichting kan bieden aan iedere Nederlandse toerist of weggebruiker, ongeacht tot welke categorie (automobilist, motor- of scooterrrijder, bromfietser, wielrijder, wandelaar, watersportliefhebber, kampeerder, bergbeklimmer, skiër, ruiter, luchttoerist, scheeps- en treinpassagier) deze behoort.

Overal vindt men de A.N.W.B. op de bres voor verkeersveiligheid, verkeersvrijheid, voor een vereenvoudigd internationaal verkeer en voor slechting van tal van barrières die de ontplooiing van een waarlijk vrij toerisme in de weg staan.

WAT DOET DE A.N.W.B.

De A.N.W.B. is bij iedere Nederlander bekend als „de bond die de wegwijzers plaatst". Een ieder kent de blauw-witte wegwijzers en de richting- en verkeersborden, een ieder profiteert van dit ingenieuze, nauwgezette systeem, dat in deze vorm uniek genoemd mag worden.

Er zijn thans in Nederland ruim 8000 wegwijzers en richtingsborden; bovendien verzorgt de bond nog 470 riviernaamborden en 600 bordjes bij Rode-Kruishulpposten, telefoonposten enz. De Rode-Kruishulpposten worden regelmatig door de bond geïnspecteerd.

Sinds 1946 zijn op de wegen de zo populair geworden gele zijspancombinaties van de Wegenwacht. Zij bieden hun uiterst doelmatige en zeer gewaardeerde hulp bij pechgevallen van allerlei aard, stellen wegrapporten op, waarschuwen bij mist, gladheid en brandgevaar en verlenen de Nederlandse weggebruiker talloze andere diensten, kortom een perfect service apparaat.

VERKEERSTECHNIEK.

De verkeerstechnici van de bond zijn er niet slechts om individuele moeilijkheden van leden op te lossen: hun werk is van nationale, zelfs van internationale betekenis. Zij dienen de overheid van advies. Zij organiseren leergangen voor technici en functionarissen die bemoeiing hebben met het verkeer. Zij zijn tolk van de gezamenlijke Nederlandse weggebruikers en handelen daarnaar.

De A.N.W.B. geeft de stoot tot verkeersverbeteringen en voert krachtdadige acties voor veiliger en doelmatiger verkeer. Ook op juridiisch gebied beweegt de A.N.W.B. zich. Door proefprocessen worden principiële beslissingen uitgelokt, er wordt krachtig aangedrongen op modernisering van de verkeerswetgeving. Op het gebied van verzekeringskwesties kunnen de leden rekenen op steun. De Technodienst controleert jaarlijks duizenden voertuigen op verborgen gebreken.

RECREATIE.

Overal waar in Nederland het natuurschoon en de recreatiemogelijkheden werden bedreigd, heeft de A.N.W.B. (vaak met andere organisaties) de reddende hand uitgestoken. Door overleg met de overheid konden dikwijls mooie stukjes natuurschoon worden behouden.

Ook het kamperen heeft de A.N.W.B. aangetrokken. Het kamperen is de laatste jaren uitgegroeid tot een massale wijze van vakantiebesteding. De A.N.W.B. doet al het mogelijke voor een gezonde ontwikkeling van deze vorm van toerisme. Men blijft steeds op de hoogte van alle kampeermogelijkheden en -moeilijkheden.

Beginnende kampeerders worden in A.N.W.B.-proefkampen door ervaren rotten op de hoogte gebracht van de juiste methoden. De jaarlijkse kampeertentoonstelling „Goed Kamp" is uitgegroeid tot de grootste van Europa en speelt een belangrijke rol op het gebied van kampeervoorlichting.

SERVICE.

De service, welke de A.N.W.B. biedt, is bijna onuitputtelijk. Van het moment af, dat een lid besluit op reis te gaan, vindt hij de bond aan zijn zijde en voor menigeen is die lettercombinatie „A.N.W.B." het symbool geworden van een zorgeloze vakantie.

Leden ontvangen op aanvraag gratis een reisplan, op maat gemaakt naar hun speciale verlangens. Voor eventuele grenspapieren en internationale kredietbrieven wordt gezorgd. Bovendien staat onderweg een zeer groot aantal door de bond gecontroleerde instellingen ter beschikking van de reiziger: bondshotels, bondsrestaurants, bondsgarages enzovoort.

De samenwerking van de A.N.W.B. met zusterorganisaties in het buitenland is perfect en gezamenlijk heeft men reeds grote resultaten bereikt, zoals de afschaffing van grensdocumenten in vele landen. Het zou hier te ver voeren alle diensten die de A.N.W.B. biedt te memoreren.

Het werk van de A.N.W.B. is nooit overbodig geworden of achterhaald door de feiten. De krachtige positie van de bond, nu 75 jaar na de oprichting en het triomfantelijke aantal van 400.000 leden vormen een duidelijk bewijs dat de bond de snelle ontwikkeling van verkeer en toerisme heeft weten bij te houden: in een wereld vol dynamische ontwikkeling is de A.N.W.B. 75 jaren lang een jonge en frisse organisatie gebleven.

(Nadruk verboden).

Oud Boxtel in beeld

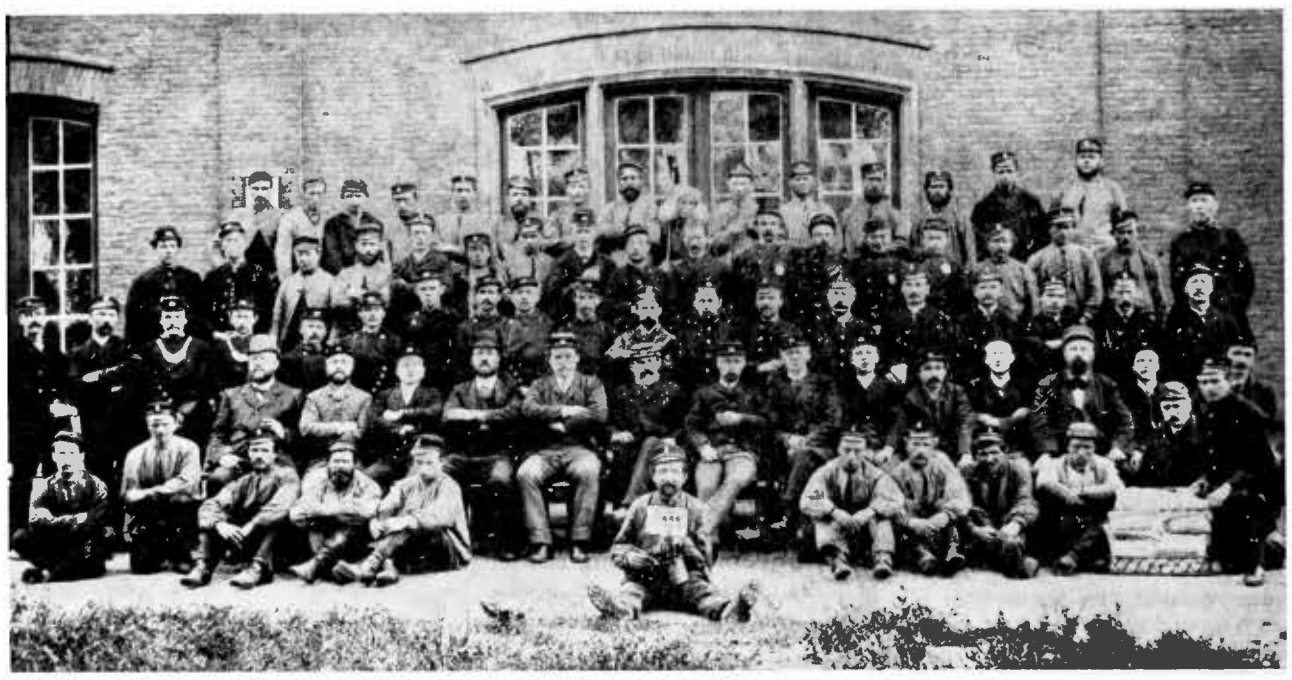

Het moet voor de S.S. wel een bijzondere dag zijn geweest toen deze foto gemaakt werd van het personeel in Boxtel. Hoe was het mogelijk zoveel mannen tegelijk aan de verschillende diensten te onttrekken!

Met de stationschef in het midden poseerden functionarissen in burger, conducteurs, portiers en remmers in uniform, stations- en lijnwerkers in hun werkkleding, en zelfs de werkster was van de partij. Deze laatste wèlgemutst met de bezem over de schouder.

Hoe lang geleden de foto werd genomen is niet met enige zekerheid vast te stellen. Mogelijk in 1888.

Toen kreeg de S.S. per 1 juni de kans om de maildienst Vlissingen—Berlijn over Venlo—Krefeld te leiden, waardoor de verbinding met Midden-Duitsland in gunstiger conditie zou kunnen komen tegenover de concurrerende route naar Engeland via Ostende—Dover. Althans dat werd gehoopt.

Tussen hetgeen op de kaart te lezen is (met de loupe op de sterk verbleekte originele foto), die door de op de voorgrond zittende wisselwachter wordt getoond, en de voor de S.S. historische dag, 1 juni 1888, meenden wij het verband te mogen zoeken om te veronderstellen dat de opname 70 jaar geleden werd gemaakt. Op die kaart staat nl. Boxtel en daaronder Venlo.

Wellicht zullen familieleden van de gefotografeerde spoorwegmannen de juistheid van onze veronderstelling kunnen bevestigen, ofwel reden hebben ze in twijfel te trekken.

Gaarne ontvangen wij bericht omtrent hunne bevinding.

'N BELANGRIJKE MAAR KOSTBARE AANGELEGENHEID.

De strijd tegen kanker is een langdurige en kostbare zaak. Langdurig, omdat de wetenschapsmensen slechts moeizaam vorderingen kunnen maken, belemmerd al zij zijn door de veelomvattendheid van hun taak. Kostbaar, omdat deze strijd geld verslindt door de aanschaf van zeer kostbare apparatuur, de kosten van research,de oprichting en instandhouding van diverse centra, de kankerregistratie, enz. enz.

Daarom tracht het Koningin Wilhelmina Fonds langs vele wegen aan de zo dringend nodige fondsen te komen.

Daarom ook organiseert deze vereniging ditmaal een nationale loterij, waarvoor zij ONS ALLER HULP inroept.

Deze loterij, waarvan de opbrengst wordt gebruikt ter bestrijding van een der ergste vijanden van de volksgezondheid omvat

300.000 loten à ƒ 0,50 per stuk.

HOOFDPRIJS ƒ 10.000,—.

Totaal ƒ 25.000,— aan prijzen,

vrij te besteden aan goederen.

De kankerbestrijding is een zaak, die ons allen aangaat en daarom vertrouwen wij op uw hulp om de voor de trekking vastgestelde datum, nl. uiterlijk 31 december 1958 te vervroegen door te zorgen, dat wij binnen de korst mogelijke tijd zijn uitverkocht. Aarzelt dus niet en koopt, kóópt!

De loten zullen waarschijnlijk spoedig huis aan huis te koop worden aangeboden. Men kan ze echter ook rechtstreeks bestellen bij de Ned. Ver. tot steun aan het Kon. Wilhelminafonds voor de kankerbestrijding door te schrijven aan de afd. Loterij, Postbus 2, 's Gravenhage.

TV-CAMERA IN DE STAART VAN ZWARE BOMMENWERPER.

In de lange-afstandsbommenwerpers B 52G, die in de Amerikaanse vliegtuigfabrieken in aanbouw zijn, wordt de plaats van de boordschutter in de staart van het toestel ingenomen door een televisiecamera die door middel van een gesloten circuit in verbinding staat met het controle-apparaat in de cockpit. De boordschutter zit dan achter het controle-apparaat bij de vijf andere bemanningsleden.

Op zijn nieuwe plaats vóór in het toestel is de boordschutter beter in staat vliegtuigen waar te nemen die van achteren naderen en van deze plaats uit zijn vier zwaar-kaliber machinegeweren doeltreffender te bedienen. Bovendien is ook het uitzicht boven en beneden de door acht straalmotoren aangedreven lange-afstands Stratofort aanzienlijk beter geworden.

Voor de Landbouwers

Moeheidsverschijnselen.

Wanneer deze in de gewassen voorkomen mankeert er iets aan de vruchtwisseling. Havermoeheid is momenteel op verschillende percelen te zien aan het pleksgewijze achterblijven in groei en het spichtig aanzien van het gewas. U kunt Uw percelen laten onderzoeken op de mate van besmetting en daarna kan voor Uw bedrijf een richtlijn worden gegeven voor de meest juiste vruchtopvolging.

Juni: een kritieke maand voor de grasgroei.

Van de behandeling van het grasland in deze maand hangt het af of U in de zomer voldoende wei voor het vee houdt. Denk daarom nu vooral aan deze punten: ● Schaar het vee niet in te lang gras. Bestem een perceeltje gras, dat langer geworden is dan 20 cm voor hooiwinning. Het vee vernielt dit gras grotendeels en de zode lijdt te veel door te laat inscharen. ● Wei het vee in perceeltjes van hoogstens 5 are per koe. Het weiden in grotere percelen kost U melk. ● Telkens na verweiden dient U mestflatten te spreiden, achtergebleven bossen te maaien en STIKSTOF te strooien.

Als U het zó doet wordt de zode steeds beter en is koeien houden meer rendabel.

De rayonassistent,
C. VAN HAPEREN

VOORONTWERP LANDBOUWVESTIGINGSWET.

Nadat de Minister van Landbouw, Visserij en Voedselvoorziening zijn voornemen daartoe reeds had aangekondigd, heeft dr. A. Vondeling thans aan de Sociaal Economische Raad advies gevraagd over een voor dit doel aan de S.E.R. voorgelegd voorontwerp van wet van een Landbouwvestigingswet.

Het voorontwerp opende mogelijkheid vestigingseisen te stellen voor ondernemers in de landbouw en sluit aan op de regeling, die voor ondernemingen op het terrein van handel en nijverheid is neergelegd in de Vestigingswet Bedrijven 1954.

In feite zullen deze vestigingseisen alleen gelden voor hen, die in de toekomst het landbouwbedrijf willen gaan uitoefenen. Het voorontwerp gaat er namelijk van uit, dat allen, die het landbouwbedrijf thans regelmatig uitoefenen, zonder nader onderzoek de vereiste vergunning verkrijgen, indien deze tijdig wordt aangevraagd.

VERGUNNING VEREIST.

De kern van de voorgestelde regeling houdt namelijk in, dat voor het uitoefenen van een bepaald soort landbouwbedrijf vergunning van het landbouwschap kan worden vereist. Een dergelijke vergunning wordt alleen verleend, indien wordt voldaan aan bepaalde eisen, die betrekking kunnen hebben op vakbekwaamheid, handelskennis en crediet-waardigheid.

De eisen kunnen niet hoger worden gesteld dan strikt noodzakelijk is. Ten aanzien van de eisen betreffende vakbekwaamheid laat de wet de mogelijkheid open, dat deze ook kunnen inhouden, dat gedurende zekere tijd, niet langer dan drie jaren praktische ervaring in de betrokken bedrijfstak is opgedaan.

Het voorontwerp heeft betrekking op de landbouw in ruime zin. Daaronder vallen met name de akkerbouw, de weidebouw, de veehouderij, de pluimveehouderij, de fruitteelt en de tuinbouw.

ZONDAGSDIENST DER ARTSEN

UITSLUITEND VOOR SPOEDGEVALLEN

aanvangende des zaterdags 's namiddags 5 uur eindigende 's maandagsmorgens 8 uur.

22 JUNI

DOKTER G. C. WENTHOLT

Stationstraat 85 **Telefoon 376**

Voor de zeer vele blijken van sympathieke belangstelling en medeleven, welke wij bij gelegenheid van de viering van het 50-jarig bestaan der K.A.B. mochten ondervinden, betuigen wij gaarne onze hartelijke dank.

Namens de K.A.B., afd. Boxtel.
A. Valks, Voorzitter,
M. de Kort, Secretaris,
C. v. Oers, Penningmeester.

Bij deze danken wij vrienden, kennissen, buurtbewoners en bijzonder de Dokters, Eerwaarde Zusters en Verpleegsters voor de vele blijken van belangstelling en gelukwensen ontvangen ter gelegenheid van ons gouden huwelijksfeest.

A. Verstralen-Pennings
Prins Bernhardstraat 3.

Net meisje gevraagd wegens huwelijk der tegenwoordige. Bevragen Molenstraat 19.

Gevraagd per 15 juli: net r.k. dagmeisje. Adres bevragen Molenstraat 19.

Goede huisnaaister gevraagd. Warmerdam, Stationstraat 57.

Dienstmeisje gevraagd in gezin zonder kinderen. Aanmelden 's avonds van 6—7 uur bij fa. v. Kol „De Bijenkorf", Stationstraat 55.

Bescherm uw aardbeien, bessen, kersen enz. tegen de vogels met alluminium-vogelverschrikkers en tuinnetten, maat 2 x 5 m. Zaadhandel Van Zogchel.

Te koop: een in prima staat verkerende bromfiets. Bevragen Molenstraat 19.

Bezet uw leeggekomen violen- en tulpenperkjes met zomerbloemen als Salvia, Ageraten, Petunia, Lobelia, Asters, Afrikanen enz. Ook nog steekdahlia's met potkluit en gladiolenbollen. U kunt er nog 3 maanden plezier van hebben. Alles bij Kwekerij v. Zogchel.

Te koop: grote kampeertent (dubbeldak). Te bevragen: Grote Beemd 1, Boxtel. zaterdag tussen 2—3 uur.

Te koop: onderstel voor vierwielige wagen, bandenmaat 16. G. Vorstenbosch, De Braken.

Kaptein Mobylette te koop. Rechterstraat 56.

Te koop aangeboden een 2e hands huiskamerameublement, bestaande uit tafel, 4 stoelen en 2 armstoelen. Bevragen: G. Wanders, Stationstraat 55. Te bezichtigen vrijdag- en zaterdagavond na 7 uur.

Verloren in nieuwe wijk: blauw kinderjasje. T.b.t.t.b. G. Voets, St. Jorisstraat 4.

Te koop: mooie Duitse Herder, leeftijd 1½ jaar. v. Hugepothstraat 13a.

Te koop: kippenhok met ren voor 4 à kippen. Doornakkerlaan 29.

Te koop: z.g.a.n. zwarte Mutsaerts kinderwagen. Tevens te gebruiken als reiswieg. Adres te bevragen Molenstraat 19.

Te koop: goede jongensvoetbalschoenen, maat 29. Bevragen Nieuwstraat 180b.

Te koop: twee Engelse ledikanten (1 pers.) met prima kapokmatras. Batenburg, Molenstraat 18.

Te koop: prima gereviseerd damesrijwiel en enige ramen. F. de Bresser, Breukelsestr. 75.

Slagerij Clerx geeft deze week voor reclame: a.s. vrijdag en zaterdag: poulet ƒ 1,65 per 500 gr., runderribstuk ƒ 2,78 per 500 gr., lunchpakket: 150 gr. boterhamworst en 100 gr. bacon samen ƒ 1,—. Leverworst ƒ 1,25 per 500 gr. — Maandag 3 slavinken ƒ 1,—; 4 lekkerbekjes 85 ct., 100 gr. metworst 48 ct. Dinsdag speklappen ƒ 1,15 per 500 gr.; 150 gr. gebr. gehakt 53 ct., woensdag 150 gr. Berliner 58 ct., donderdag verse worst ƒ 1,75 per 500 gr., 100 gr. Tongeworst 38 ct.

Voor schuiftafels, keukentafels en keukenstoelen aan lage prijzen Meubelhuis De Beurs, Markt 22.

Hout: alle soorten timmerhout voor aannemers, knutselaars, thuiswerkers, boeren etc. Ook Eiken, Limba, Beuken, Iepen, Afzelia (dit hout werkt niet), etc. Scherpe prijzen. Houthandel Steenbakkers, Stationstraat 58, Tel. 266.

Woensdag gehaktdag ƒ 1,68 per 500 gr. nergens beter gehakt dan bij Slagerij Clercx.

Vet gerookt spek 70 en 90 ct. per 500 gr. Slagerij Clercx.

Hardboard: zachtboard, brandvrijboard, tegelboard, gaatjesboard. Hornitex-plasticboard enz. Diverse soorten triplex. Lage prijzen. Houthandel Steenbakkers, Stationstraat 58, Tel. 266.

Wilt U een wasmachine of centrifuge aanschaffen, kom dan eerst eens bij ons zien. Wij leveren voor een ongelooflijk lage prijs een langzaam wasmachine van 75 liter met oliebad. Ook leveren wij de enige centrifuge met sproeier, zodat u uw was niet meer behoeft te spoelen. Wij demonstreren zonder verplichting bij U aan huis. H. J. Verhagen, Breukelsestraat 30, Boxtel, Tel. 248.

Voor iedere beurs alle soorten meubelen. Meubelhuis „De Beurs", Markt 22.

Lijstwerk: plinten, architraven plafondtengels, hollatten, kwartrondjes, glaslatten, etc. Concurrerende prijzen. Houthandel Steenbakkers, Stationstraat 58, Tel. 266.

Alle soorten koolplanten uit eigen kwekerij. Fa. Gebrs. v. Oers, Breukelsestraat 112.

Benut nu ieder leeg plekje met koolplanten, sla, andijvie, prei selderij. Zaaien kunt U nog stam- en staakbonen, wortelen, sla, kervel, postelein, andijvie, snijbiet. Kwekerij Van Zogchel.

Te koop: hooigras, billijk. Stinesen, Honderpark.

Te koop: kalfvaars, abortusvrij bedrijf, bijna aan telling, met prima melklijsten. Fr. v. Mensvoort, Liempde.

Biggen te koop. H. de Bie, Roond 9B, Boxtel.

Op het Landgoed „Velder is nog gelegenheid jong vee in te scharen. Inlichtingen te bekomen bij J. Verberk, Boswachter.

Te koop: een toom biggen bij Rulo, Gemondseweg 5.

Te koop: een toom beste biggen bij C. Sanders, Kasteren, Liempde.

Te koop: een toom beste biggen bij P. v. Heesch, Velderseweg 23, Liempde.

Biggen te koop. W. v. d. Pas, Onrooi 6a.

Te koop: kalfvaars aan telling, a.b. vrij bedrijf. Oirschotseweg 12.

Te koop: drachtige vaars, aan telling 28 juni, t.b.c. en a.b. vrije stal. J. v. d. Heuvel, Kinderbos 9.

Te koop: een kalfvaars, t.b.c en a.b. vrij, aan telling 25 juni. W. v. d. Linden, Kinderbos 7.

Een toom biggen bij M. de Groot, Koevoortseweg 8

Te koop: twee dragende zeugen N.L., 14 weken drachtig. C. Schoenmakers, Roond 2.

Te koop: biggen bij C. A. de Bie, Mijlstraat 23, Boxtel.

Diverse bestrijdingsmiddelen Shell W voor onkruid in wortelen, Stuifkokers voor luis. Aldrin voor maden in kool, wortelen en prei. Timorin voor ratten en muizen. Agroscone voor onkruid in gazons, Mieren en slakkendood. Flessen spuiten enz. Zaadhandel Van Zogchel.

WASMACHINEFABRIEK heeft snelwasmachines en centrifuges met lichte emaillebeschadiging voor ƒ 155,—; langzaamwassers ƒ 259,—; schrift. garantie, desgew. afbetaling. Fabrieksagent v. Rijckevorsel v. Kessellaan 68, Den Bosch, Tel. 04100—4708.

Het giro-nummer van de nieuwe parochie is

469672

t.n.v. H. de Beer pr. Oisterwijk.

Plaatselijk nieuws

Gevonden en verloren.

Tijdvak van 10 tot en met 17 juni 1958.

GEVONDEN: kerkboekje; kinderportemonnaie met inh.; groene ball-point; rozenkrans met lichtgrijze kralen; bankbiljet van *f* 10,—; bruine kinderwant; rode zwembroek en een blauw-wit geblokte handdoek; jongensfietsje, wit geverfd stuur en koplamp; witte opgewerkte dameshandschoen; zakmes; klein plastic blauw kindertasje; zilveren gulden; bril met dik hoornen montuur; zwarte regenbroek; bruin met gele zwembroek en badhanddoek; 2 deurtjes van koelkast; duimstok; kinder-zonnebril; rode step op luchtbanden; bruine herenportemonnaie (ritssluiting), met inh.; lange buissleutel.

In het zwembad achtergebleven: 2 grijze pullovers; 1 bruin kinderjasje,; diverse badhanddoeken.

VERLOREN: zwarte dameshandtas, waarin een zwarte portemonnaie met inh.; grijze ongevoerde herenhandschoen; schaartje met vijltje; zwarte kinderportemonnaie met inh.; gouden medaillon (met haarlok erin) en lange gouden ketting; ponny-paardje; bruine portemonnaie met inh.; witte meisjesbadmuts; 1 paar bruine rijwielkassen (nieuw); jongens-jopper; zwarte zwembroek; huissleutel aan touwtje; wit tasje met rozenkrans en een stuiver; bovengebit; groene vulpen; 2 blauwe zwembroeken en twee handdoeken; grijsachtige vulpen; zilveren rozenkrans met 30 cent; bruine portemonnaie met verificatie-zegels en ziekenbonnetjes; dameshandschoen rechts; groene boekentas met inhoud badgoed; lichtblauw wollen kinderjasje; groene rozenkrans abonnement zwembad; blauwe meisjesmuts; bruin lederen portefeuille met inh.; rood zwempak „Delana"; kort grijsgroen geruit jasje met ritssluiting; rode step op luchtbanden; gele step op luchtbanden, paars-rood stuur, rem op achterwieltje.

Inlichtingen te verkrijgen aan het bureau van politie te Boxtel.

V.K.A.J.

A.s. zaterdag gaan we op week-end naar Lage-Mierde. We vertrekken om half 3 vanaf het K.J.V.-huis met de fiets. Kosten zijn *f* 1,— en 1 keer boterhammen. Voor degenen die 's middags niet mee kunnen, bestaat er gelegenheid om 's avonds om 6 uur mee te gaan. We nemen mee: 2 lakens, 2 dekens, pyama, toiletartikelen, bord, mok, lepel, vork, muts, kerkboek. We denken vooral aan makkelijke schoenen en een goede fiets.

A.s. dinsdag om 8 uur pionieren in het K.J.V.-huis.

Filmvoorstelling van Verkennerij uitgesteld.

Door de verkenners van de St. Paulushorde zijn in de afgelopen weken in Boxtel toegangskaarten verkocht voor een filmvoorstelling, die binnenkort gegeven zou worden. Wegens omstandigheden zal de filmvertoning echter enige weken uitgesteld moeten worden.

De bezitters van entree-kaartjes gelieven daarmede rekening te houden. In dit blad zal bekend worden gemaakt wanneer de voorstelling wél doorgang kan vinden.

DENKSPORT

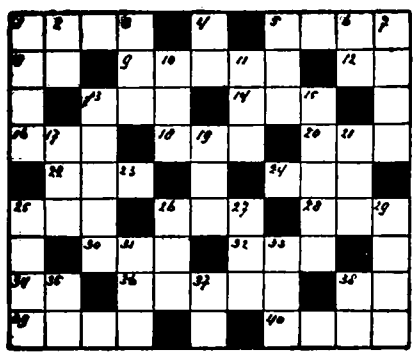

HORIZONTAAL: 1. Omroepvereniging; 5. koraaleiland; 8. bergplaats; 9. drinkgerei; 12. onmeetbaar getal; 13. gravure; 14. stuk stof; 16. sportterm; 18. stapel; 20. lidwoord; 22. staatsbedrijf; 24. luchtvaartmaatschappij; 25. herkauwer; 26. groente; 28. deel van Amerika; 30. snel; 32. nu (eng.); 34. water in Friesland; 36. werplus; 38. lidwoord (fr.) 39. etensbak; 40. plotselinge inval.

VERTICAAL: 1. gewas; 2. water in Brabant; 3. kloostervoogd; 4. pers. vnw. 5. vogel; 6. voorzetsel; 7. meisjesnaam; 10. europeaan; 11. boom; 13. wondvocht; 15. soort kussen; 17. pl. in Gelderland; 19. soort vis; 21. pl. in Duitsland; 25. oevergewas; 26. pl. in België; 27. meisjesnaam; 29. stand; 31. waterplant; 33. deel van het hoofd; 35. bijwoord; 37. zangnoot; 38. chin. afstandsmaat.

OPLOSSING VORIG KRUISWOORDRAADSEL.

HORIZONTAAL: 1. b.l.; 4. en; 5. a.m.; 7. set; 9. o.l.; 10. fort; 12. iets; 14. aa; 15. l.d.; 17. Nederland; 23. as; 24. ur; 25. te; 26. s.a.; 28. stuur; 29. tafel.

VERTICAAL: 2. laf; 3. re; 4. els; 6. m.o. 7. sta; 8. til; 9. o.t.; 11. rand; 13. edda; 16. ar; 17. na; 18. es; 19. eter; 20. list; 21. nu; 22. dr.; 25. tu; 27. aa.

VAN LANSCHOT BANKBOEKJES

Geen koersrisico. *Gemakkelijk beschikbaar.*

geven 4% rente

Geen kosten. *Storten en opnemen kunt U aan onze kas, maar ook zeer eenvoudig via de giro.*

Vraag - telefonisch, schriftelijk of aan onze kas - de folder „Bankboekjes".

1737

FIRMA Fvan Lanschot BANKIERS

's-Hertogenbosch, Hoge Steenweg 27-31, Telefoon 8853*
Eindhoven, Keizersgracht 17, Telefoon 7442*
Tilburg, Stationstraat 17, (toekomstig adres).

LB 174

Geslaagd.

Op het te Eindhoven gehouden examen behaalde Mej. A. Schoenmakers het diploma voor Coupeuse en Mej. Bep. v. Esch het diploma voor Costumière. Zij volgden de cursussen bij J. v. Dam, Bosscheweg 3, Boxtel. Adv.

Op het onlangs te 's Hertogenbosch gehouden examen slaagde onze plaatsgenote Mej. R. v. Homelen voor onderwijzeres. Eveneens slaagde zij voor akte J. en K.

Wit-Gele Kruis

Dienstrooster: Zondagsdienst (boodschappen van 1—2 uur) en avonddienst (zaterdag t.e.m. vrijdag boodschappen van 7—8 uur): **Zuster Vermeer**, Keizerstraat 6, Tel. 231.

Uitleen: dagelijks van 2 uur tot half 3.

Consultatiebureaus voor zuigelingen:

Duinendaal: 's maandags van kwart voor 2 tot kwart voor 3.

De Burcht: dinsdag van kwart voor 3 tot kwart voor 4.

Lennisheuvel (Orion): 2e en 4e woensdag van de maand.

Vergeelde geschiedenis

„NIEUWS" UIT DE KRANT VAN 25 JAAR GELEDEN :

■ **Bezoek van de Zeppelin.** — Rotterdam en meer bijzonder 't vliegveld Waalhaven is Zaterdag de magneet geweest waardoor tienduizenden, wellicht zelfs meer dan honderdduizend bezoekers in totaal, zijn aangetrokken om den „Graf Zeppelin" te zien landen.

■ **De afschaffing van den chemischen oorlog.** — Na de beraadslagingen die verscheidene dagen hebben geduurd, heeft de Zwitsersche nationale raad hedenavond met 213 tegen 53 stemmen, in overeenstemming met het voorstel van den bondsraad, voor het aanschaffen van... gasmaskers een crediet van in totaal 16 en 18 millioen francs beschikbaar gesteld.

■ **Hoover's bom.** — Onder ademlooze stilte heeft de Amerikaansche ambassadeur Gibshon Woensdagmiddag in de zitting van de hoofdcommissie der ontwapeningsconferentie een boodschap van Hoover voorgelezen waarin deze voorstelt alle bewapeningen der naties met een derde te verminderen, met uitzondering van die van Duitsland, Oostenrijk, Hongarije en Bulgarije. Voorts moeten alle tanks, de chemische oorlogswapenen en de zware artillerie worden afgeschaft. Op het gebied der militaire luchtvaart moeten de bombardementsvliegtuigen geheel worden afgeschaft. De totale tonnage der linieschepen moet met een derde, die der vliegtuigmoederschepen met een vierde worden verminderd. Geen staat mag meer dan 35.000 ton onderzeeboten bezitten.

■ **Overeenkomst tusschen Nederland, België en Luxemburg.** — Ten aanzien van de in Lausanne gesloten conventie tusschen België, Nederland en Luxemburg heeft Reuter nog de volgende bijzonderheden vernomen: De overeenkomst voorziet een geleidelijke vermindering van de tarieven met 10 pct. per jaar, tot 50 pct. in 5 jaar met het voorbehoud, dat de vermindering nimmer tot 8 pct. ad valorem van afgewerkte en 4 pct. van half-afgewerkte fabrikaten kan gaan.

Hulp aan Landgenoten in Indonesië!

Naar we vernemen zal op zaterdag 28 juni alhier een huis aan huis collecte worden gehouden ten bate van de Stichting „Hulp aan Landgenoten in Indonesië".

Wnd. Notaris P. Mertens
te Boxtel

zal aldaar voor de heer C. de Jong te Boxtel voor Inzet op maandag 23 juni en voor toewijzing op maandag 30 juni 1958, telkens n.m. 5 uur in Café van de heer L. v. d. Wassenberg, Fellenoord 8

PUBLIEK VERKOPEN:

het woon- en winkelhuis met werkplaats, bergplaats, afzonderlijke loods, geschikt voor autostalling, grote tuin, van Hornstraat 12, kad. Gem. Boxtel sectie M. no. 116, groot 11.30 are.

VRIJ TE AANVAARDEN uiterlijk 15 nov. 1958. Betaling koopsom uiterlijk 1 nov. 1958. Lasten voor koper vanaf 1 juli 1958.

Bezichtiging op dinsdag 24 juni a.s.

Wnd. Notaris P. Mertens
te Boxtel

zal aldaar voor de Gemeente Boxtel voor TOEWIJZING op woensdag 25 juni 1958 in Hotel W. v. Boxtel, Stationsplein, n.m. 5 uur.

PUBLIEK VERKOPEN :

het woonhuis met erf en tuin te Boxtel, Kapelweg 35, kad. gem. Boxtel, sectie 1 no. 2179 groot 3.08 are.
Ingezet op *f* 9.500,—.

VRIJ TE AANVAARDEN na betaling koopsom.

Betaling koopsom uiterlijk 25 juli 1958, lasten voor koper vanaf 1 juli 1958.

Als gegadigden komen slechts in aanmerking zij, die de woning zelf willen betrekken en zich vooraf hebben overtuigd, dat zij de ingevolge de Woonruimtewet 1947 vereiste vergunning tot het betrekken van de woning zullen verkrijgen; deze vergunning wordt slechts verstrekt aan degenen, die enige economische binding met de Gemeente Boxtel hebben.

Bezichtiging op dinsdag 24 juni a.s. van 4—6 uur n.m.

WEEKRECLAME VAN DE GILDESLAGER

Vrijdag en zaterdag:

BLINDE VINKEN . . . . . per stuk **39 cent**
VERSE WORST (puur varkensvlees)
f 1,40 per 500 gram **f 2,75** per kg.

Ons GILDEPAKKET:

150 gram fijne SAUCIJS
en 150 gram GEKOOKTE HAM } **f 1,58**

A.s. dinsdag en woensdag:

SPEKLAPPEN . . . . . **f 1,15** per 500 gram
VERSE WORST **f 1,40** per 500 gram **f 2,75** per kg.

JAN POOS Fellenoord 2 Telefoon 372

Welkom in het LEERHUIS

Stap op Uw bromfiets, scooter of motor. Kom keus maken uit ons rijk assortiment beste en betrouwbaarste lederen kleding voor dames en heren. In ons klimaat onmisbaar. Spaart kleding, geld en . . . . gezondheid. Soepele betalingsmethode.

reeds vanaf 2.50 per week

het Leerhuis p/a Fa. H. VERHULST - MARKT 5 - 's-HERTOGENBOSCH TEL. 04100 - 6401

Kath. Bouwvakarbeidersbond
afd. Boxtel

Inneming van vacantiezegelboekjes

en daarin geplakte vacantiezegels vindt plaats in de week van 23 t/m 28 juni in het Verenigingsgebouw, Burgakker.

Voor **georganiseerden**: volgens de ontvangen convocatie.

Voor **ongeorganiseerden**: vrijdag 27 juni van 2—5 uur n.m., 's avonds van 7.30—9,00 uur.

Bij deze maken wij U erop attent, dat de zegelboekjes volledig moeten zijn ingevuld.

Losse bonnen worden niet aangenomen.

Het Bestuur.

Algemene Nederlandse Bouwbedrijfsbond

De plaatselijke vertegenwoordiger van het Sociaal Fonds Bouwnijverheid maakt bekend dat:

Het inleveren van de vacantiebonboekjes

met de daarin geplakte zegels kan geschieden op: 23, 24 en 25 juni namiddags van 7 tot 9 uur. Voor schilders op 26 en 27 juni ook des namiddags van 7 tot 9 uur.

De boekjes moeten behoorlijk zijn ingevuld, d.w.z. de voorpagina aan de binnenkant en de achterpagina aan de buitenkant. Losse zegels worden niet aangenomen.

De plaatselijke vertegenwoordiger
H. v. Rijn, Breukelsestraat 9a, Boxtel

De Stichting Sociale Werkplaats te Boxtel

roept wegens uitbreiding van de Werkplaats sollicitanten op voor de functie van

WERKMEESTER

De te benoemen kracht zal onder meer worden belast met de leiding over een deel van de werkzaamheden. Hij moet voldoen aan eisen van persoonlijkheid, technische vaardigheid, commercieel inzicht en oganisatievermogen. Voortgezet onderwijs en maatschappelijke vorming strekken tot aanbeveling.

Sollicitaties, voorzien van recente foto, vóór 29 juni a.s. te richten aan het secretariaat, Baroniestraat 43 te Boxtel.

Speciale SOLEX vacantie-aanbieding !

Vandaag nog kunt U zich gaan verheugen op een heerlijke Solex vacantie. Vandaag nog kunt U voor *f* 150.— contant de gelukkige bezitter zijn van een Solex.

150.- contant en f. 67.50 per maand gedurende 3 mnd.

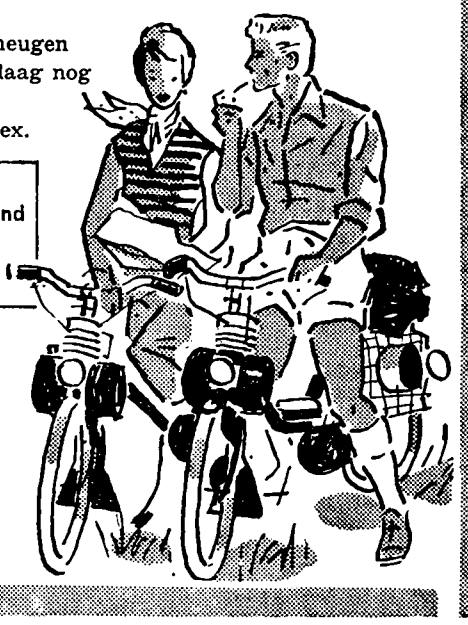

Deze unieke Solex Service kost U géén rente,
en geen verplichte verzekering.

SOLEX
het laagst geprijsd, het hoogst geprezen

Komt U vandaag nog even langs!
SOLEX SERVICE-STATION
PAUL VAN GOOL
Rechterstraat 46, Boxtel - Tel. 762

P. DE GRUYTER & Zn N.V.
's-HERTOGENBOSCH

vraagt voor haar inpakafdeling

MEISJES

★

Hoog loon
Reiskosten worden vergoed

★

Aanmelden dagelijks van 9—12 uur 2—6 uur alsmede maandag en woensdagavond van 19.00—20.00 uur bij afd. Arbeid. Visstraat, 's-Hertogenbosch.

In Boxtel wonen betekent Brabants Centrum lezen

1908 ★ ★ **Jubelt U mee met ons Gouden Jubilé?** ★ ★ **1958**

Let dan op onze jubileumaanbiedingen in het volgende nummer van dit blad

Fa. Wed. P. SPIERINGS, Breukelsestraat 88, Boxtel

Groot Televisie nieuws!

T.V. Apparaat 4 systeem 54 cm beeldbuis.

Compleet gemonteerd met electr. draaibare breedband antenne

voor de prijs van **f 1350.-** 1 jaar garantie

Met volledige service door

Handelsonderneming **„GRABO"**

Ons Doelstraat 21 - Boxtel
Kerkstraat 14 - Vught

Hebt u de nieuwe Brommer Sportmodel van Magneet al gezien ?

Mooi model, prachtige kleuren, prima kwaliteit, prijs **f 722.—**

Ook Cyrus Sachs
Cyrus Zundapp
Avaros
Magneet Tour

Gemakkelijke betalingscondities

Pieter v. d. Brandt

Baroniestraat 48, Boxtel - Telefoon 369

Onze reclame - Uw voordeel

Vrijdag en zaterdag

500 gram mager SOEPVLEES . . . . . **f 2,45**
500 gram zeer mals BRAADVLEES . . . . **f 2,58**
500 gram VERSE WORST . . . . . **f 1,65**

Ons veel gevraagd **LUNCHPAKKET**

150 gram GEBRADEN GEHAKT
150 gram VARKENSWORST
} van 1.58 nu slechts **f 1,30**

Dinsdag 500 gram mager SPEK . . . . . **f 1,15**
Woensdag 500 gram GEHAKT . . . . . **f 1,50**

Fr. Baaijens-Frunt

Baroniestraat 99

Voor alle Foto-artikelen

Foto-Atelier

Jos. W. de Koning

Pastoor Erasstraat 10

Het einde van het schooljaar nadert!!!!

Wat zult U daarna worden?

Voor flinke gezonde meisjes is kinderen verplegen een prachtige taak met goede toekomstmogelijkheden.
Schrijf daarom eens een briefkaart om inlichtingen aan de directie van
„MARIA ROEPAAN" te Ottersum.

Voor slachthaantjes

Tel. 610

f 2.25 per Kg. l. gew.

Alois Barten

Zondag 22 juni

Dansen

zaal v. d. Boogaard

GEMONDE

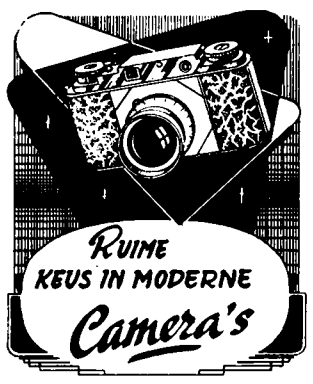

Bij :

Fotohandel

Jos. W. de Koning

Pastoor Erasstraat 10

Eerst even kijken bij

DE BIJENKORF

Fa A. van KOL

Nog steeds: iedere 50ste koper ontvangt **gratis** 'n aardige „Bijenkorf" verrassing

STATIONSTRAAT 55

REPARATIES KUNSTGEBITTEN

Sneller, beter en . . . goedkoper

C. HULSKEN

Stationstraat 8 - Boxtel

IK HOU VAN DE GRUYTER

die zo lekker tracteren kan!

Wie elke week van de bijzondere aanbiedingen profiteert, bespaart guldens. Uw portemonnaie vaart er wel bij!
En ook voor de bijzondere aanbiedingen altijd 10% korting.

deze week

voordeel 1

tot en met 24 juni '58

Bij aankoop van f 5.— De Gruyter - artikelen

vijf Picnicrepen samen 50 cent

bovendien

voordeel 2

tot en met 24 juni '58

een pak hoorntjes Macaroni of vlugk. hoorntjes Macaroni 5 cent goedkoper

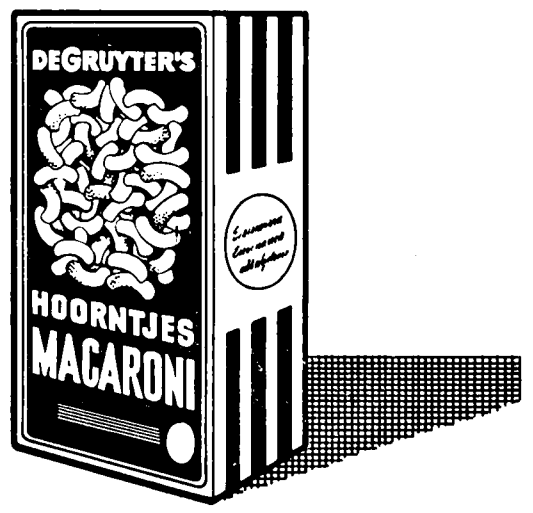

DE GRUYTER

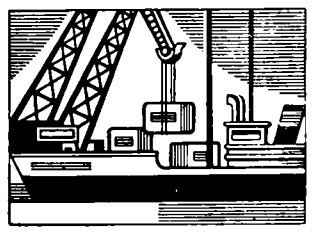

10% KORTING DOOR

eigen importen
eigen expeditie
eigen fabrieken
eigen winkels

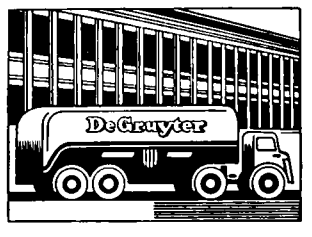

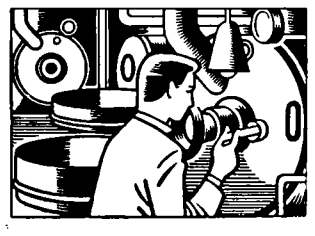

En betere waar En tien procent alleen de Gruyter

580618

No 708 — 20 JUNI 1958

Brabants Centrum

Terloops . . .

★ Toch aardig vai moeder natuur om, nog voordat er van een officiële intrede van het zomerseizoen sprake was, ons te verrassen met een temperatuurtje van een dergelijke zomerse waarde, dat we zwaar gingen verlangen naar een vacantie-verschuiving. En met reden, want je zult zien, dat we straks tijdens onze vacanties in juli en augustus al weer volop te maken hebben met dezelfde kikkerland-narigheden die ons ook in 1957 en in 1956, ja wanneer eigenlijk niet, zo lelijk hebben dwars gezeten. ★ Doch kom, laten we onze pessimistische gedachten 'n beetje in toom houden, vanwege de langste „dag" van het jaar, die we morgen te beleven krijgen. Na de 21e kiezen we maar zoveel mogelijk de zonzijde van het leven. Wie weet wordt ons bij wijze van vergoeding dit jaar toch nog wel een extra kwantum zonnewarmte toegemeten..... ★ Maar wat er ook van zal komen, laten we in ieder geval afspreken in de komende zomerperiode voorzichtig met vuur te zijn. Dat voorkomt dan beslist veel rampspoed. En laten we ook maar wat zuiniger gaan omspringen met water. Anders loopt het in de huishoudens en industrieën op een gegeven moment zeker mis, want de verbetering van de watertoevoer in Boxtel krijgt dit seizoen waarschijnlijk nog niet zijn beslag. Opgepast dus! ★ Ongepast was het avontuur dat een 18-jarige Boxtelse jongeman vorige week aan zijn juist beëindigd verblijf in een rijksopvoedingsgesticht koppelde. De knaap nam in Tegelen contact op met een rijwielhandelaar met het voorwendsel een tweedehands bromfiets te willen kopen. Er moest natuurlijk eerst een proefritje gemaakt worden. Dat vond de handelaar de doodgewoonste zaak van de wereld. Minder gewoon vond hij het, dat zijn klant niet meer terugkeerde. De politie moest toen de rest doen. Die had trouwens toch nog een appeltje met hem te schillen. Daarmee zal de jeugdige onverlaat ongetwijfeld slechter zaken kunnen doen. En dus komt er natuurlijk weer „brommen" van. ★ De door de KNAC in samenwerking met de 5 nationale radio-omroepverenigingen georganiseerde „toertocht" voor bromfietsers, motorrijders, scooterbestuurders en automobilisten heeft zaterdag in Boxtel niet de verwachte drukte opgeleverd. Trouwens de deelname schijnt algemeen te zijn tegengevallen. Slechts tien procent van het geschatte aantal toerrijders passeerde de door Honingzemerij „Het Zuiden" bijzonder aantrekkelijk ingerichte contrôlepost. Onder deze deelnemers bevond zich o.a. 'n sportief persoon uit Münster (Westfalen) die al 240 km achter de rug had en nog voldoende frisse moed bezat om van hieruit kris kras door Nederland naar radiostad Hilversum te koersen. ★ Als hij nu een beetje geholpen is geworden door de windhoos die op deze zelfde zaterdag in Boxtel is waargenomen, zal het wel gevlot hebben. Dit wervelstormpje deed diverse mensen in de buurt van de dubbele overweg in Breukelen nog even behoorlijk schrikken. Het natuurgeweld speelde echter alleen maar wat met dikke pakken stro die uiteengerafeld werden en een luchtreisje mochten maken. Daarna was het weer zonnig en warm, heel gewoon. ★ Uit de Boxtelsche Courant van 25 jaar geleden: „Naar verluidt is de directie der Ned. Spoorwegen van plan om op de z.g. Duitsche lijn, mede in verband met het slappe vervoer, de stoomtractie om te zetten in een motortractie. Hopen we, dat de duur van het traject niet nog langer gerekt worde". (24 juni 1932).

Het adres voor
prima vakkundige schoenreparatie
is de firma
Hoenselaars & Brekelmans
Zandvliet 51, Boxtel
★ Zeer goedkope prima militaire werkschoenen in alle maten

Foto-Atelier
Jos. W. de Koning
Pastoor Erasstraat 10

Inlevering vacantiebonnen Landbouw ←
op **woensdag 25 Juni** tussen **7—9 uur** bij **W. den Dekker** Penningmeester Landarbeidersbond.
Baroniestraat 16a, Boxtel

Brieven, binnengekomen op onder nummer geplaatste advertenties moeten door de adverteerders worden AFGEHAALD.

Méér dan **één miljoen gulden**
extra bij VéGé in 1958
door extra aanbiedingen!

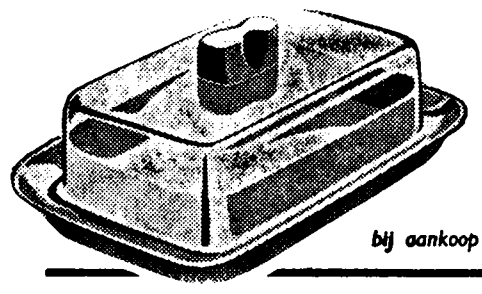

Een handige
plastic botervloot
voor **79** ct.
bij aankoop van 3 pakjes VéGé-Margarine

Een lekkere **VéGé-Ontbijtkoek**
(gewicht 210 gram) **GRATIS**
bij een bus VéGé-Cloarkoffie.

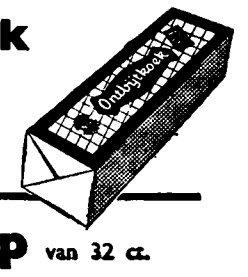

Een stuk **VéGé-Palmoliezeep** van 32 ct.
GRATIS bij een tube VéGé-Tandpasta

10% VéGé 10%
Extra voordeel dank zij de Europese VéGé Unie: Winkels in België, Frankrijk, Duitsland, Saargebied, Luxemburg, Zwitserland.
UNION EUROPÉENNE VéGé
én in miljoen extra! Dat koopt lekker op!

IVOROL Elke tand een **Sneeuwwitje**

Dr. M. A. M. van Helvoort gehuldigd wegens 12½-jarig burgemeesterschap

GUNSTIGE GEMEENTELIJKE ONTWIKKELING ONDER ZIJN BESTUUR.

J.l. maandag is op bescheiden wijze herdacht het feit dat dr. M. A. M. v. Helvoort 12½ jaar geleden werd benoemd tot burgemeester van Boxtel. Na afloop van de openbare gemeenteraadsvergadering werd de burgemeester, bij wie zich intussen ook diens echtgenote gevoegd had. in de stemmig versierde raadszaal, toegesproken door wethouder v. d. Laar, die namens zijn collega-wethouder en namens de raadsleden de jubilaris hartelijk geluk wenste.

Een blik in het verleden werpend, constateerde de heer v. d. Laar dat de burgemeester in zijn ambtelijke loopbaan blijk gegeven heeft grote bestuurlijke kwaliteiten en een uitzonderlijke kennis van zaken te bezitten, alsmede een open en onbevangen instellin te hebben ten opzichte van de problemen die zich onder steeds wijzigende omstandigheden plegen voor te doen. Dank zij deze hoedanigheden, aldus spreker, heeft burgemeester v. Helvoort voor Boxtel veel tot stand weten te brengen. Vanwege de oorlog en de gewijzigde tijdsomstandigheden had Boxtel in 1945 een grote achterstand op alle gebied. Maar de uitbouw van de gemeente, de volkshuisvesting, het onderwijs, de industrialisatie, de volksgezondheidszorg en tal van andeer gemeentelijke zaken zijn door de burgemeester van meet af aan met kracht bevorderd, zo werd door Boxtels 1e wethouder met dankbaarheid vastgesteld. Aan die dankbaarheid werd uiting gegeven door de aanbieding van bloemen aan de echtgenote van de burgemeester en een geschenk aan de jubilaris zelf.

EEN GROOT VOORRECHT.

De burgemeester reageerde hierop met allereerst te verklaren dat hij zich had voorgesteld dit ambtsjubileum ongemerkt te laten passeren, hetgeen echter ten enenmale onmogelijk bleek, zodat aan de reeks fêteringen uit de laatste jaren bij gelegenheid van promotie, Kon. onderscheiding en benoeming lid Tweede Kamer, thans weer een nieuwe huldiging werd toegevoegd. Persoonlijk zou de burgemeester niets liever willen dan ééns het zilveren ambtsjubileum als burgemeester van Boxtel te kunnen vieren. In die geest en in die verwachting levende, had hij dan ook gemeend bij het afsluiten van deze 12½ jarige periode niet langer stil te hoeven staan. Maar nu het dan toch tot een min of meer openbare herdenking was gekomen, moest hij bekennen zich ook wel weer bijzonder aangenaam getroffen te voelen door de sympathieke woorden die zo juist namens zijn naaste medewerkers uit het gemeentebestuur gesproken waren. Tegelijk vond hij, dat het ook wel van betekenis was nog eens een blik terug te werpen op de afgelopen bestuursperiode, omdat hij daarbij onherroepelijk tot de conclusie moest komen, dat het een groot voorrecht is geweest in en voor een gemeente en een gemeenschap als die van Boxtel te mogen leven. Spreker zei, dat het hem in 1945 een grote vreugde was geweest hier in Boxtel het ideaal te bereiken, dat hij zich zijn hele leven gesteld had. Een nog grotere vreugde vond hij het nu te mogen vernemen, dat het werk niet vruchteloos was geweest. De burgemeester was er echter van overtuigd, dat dit niet mogelijk zou zijn geweest als hij daarbij niet op de zo prijzenswaardige medewerking had kunnen rekenen van secretaris en wethouders waarmee hij nu al 12½ jaar samenwerkte, van de raadsleden en van het ambtenaren-apparaat. Wat dieper ingaande op deze goede samenwerking in „ons bestuur", zei de jubilaris dat het hem altijd een grote voldoening was geweest te hebben kunnen ervaren, dat er een diep wederzijds vertrouwen ontstaan was ondanks gemaakte fouten en gebleken tekortkomingen, en vooral ook dat er geleidelijk aan een vriendschappelijke verhouding gegroeid was die echter niet afdeed aan de plaats die eenieder inneemt.

OPZIENBARENDE ONTWIKKELING.

Deze goede verstandhouding is de ontwikkeling van de gemeente Boxtel zeer ten goede gekomen, zo verklaarde spreker, die daarbij nog eens attendeerde op de snelle gemeentelijke groei. De toename van de bevolking in de laatste 12 jaar staat practisch gelijk met die in een periode van 40 jaar voor 1940, De uitbouw sinds 1945 is groter dan die in een tijd van 40 à 50 jaar voor de oorlog. Ten aanzien van de werkgelegenheid is een evenredige toename te constateren. uit dit alles blijkt hoe snel geleefd wordt en hoe snel ook ingrijpende beslissingen genomen moeten worden.

De verantwoordelijkheid die op de tegenwoordige gemeentebestuurders rusten is enorm groot. Maar als bij dit alles redelijke resultaten bereikt worden, zal ook de voldoening groot zijn, aldus sprak ongeveer de burgemeester die zich afvroeg wat eigenlijk mooier kon zijn dan in het hart van het Brabantse land voor het Brabantse volk te kunnen werken voor het behoud van oeroude, degelijke tradities of voor het bewerkstelligen van noodzakelijke, gezonde vernieuwingen.

De burgemeester besloot zijn dankwoord met de hoop uit te spreken, dat het hem gegeven zou zijn nog lang het burgermeestersambt in Boxtel te kunnen uitoefenen.

SERENADE TOT BESLUIT.

Ondertussen hadden zich voor het gemeentehuis de beide harmonieën opgesteld om Boxtels eerste burger een serenade te brengen. De muziekverenigingen demonstreerden hierbij nog eens dat zij tijdens het gouden bestaansfeest door een band van eenheid en samenwerking omgeven waren geworden, want nadat de eerste feestelijke tonen verklonken waren, bracht dokter Kluytmans als voorzitter van het feestcomité, namens de gezelschappen de gelukwensen over aan de burgemeester. Deze dankte middels de harmonieën de gehele bevolking voor de prettige medewerking, die hij in de afgelopen bestuursperiode van deze zijde had mogen ondervinden in een plaats die hem zeer dierbaar is geworden.

Het gironummer van de nieuwe parochie is
469672
t.n.v. H. de Beer pr. Oisterwijk

V.H.V. week-end koopje

jorzo rood
zware kwaliteit graslinnen

1 een pers. onderlaken . .	6.75
1 een pers. bovenlaken geborduurd	7.50
2 slopen geborduurd . . .	5.50
	f 19.75
alléén 20 en 21 juni	16.75
1 twee pers. onderlaken	8.25
1 twee pers. bovenlaken geborduurd	9.25
2 slopen geborduurd	5.50
	f 23.00
alléén 20 en 21 juni	18.95

Van Hout Vervaard
VOOR KWALITEIT VERMAARD
MOLENSTRAAT 1 - BOXTEL - TELEFOON 319

Theater „De Ark" Boxtel
zaterdag, 21 juni 8 uur
zondag, 22 juni 3, 6 en 8.30 uur
maandag, 23 juni 8 uur
dinsdag, 24 juni 8 uur
woensdag, 25 juni 8 uur.

Sissi keizerin en moeder
met Romy Schneider, Karl-Heinz Böhm en Magda Schneider
De aangrijpende strijd tussen de plichten van keizerin en de moederliefde. Fantastische intocht in Venetië.
Alle leeftijden
Plaatsbespreken: Aan de kassa zaterdag v.a. 6.30 uur, zondag vanaf 5 uur. Tel. 503

GEMEENTE BOXTEL

Inenting tegen pokken

Op woensdag 25 juni a.s. bestaat er wederom gelegenheid tot kosteloze inenting tegen pokken in het ziekenhuis, Duinendaal 14, alhier, des namiddags van 4,— tot 4.30 uur.

De contrôle op deze inenting zal plaats hebben op woensdag 2 juli daaraanvolgende op dezelfde plaats en hetzelfde uur.

Dringend wordt verzocht beide keren de inentingskaart, of bij gebreke daarvan het trouwboekje mede te brengen.

Voor inenting tegen pokken komt in aanmerking:
Elk kind vanaf de leeftijd van 3 maanden.

Is het al ingeënt tegen polio, dan moet de 2e prik hiervan **minstens 2 weken geleden zijn**.

Is het ingeënt tegen diphterie, kinkhoest en tetanus, dan moet de 3e prik hiervan **minstens 4 weken geleden zijn.** Zijn deze inentingen nog aan de gang, dan dienen ze eerst afgemaakt te worden en wordt het kind later alsnog ingeënt tegen pokken.

Ouders, die een oproep hebben ontvangen voor inenting tegen pokken van hun kind, dienen van bovenstaande mededeling goede nota te nemen, om zich een onnodige gang naar het ziekenhuis te besparen.

De Burgemeester van Boxtel.
Dr. M. A. M. van Helvoort.

Burgerlijke Stand

Van 10 tot en met 16 juni 1958.

GEBOREN: Hendrik Th. A. A. zoon vna A. J. Dankers en J. W. van Ingen, Langenberg 19 — Petrus Th. A. M. zoon van H. C. Kerkhof en Fr. C. van den Aker, Nieuwstraat 180b — Anna J. C. W. M. dochter van J. A. L. van de Kamp en W. H. Leijten, Breukelsestraat 37.

ONDERTROUWD: Antonius L. van der Sloot en Hendrina M. P. Verstappen — Wilhelmus C. Spijkers en Catharina Voets — Walter F. Jaski en Wilhelmina A van den Berge.

GEHUWD: Adrianus M. J. Steeman en Huberdina A. J. M. Leijten.

OVERLEDEN: Theodorus van der Aa, oud 79 jaren, St. Jorisstraat 13 — Cornelis J. van Dongen, oud 79 jaren, Eindh.weg 8a.

Hoe is de stand . . .

Voor de nieuwe kerk op Selissenwal :

Saldo	f 3294,06
Overgehouden van ons uitstapje	„ 7,32
Eerste kerkegeld van een „nieuwe parochiaan"	„ 10,—
Opgehaald bij de uitvaart van Theodorus v. d. Aa	„ 15,35
Opbrengst kaartavondje	„ 2,68
Totaal	f 23329,41

Jubileumfeesten van de harmonieën besloten

De jubileumfeesten van de R.K. Gildenbondsharmonie en Boxtels Harmonie behoren weer tot het verleden.

In Molenwijk is de rust teruggekeerd en de muziekgezelschappen zijn weer overgegaan tot de orde van de dag. Alleen de herinnering aan het gouden feest rest ons nog. Dat is zeer zeker een prettige herinnering, vooral ook voor het huldigingscomité, dat zich zo verdienstelijk beijverd heeft om aan dit zeldzame dubbele jubileum grote luister bij te zetten.

Het comité is daarbij van het idee uitgegaan, dat het feestprogramma van een zodanige samenstelling moest zijn dat het door de gehele bevolking meegevierd zou kunnen worden. Daarom werd een kermesse dété op touw gezet, waarvan de jeugd gedurende twee week-ends ten zeerste heeft kunnen genieten. En daarom werden de overige gasten op het festijn in de gelegenheid gesteld gezelligheid te scheppen of te vinden in de dancing en de amusementstent, waar de cabaretgezelschappen van Frans du Mee, Rens van Dorth en Rudi Carell, alsmede de hammondorgel-virtuoos Guus Jansen en de orkesten The Music Patrol en De Tiroler Alpen Bub'n telkens voor uitbundig vermaak wisten te zorgen.

Het is jammer genoeg onmogelijk gebleken de concerten van harmonieën, fanfare en zangvereniging een „volwaardige" plaats te geven tussen dit genre feestelijkheden.

Fanfare St. Arnoldus redde zondags haar uitvoering nog net door niet op de kiosk te concerteren maar in de amusementstent. De R.K. Gildenbondsharmonie trof het gelukkig gunstiger bij haar concert met taptoe op de woensdagavond, toen tal van belangstellenden in het rustige Molenwijk waren samengestroomd om van deze voortreffelijke muziek te genieten. Het andere jubilerende gezelschap, Boxtels Harmonie, presenteerde zaterdagmiddag eveneens een subliem concert, maar hiervoor bleek het tijdstip jammer genoeg niet gunstig genoeg gekozen om publiek te trekken. Precies eender verging het 't koor St. Petrus en St. Cecilia, dat zondag ter opluistering in het park aanwezig was.

Overigens zijn de jubileumfeesten attractief genoeg gebleken om een groot deel van de bevolking gedurende enkele (zonnige) dagen te betrekken in de viering van het 50-jarig bestaan van de twee harmonieën. Daarmee mag het feest tevens geslaagd geacht worden, want waar de bevolking zo veel te danken heeft aan de harmonieën en de harmonieën zoveel aan de bevolking, kon het niet beter treffen dan dat beide groepen zich thans „feestelijk" één voelden!

SPORTNIEUWS

R.K.S.V. „Boxtel".

Boxtel 3 besloot j.l. zondag de competitie met een daverende 11—0 zege op D.V.G. 2.

De spelers van het 2e elftal gaan a.s. zondag een streep onder de competierekening zetten in de thuiswedstrijd tegen Den Dungen 1. Aanvang half 3.

K.S.V. O.D.C.

AFDELING JEUGD.

In tegenstelling tot de berichtgeving op de briefjes is 't programma voor a.s. zaterdag 21 juni:

ODC A—Boxtel A
ODC B—Boxtel B

ODC 5 gaat a.s. zondag op tournooi te Blerick. De spelers en hun supporters worden om kwart vóór 11 verwacht bij Garage de Mol.

ODC B1 gaat dezelfde dag op tournooi bij Dongen. Voor de spelers van dit elftal en belangstellenden vertrekt de bus om half 11 bij Garage de Mol.

Irene (Gemonde).

A.s. zondag te Schijndel:
Irene—Boskant.

Op het Schijndel-terrein zal a.s. zondag om 12 uur een beslissingswedstrijd gespeeld moeten worden tussen de in deze competitie gelijk geëindigde ploegen Irene en Boskant. Daarbij zal dan definitief worden uitgemaakt wie het kampioenschap toekomt. Laten vele Gemondenaren zorgen op het Schijndel-terrein aanwezig te zijn om hun favorieten aan te moedigen.

—o—

Vorige week zaterdag speelde Irene 1 voor de 3e ronde om de Toon Schröder Wisselbeker tegen het sterke Rhode 2. De Irene-mannen namen voor de rust reeds een 3—1 voorsprong door doelpunten van W. Hellings (2) en T. Schellekens. Laatstgenoemde speler scoorde na de rust ook nog 2 keer, terwijl J. v. Nistelrooy doelpunt nummer 6 voor zijn rekening nam.

Irene ziet zich thans geplaatst in de 4e bekerronde.

Boxtelse wandeltocht.

Dezer dagen is de schooljeugd een oproep tot deelname aan de derde Boxtelse wandeltocht toegezonden. De organisatoren verwachten dat vele jongens en meisjes in schoolverband zullen willen meedingen naar de prachtige schoolwisselbeker en de mooie groeps- en persoonlijke prijzen. Zij dienen daartoe het inschrijfformulier zo spoedig mogelijk in te leveren.

R.K.W.S.V. „De Globetrotters".

Onze vereniging zal op zondag 29 juni a.s. deelnemen aan de Jubileum-wandeltocht uitgeschreven door de R.K.W.S.V. „Brabantia" te Oosterhout. Wij zullen om 11 uur vertrekken vanaf de brandweerkazerne met twee autobussen. (Eventuele belangstellenden kunnen tegen betaling der reiskosten meereizen voor zover er plaatsen zijn).

Trainingen in de komende week:

Maandag te 19 uur zang voor de juniorengroep in het St. Paulus Jeugdhuis.

Maandag te 19.30 uur training voor de senioren.

Donderdag te 16.45 uur training voor de aspiranten.

Zaterdag te 15 uur training voor de junioren.

Trainen weer op de bekende plaats in het wandelpark.

BaVoB-nieuws.

Heren: Bavob—CILG 2 13—10.

Zaterdag j.l. werd door de heren van Bavob een aardige partij honkbal gespeeld. Aanvankelijk ging het spel gelijk op, maar in de derde innings wisten de sportleraren in spé een voorsprong van 10—6 te nemen. Na nog enige malen wisselen wist Bavob de achterstand echter weg te werken door 7 spelers over de thuisplaat te brengen. Hierna kwamen er bij beide partijen geen spelers meer over de thuisplaat, waardoor de eindstand 13—10 in het voordeel van Bavob werd.

Dames: Hazenkamp—Bavob 8—4.

In de eerste innings wisten de Bavobdames een voorsprong van 3—2 te nemen. Deze voorsprong werd even later omgezet in een 4—4 gelijke stand. Deze stand werd gehandhaafd tot de 5e innings waarin Hazenkamp 3 speelsters thuis wist te brengen door een misverstand in het veld. In de 6e en laatste innings kwam er er nog een Hazenkampspeelster binnen.

Uit dit geringe verschil blijkt echter duidelijk, dat onze dames goed tegenstand hebben geboden aan het sterkspelende Hazenkamp.

Programma voor a.s. zaterdag:

Heren: Bavob—JPS, aanvang 16 uur.

Voor zondag staat er een softballtournooi in Geldrop op het programma. De eerste wedstrijd wordt gespeeld tegen Blue-Lions, welke tevens voor de competitie geldt. Vertrek per trein om 10.55 uur.

B.W.C. „De Sprinters".

Donderdag 26 juni a.s. wordt in café v. Run een ledenvergadering gehouden. Tijdens deze bijeenkomst zullen enkele interessante sportfilms vertoond worden, o.a. over de Ronde van Boxtel op 15 mei j.l.. Tevens zullen nog enkele nieuwe plannen ter sprake gebracht worden.

—o—

J.l. zondag kwamen „De Sprinters" uit in de Ronde van Sittard. H. Boeren bezette de 12e plaats. Van de 5 andere Boxtelse renners reden alleen M. Leyten en F. v. d. Velden de ronde uit.

A.s. zondag wordt gestart in de Ronde van Ravenstein.

Triton '55.

Op 10 juni werd de polowedstrijd Triton—Waalwijk I gespeeld. Triton won deze ontmoeting met 4—2. De doelpunten werden gescoord door M. de Leeuw (1 x) en Ad. Adelaars (3 x). Helaas geldt deze ontmoeting niet voor de polo-competitie, aangezien de officiële scheidsrechter niet kwam opdagen.

J.l. zondag namen Toos van Elten en Lou van Vlerken deel aan een 2 km-wedstrijd te Tilburg. Er was veel belangstelling voor deze race, waaraan ca. 150 zwemsters en zwemmers deelnamen. Toos van Elten bezette de 13e plaats en Lou van Vlerken de 23e. Een prima resultaat, indien men weet dat tal van bekende cracks aan de wedstrijd deelnamen.

BIOSCOOP

A.s. zaterdag, zondag, maandag, dinsdag en woensdag zal in theater „De Ark" vertoond worden de film „Sissi keizerin en moeder".

Keizerin Sissi krijgt tijdens haar verblijf in Hongarije een aanval van de zich snel uitbreidende longziekte. Zij wordt geïsoleerd en moet, gescheiden van man en kind, in een ander klimaat trachten haar gezondheid te herwinnen. Gesterkt door de toewijding van haar moeder herstelt zij op bijna wonderbaarlijke wijze. Met Franz Joseph brengt zij daarna een statiebezoek aan Italië. De adel behandelt het keizerlijk paar met opvallende en beledigende koelheid. Maar Sissi weet na een grandioze intocht in het prachtige Venetië, waarbij zij voor het eerst na lange tijd haar dochtertje weer in haar armen kan drukken, alle harten te winnen.

Een sprookjesachtige film die men niet mag verzuimen. Alle leeftijden.

Nieuws uit de omgeving

ESCH.

Geslaagd voor onderwijzer A. H. G. M. de Weijer te Esch, leerling van de Bisschoppelijke Kweekschool 's Bosch, en B. Jansen, leerling van de R.K. Kweekschool te Nijmegen.

MISSIE-THUISFRONT.

Opgehaald bij 40-jarig huwelijksfeest van fam. H. Konings-v. Brunschot *f* 8,10. Bruiloft den Ouden-Rovers *f* 7,64. Bruiloft Versteijnen-v. Gerven *f* 5,20. Bruiloft v. Pinksteren-Bergmans *f* 4,40. Begrafenis P. Schapendonk *f* 4,35.

GEMONDE.

FANFARE-ACTIVITEITEN.

Na zondag in St. M. Gestel geconcerteerd te hebben, moet fanfare St. Lambertus zich al weer gaan voorbereiden op nieuwe concerten, te geven in Lennisheuvel (19 juli) en in Boxtel (5 augustus).

Bovendien heeft de fanfare van de K.R.O. bericht ontvangen, dat in het a.s. winterseizoen door de Gemondse muzikanten het vierde radioconcert zal mogen worden gegeven. Een definitieve datum hiervoor kon nog niet worden vastgesteld.

LIEMPDE.

LIEMPDSE BRANDWEER EERSTE IN DISTRICTSBRANDWEER-WEDSTRIJDEN.

Zaterdag j.l. vonden in Volkel de regionale brandweerwedstrijden, klasse III plaats, waaraan ook door de tweede groep van de Liempdse gemeentelijke vrijwillige brandweer werd deelgenomen.

De jonge Liemdse ploeg (vijf van hen behaalden eerst in mei j.l. het diploma brandwacht 2e klasse) onder leiding van de debuterende bevelvoerder P. Strijbosch, heeft zich in deze wedstrijd prachtig geweerd en na afloop daarvan leefde er stille hoop op een gunstige uitslag. Niemand had echter op een eerste prijs gerekend en toen bij de prijsuitreiking bleek dat Liempde de eerste prijs inderdaad behaald had met 904½ pnt. met miniem verschil op Esch met 899 pnt. steeg de vreugde ten top. Door dit resultaat zal Liempde nu mogen uitkomen in de landelijke wedstrijden in klasse III, die binnenkort gehouden zullen worden. De ploeg bestond uit de leden: Ant. van Alphen, Nico van Hal, Wim Hermes, Wout van Mensvoort, A. van Overbeek, Arn. Saris, H. van der Velden, Th. van der Vleuten en P. Strijbosch, bevelvoerder.

Een bijzonder woord van lof aan het adres van de Instructeur der ploeg, de heer J. van Bijnen uit Veghel, die tijd noch moeite gespaard heeft om de ploeg voor deze wedstrijd klaar te stomen, is hier zeker op zijn plaats.

K.A.V.

Op woensdag 25 juni a.s. zal des morgens om 8 uur in de parochiekerk St. Jans Onthoofding alhier een H. Mis worden opgedragen voor de leden van de K.A.V. Onmiddellijk na deze H. Mis vertrekt de K.A.V. per autobus voor het jaarlijks uitstapje. De leden worden verzocht een broodje mee te nemen voor onderweg, daar het diner wel wat laat zal worden gegeven.

BOERINNENBOND.

De leden van de Boerinnenbond afd. Liempde, die deel wensen te nemen aan een cursus aan de Huishoudschool te Boxtel, worden verzocht zich spoedig op te geven bij een der bestuursleden. Alleen leden boven 21 jaar en gehuwden kunnen hieraan deelnemen.

Verder maakt de R.K. Boerinnenbond op 29 juli a.s. een excursie naar Arnhem. De leden die hieraan wensen deel te nemne, moeten zich spoedig opgeven.

GESLAAGD.

Op het onlangs te Tilburg gehouden examen voor het diploma vakbekwaamheid „Kruidenier" slaagde onze dorpsgenoot, de heer H. v. d. Biggelaar.

KONINGSCHIETEN.

Dinsdagavond hield de Handboogschutterij „Soranus" het jaarlijks Koningschieten op de doelen achter het Parochiehuis.

Bij de senioren werd de heer P. H. van de Wiel Koning, en bij de junioren legde Theo Prinsen beslag op deze titel.

VESTIGING BETONINDUSTRIE.

Dinsdagmiddag om 2 uur had in tegenwoordigheid van Burgemeester en Wethouders de ingebruikneming plaats van de nieuwe „Betonwarenfabriek Liempde".

In deze fabriek, waarvan de heer J. Bakx, wonende te Valkenswaard, directeur is, worden verschillende soorten bimsbeton-bouwstenen vervaardigd, alsmede sintelsteen.

Alvorens de machines in werking werden gesteld sprak de Edelachtbare Heer Burgemeester G. Laurijssens zijn verheugenis er over uit dat, hoewel het niet in de bedoeling van het gemeentebestuur ligt een sterke industrialisatie van Liempde te bevorderen, deze nieuwe industrie hier gevestigd werd, dewijl deze kan bijdragen tot de bestaansmogelijkheid van de Liempdse bevolking.

Na de inbedrijfstelling werd een rondgang door het bedrijf gemaakt. Hierbij gaf de heer Bakx een uiteenzetting van het fabricageproces en deelde hierbij mede dat met een bezetting van 5 man personeel voorlopig een productie van 15000 stenen per dag mogelijk zal zijn.

Koninklijke Kousen- en Sokkenfabrieken
M. JANSEN DE WIT N.V. Schijndel

vraagt

enige vrouwelijke kantoorbedienden

Het bezit van het MULO-diploma of enige jaren kantoorervaring strekt tot aanbeveling.

Aanmelding en inlichtingen: Dagelijks van 9—12 uur en van 14—17 uur en bovendien elke woensdagavond van 17.30—19.30 uur op de personeelafdeling.

Het lekkerste vlees, koopt U bij de

„Kwaliteits-slagers"

De naam **„Kwaliteits-slagers"** is reeds voor iedereen een begrip geworden voor **„'t allerbeste vlees"** Iedere week enorme reclame en daarbij nog dagaanbiedingen:

Vrijdag en zaterdag:
500 gr. heerlijk mals ribstuk f 2,68
500 gr. extra mooie poulet voor f 1,60

Ons Kwaliteits-Lunchpakket:

Weer 250 gr. voor f 1,- gulden
150 gr. boterhamworst
100 gr. metworst
Samen f 1,- 250 gram

DAG-AANBIEDINGEN, waar iedereen van staat te kijken:
voordelig, profiteer, spek Uw beurs,

Dinsdag 24 juni: 500 gr. speklappen f 1,20
Woensdag 25 juni: 500 gr. verse worst f 1,75
Donderdag 26 juni: 500 gram halscot. f 1,80

Als **EXTRA RECLAME:** de gehele week
500 gr. verse kinnebak voor slechts **70 cent**

Koopt bij onderstaande KWALITEITS-SLAGERS

Van Nistelrooij	Raaijmakers	Schuurmans
Th. Eltink	De Windt	Van Meersbergen
N.C.B.-Winkel	Aug. v. Breugel	Van Griensven

Hoe 't ook zij; Vlees hoort erbij!!!

Brabants Centrum

R.K. Openbare Leeszaal en Bibliotheek

Herman Brandtstraat 3.

AANWINSTLIJST JEUGDBOEKEN.

J. J. Frinsel: De avonturen van Gripgrap en Grombrom; Feest in Dribbeldram; De toverdrank; De boze kabouter; De vliegtocht.
M. den Ouden: Vacantie in de bovenlanden.
J. Bernard: Donkere dagen.
C. Beke: De avonturen van Niekie Niemand en Niekie Niemand en de rode heks.
J. Nowee: De gemaskerde ruiter.
A. D. Hildebrand: Brilstra en zijn bromvlieg; Brilstra's bromvlieg verovert het luchtruim; Jos de zwerver.
Nanda: Het geheim van Joris; Joris heeft nog een geheim; Joris vertoont zijn kunsten; Joris weet op alles raad; Miek en haar hondje; Martie Kwinkslag.
A. van Aardenburg: Bas Banning en de zwarte ruiter; Bas Banning en de geheimzinnige kabelbaan.
C. Beke: S.O.S. Pim Pandoer is op de kust; Pim Pandoer zet Parijs op stelten; Pim Pandoer en de groene Scarabee; Het raadsel van de Jordaan; De heks van 's Heerenberg.
A. D. Hildebrand: Monus' avonturen op aarde; Bolke's zoon en Dorus Das naar Nederland; De familie Spits in het boerenland; De boerderij van Mieze en haar kinderen; De avonturen van Mieze en haar kindertjes; Bibo graaft door de wereld
W. de Wingerd: Het praatschooltje van juffrouw Takkenbos.
J. Douwe: Een jaar op „de Smidse".
P. Broos: De grote reis naar Nederland.
U. Williams: De vrolijke en hachelijke lotgevallen van het houten paardje Hu.
I. Groothedde: Op avontuur in Connemara.
T. Adema: Het geheime verbond.
G. Betlem: Het nijlpaard van José.
O. Kerssen. De kromme sprongen van Jongejan en Rodehaan.
J. Kuiper: Nelleke; Trinneke, Hansje en Merein.
H. Menkman: Bartje, de waaghals.
W. de Wingerd: Muzetta, de brutale muis.
C. Pothast-Gimberg: Het pierement achter de woonwagen.
A. D. Hildebrand: Het grote besluit van Bolke de Beer; Joessoef het knechtje van de Sultan; De verhuizing van de familie Spits; Met Lodewijk naar school; Lodewijk en de dikke kater; Lodewijk komt voor de dag.
H. Bleeker. Aaf en Eef.
W. van Elshout: Arme Hein, gelukkige Hein.
J. ter Haar: Saskia en Jeroen met de dieren; Saskia en Jeroen; bokkesprongen.
M. Clarenbeek-van Klaveren: Ied; de kinderen uit „de Paddestoel".
J. Veeninga: Het raadsel van de vier getallen.
H. Bleeker: Peerke Pot; Peerke Pot en Noesje Brom.
F. Langeler Hermanna en M. Vuerhardt: Als het bijna bedtijd is... En... nu nog een verhaaltje; Nog even luisteren; Voor vrije uurtjes; Voor 't klokje slaat; Zandmannetje.

Parochie-Agenda

Parochie St. Petrus, Boxtel.

Vierde zondag na Pinksteren, 22 juni '58

ZONDAG: De HH. Missen zijn om half 7, kwart voor 8, 9 uur en om half 11 de Hoogmis. HALF 7 gel. H. Mis voor het geestelijk en tijdelijk welzijn van onze parochie en van onze parochianen; Maria-altaar gel. H. Mis voor Lambertus v. Esch en Petronella v. d. Broek, de hsvr.; H. Hart-altaar gel. H. Mis voor Goverdina v. d. Westenlaken-Wozniak vw. haar verjaardag; KWART VOOR 8 gel. jrgt. voor Maria v. Kasteren-Timmerma.ns; Maria-altaar gel. jrgt. voor Maria v. d. Pasch-Cuppens; H. Hart-altaar gel. H. Mis voor Henricus v. d. Oetelaar vw. de broederschap van de H. Cunera; H. Bloedkapel gel. H. Mis voor de familie van Boxtel-van Kuijk; 9 UUR gel. jrgt. voor Petrus v. d. Krabben; Maria-altaar gel. H. Mis voor Josephus v. Uitert vw. de KABO; H. Hart-altaar gel. H. Mis voor Martinus Hubertus Giesbers; HALF 11 Hoogmis als gez. mndst. voor Marius Vissers.

COLLECTE.

Vandaag is de eerste collecte voor onze eigen kerk; de tweede collecte is voor „DE KERKENBOUW IN ONS BISDOM". Beide collecten worden ten zeerste in de milddadigheid van de gelovigen aanbevolen.

LOF.

Vandaag (zondag) en donderdag om 7 uur Lof met rozenhoedje; na het Lof wordt vandaag gezongen lied no. 40; donderdag lied no. 36.

OVERIGE AGENDA.

DOPEN: iedere dag van half 3 tot 3 uur; wij zouden onze gelovigen vriendelijk willen verzoeken een doop vooraf op de pastorie te komen melden.

BIECHTEN: zaterdag van half 3 tot 4 uur en van 6 tot half 8.

MARIA-CONGREGATIE: a.s. donderdag om half 8 in de kerk.

MAANDAG: KWART VOOR 7 gez. mndst. voor Gerardus v. Dun; HALF 8 gel. H. Mis voor Henriëtte Vekemans-v. Lieshout; Maria-altaar gel. mndst. v. Johanna v. d. Boer-v. d. Hoogen; H. Hart-altaar gel. H. Mis voor Josephus v. Uitert vw. de buurt; HALF 9 gel. H. Mis voor Petrus Mertens en Maria Mertens-v. d. Assum.

DINSDAG: Geboorte van St. Jan de Doper. KWART VOOR 7 gel. H. Mis voor overl. ouders Valks; HALF 8 gel. H. Mis voor twee oma's; Maria-altaar gel. mndst. voor Maria Clercx; H. Hart-altaar gel. mndst. voor August Adam; HALF 9 gel. jrgt. voor Willem v. d. Krabben; 10 UUR gez. Huwelijksmis met assistentie.

WOENSDAG: KWART VOOR 7 gez. mndst. voor Hendrikus v. Gerwen; HALF 8 gel. jrgt. voor Petrus Heerkens; Maria-altaar gel. H. Mis voor Elisabeth v. Cuijk-v. d. Meerakker vw. de H. Eik; H. Hart-altaar gel. H. Mis voor Jo Vervoort; HALF 9 gez. mndst. voor Maria Clercx.

DONDERDAG: KWART VOOR 7 gef. gez. H. Mis voor Maria Catharina Deppen-Kouwenberg; HALF 8 gel. H. Mis voor Willibrord Grilis; Maria-altaar gel. H. Mis voor Elisabeth v. Cuijk-v. d. Meerakker vw. de H. Willibrordus; H. Hart-altaar gel. mndst. voor Maria Voets-v. Nieuwburg; HALF 9 gel. H. Mis voor Antonius v. Aarle.

Hedenavond om 7 uur Lof met rozenhoedje; na het Lof lied no. 36.

Om half 8 Maria-Congregatie in de kerk.

VRIJDAG: KWART VOOR 7 gef. gez. jrgt. voor Anna Catharina v. Leeuwen; HALF 8 gel. H. Mis voor Marinus v. Diessen en Cornelia Smulders; Maria-altaar gel. H. Mis voor Elisabeth v. Cuijk-v. d. Meerakker; H. Hart-altaar gel. H. Mis voor Josephus v. Uitert namens het personeel van de P.T.T., district 's-Bosch; HALF 9 gel. jrgt. voor Francina Sips-Eijkemans.

ZATERDAG: KWART VOOR 7 gel. H. Mis tot een bijzondere intentie; Maria-altaar gef. gel. jrgt. voor Maria v. Gerwen; HALF 8 gel. H. Mis voor Theodorus v. Boven; Maria-altaar gel. mndst. voor Johannes v. d. Bruggen; H. Hart-altaar gel. H. Mis voor Maria Voets-v. Nieuwburg vw. de buurt; HALF 9 gef. gel. jrgt. voor Petronella v. Gerwen.

Zijn voornemens een christelijk huwelijk aan te gaan volgens het gebruik van onze heilige Moeder de Kerk: Theodorus Wilhelmus Müller uit deze parochie en Maria Helena Hofmeester, uit Vught (O. L. Vrouw).

Dit is van hen de tweede afkondiging. Theodorus Johannes van Heesch, geb.

Avonturen van BIM en BAM

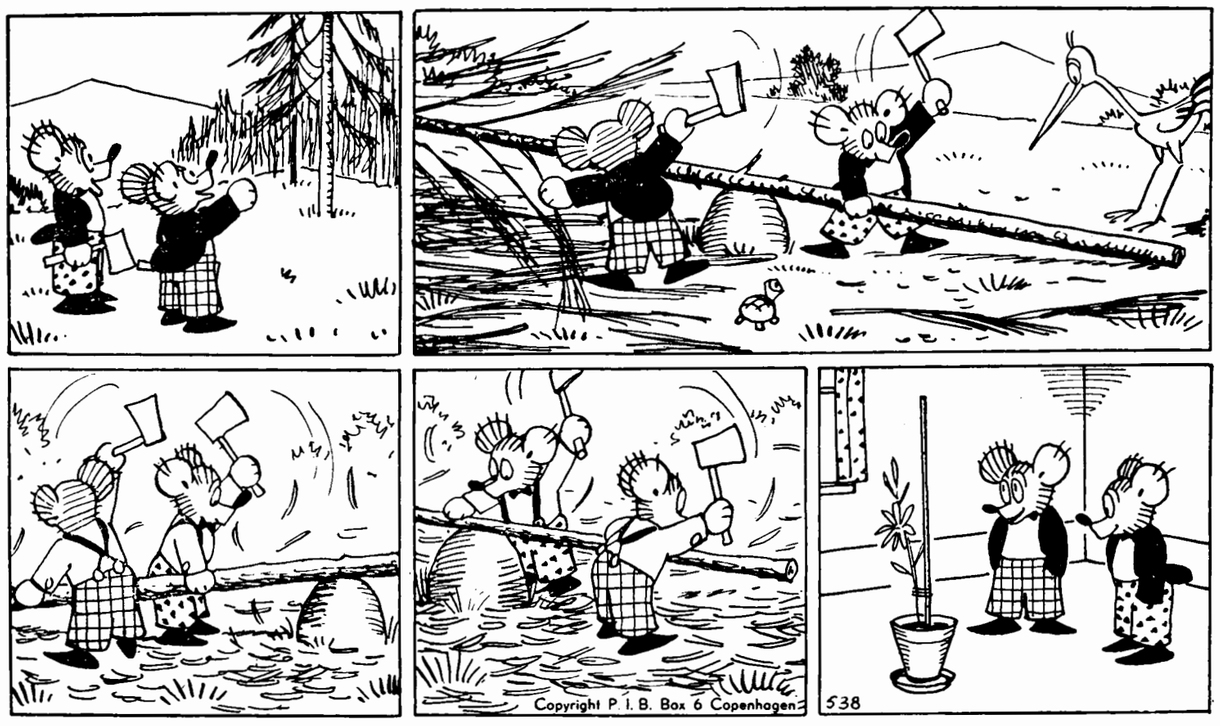

BIM EN BAM MAKEN EEN VLAGGESTOK

„Kom", zegt Bim, „we maken van zo'n
spar een vlaggestok voor 't huis!"
IJlings aan het werk begonnen,
onder 't oog van vogel Struis!
Bim en Bam, met grote bijlen,
vallen op de boomstam aan,
want het wordt een hele mooie,
die straks voor hun huis zal staan.

Maar ze hakken zoveel spaanders,
steeds maar van de sparrestam.
Moet je zien wat er tenslotte
uit hun beider handen kwam!
„'t Is geen vlaggestok geworden",
zo zegt Bim, „dat is een strop".
„Kom", meent Bam, „de kamerlinde
binden we er mooi mee op!"

en won. in deze parochie en Gertruda Maria Jacoba van de Burgt, geb. in deze par. en won. par. H. Hart; Hendrikus Antonius van Rooy, uit deze parochie en Wilhelmina Martina Maria Schilders, uit de par. van de H. Joannes in Oisterwijk.

Dit is van hen de derde afkondiging.

Wij vermanen eenieder, die op de hoogte is van enig beletsel, dit ten spoedigste aan de pastoor bekend te maken.

Parochie H. Hart, Boxtel.

Vierde zondag na Pinksteren, 22 juni '58

Vandaag gaat de eerste schaal „de stuiversschaal" voor de kerk; de tweede schaal gaat voor de nieuwe parochiekerk in Boxtel.

Des avonds is het om zeven uur Lof met rozenhoedje voor de vervolgde kerk en voor het behoud van de vrede.

DINSDAG is het de feestdag van de H. Joannes de Doper.

VRIJDAG is het des avonds om half acht Lof ter ere van het H. Hart. Om acht uur is het H. Familie voor mannen in de Burchtkapel.

ZONDAG: In de kerk: kwart voor 7 l.d. voor overl. vader vw. zijn verjaardag (C. Florie); 8 uur l.d. voor overleden vader; kwart over 9 l.d. voor Maria Cornuit-Timmers vw. N.C.I. 's-Bosch; half 11 gez. d. uit dankbaarheid.

In de Burcht (Kap. Ketelaars): half 8 l.d. voor Theodorus v. d. Aa-Huijberts vw. de buurt; kwart voor 9 l.d. voor Johanna Teulings-de Vries vw. de buurt; 10 uur l.d. voor Gerarda Vlaminckx-Belt vw. de buurt; 11 uur l.d. voor het geestelijk en tijdelijk welzijn der parochianen.

MAANDAG: 7 uur l.d. voor Petrus Coppens-Winkens te Vught overleden; zijaltaar l.d. voor Sjef v. Gorp te Tilburg overl.; kw. voor 8 l.d. voor Petrus Voets en Francyna Karssemakers z.e.; half 9 l.d. voor Theodorus v. Heesch.

In de Burcht: half 8 l. mndst. voor Andreas v. Etten-Nouwens.

DINSDAG: 7 uur gef. gez. jrgt. voor Leonardus v. d. Weijst; zijaltaar l.d. v. Jan de Leijer en Maria Fick z.e.; kw. voor 8 l. mndst. voor Arnoldus v. Dijk-Smits; half 9 l.d. voor Johannes Stekelenburg te 's-Gravenhage overl.

In de Burcht: half 8 l.d. voor Theodorus v. d. Aa-Huijberts vw. kaartvrienden.

WOENSDAG: 7 uur gez. jrgt. voor Antonius v. Schaaijk; zijaltaar l.j. voor Petronella v. Genuchten en overl. broers en zusters; kw. voor 8 l.d. voor Willem v. d. Langenberg en Adriana de dochter; half 9 l.j. voor Hubertus Driessen.

In de Burcht: half 8 l. mndst. voor Anna v. Schijndel-Koolen.

DONDERDAG: 7 uur gez. mndst. voor Christina Baaijens-v. d. Akker; zijaltaar l.j. voor Maria v. Genuchten en overl. broers en zusters; kw. voor 8 l. mndst. voor Maria Cornuit-Timmers; half 9 l. mndst. voor Francisca v. Hal-v. Krieken.

In de Burcht: half 8 l. mndst. voor Johanna Teulings-de Vries.

VRIJDAG: 7 uur l.d. voor Helena v. d. Rijdt-v. d. Langenberg; zijaltaar l.d. voor Theodora v. Kollenburg vw. broers en zusters; kw. voor 8 l.d. voor Helena v. Oerle-v. Hoorn; NEGEN UUR l.d. voor overleden ouders.

In de Burcht: half 8 l.d. voor Anna v. Schijndel-Koolen vw. broers en zusters.

ZATERDAG: 7 uur l.d. voor Sjef van Gorp te Tilburg overl.; zijaltaar l.d. v. Petronella Baaijens; kw. voor 8 l. mndst. voor Martinus Stoffels-Vlaminckx; half 9 l.j. voor Wilhelmina Pijnenburg-Roosenboom; half 10 pl. gez. d. uit dankbaarheid bij gelegenheid van gouden huwelijksfeest.

In de Burcht: half 8 l.d. voor Gerarda Vlaminckx-Belt vw. haar familie.

Parochie H. Theresia, Boxtel.

Vierde zondag na Pinksteren, 22 juni '58

ZONDAG: 7 uur H. Mis voor het welzijn van de parochie; om half 9 H. Mis voor Martinus Timmermans; om 10 uur de hoogmis als jrgt. voor Johanna Petronella van Grinsven-van Hal en Johannes de zoon.

De eerste schaal is voor de eigen kerk, de tweede schaal voor de Kerkenbouw van ons bisdom.

Om half 3 het Lof.

MAANDAG: 7 uur H. Mis voor Marinus Bergman v.w. de kinderen; kwart voor 8 H. Mis voor Maria v. d. Pas-v. d. Ven.

DINSDAG: 7 uur H. Mis voor overleden familie; kwart voor 8 jrgt. voor Bernardus v. d. Heijden en Johanna Maria v. d. Steen.

WOENSDAG: 7 uur H. Mis uit dankbaarheid (B.); kwart voor 8 H. Mis voor Marinus Veroude en Adriana v. Grinsven.

DONDERDAG (om 7 uur geen H. Mis); om kwart voor 8 mndst. voor Adrianus van Esch; om half 10 ontvangen het H. Sacrament van het Huwelijk Wilhelmus Janssen en Wilhelmina v. d. Laak, waarna gez. H. Mis tot hun intentie.

VRIJDAG: 7 uur jrgt. voor Francisca v. Dooremalen-v. Grinsven; kwart voor 8 jrgt. voor Johannes Vermulst en Philemina Rijen.

ZATERDAG: 7 uur H. Mis voor Johanna Heerebeek-de Beer; kwart voor 8 wekelijkse H. Mis voor Gerarda Schellekens-Schalkx.

Gelegenheid tot biechten:

Dagelijks voor de H. Missen en a.s. zaterdagavond van 6—8 uur.

Huwelijksaankondiging:

Wilhelmus Gerardus Janssen van de parochie van het H. Hart te Boxtel en Wilhelmina Hendrika Josephina van de Laak. 3e Roep.

Katechismusles op school.

Klas 3: les 54 en 55.
Klas 4: les 38.
Klas: 5: les 50.

Parochie H. Lambertus, Gemonde

Vierde zondag na Pinksteren, 22 juni '58

Zaterdag 21 juni: biechtgelegenheid als gewoon.

ZONDAG: HH. Missen: 7 uur jrgt. voor Bert van der Linden en Hendrina Voets; half 9 jrgt. voor Marinus Verhagen; 10 uur voor de parochianen; 10.50 uur Hoogmis met algemene deelname der aanwezigen in Volkszang en H. Communie (niet eten na half 9), voor Jo Vervoort.

In de avond te 7 uur Rozenhoedje met liederen en zegen van het Allerheiligste.

MAANDAG: Vigilie van Johannes de Doper: 7 uur jrgt. voor Hendrica Schellekens-Groenendaal; half 8 jrgt. voor Henrica v. d. Mugheuvel.

DINSDAG: Geboortefeest van Johannes de Doper: half 7 voor de levende en overleden van de processie van Den Briel, HH. Martelaren van Gorcum; half 8 jrgt. voor Matthijs Verhagen.

WOENSDAG: H. Wilhelmus: 7 uur jrgt. voor Henricus Franciscus v. Oorschot; half 8 jrgt. voor Marinus van Griensven.

DONDERDAG: HH. Joannes en Paulus, Martelaren: 7 uur jrgt. voor Theodorus v. Griensven; half 8 voor Wilhelmus Schellekens-v. Oorschot, v. d. familie Schellekens.

VRIJDAG: 7 uur jrgt. voor Antonius v. Kempen; half 8 jrgt. voor Adrianus v. Grinsven.

ZATERDAG: Vigilie van Petrus en Paulus: 7 uur jrgt. voor Antonetta v. Kempen-Verhagen; half 8 jrgt. voor Cornelis Timmermans.

In het Klooster dagelijks te 7 uur: voor Gerardus Wagenaars, maandag, dinsdag, woensdag van de familie en de processie Hakendover; voor Johanna Teraa, woensdag en donderdag vw. de buurt; voor Johanna Maria Verhagen, vrijdag en zaterdag v. d. Levende Rozenkrans.

MEDEDELINGEN.

1. Collecte voor onze kerk en de actie Kerkenbouw.
2. Schoonmaak der kerk wordt aanbevolen aan: Betsie van Oorschot en Sjaan Rijken.
3. Kindermis: dinsdag en donderdag.

Parochie H. Willibrordus, Esch.

Vierde zondag na Pinksteren, 22 juni '58

HH. Missen om 7 uur, half 9 en om 10 uur Hoogmis. De tweede schaalcollecte is vandaag voor de Kerkenbouw in ons Bisdom.

Na de middag om 3 uur Lof met rozenhoedje.

Op zondag 6 juli a.s. zal de jaarlijkse zegening der paarden plaats hebben onder aanroeping van de H. Antonius Abt.

ZONDAG: 7 uur jrgt. voor Maria Elisabeth Batens; half 9 H. Mis voor Jordanus Dieden; 10 uur Hoogmis voor de Parochie.

MAANDAG: 7 uur gef. jrgt. voor Petronella v. d. Braak-v. d. Ven; 8 uur H. Mis voor Hendrina de Bie-v. Meurs.

DINSDAG: 7 uur gef. jrgt. voor Theodorus Jos. Vielen; 8 uur H. Mis voor Marinus van Rulo.

WOENSDAG: 7 uur H. Mis voor Johanna v. Nielen, weduwe van Andreas Schoones, te Vught overl.; 8 uur jrgt. voor Gerardus v. d. Langenberg.

DONDERDAG: 7 uur mndst. voor Johanna Maria v. Vessem-v. Beurden; 8 uur H. Mis voor Henricus van Vucht.

VRIJDAG: 7 uur H. Mis voor Petronella Schapendonk-v. d. Ven; 8 uur H. Mis voor Cornelis van der Zanden.

ZATERDAG: 7 uur jrgt. voor Maria Verhoeven-v. d. Zande; 8 uur jrgt. voor Albertus van Rulo.

ELDERS: H. Mis voor Engelina v. d. Ven-v. d. Pas (Broederschap H. Antonius te Waalwijk).

St. Charles, Hal, Boxtel.

Vierde zondag na Pinksteren, 22 juni '58

Vanmiddag om half 6 Vespers en Lof.

Dinsdag: Feest van de H. Joannes de Doper; 's-avonds om 8 uur Lof.

Woensdag om 9 uur gezongen H. Mis; 's avonds om half 6 Lof.

Donderdag, vrijdag en zaterdag om 8 uur Lof.

Onder de HH. Missen is de schaalcollecte voor het onderhoud van de apel, de 2e collecte is voor de kerkenbouw in ons bisdom.

ZONDAG: om 7 uur voor Petronella van Erp-v. d. Velden; om half 9 voor overleden fam. Janssens-Otterbeek; om kwart voor 10 voor overleden Ouders Doggen-Laarman.

MAANDAG: om kwart over 7 t.e.v. O. L. V. van Altijddurende Bijstand.

DINSDAG: om kwart over 7 voor Mevr. Henket-Windstosser.

WOENSDAG: om kwart over 7 voor Johanna de Greeff-v. Exsel.

DONDERDAG: om kwart over 7 v. overleden fam. Strengers-van Gorkom.

VRIJDAG: om kwart over 7 voor Johanna de Greeff-van Exsel.

ZATERDAG: om kwart over 7 voor Gerardus Wagenaars; aan het zijaltaar tot zekere intentie.

Misdienaars om half 9: Gebrs. Janssens.

Parochie St. Jan's Onthoofding, Liempde.

Vierde zondag na Pinksteren, 22 juni '58

ZONDAG: half 7 l. mndst. voor Johannes Hubers; 8 uur l.m. tot welzijn der parochie; om 10 uur z.j. voor Frans Gerritzen; om 3 uur het Lof.

MAANDAG: half 7 z. mndst. voor Adrianus de Rooy; 7 uur z.j. voor Everd Bakx; 8 uur l. mndst. voor Johannes Schellen.

DINSDAG: half 7 z. mndst. voor Maria Josephus Schellekens; 7 uur z.j. voor Hendrica Everd Bakx; 8 uur l.m. voor Dilia Wilhelmus Merks.

WOENSDAG: half 7 z.j. voor Lambertus van de Keer; 7 uur z.j. voor Johannes v. d. Vleuten, Hendrica en Johanna de hsvrn.; 8 uur l.m. tot intentie van de K.A.V.

DONDERDAG: half 7 z.j. voor Hendrica Lambertus van de Keer; 7 uur z.j. voor Anna Martinus v. d. Ven; 8 uur l. mndst. voor Johanna Frans v. Beers.

VRIJDAG: half 7 z.j. voor Johannes v. Kempen; 7 uur z.j. voor Maria Hendricus v. d. Langenberg; 8 uur l. mndst. voor Francina Cornelis v. d. Meerendonk.

ZATERDAG: half 7 z.m. voor Hubertus de Beer vw. de familie; 7 uur z.j. voor Frans v. d. Boer; 8 uur l. mndst. voor Paulus Vos.

ZONDAG: feestdag van de HH. Petrus en Paulus: half 7 l.j. voor Martinus Quinten; 8 uur l.j. voor Johannes Smulders; 10 uur de Hoogmis tot welzijn der parochie.

In de Kapel der Eerwaarde Zusters:

Maandag 7 uur l.m. voor Anna van Zeeland; dinsdag 7 uur l.m. voor Engelbertus v. d. Velden en Antonius de zoon; woensdag 7 uur l.m. voor Wilhelmina Johannes Kuppens vw. de kleinkinderen; donderdag 7 uur l.m. voor Francina Cornelis v. d. Meerendonk als overleden lid: O. L. Vr. van Mariahout; vrijdag 7 uur l.m. voor Maria Josephus Schellekens als overleden lid: O. L. Vr. van de H. Eik; zaterdag 7 uur l.m. voor Johanna Frans v. Beers vw. de kinderen; zondag 7 uur l.m. voor Gerardina Cornelis v. Heerebeek.

GEDOOPT: Martinus Lambertus Adrianus zoon van Marinus v. d. Pasch-v. Eyndhoven; Martina Johanna Maria dochter van Josephus Appeldoorn-van Dijk.

INZENDING van ADVERTENTIES
's woensdags vóór 4 uur
★
INZENDING van COPIE uiterlijk woensdagvoormiddag.

14e JAARGANG No. 709 — 27 JUNI 1958

Brabant's Centrum

Redactie en Administratie :
MOLENSTRAAT 19
TELEF. 513 — GIRO 277703

VOORHEEN BOXTELSCHE COURANT

Abonnementsprijs ƒ 1,95 per kwartaal (p. post ƒ 2,00)
Advertentieprijs : 10 ct. p. kol. mm.
Bij contract speciale tarieven.
Kleine advertentiën 7 ct. per woord.

KATHOLIEK WEEKBLAD VOOR BOXTEL EN OMGEVING

1958 - Lourdes Jubileumjaar

NATIONALE VIERING
MARIA-CONGRES TE NIJMEGEN.

Enige weken geleden hebben een aantal dominees voor de radio hun visie gegeven op Lourdes. Om met kennis van zaken te kunnen spreken, waren zij persoonlijk naar het katholieke pelgrimsoord gegaan. Hun eindindruk was — we zouden niet anders verwacht hebben — diep teleurstellend. Maria zou in Lourdes zozeer op de voorgrond worden geplaatst, dat men er Christus, de Here, mist.

Met alle respect voor de overtuiging dezer dominees zouden wij toch willen opmerken, dat, zo zij niet met de ogen des geestes vermochten te zien, zij toch minstens de ogen des lichaams hadden moeten gebruiken. Dit hebben zij kennelijk niet gedaan, althans niet onbevooroordeeld. Hadden ze dit wel zij zouden geconstateerd hebben dat niet Maria het centrum is van de „Stad des Gebeds", maar Christus zelf.

Het is jammer dat hun de zo duidelijke en welsprekende symboliek van Lourdes geheel en al ontgaan is.

Lourdes heeft zijn grot, waarin honderd jaar geleden de H. Maagd aan een herderinnetje verschenen is. Die grot bevat twee nissen: een grote en een kleine. De grote wordt ingenomen door een altaar, de kleine door een marmeren Mariabeeld. In de grot domineert niet Maria, maar Christus. Maria staat terzijde, bescheiden teruggetrokken. Zij staat naast Haar Zoon, zoals Zij naast Hem stond op Calvarië: „juxta crucem Jesu". Zij neemt niet Zijn plaats in.

Wie van de grot zijn blik omhoog slaat, bemerkt dat zij in wezen niets anders is dan het basement der kerk, die zich daar hoog boven verheft. Die kerk is niet de tempel van Maria, maar de troonzaal van Christus. De grot heeft hier dus, letterlijk en figuurlijk, een ondergeschikte functie. Wat eens voor enkele malen het verblijf vormde van de Moedermaagd, de rots van Mássabielle, dient thans tot fundament van Gods woning onder de mensen. Ook hier domineert niet Maria, maar Christus.

In Lourdes wordt veel en vurig gebeden, zonder menselijk opzicht, en voor de grot is het altijd druk. Maar de hoogtepunten van het nooit onderbroken gebed vormen de plechtigheden rondom het altaar en het Altaarsacrament en ook dan is Christus weer 't middelpunt.

Lourdes bezit een mirakuleuze bron, waaraan veel zieken hun onmogelijk gewaande genezing te danken hebben. Dit werd wetenschappelijk door tal van niet-katholieke medici uit heel de wereld vastgesteld. De bewijzen ervan liggen voor iedereen ter inzage. Maar hèt mirakel van Lourdes voltrekt zich onder de ogen en door de genade van Christus: het mirakel der zielen. Wie eens het geluk had in een der drie kerken de biecht te mogen bedienen, heeft dit misschien van zeer nabij kunnen ervaren. Uiteraard konden dominees in dezen geen ondervinding opdoen. En het is dan niet Maria, die de mens met God verzoent — Zij kan geen zonden vergeven — maar Christus. Ook hier is Hij weer het centrum.

Voor eenieder die zien wil, is het duidelijk dat Maria te Lourdes geen dominerende doch een dienende plaats inneemt. Zij zet er Haar rol van dienstmaagd voort, die Zij op zich nam toen de engel Haar de blijde boodschap bracht. Het enige wat Zij er doet is: de mensen de hand reiken om hen te brengen tot Christus. Dit is Haar wezenlijke roeping en niemand kan Haar het recht ontzeggen, die roeping voort te zetten in de eeuwige actualiteit der verlossing. Het is Haar — en ons die Haar hulp inroepen — begonnen om Christus. Zij wil alleen helpen. Wij: van Haar hulp gebruik maken.

Wat de dominees al evenmin vermochte te constateren was de genade van verlichting, die ieder pelgrim in Lourdes geschonken wordt: verlichting in de betekenis van dieper geloof, verlichting ook in de zin van troost, sterkte en bemoediging. Hier weten vooral de zieken van mee te spreken die het tot een der grootste genaden van hun leven rekenen mèt hun vaak onbeschrijfelijke ellende een paar dagen bij Moeder te mogen zijn. Wie van hen niet mirakuleus genezen wordt, ontvangt minstens de genade, de zin van zijn lijden te mogen begrijpen en daardoor overtuigder te leven in en met Christus, Die alle mensen met zijn kruis is voorgegaan. Zijn blikken worden door Haar, Die eens de Moeder van Smarten was, opgeheven naar de lijdende Heiland terwijl Zij zegt: „Ziet Uw voorbeeld en Uw kracht! Tracht in Uw ledematen aan te vullen wat aan het lijden van Christus ontbreekt voor Zijn lichaam, de Kerk!" Gaat Maria hier Haar bevoegdheden te buiten? Wijst ook een dominee zijn gemeente niet op de Man van Smarten omin haar de Christusgelijkenis te verwezenlijken?

—o—

Maar laten we het verweer rusten. Voor ons, Katholieken, heeft Lourdes geen pleidooi nodig. Wat van ons gevraagd wordt is dankbaarheid om Maria's presentie onder ons en bezinning op de verheven boodschap van gebed, liefde en boete, die Zij namens God gebracht heeft. Dankbaarheid ook om de milde, lieve glimlach, die Zij ons vanuit de rotsspelonk eens en voorgoed heeft toegezonden. Dit is nu honderd jaar geleden gebeurd. Een eeuw van grote genaden ligt achter ons. Vanzelfsprekend dat dit gevierd wordt. Groots gevierd. En dat de katholieken van Nederland zich naar best vermogen aansluiten bij de wereldwijde hulde, welke thans aan Gods Moeder, de „Onbevlekte Ontvangenis", zoals Zij zich noemde, wordt gebracht.

Hoe gaat Nederland dat doen? Natuurlijk door tal van particuliere initiatieven en plaatselijke manifestaties. Maar ook door een nationaal georganiseerde plechtigheid, of liever: reeks van plechtigheden. En wel te Nijmegen op 11, 12 en 13 juli a.s. Ook de zieken zullen speciaal hierin betrokken worden. Op 9, 10 en 11 juli wordt voor hen een nationaal triduum gehouden.

Op een en ander komen wij uiteraard nader terug. Wat Boxtel van plan is? Laten we rustig afwachten. Zeker is dat het zich niet afzijdig zal houden.

A. DE KONING W.P.

Raadsvergadering

Maandag 30 juni a.s. zal — voor de tweede keer in deze maand — een openbare gemeenteraadsvergadering worden gehouden.

De vrij uitvoerige agenda bevat een aantal belangrijke voorstellen, o.m.:

Voorstel tot verhoging van de gas- en watertarieven, hetgeen verband houdt met de verhoging van de inkoopprijs van het door de Staatsmijnen te leveren gas.

Voorstel tot invoering van een rioolretributie m.i.v. 1 januari 1958. Tot nu toe werd voor de factor riool in de straatbelasting van de eigenaren 8 % geheven van de belastbare opbrengst van de percelen die aangesloten waren of konden worden op de riolering. Thans wordt voorgesteld deze factor te schrappen in de straatbelasting en een afzonderlijke verordening in het leven te roepen waarbij de gebruikers van een gebouwd perceel worden aangeslagen in het rioolrecht.

Voorstel tot handhaving van de bestaande Baatbelasting electrificatie onrendabele gebieden. B. en W. zijn nl. van oordeel, dat uit een oogpunt van billijkheid het rapport van de commissie ad hoc tot herziening van het tarief niet kan worden gevolgd en dat de bestaande verordening dient gehandhaafd te blijven.

Voorstel tot aankoop van diverse woningen en daarbij behorende grond, welk voorstel de voorzitter staande de vergadering nader zal toelichten.

Verder zijn er nog voorstellen met betrekking tot grondtransacties voor particuliere woningbouw; huurvaststelling van 'n 19-tal middenstandswoningen; verhuring van visrechten; vaststelling van 'n verordening vacantieregeling voor bakkerswinkels; toetreding tot de Stichting Waarborginstituut voor de Tuinbouw in Noord-Brabant, enz. enz.

De vergadering vangt aan om half 8.

Actie!

Van het detachement pioniers moet er weer een aantreden voor vertrek naar het front. Zijn plunjezak moet echter nog door de fouragedienst worden aangevuld alvorens hij kan opstijgen.

Over zijn dienst aan het front maakt hij zich als oudgediende geen zorgen, maar de lege plunjezak . . .

Niet te verwonderen als men beseft dat een pionier links en rechts, voor en achter hem het terrein van zijn te ontwikkelen activiteit moet overzien en de actieradius kunnen bepalen.

De capaciteiten zijn hem wel eigen, doch de wetenschap te kunnen rekenen op een ruggesteun zal het initiatief stimuleren.

—o—

Wie wil meemerken om de pionier de zo verlangde morele steun te geven?

Dat zal het thuisfront zijn, en zoals werd medegedeeld zal dit met de jeugdverenigingen van Boxtel in actie komen.

Met de durf en levensdrang de jeugd eigen zal op zaterdag 12 juli een bliksemactie worden gevoerd door bedoelde jeugdverenigingen. Dan zal overal aan de bel worden getrokken of op de deur geklopt om..... EEN LOT TE KOPEN voor de loterij van bedoelde pionier, Pater Willibrord Meulendijk, die binnenkort voor de tweede maal naar zijn missiefront op Timor hoopt te kunnen vertrekken.

Boxtel moet die loterij in één slag doen slagen!

Boxtel moet tonen zijn meer dan 20 man tellend detachement pioniers — de Herauten van het Evangelie, zoals de Paus de missionarissen betitelde — in de persoon van Pater Meulendijk te willen steunen bij hun strijd om de Kerk van Christus te vestigen in de missiegebieden.

De jeugdorganisaties van de boerenstand, zullen trachten de eer onder die stand hoog te houden. Zij nemen daartoe eveneens de lotenverkoop op zich.

Voor wie aanmoediging nodig heeft door vermelding van prijzen delen wij nog mede, dat de hoofdprijs is een Solex, naaimachine of wasmachine.

Prijs per lot 50 cent.

Helpt mee de plunjezak van „de pionier" vullen!!!

Wit-Gele Kruis

Dienstrooster: Zondagsdienst (boodschappen van 1—2 uur) en avonddienst (zaterdag t.e.m. vrijdag boodschappen van 7—8 uur): Zuster v. Voorthuizen, Raaphof 6.

Uitleen: dagelijks van 2 uur tot half 3.

Consultatiebureaus voor zuigelingen:

Duinendaal: 's maandags van kwart voor 2 tot kwart voor 3.

De Burcht: dinsdag van kwart voor 3 tot kwart voor 4.

Lennisheuvel (Orion): 2e en 4e woensdag van de maand.

ZONDAGSDIENST DER ARTSEN

UITSLUITEND VOOR SPOEDGEVALLEN

29 JUNI

DOKTER F. F. M. KLUIJTMANS

Bosscheweg — Telefoon 354

Donderdag 3 juli officiële opening van het nieuwe waterschapsgebouw

MINISTER ALGERA ZAL PLECHTIGHEID VERRICHTEN.

Donderdag 3 juli a.s. 's middags om half 3 zal de Minister van Verkeer en Waterstaat, mr. J. Algera, in Boxtel het nieuwe griffiegebouw van waterschap „Het Stroomgebied van de Dommel" officieel komen openen. Dit zal een grote dag zijn zowel voor het bestuur als voor het leidinggevend, administratief en technisch personeel van het waterschap, dat reeds enkele maanden geleden zijn intrek nam in het massale gebouw, ontworpen door architect C. H. de Bever en opgetrokken door aannemersbedrijf Gebrs. van Boxtel. Hoe lang immers is al niet uitgezien naar een voldoende geoutilleerd griffiekantoor en laboratorium, waarin de zich steeds uitbreidende zaken van het op een na grootste waterschap in Nederland geschikt konden worden aangepakt. Hierin is nu wel volledig voorzien!

GEEN RUIMTEPROBLEMEN MEER.

De administratieve dienst en het kadaster en meer nog de technologische staf hadden bepaald „ademnood" in het vroegere kantoor, sinds de waterzuivering en de waterbeheersing in samenwerking met het waterschap „Het Stroomgebied van de Aa" en het zuiveringschap „De Donge" enorme problemen teweeg zijn gaan brengen.

Het waterschap „Het stroomgebied van de Dommel" was het eerste waterschap in Nederland, dat de waterzuivering in zijn gebied kreeg toegewezen en dit met kracht ter hand heeft genomen door bouw en planning van millioenen kostende waterzuiveringsinstallaties. Het waterschap kan nog op een tweede Nederlandse primeur bogen sinds men mét „Het Stroomgebied van de Aa" het terrein van de volledige waterbeheersing heeft betreden.

Deze objecten zullen thans uiteraard aanzienlijk beter dan voorheen kunnen worden uitgevoerd vanuit het nieuwe griffiegebouw aan de Molenpad. Nu dit gebouw, dat zowel bestuurlijk als administratief, civieltechnisch als technologisch „de trotse zetel" is voor het 137.800 ha en 47 gemeenten omvattende waterschap, geopend zal worden door de hoogste autoriteit op het gebied van waterstaat, is het wellicht interessant nog eens na te gaan hoe het in het verleden met de huisvesting van het waterschap gesteld is geweest.

VANAF 1921 . . .

Allereerst mag dan nog wel gememoreerd worden, dat bij besluit der Staten van Noord-Brabant van 11 januari 1921 het waterschap „de rivier de Dommel en de zich daarin ontlastende beken en riviertjes" opgeheven werd, terwijl gelijktijdig werd opgericht het waterschap „Het stroomgebied van de Dommel". Aanvankelijk werd de administratie van dit nieuwe, grote waterschap nog gevoerd ten woonhuize van de heer H. J. Boerdonk, toenmalig secretaris-penningmeester, wonende in de Molenstraat te Boxtel. Dit heeft geduurd tot medio oktober 1922. Intussen was het waterschapsbestuur erin geslaagd de oude drukkerij van de heer v. Moorsel in de Osch en v. Leeuwenstraat te Boxtel te huren. Tengevolge van het faillissement van de Hanzebank kwam plotseling een uitstekend geschikt kantoorgebouw, gelegen in de Rechterstraat, nabij de Zwaansche Brug (thans pand Apotheek De Dommel en Electr. bedrijf v. Dongen) te koop.

Na onderhandelingen met de curatoren in dat faillissement is het toen aan het waterschapsbestuur gelukt dat pand aan te kopen. Het gebouw werd daarna definitief bestemd tot griffie van het waterschap.

Bij het terugtrekken van de Duitse troepen uit Boxtel op 22 oktober 1944 werden door het opblazen van de Zwaansche Brug, het griffiegebouw en de daaraan belendende percelen totaal vernield.

Als noodgebouw kon toen onmiddellijk het pand „Ruysdael" in de Stationstraat te Boxtel betrokken worden.

Reeds toen leefde in waterschapskringen het verlangen naar een definitieve huisvesting. Men stelde zich echter op het standpunt, dat eerst de oorlogsschade aan bruggen, stuwen, sluizen enz. hersteld diende te worden. In 1954 werd aan architect De Bever echter opdracht gegeven voor het maken van een ontwerp voor een nieuw griffiegebouw. Het duurde toen nog tot 14 januari 1956 dat vergunning werd verleend voor de bouw. Op 22 november 1956 werd de „eerste steen" gelegd. En in het begin van dit jaar kwam het imposante gebouw voor „bewoning" gereed.

25-jarig praktijk jubileum

Dokter G. Wentholt herdenkt dinsdag 1 juli de dag waarop hij 25 jaar geleden zijn praktijk in Boxtel begon.

Vóór zijn vestiging was hij tot de datum van zijn komst in onze gemeente assistent-geneesheer in het Groot Zieken Gasthuis te 's-Hertogenbosch.

Het ligt niet in de bedoeling van de dokter de herdenking tot een jubileumfeest te doen worden, doch omreden het algemeen traditioneel is bij een 25-jarige periode aandacht te schenken aan hetgeen het levensverloop accentueerde, kan het jubileum toch niet beperkt blijven tot viering in de familiekring.

De Boxtelse gemeenschap moet erin betrokken worden en de gelegenheid nemen om haar waardering te tonen voor de man, die 25 jaar lang zowel bij dag als nacht aan ieder beroep op hem welwillend gevolg gaf.

Dokter Wentholt heeft zich in de loop der jaren een drukke praktijk opgebouwd. Deze praktijk werd treffend gekenmerkt door de gemoedelijke toon en eenvoudige toegankelijkheid. Kostbare hoedanigheden, die hem het algehele vertrouwen zijner patiënten heeft doen winnen.

Vijf en twintig jaar lang heeft de jubilaris de gemeenschap in verschillende functies gediend.

Van het Wit-Gele Kruis is hij medisch adviseur, docent van de E.H.B.O. Boxtel en commandant van de pl. Rode Kruis-Colonne.

Zijn praktijk moest in het begin van de oorlog, in 1940, worden onderbroken en gedurende 9 maanden was hij toen in functie als militaire arts. In 1945, bij de beëindiging van de oorlog, was hij commandant van het medisch team van het Rode Kruis in Den Haag en Voorburg.

Ook heeft hij gedurende de bevrijdingsstrijd in 1944 niet geaarzeld om medische hulp te gaan verlenen aan de Amerikaanse militairen, die door de ondergrondse strijders van Boxtel wekenlang verborgen werden gehouden in de bossen van Campina. En dat hier ernstig gevaar aan was verbonden behoeft niet eens gereleveerd te worden.

Dokter Wentholt heeft zich onder alle omstandigheden ingezet uit een christelijk beroepsgevoel.

Moge hij dinsdag 1 juli ervaren dat Boxtel een zeer verdienstelijk man het hem toekomend eerbetoon zal brengen. De gelegenheid daartoe wordt ten zijnen huize geboden van 1 tot 3 uur 's namiddags.

GEFELICITEERD!

Was alles waar wat de mensen ooit zeiden, de wereld zou er niet bijster aantrekkelijk uitzien. Om te beginnen zouden we dagelijks getuige zijn van massabegrafenissen, daar tienduizenden zich plegen dood te lachen, dood te ergeren of dood te vervelen. En de overlevenden? Velen hunner zouden groen en geel zien van ergernis, slap op hun benen staan van het lachen, pronken met een bult (ook van het lachen) of in kromme houding hun bestaan moeten slijten (nogmaals: van het lachen). Anderen zouden gek zijn van het lawaai en zo, tureluurs van de huidige ambtelijke rompslomp of kachel van de eindeloos vele en lange vergaderingen. Weer anderen zouden voor Pampus liggen of volslagen onvindbaar blijken daar zij om de haverklap van een heleboel dingen „weg" plegen te zijn. En wat te denken van hen die de tong op de schoenen hebben hangen, zich een aap geschrokken zijn, in de piepzak zitten, uit de kluiten zijn gewassen of met hun schoonmoeder in de maag zitten..... Of van degenen die ergens een vinger in de pap hebben, op grote voet leven, naast hun schoenen lopen of een leuk meisje op het oog hebben? Om niet te spreken van eerzame lieden die zomaar recht door zee gaan, jongemannen die hun hart op een bromfiets hebben gezet of boze luiden, die met twee tongen spreken..... Ja, het zou een wereld zijn die veel geleek op de „Tuin der Geneugten" van Jheroen Bosch of het doek „De Dulle Griet" van Pieter Breughel den Oude.

Gelukkig behoeven we niet alles letterlijk te nemen. Veel moet in figuurlijke of overdrachtelijke zin worden verstaan. Een deel ook..... getaxeerd als overdreven. Want overdreven wordt er veel.

Nu is het grappige van de zaak, dat we daar allemaal vrolijk en lustig aan mee doen. Zelfs degenen, die beweren aan overdrijven een „helse hekel" te hebben, wat ook alweer een overdrijving is. Zonder te overdrijven zouden wij het overdrijven een moderne collectieve kwaal kunnen noemen. Een jaar of vijf en twintig geleden waren het wellicht alleen de filmreclame's die zich aan overdrijving te buiten gingen. Bekend van hen zijn de waarlijk onuitputtelijke overtreffende trappen die zij gebruikten om hun waar aan de man te brengen. Thans overdrijft zowat iedereen. En zonder het zich bewust te zijn. Vinden we iets niet fantastisch aardig, ongelooflijk leuk, kei-goed, knetter-gek, ontzettend lekker, verbijsterend, enorm, hopeloos, geweldig, „moord"? Allemaal bijwoorden of bijvoegelijke naamwoorden die stuk voor stuk gezwollen, opgeblazen, dik en buiten verhouding zijn. Nu is dat geen ramp. Daar we van elkaar weten wat we ermee bedoelen, trappen we er niet gauw meer in. Zegt b.v. iemand, dat hij een schilderstuk „zeldzaam" vindt of „uniek", dan begrijpen we dat het in zijn ogen goed was zonder meer en behoeven we niet noodzakelijk te geloven dat hij er zijn vacantie aan zal geven om het te kopen. Honderden schilderijen zijn op die manier „zeldzaam" of „enig". Zegt iemand dat de kroketten van die en die zaak „dendere nd" zijn, dan verstaan we daaronder dat ze best hebben gesmaakt en zijn we allerminst geneigd er een persfotograaf op af te sturen om ze te laten vereeuwigen.

Wat wij wel erg vinden is, het uitgesproken misbruik van onze goede taal in de vorm van leugens en diplomatieke fijnpraterijen. Liegen en misleiden wordt bij primitieve volksstammen — naar sommige ethnologen hebben vastgesteld — meer gezien als een sport, een handigheid, dan als een zedelijke fout. Deze mensen zouden de taal beschouwen als „een middel om hun gedachten te verbergen". Wij hier zijn dergelijke opvattingen niet toegedaan en kunnen nog steeds geen bewondering opbrengen voor de handigheid en sportieve techniek waarmee sommige lieden iets naar buiten anders doen schijnen dan ze inwendig menen of voelen. Toch zijn zeer veel gelegenheidstoespraken en tal van gelukwensen — ook in onze beschaafde wereld — staaltjes van die behendigheid, waarmee de taal gebruikt wordt om zijn gedachten te verbergen..... Uitingen van primitivisme? Of van overbeschaafdheid?

WIJSGEER.

ZIEKEN-TRIDUUM

Voor de zieken van Boxtel, Gemonde, Esch en Liempde.

De tijd voor het jaarlijkse Ziekentriduum nadert weer. De dagen zijn reeds vastgesteld, en wel **op dinsdag 5, woensdag 6 en donderdag 7 augustus,** in het St. Paulus Jeugdhuis.

Aan dit Triduum van **drie dagen** kunnen deelnemen **alle zieken en invaliden.**

De laatste dag zijn ook de ouden van dagen welkom, die niet of practisch niet meer in de gelegenheid zijn om de kerk te bezoeken.

In verband met de plaatsruimte en om het intieme karakter van het Triduum te verzekeren, zal de leiding van het Triduum beslissen, wie voor 3 dagen en wie voor 1 dag in aanmerking komen.

TOT 21 JULI a.s. kan men zich opgeven bij de volgende adressen:

Par. St. Petrus en St. Charles: Mej. M. v. d. Brandt, Stationstraat 51 en Mej. J. v. Dongen, Rechterstraat 58.

Par. H. Hart: Zuster v. Kempen, v. Merheimstraat 25 (doch **alleen schriftelijk).**

Par. H. Theresia (Lennisheuvel): Zeereerw. Heer Pastoor Tilman, Pastorie.

Voor Gemonde: Eerw. Zr. Remacula, St. Odulphusgesticht, Gemonde.

Voor Esch: Eerw. Zr. Laurentia, Klooster „St. Jozef-Zorg", Esch.

Voor Liempde: Eerw. Zuster Corneliënne, Liefdegesticht St. Lambertus, Liempde.

Bij opgave moet vermeld worden:
1. Bed- of stoelpatiënt.
2. Of de patiënt aan een bepaald diëet gebonden is (b.v. zoutloos of suikerpatiënt, enz.)

Nadere bijzonderheden worden nog bekend gemaakt.

We rekenen op ieders gebed, opdat de voorbereidingen voor deze schone dagen zeker zullen slagen!

Plaatselijk Nieuws

50-jarig zakenjubilé.

Vijftig jaar geleden werd de familie P. Spiering eigenaresse van de zaak in kruidenierswaren, Breukelsestraat 88.

Onder de firmanaam P. Spierings-v. d. Boer werd het winkelbedrijf voortgezet en mede door de uitbreiding van de verkoop van manufacturen en herenconfectie tot grote bloei gebracht.

In de oorlogsjaren 1914—1918, toen wegens goederenschaarste distributie werd ingevoerd en verkoop moest geschieden op de bon, bleek uit de inlevering der bonnen dat de firma een der grootste omzetten had kunnen boeken.

Tot 1936 heeft de Wed. Spierings de zaak gedreven. Daarna werd ze overgedragen aan haar zoon Noud Spierings.

Het eerste wat de nieuwe eigenaar nastreefde was vernieuwing van het winkelpand. Daarbij werd door hem ook de goederenhandel uitgebreid met een afdeling bedden en toebehoren.

Het zakelijk beleid van de heer Noud Spierings is steeds gericht geweest om het vertrouwen in de firma Wed. P. Spierings te bestendigen. Bij het 50-jarig jubilé is er dan ook reden genoeg om optimistisch te zijn voor de toekomst van het bedrijf.

Bezichtiging Waterschapsgebouw.

Het dagelijks bestuur van het waterschap „Het Stroomgebied van de Dommel", alhier, deelt ons mede, dat het nieuwe waterschapsgebouw gelegen aan het Molenpad nr. 8, voor belangstellenden ter bezichtiging zal worden opengesteld op zondag 6 juli a.s. van 12 tot 15 uur.

Teneinde misverstand te voorkomen, wordt er de aandacht op gevestigd, dat de ere-expositie van de werken van de kunstschilder A. C. Ninaber van Eijben, ook voor het publiek geopend is op de zondagen 13 juli en 20 juli doch dat het overige gedeelte van het waterschapsgebouw dan is gesloten.

Ere-tentoonstelling A. C. Ninaber van Eyben.

Medegedeeld kan nog worden dat de tentoonstelling op zaterdag 5 juli a.s. 's middags om 4 uur zal worden geopend door de burgemeester van Boxtel, dr. M. A. M. van Helvoort. De heer Geurt Brinkgreve, beeldhouwer en medailleur te Amsterdam, zal hierbij een inleiding houden.

Deelname „Nationaal Maria Congres" Nijmegen.

Personen die op zondag 13 juli in Nijmegen het Nationaal Maria-Congres willen bijwonen en de reis naar de congresstad per bus willen maken, kunnen zich opgeven aan het bureau van Brabants Centrum, Molenstraat 19, Boxtel.

Geslaagd.

Op de te Eindhoven gehouden examens slaagden onze plaatsgenoten J. v. Erp en J. v. Roosmalen als onderwijzer.

—o—

Aan het Gymnasium Augustinianum te Eindhoven slaagde heden voor Gymnasium B onze plaatsgenoot M. A. M. de Greeff.

—o—

Middelbare Meisjesschool St. Ursula.

Geslaagd voor het eindexamen: Ineke Meyssen, Wilmy Paymans, Jessy Kluytmans, Hanneke Jacob, Han van Ousden, Annekee van Esch, Gon van Gestel, Marietje van Laarhoven, Nel van Eerd, Riet v. d. Velden en Els Witte.

Alle candidaten zijn geslaagd, niemand werd afgewezen.

—o—

Voor het examen „Röntgenlaborante" slaagde j.l. zaterdag te Utrecht onze plaatsgenote Petri Cops.

—o—

Voor de akte Kleuterleidster slaagde mej. Lies v. d. Horst, Molenstraat 76.

—o—

Bij de voriee week te Tilburg gehouden Kruideniersexamens slaagde ook onze plaatsgenote mej. Ria v. Dijk.

Kapel van Stapelen.

Op de zilveren bruiloft van A. v. Geffen-v. d. Velden te Liempde werd door Peter v. Dinther *f* 13,32 opgehaald voor de kapel van Stapelen.

Maria-Garde K.M.G.

Zondag komen alle groepen weer bij elkaar. We brengen allemaal 'n fiets mee.

De Beatrix en Irene komen op de Burgakker.

De Klimoppers komen op 't K.J.V.-huis. Tot zondag.

Voor de jonge ambachtslieden.

Door de technische ontwikkelingen, uitbreidend handelsverkeer en toenemende internationale verhoudingen moet aan de opleiding der jongere generatie steeds meer zorg worden besteed.

Mannen met levenservaring, die op eigen kracht moesten trachten zich alsmaar aan te passen om het peil van de vooruitgang op velerlei gebied bij te houden, zijn overtuigd van de toenemende moeilijkheden voor de jonge mensen om zich op te werken tot een aan het tijdsniveau beantwoordende ontwikkeling.

Het is daarom zowel voor jeugd als ouders een gelukkig verschijnsel dat steeds meer gelegenheid wordt geboden om zich door het volgen van allerlei cursussen kundigheden en elementaire kennis te verwerven.

De kans, om een cursus algemene ontwikkeling te volgen, wordt nu geboden aan de Lagere Technische School in Boxtel. Jongens uit het bedrijfsleven kunnen zich daarvoor aanmelden.

Aan welke toelatingseisen moet worden voldaan vermeld de in dit blad geplaatste advertentie. Men neme er notitie van!

Verbond voor Veilig Verkeer afd. Boxtel.

Propaganda-bijeenkomst.

Op maandag 30 juni a.s. wordt de algemene ledenvergadering gehouden van de plaatselijke afdeling van het Verbond voor Veilig Verkeer. Deze vergadering wordt belegd in het St. Paulus-Jeugdhuis en begint 's avonds om 8 uur. Met opzet is deze zaal genomen om de leden die in Gemonde wonen, voor wat de afstand betreft, terwille te zijn. Naast de normale agendapunten zullen besprekingen worden gevoerd over de te ondernemen acties in het komende jaar.

Na afloop van de huishoudelijke vergadering wordt een filmvoorstelling gegeven waarbij enige zeer attractieve films op verkeersgebied zullen worden vertoond. Deze filmvoorstelling is toegankelijk voor de leden van het verbond, alsmede voor degenen die zich tijdens de vergadering als lid wensen op te geven.

Gezien de grote gevaren die aan het huidige intensieve verkeer zijn verbonden, is het van het grootste belang om deze gelegenheid te benutten zijn kennis van de verkeersvoorschriften, aan de hand van praktijkgevallen, te vergroten.

Bij de laatst gehouden verkeers-oriënteringsrit is duidelijk naar voren gekomen dat de ouderen (waaronder ook begrepen zijn zij die in het bezit zijn van een rijbewijs) wat algemene verkeerskennis betreft, veelal de mindere zijn van de duizenden jongeren die verkeersonderwijs hebben genoten.

De contributie van het verbond kan in deze geen bezwaar zijn. Deze bedraagt slechts een gulden per jaar.

Gevonden en verloren

Week van 18 tot en met 24 juni 1958.

GEVONDEN: ring met sleuteltjes; grijs jongensjasje; halskettinkje met kruisje; kentekenbord van auto; blauw jongenspetje; grijs gebreide das; 4 zilveren guldens; plastic tasje met handveger en lepel; groen plastic tennisrracket; tortelduif; een hand-grasmaaimachine; gymnastiekschoen; parapluiehoes (blauwgrijs).

VERLOREN: zaagbeugel voor ijzerzaag; nikkelen tankdop; groen plastic kinderkerkboek; werkboekje t.n.v. J. Verhagen; blauw-grijze kinderstep; zilveren armband; huissleutel merk Yale; rode kinderstep op luchtbanden; bruin lederen boodschappentas; heren polshorloge „Vadux" met stalen armband.

Inlichtingen dagelijks aan het bureau van politie, alhier.

R.K.J.B. en R.K.B.B., Boxtel.

Op vrijdag 4 juli a.s. zal de veebeoordelingswedstrijd gehouden worden en wel om 10 uur v.m. bij mej. A. v. d. Bosch, Broekzijde 3 te Moergestel.

Van elke afdeling mogen 3 personen deelnemen. Welke 3 personen mee mogen doen wordt a.s. donderdag bekend gemaakt op de laatste les in Boxtel.

De eerste les is weer heden (vrijdag) bij M. Habraken, Luissel; en de laatste les is a.s. donderdag bij W. v. Alphen, Luissel. Men moet zich dus niet houden aan hetgeen hierover in de circulaire vermeld staat.

—o—

Alle leden van de zangclub worden a.s. zondag na de Hoogmis weer verwacht op de Burgakker.

Burgerlijke Stand.

van 17 tot en met 23 juni 1958.

GEBOREN: Theodorus A. zoon van A. J. Karssemakers en M. H. van de Langenberg, Mijlstraat 8 — Yvonne M. W. dochter van A. J. Clement en P. M. Th. Langenhoff, St. Willibrordstraat 37 — Martinus A. M. zoon van M. V. Peijnenburg en H. J. Kapteijns, Boseind 31 — Johannes C. A. M. zoon van J. C. M. J. Pijnenburg en E. E. van der Heijden, Mijlstraat 65 — Marinus M. H. C. zoon van C. H. van Middegaal en M. M. Boeren Langenberg 22 — Antonius H. zoon van Fr. M. Voets en E. van Schijndel, van Hugenpothstraat 7a — Henriëtte L. M. dochter van L. A. M. van Houtum en E. van Doleweerd, Ridder v. Cuijkstraat 27a.

ONDERTROUWD: Lambertus F. F. van Geffen en Dirkje W de Water — Josephus F. L. de Leijer en Elisabeth H. F. van Griensven.

GEHUWD: Theodorus J. van Heesch en Gertruda M. J. van der Burgt.

E.H.B.O.-wedstrijd.

J.l. zondag werd alhier in zaal Bellevue onder grote belangstelling de jaarlijkse E.H.B.O.-wedstrijd gehouden, georganiseerd door de plaatselijke vereniging St. Martinus. 22 ploegen namen hieraan deel, o.a. afkomstig uit Tilburg, Oisterwijk, Eindhoven, Drunen, Oss, Berlicum, Vught, Heusden en Maren. Zowel E.H.B.O.-verenigingen, als Roode Kruis- en fabriekspoegen behoorden hiertoe.

Om twee uur werd begonnen en in een zeer vlot tempo werd alles afgewerkt, zodat tegen half 6 de uitslagen werden bekend gemaakt.

Het ongeval dat moest worden uitgewerkt luidde als volgt: Er ontstaat een vechtpartij. De eerste persoon steekt de andere met een mes juist boven het sleutelbeen. De tweede slaat de eerste met een fles op het voorhoofd. Deze getronnene valt, is 3 minuten bewusteloos en breekt zijn been door de val. De tweede krijgt tevens nog een flinke snijwond over zijn onderarm, die matig bloedt. Patiënt 1 had dus een hersenschudding, met hoofdwond en onderbeenbreuk. Patiënt 2, had een mes in zijn wond, snijwond aan onderarm, pezen doorgesneden.

Door de meeste verenigingen werd goed gewerkt ofschoon aan bepaalde onderdelen wel wat meer aandacht mag worden besteed. Doch met zo'n wedstrijd leert men veel, aldus de woorden van Dr. De Saine, die na afloop een toelichting gaf op het gebeuren.

De voorzitter maakte na afloop de prijzen bekend: 1. werd Petrus Donders uit Tilburg, die tevens de wisselbeker meenam (in bezit van Berlicum) met 137 punten; 2. Roode Kruis, Oisterwijk, 128 pnt.; 3. Kon. Ned. Ver. Eindhoven die tevens de vierde prijs behaalde; 5. Lips uit Drunen; 6. Roode Kruis II uit Oisterwijk.

De leidersprijzen gingen naar Drunen 1. H. v. d. Meer; 2. v. Vroenhoven, Eindhoven en 3. P. v. d. Heuvel, Eindhoven.

De organisatoren verdienen alle lof voor het vlotte verloop.

Oud Boxtel in beeld

Hoe zullen we het „Meulenpadje" tekenen? Als een landschappelijk stukje Oud Boxtel of als een zakelijk benutte dorpse kerkpad?

Het is slechts de vraag door welke bril men het wil bekijken. Wat de een mooi vindt kan de ander niet waarderen. Wiens hart uitgaat naar tuinarchitectuur, wil „het resultaat" van voorpootrecht slechts als een boerse zakelijkheid zien in het geboomte langs de pad.

De een geniet op de paadjes tussen mooi onderhouden grasgazonnetjes met groenstruikjes en sierboompjes, de ander wandelt met genoegen op een zandweg met rauwbegroeide bermen en hoge canada's of berken.

Vele mensen, die vroeger van de Molenpad gebruik maakten, hebben nooit het mooi landelijke ervan genoten.

O.i. was het met de omgeving een stukje heerlijkheid voor wie even de tijd nam om „een luchtje te scheppen".

De Molenpad — de oorspronkelijke benaming was Molendijk — is „de pad" niet meer. Het recreatieve karakter van de omgeving was al jaren geleden met de uitbreiding onzer gemeente verdwenen. Daarover te mijmeren heeft geen zin, doch men mag zich wel afvragen of er nog niet iets van behouden had kunnen blijven met de Molenpad. Nu is deze een wegje geworden zelfs met een trottoir langs aangelegd plantsoen.

Ter herinnering aan het landelijke ontspanning biedend wegje geven we voor onze lezers bovenstaand kiekje. Wie de Molenpad zoals deze voorheen was, niet aantrekkelijk vond, zal het plaatje vermoedelijk wel aardig genoeg vinden om het in z'n verzameling te bewaren.

St. Jozefschool — Duinendaal.

Zaterdag 28 en zondag 29 juni zal er in het gymnastieklokaal van de St. Jozelschool op Duinendaal een tentoonstelling worden gehouden van de door de leerlingen vervaardigde handwerkstukken, zowel van de Lagere School als van de U.L.O. Deze tentoonstelling is voor iedereen toegankelijk, vooral worden natuurlijk de ouders van de leerlingen verwacht. De tentoonstelling is geopend: zaterdag van 3 tot 5 uur en zondag van na de Hoogmis tot half 1 en van 3 tot 5 uur.

Gezinsvoogdij en Patronage.

Dezer dagen is in onze gemeente op bescheiden wijze het 10-jarig bestaan gevierd van de R.K. Vereniging Gezinsvoogdij en Patronage, afd. Boxtel„ welke vereniging zo onopvallend mogelijk veel en heilzaam werk verricht voor de jeugd die bedreigd wordt met een morele of lichamelijke ondergang.

De bij deze gelegenheid gehouden vergadering werd ook bijgewoond door een deputatie van het hoofdbestuur van de landelijke vereniging.

Verder hield Pater Othmarus O.F.M. een inleiding over het onderwerp „Onze christelijke charitas eist zorg voor de bedreigde jeugd".

Bij de bestuursverkiezing werden de heren v. Etten (voorz.) en Janssen herkozen. Mej. v. Vlerken die om gezondheidsredenen had moeten bedanken, werd vervangen door mej. Lemmens, directrice van „Het Zonneke", terwijl het bestuur ook nog werd uitgebreid met mej. Vorstenbosch.

Bioscoop.

A.s. zaterdag en zondag zal in theater „De Ark" vertoond worden „Tiroler Blut". De beroemde regisseur Willi Forst heeft in de kleurenfilm „Tiroler Blut" weer een goede prestatie geleverd.

Deze vlotte film speelt in het oude Oostenrijk. Een meisje uit adelijke kring leeft daar haar leventje wel wat erg vlot en neemt op zekere dag dienst in het leger. Aanvankelijk gaat alles prima maar wanneer de liefde in het spel komt, dreigt een en ander mis te gaan. Na de nodige verwikkelingen krijgt het meisje de man van haar keuze, wat tevens het eind betekent van haar militaire carrière.

Alle leeftijden.

Op 6 juli 1958 hopen onze ouders
A. VAN DEN AKER
en
F. M. VAN DEN AKER-KRONENBURG
hun 25-jarig huwelijksfeest te vieren.
LAMBERT en verloofde
HENK
Adres van de dag: St. Paulus Jeugdhuis, Nieuwstraat
Receptie: 1—2 uur aan huis.
Boxtel, Nieuwstraat 110, juni 1958.

Op zaterdag 5 juli hopen onze geliefde ouders
A. G. v. KURINGEN
en
J. M. v. KURINGEN-
v. HEESWIJK
hun 25-jarig Huwelijksfeest te vieren.
Tot hun intentie zal in de parochiekerk van het H. Hart om half 10 een H. Mis worden opgedragen.
Hunne dankbare kinderen.
Adres van de dag:
O.D.C.-cantine.
Feliciteren van 1½—2½ u.

Voor de vele blijken van medeleven welke wij mochten ondervinden bij het overlijden van
JOHANNES PETRUS VOETS
zeggen wij hiermede allen onze hartelijke dank.
Fam. Voets
Fam. Kappel
Boxtel, juni 1958
Stationstraat 59.

Gevraagd: een werkster voor twee dagen per week. J. v. Esch, Mgr. Wilmerstraat 4.

Gevraagd flinke dienstbode voor dag en nacht. Mevr. van Woerden, Molenstraat 12.

Mevr. Verhulst, Stationstraat 36, vraagt per 1 juli een flink net meisje. Meerdere hulp aanwezig.

Gevraagd: net dagmeisje. v. d. Pas, Leenhoflaan 15.

Verloren: envelop met bovengebit en losse tand. Tegen beloning terug te bezorgen. Hendriks, Oirschotseweg 18.

Gevraagd een fietsjongen, leeftijd 15—18 jaar, vast loon plus provisie. Aanb. kantoor Chem. Wasserij „Den Dries", Rijksweg 2, dagelijks van 9—5 uur.

Biedt zich aan: net meisje voor 4½ dag per week. Bevr. Molenstraat 19.

Te koop: prima kippenhok; afm. 4.80 x 3.50 m. Te bevragen, Velderseweg 19, Liempde.

Te koop: Salonameublement (2 herenfauteuils en 2 damesfauteuils, bijpassend theemeubel, kroonlamp, rooktafel met schemerlamp, holtap karpet, 3 schilderstukken, alles tegen redelijke prijs. Te bevragen: Ridder v. Cuijkstraat 12.

Te koop: ledikanten, stoelen ameublementen, tafels, haarden, bureau, dressoir enz. Molenstraat 80.

Te koop: witte kinderwagen, half hoog model, zonder enige beschadiging. Bevragen Molenstraat 19.

Een z.g.a.n. kinderwagen te koop: St. Jorisstraat 10.

Compleet Buta gasstel met dubbele ketel te koop. Wilhelminastraat 29.

Te koop, wegens aanschaffing auto, motor Villiers 200 c.c. Tevens Engels rijzadel compl. Verder: compleet zwaar paarden(wagen)tuig. Schijndelsedijk 12. Tel. 04105-409.

Te koop: een in pr. st. z. bromfiets, ook te ruil tegen solex, Roderweg 11, Liempde.

Singer naaimachines zijn de beste ter wereld. Singer garantie. Singer service. Singer de meest verkochte machine. Singer, Breukelsestraat 30, Boxtel Tel. 248.

Voor B. K. uitzet Emaille Brillant, 20-delig *f* 142,— compleet bij „De Bijenkorf". Fa. A. v. Kol.

Voor schuiftafels, keukentafels en keukenstoelen aan lage prijzen Meubelhuis De Beurs, Markt 22.

Te koop: een electrische kookkachel merk „Inventum" compleet. Bevragen Parkstraat 14, Liempde.

Woensdag gehaktdag *f* 1,68 per 500 gr. nergens beter gehakt dan bij Slagerij Clercx.

Nog steeds ontvangt iedere 50ste koper gratis een aardige verrassing bij „De Bijenkorf". Fa. A. v. Kol.

Voor iedere beurs alle soorten meubelen. Meubelhuis „De Beurs", Markt 22.

Voor serviezen o.a. Pas-aan bij „De Bijenkorf", Fa. A. v. Kol. Zie onze nieuwe Solaetalage.

Slagerij Clercx geeft deze week voor reclame a.s. vrijdag en zaterdag: poulet *f* 1,60 per 500 gr. halscarbonade *f* 2,75 per 500 gr. Lunchpakket: 150 gr. Berliner en 100 gr. ontbijtspek samen *f* 1,—; 500 gr. zult 75 ct. A.s. maandag: 4 Lekkerbekjes 85 ct en 3 Slavinken *f* 1,—; 100 gr. bacon 54 ct. Dinsdag speklappen 1,15 per 500 gr., 150 gr. leverkaas 53 ct. Woensdag 150 gr. metworst 75 ct. Donderdag verse worst *f* 1,75 per 500 gr. 100 gr. tongeworst 38 ct.

Te koop: biggen. Jos. v. d. Sande, Onrooi 18A.

Biggen te koopbij M. v. d. Laar, Rijksweg 7, Liempde.

Biggen te koop bij P. Kruijsen, Mijlstraat 48.

Te koop: grote partij knolraapplanten. J. v. d. Loo, Vorst 7.

Te koop: 35 are rogge. Jan van Alphen,Kerkheiseweg 4, Liempde.

Te koop: 4 drachtige zeugen en slachthaantjes. M. Thomassen, Olland B 141.

Te koop: een perceel hooigras op Hobbendonk. J. v. Hal, Nergena 4.

Tes koop: toom biggen en aardbeien. A. Schoenmakers, Kalksheuvel 49.

Biggen te koop bij Th. v. d. Heijden, Knuistenkoepel.

Wnd. Notaris P. Mertens
te Boxtel

zal aldaar voor de heer C. de Jong te Boxtel voor toewijzing op maandag 30 juni 1958, n.m. 5 uur in Café van de heer L. v. d. Wassenberg, Fellenoord 8

PUBLIEK VERKOPEN:

het woon- en winkelhuis met werkplaats, bergplaats, afzonderlijke loods, geschikt voor autostalling, grote tuin, van Hornstraat 12, kad. Gem. Boxtel sectie M. no. 116, groot 11.30 are.

Ingezet op *f* 16.100,—.

VRIJ TE AANVAARDEN uiterlijk 15 nov. 1958. Betaling koopsom uiterlijk 1 nov. 1958. Lasten voor koper vanaf 1 juli 1958.

Woningruil!

Heb ruime bovenwoning in centrum, dicht bij station. Wil ruilen tegen benedenwoning.

Brieven onder nr. 306
Molenstraat 19.

Uw geslaagde zoon of dochter kunt U het grootste plezier doen met een nieuwe fiets.

Prachtige Sportfiets f 149.—
Compleet met versnellingen
reeds vanaf . . f 179.—

Pieter v. d. Brandt
Baronlestraat 48, Boxtel

Onthulling en inzegening St. Jozefreliëf in nieuwe wijk.

ACTIVITEIT VAN WONINGBOUWVERENIGING WORDT GEREMD.

Door de toekomstige pastoor van de nieuwe Boxtelse parochie op de Selissenwal, de W. E. Heer H. de Beer, werd vrijdagavond in de nieuwe wijk het St. Jozefreliëf onthuld en ingezegend, dat het bestuur van de R.K. Woningbouwvereniging „St. Joseph" heeft laten aanbrengen in de zijgevel van een der pas voltooide woningen in de St. Severusstraat.

RUIM AANDEEL IN „NIEUW BOXTEL".

Deze woning vormt een onderdeel van het complex van 320 huizen, dat de Woningbouwvereniging in de loop van 'n vijftal jaren gebouwd heeft in dit dorp-in-wording.

Dit complex bestaat uit 4 verschillende typen, die allen bescheiden van opzet zijn maar de bewoners een zeer menswaardig onderkomen bieden. Zowel wat kwantiteit als kwaliteit betreft heeft de Woningbouwvereniging dus zeer zeker een respectabel aandeel gehad aan het geheel van Boxtels eerste grote naoorlogse uitbreidingsplan. Jammer genoeg is door de overheid de activiteit van de Woningbouwvereniging nu sterk geremd middels de ingrijpende bezuiniging op het jaarlijks toe te wijzen richtcontingent. Het is twijfelachtig of „St. Joseph" nog de gelegenheid krijgt in belangrijke mate aan de voltooiïng van dit „nieuw Boxtel" mede te werken, gezien de radicale inpassing van flatbouw in het kader van het intergemeentelijke plan „Continubouw Brabant II" en de ruimte die moet worden overgelaten voor kerk-, scholen- en winkelbouw. We mogen echter verwachten, dat het bestuur wel de weg zal weten te vinden die leidt naar een nieuwe taak in de uitbouw van de gemeente.

IDEALE HULP IN DE NOOD.

Ter inleiding op de onthulling en inzegeningsplechtigheid gaf de voorzitter van de R.K. Woningbouwvereniging „St. Joseph", de heer A. Valks — na een woord van welkom te hebben gericht tot de commissarissen, de leden van de raad van toezicht, de leden van de gemeenteraad, de verschillende genodigden en overige belangstellenden — een beknopt overzicht van de activiteiten der vereniging. Met voldoening memoreerde hij de tot-stand-koming van enkele honderden ééngezinswoningen, die door redelijke indeling en aanvaardbare huurprijzen voor vele mensen een ideale hulp in de nood zijn gebleken. Hij betreurde het, dat de vereniging voor de verwezenlijking van nog meerdere reële plannen zich de pas afgesneden heeft zien worden door de overheid, die zelfs een aan de verwezenlijking toezijnd aanvullend bouwplan van 24 woningen nog torpedeerde. Dit geschiedde door het bouwvolume daarvan over te hevelen naar de Continubouw Brabant II, waarvan hij de resultaten stedebouwkundig wel verantwoord achtte maar niet in alle opzichten ideaal vond voor een zich ontplooiend gezinsleven. Als aanduiding van het aandeel van Woningbouwvereniging „St. Joseph" in Boxtels uitbreiding en mede om het ietwat eentonige beeld van de nieuwe woonwijk, die voor het merendeel bestaat uit woningwetwoningen, wat te breken en te verfraaien, werd onlangs besloten een gevelversiering te laten maken: 'n afbeelding van St. Jozef, die spreker tekende als huisvader, arbeider en patroon van de verennging. De bedoelde gevelversiering zag men nu in moderne vormgeving — naar ontwerp van de heer Schoenmakers uitgevoerd in Beesels keramiek — aangebracht op de tijdelijke pastorie van bouwpastoor De Beer, die door de heer Valks werd uitgenodigd de onthulling en inzegening te verrichten.

IN HET TEKEN VAN PAROCHIELEVEN.

In aansluiting op de inzegeningsplechtigheid zei de toekomstige herder van de Selissenwal blij te zijn geweest deze onthulling te hebben mogen doen omdat het voor hem ook het perspectief opende op het nieuwe parochieleven in Boxtel, waarbij de naar goede normen gebouwde woningen zo uitstekend van pas zou den komen en waarbij ook St. Joseph als voorbeeld voor de huisvaders en als patroon van de bouwers zeker nog veel hulp zou moeten bieden. „Pastoor" De Beer hoopte vurig, dat in deze nieuwe wijk een vruchtbare parochie-samenleving tot stand gebracht zou kunnen worden.

Hiermede was deze korte plechtigheid, die plaats had gevonden in een druilerige regen maar desondanks toch veel belangstelling vooral ook van omwonenen bleek te hebben gekregen, beëindigd.

Velen maakten nog van de gelegenheid gebruik om een kijkje te nemen in de gereedgekomen woningen, behorende tot het complex semi-arbeiders-middenstandshuizen hetwelk voor een groot gedeelte reeds bewoond is.

SPORT-NIEUWS

R.K.S.V. O.D.C.

ODC 1 moest zaterdag l.l. aantreden tegen de reserves van BVV op de door RKJVV uitgeschreven toernooi-wedstrijden. Ofschoon ODC met een gehavend elftal uitkwam, wist men tot 5 minuten voor het einde een 1—0 voorsprong te behouden. Tenslotte moest men toch met 1—2 capituleren. Nader vernemen wij nog, dat deze wedstrijd ongeldig is verklaard daar BVV met verschillende contract-spelers is uitgekomen. ODC blijft dus in de volgende ronde.

ODC 2 haalde het stoute stukje uit om BVV 3, de kampioen van de afdeling, in een spannende strijd beide punten te ontnemen. Ging het in het begin van het seizoen met de reserves niet al te best, in de tweede helft wisten zij van de 9 wedstrijden er 8 te winnen, wat een pracht prestatie genoemd mag worden.

Voor het kampioenselftal ODC 3 beginnen 6 juli a.s. de promotiewedstrijden. (Van een eventuele beslissingswedstrijd om het kampioenschap is dus geen sprake; deze geruchten berustten op een foutieve mededeling van bondswege).

Dinsdag 1 juli a.s. wordt in de cantine een algemene ledenvergadering gehouden, aanvang 8 uur.

A.s. woensdag 2 juli begint de training weer. (Ook de training op de daaropvolgende vrijdag gaat gewoon door). ODC-ers zorgt allen present te zijn.

Triton '55.

Met enkele invallers bond Triton op dinsdag 17 juni de strijd aan met het sterke ZYV uit Den Bosch. Al kregen wij met 7—1 klop, toch was dit een leerzame wedstrijd omdat enkele jonge spelers een kans kregen wedstrijdervaring op te doen. Henk Moerkens b.v. toonde zich op de middenvoorplaats lang niet slecht. Wij zullen nog wel meer van hem horen.

Toos van Elten en Lou van Vlerken namen wederom aan een 2 km wedstrijd deel. Ditmaal in Tiel waar eveneens een prima resultaat bereikt werd.

Op 20 juni a.s. wordt de eerste Kringwedstrijd in Tilburg gehouden. Natuurlijk neemt Triton hieraan deel en alle zwemsters, zwemmers en belangstellenden worden verzocht om 1 uur op de Markt aanwezig te zijn, vanwaar wij naar Tilburg vertrekken.

13 juli a.s. wordt een belangrijke dag voor Triton. In bad Molenwijk worden dan n.l. de Brabantse Zwemkampioenschappen gehouden.

De beste Brabantse zwemsters en zwemmers komen dus naar Boxtel om daar uit te maken wie kampioen van Brabant genoemd mag worden.

Voorts staan nog op het programma de kampioenschappen schoonspringen, terwijl het zwemfestijn besloten wordt met polo-wedstrijden.

Aanvang van de wedstrijden om half drie.

R.K. BaVoB.

De herenwedstrijd tegen JPS kon wegens de slechte weersomstandigheden niet doorgaan.

J.l. zondag zijn de softballspeelsters naar Geldrop geweest voor het „All Brabant softball tournooi" In de voorronde moest vanwege een programmawijziging gespeeld worden tegen de organiserende vereniging Braakhuizen. Deze wedstrijd ging slechts verloren met 11—10, ondanks het feit, dat het Boxtelse team zwaar gehandicapt was.

In de tweede wedstrijd, gespeeld in de verliezersronde, werd gespeeld tegen Pacifico 1. Als slagploeg faalde men hier volkomen. Bavob wist slechts 1 speelster over de plaat te brengen, tegen Pacifico 8.

Programma voor a.s. zaterdag:
Heren: SITHOC—Bavob 15.30 uur
Dames: Bavob—Roeff.

Groot succes

voor de sportclubs van de R.K. Boerinnenbond en R. K. Jonge Boerenstand Boxtel.

Op de j.l. Zondag gehouden kringsportdag van kring Tilburg te Tilburg, Heikant, werd door de R.K. Boerinnenbond Boxtel de eerste plaats ingenomen in klassement A en kwam deze afdeling tevens in het bezit van de wiselbeker van Kring Tilburg.

Jammer genoeg werd deze club als vierde geplaatst door een abuis van de telcommissie, doch later bleek dat zij het hoogste aantal punten had behaald en werd deze fout hersteld.

Verder wist zij nog beslag te leggen op de eerste prijs voor de vrije oefening.

De sportclub van de R.K.J.B. behaalde dit jaar voor de derde maal de wisselbeker van Kring Tilburg in klasse A en kwam dus voorgoed in het bezit van deze beker. Deze beker werd voor het eerst behaald in 1956 op de sportdag te Loon op Zand in 1957 op de sportdag te St. Joachimsmoer en 1958 te Tilburg Heikant.

Op de j.l. zondag gehouden sportdag wisten zij nog beslag te leggen op de eerste prijs voor touwtrekken, eerste prijs pyramide en eerste prijs voor de vrije oefening.

Op de individuele nummers behaalde R. Dankers de vijfde prijs in de 1500 meter veldloop.

—o—

Alle leden van deze clubs worden o.s. zaterdag om 7.30 uur verwacht in Orion alwaar een gezellig avondje wordt gegeven in verband met de behaalde successen van j.l. zondag. Dit is de enige uitnodiging. Er volgen geen aparte convocaties meer.

VOOR DE LANDBOUWERS.

VOORLICHTINGSWENKEN.

Hooipersen.

Het persen van hooi direct van het veld vindt meer en meer ingang. Er zijn twee voordelen aan verbonden n.l. besparing op arbeid en besparing van ruimte.

U dient er echter wel rekening mee te houden, dat het hooi bij het persen aanmerkelijk droger moet zijn dan bij het ruiteren. De kans op schimmelvorming in geperst hooi is groter naarmate het vochtiger is geperst.

Schrikdraad.

Wilt U plezier hebben van Uw schrikdraadinstallatie? Zorg dan voor een sterke stroomstoot op de draad. Dit kunt U bevorderen door:

sloot- en perceelskanten te maaien zodat geen gras, onkruid of takken tegen de draad groeien; de draad gespannen te houden; goede isolatoren te gebruiken; draad en isolatoren op de juiste wijze te bevestigen.

Kali op grasland.

Percelen grasland, die gemaaid zijn voor hooiwinning zijn dankbaar voor een overbemesting met kali. Als de kalitoestand van de grond normaal is en U hebt in het voorjaar per ha 100 à 150 kg kali 40 gestrooid, kunt U nu met voordeel nogmaals deze hoeveelheid geven. Bij een ruimere kalibemesting in het voorjaar of een hoge kalitoestand van de grond kunt U nu met minder volstaan.

Phytophthora in aardappelen.

Het is thans de hoogste tijd, dat de eerste bespuiting wordt uitgevoerd (met zineb of koperhoudende middelen) ter bestrijding van de aardappelziekten. Dit geldt vooral voor die rassen die erg gevoelig zijn voor deze ziekte o.a. Bintje en Eigenheimer.

De eerste bespuiting moet uitgevoerd worden voordat de aardappelen het veld volkomen dicht hebben.

Deze middelen kunnen zowel verneveld als verspoten worden.

Spuit bij droog weer op een droog gewas.

De rayon-assistent C. v. Haperen.

Collecte „Hulp aan landgenoten in Indonesië".

Nu enige maanden geleden verden we middels de pers en radio bekend met de tragische gebeurtenissen in Indonesië, die op meerdere wijze diep ingrijpende gevolgen hadden voor het persoonlijk leven en bestaan van zeer velen van onze landgenoten in Indonesië.

Duizenden werden practisch gedwongen, dikwijls met het achterlaten van hun gehele have en goed, dit land te verlaten.

De plotselinge opname in ons vaderland van de vele validen, doch ook van zieken, van bejaarden en gebrekkigen, baarde ons land een grote zorg.

Voor onderdak, voor kleding en dekking moest noodzakelijk worden gezorgd.

Door offerbereidheid en naastenliefde, gepaard met zeer aanzienlijke financiële offers, werd de eerste nood gelenigd. Talrijk zijn de zorgen die zich nog dagelijks blijven voordoen.

De Stichting „Hulp tan landgenoten in Indonesië" heeft zich tot de gemeentebesturen gewend met het verzoek haar in de zo moeilijke taak waarvoor zij zich door de gebeurtenissen in Indonesië gesteld ziet, de behulpzame hand te willen reiken door het doen samenstellen van een comité met als doel het inzamelen van gelden ter versterking van de fondsen dezer stichting.

In het belang van de werkzaamheden van genoemde stichting willen wij dan ook gaarne de collecte, die ten bate van de gerepatriëerden zal worden gehouden op zaterdag 28 juni a.s. ten zeerste in

Liempde

ZIEKENTRIDUUM.

Op dinsdag 5, woensdag 6 en donderdag 7 augustus a.s. wordt in het St. Paulus Jeugdhuis te Boxtel het jaarlijks ziekentriduum gehouden. De zieken uit Liempde, die niet naar de kerk kunnen en aan dit triduum wensen deel te nemen, kunnen zich opgeven voor 15 juli a.s. bij de wijkzuster. Men kan desgewenst alle drie de dagen of één dag (de laatste, 7 augustus) deelnemen.

Het vervoer van en naar Boxtel zal worden verzorgd met de welwillende medewerking van de Liempdse autobezitters.

Ter bestrijding van de kosten, verbonden aan dit ziekentriduum, zal in de loop der volgende week een huis-aanhuis collecte worden gehouden.

RAADSVERGADERING.

De raad der gemeente Liempde zal a.s. vrijdag in openbare vergadering bijeenkomen 's avonds om 7 uur ten gemeentehuize.

AGENDA.

SPREEKUUR BURGEMEESTER.

Maandag van 10—12 uur v.m.

SPREEKUUR HUISVESTING.

Op woensdag 2 juli a.s. wordt ten gemeentehuize geen spreekuur voor huisvestingsaangelegenheden gehouden.

Wegens ons Gouden Jubileum is onze zaak
op dinsdag 1 juli de gehele dag gesloten,
Receptie van 1 tot 3 uur.
Fa. Wed. P. Spierings
Breukelsestraat 88

Eieren
Steeds volop verse eieren
Ook aan de melkwagens dagelijks verkrijgbaar
vanaf **10 ct**
Zuivelhandel 't Anker
C. de Jong
van Hornstraat 12

GESLOTEN
wegens vacantie
van 6 tot en met 12 juli
BANKETBAKKERIJ
A. v. Duren-Schollen
Breukelsestraat 62

Weekreclame van de Gildeslager
Vrijdag en zaterdag:
1e kwaliteit botermalse RIB . . . . f 2,68 per 500 gr.
SCHENKEL . . . . . f 2,25 „
GEHAKT . . . . f 1,40 per 500 gr. f 2,75 per kg.
➡ **Ons Gildepakket:** ⬅
150 gram PEKELVLEES . . . . . **78 cent**
A.s. dinsdag en woensdag:
Vers MAGER SPEK . . . . . f 1,50 per 500 gr.
GEHAKT . . . . . 1,40 per 500 gr. f 2,75 per kg.
JAN POOS Fellenoord 2 Telefoon 372

Op de **BATA-BEDRIJFSSCHOOL**
(schoenindustrie, rubberindustrie) te Best kunnen voor de nieuwe cursus, welke per 1 september a.s. begint, geplaatst worden.
ENIGE FLINKE JONGELUI
Voorwaarden voor toelating:
• Goede gezondheid • Energie, en zin voor het bedrijfsleven • Mulo diploma of daarmee gelijkstaande ontwikkeling.
Duur van de cursus 2 jaar. Aan de opleiding zijn geen kosten verbonden. De leerlingen zijn extern. Goede toekomstmogelijkheden. Inschrijvingen vóór **15 juli 1958.** Prospectus en inschrijfformulieren aanvragen:
BATA-OPLEIDNG PARKSTRAAT 17, BEST

Voor alle Foto-artikelen
Foto-Atelier
Jos. W. de Koning
Pastoor Erasstraat 10

P. DE GRUYTER & Zn N.V.
's-HERTOGENBOSCH
vraagt voor haar inpakafdeling
MEISJES
★
Hoog loon
Reiskosten worden vergoed
★
Aanmelden dagelijks van 9—12 uur 2—6 uur alsmede maandag en woensdagavond van 19.00—20.00 uur bij afd. Arbeid. Visstraat, 's-Hertogenbosch.

3 Victoria Chocoladerepen van 60 voor **45** cent
Bij iedere 3 pakjes VéGé-Margarine *(met geldzegels)*
Plastic zeepdoosje GRATIS *(handig voor uitstapjes en vakantie)*
Bij 2 stukken VéGé-Toiletzeep à **32** cent met 6 geldzegels
12 Bouillonblokjes
van 36 voor **25** cent met 5 geldzegels
Bij ieder pak VéGé-Vermicelli à **30** cent met 6 geldzegels
(De aanbiedingen zijn geldig t/m 28 juni en alleen afgehaald in de winkel)
10% VéGé 10%

1908 ⬇ Fa. Wed. P. SPIERINGS ⬇ 1958

JUBILEUMAANBIEDINGEN

Bij aankoop voor minstens **f 5,-** aan boodschappen (uitgezonderd suiker en margarine) ontvangt U **GRATIS** 250 gr. heerlijke koekjes en bij minstens voor **f 7,50 een fles limonadesiroop**. Bij aankoop voor **f 10,–** aan **textiel** een prima **baddoek** voor **25 ct.**

Bij aankoop van: een costuum, **GRATIS** een prima **overhemd,**
een binnenverings matras, **GRATIS** een prachtige **deken,**
een ledikant, **GRATIS** een gevuld **matrasdek.**

Extra Jubileum aanbieding
Slaapkamer (staal) **compleet f 129.50**
(2 persoons ledikant, tafeltje, 2 stoelen, nachtkastje)

Breukelsestraat 88

Lekkere koffie!

De naam Douwe Egberts is steeds een begrip geweest voor „lekkere koffie". Een melange van uitstekende koffiesoorten, op speciale manier gebrand en door de grote omzet altijd vers bij uw winkelier verkrijgbaar.

ROOD MERK	PAARS MERK
De kwaliteitskoffie bij uitstek.	Krachtig en voordelig.
Pakje van 250 gram **1.98**	Pakje van 250 gram **1.64**

15% eerste betaling voor fiets of bromfiets.

De nieuwe Magneet Sport
Magneet Tour
Cyrus Sachs
Cyrus Zündapp
en de Avaros

★ *Verdere betaling regelen wij met de koper.*

Pieter v. d. Brandt
Baroniestraat 48, Boxtel

Gaat U met vakantie?

Dan vooraf even naar

Boekhandel

TIELEN

voor

een paar prismaboekjes
een toeristenkaart
boterhampapier of -zakjes
papieren sevetten
schrijfbenodigdheden
een handige ballpen
en wat U tijdens de vakantie eventueel nog meer van dienst kan zijn.

Bij:
Fotohandel
Jos. W. de Koning
Pastoor Erasstraat 10

IN BOXTEL WONEN
betekent
BRABANTS CENTRUM
LEZEN

Grote fabriekpartij
1e kwaliteit
Jongensschoenen
moet weg!

Doe nu Uw voordeel!

Prachtige Jongensschoenen in zwart en bruin met zware rubber loopzool

★

29–31 van 14.90 nu **11.90** ←
32–35 van 16.90 nu **12.90** ←
36–40 van 18.90 nu **13.90** ←

bij
BOVENDEERT
Schoenhandel naast Gemeentehuis

NIEUWE HARING
20 cent
VOS voor KAAS en VIS

Voor pijnlijke voeten
naar **A. MELIS**
v. Merheimstraat 39
Telefoon 734
Behandeling bij U aan huis.

Theater „De Ark" Boxtel
zaterdag, 28 juni 8 uur
zondag 29 juni 6 en 8.30 uur

TIROLER BULT

met Adrian Hoven, Günther Philipp en Erika Remberg. Regie: Willy Forst

Vrolijke melodieën, dolle situaties en dit alles in het schone Tiroolse landschap, garanderen U een kostelijk amusement. De liefdesavonturen van een charmant Tirools meisje. Alle leeftijden

Plaatsbespreken: Aan de kassa zaterdag v.a. 6.30 uur, zondag vanaf 5 uur. Tel. 503

INMAAKTIJD

OPEKTA voor jam, in flesjes en pakjes.
Inmaakazijn, kruidenazijn, en speciale inmaakkruiden.
FERIA druppels en tabletten.
Inmaak vlies — perkament citroenzuur enz.

M. OLIEMEULEN

D.A. DROGISTERIJ lid „Drogisten-Associatie"
Rechterstraat 32
v. Merheimstraat 9

Wat *Pas-Tunette* vóór heeft!

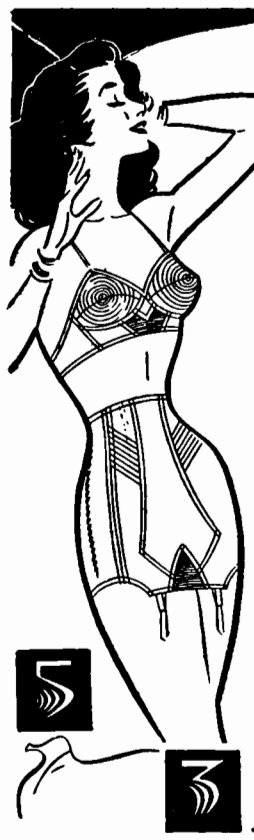

Pas-Tunette heeft een uniek Nederlands maatsysteem, waardoor iedere Nederlandse vrouw deze figuur-verbeterende foundations kan dragen. Kies uit de nieuwe Frans-Amerikaanse Pas-Tunette collectie. Onze vakkundige corsetière zal u gaarne adviseren.

Beha met rondgestikte cups en korte maagband
sanfor poplin f 4.50
id. met voorgevormde cups f 5.75
Corset met zijsluiting en veter, prettig kort model uni-satin f 15.75
met brede elastieken binnenband f 24.50
fraaie brocné f 16.95

Fa. J. M. v. GEEL-de KONING
STATIONSTRAAT 22

Voor gezondheid naar „De Kwaliteits-slagers"

Dubbele kracht en energie door het gebruik van vlees maar dan uitsluitend:
Eerste kwaliteit van Uw „Kwaliteits-slager"

Deze week vrijdag 27 juni en zaterdag 28 juni
Wegens enorm succes:
500 gram botermalse Runder-rib voor slechts **f 2.68**
500 gram heerlijke Runder-poulet nu voor **f 1.60**

Ons overbekend Kwaliteits-Lunchpakket
LET OP:
150 gram Gekookt Spek . } slechts
100 gram Snijworst . . . } **Een gulden**

Profiteer van onze voordelige DAG-AANBIEDINGEN

Dinsdag 1 juli 500 gr. Speklappen . . . . **f 1.10**
Woensdag 2 juli 500 gr. Gehakt . . . . **f 1.65**
Donderdag 3 juli 500 gr. Hachévlees . . . **f 2.30**

Als extra de gehele week
500 gr. Verse Kinnebak voor 70 cent
ZEVENTIG CENT!!

Koopt bij onderstaande KWALITEITS-SLAGERS U verdient daar GULDENS!

Van Nistelrooij	Raaijmakers	Schuurmans
Th. Eltink	De Windt	Van Meersbergen
N.C.B.-Winkel	Aug. v. Breugel	Van Griensven

Voor slachthaantjes
Tel. 610
f 2.25 per Kg. l. gew.
Alois Barten

Gramofoon platen
steeds de nieuwste platen in voorraad.
Fa. L. W. v. d. BROEK
Clarissenstraat 3 (bij de Markt)
BOXTEL TEL. 479

---

v.H.v. weekend-koopje
katoenen hespakjes
ijzersterke jeans in raf, koren, havanna en petrol

leeftijd	2 jaar	3 jaar	4 jaar	5 jaar
normale prijs	7.95	8.50	8.95	9.50
alléén vrijdag 27 juni en zaterdag 28 juni	**5.95**	**5.95**	**6.95**	**6.95**

alléén bij ....

Van Hout Ververqaard
VOOR KWALITEIT VERMAARD
MOLENSTRAAT 1 - BOXTEL - TEL. 319

Brabants Centrum

Terloops...

★ „Een paard past niet meer in het tegenwoordige verkeersbeeld" zo is de laatste tijd nog al eens vaak beweerd. Wij zijn geneigd geweest dat vlot na te zeggen toen we vorige week 'n overigens doodgoeie bles in de Rechterstraat plotseling zo onwillig zagen worden als een ongedresseerde Arabische hengst. Het beest scheen nl. noch met vleiende woordjes noch met donderende krachttermen, noch met zachte drang noch met ijzeren hand over de Zwaanse Brug geleid te willen worden. Tjonge, tjonge, daar kwam wat bij kijken eer die verkeersstrubbeling was opgelost. Zo'n knol toch. Maar we keken ineens heel anders tegen het geval aan toen we de verklaring van de eigenaar te horen kregen. Deze was 't duidelijk geworden, dat het dier de stank van de Dommel niet verdroeg. Waar de reukorganen van het paard ook gekweld werden door de tegenwoordig kwalijk riekende geuren van deze eens „zilverblanke en snelvlietende rivier", kwam het dier in opstand. En hoe..... ★ Toch consequent van zo'n dier, dat het zich niet laat imponeren door het kolossale nieuwe griffiegebouw van het waterschap, „Het Stroomgebied van de Dommel" en ook niet door de aangekondigde komst van minister Algera bij gelegenheid van de opening van dat gebouw. Neen, zo zegt of denkt dat paard, de Dommel moet schoon. Met al die andere poespas is dat lelijke gekriebel niet uit mijn neus verdwenen. En zo lang protesteer ik door op m'n achterste benen te gaan staan, aldus zijn dierlijke visie. En die visie wordt door geen hot of haar, geen vort of terug gewijzigd. Stel je voor, dat dit straks tot een massaal protest leidt..... ★ Laten wij op het Meulenpadje volgende week donderdag toch de vlag maar uitsteken vanwege het grote feestelijke gebeuren: de opening van het nieuwe griffiegebouw door de minister. En liever geen capsones maken zoals die viervoeter. Minister Algera heeft toch al genoeg aan zijn hoofd met die verenkwestie, welke de Zeeuwen zo dwars zit. Zo'n onbezorgd intermezzo als hem in Boxtel wacht heeft de minister wel verdiend, met erewijn na..... ★ Op het Stationsplein is kort geleden een wachthuisje voor buspassagiers geplaatst. Zaterdag werden de ruiten eringezet. Maar reeds dezelfde dag bleek er een van vernield, hetgeen ons beschaamd doet staan tegenover de B.B.A. Laten we beterschap beloven, jongelui! ★ Wij hebben ons vorige week schromelijk vergist in de goedgeefsheid van de Boxtelse bevolking voor de nieuwe kerk. Zonder blikken of blozen kwamen wij met een totaalbedrag van *f* 23.329,41 aanzetten, en dat terwijl het vorige saldo van *f* 3.294,06 slechts vermeerderd was met *f* 35,35. Wij zaten er dus op de kop af *f* 20.000,— naast. Ach neen, zo hard gaat het nu eenmaal niet bij kerkenbouw. Maar zo'n rustig collecte-tempo als thans geconstateerd kan worden bij de spaaractie zal ook niet leiden tot de gewenste „duizendpoterij" in de nieuw te vormen parochie. Wie neemt er nog 'ns een initiatief op bedrijf, in vereniging of in het gezin, dat „klinkende munt" tengevolge heeft? ★ Hier nog een zilveren nieuwsster die een feestelijke duik maakt van het firmament boven Mwanza Tanganyika naar de hemel die zich boven ons Nederlanders welft. Daar in de Afrikaanse missie viert Pater Hartman, de gewezen provinciaal van de Witte Paters, a.s. zondag nl. zijn zilveren priesterfeest. Hij rookt er een Hollandse sigaar bij. En wij, wij storten een gebedje voor het werk dat hem nog wacht voor het gouden feest is bereikt. Dat zal van pas komen. ★ Zondag 29 juni wordt de 47e verjaardag van Z.K. H. Prins Bernhard gevierd. Verzuim niet de vlag daarvoor uit te steken! ★ Uit de Boxtelsche Courant van 25 jaar geleden: „A.s. Zondag zal het reeds aangekondigde kampioensfeest door Sparta gegeven worden op haar feestelijk versierde terrein aan den weg naar Liempde. Zooals reeds bekend behaalde Sparta het kampioenschap als ongeslagen in 22 wedstrijden. Voorwaar een mooie prestatie. (Juni 1933).

OUDEN VAN DAGEN TOCHT 1958.

De door Boxtel Vooruit te organiseren Ouden van Dagen Tocht zal dit jaar gehouden worden op DINSDAG 22 JULI a.s.

Boxtel Vooruit zoekt thans naarstig naar een geschikte „pleisterplaats". Hierover zullen in dit blad spoedig nadere mededelingen gedaan worden.

Intussen wordt er op gerekend, dat de Boxtelse autobezitters zoveel mogelijk de genoemde datum zullen reserveren teneinde wederom hun onmisbare medewerking aan dit jaarlijkse uitstapje te kunnen verlenen.

Vergeelde geschiedenis

„NIEUWS" UIT DE KRANT VAN 25 JAAR GELEDEN :

■ **'n Oorlogsverklaring aan de Duitsche katholieken.** — Dr. Ley, de Duitsche arbeiders-dictator, heeft in een rede, Woensdag gehouden op een massabetooging der Duitsche arbeiders in den Lustgarten te Berlijn, een oorlogsverklaring gericht tot de Duitsche katholieken. Dr. Ley zei o.m. dat voor het zieleheil geen katholieke gymnastiekvereenigingen en evangelische of katholieke arbeidersvereenigingen noodig zijn. Dat is staatszaak. Wij schrikken voor niets terug, waarschijnlijk vandaag of morgen nog zullen de noodige verordeningen afkomen. Wij staan nog pas aan het begin van de revolutie.

■ **Socialistische partij in Duitschland verboden.** — Het gaat in een stormtempo in Duitschland! De bedreigingen, door dr. Ley geuit, zijn reeds voor een gedeelte namelijk wat de socialisten betreft, uitgevoerd. De Duitsche Rijksminister van Binnenlandsche Zaken heeft gisteren met één pennestreek de sociaaldemocratische partij in Duitschland verboden en feitelijk opgeheven. Adolf Hitler triomfeert, maar in schijn, want een volk van zestig millioen zielen kan zich niet zóó blijvend laten knechten. En het gevaar is groot, dat het meedoogenloos fascisme het bolsjewisme oproept. Abyssus apellat abyssum! De eene afgrond roept den anderen!

■ **Bommen naar Roosevelt?** — De politie heeft den twintigjarigen Joseph Doldo gearresteerd, die beweert eenige maanden geleden bommen te hebben gezonden naar Roosevelt. De man, die geestelijk niet volkomen normaal is, zal thans worden verhoord en onderzocht. De politie verklaart, dat Doldo werd gearresteerd nadat hij een brief aan president Roosevelt had gezonden, met een chéque van 75 millioen dollar" ter betaling van de oorlogsschuld".

■ **Invaliditeits- en Ouderdomsverzekering** — De eersten April 1933 is het tussche Nederland en België gesloten verdrag, waarbij gelijkstelling plaats heeft van elkanders onderdanen voor de toepassing der wederzijdsche wetgeving op het punt der Invaliditeits- en Ouderdomsverzekering, in werking getreden.

■ **De S.D.A.P. in drieën.** — Dezer dagen werd aan de Maasb. meegedeeld, dat een splitsing in drieën van de S.D.A.P. niet onmogelijk moest worden geacht, nl. in een rechter-, een linker- en een middengroep. De eerste zou zich dan kristalliseren rond mr. Duys c.s., de tweede rond Zwertbroek en de laatste trouw blijven aan ir. Albarda.

Tu es sacerdos...

H. Priesterwijding en Eerste Pl. H. Mis van Guus Bergman.

VROEGERE BUURTGENOTEN. VORMEN ACTIE-COMITE.

Onze plaatsgenoot Guus Bergman (voorheen woonachtig in de Ten Brinkstraat) hoopt op zondag 27 juli in de kapel van het scholasticaat van de Missionarissen van de H. Familie te Oudenbosch de H. Priesterwijding te ontvangen.

De wijdeling, die is opgegroeid in Boxtel en daar lange tijd werkzaam is geweest in de jeugdbeweging, heeft na zijn onderwijzersstudie (die hem nog enkele jaren voor de klas bracht in onze gemeente en in Udenhout) op 20-jarige leeftijd als broeder zijn intrede gedaan bij de Missionarissen van de H. Familie. Na veel gebed en studie heeft hij daar ook aan de priesterroeping gehoor kunnen geven. Tijdens zijn opleiding zag Guus zijn ouders en alle verdere gezinsgenoten als emigranten naar Canada vertrekken. Vader en moeder Bergman zijn nu weer naar Nederland overgekomen om tegenwoordig te kunnen zijn bij de wijdingsplechtigheid in Oudenbosch en om ook de Eerste plechtige H. Mis van hun zoon in Boxtel te kunnen bijwonen. Deze Eerste Plechtige H. Mis zal op zondag 3 augustus gelezen worden in de St. Petruskerk, waar de wijdeling de eerste H. Sacramenten ontving. Pastoor v. Besouw stelt bij die gelegenheid zijn pastorie beschikbaar voor receptie en diner.

Verder zullen de neomist en zijn ouders op die heugelijke dag ook nog te gast zijn bij de „oude buurt". Na het Lof zal de jonge priester nl. ontvangen worden bij de Fatima-kapel in de Pr. Hendrikstraat, het wijkkapelletje waarvan vader Bergman een der grondleggers is geweest en waar iedere zaterdagavond gebeden werd tot intentie van deze roeping. Uit de vele getrouwen, die dagelijks komen bidden bij het kapelletje, is een comité samengesteld dat gaat ijveren voor de organisatie van een schone feestelijke bijdrage aan dit bijzondere gebeuren.

Er is reeds een plan opgesteld voor een prachtige versiering van de kapel, er wordt een bruidjesstoet geformeerd en ook is een inzamelingsactie op touw gezet waarvoor een aantal dames gedurende 5 à 6 weken bij de bewoners van deze buurt zal aankloppen. Velen zijn in de laatste jaren verhuisd naar andere wijken. Zij zijn natuurlijk moeilijk te bereiken, evenals de talrijke persoonlijke vrienden en bekenden van Guus en ook de vele echte missie-vrienden die Boxtel rijk is. Zij kunnen echter allen een bijdrage leveren; bij de heer M. Pennings, Ten Brinkstraat 2 en de heer W. Laeyendecker, Pr. Hendrikstraat 76 worden de giften gaarne ingewacht.

Het comité hoopt, dat het straks door eenieders medewerking een mooi feest zal worden voor de nieuwe priester, voor zijn ouders en voor de buurt. Moge Boxtel dat waar maken!

Geef bij verhuizing uw nieuwe adres op
aan onze administratie
Molenstraat 19

De LAAGSTE prijs De HOOGSTE kwaliteit

BOTERHAMWORST 200 gram 47
AVEHA LEVERPASTEI 200 gram per blik 49
GEHAKT 450 gram REUZE BLIK 95
AVEHA SOEPBALLETJES per blik 82

AVEHA SOEPGROENTEN per blik 25
SOEPASPERGES per blik 69
TONIJN IN OLIE per blik 75
Gesneden KOMKOMMERS per GROTE pot 56

SLATIJD
Aveha SLAOLIE 720 gram per hele fles 107
Aveha BLANKE AZIJN per literfles 22
Aveha MAYONNAISE per pot 70
Aveha SLASAUS per grote fles 88
Op Slasaus steeds GRATIS 4 spaarzegels

AGARVRUCHTEN 200 gram 39
ANANAS op sap per blik 62

RIJST MET PRUIMEN
500 gram PAPRIJST en 250 gram PRUIMEN samen 97 NU voor 89

FRANSE LANDWIJN
RODE EN WITTE DOMAINE DES DUCS PER FLES 180

Fortuno MARGARINE PER PAKJE 33

ZOMER-DRANKEN
COCA COLA per fles 22 gezinsfles 60
SINAS Hero per fles 29 gezinsfles 57
TONIC per fles 23
VICTORIA WATER per fles 46 30

André van Hilst
EN TOCH ALTIJD GRATIS SPAARZEGELS
BOXTEL, STATIONSTRAAT 13-15 - TEL. 498

Wie rekent koopt bij ons
Vrijdag en zaterdag weer voordeel
500 gram POULET mager . . . . . f 1,50
500 gram BRAADVLEES . . . . . f 2,55
500 gram VARKENSWORST . . . . . f 1,65
Ons zeer voordelig lunchpakket
150 gram GEKOOKTE HAM } van f 1,88
150 gram CERVELAAT } nu f 1,50
A.s. dinsdag 500 gram MAGER SPEK . . . . f 1,10
woensdag 500 gram GEHAKT . . . . f 1,50
Fr. Baaijens-Frunt
Baroniestraat 99

Aardbeientijd
Slagroomtijd
Steeds Slagroom kant en klaar, ook zondags van 9-12 uur
1 liter 1,60
1/2 liter 0,85
1/4 liter 0,50
1/8 liter 0,25
★
Moeder, tracteer nu eens op aardbeien met Slagroom
Aardbeien, 'n stukje vanille-ijs en slagroom met een paar waaier-wafel erop de heerlijkste delicatesse.

U slaagt steeds in 't Anker
C. de Jong, v. Hornstraat 12

HOUT: alle soorten timmerhout voor aannemers, knutselaars, thuiswerkers, boeren, etc. Ook eiken, limba, beuken, iepen, afzelia (dit hout werkt niet).
Hardboard, zachtboard, tegelboard, gaatjesboard, hornitex-plasticboard enz. Diverse soorten triplex.
LIJSTWERK: plinten, architraven, plafondtengels, hollatten, kwartrondjes, glaslatten etc. ★ Concurrerende prijzen. ★
Houthandel STEENBAKKERS
Stationstraat 58 – Tel, 266

Haast U met het opslaan van Uw nieuwe voorraad Kolen
Per 1 juli a.s. worden de prijzen weer verhoogd!
Doe daarom nog deze week Uw bestelling.
Dat betekent een aanzienlijke kostenbesparing.
★ De Gezamenlijke Brandstoffenhandelaren

Foto-Atelier
Jos. W. de Koning
Pastoor Erasstraat 10

Gouden Huwelijksfeest

Foto-atelier Janssen, Boxtel

Zaterdag 28 juni zal het Gouden Huwelijksfeest van Petrus Avendonks en Johanna Leermakers worden gevierd. Op 4 juni was eigenlijk de herdenkingsdag, doch daar een in Canada wonende zoon zou overkomen om het feest mee te vieren werd als feestdatum 28 juni vastgesteld, de verjaardag van Vader Avendonks. De zoon uit Canada is inmiddels zaterdag 21 juni bij zijn ouders aangekomen.

Het dag-adres op zaterdag 28 juni is Lunchroom Exquise, Stationstraat 78. Van 13.00 tot 14.00 uur is daar gelegenheid voor felicitatiebezoek.

Zomerprogramma 1958 - (V.)K.A.J.-VACANTIEDIENST

Om de jeugd van Boxtel in de gelegenheid te stellen ook dit jaar de vacantie zo goed en goedkoop mogelijk door te brengen, heeft de Vacantiedienst van K.A.J. en V.K.A.J. een uitgebreid programma samengesteld, waaraan zowel jongens en meisjes afzonderlijk als verloofde paren kunnen deelnemen.

1. **6-daags kamp in Klimmen (Z.L.) voor jongens.** Van maandag 18 t.e.m. zaterdag 23 augustus. In Zuid-Limburg zullen verschillende bezienswaardigheden bezocht worden en wel in Vaals, Margraten, Klein Zwitserland enz. Kosten *f* 25,—. Vereist zakgeld *f* 10,—.

2. **3-daags kamp te Lage Mierde voor jongens.** Van donderdag 21 t.e.m. zaterdag 23 augustus. De kampleiding zorgt voor een gezellig en afwisselend programma. Kosten *f* 6,—.

3. **4-daags kamp in Hoenderlo voor meisjes.** Van maandag 18 t.e.m. donderdag 21 augustus. O.a. bezoek aan Natuurreservaat De Hoge Veluwe, Dierenpark en Openluchtmuseum. Kosten *f* 25,—.

4. **4-daags kamp te Broekhuizen voor meisjes.** Van maandag 18 t.e.m. donderdag 21 augustus. Fietstochten langs de Maas, wandelingen door de bossen enz. Kosten *f* 15,—.

N.B. De tochten worden gemaakt per fiets. Overnacht en gegeten wordt in Jeugdherbergen, aangesloten bij de Kath. Vacantiecentrale.

5. **Thuisprogramma.** — Zaterdag 16 augustus: Bustocht Wereldtentoonstelling Brussel. Kosten *f* 9,—.

Maandag 19 augustus: fietstocht naar Berg en Dal. Kosten *f* 2,—.

Dinsdag 19 augustus: Bustocht naar Alphen aan de Rijn en Keukenhof. Kosten *f* 6,—.

Woensdag 20 augustus: fietstocht voor meisjes naar Kaatsheuvel, met bezoek aan De Efteling. Kosten *f* 1,50.

Donderdag 21 augustus: fietstocht door Brabant met picnic in de bossen. Kosten *f* 1,—.

Vrijdag 22 augustus: fietstocht naar Tilburg voor meisjes met bezoek aan dierentuin. Kosten *f* 1,50.

Allen die deelnemen aan dit vacantieprogramma ontvangen een gratis toegangskaart voor de **feestavond** op zaterdag 23 augustus in het St. Paulus Jeugdhuis. Ook degenen die via de (V.(K.A.J.-Vacantiedienst op andere wijze hun vacantie doorbrengen ontvangen een gratis toegangskaart.

ATTENTIE! Voor kampen en bustochten moet men voor 1 augustus a.s. reeds *f* 2,50 inschrijfgeld betalen, hetwelk later van de deelname-kosten wordt afgetrokken. Vanaf 1 juni a.s. kan men wekelijks komen sparen bij de Vacantie-inlichtingendienst, Breukelsestraat 90; geopend elke vrijdagavond van 7—9 uur, elke zondagmorgen van 11.30—13 uur.

Vraag op dit adres vrijblijvend nadere inlichtingen. Zorg voor tijdige opgave.

Missievrienden

De problemen in de missiegebieden en onderontwikkelde streken worden steeds groter en dreigender.

Binnenkort hoop ik weer terug te gaan naar mijn missie om dan te beginnen aan de opbouw van een centrale statie, het nieuwe dekenaat Betun op Timor in Indonesië. Meer dan de helft is er reeds katholiek. Het is de dichtst bevolkte streek, maar op het ogenblik ook nog het meest kwetsbaar: 50.000 katholieken en 40.000 heidenen.

Er staat veel op het spel. Een valse propaganda veroorzaakte dat in een kapel, waar 500 communicanten waren op zondag, in twee weken tijd het aantal terugliep tot 30 met een practisch leeg gebouw.

Er moet opgebouwd worden, ook sociaal economisch en cultureel.

Daarom is mijn eerste opdracht een zagerij op te zetten met een grote werkplaats. Dit tot grondslag van de te bouwen middelbare meisjesschool, middelbare jongensschool, landbouwschool, zusterklooster voor inheemse zusters, en kerk.

Met de middelbare jongensschool was men begonnen voordat ik vertrok. De laatste berichten die ik kreeg: „Alles ligt stil, er zijn geen middelen meer".

We begonnen om het jonge christendom vastere grondslag te geven. Het is noodzaak. Het moet verder, zonder uitstel. Daarom nogmaals een beroep op uw christenplicht.

Uw dorpsgenoot
W. MEULENDIJK.

Bijzondere acties Missienaaikring MIAD

De missienaaikring MIAD heeft weer eens getoond een hechte steunpost te zijn aan het missie-thuisfront.

Zij dwingt ons bewondering af voor de wijze waarop in twee jaar tijd een prachtige collectie paramenten vervaardigd is zowel voor de priesters van de oosterse als de westerse ritus. Zij verdient echter ook ons respect voor de manier waarop men in enkele dagen tijd veler aandacht heeft weten te vestigen op het belang van deze vorm van missiewerk in het bijzonder en de thuisfrontarbeid voor de missie in het algemeen. Naast de zeer verzorgde tentoonstelling in de foyer van de Ark, waren nl. ook diverse acties op touw gezet om de jeugd belangstelling voor de missie bij te brengen. Men deed dat op een zeer attractieve manier. Zo was er een teken- en een knutselwedstrijd uitgeschreven, die onder de jeugd daadwerkelijke interesse opwekte, getuige de vele fraaie inzendingen welke eveneens in De Ark te bezichtigen waren.

Verder had men ook een ballonoptocht op touw gezet, waaraan zondagmiddag enkele honderden kinderen deelnamen. Door het opnemen van enkele mooie „missiepraalwagens" verzorgd door de bevolking van Huize De la Salle) in de stoet, kwam ook dit onderdeel van de MIAD-actie in het teken van de missie te staan. De fleurige optocht kreeg veel bekijks in de straten van Boxtel.

Ondertussen ontbrak het ook op het terrein naast De Ark niet aan drukte in de perioden, dat daar de fancy-fair voor vertier zorgde. De jeugd was daar steeds goed vertegenwoordigd, maar ook oudere bezoekers zorgden ervoor, dat de MIAD ondanks minder gunstige weersomstandigheden loon naar werken kreeg.

Over het geheel genomen mag gezegd worden dat Boxtel getoond heeft een ruim begrip te bezitten voor de noden in de missie en een warm hart in zich te dragen voor degenen die hun best doen deze noden te verlichten!

Miad-teken- en knutselwedstrijd. — De volgende kinderen gelieven nog hun prijsje af te halen: Ton v. Doorn (6 jaar), Johan v. d. Meyden, Fellenoord 6 (9 jaar); Adri Vogel, 14 jaar; Paul ter Laak, (6 jaar).

—o—

Voor het Chineese werkstukje is het lot gevallen op nr. 9; voor het tafellaken op nr. 29.

—o—

De houders van de volgende loten uit de grote loterij kunnen nog prijzen in ontvangst nemen: 331, 336, 977; 444; 371; 628; 723; 447; 1121; 551.

Alle prijzen kunnen worden afgehaald bij de fa. Heymans, Schoenhandel, Breukelsestraat.

Valse opvattingen over de kuisheid

„Hart van Jezus, laat de gelovigen niet besmet worden door valse opvattingen over de kuisheid van hun levensstaat".

In Rusland en de satelietstaten heeft men enige tijd geëxperimenteerd, in de letterlijke zin van het woord, met het z.g. vrije huwelijk. Maar hoe vrij de opvattingen van de Russische moralisten mogen zijn, ook daar werd duidelijk dat met dergelijke praktijken, de samenleving wordt stukgeslagen. Na een aantal jaren was Rusland overstroomd met zwervende ouderloze kinderen die óf moesten verhongeren, óf door diefstal trachten in het leven te blijven. Daarom werd er een andere weg ingeslagen, ongeveer de tegenovergestelde: het was de weg der geboortebeperking. Toen ook dit misliep vanwege een onrustbarende vermindering van de bevolkingsaanwas, werd opnieuw de moraal veranderd. Nu was kinderen krijgen — hoe dan ook — de hoogste deugd voor de sovjet-vrouw en het gebruik van anticonceptionele middelen strafbaar. Toepassing van de abortus was voor de geneesheer levensgevaarlijk. Totdat natuurlijk ook deze laatste regeling weer niet naar de uiteindelijke zin van de staat bleek. Het resultaat van al dit gesol met een van de diepste werkelijkheden in de mens is, dat daar bijna niemand nog weet wat goed en kwaad is, wat onkuis is en wat niet.

We hoeven niet zo ver weg te gaan om mensen te vinden, die op het gebied van de zuiverheid de normen kwijt zijn. Hetgeen Maria Goretti zoveel jaren geleden overkwam, overkomt menig meisje overal op de wereld. Zijn ze allen sterk genoeg? Beseffen ze wat een dergelijke daad inhoudt? Maria Goretti is heilig verklaard en is nu een teken voor de vele mensen die de heiligheid van de verhouding man-vrouw uit het oog dreigen te verliezen.

Paus Pius XII heeft voor de onkuisheid eens het beeld gebruikt van de staar: langzaamaan wordt het oog vertroebeld en uiteindelijk volgt algehele blindheid. Wie in onkuisheid is verstrikt, wordt langzaamaan blind voor de werkelijke waarden van het leven. Ook sluit hij zich af voor de medemens, omdat hij diens gezelschap alleen zoekt om zichzelf te bevredigen. Sommigen van die lieden menen zelfs breed te zijn, maar ze zijn smal en bekrompen, opgesloten in hun eigen hutje, waar ze steeds moeilijker uitkomen. En kan de daad op zich nog zwakheid zijn, toch tast zij diep de hele mens aan en maakt hem gevoelloos.

Er bestaan ook misvattingen die doorslaan naar de andere kant. Preutsheid kan dezelfde gevolgen hebben als onkuisheid, met name de afgeslotenheid voor de naaste. Sommigen menen dat degenen die gelofte van zuiverheid hebben afgelegd, nu ook geen warm kloppend hart voor hun medemensen mogen hebben en vanuit een soort stalen, ijsgekoelde toren heldhaftige daden van bovennatuurlijke liefde moeten stellen.

Sommige ouders durven geen voorlichting geven. De kinderen weten daarom ook geen raad met de gevoelens die ze in zichzelf ontdekken. Weer anderen geven voorlichting met een sterke nadruk op wat er allemaal **niet** mag, in plaats van duidelijk aan te geven waarvoor God ons bepaalde vermogens heeft gegeven. Dit soort voorlichting heeft evengoed als zelfbevrediging, kunstmatige inseminatie, abortus, enz. een verkeerde opvatting over het huwelijk tot grond.

Een goede opvatting zegt dat het huwelijk is „het vruchtbaar samenzijn uit liefde". Dit samenzijn ligt in de menselijke natuur en is uitgedrukt in de geslachten, die op elkaar zijn ingesteld. Kinderen zijn dus het hoofddoel van het huwelijk, want onvruchtbaar samenzijn is geen liefdevol samenzijn. Dit **hele** huwelijk brengt zijn genoegens en zijn lijden mee; het vereist de overgave van de vrouw aan de man en omgekeerd, zoals dit ook ligt uitgedrukt in de huwelijksdaad. Deze laatste staat dus niet los van de huwelijksbeleving. Maar hoe talloos velen hebben hier de vreemdste ideeën over.

Huwelijk en kuisheid staan midden in het leven en maken de maatschappij tot een schone of een inwendig rottende.

Daarom vraagt de Paus ons deze maand de opdracht van ons leven en lijden samen met Christus, opdat de gelovigen toch niet besmet mogen worden door valse opvattingen over de kuisheid van hun levensstaat.

Pauselijke maandintenties voor het Apostolaat des Gebeds.
Juli 1958.

1. Kuisheid in alle levensstaten.
2. Woningprobleem in Afrikaanse steden.

Missie Thuisfront

Op de zilveren bruiloft van de familie van Hal (Nergena) werd door Keesje v. Helvoirt *f* 45,31 voor de Ursulinen missies opgehaald. Door Thea v. Esch werd bij de familie v. Laarhoven *f* 18,79 opgehaald.

Aan de milde gevers hartelijk dank.

Weekend-Reclame

150 gram Ruwe Ham	98 cent
150 gram Lunchworst	50 cent
150 gram Bacon	98 cent
100 gram Jonge volvette Kaas	27 cent
100 gram Zeer fijne belegen Kaas	35 cent

„Het Zuivelhuis"
M. W. v. d. WEIDE Stationstraat 2

ELECTRO BRABANT
v. Merheimstraat 26
RADIO - TELEVISIE - ELECTRICITEIT
installatie ◄——► reparatie
Fons Cijfers, Bosscheweg 16, Tel. 532

Geen zorgen voor Uw garderobe

Door vergroting van onze capaciteit met moderne apparatuur voor het chemisch reinigen zijn wij tot snelle aflevering in staat.

Goederen om chemisch te reinigen tot en met donderdagavond 5 uur gebracht of door ons opgehaald, zijn in dezelfde week op zaterdag weer klaar, zonder prijsverhoging.

Chem. Wasserij **„Den Dries"**
Fa. C. VAN OERLE
Rijksweg 2 - Boxtel - Tel. 232

U zet grote ogen op!
ZO ONGELOOFLIJK LAAG ZIJN DE LAGE EDAH-PRIJZEN

Kwart Edammerkaas 79
Ontbijtspek..... 150 gram 39
Closetpapier pak à 6 grote rollen 69
Appelmoes van goudreinetten 2 potten..... 95
Zoete abrikozen.. 200 gram 56
Gele rozijnen..... 250 gram 42
Tomatenpuree.....2 blikjes 35
Kersen op sap.. per pot 150- 75

een groot pak SPRITSKOEKEN van ~~58~~ voor 35
bij elk pak à 250 gram
Nieuw EDAH-KOFFIE AEROTHERM-GEROOSTERD of bij elk blik KASTEEL-POEDERKOFFIE à 220
Frisse drups ..... 200 gram 49
Nolettes ....'n fijn koekje 250 gram 58
Leverpastei .. 200 gramsblik 49
Boterhamworst ... 200 gram 45
Zachte zeep .. 500 gramspot 39
Augurken ... zoet-zuur, literpot 98
Macaroni heerlijes. vlugbekend 250 gram 22
Haring in tomatensaus ..... 3 blikken 100

2 literblikken ERWTEN met WORTELEN 97
een fraai BIERGLAS MET WAPEN van ~~85~~ voor slechts 25 ct.
bij elke 6 flesjes KASTEEL BIER

Nieuw!
Maal de kostelijke Aerotherm-geroosterde Edah-koffie vlak voor het zetten. Hebt U nog geen molen? Kijkt U eens: Voor 10 gulden eigen gespaard geld kan elke Edah-klant deze prachtige electrische koffiemolen in haar bezit krijgen *Hoe?*
Vraag het in de Edah-winkel!

EDAH
BOVENDIEN NOG VERDUBBELING VAN UW SPAARGELD

BOEKHANDEL
TIELEN
STATIONSTRAAT BOXTEL
levert alle benodigde studieboeken voor H.B.S., M.M.S., Gymnasium en alle andere richtingen van onderwijs.
Grote sortering school- en tekenbenodigdheden

Bij VéGé
uw vleeswaren gekocht, is niet miskocht.
Uitsluitend HOMBURG's kwaliteit 'n feit.
De fijnste Boerenham
Lagere prijs en 10% korting
C. de JONG
van Hornstraat 12

R.K. Technische School „PIUS X" BOXTEL
Prins Bernhardstraat 18
Op 1 september a.s. vangt aan de cursus
Opleiding Bewijs Algemene Ontwikkeling
Deze cursus (voorheen bekend als V.M.T.O. cursus) is bestemd voor hen, die.
a. in hun vak wensen door te studeren, om zodoende een betere positie in de bedrijven te kunnen verwerven;
b. het plan hebben door te studeren voor leraar bij het nijverheidsonderwijs;
c. toelatingsexamen schakelklas H.T.S. wensen af te leggen.
Toelatingseis:
Vooropleiding L.T.S. met goede cijfers voor wiskunde en taal of een andere, gelijkwaardige opleiding. Cursusduur: 2 jaar; 3 avonden per week.
Aanmelding kan geschieden tot 15 juli a.s. elke dag van 8.30 - 12.00 en van 13.30 - 17.00 uur, alsmede 's-maandagsavonds van 19.00 - 20.00 uur.
Inlichtingen verstrekt de directeur der school.

BEKENDMAKING

Burgemeester en Wethouders van Boxtel

maken bekend, dat — aangezien ondanks het verbod van artikel 25, achtste lid, der Woningwet toch nog **onbewoonbaar verklaarde** woningen betrokken blijken te worden — in het vervolg zowel tegen de nieuwe bewoners als tegen de verhuurders zal worden opgetreden.

Burgemeester en Wethouders van Boxtel

Dr. M. A. M. van Helvoort, burgemeester.
J. P. C. v. d. Hout, secretaris.

No. 709 27 juni 1958

Brabants Centrum

PAROCHIE-AGENDA

Feestdag van St. Petrus en Paulus
5e zondag na Pinksteren, 29 juni 1958

Parochie St. Petrus, Boxtel.

ZONDAG: VANDAAG vieren wij de feestdag van de HH. Apostelen Petrus en Paulus, de eerste geloofsverkondigers. Tevens vieren wij de verjaardag van de Bisschopswijding van Mgr. W. Mutsaerts. Wij vragen vandaag aan onze gelovigen bijzonder voor onze bisschop te bidden.

De HH. Missen zijn om half 7, kw. voor 8, 9 uur en om half 11 de Hoogmis. HALF 7 gel. H. Mis voor Jo Vervoort; KWART VOOR 8 gel. H. Mis voor het geestelijk en tijdelijk welzijn van onze parochie en van onze parochianen; Maria-altaar gel. H. Mis voor fam. Meeuwis; H. Hart-altaar gel. H. Mis voor Jo Vervoort vw. haar verjaardag; 9 UUR gel. H. Mis voor het geestelijk en tijdelijk welzijn van de R.K. Gildenbondsharmonie; Maria-altaar gel. H. Mis voor de overl. leden van de R.K. Gildenbondsharmonie; H. Hart-altaar gel. H. Mis voor Franciscus Pijnenburg, overleden lid van de R.K. Gildenbondsharmonie; HALF 11 Hoogmis als gez. jrgt. voor Johannes v. Hal.

LOF. Vandaag en donderdag om 7 uur Lof met rozenhoedje; vandaag wordt na het Lof gezongen lied no. 45.

EERSTE VRIJDAG DER MAAND: A.s. vrijdag is het de eerste vrijdag der maand, toegewijd aan het Goddelijk Hart van Jezus. Om half 8 's morgens gel. H. Mis tot eerherstel aan het Goddelijk Hart van Jezus, waaronder algemene H. Communie voor de leden van de Bond van het H. Hart. 's AVONDS OM HALF 8 AVONDMIS, om iedereen in de gelegenheid te stellen die dag het H. Misoffer mee te komen opdragen en eerherstel te komen brengen aan Jezus' Goddelijk Hart. Na deze H. Mis uitstelling van het Allerheiligste, oefening van eerherstel, Tantum ergo en zegen. Tot slot lied no. 42.

EERSTE ZATERDAG DER MAAND — PRIESTERZATERDAG. A.s. zaterdag is het de eerste zaterdag van de maand, toegewijd aan het Onbevlekt Hart van Maria. Om half 8 gel. H. Mis ter ere van het Onbevlekt Hart van Maria tot bekering van de zondaars.

Tevens is het die dag priesterzaterdag.

Wij vragen dan ook uw bijzonder gebed voor de heiliging van onze priesters en toekomstige priesters.

OVERIGE AGENDA.

DOPEN: iedere dag van half 3 tot 3 uur; wij zouden onze gelovigen vriendelijk willen verzoeken een doop vooraf op de pastorie te komen melden.

BIECHTEN: donderdag van 7 tot 8 uur vw. de eerste vrijdag; zaterdag van half 3 tot 4 uur en van 6 tot half 8.

MAANDAG: Gedachtenis-feest van de H. Apostel Paulus. KWART VOOR 7 gel. H. Mis voor Johannes v. d. Plas; HALF 8 gel. mndst. voor Willibrord Grilis; Maria-altaar gel. mndst. voor Hendrina v. d. Dungen; H. Hart-altaar gel. H. Mis voor Maria Voets-v. Nieuwburg; HALF 9 gel. H. Mis voor Marinus v. d. Eerden vw. zijn verjaardag; Maria-altaar gel. mndst. voor Gerdina van Kasteren-v. Houtum.

DINSDAG: Feest van het Allerkostbaarst Bloed van O. H. Jezus Christus. KWART VOOR 7 gef. gez. jrgt. voor Hendrikus v. Osch; Maria-altaar gel. H. Mis voor Jan Meulendijk; HALF 8 gel. H. Mis voor Henriëtte Vekemans-v. Lieshout; Maria-altaar gel. mndst. voor Hermina Prick-Op de Laak; H. Hart-altaar gel. H. Mis voor Adriana v. Griensven-v. Oerle; H. Bloed-kapel gel. H. Mis voor Maria Voets-v. Nieuwburg overl. lid van de Bond van het H. Hart; HALF 9 gel. H. Mis tot een bijzondere intentie; Maria-altaar gel. H. Mis voor Maria Loerakker-v. Geel; H. Hart-altaar gel. jrgt. voor Allegonda Notten-Rooymans.

WOENSDAG: Feestdag van O. L. Vrouw Visitatie. KWART VOOR 7 gef. gez. jrgt. voor Philibertus Bosch; Maria-altaar gel. H. Mis voor Jan Meulendijk; HALF 8 gel. jrgt. voor Cornelia v. Oers-Verbaten; Maria-altaar gel. H. Mis voor Josephus v. Uitert v.w. de buurt; H. Hart-altaar gel. H. Mis voor Maria Voets-v. Nieuwburg; HALF 9 gel. H. Mis voor Johanna Maria Verhagen-Schellekens te Gemonde overl.

DONDERDAG: KWART VOOR 7 gez. mndst. voor Theodora Verhoeven-Timmermans; Maria-altaar gel. H. Mis voor Jan Meulendijk; HALF 8 gel. jrgt. voor Willibrordus Josephus Vogels; Maria-altaar gel. H. Mis voor Josephus v. Uitert namens het personeel van de P.T.T., district 's Hertogenbosch; H. Hart-altaar gel. H. Mis voor August Adam vw. de familie uit Boxtel; H. Bloed-kapel gel. jrgt. voor Hendrikus v. d. Sloot; HALF 9 gel. H. Mis voor Henricus Boerdonk.

VRIJDAG: Eerste vrijdag van de maand, toegewijd aan het Goddelijk Hart van Jezus. KWART VOOR 7 gez. mndst. voor Theodoor v. Heesch; Maria-altaar gel. H. Mis voor Jan Meulendijk; H. Hart-altaar gef. gel. jrgt. voor familie Antoon Bosch en Joanna de hsvr.; HALF 8 gel. H. Mis tot eerherstel aan het Goddelijk Hart van Jezus, waaronder algemene H. Communie voor de leden van de Bond van het H. Hart; Maria-altaar gel. H. Mis voor Franciscus Verschuren en echtgenote, v.w. een verjaardag; H. Hart-altaar gel. H. Mis voor Marinus v. Tuijl-Paashuis te Aalst overleden; HALF 9 gel. H. Mis voor Francina v. d. Laar-v. Liempt.

Hedenavond om HALF 8 AVONDMIS, opgedragen als gef. gel. jrgt. voor Lamberdina v. Gerwen.

ZATERDAG: Eerste zaterdag van de maand, toegewijd aan het Onbevlekt Hart van Maria, tevens priesterzaterdag; KWART VOOR 7 gef. gez. jrgt. voor Cornelia Bosch; Maria-altaar gef. gel. jrgt. voor Johannes v. Gerwen; H. Hart-altaar gel. H. Mis voor Jan Meulendijk v.w. de Broederschap „Heil der Zieken" van O. L. Vrouw te Lourdes; HALF 8 gel. H. Mis ter ere van het Onbevlekt Hart van Maria tot bekering van de zondaars; Maria-altaar gel. H. Mis voor Barbara Blummel-Kluijtmans v.w. haar verjaardag; H. Hart-altaar gel. mndst. voor Antoon v. d. Heijden; HALF 9 gef. gez. jrgt. voor Jan v. Lieshout.

Zijn voornemens een christelijk huwelijk aan te gaan volgens het gebruik van onze heilige Moeder de Kerk:

Adrianus Wilhelmus Bekkers uit Vught (H. Petrus) en Petronella Allegonda Johanna van Vught uit deze parochie. Dit is van hen de eerste afkondiging.

Antonius Bergman, uit deze parochie en Antonette Mulders uit Haren. Dit is van hen de tweede afkondiging.

Theodorus Wilhelmus Müller, uit deze parochie en Maria Helena Hofmeester, uit Vught. Dit is van hen de derde afkondiging.

Parochie H. Hart, Boxtel.

De HH. Missen van acht uur en kw. over 9 in de kerk en van kw. voor 9 in de Burcht zullen worden „geleid".

De Hoogmis is met volkszang (1ste groep van de zangertjes).

Des avonds is het om zeven uur Lof met rozenhoedje voor de vervolgde kerk en voor het behoud van de vrede.

Vandaag is het de verjaardag van de bisschops-consecratie van Z. H. Exc. Mgr. Mutsaerts.

DINSDAG is het de feestdag van het kostbaar Bloed van O. H. Jezus Christus.

WOENSDAG is het de feestdag van het bezoek van Maria bij haar nicht Elisabeth. Dag van gebed voor religieuse roepingen.

DONDERDAG is het vanwege de daaropvolgende eerste vrijdag gelegenheid om te biechten des morgens tijdens de HH. Diensten en des avonds van 6 tot 8 uur ook in de Burcht-kapel.

Na de middag om drie uur is het vergadering van de H. Familie voor Moeders in de kerk.

VRIJDAG, eerste vrijdag. Om half zeven wordt de H. Communie uitgereikt. Om kw. voor zeven is het pl. gez. H. Mis voor de leden van de broederschap van het H. Hart. Des middags is het om half vier Lof voor de schoolkinderen en des avonds is het om half acht Lof met oefening van eerherstel.

ZATERDAG is het priester-zaterdag.

ZONDAG: In de kerk: kwart voor 7 l.d. voor Anna de Klein-Elbersen vw. de buurt; 8 uur l.d. voor overl. moeder vw. haar verjaardag (C. v. Beljouw-van Kasteren); kwart over 9 l.d. voor Martinus Stoffels vw. de buurt; half 11 HOOGMIS gez. jrgt. voor overl. moeder (M. Kurvers).

Avonturen van BIM en BAM

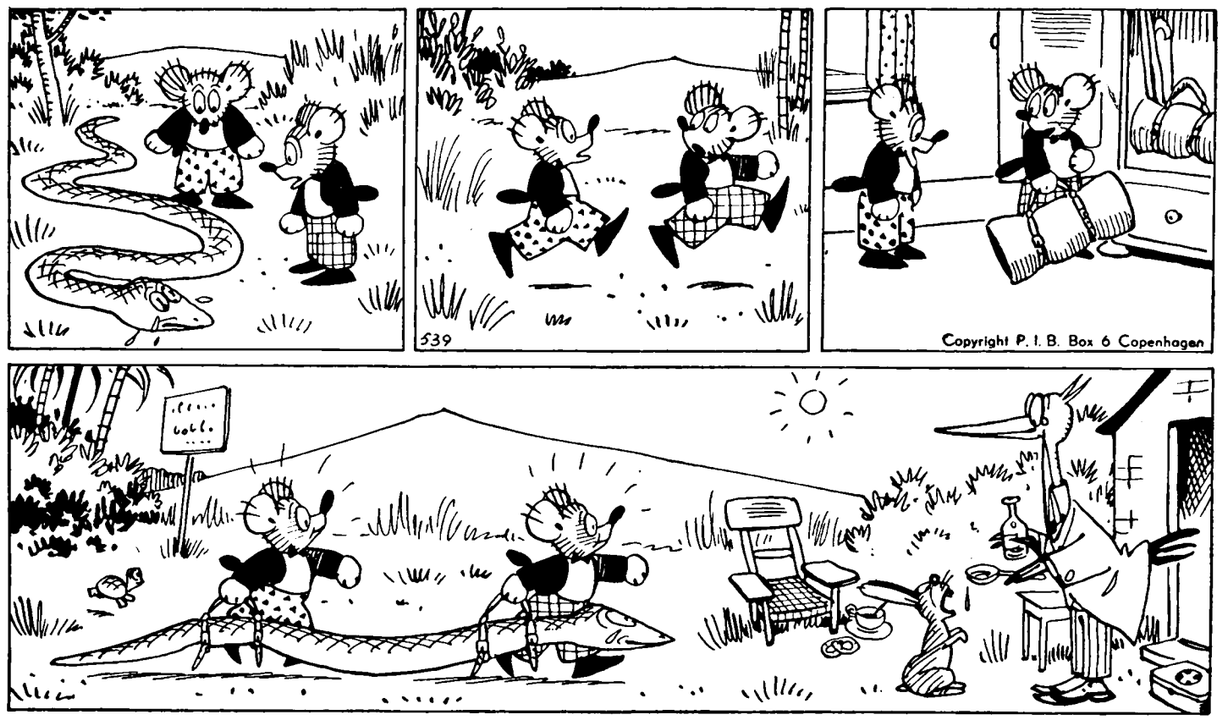

BIM EN BAM EN DE ZIEKE SLANG.

Slippie Slang ligt hier te huilen;
wat is het, hij weet het niet,
maar hij kan zich niet bewegen,
zoals je op het plaatje ziet.
„Slippie, jij moet naar de dokter,
want je bent er slecht aan toe",
zo zegt Bim, maar d'arme Slippie,
vraagt met tranend oog slechts: „Hoe"?

„Een idee", zegt Bim, „de koffer!
daar zitten die hengsels aan;
maken we die vast aan Slippie,
nou, dan zal het heus wel gaan!"
Elk der beertjes neemt een handvat,
d'arme Slippie is niet zwaar,
en de dokter, met het drankje,
staat al voor zijn woning klaar!

In de Burcht (H.E. H. Deken): half 8 l.d. voor het geestelijk en tijdelijk welzijn van de parochianen; kwart voor 9 l.d. voor Gerarda Vlaminkcx-Belt vw. de buurt; 10 uur l.d. voor overl. moeder (A. Everhard-Simons); 11 uur l.d. voor Theodorus v. d. Aa-Huijberts vw. de buurt.

MAANDAG: 7 uur l.d. voor Sjef van Gorp te Tilburg overl.; zijaltaar l.d. v. Johanna Stamps-v. Beers; kw. voor 8 l.d. voor Christina Baaijens-v. d. Akker; half 9 l.d. voor Dymphna Marijnissen-Verkaart.

In de Burcht: half 8 l.d. voor Helena v. Oerle-v. Hoorn.

DINSDAG: 7 uur l.d. voor Maria v. Eijndhoven-v. Grinsven; zijaltaar l.d. v. Petronella Baaijens; kw. voor 8 l.j. v. Adrianus de Bie en Petronella de Bie-Schoones; half 9 gez. d. uit dankbaarheid.

In de Burcht: half 8 l.d. voor Wilhelmina Lamers.

WOENSDAG: 7 uur l.d. voor Petrus v. d. Pasch vw. zijn verjaardag; zijaltaar l.d. voor Sjef van Gorp te Tilburg overl.; kw. voor 8 l.j. voor Henrica v. Dongen; half 9 l.j. voor Jacobus v. Beljouw en Cornelia v. Kasteren z.e.

In de Burcht: half 8 l.d. voor Francisca v. Hal-v. Krieken vw. de buurt.

DONDERDAG: 7 uur gef. gel. jrgt. voor Petronella Vlamings-Wordragen en Franciscus Vlamings; zijaltaar l.d. voor overl. fam. v. d. Braak-Cornuit; kw. v. 8 l.d. voor Christina Baaijens-v. d. Akker; half 9 l.d. voor Henricus v. d. Meijden vw. zijn verjaardag; half 10 gez. Huwelijksmis.

In de Burcht: half 8 l.d. voor Theodora v. Kollenburg vw. neefs en nichtjes.

VRIJDAG: kw. voor 7 pl. gez. d. v. de leden van de broederschap van het H. Hart; zijaltaar l.d. voor Arnoldus v. Dijk vw. de buurt; kw. voor 8 l.d. voor Jan v. d. Aa, Wilhelmus de zoon en Wilhelmina de dochter; NEGEN UUR l.j. voor Marinus v. Breugel.

In de Burcht: half 8 l.d. voor Wouterus v. Mensvoort vw. retraitepenning.

ZATERDAG: 7 uur l.d. voor Wilhelmina v. Oerle en overl. familie; zijaltaar l.d. voor Petronella Baaijens; kw. voor 8 l.d. voor Helena v. Oerle-van Hoorn; half 9 l.d. voor Josephus de Leijer en overl. familie; half 10 gez. d. uit dankbaarheid bij zilveren huwelijksfeest.

In de Burcht: half 8 l.d. voor Gerarda Vlaminkcx-Belt vw. haar familie.

Parochie St. Jan's Onthoofding, Liempde.

ZONDAG: half 7 l.j. voor Martinus Quinten; 8 uur l.j. voor Johannes Smulders; 10 uur de Hoogmis tot welzijn der parochie; om 3 uur het Lof.

In alle HH. Missen de 1ste schaal voor de eigen kerk, de zwarte buil voor de Kerkenbouw in ons bisdom.

MAANDAG: half 7 z.j. voor Maria Frans v. d. Boer; 7 uur z.j. voor Antonius Martinus Quinten; 8 uur l.j. voor Petronella Martinus Quinten.

DINSDAG: half 7 z.j. voor Theodorus v. d. Boer; 7 uur z.j. voor Maria Antonius v. Mensvoort; 8 uur l.j. voor Hendrica Johannes Smulders.

WOENSDAG: half 7 z.m. tot intentie der zieken onzer parochie vw. de Stichting: „De Zonnebloem"; 7 uur z.j. v. Frans Appeldoorn en Johanna Catharina de hsvr.; 8 uur l.j. voor Jan Quinten.

DONDERDAG: half 7 z.j. voor Johannes v. Rulo; 7 uur z.j. voor Hendricus v. Rooy; 8 uur l.j. voor Petrus Pen.

VRIJDAG, Eerste Vrijdag der maand, daarom ook donderdag biechthoren als op zaterdagen d.i. van 2 tot 3 en van 7 tot 8 uur.

Half 7 l.j. voor Johanna Maria Petrus Pen; 7 uur l.j. voor Antonius Bakx, Maria de hsvr. en Cornelis de zoon; half 8 z. mndst. voor overleden familie v. Boeckel v. Rumpt; deze H. Mis enz.

ZATERDAG: half 7 z.j. voor Maria Johannes v. Rulo; 7 uur z.j. voor Elisabeth Hendricus v. Rooy; 8 uur l.j. voor Hendrica Pen.

ZONDAG: half 7 l.m. tot welzijn der parochie; 8 uur l.j. voor Jan Stoof; 10 uur z.j. voor Antonius Schoenmakers.

In de Kapel der Eerwaarde Zusters:

Maandag 7 uur l.m. voor Francina Cornelis v. d. Meerendonk als overleden lid: H. Bernadette; dinsdag 7 uur l.m. voor Hubertus de Beer; woensdag 7 uur l.m. voor Paulus Vos vw. de kinderen; donderdag 7 uur l.m. voor Maria Josephus Schellekens vw. de kinderen; vrijdag 7 uur l.m. voor Michiel Braken vw. personeel Tricot-Best; zaterdag 7 uur l.m. voor Anna v. Zeeland; zondag 7 uur l.m. voor Gerardina Cornelis van Heerebeek.

GEDOOPT: Maria Johanna Wilhelmina dochter van Henri v. Haaren-Vervoort; Johanna Arnolda Huberdina dochter van Petrus v. Aarle-Raaymakers; Johanna Francisca Helena Maria dochter van Albertus Fleskens-van der Leest.

Donderdagavond om 8 uur bijzondere godsdienstoefening voor de jongens van 17 jaar en ouder van het Maria-gilde, vrijdagavond om 8 uur voor de meisjes van 17 jaar en ouder van dit gilde.

Parochie H. Lambertus, Gemonde

Zaterdag 28 juni: biechtgelegenheid als gewoon.

ZONDAG 29 juni: HH. Apostelen Petrus en Paulus. Het feest van die grote Apostelen wordt op dezelfde dag gevierd, omdat zij beiden in Rome het Evangelie hebben verkondigd en op dezelfde dag in Rome zijn gedood.

HH. Missen: 7 uur voor Wilhelmus Schellekens-v. Oorschot van de familie Schellekens; half 9 voor de parochianen; 10 uur voor Johanna Teraa van de buurt; 10.50 uur Hoogmis in Volkszang en H. Communie voor Johanna Maria Verhagen van de buurt.

Om 7 uur Rozenhoedje met liederen en uitstelling van het Allerheiligste en Tantum Ergo.

MAANDAG: H. Paulus: 7 uur jrgt. voor Johanna Schellekens-v. d. Linden; half 8 jrgt. voor Johannes v. d. Mugheuvel.

DINSDAG: Feestdag van het H. Bloed: 7 uur jrgt. voor Willem Eykemans en Johanna Schellekens; half 8 jrgt. voor Wilhelmus v. d. Nieuwenhuizen en Elisabeth v. Giersbergen.

WOENSDAG: Bezoek van Maria aan Elisabeth: half 8 voor Jans v. d. Steen-v. d. Oetelaar, met kaars, overleden in Schijndel; 9 uur Bijeenkomst van de Congregatieleden met Algemene H. Mis en H. Communie.

DONDERDAG: H. Rumoldus: 7 uur voor Maria Vermeulen-Versantvoort, met kaars, overleden te Eerde; half 8 voor Theodorus v. d. Aa-Huyberts overleden in Boxtel m. k.

VRIJDAG: Eerste Vrijdag: half 8 v. Jans v. d. Steen van de kleinkinderen.

Van 3 uur tot 4 uur Uitstelling van het Allerheiligste, tot Aanbidding en Eerherstel.

In de avond te 8 uur Avondmis met H. Communie (niet eten na half 6); als jrgt. voor Lambertus Timmermans en Wilhelmina Eykemans.

ZATERDAG: H. Antonius Maria: 7 uur jrgt. voor Hendricus Kemps; half 8 uit dankbaarheid.

In het Klooster: dagelijks voor Gerardus Wagenaars van de familie Rijkers-Wagenaars, van de kleinkinderen Rijkers (2x), O. L. Vrouw van Lourdes, fam. v. Grinsven, H. Cornelis van Bokhoven.

MEDEDELINGEN:

1. Kindermis: dinsdag en vrijdag.
2. Schoonmaak der kerk bevelen wij aan: Mart Habraken en Ida Beekmans.
3. Collecte voor de kerk en Kerkenbouwactie.

Parochie H. Theresia, Boxtel.

ZONDAG: 7 uur H. Mis voor 't welzijn van de parochie; om half 9 de Hoogmis als gez. H. Mis voor Henricus v. d. Loo. Tijdens deze H. Mis zullen 6 jongens en 9 meisjes hun Plechtige H. Communie doen.

Om 10 uur jrgt. voor familie Meulendijk-van Venrooy.

De open-schaal is voor de eigen kerk, en de tweede schaal is voor de kerkenbouw in ons bisdom.

Om half 3 Plechtige Geloofsbelijdenis en Hernieuwing der Doopbeloften.

MAANDAG: om kwart voor 8 H. Mis voor Marinus Bergman.

DINSDAG, feest van het Heilig Bloed des Heren: om 7 uur H. Mis voor Petronella Oomen-Broers; om kw. voor 8 H. Mis voor Gerarda Schellekens-Schalkx.

WOENSDAG, feest Onze Lieve Vrouw Visitatie: om 7 uur H. Mis voor een overledene; om kw. voor 8 H. Mis ter ere van de H. Maagd Maria.

DONDERDAG: om 7 uur H. Mis v. overleden familie Vissers-v. d. Heijden; om kw. voor 8 H. Mis voor Adrianus van Esch.

VRIJDAG 4 juli, Eerste Vrijdag van de maand: om 7 uur jrgt. voor Johannes v. d. Linden en Johanna Leenders de hsvr.; om kwart voor 8 de gez. H. Mis ter ere van het H. Hart van Jezus (tot bijzondere intentie P.).

Des avonds om half 8 het Lof met de oefening van Eerherstel.

ZATERDAG: om 7 uur H. Mis voor een overledene; om kwart voor 8 jrgt. voor Wilhelmus de Bresser en Gerardina v. d. Linden de hsvr.

Gedoopt:

20 Juni: Martinus Albertus Maria zoon van Marinus Peijnenburg en Hendrina Kapteijns.

21 Juni: Johannes Cornelis Adrianus Maria zoon van Jacobus Pijnenburg en Elisabeth v. d. Heijden.

Gelegenheid tot biechten:

Dagelijks voor de HH. Missen en zaterdagavond van 6 tot 8 uur.

Huwelijksaankondiging.

Antonius Lambertus van der Sloot en Hendrina Maria Petronella Verstappen beiden van deze parochie. 2e Roep.

Katechismusles op school:

Klas 3: les 56 en 57.
Klas 4: les 40.
Klas 5: les 52.

Leven met de Kerk:

Op Petrus heeft de Heer Zijn Kerk gebouwd; en Paulus preekte bijna overal in de toen bekende wereld.

Beiden stierven in de Hoofdstad der christenheid, en heiligden haar met hun bloed. Mogen wij in alles de voorschriften volgen van deze mannen, bij wie de oorsprong ligt van ons geloof.

Parochie H. Willibrordus, Esch.

HH. Missen om 7 uur, half 9 en om 10 uur Hoogmis. De tweede schaalcollecte is voor de Kerkenbouw in ons Bisdom. Na de middag om 3 uur Lof met Rozenhoedje.

Dinsdag is het de feestdag van het Kostbaar Bloed van O. H. Jezus Christus; Woensdag feestdag van O. L. Vr. Visitatie.

Donderdag gelegenheid om te biechten van 3—4 en 6—half 8.

Vrijdag, eerste vrijdag der maand; om half 7 uitstelling van het Allerheiligste en Communie-uitreiken; om 7 uur gez. H. Mis.

's Avonds om half 8 Lof met Oefening van Eerherstel.

Zaterdag, eerste zaterdag der maand, tevens Priesterzaterdag.

Op die dag wordt van 6 tot half 8 biechtgehoord in 2 biechtstoelen.

De zegening der paarden is uitgesteld tot zondag 20 juli a.s.

ZONDAG: 7 uur H. Mis voor de Parochie; half 9 H. Mis voor Antonia Muskens-v. Haperen; 10 uur Hoogmis voor Jordanus Dieden.

MAANDAG: 7 uur H. Mis voor Cornelis van Uden; 8 uur H. Mis voor Catharina Vugs-Goedmakers.

DINSDAG: 7 uur H. Mis voor Wilhelmina v. d. Braak-v. d. Ven; 8 uur H. Mis voor Engelina v. d. Ven-v. d. Pas.

WOENSDAG: 7 uur H. Mis voor Adrianus v. d. Meijden; 8 uur H. Mis voor overleden familie Rovers-v. d. Meerendonk.

DONDERDAG: 7 uur jrgt. voor Gerardus v. d. Langenberg; 8 uur H. Mis voor Marinus Maas.

VRIJDAG: 7 uur gef. gez. jrgt. voor Elisabeth v. d. Braak; 8 uur H. Mis v. Marinus v. Rulo vw. Liefdewerk v. O. L. Vr. voor on- en minvermogende zieken.

ZATERDAG: 7 uur jrgt. voor Eerw. Zuster Aquilina Verhoeven; 8 uur jrgt. voor Cornelis v. d. Bruggen-Timmermans; 9 uur gez. H. Mis tot bijz. intentie (25 jaar huwelijksfeest Kouwenberg-Ruys).

ELDERS: H. Mis voor Engelina v. d. Ven-v. d. Pas (O. L. Vr. in het Zand te Roermond).

St. Charles, Hal, Boxtel.

Om kwart voor 10 Plechtige Hoogmis.

Vanmiddag om half 6 Plechtige Vespers en Lof.

Maandag: Gedachtenis van de H. Paulus.

Dinsdag, Feest van het H. Bloed van Onze Heer Jezus Christus.

Woensdag, Feest van O. L. Vrouw Visitatie.

Vrijdag, eerste vrijdag van de maand.

Het Allerheiligste wordt na de H. Mis ter aanbidding uitgesteld tot met het Lof 's avonds.

Zaterdag, eerste zaterdag van de maand en Priesterzaterdag.

Deze gehele week 's avonds om 8 uur Lof.

Onder de HH. Missen is de schaalcollecte voor het onderhoud van de kapel, de 2e collecte is voor de Kerkenbouw in ons bisdom.

ZONDAG: om 7 uur voor Johanna de Greeff-van Exsel; om half 9 voor Maria Deelen-Akkerman; om kwart v. 10 uit dankbaarheid.

MAANDAG: om kwart over 7 voor Mevr. van Spaendonk-Loven.

DINSDAG: kwart over 7 voor overl. Ouders en Zuster; aan het zijaltaar voor overleden Familie.

WOENSDAG: om kwart over 7 voor Johanna de Greeff-van Exsel.

DONDERDAG: om kwart over 7 v. overleden Fam. Strengers-van Gorkom.

VRIJDAG: om kwart over 7 voor Mevr. Henket-Windstosser; aan het zijaltaar tot zekere intentie.

ZATERDAG: om kwart over 7 voor een bijzondere intentie; aan het zijaltaar tot zekere intentie.

Misdienaars om half 9: Gebrs. de Greeff.

14e JAARGANG No. 710 — 4 JULI 1958

Brabant's Centrum

Redactie en Administratie :
MOLENSTRAAT 19
TELEF. 513 — GIRO 277703

VOORHEEN BOXTELSCHE COURANT

Abonnementsprijs ƒ 1,95 per kwartaal (p. post ƒ 2,00)
Advertentieprijs : 10 ct. p. kol. mm.
Bij contract speciale tarieven.
Kleine advertentiën 7 ct. per woord.

KATHOLIEK WEEKBLAD VOOR BOXTEL EN OMGEVING

Gemeenteraadsvergadering

Verhoging van gas- en watertarieven

Invoering van een rioolretributie m.i.v. 1 Januari 1958

Wijziging van baatbelasting electrificatie onrendabele gebieden.

Het had er maandag tijdens de openbare gemeenteraadsvergadering alle schijn van, dat B. en W. nog vóór het aanbreken van de vacantietijd van de raadsleden een beslissing verlangden op alle lopende belangrijke kwesties. Het „vergaderingsmenu" zal vele raadsleden wel zwaar op de maag gelegen hebben, want het was deze keer doorspekt met „kluiven", vergaderingspunten die voor 'n afdoende behandeling zoveel tijd in beslag namen, dat de Raad pas om half 12 aan het „dessert" toe was. Zoals gewoonlijk bleef dit een „keukengeheim" en werd de aanwezigheid van „pottenkijkers" niet geduld bij het gebruik ervan. Deze waren intussen echter al te weten gekomen, dat de gas- en watertarieven per 1 september 1958 verhoogd zullen worden, dat een rioolretributie zal worden ingevoerd voor de gebruikers van op de riolering aangesloten percelen per 1 januari 1958, alsmede dat de bij de electrificatie van onrendabele gebieden betrokken inwoners kunnen rekenen op een herziening van de baatbelasting.

Huurverhogingen voor middenstandswoningen.

'n Vierde belangrijke aangelegenheid, die op deze vergadering aan de orde werd gesteld, betrof de definitieve vaststelling van .de huren voor de middenstandswoningen in de Doornakkerlaan, J. v. Brabantstraat en Jac. Roelandstraat. In verband met het uitblijven van de meerwerknota van de aannemer was tot nu toe steeds een voorlopige huur gevraagd voor deze 19 woningen. Aan de hand van de cijfers van de meerwerknota zou thans de werkelijke exploitatiehuur vastgesteld kunnen worden. De betreffende cijfers waren door allerhande omstandigheden — een complex van verantwoordelijkheden waarbij iedereen enigszins of niemand in het geheel aansprakelijk gesteld kon worden", zo noemde de voorzitter het — uitzonderlijk hoog uitgevallen. Bij doorberekening in de huren veroorzaakten deze cijfers nl. een stijging van 20 % of zelfs nog meer in de gevallen, dat de huurders extra voorzieningen hadden laten aanbrengen in hun woningen. Alvorens deze penibele kwestie in openbare behandeling te brengen, stelde de voorzitter voor om enige ogenblikken een vertrouwelijke bespreking hierover te voeren. Na heropening van de vergadering, deelde de voorzitter mede, dat tengevolge van een zeer betreurenswaardig verloop het gemeentebestuur geen andere mogelijkheid overblijft dan te besluiten tot huurverhoging overeenkomstig de cijfers van de werkelijke bouwkosten. Om de pil enigszins te vergulden zal van 1 juli 1958 tot 1 januari 1959 een overgangsbedrag geheven worden, daarna wordt de huurverhoging voor 100 % van kracht. De voorlopige huur van deze woningen bedroeg voor de woningen in de J. van Brabantstraat en Doornakkerlaan ƒ 81,35 per maand, exclusief waterverbruik (met uitzonderingen van de woningen Doornakkerlaan 8a en J. v. Brabantstraat 51 en 53); voor de woningen in de Jac. Roelandstraat was de voorlopige huur bepaald op ƒ 73,35 per maand.

De thans per 1 juli 1958 resp. 1 januari 1959 van kracht wordende huurprijzen bedragen voor de woningen Doornakkerlaan 18, 20, 21, 23 en 25, 27, 6, 6a en 8 alsmede voor de woningen J. v. Brabantstr. 44, 47 en 49: ƒ 91,05 resp. ƒ 100,75, voor de woningen Jac. Roelandstr. 10, 12 en 14: ƒ 82,10 resp. 90,85; voor de woning J. v. Brabantstraat 42: ƒ 95,95 resp. 110,55; voor de woningen J. v. Brabantstraat 51 en 53: ƒ 114,25 resp. ƒ 145,10; voor de woning Doornakkerlaan 8a: ƒ 128,05 resp. ƒ 143,95.

De Raad kon moeilijk anders beslissen dan met deze noodzakelijke verhoging accoord te gaan. Op een desbetreffende vraag van het lid Pastoor deelde de voorzitter nog mede, dat het voor de huurders mogelijk is deze (premie)woningen aan te kopen van de gemeente.

Uitvoerige discussie omtrent baatbelasting.

De eertijds ingevoerde baatbelasting voor de electrificatie van de onrendabele gebieden heeft reeds tijdens verschillendevergaderingen van de gemeenteraad onderwerp van bespreking uitgemaakt, omdat de uitvoering van de baatbelastingsregeling — naar het oordeel van een raadscommissie — niet zou stroken met de bedoelingen die bij de Raad hebben voorgezeten bij de vaststelling van dit tarief. Daarom waren door de commissie ad hoc, die vorig jaar werd benoemd voor het samenstellen van een rapport tot herziening van het tarief, reeds twee voorstellen ingediend om de bestaande verordening te wijzigen. Volgens de commissie zou het haar gelukt zijn een formule te vinden die leidt tot een absoluut billijker verdeling van de lasten die op de 76 betrokkenen drukken. B. en W. hadden echter ook minder redelijke aspecten in het voorgestelde nieuwe tarief ontdekt en zo werd het op de vergadering een langdurig „touwtrekken tussen de twee partijen, waarbij de beslissing niet in een-twee-drie uit de bus kwam. De materie bleek uitermate ingewikkeld, hetgeen de duidelijkheid van het gesprokene niet erg bevorderde, zodat het overleg herhaaldelijk „dood" liep.

Tenslotte kwam men toch tot overeenstemming. Uit het voorstel van B. en W. werd het basis bedrag overgenomen, terwijl uit het voorstel van de commissie de formule voor de berekening van het annuïteitsbedrag werd aanvaard. Wederzijds bleek men het er uiteindelijk over eens dat dit de meest rechtvaardige regeling is, die krachtens de hiervoor gestelde wettelijke bepalingen getroffen kan worden.

Nadat de voorzitter met een ferme hamerslag de na ruim een uur debatteren gevallen beslissing had bekrachtigd, bracht hij nog dank aan de commissie, bestaande uit de heren Baayens, Kurstjens en v. d. Meyden, voor het vruchtbare werk door hen geleverd bij de bestudering van deze zo uiterst moeilijke aangelegenheid.

Deining rond nieuwe rioolretributie.

In aansluiting op dit dankwoord gaf de voorzitter ook uiting aan zijn gevoelens van waardering ten opzichte van de commissieleden, die de kwestie van de rioolretributie op hun programma hadden genomen, nl. de heren De Visser, v. d. Meyden en Pastoor. Dank zij hun werkzaam aandeel in de voorbereiding van de nieuwe regeling kon deze thans in de vorm van een afgerond voorstel aan de orde worden gesteld.

Ter verduidelijking het volgende: tot nu toe (sinds juli 1955) werd voor de factor riool in de straatbelasting van de eigenaren 8 % geheven van de belastbare opbrengst van de percelen die aangesloten waren of konden worden aangesloten op de riolering. Voorgesteld werd nu om deze factor te schrappen in de straatbelasting en een afzonderlijke verordening in het leven te roepen waarbij de gebruikers van een aangesloten perceel worden aangeslagen in het rioolrecht. Dit werd door B. en W. meer billijk geacht omdat de gebruikers in dit opzicht het meest gericht worden en niet de eigenaren die min of meer ten onrechte in 1955 werden getroffen door een extra verhoging van de straatbelasting.

Sommige leden zagen in deze rioolretributie een verkapte huurverhoging en voerden aan, dat de aansluiting op riolering door de huiseigenaren gewoonlijk reeds wordt verhaald op de huurders door de aansluitingskosten in 10 jaarlijkse termijnen te verrekenen in de huren.

De voorzitter wees deze leden erop, dat het hier niet de aansluiting op de riolering, doch het gebruik van de riolering betreft. Men mag deze niet met elkaar verwarren, zo stelde hij, omdat het hier gaat zoals met de aansluiting op electriciteits-, gas- en waterleiding wat ook niet in verband gebracht kon worden met het gebruik daarvan. Het voorstel werd aangenomen met 11 tegen 4 stemmen. Tegen stemden de leden v. Griensven, De Laat, Baayens en Voortman. Enkele suggesties van de leden v. Nistelrooy en Pastoor ter verbetering van het reglement werden overgenomen.

Ingevolge deze rioolretributie zal reeds over het jaar 1958 een aanslag te verwachten zijn voor alle bewoners van op de riolering aangesloten percelen. (Bij samenwoningen is iedere bewoner afzonderlijk belastingplichtig). Voor woningen geldt hetvolgende tarief: bij inhoud van 200 m³ of minder: ƒ 4,—; indien meer dan 200 m³ doch minder dan 350 m³: ƒ 8,—; indien meer dan 350 m³ doch minder dan 500 m³: ƒ 17,—; bij een inhoud van 500 m³ of meer ƒ 21,—.

Voor winkelwoonhuizen, café's, hotels, scholen, kantoren, tehuizen, fabrieken enz. gelden aparte tarieven.

Verhoging gas- en watertarieven.

Na afhandeling van dit voorstel werd door B. en W. een nieuwe aanslag gepleegd op de beurzen van de gemeentenaren. Het zou nl. noodzakelijk zijn gebleken de gastarieven te verhogen omdat de inkoopprijs van het gas door de Staatsmijnen verhoogd is geworden, terwijl bovendien de reeds jaren geldende tarieven voor de levering van water aan het sterk opgelopen kosten- en loonpeil zouden moeten worden aangepast.

Voorgesteld werd het huishoudgas met 1½ ct. per m³ en het industriegas met 1 ct. per m³ te verhogen. Daarnaast werd het nodig geacht ook alle meterhuren, vastrechttarieven en huren voor gasgeysertjes met 10 ct. per maand te verhogen. (Voor de verwarmings- en industriegasgebruikers is in dit opzicht een aparte regeling getroffen).

Voor de sinds 1946 ongewijzigd gebleven watertarieven bleek men ook getracht te hebben een hogere opbrengst te verkrijgen door verhogingen over de gehele lijn in te voeren: opvoering van het tariefspeil met 4 ct. per m³; verhoging van de abonnementsbedragen voor de huiseigenaren; 10 ct. extra voor de meterhuren; verhoging van de toegestane verbruikskwanta met 10 m³.

Wat de abonnementsverhogingen aangaat gelden de volgende verhogingen: wie eerst per maand ƒ 0,75 betaalde is nu ƒ 1,— kwijt; ƒ 0,90 wordt ƒ 1,33; ƒ 1,05—ƒ 1,50— ƒ 1,20—ƒ 1,67; ƒ 1,35——ƒ 1,83; ƒ 1,50—ƒ 2,—; ƒ 1,80—ƒ 2,33; ƒ 2,10—ƒ 2,66; ƒ 2,40—ƒ 3,00; ƒ 2,70—ƒ 3,33; ƒ 3,00—ƒ 3,67; ƒ 3,30—ƒ 4,00; ƒ 3,60—ƒ 4,33.

Oververbruik wordt berekeind tegen 40 cent per m³. De verhoging van de verbruikskwanta houdt in, dat iedere gebruiker per jaar voortaan 10 m³ meer water mag gebruiken, maar die ook volgens 't daarvoor geldende tarief moet betalen.

De voorzitter noemde dit een tegemoetkoming aan de verbruikers, die nu niet zo gauw meer aan het dure oververbruik toe zullen zijn. Het lid De visser (gesteund door de leden Baayens en v. d. Eerder-Anderegg) wees er echter op dat vele ingezetenen meestal ver beneden het hun toegestane verbruikskwantum blijven en nu dus een verhoging opgelegd krijgen van water dat niet benodigd is en ook niet wordt afgenomen. Hij achtte dit ook niet te rijmen met de veelvuldig voorkomende waarschuwing van gemeentewege tegen overdadig gebruik van water in de zomermaanden.

De voorzitter voerde aan, dat men nu

(Voor vervolg van raadsverslag zie pag. 2 bijblad)

Waterschapsgebouw officieel geopend

Ir. A. G. MARIS VERRICHTTE DE PLECHTIGHEID.

Aangezien de Minister van Verkeer en Waterstaat, mr. J. Algera, wegens ziekte verhinderd was het nieuwe griffiegebouw van het waterschap „Het Stroomgebied van de Dommel" officieel te openen, werd deze plechtigheid heden, donderdagmiddag, verricht door de Directeur-Generaal van de Rijkswaterstaat, ir. A. G. Maris.

Er bleek een enorme belangstelling voor deze gebeurtenis te bestaan. Zo werd de opening o.m. bijgewoond door vertegenwoordigers van het provinciaal bestuur, van Rijks- en Provinciale Waterstaat, van het Rijksinstituut voor Zuivering van Afvalwater, van de Cultuurtechnische Dienst, van de Unie van Waterschapsbonden, van de Kamer van Koophandel en Fabrieken voor Oostelijk Noord-Brabant, 's-Hertogenbosch en Tilburg, alsmede van de Noord-Brabantse Christelijke Boerenbond. Natuurlijk waren ook aanwezig de leden van het hoofdbestuur en het dagelijks bestuur van het Waterschap „Het Stroomgebied van de Dommel", evenals deputaties van het Waterschap „Zuiveringschap De Donge" en het Waterschap „Het Stroomgebied van de Aa", terwijl eveneens tal van burgemeesters van gemeenten uit het grote Dommelgebied acte de présence gaven.

In aanwezigheid van dit illustre gezelschap onthulde ir. Maris in de grote hal van het nieuwe gebouw de speciaal voor deze gelegenheid aangebrachte gedenkplaat, waarmede op symbolische wijze de opening was verricht.

Nadat zowel ir. Maris als de Watergraaf mr. Vosters hun openingstoespraken hadden gehouden (op welke toespraken wij in ons blad van volgende week uitvoerig zullen terugkomen) werd door de aanwezigen het onder architectuur van C. H. de Bever uit Eindhoven door aannemer Van Boxtel uit Vught — die we ook onder de gasten opmerkten — gebouwde imposante kantoor met laboratorium bezichtigd.

De belangstellenden uit Boxtel en omgeving krijgen hiertoe de gelegenheid a.s. zondag van 12 tot 15 uur.

100 JAAR LOURDES

Lourdes is, ondanks zijn fraaie ligging op de uitlopers van de Pyreneeën, geen toeristencentrum maar genadeoord. Men komt er niet heen om te kijken, maar om te leven. Te leven in een sfeer die geheel en al gedrenkt is in genade. De bron waaruit die genade ontspringt is God en het kanaal waarlangs de genade ons toevloeit is Maria.

Lourdes zou altijd een vergeten gehucht — ondanks zijn eeuwenoude stadsrechten — gebleven zijn, als de Moeder Gods het niet gekozen had om er de boodschap van Gods medelijden te komen brengen. Dit gebeurde in 1858 en vanaf dat ogenblik is Lourdes wereldstad geworden, wereldstad van gebed, een van de beroemdste steden der christenheid. Lourdes werd wereldstad doordat de vinger Gods het als zodanig tekende met het merk der genade en om die genade deelachtig te worden wordt het jaarlijks door tienduizenden, en dit jaar door honderdduizenden bezocht.

En omdat Lourdes een gebedsstad is, wordt zij niet bezocht maar **beleefd.**

Een bezoek aan Lourdes is voor ieder, die gelooft, een persoonlijk ervaren.

Men „doet" Lourdes niet, men ondergaat het.

Allen die Lourdes met open hart en ontvankelijke ziel bezochten, hebben er iets gevoeld dat moeilijk of in het geheel niet onder woorden te brengen is.

Wij herinneren ons een gelovig protestant, die uit loutere maar welwillende nieuwsgierigheid een kijkje ging nemen bij de grot en er dagen achtereen wilde verwijlen vanwege „die ondefinieerbare sfeer, waaraan ik niet kan ontkomen".

Waardoor wordt die sfeer opgeroepen? Wat houdt de pelgrim zo gevangen in de ban van welbehagen en vrede? De bisschop van Tarbes en Lourdes, Mgr. Théas zegt het ongeveer aldus: „Lourdes is niet een historisch feit alleen, Lourdes is een actualiteit, een „présence', een tegenwoordigheid, een aanwezig zijn op onzichtbare maar reële wijze van de Heilige Maagd, die het een vreugde acht, te verkeren onder de kinderen der mensen...".

Die aanwezigheid wordt vaak voelbaar in de wonderlijke zielsveranderingen die zich bij veel bedevaarders voordoen. Zij wordt zelfs tastbaar en zichtbaar in de mirakelen, die zich in de loop der jaren opeengestapeld hebben tot een indrukwekkend getuigenis van Maria's bemiddelende bezorgdheid.

Is het dan te verwonderen, dat men zo moeilijk afscheid neemt van de grot? Dat men bij het heengaan naar huis het gevoel krijgt alsof men iets erg dierbaars, iets heel eigens moet achterlaten? En dat is ook zo, want wie naar Lourdes gaat, niet om er rond te kijken maar gelovig te zoeken, vindt er iets, vindt er iemand: de Moeder van God, die hem met zachte drang en mild begrijpen zal voeren tot Haar Zoon, Jezus Christus, „door Wien, met Wien en in Wien God de Vader eer zij gebracht door alle eeuwen der eeuwen".

—o—

Wat Boxtel gaat doen om Lourdes waardig te herdenken?

Zie hiervoor het uitbebreide programma elders in dit blad.

Dr. J. v. d. Ligt benoemd tot Inspecteur V.H.M.O.

Dr. J. v. d. Ligt, directeur van het Jacob Roelandscollege alhier, is met ingang van 1 september a.s. benoemd tot Inspecteur van het Voortgezet Hoger en Middelbaar Onderwijs in een nader aan te wijzen inspectie-gebied.

Vanwege deze benoeming zal de heer v. d. Ligt de Boxtelse R.K. H.B.S., waarvan hij sedert de oprichting en opening in 1949 directeur is, moeten gaan verlaten. Onder zijn leiding is deze jongste plaatselijke onderwijsinstelling in korte spanne tijds uitgegroeid van een bescheiden middelbare school zonder definitieve huisvesting tot een respectabel college met een prachtig en ruim geoutilleerd schoolgebouw, dat intussen al weer dicht aan uitbreiding toe is.

Omtrent de vervanging van dr. v. d. Ligt te Boxtel is momenteel nog niets definitief bekend..

ZONDAGSDIENST DER ARTSEN

aanvangende des zaterdags 's namiddags 5 uur eindigende 's maandagsmorgens 8 uur.

zondag 6 juli

UITSLUITEND VOOR SPOEDGEVALLEN

DOKTER VAN GROENINGEN

Stationstraat 30 — Telefoon 484

NEOMIST

Een triomfantelijke zon hangt over de stad, als de klokken beginnen te beieren en de stoet die de pasgewijde priester naar de kerk zal geleiden, zich in beweging zet. Voorop de harmonie met verblindend glanzende instrumenten, daarachter een lange rij bruidjes, even teer als de bloemen die zij dragen, dan het feestcomité, tenslotte de centrale figuur van deze grote dag: de neomist temidden van zijn familie.

Wij staan tussen de honderden belangstellenden, die zich langs de weg geschaard hebben om de jonge priester te zien, die vandaag in zijn geboorteplaats voor het eerst een plechtige Hoogmis zal opdragen.

Er wordt niet hardop gepraat. De mensen voelen aan dat de gewijde sfeer, waarin de morgen van deze feestdag gevat ligt, niet verbroken mag worden. Terwijl de stoet op zich laat wachten, bestuderen wij de gezichten van hen die ons omringen. Er ligt onmiskenbare blijdschap op. Gezamenlijke blijdschap van goede, brave mensen, die er gelukkig om zijn dat een van hen tot deze uitverkiezing werd geroepen en eindelijk, na jaren van studie en gebed, zijn doel bereikte.

Want de priester, die dadelijk langs hen heen zal schrijden, is immers **hun** priester. Werd hij niet uit **dit** volk genomen en voor **dit** volk aangesteld in de dingen van God? Het medeleven van de mensen met een jong sympathiek paar, dat stralend van geluk de kerk verlaat, kan ontroerend zijn, maar het blijft in zekere mate aan de oppervlakte. Het geluk van bruid en bruidegom raakt hen niet in hun hart, in hun ziel. Straks zullen de nieuw gehuwden **naast** anderen in de gemeenschap opgaan, doch nimmer worden gezien als een gemeenschappelijke rijkdom, als de trots van allen.

De priester wel. Hij behoort aan allen, omdat hij niemand dan alleen God toebehoort, allen voor God vertegenwoordigt en voor allen bij God in het krijt treedt, namens allen aan God offers opdraagt en namens God allen zegent.

Daar is de stoet. De mensen rekken de halzen om niets te missen. Langs de harmonie, langs de bruidjes, langs het feestcomité heen richten hun blikken zich op de nieuwe priester, die, klein onder de hulde waarvan hij het centrum is, onbewogen probeert te zijn.

Wij horen opmerkingen maken rondom ons: „Nog jong hè?", „Wat fijn voor die ouders...", „Geweldig zoiets...", „Wat een flinke priester...".

Sommigen zwaaien naar hem als ze door hem herkend en toegelachen worden. Een moeder grijpt het handje van de kleine die ze op de arm draagt en zegt: „Kijk eens, daar is de pater nou. Roep eens mooi daag...".

Een flinke priester... Deze woorden houden ons even bezig. De jonge leviet die voorbijgaat voelt zich niet flink.

Eerder hulpeloos en klein. Hij weet zo goed dat de hulde die hem gebracht wordt niet hem, maar de Eeuwige Priester geldt, Die hem „zonder zijn verdiensten zich gewaardigd heeft hem onder het getal der geroepenen op te nemen". Hij weet — wij zeggen nog niet: „beseft" — dat het zoete juk, door Christus hem opgelegd, in wezen een stuk is van het kruis, dat eens en voor altijd het instrument der verlossing is geworden. Hij weet — later zal hij het begrijpen, ervaren en voelen — dat hij geplaatst is op de ijle hoogten tussen de mensen en God, de aarde en de hemel, het niet en het Alles, om „brug" te zijn voor het wederzijds verkeer tussen tijd en eeuwigheid. Nu ligt over hem nog iets van de nieuwe, ongerepte lente, van de teerheid der witte bloemen, die de bruidjes voor hem uitdragen. Is hij niet — wij durven het onbeschroomd zeggen — hartveroverend in de luister van deze heerlijke morgen nu de gemeenschap hem huldigt als **haar** jonge priester. Straks zal die gemeenschap hem opeisen, want hij is haar eigendom. Zij zal het doen met vertrouwen, met liefde, met geloof, misschien ook wel eens met ongeduld en onbegrip, maar altijd omdat zij hem nodig heeft en trots op hem is. Een veeleisende trots, die hem voor altijd zal verbieden zichzelf toe te behoren en iets anders te zijn dan middelaar tussen God en de mensen.

Wijsgeer.

Reinheid en levensstijl

Juist in onze maatschappij waar zoveel zo snel verandert, dat de ouders hun kinderen dikwijls maar moeilijk begrijpen, waar nationale grenzen worden verbroken, waar door de techniek steeds nieuwe welvaart wordt geschapen, daar wordt de kuisheid, brandpunt van leven, sterk bedreigd. Er gaat een koude golf van egoïsme en genotzucht over Europa: Geboortecontrole met ongeoorloofde middelen wordt openlijk gepropageerd, er zijn zelfs erkende verenigingen voor; in Denemarken is vruchtafdrijving bij de wet toegestaan, in Duitsland en Oostenrijk leven vele pasgehuwden, die zeggen: eerst een ijskast, een televisietoestel en een auto en dan pas een kind. Inderdaad we kennen de feiten, maar beseffen we wat ze betekenen? Wat betekent het: eerst een auto en dan pas een kind? Dat is de levensstijl van mensen die er op uit zijn om te hebben, om te genieten. De vrouw kan geen echte moeder zijn, want wie voelt zich thuis bij een vrouw, die alleen maar om zichzelf denkt? Welke man kun je met je hele hart vader noemen, die toch eigenlijk alleen zijn auto belangrijk vindt? Is het dan geen wonder, dat wij zo zakelijk, zo zonder liefde tegenover elkaar staan? Dat komt omdat wij het leven in de kiem smoren. Kuisheid is echter het leven voortzetten. Dit is nog iets anders dan: geen directe zonde tegen onkuisheid doen.

DE TOEKOMST VRAAGT OM ZUIVERE MENSEN.

Maar er is niet alleen kwaad, er is ook een dieper groeiende liefde onder de mensen en deze liefde kan alleen groeien als er eerbied is voor het leven. Zoals de onkuisheid, die het leven doodt, een mens terugbuigt op zichzelf, zo maakt de kuisheid ruim, geeft een mens een helder oog, zowel voor het geheim van het leven in zichzelf en in anderen, als voor de nood van de wereld. Er is een grootse tijd op komst: de Paus spreekt over een lente die komen gaat. Mensen die echter hun leven doden door onzuiverheid, voelen het hart van hun tijd niet kloppen; hun ogen zijn troebel geworden, zij zijn blind voor die tijd van vruchtbaarheid.

Laat ons bidden om kuise mensen bij wie de opbouw van het nieuwe leven, de nieuwe wereld, de nieuwe toekomst veilig zijn.

Dit vraagt de Paus in de maandintentie van het Apostolaat des Gebeds voor de zomermaand juli: „Hart van Jezus, laat de gelovigen niet besmet worden door valse opvattingen over de kuisheid van hun levensstaat".

Plaatselijk Nieuws

Heilig-Bloed-Stichting Boxtel.

Verzoek.

Dit jaar is onze Processie in zijn huidige opzet voor de tiende keer door de straten van Boxtel getrokken.

Het bestuur van de H. Bloed-Stichting zou gaarne een overzicht hebben van alle personen, die onafgebroken gedurende deze tien jaren in een of meer gecostumeerde groepen aan de processie hebben deelgenomen. Willen deze dames en heren zo goed zijn om zich te melden aan het secretariaat, Grote Beemd 12? Liefst mondeling en zo spoedig mogelijk. In elk geval voor 15 juli a.s. De bedoeling van deze spoedige opgave zult u vernemen van de Secretaris.

Het 50-jarig zakenjubileum der Fa. Wed. P. Spierings.

Het zakelijk karakter van het 50-jarig jubilé der Fa. Wed. P. Spierings in de Breukelsestraat kreeg dinsdag een bijzonder feestelijk tintje.

Namens het gemeentebestuur kwamen de wethouders en gemeentesecretaris ter receptie.

Ook van de klanten waren velen gekomen om hun winkelier en diens vrouw te feliciteren.

Opvallend was hierbij dat verschillenden van hen mogen gerekend worden tot de oude relaties, die als het ware van ouder op ouder zich lieten bedienen door de firma Spierings.

Een bewijs voor de jubilerende firmant hoe sterk het vertrouwen der klanten is.

De muziekgezelschappen brachten dinsdagavond een serenade.

Openluchtuitvoering t.b.v. het Kapelfonds.

Zaterdag 5 en zondag 6 juli a.s. zal het openluchttheater Stapelen in dit seizoen weer voor het eerst bespeeld worden. Dat zal geschieden door een der beste Bossche amateur-toneelgezelschappen n.l. E.O.D. Deze gastspelers zullen er de klucht in 3 bedrijven „Amor in de mosterd" van Jack Bess opvoeren, hetgeen betekent, dat de bezoekers kunnen rekenen op kostelijk vermaak. Aan het plezier dat beleefd kan worden aan het doldwaze verhaal met zijn leuke intrige zal de Bossche toneelgroep zeker nog 't hare bijdragen door 'n rake weergave, mooie decors, prachtige verlichting enz. De opbrengst van deze uitvoeringen komen ten goede aan het kapelfonds, dus een warme aanbeveling voor 't bezoek aan openluchttheater Stapelen op zaterdag of zondag is hier zeker op zijn plaats.

Zie ook de advertentie elders in dit blad.

Fraai succes.

In dle nationale (dameskousen) etalage-wedstrijd, uitgeschreven door de Inkoopcombinatie Noord-Nederland, waaraan door ongeveer 200 winkeliers werd deelgenomen, wist de fa. J. M. v. Geelde Koning (Stationstraat) beslag te leggen op de 4e plaats.

Vacantie-Inlichtingendienst (V.)K.A.J., Boxtel.

In de aankondiging van vorige week, betreffende het vacantieprogramma, georganiseerd door de K.A.J. en V.K.A.J. zijn enkele belangrijke wijzigingen aangebracht.

a) 4-daags kamp Hoenderlo (meisjes) is geworden: 6-daags kamp Hoenderlo, van maandag 18 t.e.m. zaterdag 23 augustus 1958. Kosten *f* 25,—.

b) Reiskosten voor de bustocht naar de wereldtentoonstelling in Brussel, thans *f* 8,—.

Wend je voor verdere inlichtingen tot de Vacantie-Inlichtingendienst (V.)K.A.J. Breukelsestraat 90, Boxtel.

Tien jaar Mater Amabiliswerk in het Bisdom Den Bosch.

Massale stertocht.

Het Mater Amabiliswerk in het bisdom Den Bosch bestaat thans 10 jaar, welk tweede lustrum gevierd zal worden met een massale stertocht per fiets op zondag 6 juli. De route, die pl.m. 45 km lang is, zal leiden over tal van mooie binnenwegen en paden; in de fietstocht zullen opdrachten verwerkt zijn, die groepsgewijze moeten worden uitgevoerd.

Het diocesaan bestuur heeft voor de best geklasseerde groepen enkele fraaie prijzen beschikbaar gesteld.

De leerlingen van de Mater Amabilisschool te Boxtel worden vrijdagavond 4 juli om **tien voor zeven** in het K.J.V.-huis verwacht, om de handleiding en het reglement in ontvangst te nemen.

Concert Boxtels Harmonie.

Op dinsdag 8 juli a.s. zal Boxtels Harmonie o.l.v. de heer Molenschot concerteren op de Markt. Men zou deze muziekuitvoering een feestconcert mogen noemen, aangezien hiervoor juist de oprichtingsdatum van Boxtels Harmonie is uitgekozen.

Op het programma komen de volgende werken voor:

Oké, Marsch.	A. A. Groot
Les Vespres Siciliennes	Verdi-Desprey
Rosen aus den Süden, Wals,	Joh. Strauss
Herodiade	Jules Massenet
Brabantia, Marsch	A. Molenschot
Ballet d'Isoline	Messager
Phèdre (Ouverture)	Jules Massenet
Het Gouden Jubilé, Marsch	A. Molenschot

Het feest van Dokter Wentholt.

Voor dokter Wentholt is de 1e juli een dag geworden ter extra vermelding in het journaal.

De jubilee-mijlpaal is demonstratief gepasseerd met een voor de jubilaris en zijn gezin verheugende erkentelijkheidsbetuiging uit alle kringen van de Boxtelse bevolking.

Van vele bezoekers der receptie mag de feliciterende handdruk als een dankbetuiging beschouwd worden.

Waar het hier gold een man, die uit hoofde van zijn beroep geen onderscheid van stand of rang kent, was de hartelijke bejegening de kern van het feest.

De grote opkomst ter receptie heeft de herdenking tot een onvergetelijke feestdag gemaakt. Daarbij werd ook met tal van bloemstukken dank en vriendschap tot uitdrukking gebracht.

's Avonds brachten onze beide harmonieën en de fanfare van Lennisheuvel de gebruikelijke muzikale hulde.

Dokter Wentholt met zijn echtgenote en kinderen hebben een mooie dag beleefd.

Opbrengst collecte Herwonnen Levenskracht.

De opbrengst van de in Boxtel gehouden speldjesactie voor Herwonnen Levenskracht bedraagt *f* 379,68.

Namens de patiënten hartelijk dank voor deze milde Boxtelse bijdrage.

R.K.J.B. Boxtel.

Op woensdag 9 juli zal een oriënteringsrit gehouden worden.

Deelnemers worden om 9 uur 's avonds verwacht aan het pakhuis van de R.K. Boerenbond.

R.K.J.B. SPORTCLUB.

Alle leden worden a.s. zondag om 2 uur in uniform verwacht in Orion, alwaar een foto gemaakt zal worden.

(V.)K.A.J.

A.s. zondag vertrekken wij naar het zomerfeest in Nijmegen, uiterlijk kwart over 8 vanaf De Ark. Brood meebrengen. Zij die te Communie wensen te gaan moeten vanaf half 8 nuchter zijn.

Dinsdag om 8 uur prionieren in het K.J.V.-huis. Aller opkomst gewenst.

Bevorderingen bij de Gemeentepolitie.

Per 1 juli j.l. zijn bij de gemeentepolitie van Boxtel de hoofdagenten J. A. Brusselers en C. M. Zink bevorderd tot brigadier, terwijl de brigadier G. J. A. Kools werd bevorderd tot adjudant.

Het bier is weer best (getapt).

Op de j.l. dinsdag te 's-Hertogenbosch gehouden nationale biertapwedstrijd waren ook de Boxtelse hotel- en caféhouders goed vertegenwoordigd. Als Boxtels beste biertappers eindigden: 1. de heer en mevrouw v. Oosterom; 2. de heer en mevrouw v. Berkel-v. d. Linden; 3. mej. Looyendijk en A. v. Berkel; 4. de heer en mevrouw v. d. Meyden; 5. C. Kerkhove; 6. L. Dankers.

—o—

Bij het onlangs gehouden examen te Vught slaagde onze plaatsgenote Mej. Riet Dobbelsteen voor het Verpleegstersdiploma B.

Geslaagd.

Aan het Bisschoppelijk College te Sittard slaagde M. v. d. Vorst voor HBS A.

—o—

Voor het te Roterdam en 's Hertogenbosch gehouden examen N.A. slaagde onze plaatsgenote mej. H. Maas, Lennisheuvel.

Uitslag van de Jeugdverkeersexamens.

Maandagmiddag werden in het St. Paulus-Jeugdhuis door het Verbond van Veilig Verkeer, afd. Boxtel, de diploma's uitgereikt aan de Boxtelse scholieren die met goed gevolg het verkeersexamen hebben afgelegd.

Bij afwezigheid van de voorzitter van deze vereniging, dokter Kluytmans, geschiedde de uitreiking door de korpschef van politie Insp. A. v. Almkerk.

Het bleek dat 318 leerlingen examen gedaan hebben waarvan er 304 geslaagd zijn voor het gewone jeugdverkeersdiploma. De volgende leerlingen — die zowel het schriftelijk als het practisch examen foutloos gemaakt hebben — behaalden het diploma met lof:

Jongens: F. v. Esch, H. v. Griensven, P. Hazenberg, H. Langejans, F. Olieslagers, J. v. d. Aa, A. Teulings, C. Brekelmans, W. Smetsers, M. v. Houtum, M. Putmans, W. Rijken en P. v. Osch.

Meisjes: A. Vosters, A. de Boer en W. Verkuylen.

Namens de geslaagden bracht het hoofd van de St. Petrusschool, de heer J. C. v. Etten, dank aan het Verbond voor Veilig Verkeer, aan Insp. v. Almkerk voor diens medewerking en aan Adj. Kools voor de opleiding.

De leerlingen van de MULO-school is dezer dagen een verzwaard examen afgenomen. De uitslag hiervan zal mettertijd bekend worden gemaakt.

Gouden Bruiloft.

Zaterdag vierde het echtpaar Piet Avendonks-Leermakers zijn gouden bruilift op een wijze die de Brabantse afkomst van de gouden echtelieden alle eer aandeed. Het werd namelijk een daverend feest, waaraan door de beide oudjes even spontaan werd deelgenomen als door de familieschaar (o.a. 5 kinderen en 12 kleinkinderen) en de buurtgenoten. Zij lieten zich voor deze uitzonderlijke gelegenheid niets aan hun hoge leeftijd gelegen liggen, tenzij de bruidegom die op deze feestdag toevallig ook zijn 80e verjaardag vierde en zodoende de leeftijd der sterken bereikte. (De bruid volgt hem in dit opzicht op de voet met haar 79 jaren). Deze tachtigste verjaardag gaf natuurlijk de bruiloftsviering een extra feestelijk tintje, zoals ook wel bleek uit de grote belangstelling die allerwege betoond werd.

's Morgens werd het gouden paar per auto — omgeven door een fraaie bruidjesstoet — vanaf de stijlvol versierde woning in de R. van Cuykstraat begeleid naar de H. Hartkerk waar een Plechtige H. Mis uit dankbaarheid werd opgedragen. De verdere feestelijkheden, die plaats vonden in Maison Exquise, werden geopend met de huldiging namens de buurt. Hierbij bood de voorzitter van het buurtcomité, de heer H. v. Houtum, het gouden paar een passend geschenk aan. Daarop volgde in de loop van de dag nog een ware geschenkenstroom,, terwijl ook tal van bloemstukken de gelukwensen vertolkten van de vele vrienden en bekenden die natuurlijk al evenmin verstek lieten gaan tijdens de receptie. De Boxtelse gemeenschap tenslotte werd op dit zo bijzonder geslaagde feest naar gewoonte vertegenwoordigd door de harmonieën, die onder grote belangstelling hun serenades brachten.

Oud Boxtel in beeld

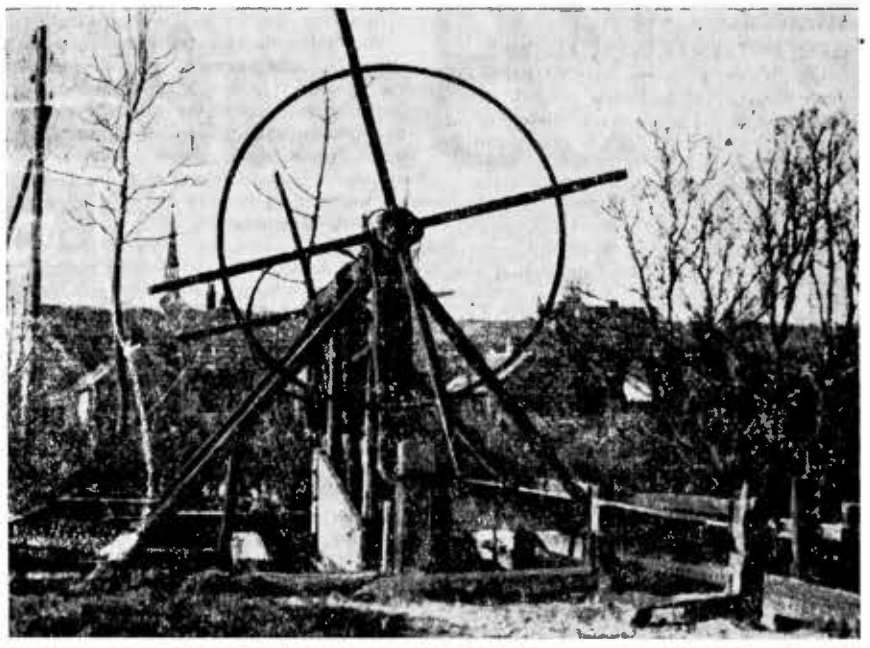

De Dommel is een sterk kronkelende rivier. Zo rechtlijning als men ze ziet vanaf de Zwaansebrug is ze nergens, volgens een oude kaart. In de Molenstraat ter hoogte van de brandweerkazerne maakt ze een kronkel en daar splitste ze zich destijds in twee rivierarmen.

Op de Dommelarm rechts was de naaldstuw met brugje gebouwd, zoals op bovenstaand plaatje is weergegeven.

Wie de Molenpad op- of afkwam moest het smalle brugje bij de stuw passeren. Daarbij werd hoegenaamd geen aandacht geschonken aan de stuwconstructie. De blik ging meer naar het wildbruisende, kolkende water beneden zich en onwillekeurig passeerde iedereen ietwat voorzichtig het brugje.

De stuw behoorde tot het watermolenbedrijf en diende om de waterstand op zodanig peil te houden dat het water van de Dommelarm, waarop de watermolen was gelegen, voldoende stuwkracht behield om de schepraderen in beweging te houden.

Zo'n stuw moest een geweldig weerstandsvermogen hebben. De constructie ervan was plomp, doch niet lomp. Voor de „mulder" was de stuw een „zorgenkind", waaraan steeds aandacht moest geschonken worden omdat het snel en krachtig aanstromende water een voortdurende geweldige druk uitoefende zowel op de zijwanden als op de onderbouw. Die onderbouw moest zodanig zijn dathet water niet onder de bodemdrempel kon wegstromen.

Wie de Dommel als snelstromende rivier heeft gekend zal begrijpen hoe krachtig de weerstand van zo'n naaldstuw moest zijn.

Hoeveel tientallen jaren hij van nut is geweest voor de maalderij is niet te schatten. Evenwel, zoals wij de afbeelding nu laten zien was de stuw in „zijn laatste dagen"! Een belangrijk toeval droeg bij tot het verdwijnen ervan.

NIEUW OOSTDUITS HUWELIJKSRECHT „IN ONTWIKKELING".

BERLIJN — Volgens „Freiheit" een blad dat in Halle in de Sowjet-zone verschijnt, „is het huwelijk vooral een sociale manifestatie en het is daarom onderworpen aan de wetten van de sociale ontwikkeling. Met de opbouw van de communistische orde moet een nieuw huwelijksrecht, waarvan de inhoud wordt bepaald door de regels van de communistische samenleving zich ontwikkelen".

Het blad voegt er aan toe dat het van belang is dat de man zijn vrouw helpt in kwesties van de communistische politieke wereldbeschouwing, aangezien hij op dit punt doorgaans beter ingelicht is. Het blad stelt voor dat iedere vrouw minstens een half uur per dag in een „productieve onderneming" van de staat moet werken — dit zou haar „levensbeschouwelijke achtergrond" zeer ten goede komen. Het artikel besluit met te zeggen dat de enige, werkelijk gelukkige huwelijken die zijn, waarin man en vrouw onderling gebonden zijn door „liefde", hartstocht en (communistische) levensbeschouwing".

Deze van staatswege ingestelde huwelijksplechtigheid maakt deel uit van de onlangs door het regime op touw gezette campagne ter afschaffing van het kerkelijk huwelijk.

NIEUW A.N.W.B.-BEROEP OP ZIN VOOR NETHEID.

Plastic zakjes als wapen in strijd tegen natuurverontreiniging.

De verontreiniging van de natuur door het recreatie-zoekende publiek blijft, ondanks intensieve acties van verschillende instanties en organisaties, een urgent probleem.

Als een nieuw beroep op het publiek sluit de A.N.W.B. thans bij iedere door zijn leden aangevraagde reisroute een plastic zakje is, waarop de bekende „prikstok"-plaat is afgebeeld met de slogan: „Dat..... hoort in een vuilnisvat".

In een bijgesloten kaartje worden de vacantiegangers opgewekt hun lunchpapieren, sigarettendoosjes, lege blikjes e.d. niet als souvenir achter te laten, doch deze in het plastic zakje te bewaren tót ze in een papiermand kunnen worden gedeponeerd.

Reeds enige jaren geleden heeft de A.N.W.B. zijn klassiek geworden actie tegen de „schillen-en-dozen" op moderne leest geschoeid. De nieuwe affiches met de slogans „Een slordig gezicht, wáár het ook ligt" „Dát... hoort in een vuilnisvat", doen op originele wijze een beroep op de zin voor netheid die in het buitenland de Nederlander in het algemeen wordt toegeschreven.

Op zaterdag 12 juli hopen onze geliefde Ouders

A. WAGENAARS
en
TH. WAGENAARS-
v. KESSEL

hun 40-jarig Huwelijksfeest te vieren.
Tot hun intentie zal om half 10 in de parochiekerk van het H. Hart een H. Mis worden opgedragen.

Hunne dankbare
kinderen en kleinkinderen
Pastoor Erasstraat 15

Gelegenheid tot feliciteren van half 2—half 3

Wordt gevraagd een flinke werkster voor 1 dag per week (onverschillig welke dag). Bosscheweg 36.

R.K. Meisje, 21 jaar, zoekt een leuke vriendin van ongeveer zelfde leeftijd. Brieven onder nr. 312, Molenstraat 19.

Wegens huwelijk der tegenwoordige net dienstmeisje gevraagd in gezin met schoolgaande kinderen. Bevragen Molenstraat 19.

Gevraagd: een nette werkster voor hele of halve dagen. Hekkens, Prins Bernhardstraat 1.

Net kosthuis gevraagd door werkman. Brieven onder No. 311, Molenstraat 19.

Te koop: houten gebouw, te gebruiken als garage of bergplaats. Inlichtingen Lagevoortseweg 22, Liempde.

Hardboard: zachtboard, brandvrijboard, tegelboard, gaatjesboard. Hornitex-plasticboard enz. Diverse soorten triplex. Lage prijzen. Houthandel Steenbakkers, Stationstraat 58, Tel. 266.

Te koop: hand- en inmaakkersen bij Th. Wouters, Hermalen, Schijndel.

Wilt U een wasmachine of centrifuge aanschaffen, kom dan eerst eens bij ons zien. Wij leveren voor een ongelooflijk lage prijs een langzaam wasmachine van 75 liter met oliebad. Ook leveren wij de enige centrifuge met sproeier, zodat u uw was niet meer behoeft te spoelen. Wij demonstreren zonder verplichting bij U aan huis. H. J. Verhagen, Breukelsestraat 30, Boxtel, Tel. 248.

Voor schuiftafels, keukentafels en keukenstoelen aan lage prijzen Meubelhuis De Beurs, Markt 22.

Hout: alle soorten timmerhout voor aannemers, knutselaars, thuiswerkers, boeren etc. Ook Eiken, Limba, Beuken, Iepen, Afzelia (dit hout werkt niet), etc. Scherpe prijzen. Houthandel Steenbakkers, Stationstraat 58, Tel. 266.

Tot half juli kunt U nog met succes staak- en stamboonen zetten, vooral de stamboon Sabo, is tevens bestand tegen nat weer en ziekte en geschikt voor late teelt. Zaadhandel Van Zogchel.

Lijstwerk: plinten, architraven plafondtengels, hollatten, kwartrondjes, glaslatten, etc. Concurrerende prijzen. Houthandel Steenbakkers, Stationstraat 58, Tel. 266.

Voor iedere beurs alle soorten meubelen. Meubelhuis „De Beurs", Markt 22.

Te koop: in prima staat zijnde naaimachine (inzinkbaar), motortas en motorketting, lederen broek, dameslaarzen en fietsstoeltje. A. Verspaandonk, Rechterstraat 25.

Z.g.a.n. Kaptein Mobylette tylescoop. Rechterstraat 56.

Te koop: 4 Engelse clubs met tafel. Selissenwal 28, Boxtel.

Te koop: een kinderwagen, zeer billijk en een box. Te bevragen, Molenstraat 19.

Slagerij Clercx geeft deze week voor reclame: a.s. vrijdag en zaterdag: poulet *f* 1,60 per 500 gr., varkens procureur met been *f* 1,85 per 500 gr. Lunchpakket: 150 gr. preskop en 100 gr. middel samen *f* 1,—. Leverworst *f* 1,25 per 500 gr. A.s. maandag 4 lekkerbekjes voor 85 cent en 3 slavinken *f* 1,—, 100 gr. metworst 48 ct. Dinsdag speklappen *f* 1,10 per 500 gram. 150 gr.gebr. gehakt *f* 0,53. Woensdag 150 gr. Berliner *f* 0,53. Donderdag verse worst *f* 1,75 per 500 gr. 100 gr. tongeworst voor *f* 0,38. Uitsluitend super kwaliteit.

Woensdag gehaktdag *f* 1,68 per 500 gr. nergens beter gehakt dan bij Slagerij Clercx.

Te koop gevraagd 1e kwaliteit slachtvarkens vóór a.s. maandag. Slagerij Clerx.

Te koop z.g.a.n. kinder-wandelwagen. Kalksheuvel 15.

Te koop: gevraagd: een roeiboot. Bosscheweg 34, telefoon 442.

Verhuur galakleding, ook pakjes voor bruidsjonkertjes. Verspaandonk, Rechterstraat 25.

Heeft U ook 2 motten in Uw oude jas zitten? Val dan 'n ander niet lastig om te laten krabbelen, maar laat het stomen en motvrijmaken bij Gebr. Wolfs te Cuijk. Ook het pliseren en verven. U krijgt bij ons 20% korting. Filiaal Loerakker, Kasteellaan 22.

Om Uw bloementuin aan te vullen nog Salvias, Ageratus, Begonias, Zinnias enz. Kwekerij van Zogchel.

Aangeboden zit-slaapkamer met gebruik van keuken of met pension, (nabij station). Brieven onder nr. 310, Molenstraat 19.

Mooie donkerkleurige kinderwagen te koop: J. v. Berkel, Nieuwstraat 33.

Te koop: 5-pits gasfornuis met oven. Bevragen Molenstr. 16.

Volop tuinbonen, ook voor de weck. Kwekerij van Zogchel.

Te koop z.g.a.n. kamerkachel „Etna". M. v. d. Loo, De Braken 2 A, houten woning).

Te koop gevraagd: kindersportfiets voor leeftijd 10—12 jaar. Bevragen Molenstraat 19.

Te koop: een divan met of zonder kleed. Clarissenstr. 27.

Te koop: ongeveer 1 ha rogge. Te bevragen H. S. Verhagen, Gemonde, Besselaar F 38.

Te koop: een vet schaap, en een schaap met twee lammeren. W. v. d. Oever, Onrooi 18.

Te koop: een toom beste biggen. W. Berkelmans, Lennisheuvel 30.

Twee dragende zeugen bij De Jong, Mijlstraat 22.

Een toom zware biggen. Th. Peijnenburg, Roond 5

Beste biggen waaronder gemerkte N.L. J. Schoenmakers, Tongeren 13.

Biggen te koop bij Th. v. d. Heijden, Knuistenkoepel.

Te koop: een toom zware biggen bij Jan v. Kasteren, Mijlstraat 27.

Nieuws uit de omgeving

LIEMPDE.

GEMEENTERAADSVERGADERING.

Op de vorige week vrijdag gehouden gemeenteraadsvergadering werd door burgemeester Laurijssens medegedeeld, dat in overleg met dr. De Bruin van de Vleeskeuringsdienst te Boxtel, en de heer Ligtvoet, Hoofd van Dienst Bouw- en Woningtoezicht, getracht zal worden op korte termijn van het bestaande cadaverhuis een fatsoenlijke noodslachtplaats (wellicht met koelinstallatie) te maken.

Verder werd op deze vergadering besloten toe te treden tot het Waarborginstituut voor de Tuinbouw in Noord-Brabant. Ook werd goedgekeurd een voorstel tot invoering van een Destructie-verordening.

Met algemene stemmen werd vervolgens een voorstel aangenomen tot invoering van werkclassificatie en prestatiebeloning, conform de van overheidswege hiervoor gegeven richtlijnen. Een en ander houdt in dat per 1 januari 1961 gemoderniseerde loontechnieken zullen worden ingevoerd.

Inzake electrificatie van onrendabele gebieden en de aansluiting op het waterleidingnet van panden in de onrendabele gebieden heeft men nieuwe bezwaren ontmoet van Ged. Staten. Deze eisen de invoering van een baatbelasting ofwel de aanwijzing van andere dekkingsmiddelen alvorens goedkeuring te verlenen voor de uitvoering van deze objecten. B. en W. waren van oordeel dat derhalve tot invoering van een baatbelasting zal moeten worden overgegaan in afwachting van de beslissing op het verzoek om subjectieve verhoging van de uitkering uit het gemeentefonds. De Raad kon zich hiermede accoord verklaren.

Aan het slot van de vergadering werd met voldoening gewag gemaakt van de verbetering van de Maaistraat en de Sortestraat, terwijl de verbetering van de Akkerstraat en de afwerking van de weg Boxtel—Liempde—Olland in het vooruitzicht kon worden gesteld, evenals de verzorging van de waterlossingen langs de Rijksweg.

GESLAAGD.

Op het onlangs te Eindhoven gehouden examen behaalde onze dorpsgenoot de heer Jos. v. Schijndel het onderwijzersdiploma.

Op het te 's Gravenhage gehouden examen wist onze dorpsgenoot de heer W. v. d. Laar het diploma Gemeenteadministratie I te behalen.

VRIJWILLIGE BRANDWEER.

Ploeg II van de vrijwillige brandweer te Liempde, die onlangs te Uden in de IIIe klasse als nummer 1 eindigde, zal op zaterdag 12 juli a.s. deelnemen aan de wedstrijden om het landskampioenschap, welke te Zeist worden gehouden.

GEMONDE.

CONCERT.

A.s. zondag 's avonds om 8 uur concerteert fanfare St. Arnoldus uit Lennisheuvel op de kiosk in Gemonde, onder leiding van de heer Jos. v. d. Braak uit Boxtel.

RIJVERENIGING OP CONCOURS.

A.s. zaterdag en zondag zal de landelijke rijvereniging „St. Lambertus" uit Gemonde deelnemen aan het concours te Roosendaal.

SPORTNIEUWS

Irene kampioen.

Toen scheidsrechter v. Geffen j.l. zondag het einde aankondigde van de in Schijndel gespeelde beslissingswedstrijd Irene—Boskant stormden honderden Gemondse supporters het terrein op om hun favorieten op de schouders te nemen en in triomf naar de kleedkamers te voeren.

Irene was kampioen geworden door haar grote rivaal met 3—0 te verslaan. De Gemondenaren waren in deze wedstrijd direct tot de aanval overgegaan, waardoor al gauw hachelijke momenten ontstonden voor het Boskant-doel. In de 15e minuut slaagde Th. Schellekens erin door te breken en zijn ploeg de leiding te bezorgen. Irene bleef toen aanvallen. En niet zonder succes, want reeds 10 minuten later maakte invaller J. v. Nistelrooij er met een prachtige kopbal 2—0 van. Toen kwam Boskant wat meer in de aanval, maar de Gemondse achterhoede met doelman Hellings aan het hoofd was niet te passeren.

Na de rust beproefde Boskant opnieuw haar geluk met een grondig gewijzigde opstelling. Tijdens het toen ontketende Boskant-offensief bleek wel heel duidelijk de kracht van de Irene-verdediging. Men liet zich niet verrassen, doch zorgde integendeel nog voor een aantal gevaarlijke tegenaanvallen. Uit een daarvan scoorde Tonny Schellekens het 3e doelpunt, waarmede het pleit beslecht was. Zo behaalde Irene j.l. zondag dus het in dit seizoen zo zwaar bevochten afdelingskampioenschap in de 2e klasse van de K.N.V.B. afd. N. Brabant, met welk succes wij de Gemondse ploeg van harte feliciteren.

Na afloop van de wedstrijd had het goede nieuws natuurlijk al heel gauw Gemonde bereikt, waar eenieder zich toen opmaakte voor een waardige ontvangst der kampioenen. Bestuur en spelers van Irene werd door de fanfare een glorieuze intocht bereid. In het clublokaal werd het gezelschap toegesproken door de voorzitter van de fanfare, de heer v. Elk, die er zijn vreugde over uitsprak, dat op het 2 jaar geleden behaalde succes in de 3e klasse zo spoedig het kampioenschap in de 2e klasse was gevolgd. Spreker wenste Irene veel succes toe in de komende promotiewedstrijden. De voorzitter van Irene, dankte voor de spontane huldiging door de fanfare en voor de grote belangstelling die door de Gemondse gemeenschap hierbij aan de dag werd gelegd. Ook hij hoopte vurig op succes in de promotiewedstrijden opdat het 1e klasseschap veroverd zou worden, waarbij dan tevens een plaatsje in de K.N.V.B.-competitie in het verschiet zou komen te liggen.

Hierna werd het kampioenschap verder gevierd met een gezellig samenzien in intieme kring.

Wandelsport.

De dag van de 3e Boxtelse wandeltocht nadert snel. De belangstelling voor dit sportfestijn is verheugend groot. Het ziet er naar uit, dat het aantal inschrijvingen nog hoger zal zijn dan in de vorige jaren. Ook de deelname in schoolverband belooft groot te worden.

Nog steeds bestaat er gelegenheid zich aan te melden. De liefhebbers van de wandelsport wacht zondag 13 juli een heerlijke tocht en wellicht een mooie onderscheiding.

B.W.C. „De Sprinters".

De leden van „De Sprinters" hebben in de afgelopen weken niet stil gezeten. Zo werd b.v. deelgenomen aan de wielerrondes te Ravestein en Rosmalen. In eerstgenoemde course wist H. Boeren een prachtige 3e plaats te veroveren. Bravo! J.l. zaterdag werd in de v. Salmstraat het clubkampioenschap 300 m sprint verreden. De uitslag was als volgt: 1. J. v. Gils, 2. M. Leyten, 3. A. Hermes, 4. H. Arts, 5. K. Nooyen.

A.s. zondag wordt deelgenomen aan de ronde van Uden. Jongens, zorgt voor een goede samenwerking! (Vertrek om half 10 vanaf het clubhuis).

R.K.S.V. „Boxtel"

Op donderdag 17 juli a.s. zal de training wederom hervat worden. Hierbij zal „Boxtel" dan meteen kennis kunnen maken met de nieuwe oefenmeester: de heer J. de Bouter uit Culemborg. Deze is momenteel ook als trainer gecontracteerd door NOAD uit Tilburg. Voordien verzorgde de heer De Bouter de trainingen bij Hengelo en V.S.V., terwijl hij in dit seizoen door de K.N.V.B. ook nog als trainer van het Nederlands jeugdelftal is aangesteld geweest. Ook leidde hij in verschillende plaatsen K.N.V.B.-cursussen voor amateur-clubleiders.

R.K.S.V. O.D.C.

ODC 3—RKVVN 2

A.s. zondag om 12 uur wordt gespeeld ODC 3—RKVVN 2 voor de promotie naar de 2e klasse afd. Noordbrabant.

Na het succesrijke seizoen van ODC 3 zullen zeker velen getuige willen zijn van de poging tot promotie.

WIELERSPORT.

Ronde van Boxtel.

Op 15 augustus draait wederom de traditionele ronde van Boxtel. Na 7 geslaagde ronden wil het comité trachten in deze course nog beter voor de dag te komen daar deze draait voor de nieuwe parochiekerk. Dit zal zeker slagen als de gehele Boxtelse gemeenschap daaraan medewerkt.

Op de eerste plaats door het kopen van plaatsbewijzen en programma's, maar nog beter door het schenken van prijzen (geen premies, want daarvoor zal het comité terzijnertijd wederom een beroep doen op de Boxtelse zakenlieden). Wat de prijzen echter betreft, heeft het comité afgesproken om de waarde van de prijzen die eventueel geschonken worden ten goede te laten komen aan de nieuwe parochiekerk. Dus dit gaat buiten de recette om.

Van de zijde der renners is de animo bijzonder groot want de inschrijving is reeds gesloten, daar het maximale aantal renners al is gecontracteerd. Dit zijn: 100 Onafh. en Amateurs (100 km); 100 Nieuwelingen (60 km); 46 Adspiranten (25 km).

Onder de ingeschreven Amateurs zijn ook een 8-tal provinciale kampioenen.

Binnenkort komen we hier uitgebreider op terug.

R.K. BaVoB.

BaVoB—ROEF softbal werd door Roef afgelast, de reden waarom was ons niet bekend.

SITHOC—BaVoB werd een zeer goede honkbalwedstrijd. Na de eerste drie innings voor te hebben gestaan, de vierde en de vijfde inning gelijk, was de laatste slagbeurt van Sithoc voor Bavob noodlottig door de blessures van haar catcher. De eindstand werd daarom van 12—8 op 19—8 gebracht.

Sithoc	1	2	3	2	0	4	7	= 19
Bavob	2	2	2	0	2	0	0	= 8

De honkbal- en softbal-programma's liggen zondag stil.

Volleybal: Bavob neemt a.s. zondag deel aan het toernooi van V.J.C. te Vught.

Tijd van vertrek wordt nog bekend gemaakt.

Triton '55.

Onze 3e polowedstrijd werd op 25 juni j.l. in Waalwijk gespeeld. Triton kwam ditmaal volledig uit en bracht beide punten mee uit Waalwijk, dank zij twee goals van midvoor R. Rademaker en uitstekend keeperswerk van de nieuwe doelverdediger D. Huygen. Met dit team kan Triton zeker meer punten in de polocompetitie verzamelen.

J.l. zondag 29 juli werd deelgenomen aan de eerste Kringwedstrijd voor Noord-Brabant.

Triton had voor alle nummers ingeschreven en staat na deze wedstrijd op de eerste plaats. Om deze fraaie eerste plaats te behouden en de uitgeloofde beker te winnen, zal er nog veel en lang getraind moeten worden en wij rekenen er dan ook op dat de leden van de wedstrijdploeg de trainingsavonden regelmatig zullen bezoeken.

De 2e en 3e wedstrijd zijn vastgesteld op 26 juli en 17 augustus.

Denk er aan zondag 13 juli vrij te houden. De Brabantse kampioenschappen worden dan in bad „Molenwijk" gehouden.

Voor de Landbouwers

Centraal proefveld.

Hebt U al een bezoek gebracht aan het centraal proefveld van de R.L.V.D.? Zo niet, dan wordt U in de gelegenheid gesteld om dit in de komende weken te doen.

De landbouwers van Boxtel worden op het proefveld verwacht op een van de onderstaande dagen:

Maandag 7 juli: Luissel, Nergena, Tongeren en Het Loo.

Dinsdag 8 juli: Roond, Kalksheuvel, Koevoortseweg en Kapelweg.

Woensdag 9 juli: Mijlstraat, Kinderbosch, Boseind, Vorst en Lennisheuvel.

Donderdag 10 juli: Langenberg, Schijndelsedijk en Kl. Liempde.

Vrijdag 11 juli: overige delen van Boxtel.

De excursie vangt aan elke avond om 7 uur precies. Plaats van bijeenkomst W. v. Alphen, Luissel 16, Boxtel, waar ook het proefveld gelegen is.

Het belooft 'n leerzame avond te worden. Aangezien dat in Boxtel nog nooit eerder een dergelijk proefveld gelegen heeft, wordt op een grote deelname gerekend.

De rayonassistent C. v. Haperen.

Missie Thuisfront

Bij de uitvaart van mevr. v. d. Heijden-Kerkhof opgehaald door Maria v. d. Heijden *f* 8,57 voor de missie van Broeder Seraphicus.

—o—

Op de begrafenis van Verhagen-Schellekens te Gemonde opgehaald door Maria v. d. Pol *f* 12,— voor de missie van de Witte Paters.

—o—

Op de gouden bruiloft van de fam. Krol te St. Michiels Gestel door Henk Krol *f* 15,— voor de missie van de Witte Paters.

Gevonden en verloren

Week van 26 juni tot en met 2 juli 1958.

GEVONDEN: zwart vulpotlood; ceintuur van gebloemde jurk met blauwe gesp; een cardan van T-Fort; een houten kinderstep; ring met zes sleutels; linker stoffen dameshandschoen, kleur licht bruin; blauwe zwembroek met blauwe handdoek; bruin-zwart hondje met witte pootjes; zwart hondje met licht bruine pootjes; witte rozenkrans; rode damesportemonnaie.

VERLOREN: zwemabonnement t.n.v. v. d. Boogaard; plastic zakje met visacte; geborduurd kleedje in plastic tasje; oorbel met licht blauwe steen; zilveren kraamverpleegstersbroche; bewijs van Nederlanderschap t.n.v. E. v. d. Born; trajectkaart Boxtel—'s Bosch van de N.S.; bruine damesportemonnaie inhoud ongeveer *f* 9,50; bankbiljet van *f* 10,—; grijs jongensjasje; donkerblauwe zwembroek en blauwgrijs geblokte handdoek; kenteken SG-10-76; bruine portemonnaie met ritssluiting inh. ± *f* 5,50; zwemabonnement t.n.v. F. de Boer; een zakmes met kurkentrekker; een bewijs van Nederlanderschap t.n.v. v. d. Heijden; wit lederen kinderschoentje en een rokspeld, bewijs van Nederlanderschap t.n.v. H. Wagenaars; Bewijs van Nederlanderschap t.n.v. M. J. Voermans; crème handdoek waarin onderbroek; oranjerode kanarie, ringnummer NB 9809; Paarlemoeren rozenkrans met medaille in étui; Rechter zeemlederen motorhandschoen; gouden armband (3 kettinkjes).

Inlichtingen op het politiebureau, alhier.

INZENDING van ADVERTENTIES
's woensdags vóór 4 uur

★

INZENDING van COPIE uiterlijk woensdagvoormiddag.

Kapelfonds Stapelen

Opgehaald voor de kapel van Stapelen op de feestavond van de toneelvereniging „Leeringhe ende Vermaeck" *f* 13,—.

—o—

Opbrengst collecte bij de gouden bruiloft van fam. Averdonks-Leermakers voor de kapel van Stapelen *f* 20,50.

Burgerlijke Stand

van 24 juni tot en met 30 juni 1958.

GEBOREN: Johanna L. M. dochter van L. A. Hol en M. Th. J. Waijers, St. Willibrordstraat 20 — Petra W. J. dochter van P. W. Beekmans en J. Fr. der Kinderen, Maastrichtsestraat 49 — Martinus G. I. M. zoon van H. M. Timmermans en H. J. v. d. Besselaar, Hal 29 — Gerardina C. M. J. dochter van K. v. d. Steen en E. Th. E. de Keijzer, Hertogenstraat 4 — Franciscus J. M. zoon van Z. M. de Jong en J. D. van den Braak, Mijlstraat 22 — Franciscus A. J. zoon van M. H. Vorstenbosch en M. J. C. de Laat, Parallelweg-Noord 43 — Joseph G. H. M. zoon van H. H. Birken en M. M. A. J. Pluk, St. Willibrordstraat 62a — Cornelia W. M. dochter van A. J. Poirters en C. A. Raaijmakers, Schijndelsedijk 4 — Gerardus A. J. zoon van J. J. Claassen en A. C. Pennings, Breukelsestraat 42 — Marinus H. A. zoon van P. v. d. Steen en M. J. v. d. Langenberg, Parallelweg-Z. 11 — Cornelia A. P. M. dochter van W. M. A. Heesbeen en P. Huijbregts, Maastrichtsestraat 21 — Johan W. M. P. P. zoon van M. W. M. Rooijendijk en J. A. M. de Laat, Molenstraat 27 — Claudius Fr. A. W. M. zoon van Fr. A. A. v. Heesch en C. C. G. M. de Wit, Rechterstraat 69 — Elisabeth H. A. dochter van E. M. M. van Rijzingen en E. Th. v. Oirschot, St. Willibrordstraat 42 — Martina A. Fr. C. dochter van Fr. J. C. Appeldoorn en A. M. v. d. Nostrum, Liempde.

ONDERTROUWD: Bernardus G. G. van der Staak en Johanna A. Ch. van de Langenberg — Leonardus Jozef Kouijzer en Maria N. H. van Stekelenburg.

GEHUWD: Wilhelmus G. Janssen en Wilhelmina H. J. van de Laak — Antonius L. van der Sloot en Hendrina M. P. Verstappen — Petrus Th. J. A. Timmermans en Helena M. Chr. C. Hermans.

OVERLEDEN: Elisabeth H. Kerkhofs, oud 49 jaren, echtgenote van M. van der Heijden, Maastrichtsestraat 15.

...Er wordt gebeld!

O, dat is een lotenverkoopstertje voor de missieloterij van Pater Meulendijk.

Schotse ruiten in Cocoskarpetten

Deze nieuwste schlager tonen wij U in onze speciale **COCOSKARPETTEN** etalage

En U weet .....
De Schotten zijn zuinig ....
Dus .....

DEZE KARPETTEN GOEDKOOP!

100 x 150 cm	13,90
120 x 170 cm	17,90
160 x 230 cm	31,50
200 x 300 cm	52,50

Er is dus weer iets aparts te zien.

Witteveen
WONINGINRICHTING
RECHTERSTRAAT 22 - 24 TEL 476 BOXTEL

BRIEVEN OP ADVERTENTIES ONDER NUMMER MOETEN DOOR DE ADVERTEERDER WORDEN AFGEHAALD.

Weekreclame-aanbieding

vrijdag en zaterdag

Verse Worst (puur varkensvlees) **1.40** p. 500 gr. **2.75** p. kg.
Rosbief . . . . . vanaf **2.78** p. 500 gr.
A.s. dinsdag: Verse magere Speklappen **f 1.10** per 500 gr.
Verse Worst **f 1.40** per 500 gram **f 2.75** per kg.
A.s. woensdag: Speklappen **f 1,10** per 500 gram
Gehakt **f 1,40** per 500 gram **f 2,75** per kg.

JAN POOS Fellenoord 2 Telefoon 372

Sluiting Slagerswinkels wegens vacantie
Van 6—12 juli:

Fr. Baaijens-Clemens Stationstraat 15
Fr. Baaijens-Frunt Baronlestraat 99
P. Raaijmakers Rozemarijnstraat 2

Kraamcentrum - Boxtel

★

Meisjes, die wensen opgeleid te worden voor Kraamverzorgster, een bij uitstek vrouwelijk beroep, kunnen zich opgeven **a.s. dinsdag** 8 juli van 2-4 uur en van 19-20 uur, Markt 10.

TE KOOP
WOONHUIS
in centrum van Boxtel.
Brieven onder nr. 309
Molenstraat 19

Bij:
Fotohandel
Jos. W. de Koning
Pastoor Erasstraat 10

Koopt U ook een een lot voor de Missie van Timor?

Een volledige Chemische Reiniging....

is nodig om een bevredigend resultaat te verkrijgen. Hierbij worden de nog achtergebleven vlekken, indien stof, weefsel en kleur zulks toestaan, ieder afzonderlijk nabehandeld en zo mogelijk verwijderd. Ook het pers- en strijkwerk moeten volledig zijn om aan het kledingstuk weer een nieuw aanzicht te kunnen geven.
Wat de prijzen betreft deze vallen ook heus wel mee.

Wij laten hier enige prijzen volgen:
Voor **volledig chemisch reinigen**

Colbert- of mantelcostuum . . **f 4.—**
Regenjassen of mantels . . . . **f 3,75**
Japonnen . . . . . vanaf **f 3,—**

En - U behoeft ze maar even te missen. Tot en met donderdagavond bij U opgehaald of door U op onze fabriek gebracht, zaterdag weer klaar.

Chem. Wasserij, Stoomververij en Fijnstrijkinrichting

DEN DRIES C. VAN OERLE
RIJKSWEG 2 — BOXTEL — TELEFOON 232

KNALKOOPJES

alléén

„IN DEN OOIEVAAR"

Wij verpletteren thans de prijzen!!

Jaag de vliegen het huis uit!!

De vlieg is voor de gezondheid zeer gevaarlijk, omdat dit insect ziektekiemen overbrengt.
Één druk op de knop van de
NOURY AEROSOL of **OMYL SPUITBUS**
maakt Uw kamer vliegen- en insecten- vrij.

M. OLIEMEULEN

RECHTERSTRAAT 37
v. MERHEIMSTRAAT 9

★ D.A. DROGISTERIJ LID „DROGISTEN-ASSOCIATIE"

Colovinyl tegels in laboratorium en keuken
Linoleum in werkkamers en gangen
Overgordijnen van velours en ploegstof
Polyester-Glasgordijnen en
Effen karpetten extra maten
IN HET NIEUWE
WATERSCHAPSGEBOUW
ZIJN GELEVERD DOOR

Witteveen
WONINGINRICHTING
RECHTERSTRAAT 22 - 24 TEL. 476 BOXTEL

Gezond en sterk door Kwaliteits-vlees

Breng variatie bij het eten, met verschillende producten van de **Kwaliteits-slagers.**
Goed en toch **niet duur** daarbij iedere week **reclame, extra voordeel.**

VRIJDAG en ZATERDAG:

500 gr. **Runderbraadvlees** voor **f 2.68**
Maak Uw braadvlees ook eens anders klaar; met zout, peper, mosterd en gesnipperde ui.
500 gr. **Runderpoulet** nu slechts **f 1.60**

Ons onovertroffen Kwaliteits-lunchpakket

Profiteer er van ▼
100 gr. Gek. Ham } Samen 250 gram
150 gr. Snijleverworst } voor **EEN GULDEN**

Duizenden Huismoeders profiteren van onze belangrijk lage
DAG-AANBIEDINGEN
Probeer 't ook eens, U kómt er op terug

Dinsdag 8 juli	Woensdag 9 juli	Donderdag 10 juli
500 gr. Speklappen	500 gr. Verse Worst	500 gr. Haché-vlees
f 1.10	**f 1.75**	**f 2.25**

De gehele week **500 gr. Verse Kinnebak f 0.70**

Alleen bij de Kwaliteits-slagers

Van Nistelrooij	Raaijmakers	Schuurmans
Th. Eltink	De Windt	Van Meersbergen
N.C.B.-Winkel	Aug. v. Breugel	Van Griensven

Ten bate van het Kapelfonds
Zaterdag 5 en zondag 6 juli a.s.
in openluchttheater Stapelen
opvoering van de klucht in 3 bedrijven
„Amor in de mosterd"
van **Jack Bess**
door het E.O.D. gezelschap uit Den Bosch
Entree: 1e rang f 1,25; 2e rang f 0,75
Voorverkoop bij de sigarenmagazijnen:
H. Voets, Rechterstraat; E. Verhoeven, Stationstraat;
P. Bakx. Baroniestraat; J. v. Hal, v. Hornstraat

„ANIMALI" VOGELPARK **EINDHOVEN**
★ Duizenden vogels ★ Vele apen ★ Grote vogelhal ★ Levende schilderijen ★ Nieuwe vogelgalerij met grote vogels ★ Rijk aan bloemen ★ Nieuwe fonteinen ★ Grote speeltuin ★ Gezellig terras ★ 700 zitplaatsen ★ Zaterdag en zondag v.a. 8 uur dansen op vier vloeren bij goed weer ★ Feeëke verlichting ★ In augustus iedere dag schildpadraces voor de jeugd ★ Eindhovense kermis - eind juli - Marionettentheater aanvang 3 uur.

REPARATIES KUNSTGEBITTEN
Sneller, beter en . . . goedkoper
C. HULSKEN
Stationstraat 8 - Boxtel

Voor slachthaantjes
Tel. 610
f 2.25 per Kg. l. gew.
Alois Barten

Theater „De Ark" Boxtel
zaterdag, 5 juli 8 uur
zondag, 6 juli 6 uur en 8.30 uur

Hoogspanning in Table Rock
met Richard Egan, Dorothy Malone en Cameron Mitchell
Een spannende actiefilm in prachtige kleuren opgenomen. Naar de roman van „Bitter Sage" van Frank Gruber . . . . een tweede „High Noon" film.
14 jaar
Plaatsbespreken: Aan de kassa zaterdag v.a. 6.30 uur, zondag vanaf 5 uur. Tel. 503

Hoe bestaat het

Bij iedere bestede gulden ***GRATIS*** *een spaarzegel, ook op SUIKER, ZOUT, SODA en ROOMBOTER.*

Voor 250 spaarzegels op Uw spaarkaart, krijgt U niet 1 gulden maar ***5 GULDEN*** *CONTANT in Uw hand.*

1 pak Aveha Griespudding met Rozijnen VANILLE	van 37 nu voor	32
	STEEDS 1 SPAARZEGEL	
250 gram Cremonia's een heerlijk vers banketkoekje	van 60 nu voor	49
200 gram Gevulde framboosjes 'n fris snoepje	van 64 nu voor	49
150 gram Palingworst	van 70 nu voor	58
1 blik Hawaï Ananas	voor slechts	62
1 groot blik Koffie melk om mee te nemen met de vakantie	van 68 nu voor	63
1 liter blik Aveha tomatensoep met soepballetjes	van 88 nu voor	79
1 pot Aardbeien jam AVEHA nieuwe oogst	van 98 nu voor	88

STEEDS 4 SPAARZEGELS

GELDIG TOT 20 JULI

André van Hilst

BOXTEL - STATIONSTRAAT 13-15 - TEL. 498

Nº 710 4 JULI 1958

Brabants Centrum

PLAATSELIJKE VIERING VAN HET EEUWFEEST VAN DE VERSCHIJNINGEN VAN O. L. VROUW TE LOURDES

(bij gelegenheid van het Nationaal Maria-Congres: volgende week vrijdag en zaterdag)

Vrijdag 11 juli: 's avonds om 8 uur zullen de kerkklokken luiden ten teken, dat het Nationale Maria-Congres te Nijmegen geopend wordt. Op dat zelfde tijdstip zullen de jongeren van Boxtel (meisjes en jongemannen vanaf pl.m. 17 jaar) een Stille Tocht beginnen, waarbij biddend vanaf de Burchtkapel (v. Hornstraat) naar het Maria-kapelletje aan de Molenwijkseweg onder Esch getrokken zal worden. Bij de Maria-kapel: lied, toespraak, gezamenlijk gezongen Credo.

Bijzondere intentie: de vervolgde Kerk in Europa—Azië.

Zaterdag 12 juli: 's morgens in de parochiekerken H. Mis met algemene H. Communie voor de schoolkinderen.

Na de middag in de parochiekerken gelegenheid om te biechten.

's Avonds om 8 uur: Plechtige H. Mis op de Markt voor de intenties van de Eeuwfeest-viering. Heel de katholieke bevolking wordt hierbij uitgenodigd. Onder deze avondmis is er gelegenheid om te communiceren. Alle gelovigen zingen de vaste Misgezangen mee. ((Volkszangmis parochiebundel).

Let wel:

1. Onmiddellijk voor deze H. Mis, om 10 minuten voor 8, bloemenhulde door bruidjes en leden van de jeugdverenigingen. Intussen zang door de aanwezigen.
2. Om onder deze H. Mis te mogen communiceren moet men zich houden aan de gewone voorschriften betreffende het nuchter zijn.
3. Na de H. Mis (omstreeks 9 uur) verlaat de celebrant met assistenten en misdienaars in processie het marktterrein. Intussen zingen de aanwezigen het Lourdeslied.

NATIONAAL MARIA-CONGRES TE NIJMEGEN.

Zondag 13 juli: om 10.30 uur zullen vanuit Boxtel en omgeving een aantal bussen vertrekken met deelnemers aan het Congres. De plaats van vertrek zal nog nader worden bekend gemaakt.

Het programma voor deze dag luidt:

12.15 uur: Pontificale Hoogmis, te celebreren door Z. H. Exc. Mgr. Dr. B. J. Alfrink, Aartsbisschop van Utrecht, op het Congresterrein in het Kelfkensbosch. Onder deze H. Mis bestaat gelegenheid tot communiceren.

15.30 uur: Nationale Maria-omdracht, die dit jaar een universeel karakter zal dragen; o.m. zullen enkele groepen uit onze H. Bloedprocessie in de stoet meelopen.

Om 17.00 uur zal het Nationaal Maria-Congres op pontificale wijze worden gesloten. Z. H. Exc. Mgr. Paolo Giobbe, Pauselijk Internuntius, zal het Pontificale Sluitingslof celebreren. Indien de omstandigheden willen meewerken zal tijdens het Lof een boodschap van Z. H. Paus Pius XII worden bekend gemaakt.

Te 20.00 uur precies zal de tweede opvoering plaats hebben van het massaspel van Jan Naaykens „Herwonnen Paradijs", dat tot ± 10.15 uur duurt. Het massaspel eindigt in een grootse lichtprocessie, waarbij niet alleen de 900 medewerkenden, maar ook het gehele publiek actief betrokken worden. Prijzen der plaatsen: *f* 2,50, *f* 1,50 en *f* 0,75. Kinderen half geld.

Opgave tot deelname, plaatskaarten en inlichtingen te verkrijgen aan de volgende adressen:

Mevr. van Erp, Pr. Bernhardstraat 13b.
P. Sep, Vendelstraat 2.
Pastorie Lennisheuvel.
Brabants Centrum, Molenstraat 19.

De kosten belopen ± *f* 3,75 p.p.

Desgewenst kan men ook per trein reizen. Voor deelnemers uit de omliggende gemeenten, die per bus reizen, zullen de kosten i.v.m. afhalen iets hoger komen te liggen.

AFWEZIG

C. J. MARGRY, arts, van 6 juli tot 28 juli

◆ Collega's huisartsen nemen waar. - Bezoek aan huis zo mogelijk vóór 9 uur 's-morgens aanvragen.

Zaterdagmiddag 5 juli geen spreekuur

Voor alle Foto-artikelen

Foto-Atelier

Jos. W. de Koning

Pastoor Erasstraat 10

Zondag 6 juli

Dansen

zaal v. d. Boogaard GEMONDE

IN BOXTEL WONEN betekent BRABANTS CENTRUM LEZEN

Méér dan één miljoen gulden extra bij VéGé in 1958

door extra aanbiedingen!

Bij aankoop van een pakje **VéGé-Thee** à 100 gram *(naar keuze)* een pak heerlijke

VéGé-Sprits

van 52 voor slechts **45 cent**

en nog 9 geldzegels

3 blikken VéGé-Leverpastei

(van 42 ct. p. stuk) voor slechts **100 cent** en nog 20 geldzegels

Bij aankoop van een blik **VéGé-Soepballetjes** een pakje

VéGé-Soep *(naar keuze)*

voor slechts **24 cent** en in totaal 24 geldzegels

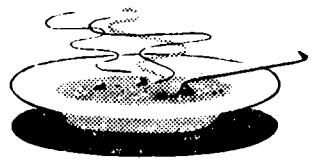

10% **VéGé** 10%

Extra voordeel dank zij de Europese VéGé Unie: Winkels in België, Frankrijk, Duitsland, Saargebied, Luxemburg, Zwitserland.

èn in miljoen extra! Dàt koopt lekker op!

Deze week 10% korting

Op alle Kinder- en Wandelwagens

PIETER VAN DEN BRANDT

Baroniestraat 48, Boxtel

POLAROID

met het weldadige 'zonne ◐ filter'

POLAROID ZONNEBRILLEN

Best under the sun!

ZO KUNT U ZIEN ▸
DAT POLAROID ▸
EEN FILTER HEEFT ▸

Polaroid zuivert het licht van hinderlijke schittering. Een 'moleculen-filter' houdt de stekende, verblindende stralen tegen; laat alleen 'zuiver-zienlicht' door. Polaroid lenzen verdonkeren niet, ze verhelderen! Natuurlijke kleuren blijven. Wat een plezier echt 'gewoon' zien met 'n zonnebril!

F. P. VAN LANGEN

STATIONSTRAAT 62

◐ AND POLAROID REGISTERED TRADEMARK OF POLAROID CORP. CAMBRIDGE MASS. U.S.A.

Doe Uw voordeel bij

BOVENDEERT

Extra aanbieding voor de vacantietijd.

22/27 **4.95**
28 31 **5.95**
32/35 **6.95**

★ ★ ★ ★ ★ ★

Geheel leder kinderschoentje met leder tussenzool en extra sterke rubber loopzool,

bij

BOVENDEERT

naast Gemeentehuis

Geen 30% maar **15%** aanbetaling

op de nieuwste bromfietsen

De beste merken, de mooiste uitvoeringen

Pieter v. d. Brandt

Baroniestraat 58 - Boxtel

AGUILAR

voor

kwaliteitswijnen

Specialiteit:

Port Sherry & Madeira

Te Boxtel verkrijgbaar bij:

Groothandel
J. H. v. Berkel & Zn.
Stationstraat 71 - Tel. 501

Slijterij Wijnhandel
„La Gironde"
Rechterstraat 7 - Tel. 674

Slijterij - Wijnhandel
„De Fijnproever"
v. Merhelmstraat 37 - Tel. 734

Terloops...

★De „oude" Raad van de gemeente Boxtel is spoedig aan zijn afscheid toe. Een „dankbaar" afscheid zal het waarschijnlijk wel niet kunnen worden, vooral niet als de slotvergadering een zelfde karakter zal hebben als die van deze week, waarin men nolens volens een aantal besluiten heeft genomen die de meeste ingezetenen wel niet bijster vreugdevol gestemd zullen hebben, en waarmee de vroede vaderen zich gloeiende kolen op het hoofd gestapeld hebben. Neem b.v. maar eens de invoering van de rioolretributie, de verhogen van de gas- en watertarieven en de huurverhoging voor een aantal middenstandswoningen... ★ Men heeft tegen het zere been geschopt. Vooral het besluit om over te gaan tot verhoging van de huren der middenstandswoningen zit de daardoor gedupeerde gemeentenaren hoog. Daar is een lieve cent mee gemoeid en dat is verre van welkom. Er is dan ook al sprake van, dat het gemeentebestuur een krachtig protest te verwachten heeft. Daarbij is het dan maar afwachten of het gemeentebestuur iets anders aan te bieden heeft dan troostende woorden. Tijdens de vergadering van maandag leek het daar niet erg op. Maar goed, we leven in een democratisch land en dus mag men zich ook in dit geval verweren, hetzij langs diplomatieke weg, hetzij met de vuist op tafel..... ★ Men ziet, er zijn nog genoeg belangrijke zaken die ons bezig houden ondanks dat de steeds hoger naar het zenith klimmende zon op de vacanties gaat wijzen. Daar heb je b.v. ook de plaatselijke viering van het Eeuwfeest van de Verschijningen van O. L. Vrouw te Lourdes. Daar moeten we volgende week vrijdag en zaterdag als goede katholieken uit het Brabantse land een indrukwekkende godsdienstige manifestatie van maken. Niemand blijve achter. Elders in dit blad kan men er alle organisatorische bijzonderheden over lezen. ★ Om nog even op de zomer terug te komen: we hebben hoge verwachtingen van moeder natuur, want er staat nog heel veel op het programma, waarbij een mild temperatuurtje wel op zijn plaats is. Nu begon de maand juli weliswaar met een veelbelovende zomerse dag. Maar de tweede juli-dag diende zich reeds aan met een veel minder goeds voorspellende regen. „Een zwaluw maakt nog geen zomer" bleek dus een heel waar spreekwoord te zijn. ★ Over zwaluwen gesproken: in het kippenhok van Piet Strik in de Mijlstraat heeft zich een exemplaar gevestigd, dat 'n even groot evenwichtskunstenaar als nesten-architect is. Het diertje heeft nl. zijn nest op een draad gebouwd, doch heeft de gevaarlijke beweeglijkheid van de fundering niet onderschat en is daarom prompt begonnen er een tweede nest schuin onder tegen aan te bouwen als tegenwicht. En eenieder die het ziet zal zeggen dat het knap gedaan is. ★ Voor het laatste nieuws naar de Bossche rechtbank: daar werden dezer dagen de spoorwegarbeiders A. v. d. V uit Liempde en A. v. Th. uit Boxtel vrijgesproken van de hun ten laste gelegde schuld aan het spoorwegongeluk dat in augustus 1957 te Helmond plaats vond en waarbij een viertal personen zwaar gewond werd. Het tweetal uit Liempde en Boxtel was er van beschuldigd dat zij door het losmaken van te veel schroeven tegelijk de spoorbaan meer verzwakt hadden dan toelaatbaar was. Dat zit dus weer goed. ★ Uit de Boxtelsche Courant van 25 jaar geleden: „Zaterdagmiddag circa kwart voor twee passeerde per hofauto H. K. H. Prinses Juliana onze gemeente. Op den Bosschenweg hadden de schoolkinderen getooid met vlaggen, wimpels en opschriften onder leiding van het onderwijzend personeel een eerehaag gevormd. Ook vele ouderen stonden in een dikke haag langs den weg geschaard. Door de gemeentepolitie was voor een behoorlijke afzetting gezorgd, zoodat het drukke verkeer op het punt Kruisstraat geen stagnatie ondervond".

(7 juli 1933).

Wit-Gele Kruis

Dienstrooster: Zondagsdienst (boodschappen van 1—2 uur) en avonddienst (zaterdag t.e.m. vrijdag boodschappen van 7—8 uur) Zuster Vermeer, Keizerstraat 6, Tel. 231. Donderdag 10 juli avonddienst: Zuster v. Voorthuysen, Raaphof 6.

Uitleen, dagelijks van 2 uur tot half 3.

Consultatiebureaus voor zuigelingen:

Duinendaal: 's maandags van kwart voor 2 tot kwart voor).

De Burcht: dinsdag van kwart voor 3 tot kwart voor 4.

Lennisheuvel (Orion): 2e en 4e woensdag van de maand.

AGENDA.

SPREEKUUR BURGEMEESTER.

Maandagvoormiddag van 9 uur tot half 11.

Avonturen van BIM en BAM

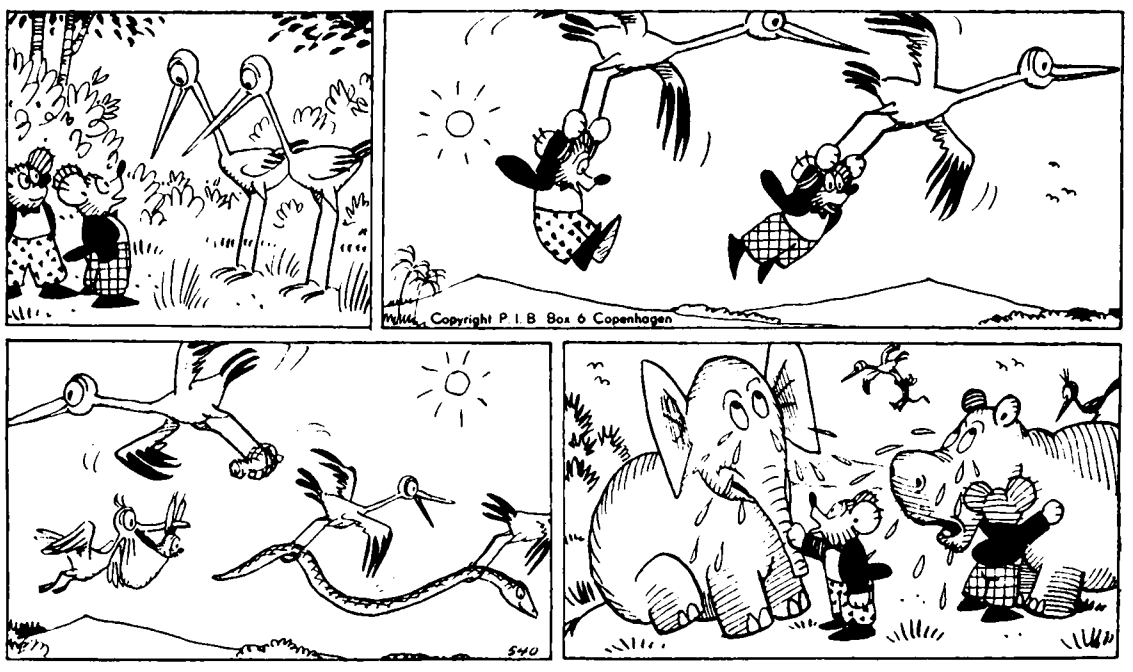

Bim en Bam staan hier te smeken
bij het ooievarenpaar,
„Toe, laat ons eens allen vliegen?"
„Nou, als 't moet, vooruit dan maar!"
Bim en Bam gaan 't eerst de lucht in,
alle dieren komen aan.
Jantje Haas, zie je hier vliegen
saam met Jimmy Pelikaan.

Maar daar klinkt een droevig wenen.
Plots'ling Bim en Bam in 't oor;
Lena Nijlpaard, Jumbo Slurfmans
komen in het stuk niet voor!
Geen der vogels kan ze tillen,
beiden hebben erg het land.
„Tja", zegt Bim, „als je zo groot bent,
dat heeft ook zijn schaduwkant!"

Gemeenteraadsvergadering

(Vervolg van pag. 1)

eenmaal met een belangrijk exploitatietekort te kampen heeft en dat hiervoor een oplossing moet worden gezocht door zoveel mogelijk over de gehele lijn verhogingen in te voeren, een spreiding van kosten dus. Afgezien daarvan meende hij echter te moeten betwijfelen dat het tarief op dit punt onredelijk is, omdat steeds meer aangeslotenen met de extrakosten van oververbruik te maken krijgen. De opponenten waren het met deze zienswijze niet eens, maar bleken van dit punt geen struikelblok te willen maken. Zo ging het ook met de meeste andere bezwaren. Verhoging van de meterhuren werd b.v. weer bestreden door het lid De Laat, die dit wel redelijk achtte t.a.v. de nieuwe meters maar niet t.a.v. de oude apparaten. Maar ook hij bleef niet star vasthouden aan zijn verzoek om herziening op dit punt.

Men bleek het er nl. in het algemeen wel over eens, dat verhoging noodzakelijk is. De wijze van verhoging werd daarbij door de meeste leden maar niet op de keper beschouwd. Wel steunde men unaniem het voorstel van het lid Pastoor om de verhoging van het huishoudgas te reduceren tot 1 ct per m³. Dit lid achtte dat mogelijk omdat met de beoogde verhogingen een winst van enkele duizenden guldens in het vooruitzicht is, terwijl het naar zijn mening te riskeren zou zijn 'n halve cent minder te verhogen en dan te trachten met zuinig beheer geen of weinig verlies te lijden. B. en W. bleken tot deze concessie bereid. Zodoende kon het voorstel zonder stemming worden goedgekeurd.

Wat verder ter tafel kwam.

Hadden we met deze 4 agenda-punten de hoofdschotel van het vergaderingsmenu gehad, er bleven nog vele kruimels over. Zo werden nog de volgende voorstellen goedgekeurd. Beschikbaarstelling van een premie voor woningverbetering aan de heer H. v. Kessel, Spoorstraat 2 (voor verbetering van de woning Breukelsestraat 38) en aan de heer J. W. de Bresser, v. Coothstraat 29 (voor verbetering van de woning Molenstraat 98). Machtiging van B. en W. tot verkoop van een perceel bouwgrond langs de Molenwijkseweg—hoek Gildehof (450 m² à *f* 12,— per m²), aan de heer J. W. F. v. Duren te Eindhoven. Daarbij zal aan de heer H. C. v. d. Biggelaar (Molenwijkseweg 4) schadeloosstelling verleend worden voor het door hem af te stane tuingedeelte. Verhuring van visrechten aan de hengelsportvereniging „Ons Genoegen" betreffende het Leysendven, het ven aan de Parkweg en de visvijver op het Essche Heike. Op verzoek van het lid Voortman zal de verhuring niet van jaar tot jaar maar voor de tijd van 6 jaar geschieden onder voorwaarde echter, dat de verpachting geannuleerd zal worden als de genoemde vennen of vijvers nodig worden voor openbaar gebruik. Toetreding tot de Stichting Waarborginstituut voor de Tuinbouw in Noord-Brabant, welk instituut in het leven is geroepen om de mogelijkheid te openen aan bestaande tuinbouwbedrijven credieten voor rationalisatie en investeringen te kunnen verstrekken. De gemeente blijft daarbij borg tot 15 % van het totaal te verstrekken crediet voor tuinbouwbedrijven uit eigen gemeente.

Vaststelling van een winkelsluitingsverordening regelende de vacantie van de leden van de R.K. Bakkerspatroonsbond „St. Nicolaas". Beschikbaarstelling van een crediet aan het bestuur van de St. Theresiaschool voor aanschaffing van meubilair. Verlening van een aanvullende subsidie (*f* 556,04) aan de Stichting R.K. Openbare Uitleenbibliotheek. Vaststelling van de slotwijzigingen van de gemeentebegroting en de bedrijfsbegrotingen over het dienstjaar 1957.

Voor de behandeling van het laatste voorstel „aankoop van diverse woningen en daarbij behorende grond" werd de openbare vergadering wederom geschorst. Bij het heropenen van de vergadering werd besloten B. en W. te machtigen de voorgestelde aankopen te doen. Bij nadere informatie hebben wij nog vernomen, dat het hier geen woningen en gronden oostelijk van de rijksweg betreft, zoals in sommige kringen was verondersteld met het oog op de voorbereiding van het nieuwe uitbreidingsplan, doch woningen en gronden op bepaalde plaatsen in de eigenlijke dorpskern van Boxtel. Men zou hiermede verfraaiing en verbetering van het oude gedeelte van de gemeente beogen.

Rondvraag voortaan schriftelijk.

Tenslotte werd nog medegedeeld, dat door de Raad vorige week vrijdag een excursie is gemaakt naar het Bouwcentrum in Rotterdam. Aan deze excursie heeft men een korte openbare vergadering laten vooraf gaan, tijdens welke bijeenkomst de raadsleden is medegedeeld, dat de rondvraag voortaan in andere vorm gegoten zal worden Om een doelmatige behandeling van de bij de rondvraag aan de orde te stellen kwesties te verkrijgen zullen de leden, die in de toekomst omtrent bepaalde onderwerpen vragen wensen te stellen, deze vragen nl. vooraf tijdig schriftelijk bij de voorzitter moeten indienen. Daarna zal dan ook een schriftelijk antwoord verstrekt worden, waarvan eveneens de overige raadsleden kennis kunnen nemen bij het inzien van de raadsstukken.

MISSIEVRIENDEN!

De Timormissie is een zeer bloeiende missie. Maar naast het gebrek aan geldelijke middelen is er groot gebrek aan personeel. Er is te weinig gelegenheid tot verdieping van het geloof. (Jaarlijks een 10.000 doopsels).

Sinds 1950 zijn we met een kleinseminarie begonnen, dat op het ogenblik 189 studenten heeft en waarvan de eerste 6 reeds ingekleed werden.

Daarna zijn we ook met inheemse zusters begonnen waarvan er nu reeds 10 zijn. Zoals ik vorige week schreef moet er nu een klooster voor gebouwd worden.

Er zijn verder 9 middelbare scholen, waarvan er echter 4 nog geen gebouw hebben. Over Timor liggen in het geheel een 150 kath. lagere scholen verspreid.

Wat een ramp als dit alles verloren zou gaan. Wat een zegen kan het worden wanneer wij nog enkele jaren door kunnen werken totdat eigen priesters en broeders en zusters met geschoolde katholieken het werk over kunnen nemen en de blijde boodschap van Christus verder kunnen geven.

Nu hangt het er van af. Doet allen mee als men a.s. zaterdag bij U aanbelt; stuurt niemand voorbij, maar doe er nog iets boven op.

Het gaat er op het ogenblik om.

Met dank, uw dorpsgenoot,
W. MEULENDIJK.

■ Vergeelde geschiedenis

„NIEUWS" UIT DE KRANT VAN 25 JAAR GELEDEN:

■ **Terug naar de Germaansche Goden.** — Het Hitler-schrikbewind raast steeds verder. Eerst werden de communisten weggevaagd. Toen was het de beurt aan de Joden. Daarna volgden de socialisten, wier partij is ontbonden en wier vertegenwoordigers mir nichts dir nichts verdreven zijn uit 's lands vergaderzalen. Dit was nog niet genoeg. Er wordt in Duitschland nog maar één organisatie geduld: de Hitlerorganisatie; slechts één krant: de Hitler-krant. Hitler zou ook slechts een officieelen godsdienst willen: de Hitler-godsdienst, staande onder de almacht van den staat. Met de protestanten is Hitler reeds begonnen. Zij krijgen een „rijksbisschop" van den staat. De christelijke vakvereenigingen zijn reeds ontbonden en haar bezittingen zijn gewoon verbeurd verklaard.

■ **Gevolgen der politiek van Hitler.** — Het Hitler-bewind begint de gevolgen van den boycot te gevoelen. De Duitsche machine-nijverheid heeft in de afgelopen drie weken, aldus vermelden de officieele statistieken, een daling van het exportcijfer moeten vaststellen van 27 %.

■ **De Economische Wereldconferentie verdaagd.** — De economische wereldconferentie zal worden verdaagd. De beslissing hierover is officieel nog wel niet gevallen, maar het gevaar is toch zeer groot, dat de conferentie, waarop de geheele wereld zooveel vertrouwen en verwachtingen stelde, naar huis gaat, zonder iets te hebben afgedaan.

■ **Weer een stratosfeervaart.** — In de komende maanden zal te Moskou of te Leningrad de start plaats hebben van den stratosfeer-ballon, waarvan de vervaardiging te Leningrad bijna is voltooid. De ballon krijgt een inhoudsvermogen van 20.000 kubieke meter en wordt gevuld met waterstof. Het omhulsel bestaat uit een stof, welke doordrenkt is en bestreken met een speciaal rubberproduct, waardoor het in de hooge luchtlagen bestand zal zijn tegen windstroomingen en lichtstralen.

■ **Omlegging rijksweg te Boxtel.** — B. en W. stellen den Raad van de gemeente Boxtel voor onderhands te verkoopen aan het rijk een gedeelte zandweg vanaf den rijksweg Boxtel—Vught, richting Munsel, groot 230 m², voorts een gedeelte van de Nieuwstraat, noodig voor de kruising van deze straat, voor omlegging van den rijksweg richting Eindhoven, groot ongeveer 620 m², en een gedeelte van het Binnendommeltje, groot 980 m². De koopsom voor de overdracht van deze eigendommen aan het rijk wordt bepaald op *f* 1,00.

BIOSCOOP

A.s. zaterdag en zondag zal in theater „De Ark" vertoond worden de film: „Hoogspanning in Table Rock". De regisseur Charles Marquis Warren is erin geslaagd naar de roman „Bitter Sage". van Frank Gruber een spannende avonturenfilm te vervaardigen welke doet denken aan de films „High Noon" en „Shane".

De film is in kleuren opgenomen en Richard Egan, Dorothy Malone en Cameron Mitchell vertolken de hoofdrollen. Toegang 14 jaar.

Ere-tentoonstelling A. C. Ninaber van Eyben

Ter gelegenheid van de komende tentoonstelling van werken van de sedert 1944 is Boxtel gevestigde kunstschilder-glazenier Toon Ninaber van Eyben — welke tentoonstelling, zoals wij reeds hebben meegedeeld, wordt gehouden in het nieuwe waterschapsgebouw van zaterdag 6 juli t.e.m. zondag 20 juli a.s. — brengen wij gaarne onze lezers in kennis met het artikel, dat in het januari-nummer van dit jaar in de rubriek „Brabantse kunstenaars" van het tijdschrift „Brabantia" over deze kunstenaar is verschenen. De schrijver is de redacteur van „Brabantia", de heer M. v. d. Griendt.

—o—

Ninaber van Eyben werd in 1896 in Scheveningen geboren. Na het behalen van zijn diploma H.B.S. ging hij naar de Haagse Academie, waar hij de volledige M.O.-bevoegdheden tekenen behaalde. Voor het vormen van een spaarpotje om op reis te kunnen gaan en..... te schilderen gaf hij anderhalf jaar les. En toen kwam de eerste belangrijke opdracht: het maken van een communiebank voor de kerk aan de Beeklaan in Den Haag. Nu brak ook de tijd voor het vrij schilderen aan, waartussendoor toch telkens weer kleine opdrachten voor email en glas-in-lood kwamen, tot geleidelijk aan ook grote opdrachten. Ondertussen verbleef de jonge kunstenaar herhaaldelijk langdurig in het buitenland — „om er te schilderen en..... gelukkig te leven" — en wel in Parijs, Ticino, Italië, Tirol, Montenegro, Engeland. Zo volgde hij in Venetië met grote belangstelling en van zeer nabij de mozaïekrestauraties in de S. Marco. Nadat Ninaber nog geruime tijd in Zuid-Limburg geschilderd had, vestigde hij zich tenslotte voorgoed in Brabant (Boxtel).

Naast het vrije schilderen — landschap en figuur — en grafisch werk, voerde de kunstenaar verscheidene portretopdrachten uit. Maar zijn grootste activiteit lag toch wel in het glazenierswerk, het vervaardigen van muurschilderingen, mozaïeken, grisaille-tableaus, email-schilderingen en keramiek. (Volgt uitvoerig overzicht van de belangrijkste uitgevoerde opdrachten).

Werk van Ninaber van Eyben is geexposeerd geweest op zeer veel tentoonstellingen, o.a. vele malen in Den Haag, Amsterdam en Rotterdam, en verder in Utrecht, Hilversum, Maastricht, Nijmegen, 's Hertogenbosch, Antwerpen, Brussel, Parijs, op een rondreizende tentoonstelling van de Kunstkringen in het toenmalige Nederlands Indië en op de Anno Santo-tentoonstelling in Rome in 1950.

—o—

De tentoonstelling wordt a.s. zaterdag om 4 uur 's middags geopend door de burgemeester van Boxtel. De heer Geurt Brinkgreve, beeldhouwer en medailleur te Amsterdam, zal daarbij een inleiding houden.

De tentoonstelling is geopend dagelijks van 10—12.30 uur en van 2—5 uur; 's zondags van 11—5 uur.

DE OUDEN-VAN-DAGEN-TOCHT 1958

DINSDAG 22 JULI A.S.

Aller medewerking zal weer noodzakelijk zijn.

De gehele Boxtelse Gemeenschap zal weer in actie moeten komen om onze Ouden-van-dagen weer eens een genoegelijke dag te bezorgen.

Op de dames van het R.K. Vrouwengilde zal weer een beroep worden gedaan om zich in te zetten voor het Jan Habraken-fonds, de Boxtelse Autobezitters zullen nog per circulaire een oproep ontvangen, evenals de Boxtelse Bedrijven, Bakkers, Slagers en de zovele anderen.

Boxtel zal zeer zeker weer tonen, daar behoeft nimmer aan getwijfeld te worden, dat de ouderdom nog geëerd wordt.

De Boxtelse Ouden-van-dagen mogen ervan overtuigd zijn, dat de gehele Boxtelse Gemeenschap „Boxtel Vooruit" zal steunen om ook de Tocht 1958 op dinsdag 22 juli tot een zeer schone te maken.

In ons blad van komende week hopen wij vele nadere bijzonderheden te kunnen mededelen.

Onverwachte versterking van de financiële basis.

Wij hebben reeds eerder melding gemaakt van de bijzondere financiële resultaten, die de onder leiding van de heer C. van Woensel georganiseerde kaartavonden opleverden voor de Ouden-van-dagen-tocht.

Het door deze kaartavonden verkregen bedrag is nu onverwacht weer aanmerkelijk verhoogd.

De heer van Woensel heeft namelijk met medewerking van de heren v. d. Langenberg, Gebroeders van Eijndhoven en Steenbekkers, ter gelegenheid van de Harmonie-feesten op „Molenwijk" een rijwielstalling „georganiseerd". Opbrengst niet minder dan *f* 114,30, geheel komende ten bate van de Tocht 1958.

Dat het exploiteren van een rijwielstalling nu niet altijd zo gemakkelijk is, bleek o.m. wel uit het feit, dat zo nu en dan tot zeer diep in de nacht de wacht moest worden gehouden bij één en dan ook maar één enkele fiets!

Dan wordt zelfs het (trouwens al afgezaagde) liedje „Ik sta op wacht" tot een zeer triestig lied!

We mogen zeker niet vergeten melding te maken van de zeer gewaardeerde geste van het echtpaar Hobbelen, dat de „bewakers" regelmatig van warme koffie voorzag!

Zondag Rode-Kruis-Collecte

Aanstaande zondag zal buiten aan de uitgang van de kerkgebouwen de jaarlijkse collecte ten bate van het Nederlandsche Roode Kruis worden gehouden. Aangezien ook dit jaar niet huis aan huis zal worden gecollecteerd vertrouwt het bestuur van de plaatselijke afdeling van het Rode Kruis er op, dat zondag met milde hand zal worden gegeven voor een bij uitstek nuttige nationale en internationale instelling als het Rode Kruis, dat steeds bij alle mogelijke gelegenheden en op alle fronten op de bres staat om de lijdende evenmens te helpen.

P. DE GRUYTER & Zn N.V.
's-HERTOGENBOSCH
vraagt voor haar inpakafdeling
MEISJES
★
Hoog loon
Reiskosten worden vergoed
★
Aanmelden dagelijks van 9—12 uur en van 2—6 uur, alsmede maandag en woensdagavond van 19.00—20.00 uur bij afd. Arbeid, Visstraat, 's-Hertogenbosch.

Vertegenwoordigers gevraagd
voor particuliere verkoop van huishoudapparaat.
Zeer gewild artikel.
Verdiensten variërend van f 400,- tot f 800,- p. maand
☆
Alleen zij die serieus met mensen kunnen omgaan gelieven te solliciteren.
Brieven onder no. 307 aan het bureau van dit blad.

HYDRAUDYNE
VRAAGT zo spoedig mogelijk
KANTOORASSISTENTE
16 - 18 jaar, voor bediening telefoon en typewerk.
Mulo-opleiding gewenst.
Sollicitaties mondeling of schriftelijk aan ons kantoor.
Baroniestraat 43 te Boxtel.

Handelskantoor in de omgeving van Boxtel vraagt voor spoedige indiensttreding
PRIMA WERKSTER
voor hele dagen. Voor onderhoud kantoor en dienst koffiekamer.
Alleen zij die als zodanig zijn werkzaam geweest en over prima referenties beschikken gelieven te solliciteren.
Brieven met opgave van vorige werkgevers in te zenden onder no. 308 van dit blad.

Gevraagd NETTE MEISJES
voor mangelzaal en strijkerij
Wasserij Crols & Co
Aanmelden tot 6 uur aan wasserij; na 6 uur aan woonhuis.

Koninklijke Kousen- en Sokkenfabrieken
M. JANSEN DE WIT N.V.
vraagt voor haar kantoren te SCHIJNDEL
enige vrouwelijke kantoorbedienden
MULO — diploma of enige jaren kantoorervaring strekt tot aanbeveling.
Aanmelding en inlichtingen: dagelijks van 9—12 uur en van 14—17 uur en bovendien elke woensdagavond van 17.30—19.30 uur op de personeelafdeling te Schijndel.

N.V. VAN OERLE's weverijen - Boxtel
zoeken als assistent voor hun afdeling Boekhouding voor spoedige indiensttreding:
Jonge administratieve kracht
(mnl. of vrl.)
Vereist wordt:
akkuratesse
keurig handschrift
belangstelling voor dit soort werk
Sollicitaties alléén schriftelijk te richten aan de Direktie, Zandvliet 3

Koninklijke Kousen- en Sokkenfabrieken
M. JANSEN DE WIT N.V.
SCHIJNDEL
★
vraagt **NETTE MEISJES**
voor diverse werkzaamheden.
Prettig en goedbetaald werk en bovendien .....
WINSTDELING
AANTREKKELIJKE SPAARREGELING
★
Aanmelding en inlichtingen: dagelijks van 9—12 en van 14—17 uur en bovendien elke woensdagavond van 17,30—19,30 op onze personeelafdeling.

Helpt het Rode Kruis helpen

Het giro-nummer van de nieuwe parochie is
469672
t.n.v. H. de Beer pr. Oisterwijk.

PAROCHIE-AGENDA

6e zondag na Pinksteren. 6 juli 1958

Parochie St. Petrus, Boxtel.

ZONDAG: De HH. Missen zijn om half 7, kwart voor 8, 9 uur en om half 11 de Hoogmis. HALF 7 gel. jrgt. voor Augustinus v. Riel; Maria-altaar gel. jrgt. voor Elisabeth Schapendonk-v. d. Staak; KWART VOOR 8 gel. H. Mis voor Petrus Smits vw. zijn verjaardag; 9 UUR gel. H. Mis voor het geestelijk en tijdelijk welzijn van onze parochie en van onze parochianen; Maria-altaar gel. jrgt. voor Henrica Maria Smits; H. Hart-altaar gel. H. Mis voor Marinus Eijkemans vw. de Broederschap van de H. Cunera; H. Bloedkapel gel. H. Mis voor de levende en overleden leden van de R.K. Bakkerspatroonsbond „St. Nicolaas"; HALF 11 Hoogmis als gez. H. Mis tot een bijzondere intentie.

LOF.

Vandaag (zondag), maandag en donderdag om 7 uur Lof met rozenhoedje.

Vandaag wordt na het Lof gezongen lied no. 113.

OVERIGE AGENDA.

H. FAMILIE: a.s. vrijdag om 8 uur in de kerk.

Deze week geen Maria-Congregatie.

MAANDAG 7 JULI: Feest van de Zoete Moeder van Den Bosch. Wij nodigen alle jongens en meisjes van onze parochie uit om op die dag 's morgens ter ere van deze Zoete Moeder de H. Mis mee te komen opdragen en de H. Communie te ontvangen.

Wij verzoeken de ouders om hier hun medewerking aan te geven. 's Avonds om 7 uur Lof met rozenhoedje; na het Lof lied no. 113.

KWART VOOR 7 gez. jrgt. voor Hendrikus v. d. Meerendonk; Maria-altaar gel. jrgt. voor Pius v. Asvelt; HALF 8 gel. jrgt. voor Anna v. Erp; Maria-altaar gel. mndst. voor Anna v. d. Linden-Jans; HALF 9 gel. mndst. voor Antonius Timmermans; Maria-altaar gel. mndst. voor Franciscus Wilhelmus van Beek.

DINSDAG: KWART VOOR 7 gel. H. Mis voor Jan Meulendijk als overl. lid van de Broederschap van O. L. Vr. in 't Zand; HALF 8 gel. H. Mis voor Willibrord Grilis; Maria-altaar gel. mndst. voor Franciscus Pijnenburg; H. Hart-altaar gel. H. Mis voor Josephus v. Uitert vw. de buurt; HALF 9 gez. mndst. voor Anna Wilhelmina Hoevenaars.

WOENSDAG: Feest van de HH. Martelaren van Gorcum. KWART VOOR 7 gel. H. Mis voor Cornelis v. Dongen vw. de H. Familie; HALF 8 gel. H. Mis voor Adriana v. Roij; Maria-altaar gel. mndst. voor Johannes v. d. Plas; H. Hart-altaar gel. H. Mis voor Maria Voets-v. Nieuwburg; HALF 9 gel. H. Mis voor Elisabeth v. d. Heijden-Kerkhofs.

DONDERDAG: KWART VOOR 7 gez. mndst. voor Johannes v. d. Plas; Maria-altaar gel. mndst. voor Marinus Eijkemans; HALF 8 gel. mndst. voor Maria v. d. Sande-v. Duren; Maria-altaar gel. mndst. voor Johannes Beks; H. Hart-altaar gel. mndst. voor Petrus v. d. Steen; HALF 9 gez. mndst. voor Huberta v. Hal-Tinnenbroek.

VRIJDAG: KWART VOOR 7 gef. gez. jrgt. voor Martinus v. Zeeland; Maria-altaar gel. mndst. voor Johanna van Aarle-Schipper; HALF 8 gel. mndst. v. Walthera v. Doorn-v. Esch; Maria-altaar gel. H. Mis voor Elisabeth v. d. Heijden-Kerkhofs vw. de buurt; HALF 9 gez. mndst. voor Maria v. d. Sande-v. Duren.

ZATERDAG: KWART VOOR 7 gez. mndst. voor Johannes Voets; Maria-altaar gef. gel. jrgt. voor fam. Antoon Bosch en Johanna de hsvr.; HALF 8 gel. H. Mis voor Pieter Leonard Siemerink; Maria-altaar gef. gel. jrgt. v. Petrus Josephus Bosch; HALF 9 gez. H. Mis voor Jacobus Henricus v. Buul.

Zijn voornemens een christelijk huwelijk aan te gaan volgens het gebruik van onze heilige Moeder de kerk: Petrus Mertens en Gerda Henrica Johanna Luyben, beide uit deze parochie; Leonardus Joseph Kouijzer, uit Eindhoven (St. Joris) en Maria Norbertha Henriëtte van Stekelenburg, uit deze parochie; Josephus Franciscus Laurentius de Leijer, uit de par. van het H. Hart en Elisabeth Henrica Francina van Griensven, uit deze parochie; Franciscus Johannes Cornelis v. Beers, geb. in deze parochie en wonende te Liempde en Francisca Maria Johanna v. d. Langenberg uit deze parochie.

Dit is van hen de eerste afkondiging.

Adrianus Wilhelmus Bekkers uit Vught (H. Petrus) en Petronella Allegonda Johanna van Vught, uit deze parochie.

Dit is van hen de tweede afkondiging.

Antonius Bergman, uit deze parochie en Antonetta Mulders, uit Haaren.

Dit is van hen de derde afkondiging.

Parochie H. Hart, Boxtel.

Vanavond is het om 7 uur Lof met rozenhoedje voor de vervolgde kerk en voor het behoud van de vrede.

MAANDAG is het de feestdag van de Zoete Lieve Vrouw van Den Bosch.

WOENSDAG is het de feestdag van de HH. Martelaren van Gorcum.

VRIJDAG is het des avonds om acht uur H. Familie voor de mannen in de Burcht.

In de komende week zullen de jaarlijkse bijdragen van de broederschappen van het H. Hart en St. Willibrord worden opgehaald.

ZATERDAG wordt biechtgehoord na de middag van 3 tot 4 uur en van half 6 tot half 8.

ZONDAG: In de kerk: kwart voor 7 l.d. voor Anna de Klein-Elbersen vw. de buurt; 8 uur l.d. voor overl. vader vw. de kinderen (C. Florie); kw. over 9 l.d. voor een overledene (V.); half 11 pl. gez. d. voor de levende en overleden leden van de Boxtelse Harmonie.

In de Burcht (P. Kohlman): half 8 l.d. voor overl. ouders en dochter (A. Verhoeven, M. Voermans en Ant. de dochter; kw. voor 9 l.d. voor overl. moeder vw. haar verjaardag (A. v. d. Broek-Willems); 10 uur l.d. voor overl. ouders en zoon (G. Hoenselaars); 11 uur l.d. voor overl. vader (Ger. v. Hooff).

MAANDAG: 7 uur l.d. voor Adriana v. Galen-v. Liefvoort; zijaltaar l.d. voor Helena v. Oerle-v. Hoorn; kw. voor 8 l.d. voor Cornelis v. d. Biggelaar te Olland overl.; half 9 l. mndst. voor Johanna v. Erp-v. d. Loo.

In de Burcht: half 8 l.d. voor Theodorus v. d. Aa-Huijberts vw. de buurt.

DINSDAG: 7 uur l.d. voor Sjef v. Gorp te Tilburg overl.; zijaltaar l.d. v. Petronella Baaijens; kw. voor 8 l.d. v. Martinus Stoffels vw. de buurt; half 9 l.d. voor familie Marijnissen-Borburg.

In de Burcht: half 8 l. mndst. voor Maria Matthijssen.

WOENSDAG: 7 uur gez. mndst. v. Antonius v. Haeren-Spierings; zijaltaar l.d. voor Johannes Schoenmakers vw. broederschap H. Rozenkrans; kw. voor 8 l.d. voor Christina Baaijens-v. d. Akker; half 9 l.d. tot bijzondere intentie.

In de Burcht: half 8 l. mndst. voor Gerardus v. Hooff.

DONDERDAG: 7 uur l. mndst. voor Jordina Schellekens-v Hooff; zijaltaar l. d. voor Henricus v. Liempd vw. broederschap H. Rozenkrans; kw. voor 8 l. mndst. voor Theodora v. Meersbergen-v. d. Schoot; half 9 l.d. voor Albertus Stekelenburg en Maria Kloostermans.

In de Burcht: half 8 l. mndst. voor Wilhelmus v. d. Ven-v. d. Boogaard.

VRIJDAG: 7 uur l. mndst. voor Adriana v. d. Broek-Willems; zijaltaar l.d. voor Johannes v. d. Pasch vw. zijn verjaardag; kw. voor 8 l.d. t.e.v. H. Gerardus voor 'n zieke; NEGEN UUR gef. l.j. voor Adrianus de Bie en Petronella de Bie-Schoones.

In de Burcht: half 8 l.d. voor Jan Francis v. d. Ven en Adriana v. Gool z.e.

ZATERDAG: 7 uur l.j. voor Elisabeth Meegens-v. Wees; zijaltaar l.j. voor Maria v. Kollenburg-v. Liempd; kw. v. 8 l.d. voor Helena v. Oerle-v. Hoorn; half 9 l.d. voor Johannes Adrianus Schoenmakers; half 10 gez. d. uit dankbaarheid.

In de Burcht: half 8 l.j. voor Petronella Maria Verhagen-Verhoeven.

Parochie H. Lambertus, Gemonde

Zaterdag 5 juli: biechtgelegenheid als gewoon.

ZONDAG: HH. Missen: 7 uur mndst. voor Michiel Jan Klomp; half 9 tot bijzondere intentie; 10 uur jrgt. voor Hubertus v. Osch; 10.50 uur Hoogmis in Volkszang en H. Communie (niet eten na half 9), voor de parochianen.

In de avond om 7 uur Rozenhoedje,

EEUWFEESTVIERING VERSCHIJNING O. L. VROUW TE LOURDES.

GELDEND VOOR ALLE PAROCHIES VAN BOXTEL.

Wij vragen voor de aanstaande week uw gebed voor het welslagen van het Nationaal Maria-Congres dat a.s. vrijdag, zaterdag en zondag te Nijmegen wordt gehouden ter viering van het Eeuwfeest der Verschijningen van O. L. Vrouw te Lourdes. — Wij hopen dat velen van u de gelegenheid zullen vinden om in deze week voor deze intentie een keer extra de H. Mis bij te wonen. Wij denken hierbij ook — niet alleen — aan de H. Mis voor onze schoolkinderen.

Als algemene intenties van deze Eeuwfeestviering heeft onze H. Vader de Paus genoemd: 1. dank te brengen aan God voor de ontelbare en onmeetbare gaven, gedurende 100 jaar over talloze gelovigen van alle volkeren door de aanroeping van Maria uitgestort. 2. Allen te bewegen door volhardend gebed, door een christelijk leven en door boetvaardigheid voor zichzelf en anderen, te voldoen aan de dringende vraag welke de H. Maagd te Lourdes tot al haar kinderen heeft gericht.

Verder willen wij onze jongeren gaarne aansporen om deel te nemen aan de Stille Tocht a.s. vrijdagavond 11 juli, en U allen om de H. Mis te komen meevieren op zaterdagavond 12 juli op de Markt. — Wij spreken gaarne de hoop uit dat velen de gelegenheid zullen vinden om op zondag 13 juli de Nationale Viering in Nijmegen mee te maken.

VAN LANSCHOT BANKBOEKJES

Geen koersrisico.

Gemakkelijk beschikbaar.

geven

4%

rente

Geen kosten.

Storten en opnemen kunt U aan onze kas, maar ook zeer eenvoudig via de giro.

Vraag - telefonisch, schriftelijk of aan onze kas - de folder „Bankboekjes".

1737

FIRMA F. van Lanschot

BANKIERS

's-Hertogenbosch, Hoge Steenweg 27-31, Telefoon 8851*
Eindhoven, Keizersgracht 17, Telefoon 7442*
Tilburg, Stationstraat 17, (toekomstig adres).

liederen, Uitstelling van het Allerheiligste en zegen.

MAANDAG: Feestdag van Maria, Zoete Lieve Vrouw van Den Bosch: 7 uur mndst. voor Johanna Maria Verhagen; half 8 mndst. voor Antonius Adrianus van Mensvoort.

DINSDAG: H. Elisabeth: 7 uur mndst. voor Francina v. d. Eerden-Rozendaal; half 8 mndst. voor de Wed. Cornelia Bressers-v. d. Boom.

WOENSDAG: HH. Martelaren van Gorcum: 7 uur mndst. voor Hendricus Schellekens-de Laat; half 8 mndst. voor Martina v. Breugel-Wijdeven.

DONDERDAG: Zeven Gebroeders, Martelaren: 7 uur mndst. voor Marinus v. d. Heuvel; half 8 mndst. voor Antonetta v. d. Langenberg-Timmers.

VRIJDAG: 7 uur mndst. voor Wilhelmus de Laat-v. d. Oetelaar; half 8 mndst. voor Johanna Teraa.

ZATERDAG: 7 uur mndst. voor Wilhelmus Schellekens-v. Oorschot; half 8 mndst. voor Gerardus Wagenaars.

In het Klooster om 7 uur: maandag en dinsdag eigen intentie; woensdag en donderdag voor Johanna Teraa vw. de buurt; vrijdag en zaterdag voor Johanna Maria Verhagen van de buurt.

MEDEDELINGEN.

1. Collecte voor de kerk en kerkenbouwactie.
2. Kindermis: dinsdag en donderdag.
3. Schoonmaak der kerk: bevelen wij aan: Jo v. d. Sande en Riek Verhagen.
4. Vanaf a.s. zondag worden de parochianen verzocht voor iedere plaats in de kerk 10 cent te betalen, in alle diensten.

Allen worden verzocht plaats te nemen op de stoelen en in de banken en niet achter in de kerk te blijven staan.

Parochie H. Theresia, Boxtel.

ZONDAG: 7 uur H. Mis voor een overledene; half 9 mndst. voor Cornelis van Beers; om 10 uur de Hoogmis als jrgt. voor Helena Pijnenburg-Willems. Hedenmiddag geen Lof.

MAANDAG 7 juli, feestdag van de Zoete Lieve Vrouw van Den Bosch: om kwart voor 8 H. Mis t.e.v. de H. Maagd.

DINSDAG: 7 uur H. Mis voor Marinus Bergman; om kwart voor 8 H. Mis voor Petronella Oomen-Broers.

WOENSDAG 9 juli, feestdag van de HH. Martelaren van Gorcum: om 7 uur jrgt. voor Johannes v. Kasteren en Maria Timmermans de hsvr.; om kwart voor 8 H. Mis voor Adrianus van Esch.

DONDERDAG 7 uur jrgt. voor Wilhelmus v. Roosmalen en Johanna Hoefnagels de hsvr.; om kwart voor 8 H. Mis voor Theodora v. Ingen-v. Rijzewijk vw. verjaardag.

VRIJDAG: 7 uur H. Mis voor een overledene; om kwart voor 8 H. Mis voor Gerarda Schellekens-Schalkx.

ZATERDAG: 7 uur mndst. voor Jacobus de Dekker; om kwart voor 8 H. Mis uit dankbaarheid (M.).

Gelegenheid tot biechten:

Dagelijks voor de HH. Missen en a.s. zaterdagavond van 6 tot 7 uur.

Huwelijksaankondiging:

Antonius Lambertus van der Sloot en Hendrina Maria Petronella Verstappen beiden uit deze parochie. 3e Roep.

Katechismusles op school:

Klas 3: les 58.
Klas 4: les 41.
Klas 5: les 53 en 54.
Klas 6: les 59.

Leven met de Kerk:

Op de 6e zondag na Pinksteren gedenken wij bijzonder de grote paasgeheimen: de H. Eucharistie (Evangelie) en het H. Doopsel (Epistel). Steeds wanneer wij het kruisteken maken met wijwater, getuigen wij dat het Kruis des Heren de bron is van alle verlossing, en dat wij tot een nieuw leven geboren zijn door het heilbrengende doopwater.

Parochie St. Jan's Onthoofding, Liempde.

ZONDAG half 7 l. m tot welzijn der parochie; 8 uur l. j. voor Jan Hoof; 10 uur z. j. voor Ant Schoenmakers; 3 uur het Lof. In alle H. Missen de 1e schaal voor de eigen kerk, de zwarte buil voor de kerkenbouw in ons bisdom.

MAANDAG: half 7 z. j. voor Theodora Ant. Schoenmakers; 7 uur l. m. voor Johan Rijkers te Keldonk overleden; 8 uur l. mis voor Maria Wilh. Kelders.

DINSDAG: half 7 z. j. voor Joh. Manders; 7 uur l. m. voor Helena Mart. Pijnenburg; 8 uur l. m. voor Corn. v. Heerebeek.

WOENSDAG: half 7 l. m. voor Anna v. d. Broek; 7 uur l. j. voor Anna Joh. Schoones; 8 uur l. j. voor Wilh. Hermes; half 10 gez. huwelijksmis.

DONDERDAG: half 7 z. j. voor Theod. Hollanders; 7 uur l. j. voor Hendrica Wilh. Hermes; 8 uur l. j. voor Joh. Renders, Hendrica de hsvr. en Helena de dochter.

VRIJDAG: half 7 z. j, voor Mart. Hollanders; 7 uur l. j. voor Michiel v. Brunschot en Johanna de hsvr.; 8 uur l. j. voor Ger. Schalx.

ZATERDAG: half 7 z .j. voor Theod. v. Hal en Adriana de hsvr.; 7 uur l. j. voor Wilhmina Ger. Schalkx; 8 uur l. m. voor Francina Corn. v. d. Meerendonk v.w. familie.

In de Kapel eer Eerw. Zusters:

Maandag 7 uur l. m. voor Francina C. v. d. Meerendonk als overl. lid proc. van Hakendover. Dinsdag 7 uur l. m. voor Joh. Schelle v.w. het Raadhuispersoneel. Woensdag 7 uur l. m. voor de Eerw. Zuster Joseph v. Gestel. Donderdag 7 uur l. m. voor Arnoldus v. Kemenade. Vrijdag 7 uur l. m. voor Maria Jos. Schellekens v.w. de kinderen. Zaterdag 7 uur l. m. voor Rogier Verhagen-v. Beers. Zondag 7 uur l. m. voor Gerardina C. v. Heerebeek.

30e Johan Rijkers te Keldonk overl.

Gedoopt: Theod. Andreas Mart. Adr. zoon van Nico v. Hal-v. Mensvoort.

In aansluiting op het Maria-Congres, dat van donderdag tot zondag gehouden wordt te Nijmegen ter herdenking van het 100-jarig jubilé der verschijningen van O. L. Vrouw te Lourdes aan de H. Bernadette, en welke herdenking mede bestaat in het doen van boete voor de zonden der wereld en in het storten van gebeden voor de bekering der zondaars en ongelovigen, worden de gelovigen verzocht a.s. woensdag een boete-dag te doen zijn door op die dag zich te onthouden van vlees, en zal donderdag-, vrijdag- en zaterdagavond om 8 uur in de kerk de rozenkrans gebeden worden, met tot slot telkens „Tantum Ergo" en de zegen van het Allerheiligste. Daarenboven verwachten wij dat a.s. zondag velen de H. Communie zullen ontvangen, eveneens als een gebed voor de bekering der zondaars en ongelovigen en tevens als een dankzegging voor de vele hemelse en aardse gunsten van God door Maria te Lourdes aan de gelovigen geschonken, en zal daarom a.s. zaterdag worden biecht gehoord van 2—4 en van 5—8 uur.

Parochie H. Willibrordus, Esch.

HH. Missen om 7 uur, half 9 en om 10 uur Hoogmis. Tweede schaalcollecte voor de Kerkenbouw in ons Bisdom.

Na de middag om 3 uur Lof met Rozenhoedje.

Maandag (7 juli) is het de feestdag van de Zoete Lieve Vrouw van Den Bosch. In dit Lourdes-jaar wone men op deze dag zoveel mogelijk de H. Mis bij, in het bijzonder de jeugd wordt daartoe uitgenodigd. 's Avonds om half 8 Lof.

Zondag a.s. (13 juli) is het de dag van de Plechtige Vernieuwing der Doopbeloften, tevens dag van de Plechtige H. Communie. Men houde er rekening mee, dat dan alle Missen beginnen op een ander uur dan gewoonlijk.

Eerste Mis om kwart vóór zeven,

Tweede Mis, gezongen, om 8 uur; onder deze Mis wordt na de meer plechtige Communie der communicanten de Communie uitgereikt voor de ouders en verdere parochianen.

Derde Mis, gelezen, om kwart over 10.

Men houde er verder rekening mee, dat op die dag in de Mis van 8 uur de plaatsen in de eerste 9 banken bestemd zijn voor de communicanten en hun ouders; deze laatsten worden verzocht plaats te nemen in de 4de tot en met de 9de bank.

In de Mis van kwart over 10 zijn alleen de 2de en 3de bank gereserveerd.

A.s. donderdag begint voor de communicanten een kleine retraite, te preken door de Pater Capucijn Martialis.

Donderdag, vrijdag en zaterdag zal er voor hen een H. Mis worden opgedragen om 9 uur.

ZONDAG: 7 uur H. Mis voor Adrianus van der Meijden; half 9 jrgt. voor Helena Maria den Ouden-Hermus; 10 uur Hoogmis voor de Parochie.

MAANDAG: 7 uur H. Mis voor Francisca v. d. Zanden-v. d. Ven; 8 uur jrgt. voor Josephus Konings.

DINSDAG: 7 uur mndst. voor Marinus van Rulo; 8 uur H. Mis voor Antonius van den Aker.

WOENSDAG: 7 uur jrgt. voor Cornelis van Uden; 8 uur H. Mis voor Johanna Maria Jansen-v. Groesen.

DONDERDAG: 7 uur H. Mis voor Catharina Vugs-Goedmakers; 8 uur mndst. voor Henricus Kempenaars; 9 uur gef. jrgt. voor Petrus van Nunen en Anna v. Gerwen de hsvr.

VRIJDAG: 7 uur mndst. voor Petronella Schapendonk-v. d. Ven; 8 uur H. Mis voor Antonius v. d. Stonden; 9 uur H. Mis tot een bijz. intentie (R.).

ZATERDAG: 7 uur H. Mis voor Johanna de Greeff-v. Exsel; 8 uur H. Mis voor Jan Konings-v. Brunschot; 9 uur gef. jrgt. voor Elisabeth Vielen-Vugs.

St. Charles, Hal, Boxtel.

Vanmiddag om half 6 Vespers en Lof.

Maandag, Feest van de Zoete Lieve Vrouw van Den Bosch; 's avonds om 8 uur Lof.

Donderdag en zaterdag om 8 uur Lof.

Vrijdag om 8 uur Oefening van de H. Kruisweg.

ZONDAG: om 7 uur voor Cornelis v. d. Broek; om half 9 voor overleden fam. Henket; om kwart voor 10 voor de Weldoeners van St. Charles.

MAANDAG: om kwart over 7 voor Dr. Strengers; aan het zijaltaar voor Theodora Bekkers-Heezemans.

DINSDAG: om kwart over 7 voor Johanna de Greeff-van Exsel; aan het zijaltaar voor Emile Janssens.

WOENSDAG: om kwart over 7 voor Mevr. van Spaendonk--Loven.

DONDERDAG: om kwart over 7 v. overleden familie Strengers-van Gorkom.

VRIJDAG: om kwart over 7 voor Johanna de Greeff-van Exsel; aan het zijaltaar voor overleden Familie.

ZATERDAG: om kwart over 7 voor een Overledene; aan het zijaltaar tot zekere intentie.

Misdienaars om half 9: Gebrs. van Schijndel.

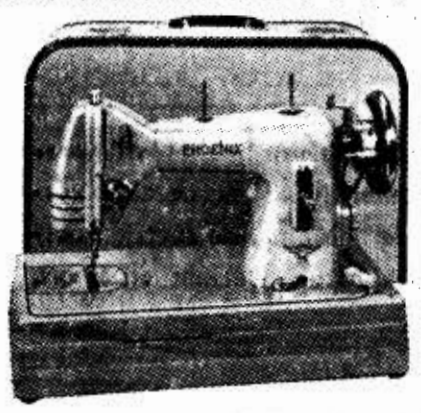

Geen Japanse naaimachines!

EEN MODERNE EN WERELDBEROEMDE
oersterke WEST-DUITSE electrische

„PHOENIX" koffernaaimachine z.l.
(zilvergroene kleur)

voor slechts fl. 295.-

Compleet met toebehoren. Stoppen, borduren, zomen, enz.
Langdurige garantie. Betaling desgewenst in overleg.

Profiteer van deze unieke tijdelijke aanbieding!

In geheel Nederland verkrijgbaar bij onze officieel erkende vakbekwame Phoenix-dealers (niet onder het Nr van een blad)

Volledige en prompte service is dus gegarandeerd

ANKER-PHOENIX
NAAIMACHINE
IMPORT
—
ARNHEM

BON Invullen en opzenden in open envelop met 4 ct postzegel aan Fa. H. J. OBERINK - ARNHEM

Zend mij GRATIS de uitvoerige Phoenix-brochure
NAAM: .....
ADRES: .....
WOONPLAATS: .....

Verkrijgbaar bij:
v. KESSEL's Naaimachinehandel, Stationstraat 75, Tel. 629 — BOXTEL.

Wij zijn de 4e van Nederland geworden in een wedstrijd met onze NOLANDA kousen etalage

Deze wedstrijd werd gehouden door plm. 200 winkeliers, verspreid over geheel Nederland.

Wij willen ook U van deze unieke prestatie laten profiteren en geven tijdelijk 4 bijzondere attracties, n.l.

STANDAARD wandelkous per paar 1,98	Nu per 2 paar	**2,98**
RUMBA mooie fijne loton kous p.p. 2,95	„ „ 2 paar	**3,95**
MARGARETH zeer „ „ „ „ 3,50	„ „ 2 paar	**5,90**
ZEER STERK 60/80 „ „ „ „ 3,75	„ „ 2 paar	**4,95**

Ziet onze speciale etalage

J. M. v. GEEL-DE KONING

BISCUIT reclame

Bij aankoop van f 5.– De Gruyter-artikelen

een pak Petit Beurre biscuits voor halve prijs

Een blikje **PIKANTE LUNCHHAP** van een gulden **VOOR 90 CENT**

Een flesje **BESSESAP** van 105 cent **VOOR 95 CENT**

geldig tot en met 8 juli 1958

deGruyter
DE KOFFIE- EN THEEZAAK

Een prima

Dames- of Herenrijwiel voor f 130.-

Compleet, met garantie

★

Ruime sortering in sportmodellen

Pieter van den Brandt
Baroniestraat 48, Boxtel

STEUNT A.S. ZONDAG
HET RODE KRUIS

Bekendmaking Vacantie.

R.K. Bakkersvereniging „St. Nicolaas"

1 mei – 7 mei	J. v. Asveldt, Wilhelminastraat 2
6 juli – 12 juli	A. v. Duren, Breukelsestraat 62
13 juli – 19 juli	Jac. Ghijsens, Stationstraat 102 A. J. de Leyer, Baroniestraat 32 A. v. d. Meijden, Past. Erasstr. 13
20 juli – 26 juli	A. Heeren, v. Leeuwenstraat 16 Versantvoort, Bosscheweg 79 v. Merheimstraat 41
27 juli – 2 aug.	A. de Laat, Eindhovenseweg 22 L. P. v. Etten, Rechterstraat 70
3 aug. – 9 aug.	St. Tausch, Nieuwstraat 34 H. v. Dijk, Koppel 4 J. Pijnenburg, Molenstraat 11
10 aug. – 16 aug.	A. v. d. Sande, Stationstraat 4 Fr. Hazenberg, Breukelsestraat 57
17 aug. – 24 aug.	Fr. Ghijsens, Rechterstraat 38 J. v. Liempt, Stationstraat 63 Gebr. Goossens, v. Leeuwenstraat 21 A. de Leyer, van Hornstraat 2
24 aug. – 31 aug.	J. v. Griensven, Rechterstraat 8 Fa. v. Vliert, Rechterstraat 13 P. v. d. Wetering, Stationstr. 78
7 sept. – 13 sept.	J. Melis, Fellenoord 11
24 oct. – 2 nov.	W. v. d. Laar, Rechterstraat 15

Woensdag 20 aug. wordt geen brood gebakken en niet bezorgd.

Beleefd verzoeken wij enige medewerking van de Boxtelse bevolking.

Knip deze bekendmaking uit
om MISVERSTANDEN TE VOORKOMEN

PHILIPS

ULO LEERLINGEN

MEISJES EN JONGENS, nu zijn jullie gedachten nog bij de eindexamens, maar over enkele weken vragen jullie je zeker af: „Wat zullen we verder gaan doen".

Kom eens met ons praten. Je behoeft het resultaat van je examen niet af te wachten, maar je kunt nu reeds je licht bij ons opsteken.

En vraag ook eens inlichtingen bij jongelui, die reeds bij ons werkzaam zijn. Wij weten zeker, dat zij zullen zeggen: „Kom ook bij Philips, het is er best!"

Bij verschillende administratieve afdelingen hebben wij weer meisjes en jongens nodig: wij zullen jullie gaarne alles vertellen over de werkzaamheden, de beloning, de sociale voorzieningen, de omgeving, waarin je zult werken enz. enz.

Inlichtingen kunnen worden ingewonnen in

Boxtel op 9 juli in Hotel v. Boxtel, Stationsplein 2, des namiddags van 1-3.15 uur.

's-Hertogenbosch op 9 juli in Hotel Noord-Brabant, Markt 45 des namiddags van 4-6 uur.

N.B. *Jongedames met enkele jaren kantoorervaring kunnen ook solliciteren.*

ONZE RECLAME UW VOORDEEL

vrijdag en zaterdag:

500 gr. mager Schenkel	f 2,00
500 gr. Varkensfricandeau . . .	f 2,60
500 gr. verse Worst	f 1,65

Ons voordelig lunchpakket:

150 gr. Varkensworst . . . } van f 1.55 nu slechts
100 gr. Gekookte Ham . . } **f 1,30**

Fr. Baaijens-Frunt
Baroniestraat 99
Volgende week wegens vacantie gesloten

Foto-Atelier
Jos. W. de Koning
Pastoor Erasstraat 10

Depositaire
van wereldmerken zoals:

Lancôme
Dr. Madame Payot
Dr. Tadlea
Gala of London
Dr. v. d. Hoog

Bij alle aankopen gratis deskundig advies en voorlichting door

Jo v. Grinsven-v. Summeren
Markt 15 - Tel. 620

v.H.v.-weekendkoopje

plastic tafellakens
wit damast patroon **4.95**

alléén vrijdag 4 juli en zaterdag 5 juli **2.95**

swan ontbijtlakens
moderne dessins, in twee maten, ook speciaal voor ovale tafels **8.75**

alléén vrijdag 4 juli en zaterdag 5 juli **6.95**

Van Hout Vervaart
VOOR KWALITEIT VERMAARD
MOLENSTRAAT 1 - BOXTEL - TEL. 319

14e JAARGANG No. 711 — 11 JULI 1958

Brabant's Centrum

Redactie en Administratie :
MOLENSTRAAT 19
TELEF. 513 — GIRO 277703

VOORHEEN BOXTELSCHE COURANT

Abonnementsprijs ƒ 1,95 per kwartaal (p. post ƒ 2,00)
Advertentieprijs : 10 ct. p. kol. mm.
Bij contract speciale tarieven.
Kleine advertentiën 7 ct. per woord.

KATHOLIEK WEEKBLAD VOOR BOXTEL EN OMGEVING

Boxtel viert Eeuwfeest van de Verschijningen van O. L. Vrouw te Lourdes

A.s. zaterdagavond 12 juli plechtigheid in 't Processiepark Duinendaal.
Stille Tocht van de Jongeren op vrijdag 11 juli.

Het Nederlands Episcopaat heeft de wens te kennen gegeven dat het Nationale Maria-Congres (11, 12 en 13 juli) te Nijmegen in de parochie zal worden meegevierd door bijzondere oefeningen of plechtigheden t.e.v. de Moeder Gods. Het programma voor Boxtel luidt als volgt :

Vrijdag 11 juli: 's avonds om 8 uur Stille Tocht van de jongeren (meisjes en jongemannen vanaf pl.m. 17 jaar) vanaf de Burchtkapel naar 't Mariakapelletje aan de Molenwijkseweg onder Esch.

Zaterdag 12 juli: 's morgens in de parochiekerken H. Mis met algemene H. Communie voor de kinderen van de lagere scholen.

Zaterdagavond 12 juli om 8 uur :
PLECHTIGE H. MIS IN HET PROCESSIEPARK DUINENDAAL (dit in afwijking van eerdere berichten), **voor geheel de katholieke bevolking van Boxtel.** Onder deze H. Mis is er gelegenheid om te communiceren. — — Volkszang Parochiebundel. De gezamenlijke kerkkoren van Boxtel met het koor van St. Charles zingen de wisselende Gregoriaanse gezangen. Korte toespraak.

N.B.

1. Onmiddellijk vóór deze H. Mis, om 10 minuten vóór 8, **BLOEMENHULDE** door bruidjes en leden van de jeugdverenigingen. — Intussen gezamenlijke zang (Wij groeten U, o Koningin en Rex Clementissime) begeleid door Harmonie.
2. Na de H. Mis verlaat de Celebrant met assistenten en misdienaars in processie het Processiepark en wordt door alle aanwezigen het Lourdeslied gezongen (harmonie).
3. Alle vaandeldragers van R.K. Verenigingen worden om kwart voor 8 verwacht bij de speelplaats van de lagere school van Duinendaal.
4. **Bij slecht weer** heeft de plechtigheid op dezelfde tijd plaats in de St. Petruskerk. **In dat geval** zullen om 7 uur de kerkklokken luiden.

Waterschap „Het Stroomgebied van de Dommel"

Waterbeheersing naar kwaliteit en kwantiteit thans vanuit nieuw gebouw

Werd de landelijke rust van de Boxtelse „Kleine Koppel" met zijn Binnendommeltje en Molenpad reeds vele jaren geleden verstoord, toen de vroede vaderen van onze gemeente er de gelegenheid ontdekten voor een eerste bescheiden uitbouw van het zoetjesaan uit de kleren gegroeide Boxtel, luttele tijd geleden is het rustieke karakter van dit typische plekje geheel opgeofferd aan de definitieve huisvesting van waterschap „Het Stroomgebied van De Dommel". Alleen de Dommel zoekt er nog haar kronkelende loop door het Brabantse land..... Intussen is vorige week donderdag door het waterschapsbestuur voorgoed bezit genomen van dit thans welhaast meest moderne hoekje van onze plaats. Dat gebeurde tijdens de officiële opening van het nieuwe gebouw, waarvan wij vorige week weliswaar reeds op beknopte wijze verslag hebben gedaan maar waarop wij thans gaarne nog wat uitvoeriger terugkomen.

„VERSTEENDE ONJUISTHEID".

De opening van het imposante nieuwe gebouw bestond uit het onthullen van een gedenkplaat aangebracht in de ruime hal. Op deze gedenkplaat prijkte de naam van de minister van Verkeer en Waterstaat mr. J. Algera, doch het was de Directeur-Generaal van de Rijkswaterstaat, ir. A. G. Maris, die de onthulling verrichtte. De minister was door ziekte verhinderd en vandaar deze „versteende onjuistheid".....

Ir. Maris toonde in zijn openingstoespraak veel waardering te hebben voor de grote werkzaamheid van het waterschap „het Stroomgebied van de Dommel".

Hij zag in die werkzaamheid het bewijs, dat de leiding van het waterschap zich ten volle bewust is van de in belangrijkheid en omvang nog steeds toenemende taak van dit gemeenschappelijk orgaan. Het is niet meer alleen de bescherming tegen de vroeger regelmatig terugkerende enorm veel schade veroorzakende overstromingen, doch het is thans vooral ook de zuivering van het water waarmede men zich bezig te houden heeft. „Waterbeheersing dus naar kwantiteit en kwaliteit", zo wist ir. Maris de taak van de waterschappen heel kernachtig te formuleren.

Hij achtte daarvoor goed geoutilleerde diensten, zoals dit op een na het grootste waterschap van Nederland er thans een bezit, noodzakelijk.

Hij stelde deze dan ook ten voorbeeld aan de andere provincies, waar door de steeds toenemende bevolkingsdichtheid, zowel in de industriële als de agrarische sector eveneens grote problemen op dit gebied zijn opgeroepen.

Na het uitspreken van zijn openingsrede, werd door ir. Maris de gedenkplaat onthuld.

WAARDERING VOOR ONTWERP EN BOUW.

Tevoren had de watergraaf mr. Th. A. J. Vosters, een hartelijk welkom toegeroepen aan de honderden aanwezigen, die nauwelijks alleen een plaatsje hadden kunnen vinden in de ontvangsthal. Onder de illustre gezelschap bevonden zich tal van autoriteiten van rijks- en provinciale waterstaat, vertegenwoordigers van provincie- en gemeentebesturen, architect, aannemer en vele andere genodigden. Ten overstaan van deze gasten releveerde de watergraaf in het kort de geschiedenis van het waterschap en de totstandkoming van het nieuwe gebouw.

Hij achtte de schepping van architect De Bever uit Eindhoven een belangrijke aanwinst voor de gemeente Boxtel, terwijl hij er evenzeer van overtuigd was, dat deze aan het waterschap — zowel uit practisch als uit representatief oogpunt — een waardig onderdak biedt.

Schoonheid noemde spreker een persoonlijk en rekbaar begrip en op grond daarvan vond hij het heel natuurlijk, dat er mensen zullen zijn, die het nieuwe gebouw uit aesthetisch oogpunt meer of minder geslaagd zullen vinden. „Het is goed", zo zei hij, „dat over dit punt door de gemeenschap wordt gesproken. Wee de architect over wiens geesteskinderen het zwijgen wordt toegedaan". Hoe het ook zijn mocht, het waterschapsbestuur wenste er niet over te zwijgen en namens dit college feliciteerde mr. Vosters de architect allerhartelijkst met zijn werk. Ook bracht hij dank aan het aannemersbedrijf Gebrs. van Boxtel uit Vught, dat voor een perfecte uitvoering heeft gezorgd. Vervolgens werd de medewerking van rijk en provinciaal bestuur geprezen, maar vooral ook werd lof toegezwaaid aan de gemeentebesturen, in het bijzonder aan het gemeentebestuur van Boxtel. Volgens het boek „Een mensenleven in Nederland" van Fockema Andreae zou er eens 'n Groninger waterschaps-voorzitter geweest zijn, die zich als volgt uitte: „Landlopers, scheepsjagers, burgemeesters en zulk slag volk zijn de aartsvijanden van het waterschap". Watergraaf Vosters wilde graag verklaren, dat indien dit waterschap in Boxtel, of in een van de andere 46 gemeenten van het Dommelgebied was gevestigd geweest, deze voorzitter zeker niet tot de eerdergenoemde krasse uitspraak zou zijn gekomen.

De ingelanden gaf hij tenslotte de verzekering, dat hun belangen nu voortaan meer dan ooit naar best vermogen zullen worden behartigd: „dit gebouw met zijn up to date hulpmiddelen zal er ongetwijfeld toe bijdragen dat de werken gereed komen, welke in hoge mate de welvaart van de ingelanden in het waterschapsterritoir zullen bevorderen.

PLAATS VAN VESTIGING VOORALSNOG ONGUNSTIG.

Burgemeester dr. M. A. M. v. Helvoort feliciteerde namens de burgemeesters van de overige gemeenten uit het Dommelgebied en namens het bestuur van de gemeente Boxtel het waterschapsbestuur met de opening van het nieuwe gebouw. Inhakende op het geciteerde uit Fockema Andreae's boek verklaarde hij, dat na-oorlogse burgemeesters zich nergens meer over verbazen.....

Hij voegde hieraan toe, dat uit de medewerking van de gemeentebesturen wel gebleken zal zijn, dat de burgemeesters zeker niet tot de aartsvijanden van het waterschap gerekend mogen worden, alhoewel zij als vertegenwoordigers van de z.g. „huishoudelijke vervuilers" toch ook weer wel op slechte voet leven met het waterschap. In dit verband wees dr. v. Helvoort op het belang van een goede samenwerking tussen gemeentebesturen en waterschap, vooral ten aanzien van de gigantische zuiveringstaak.

Als burgemeester van Boxtel verklaarde hij verheugd te zijn over deze definitieve huisvesting, zij het dan dat de plaats voor het gebouw (voorlopig althans zeker) ongelukkig gekozen is. Gevat merkte hij nl. op, dat het slecht wonen is in de naaste omgeving van de vooral 's zomers veel onwelriekende geuren verspreidende Dommel. Van de andere kant zou die zelfde Dommel misschien een stimulans kunnen zijn voor het waterschapsbestuur om de zuiveringswerkzaamheden nog krachtiger aan te pakken.

GESCHENKEN .....

Namens het provinciaal bestuur sprak mr. Th. H. A. M. Heere, die een in de hal aangebracht modern schilderstuk van de kunstenaar Jan van Eyck aanbood. Ook mr. Heere betuigde zijn instemming en waardering met het werk van dit waterschap, dat thans vanuit het nieuwe gebouw nog een belangrijke hogere vlucht kan nemen. Een gelukwens werd ook uitgesproken door mr. Th. F. J. A. Dolk, de directeur van de Unie van Waterschapsbonden te 's Gravenhage. Mr. R. J. Th. v. d. Heijden, voorzitter van het waterschap „Zuiveringschap De Donge" nam de gelegenheid te baat om mede namens waterschap „Het Stroomgebied van de Aa" te danken voor de zo voortreffelijke samenwerking op technologisch gebied met „De Dommel".

De gezamenlijke kloeke aanpak van zaken in de Boxtelse laboratoria door deze waterschappen — die elkaar in het vuile water gevonden hebben — hield z.i. goede beloften in voor de toekomst.

Spreker zegde een geschenk toe, dat een symbool zal zijn van deze innige samenwerking.

Tenslotte werd namens het personeel van het waterschap door de heer P. J. H. de Boer een prachtige zitbank aangeboden, dienende voor de hal van het gebouw. De heer De Boer hoopte, dat in dit geschenk geen verband gezocht zou worden met de activiteit van de ambtenaren, daar deze zeker niet is ingesteld op rust, doch op een zo voortreffelijk mogelijke functionering van alle waterschapsdiensten.

Hiermede was het officiële gedeelte van deze opening voorbij en werd de erewijn geserveerd, terwijl tevens voor 'n koud buffet gezorgd was door meesters op culinair gebied. Daarna werd door de gasten het gebouw bezichtigd.

Wit-Gele Kruis

Dienstrooster: Zondagsdienst (bood)schappen van 1—2 uur(en avonddienst (zaterdag t.e.m. vrijdag boodschappen van 7—8 uur) Zuster v. Voorthuysen, Raaphof 16.

Uitleen, dagelijks van 2 uur tot half 3.

Consultatiebureaus voor zuigelingen:

Duinendaal: 's maandags van kwart voor 2 tot kwart voor 3).

De Burcht: dinsdag van kwart voor 3 tot kwart voor 4.

Lennisheuvel (Orion): 2e en 4e woensdag van de maand.

ZONDAGSDIENST DER ARTSEN

aanvangende des zaterdags 's namiddags 5 uur eindigende 's maandagsmorgens 8 uur.

zondag 13 juli

UITSLUITEND VOOR SPOEDGEVALLEN

DOKTER G. C. WENTHOLT

Stationstraat 85 **Telefoon 376**

Boxtelse ouden-van-dagen dinsdag 22 juli naar Rhenen

AANMELDING VOOR DEELNAME A.S. DINSDAG.

Vlotte start voor het Jan Habraken-fonds.

NAAR RHENEN.

Het vinden van een geschikte „pleisterplaats" voor de Ouden-van-dagentocht vormt ieder jaar voor „Boxtel Vooruit" een bijzonder probleem. De afstand mag niet te groot zijn, er moet een gelegenheid zijn waar voldoende (overdekte) ruimte is om van de vermoeienissen van de tocht uit te rusten, er moet iets in de naaste omgeving van de rustplaats zijn dat bijzonder aantrekkelijk is, enfin zo zijn er vele factoren, die een belangrijke invloed kunnen hebben op het al of niet slagen van de tocht.

Er is in de vele jaren, dat de tocht ondernomen werd nog niet één die maar een beetje op een mislukking uitliep en ook deze tocht biedt voldoende waarborgen voor de volle honderd procent te zullen slagen.

Volgende week komen we op de attracties op en rond de rustplaats nader terug.

AANMELDING VOOR DEELNAME.

De ouden-van-dagen, die de tocht 1958 wensen mede te maken, kunnen zich daartoe aanmelden: dinsdag 15 juli a.s., s middags tussen vijf en zes uur, onder de veranda van Hotel van Vlerken op de Markt.

Het is wel reeds voldoende bekend wie aan deze tocht kunnen deelnemen, doch zekerheidshalve herhalen we dit nog even.

Om voor deelneming in aanmerking te kunnen komen behoort men minstens 70 jaar oud te zijn, in Boxtel woonachtig en het zichzelf, dan wel door de hulp van familieleden financieel niet of zeer moeilijk te kunnen permitteren eenmaal per jaar een uitstapje te ondernemen.

Het Bestuur van „Boxtel Vooruit" hoopt van harte, dat de ouden-van-dagen met het vorenstaande nauwkeurig rekening zullen willen houden, zoals trouwens ieder jaar op bijzonder prettige wijze geschiedde.

Een bijzondere opmerking mogen we in deze nog maken voor wat betreft het bij de aanmelding door velen gestelde verzoek gehaald te worden.

Laat men dit verzoek beperken tot degenen, die werkelijk zeer „slecht ter been" zijn of op zeer grote afstand van de Markt wonen (we denken hier aan de oudjes uit Gemonde). Het vertrek vanaf de Markt wordt ieder jaar enigszins gestagneerd door de vele oudjes, die bij de aanmelding maar vlotweg opgeven „kom me maar halen" terwijl ze, op de Markt aangekomen, blijk geven „als een kievit" te kunnen lopen (bij wijze van spreken!).

DE GEHELE BOXTELSE GEMEENSCHAP WERKT WEER MEDE.

De dames van het R.K. Vrouwengilde en enige andere dames zijn weer met groot enthousiasme, gewapend met de bekende bonnetjes voor het Jan Habrakenfonds, over Boxtel uitgezwermd.

De eerste „cijfers" door vele kwartjes gevormd, wijzen er weer duidelijk op, dat het ook dit jaar de Boxtelse Gemeenschap weer grote ernst is te zorgen, dat de ouden-van-dagen een genoeglijke en onbezorgde dag tegemoet gaan.

Er zal veel geld nodig zijn, maar de overtuiging is er, dat dit geld er komen zal. Er is een goede financiële basis, door de heer van Woensel c.s. gevormd, de rest zal voorzeker ook bij elkaar komen.

De Boxtelse autobezitters zullen spoedig een circulaire ontvangen betreffende de tocht, terwijl ook de Boxtelse bakkers, slagers, bedrijven en vele anderen spoedig benaderd zullen worden.

(Autobezitters, die uiterlijk dinsdag a.s. geen circulaire van „Boxtel Vooruit" ontvangen hebben, worden vriendelijk verzocht zulks even mede te delen aan het bestuurslid van „Boxtel Vooruit, de heer W. v. d. Laar Jr. (telefoon 385), Prins Bernhardstraat 7.

De Boxtelse gemeenschap levert weer een topprestatie voor de ouden-van-dagen.

Benoemd voor de missie

De Z. E. Pater J. v. Amelsvoort, thans overste van de procure der Witte Paters te Boxtel, zal binnenkort voor de derde keer naar de missie in Afrika vertrekken. Dezer dagen werd hij nl. benoemd voor missiewerkzaamheden in Bukavo, Belg. Congo. De tijd van vertrek is momenteel nog niet bekend.

—o—

Tot zijn opvolger op de procure is benoemd de Z. E. Pater de Brouwer, die in 1957 uit de missie is teruggekeerd.

MAAN-VIS

Wanneer wij U zouden vragen wat een man met een maanvis te maken heeft en welke geheimen betrekkingen er bestaan tussen een luchtballon of zeppelin uit 1907 en de heer der schepping, tien tegen één dat U het antwoord schuldig bleef. Wij zouden U zulks niet kwalijk nemen, om de eenvoudige reden dat mannen en maanvissen niets met elkaar uitstaande hebben evenmin als heren met zeppelins.

Hoe wij zelf dan op het idee kwamen genoemde begrippen met elkaar in verband te brengen? Wij kwámen niet op het idee maar werden erop gebracht door een tweetal krantenadvertenties.

Die van de maanvis luidde als volgt: „Het mannetje is mooier dan het vrouwtje. Kijk maar eens om U heen in de natuur: bijna altijd is het mannetje mooier dan het vrouwtje. Bij de vissen..., bij de vogels...: alleen bij de mensen is het — eerlijk is eerlijk — anders. Daar zijn de mannen echt wel kleurloos, vergeleken bij hun levensgezellinnen. Maar laat een imponerende „sluierstaart" dan voor ons niet weggelegd zijn, de man die goed voor den dag wil komen kan dat toch wel...".

Die van de zeppelin zag er als volgt uit: „Ook in 1907, toen de luchtvaart nog niet verder was dan een sigaar met vier bandjes, kleedde de zakenman zich al graag gemakkelijk als hij op reis was. Vijftig jaar later bent U op reis altijd perfekt gekleed met een sporthemd, merk...".

De eerste advertentie trok het oog door middel van een sluierstaartwaaiende maanvis, de tweede door een ouderwetse goedmoedige zeppelin met het jaartal 1907. Onder beide advertenties prijkte een afbeelding van de man, zoals wij hem thans kennen: stoer, struis, rechtgeschouderd, sportief, met stralende glimlach en Odolgebit, sportief en ongemeen gaaf gebouwd. De man dus van het type 1958.

Als wij nu beide advertenties zouden moeten taxeren op hun doelmatigheid of trefzekerheid, gewis kenden wij aan de eerste de hoofdprijs toe. Met een beetje fantasie is er nog wel een vergelijking te maken tussen een man en een mannetjes-vis. Beide zijn van het mannelijk geslacht, beide besturen het huishouden, zogezeid. Maar de sprong van zeppelin naar een mijnheer in boezeroen baart ons wel wat moeite.

Het enige zou zijn dat een zeppelin op een sigaar lijkt en de sigaar in onze gewesten alleen — nog — maar door mannen wordt gerookt. Maar daar houdt ook alles mee op.

Toch waren èn maanvis èn zeppelin oorzaak dat we de advertenties begonnen te lezen. Wij lieten ons namelijk door onze liefde voor vissen en onze belangstelling voor luchtvaarttechniek verleiden heel het verhaal ten voeten uit te lezen. Wij tippelden er, zoals dat heet, in en werden zo onbewust het „slachtoffer" van een kneepje moderne reclame-techniek.

Die reclame-techniek is iets bijster wonderlijks. Zij maakt gebruik van moderne zielkundige gegevens en weet die behendig toe te passen. Handboeken over reclame-techniek spreken van „Psychologie der Reclame". Men speurt naar de bij het publiek aanwezige voorliefden en hobby's en bouwt daar zijn betoog op. Het plaatje dat daarbij gebruikt wordt — en dat vaak niets te maken heeft met het aangeprezen product — heet „eye-catcher" oftewel „blikvanger". Is eenmaal de blik geboeid, dan glijdt die wel verder tot hij, langs vaak ingewikkelde wegen, stilstaat bij wat men de lezer zo gaarne tot zijn eigen heil en welzijn aanbiedt.

Wij geloven dat deze reclame-techniek ook wordt toegepast door het Kwaad met een hoofdletter, ook wel genoemd „de Boze". Ook hij zegt nooit rechtstreeks waar hij naar toe wil. En heel vaak tippelen wij erin".

Wat nu de maanvis boven dit verhaal met de Boze te maken heeft? Totaal niets. Hij diende alleen maar als „blikvanger".

Wijsgeer.

Plaatselijk Nieuws

Wit-Gele Kruis.

Kleutercursus.

In september begint een kleutercursus voor moeders. Zij die hieraan willen deelnemen, gelieven zich nu reeds op te geven bij de wijkzusters.

Geringe belangstelling voor openluchtuitvoeringen.

Het groepje amateur-tonelisten uit 's Hertogenbosch, dat zich zaterdag en zondag dienstbaar heeft willen maken aan de activiteiten van de Paters Assumptionisten voor het Kapelfonds, hebben bij de verwezenlijking van hun prijzenswaardige plannen niet de verwachte medewerking gekregen van de Boxtelse bevolking. Deze liet — enige tientallen belangstellenden uitgezonderd — n.l. verstek gaan bij de door dit E.O.D.-gezelschap in openluchttheater Stapelen gegeven uitvoeringen van het spel „Amor in de mosterd" van Jack Bess. Men heeft de bezoekers niet willen teleurstellen en de voorstellingen toch doorgang laten vinden. Hierbij bleek, dat een grotere opkomst van het publiek alleszins op zijn plaas was geweest, niet alleen vanwege het goede doel, maar ook vanwege het spel. Hiervoor komt de gasten uit de Bossche toneelwereld werkelijk een compliment toe. Gaarne wensen wij spelers en speelsters bij hun verdere voorstellingen dan ook het succes toe, dat Boxtel hun slechts in onvolledige mate heeft toegestaan.

Gevonden en verloren.

Week van 1 t.e.m. 9 juli 1958.

GEVONDEN: nylon handschoenen (lichtblauw; poppenschoentje (lichtblauw); glacé herenhandschoenen (bruin); wasteil; rozenkransbeursje met inh.; rose meisjesstrik; herenpolshorloge; rood plastic etui inh. foto; zwarte portefeuille met inh.; ring met metalen plaatjes en 2 sleuteltjes.

VERLOREN: groene vulpen „Pelikan" abonnement zwembad; blauwe zwembroek; grijze handdoek; zilveren rozenkrans; wit kinderschoentje; abonnement zwembad; autosleuteltel aan kettinkje; nylon handschoen (gebroken wit); rode damesportemonnaie inh. foto; autotankdop; plastic regenjas; Italiaanse pop; visacte; zondagsmissaal met rode omslag; rode lederen damesportemonnaie inh. *f* 4,15; 6 geringde kanaries; parapluiehoes; donkerblauwe jongensjopper; rood plastic mandje; damespolshorloge merk „Growa".

Inlichtingen op het politiebureau, alhier.

Diefstal van olie.

Door tot nu toe onbekende daders is in de nacht van dinsdag op woensdag ingebroken bij „SABO", welk bedrijf gelegen is in de v. Salmstraat. Hierbij is een hoeveelheid olie ontvreemd.

B.B.-noodwachtplicht niet voor Boxtel e.o.

De Minister van Binnenlandse Zaken, Mr. A. A. M. Struycken, heeft medegedeeld, dat de Regering, nadat het Koninklijk Besluit dienaangaande gevallen en bij wet bekrachtigd is, de Noodwachtplicht zal invoeren voor de Overheidsdiensten in bepaalde A-gebieden van de Organisatie Bescherminug Bevolking.

Om misverstand te voorkomen wijzen wij onze lezers erop, dat dit besluit NIET geldt voor Boxtel en omliggende gemeenten, welke behoren tot de B-gebieden.

Fancy-fair „St. Arnoldus", Lennisheuvel.

Op zaterdag 19 en zondag 20 juli zal fanfare St. Arnoldus een fancy-fair houden ten bate van het uniformfonds.

Er zullen verscheidene aardige attracties zijn zoals de vorige jaren.

Als bijzonderheid melden wij: zaterdagavond half 8 concert door fanfare St. Lambertus uit Gemonde. Zondagmiddag om 3 uur behendigheidswedstrijd voor bromfietsen. Liefhebbers hiervoor kunnen zich nog melden bij J. Maas, Lennisheuvel. De volgende week hierover meer. Noteer deze data in uw agenda. 't Zal er best gezellig zijn.

Geslaagd.

Onze plaatsgenoot, de heer A. v. d. Boomen, slaagde aan de Kath. Econ. Hogeschool te Tilburg voor het doctoraal examen economische bestuurswetenschappelijke richting.

—o—

Geslaagd voor het einddiploma H.B.S. B. onze plaatsgenoot R. Smits.

Eindexamens H.B.S.

Deze week zijn aan het Jacob Roelandscollege onderstaande leerlingen geslaagd voor hun eindexamen:

H.B.S.-A: C. Copal, Haaren; J. v. Gent, Den Bosch; A. v. d. Heuvel, Vught; M. v. Oorschot, Schijndel. Afgewezen geen.

H.B.S.-B: J. Clercx, J. Muurlink, J. v. Nistelrooy, J. v. Ruremonde, H. v. d. Schoot, J. Teddema, allen uit Boxtel; C. Scheffers, Oisterwijk; J. Sleutjes Den Dungen; G. Vrensen, Vught. Afgewezen geen.

Pater Meulendijk vertrekt weer naar het missiefront.
Laat Boxtel zorgen voor de fourage.
Zaterdag 12 juli bliksemloterij (loten à *f* 0,50).

Burgerlijke Stand

van 1 juli tot en met 7 juli 1958.

GEBOREN: Adrianus G. C. zoon van J. A. v. Doremalen en M. B. v. Kasteren, Munsel 30 — Wilhelmina J. M. dochter van P. Th. van Doleweerd en J. J. G. v. d. Wetering, v. Cronenborgstraat 6 — Arnoldus B. J. zoon van Th.: Wagenaars en H. J. Endstra, Pr. Hendrikstr. 24 — Norberta M. dochter van C. E. M. v. d. Wiel en E. M. Fr. v. d. Boomen, Pr. Hendrikstr. 96.

ONDERTROUWD: Cornelius J. M. Vilé en Antonia G. Voets — Franciscus J. C. van Beers en Francisca J. M. van de Langenberg — Mathijs van Breugel en Maria P. Schalkx — Hendrikus Th. Schellekens en Petronella A. A. van Hamond.

GEHUWD: Lambertus F. F. van Geffen en Dirkje W. de Water.

OVERLEDEN: Huberdina Verheijen, oud 73 jaren, echtgenote van B. v. d. Ven, Nieuwstraat 88.

Bioscoop.

A.s. zondag en maandag draait in theater De Ark de film „Königswalzer". Wederom een film die zich afspeelt in het romantische Wenen. Het charmante verhaal dat men daarbij krijgt voorgeschoteld heeft een bijzonder happy-end door twee verlovingen: die van prinses Elisabeth (genaamd Sissy) met keizer Franz Josef en die van prinses Helene met graaf Von Tettenbach. Toegang alle leeftijden.

K.M.G. - Mariagarde.

Deze keer is het zondag geen groep. Willen de meisjes, die loten verkopen zaterdagmiddag om 2 uur in het Jeugdhuis komen.

Zondag 20 juli gaan alle groepen de gehele dag naar de Drunense Duinen.

Volgende week horen jullie er meer van.

Voor de nieuwe kerk.

Opbrengst van de maandelijkse kaartavond *f* 2,50

KAMER VAN KOOPHANDEL EN FABRIEKEN.

NIEUWE INSCHRIJVINGEN:

C. M. v. Zundert-Jansen, St. Willibrordstraat 49, Boxtel: markthandel in textiel.

LIEMPDE.

KASTERENSE KERMIS.

A.s. zondag 13 juli wordt de jaarlijkse zogenaamde Kasterense Kermis gehouden. Ter gelegenheid hiervan zal Fanfare Concordia bij het café „Het Groene Woud" haar jaarlijks concert geven.

De fanfare vertrekt om 5 uur vanaf Café Van de Zande.

K.A.V.

Zondag 10 augustus gaan wij per autobus naar het openluchtspel in Heeswijk. Deelneemsters moeten zich vóór a.s. maandag 14 juli opgeven bij een der bestuursleden. Reiskosten *f* 1,50, entrée eveneens *f* 1,50.

Oud Boxtel in beeld

Aan het eeuwenoude Boxtelse watermolenbedrijf in de Molenstraat, dat de energie kreeg van de stuwende waterkracht der Dommel kwam op 1 november van het jaar 1934 plotseling een einde door instorting van de zaagmolen en de stuwsluis.

Het was de eigenaar enige dagen tevoren opgevallen, dat in de omgeving van de molen scheuren in de grond voorkwamen, doch dat dit voortekenen waren van een zo ernstig mankement met instorting tot gevolg, had hij allerminst gedacht.

Wat de oorzaak der instorting was lag voor de hand. Het met de kracht van een hoog verval gestuwde water had de fundamenten ondermijnd en ter plaatse was een diepe put in de rivierbodem ontstaan.

Het was voor de heer Van Stekelenburg een schokkende gebeurtenis op Allerheiligendag van 1934.

Tot herbouw van de watermolen kon de eigenaar niet besluiten in verband met de crisisomstandigheden en wegens de enorme investering daarvoor noodzakelijk, temeer niet omreden het ingestorte gedeelte, waarin de houtzagerij was ondergebracht, niet evenredig rendabel zou zijn.

Het gebouw langs de Molenstraat, de graanmaalderij, was vrijwel intact gebleven. In 1930 was in dit deel van het watermolenbedrijf een dieselmotor geplaatst om, indien gedurende de wintermaanden niet op waterkracht gemalen kon worden, in werking te worden gesteld.

Met de instorting van de watermolen kwam voor het Waterschap de kans tot het afkopen der stuwrechten en om de plannen voor demping van een der Dommelarmen te verwezenlijken.

Ook voor de uitbreiding van Boxtel met een nieuwe wijk kwam de instorting te pas.

De beemdweide was reeds in 1933 in werkverschaffing opgehoogd met van de Selissenwal aangevoerde grond.

In 1938 werd de brug gebouwd over de Dommelarm met de stuw, waarvan vorige week de afbeelding gegeven werd met vermelding dat deze in zijn laatste dagen was en door een toeval zou verdwijnen. Dat „toeval" wordt hier weergegeven: de instorting.

Na het gereedkomen der brug volgde in 1938—1939 de demping van de andere Dommelarm en toen kon de Mgr. Wilmerstraat worden doorgetrokken tot aan de Molenstraat.

VAKANTIE

Draai de dop stijf op uw ballpoint,
smijt maar weg die lineaal
En vergeet die rare regels
van de Nederlandse taal.
Laat Pythagoras maar rusten,
klap dicht dat Geschied'nisboek:
Meester loopt met zónder boordje
in een pijpenloze broek.

Op het nachtslot de kantoordeur,
op het letterslot de kluis,
Personeel zit in San Remo,
directeur in Nieuwersluis.
Weg pipetten en formules!
wens de pip aan Tacitus!
Met véél mede-buspatiënten
puft prof in een autobus.

Grand Hotel de l'Esplanade
staat met luxe-kamers klaar;
Hé! Ik kán u! Ja, dat kèn wel!
(die twee kunnen dus mekaar)
Slager zeilt op zijn privé-jacht
met zijn club-vlag hoog in top;
Tuinman tuft in zijn Mercédes
restjes kindertoeslag op.

Gaat vooral naar 't buitenland toe!
zo vèr en zo láng als 't kan:
Met het oog op volle wegen
profiteert ons land daar van.
Komt dan bruinverbrand naar huis toe,
gaat weer moedig aan de slag,
Wellicht wel met hóger lonen
en een kórt're arbeidsdag.

CLINGE DOORENBOS.

Marya Sklodowska

Ontdekster van de radio-aktiviteit.

Op 7 november van het jaar 1867 werd in het gezin van de natuurkundeleraar Wladyslaw Sklodowska, wonend in Warschau, een dochter Marya geboren. Het meisje groeide op in de hogere Poolse kringen en raakte als gevolg daarvan mee vervuld van haatgedachten jegens het verafschuwde Russische regiem.

Graag wilde Marya studeren in het vak van haar vader, maar aan de universiteit in Warschau werden geen meisjes toegelaten. Daarom ging haar verlangen uit naar de beroemde universiteit van Parijs, Sorbonne. Maar liever dan zichzelf zodra het maar enigszins kon daarheen te begeven, ging zij aan het werk om geld te verdienen voor haar zuster Bronislava, die medicijnen wilde studeren, eveneens in Parijs. En zo aanvaardde Marya na haar Gymnasiale studie een betrekking als gouvernante.

VERVULDE WENS.

Zodra echter zus Bronislava haar studie had voltooid kon ook voor Marya haar lang gekoesterde wens in vervulling gaan en aanvaardde zij de lange tocht naar Parijs. Haar zuster was intussen getrouwd met een jonge Poolse dokter en bij dit echtpaar kon Marya nu haar intrek nemen.

In twee jaar tijd wist zij tot haar baccalaureaatsexamen te komen, maar niet dan ten koste van grote moeilijkheden. De omstandigheden, waar zij onder leefde, waren immers wel bijzonder pover, ja bepaald armelijk. Door een beurs daartoe in staat gesteld, kon zij echter haar geliefde studie toch nog voortzetten.

Zij kreeg de opdracht, de magnetische eigenschappen van metalen te bestuderen en kwam ten gevolge daarvan in contact met... Piere Curie. Nu wordt meteen duidelijk, wie Marya Sklodowska was. Immers, het belegde contact bleef niet tot studieaangelegenheden beperkt. De liefde ging een woordje meespreken, in 1895 kwam het tot een huwelijk en sedert dien heette de Poolse studente niet meer Marya Sklodowska, maar: madame Curie.

RADIO-ACTIVITEIT.

In 1896 ontdekte Henri Becquerel de straling van uranium en dit was voor madame Curie aanleiding een nader onderzoek hiernaar in te stellen. Alle toenmaals bekende elementen werden onderzocht en Marya kwam tot de ontdekking, dat alleen thorium dezelfde stralen uitzond als uranium.

Haar man construeerde bepaalde meettoestellen voor het onderzoek en zo kwam het tweetal tot de conclusie, dat er nog meer elementen moeten zijn, die dezelfde eigenschap vertoonden. Deze eigenschap hadden zij de vandaag beroemde naam van „radio-activiteit" genoemd.

Op de binnenplaats van de Franse school voor natuurkunde en scheikunde stond een oude schuur en hier hield het echtpaar zich bezig met steeds weer nieuwe onderzoekingen en metingen. En de moeite, de grote moeite, werd beloond. Na steeds herhaald en volhardend speuren werden twee nieuwe radio-active elementen ontdekt. Het ene werd „radium", het andere naar Marya's geboorteland „polonium" genoemd.

CUM LAUDE.

De grote moeilijkheid was nu, het radium af te scheiden uit de grote hoeveelheden erts, die werden aangevoerd. Na langdurige en moeizame arbeid gelukte dit tenslotte, al was de gewonnen hoeveelheid ook niet meer dan een decigram.

Maar rijk was het echtpaar van al zijn uiterst belangrijke onderzoekingen niet geworden, veeleer arm, zo arm, dat madame Curie in het jaar 1900 een betrekking als lerares aanvaardde om er wat bij te verdienen. Maar de studie werd intussen voortgezet en drie jaar later ook bekroond door het toekennen van de doctorstitel aan Marya en dat wel met lof. Ook de nobelprijs voor natuurkunde werd aan haar, haar man en Henri Becquerel nog in hetzelfde jaar toegekend.

In 1911 kreeg madame Curie ook de nobelprijs voor scheikunde. Maar vijf jaar eerder was haar echtgenoot ten gevolge van een aanrijding om het leven gekomen. Zij was haar man opgevolgd als hoogleraar en daarmee de eerste vrouw geworden, aan wie dit ambt werd toevertrouwd. Ook de leiding van het laboratorium werd aan haar opgedragen.

Op haar laboratorium in Parijs kwamen vele studenten en geleerden bijeen, om onder leiding van madame Curie te kunnen werken. Een van haar leerlingen was Frédéric Joliot, een andere haar oudste dochter Irène.

Dit tweetal trad in 1926 met elkaar in het huwelijk en zette het onderzoek van de ouders krachtig voort. Het leidde tot hoogstbelangrijke ontdekkingen, die in 1935 werden bekroond met de nobelprijs voor scheikunde. Maar in het jaar daarvoor, op de 4de juli 1934, was de edele moeder, madame Curie, geboren Sklodowska, aan dit aardse leven ontheven.

Het werk echter ging door en voor de het wereldleven van vandaag voor een groot deel beheersende kernfysica hebben de Curies de grondslagen gelegd. Elke ontdekking is een stap ten hemel en ter hel. Moge de verdwazing der volken niet zo ver gaan, dat de huidige ontwikkelingen in het atoomonderzoek leiden tot zelfvernietiging der mensheid. Het zegenrijke werk van de echtparen Curie en Joliot zou daarmee het tegendeel van een bekroning vinden.

(Nadruk verboden).

Voor de zeer vele bewijzen van sympathie, ontvangen bij mijn 25-jarig jubileum, betuig ik aan allen, ook namens mijn vrouw, mijn hartelijke dank.

G. C. WENTHOLT
Arts.

Voor de vele blijken van belangstelling welke wij mochten ondervinden bij gelegenheid van ons zilveren huwelijksfeest, zeggen wij bij deze onze hartelijke dank.

A. SCHUT
A. SCHUT-v. GRINSVEN

Gevraagd: nette werkster voor donderdag- of vrijdagmiddag. Aanmelden: A. v. d. Aker, Nieuwstraat 110.

Meisje gevraagd voor de huishouding, zelfstandig kunnende werken. Rechterstraat 41, Boxtel.

Meisje gevraagd: voor 1 dag per week. Te bevragen Molenstraat 19.

Te koop: hotelkapstok, boekenkast, huiskamers, tafels, stoelen, clubs, kasten, dressoir. Molenstraat 80.

Te koop: een 2e hands heren- en damesfiets. v. d. Velden,, Stationstraat 11.

Te koop: jonge hennen bij W. v. Dun, Liempdseweg 3.

Wegens beëindiging van bedrijf te koop een tweewielige wagen en een vierwielige, met tuig, alles voor Shetlandse pony. In prima staat. Th. Timmermans, Kolenhandel, Parallelweg-Noord 7.

Verloren: een dameshorloge, met witte band, vermoedelijk op Bosscheweg of Munsel. Tegen beloning terug te bezorgen: Clarissenstraat 3.

Te koop: meisjesfiets, leeftijd 8—12 jaar, als nieuw. Te bevragen: Rijksweg 2, Boxtel.

Tijdens de zomermaanden 's zondags geopend van 10 tot 12 uur. „Het Zuivelhuis". M. W. v. d. Weide, Stationstr. 2.

Te koop: i.g.st.z. kinderwagen-wandelwagen. Bevragen Molenstraat 19.

Alle soorten limonade's, heerlijk gekoeld, desgewenst thuisbezorgd. Het Zuivelhuis", M. W. v. d. Weide, Stationstraat 2.

Slagerij Clercx geeft deze week voor reclame — a.s. vrijdag en zaterdag: poulet *f* 1,60 p. 500 gr, runderrib en runderrollade *f* 2,78 per 500 gr., — lunchpakket: 150 gr. leverkaas en 100 gr. gebr. gehakt samen *f* 1,00,—; zult 65 cent per 500 gram. Maandag: 4 lekkerbekjes 85 ct, 3 slavinken *f* 1,—. 100 gram lunchworst 38 cent. Dinsdag: speklappen *f* 1.10 per 500 gr., 150 gr. boterhamworst 48 cent. Woensdag: 150 gram bacon 78 cent. Donderdag: verse worst *f* 1,75 per 500 gr. 100 gr. tongeworst 38 ct.

Voor allerfijnste kaassoorten. Voor complete babyvoeding. Voor uw zoutloze diëten: „Het Zuivelhuis", M. W. v. d. Weide, Stationstraat 2.

Mijn kanaries zijn allen weggevlogen. Zij hebben kleurringen aan. Wil mij de opgevangen kanaries terugbezorgen. L. v. Esch, v. Salmstraat 32.

Varkenspoten 30 cent per kg: Vet gerookt spek 70 ct. per 500 gram. Slagerij Clercx.

Te koop gevraagd een wastafel met marmeren blad, i. g. st. z.. Aanbiedingen Molenstraat 19

Woensdag gehaktdag *f* 1,68 per 500 gram. Nergens beter gehakt dan bij Slagerij Clercx.

Te koop: een kinderfietsje, voor leeftijd 7 tot 10 jaar. Te bevragen Mijlstraat 21a (noodwoning).

Te koop: kinderfiets en schoolbord. Parallelweg-N. 53.

Te koop: twee 2-persoons ledikanten met matras, bed en kussens en legkast. Bevragen Julianastraat 16, na 6 uur.

Te koop aangeboden: i.g.st. verk. kinderwagen, tevens te koop gevraagd kinderfietsje, driewieler. Bevr. v. Hugenpothstraat 14.

25 weckflessen van 1½ en 2 liter *f* 0,25 per stuk, z.g.a.n. vloerkleed *f* 12,50. Van Oschstraat 2

Te koop z.g.a.n. kinderwagen met matrasje en kinderledikantje. St. Jorisstraat 4.

Ze zijn er weer. Grote ballen voor *f* 1,98. Alleen vrijdag 11 en zaterdag 12 juli. Het huis van de 1001 geschenken. C. Steinmann, Rechterstraat 6.

Te koop: jonge konijnen. Dufourstraat 19

Te koop: 8 jonge konijnen en moederbeest, ook een konijnenkooi. Kapelweg 54.

Koopt steeds het beste zaad, ook voor uw knolgroen en andere land- en tuinbouwgewassen. Verder ziektebestrijdingsmiddelen „Wolf", Handgereedschap, spuitgereedschap, rugspuiten, gummy handschoenen enz. W. v. d. Berk, Barierweg 7, Liempde.

Singer naaimachines zijn de beste ter wereld. Singer garantie. Singer service. Singer de meest verkochte machine. Singer, Breukelsestraat 30, Boxtel Tel. 248.

Verhuur galakleding, ook pakjes voor bruidsjonkertjes. Verspaandonk, Rechterstraat 25.

Voor schuiftafels, keukentafels en keukenstoelen aan lage prijzen Meubelhuis De Beurs, Markt 22.

Het wordt tijd voor knolzaad. In voorraad voor vroege teelt met ingesneden blad, originele Favoriet en Jobé. Voor late teelt met Andijvieblad, Gelria, Brabo, Trofée. Deze zijn bladrijk, vrij winterhard en knolvoetresistent met N.A.K.-zegel. Zaadhandel v. Zogchel.

Voor iedere beurs alle soorten meubelen. Meubelhuis „De Beurs", Markt 22.

1 ha rogge te koop. Te bevr. H. Traa, Maastrichtsestr. 42.

Te koop: perceel rogge 85 are bij C. v. Lieshout, Gemondseweg 1.

Te koop: 4 percelen rogge, circa 3.5 ha. Bevragen: A. v. Esch, Tongersestraat 46, Boxtel (na half 6).

Te koop: rogge en haver. Velderseweg 10, Liempde.

U kunt nog zaaien Kropsla, Andijvie, Wortelen, Kervel, Bonen, enz. Bestrijdingsmiddelen voor luizen, mieren, kevers, knolvoet, koolvlieg, enz. Zaadhandel v. Zogchel.

Een toom biggen bij M. Pijnenborg, Mijlstraat 9.

Te koop: toom biggen. J. Schellekens, Kalksheuvel 45a.

Twee tomen biggen te koop. J. v. Hal, Nergena 4.

Te koop: een toom biggen. M. v. Beljouw, Roond 3.

Te koop: een toom biggen. M. v. d. Heijden, Mijlstraat 37.

Te koop: toom biggen en dragende zeug (15 weken drachtig.) G. Op 't Hoog, Hof 44, Gemonde.

Te koop: zware biggen. J. v. d. Kerkhof, Tongeren 14.

Het giro-nummer van de nieuwe parochie is
469672
t.n.v. H. de Beer pr.
Oisterwijk.

IN BOXTEL WONEN
betekent
BRABANTS CENTRUM
LEZEN

Franklin beschermde ons tegen 't hemelvuur

Veelzijdig genie, natuurkundige, vrijheidsheld en staatsman.

Het is weer hartje-zomer en daarbij hebben we de eerste onweersbuien 'n poosje geleden al gehad. Het hemelvuur spatte naar de aarde en menigeen zal er geïnteresseerd naar hebben gekeken, want het is altijd weer een imposant gezicht. Zo heeft ook Benjamin Franklin ruim tweehonderd jaar geleden naar de bliksem staan kijken en zich afgevraagd wat dit eigenlijk voor een verschijnsel was.

De onderzoekingen naar het wezen van de electriciteit stonden toen nog in de kinderschoenen en Franklin was er door gegrepen. Hij nam regelmatig zelf proeven en ontdekte, dat alle stoffen steeds electrisch geladen waren en dat bij het wrijven van een glazen staaf met een zijden lap de glazen staaf een overmaat aan electriciteit ontving. Dit noemde hij een positieve lading, terwijl de zijden lap, die een tekort overhield, door hem een negatieve lading werd toegekend.

Hij was daarmee de eerste, die aannam dat electriciteit een eenheid was, dit in tegenstelling tot de algemeen aanvaarde theorie van Du Fay, die beweerde dat er twee soorten electriciteit bestonden. Nadien is er aan Franklins theorie nog wel het een en ander veranderd en bijgeschaafd, maar dat neemt niet weg, dat hij belangrijk baanbrekend werk heeft verricht.

DE PROEF MET DE VLIEGER.

In 1749 stelde Franklin zich de vraag, of er enig verband bestond tussen electriciteit en de bliksem. Reeds waren er geleerden voor hem geweest, die hadden gewezen op de overeenkomst tussen een overspringende vonk en de bliksem, maar het was nog nooit onderzocht. Dat was een kolfje naar de hand van Franklin.

Hij wist, dat een met de aarde verbonden scherpe metalen punt electrische ladingen naar zich toe trekt. Om nu te weten te komen of de bliksem een electrisch verschijnsel was, besloot hij tot de volgende proef. Hij nam een vlieger, een zijden lap gespannen over twee kruisgewijs verbonden stokken, en aan een van die stokken bevestigde hij een in een scherpe punt uitlopende metalen draad, die in de plaats kwam van het vliegertouw. Onder aan de draad hing hij een metalen sleutel. Samen met zijn zoon nam hij deze proef, toen op een goede dag inktzwarte wolken een naderende donderbui aankondigden.

Zij lieten in het vrije veld de vlieger opstijgen en wachtten af. Na verloop van tijd bracht hij zijn vinger bij de sleutel en zie: er sprong een vonk over. Dit was voor hem het overtuigend bewijs, dat de bliksem een electrisch verschijnsel is.

DE BLIKSEM IN DE FLES.

Hij nam later de proef nogmaals, maar bevestigde nu een Leidse fles (een soort condensator) aan het vliegertouw en zie die zamelde de electriciteit op en toen men binnen- en buitenmantel van de fles met elkaar verbond, sprong er een krachtige vonk over.

Franklin zag dadelijk de grote betekenis van zijn vliegerproef voor de bescherming van huizen en gebouwen tegen bliksemslag.

Op zijn eigen huis bracht hij de eerste bliksemafleider aan. Hij plaatste op het dak een verticale metalen staaf, uitlopend in een scherpe punt. Aan de staaf bevestigde hij een metalen draad, die naar een vochtige plaats in de grond werd geleid en zie toen de bliksem insloeg, ging die de weg langs de metalen draad zonder het huis te beschadigen.

Zijn uitvinding, aanmerkelijk geperfectionneerd, vindt heden ten dage uitgebreid toepassing en het is niet te schatten welk een enorm bedrag aan schade hij de mensen heeft bespaard met zijn fantastische vondst.

Franklin was echter niet alleen natuurkundige, dat was eigenlijk een liefhebberij van hem, want hij bezat buitengewoon grote gaven, die hij op overtuigende wijze heeft gedemonstreerd.

VAN NIETS TOT PRESIDENT.

Zijn carrière is een typisch Amerikaanse. Hij was het vijftiende kind van een arme uit Engeland geëmigreerde zeepzieder en hij begon met niets anders dan zijn gezond verstand. Reeds op zeer jeugdige leeftijd stichtte hij een eigen krant, die hij door hard werken zo wist te doen groeien, dat het blad indertijd de grootste oplage bezat van alle kranten in Amerika. Zijn vrouw, Deborah Reade exploiteerde daarnaast nog een soort bazar, zij nam er niet haar gemak van maar werkte hard mee. Het gevolg hiervan was, dat de Franklins na een twintig jaar zeer vermogend waren. Toen was het voor Benjamin tijd zich aan zijn liefhebberij, de natuurkunde, te gaan geven.

Maar ook op staatkundig gebied heeft hij zijn man gestaan. Allerlei ambten op politiek gebied heeft hij bekleed. Toen er spanningen ontstonden tussen Engeland en de Amerikaanse kolonisten, werd hij naar Londen gezonden als afgevaardigde.

Het was een geweldig succes voor hem toen, dank zij zijn grote activiteit en diplomatie, Frankrijk zich in 1778 aan de zijde van de opstandelingen schaarde en deelnam aan de oorlog tegen Engeland. In 1783 werd de vrede gesloten, waaraan Franklin ook actief deelnam. Nadien heeft hij nog verschillende hoge posities bekleed tot president van Pennsylvania toe. Dat zijn nagedachtenis bij de Amerikanen in hoge ere wordt gehouden, blijkt uit het feit, dat men hem nu nog noemt: „De vader aller Yankees".

Op zijn grafsteen staat gebeiteld: „Hij ontrukte de bliksem aan de hemel en de scepter aan de overheersers".

Voor de Landbouwers

BELANGSTELLING VOOR KLAVER IN GRASLAND.

De belangstelling voor klaver in grasland is allerwege groeiende. En dat is niet verwonderlijk. Het bemestingsbeleid van de laatste twaalf jaar is erop gericht geweest zo vroeg mogelijk veel gras van het land te oogsten. Vooral direct na de oorlog, was dit noodzakelijk; onze deviezen-positie liet geen al te grote krachtvoeraankopen toe.

Dit is nu anders geworden. Maar ook is, door het gevoerde bemestingsbeleid, de samenstelling van het grasland anders geworden. De klavers zijn eruit verdwenen, de koe eet een eenzijdig grasmenu.

De tijd heeft geleerd, dat dit voor de gezondheid van het vee tal van bezwaren heeft. Op de zandgronden is nog een ander bezwaar naar voren gekomen: de zomerproduktie van een eenzijdig grasbestand valt — speciaal na langere droogte — hard tegen. Is er klaver in zo'n bestand, dan is de produktie aanmerkelijk hoger. De weide blijft mooi groen; de klaver wortelt diep, zodat zij minder droogtegevoelig is dan het gras en bovendien heeft de klaver juist in de zomermaanden haar optimum groei.

De gemengde bedrijven op het zand hebben het, met de huidige melkprijs, het moeilijkst. Toch behoeft dit niet; kijk maar eens naar Denemarken. Daar wordt de veehouderij eigenlijk uitsluitend op het gemengde bedrijf beoefend. En de kostprijs is er aanmerkelijk lager dan hier!

Hoe dit komt? Omdat men daar het systeem volgt van de klaverrijke kunstweide, die na enkele jaren weide-exploitatie weer wordt omgeploegd en in de vruchtwisseling van het akkerbouwgedeelte wordt opgenomen.

Dit systeem heeft twee voordelen. De klaverrijke weide levert een gezonder voer dan het eenzijdige grasbestand, voor welks productie zij niet onderdoet. Bovendien verhoogt de klaver de bodemvruchtbaarheid dusdanig, dat na het omploegen de akkergewassen een voordeliger opbrengst geven. Dit komt het hele bedrijf ten goede. De kostprijs gaat omlaag!

Geen wonder dat de belangstelling voor de klaverrijke weide, speciaal op het zand, sterk groeiende is. Op enkele bedrijven wordt zij met vrucht reeds toegepast.

L. K.

BRANDNETELS EN BRAMEN.

Vindt U ook dat wanneer percelen en slootkanten vol staan met brandnetels en bramen deze veel last veroorzaken en een onooglijk aanzien geven aan uw uw land?

Maak er korte metten mee en bespuit die kanten met een 2-4-5 T ester, een groeistof type die speciaal voor verdelging van brandnetels en bramen geschikt is. U zult tevreden zijn over het resultaat.

Spuit niet bij sterke wind want uw gewas ondervindt schade van dit middel.

ZIJN UW OOGSTWERKTUIGEN GEREED ?

Als u over een paar weken wilt beginnen met de graanoogst, dan moeten uw machines gereed zijn.

Als daar reparatiewerkzaamheden aan moeten gebeuren is het nu wel hoog tijd om ze naar de smid te brengen.

Kijk daarom uw zelfbinder en maaimachine deze week eens na.

Als de tijd van maaien er is heeft u geen tijd meer voor grotere reparaties. En het geeft een prettig gevoel als u op uw machines kunt rekenen.

BESTEM SLECHTE KUNSTWEIDE EN BL. GRASLAND VOOR STOPPELTEELT.

Een slecht perceel grasland brengt in het najaar niet veel meer op. U kunt wel een goede opbrengst van zo'n perceel halen als u het scheurt en met een stoppelgewas beteelt; knolgroen of bladkool groeien er heel goed op.

Vooraf frezen en daarna ploegen is de beste werkwijze. Zaai het stoppelgewas vroeg. Bladkool in ieder geval voor 1 augustus.

OOGST VAN POOTAARDAPPELEN.

Perceeltjes aardappelen bestemd voor pootgoed dienen gerooid te worden zodra de knollen voldoende groot zijn. Hoe vroeger gerooid des te groter de kans op een gezonde nateelt. U hoeft niet met rooien uit te stellen totdat de rooidatum bekend is!

C. v. Haperen.

A.s. zaterdag
Bliksemloterij Pater Meulendijk
Laat de bliksem inslaan
in uw beurzen.

Enige nette meisjes gevraagd

Voor onze afdeling lederwaren, leeftijd 15–17 jaar.

➡ Aanmelden dagelijks aan ons kantoor,

A. J. M. VAN ELK

Leder- en Lederwarenfabriek, Burgakker 16, Boxtel

BEDEVAART
naar
WITTEM
zondag 20 juli
Kaarten afhalen bij
A. v. d. Schoot, Molenstr. 52

Voor slachthaantjes
Tel. 610
f 2.25 per Kg. l. gew.
Alois Barten

GEMEENTE BOXTEL

De Burgemeester van Boxtel brengt ter openbare kennis, dat vanaf maandag 14 juli 1958 gedurende veertien dagen voor eenieder ter gemeentesecretarie, afdeling algemene zaken, ter inzage ligt het door Gedeputeerde Staten van Noord-Brabant bij besluit van 18 juni 1958 vastgestelde partieel uitbreidingsplan in onderdelen „industrieterrein en provinciale weg" met bijbehorende bebouwingsvoorschriften, betrekking hebbend op een gebied, gelegen ter weerszijden van de spoorlijn Eindhoven—'s-Hertogenbosch en een gebied, gelegen ten zuid-oosten van de bebouwde kom, ter weerszijden van de Rijksweg.

Binnen 6 weken na afloop van bovengenoemde termijn kunnen belanghebbenden, die zich met bezwaren tot Gedeputeerde Staten hebben gewend, bij Hare Majesteit de Koningin bezwaren tegen het plan indienen.

Boxtel, 11 juli 1958. De Burgemeester voornoemd.
Dr. M. A. M. van Helvoort.

U zoekt een geschenk voor uw zoon of dochter die met gunstig gevolg

een examen heeft afgelegd?

Zo daarvoor in aanmerking komt
een vulpen,
vulpotlood of ballpen,
laat U dan eens geheel vrijblijvend in onze winkel tonen wat wij U hierin leveren kunnen!

U zult uit onze grote sortering in alle mogelijke prijzen beslist keus kunnen maken en U loopt bij ons hiervoor geen enkel risico.

Verder hebben wij voor deze gelegenheid nog tal van andere nuttige geschenken.

Boekhandel TIELEN
Stationstraat

BELANGRIJK

vrijstelling militaire dienstplicht, vrijstelling herhalingsoefeningen, landbouwverlof, ministeriële verklaringen, erkenningen, enz.

Vraag lijst van zeer vele geslaagden door onze hulp en wendt U vrijblijvend in vertrouwen tot ons.

Vele verzoeken, die ons werden gedaan, doch waarvan wij geen kans van slagen aanwezig achtten, zijn door ons zelf met beslistheid afgewezen en daardoor hebben wij het vertrouwen gewonnen.

Onze prijzen worden berekend volgens redelijkheid en billijkheid.

Uw opdrachten worden behandeld en verdedigd door een jurist en mensen met jarenlange ervaring, dienstplichtzaken, vergunningen enz., betreffende.

Wij zijn gevestigd sinds 1946.

Bemiddelingsbureau C. J. J. WOLTERS
Marijkelaan 17 te Bennekom (Gld.)
Wij hebben geen bijkantoren.

Wij houden zitting: woensdagmorgen 16 juli a.s. tussen 11 en 1 uur in Hotel „SUISSE" Markt 61 te 's-Hertogenbosch.

(U kunt daar rustig met ons spreken).

Koninklijke Kousen- en Sokkenfabrieken
M. JANSEN DE WIT N.V.
SCHIJNDEL
★
vraagt **NETTE MEISJES**
voor diverse werkzaamheden.
Prettig en goedbetaald werk en bovendien .....
WINSTDELING
AANTREKKELIJKE SPAARREGELING
★
Aanmelding en inlichtingen: dagelijks van 9–12 en van 14–17 uur en bovendien elke woensdagavond van 17,30–19,30 op onze personeelafdeling.

VéGé **EXTRA AANBIEDINGEN**

Een tumbler mosterd gratis
Bij iedere fles VéGé Slasaus
(97 ct met 19 geldzegels)

VéGé

Het tweede pakje voor de halve prijs
Bij ieder
pakje VéGé Dessertpudding
(31 ct met 6 geldzegels)

VéGé

2 blikjes dessert - ananas
voor **f 1.10** met 22 geldzegels

10% VéGé 10%

Extra voordeel dank zij de Europese VéGé Unie: Winkels in België, Frankrijk, Duitsland, Saargebied, Luxemburg, Zwitserland.

Deze aanbiedingen zijn geldig tot en met 12 juli en alleen afgehaald in de winkel.

P. DE GRUYTER & Zn N.V.
's-HERTOGENBOSCH
vraagt voor haar inpakafdeling
MEISJES
★
Hoog loon
Reiskosten worden vergoed
★
Aanmelden dagelijks van 9–12 uur en van 2–6 uur, alsmede maandag en woensdagavond van 19.00–20.00 uur bij afd. Arbeid, Visstraat, 's-Hertogenbosch.

Koninklijke Kousen- en Sokkenfabrieken
M. JANSEN DE WIT N.V.
vraagt voor haar kantoren te **SCHIJNDEL**
enige vrouwelijke kantoorbedienden
MULO – diploma of enige jaren kantoorervaring strekt tot aanbeveling.
Aanmelding en inlichtingen: dagelijks van 9–12 uur en van 14–17 uur en bovendien elke woensdagavond van 17.30–19.30 uur op de personeelafdeling te Schijndel.

Onze OPRUIMING begint dinsdag a.s. 9 uur v.m.

Modehuis F. J. WITTEVEEN

RECHTERSTRAAT 8
BOXTEL

Doe Uw voordeel bij

BOVENDEERT

met onze

Knal-Koopjes

Zie etalage

Linnenschoentjes	**0.99**	**2.99**	
Dames zomerpantoffels	**2.98**	**3.99**	
Meisjessandaaltjes	**1.98**	**2.99**	
Damesschoenen vanaf	**4.90**	**7.90**	
Herenschoenen	**7.90**	**9.90**	**12.90**
Jongensschoenen vanaf			**7.95**
Kinderschoenen diverse soorten vanaf			**4.90**

Nu Knal-Koopjes

bij

BOVENDEERT

SCHOENHANDEL naast Gemeentehuis

De *nieuwe* manier van thee-zetten!

Dit zijn de voordelen!

❶ *Geen theebladeren in de theepot of in de kopjes. Geen theezeefje meer nodig.*

❷ *Het theezakje blijft bovenin de theepot drijven, waar het water het heetst is. Daardoor trekt de thee veel beter af*

❸ *Altijd thee van precies dezelfde sterkte door de nauwkeurig afgepaste hoeveelheid.*

❹ *Na 5 à 6 minuten, als de thee voldoende getrokken is, kan het theezakje gemakkelijk worden verwijderd. De thee blijft dan haar fijne geur en volle smaak geheel behouden.*

Zet nu thee op de **nieuwe manier**... met Pickwick Theezakjes **groot formaat,** die in het gebruik zo voordelig zijn. De zakjes zijn dubbel en geven daardoor snel een maximum aan smaak en geur af. Het staat bovendien zo keurig en verzorgd.
Neem de proef!

Vraagt uw winkelier!

TZ 13

98 ct. *per doosje van 20 stuks*

DOUWE EGBERTS

PICKWICK theezakjes Groot formaat

A.s. zaterdag bliksemloterij voor de missie van Pater Meulendijk – Boxtel toone zijn missieliefde!!

BOXTEL, STATIONSTRAAT 13-15 - TEL. 498

Wij leveren alle studieboeken

voor H.B.S., M.M.S., Gymnasium en alle andere scholen.

★

In school- en tekenbenodigheden zijn wij ruim gesorteerd.

Boek- en Kantoorboekhandel

ROBBEN BOXTEL

BARONIESTRAAT 34

Theater „De Ark" Boxtel

zondag, 13 juli 6 uur en 8.30 uur
maandag, 14 juli 8 uur

KÖNIGSWALZER

met Marianne Koch en Michael Cramer

Twee uur van ongestoorde vreugde in het romantische Wenen. Een boeiende terugblik op een periode, die - ondanks revolutie - gemoedelijker was dan de onze! Alle leeftijden

Plaatsbespreken:
Aan de kassa zondag vanaf 5 uur. Tel. 503

Hout - Board - Palen

Regelmatig te koop tegen uiterst billijke prijzen.

★ **Geriefhout:** w.o. planken, opleggers, ribben, latten, stroken enz.
★ **Palen:** waspalen, afrasterpalen enz.
★ **Board:** in diverse lengten.
★ **Betonramen** in 4 verschillende modellen.

A. HOEVENAARS
Ridder v. Cuijkstraat 58, Boxtel.

„De Kwaliteits-slagers bieden U 't beste tegen de laagste prijzen.

Probeer ook eens onze fantastische reclameaanbiedingen en bovendien de . . . . **allerbeste kwaliteit.**

Vrijdag en zaterdag:

500 gr. Runderbraadvlees . . . . vanaf **f 2,78**
500 gr. Runderpoulet extra goedkoop . . **f 1,60**

Ons **KWALITEITS-LUNCHPAKKET:**
Deze week **300 gram.**

150 gr. Gebraden Gehakt
150 gr. Gekookt Spek
} Samen 300 gr. vleeswaren voor slechts **f 1,— een gulden.**

Steeds iedere week onze **overbekende**

„DAGAANBIEDINGEN"

Dinsdag 15 juli: 500 gr. Speklappen . **f 1,10**
Woensdag 16 juli: 500 gr. Gehakt . **f 1,65**
Donderdag 17 juli: 500 gr. Hals Cot. **f 1,80**

Hoe 't ook zij! Vlees hoort erbij!

Koopt steeds **uitsluitend** 1ste kwaliteit bij de samenwerkende **Kwaliteits-Slagers.**

Van Nistelrooij	Raaijmakers	Schuurmans
Th. Eltink	De Windt	Van Meersbergen
N.C.B.-Winkel	Aug. v. Breugel	Van Griensven

Bij hun gekocht goed gekocht.

No 711 11 JULI 1958

Brabants Centrum

Terloops...

★ Op het duivenplatje van de heer Bekers in de Ten Brinkstraat is vorige week zondag pardoes een fonkelnieuwe auto geparkeerd geworden. Daar zorgde Bekers snelste duif voor toen deze in een vlucht vanuit St. Vincent geen concurrentie voor die hoofdprijs duldde. „Na al die ijlvluchten van mijzelf is m'n baas ook wel wat extra snelheid gegund" moet „de trots" van deze duivenfamilie gedacht hebben toen ze de 1012 kilometers in een recordtijd aflegde. Bij deze tomeloze vaart zijn wij een beetje achter gebleven en is het nieuws van deze fraaie prestatie en het daarop gevolgde succes eerst nu in de krant beland ★ We moeten er deze week wat tempo inhouden, schijnbaar. Immers als we een paar propaganda-regeltjes gaan schrijven voor het zwemfestijn van a.s. zondag in bad Molenwijk bezorgt ons dat ook al weer een jachtig gevoel. Bij die krachtmetingen tussen Brabants beste zwemmers en zwemsters zullen zelfs de stopwatches zwaar op de proef gesteld worden. Gelukkig maar, dat we tussendoor wat gaan polo-- en schoonspringen, al is dat ook niet bepaald een sport om op adem te komen. Maar boeiend is het zeker. ★ Een en al heerlijkheid belooft de wandeltocht te worden die we a.s. zondag gaan maken door Boxtel. De longen vol frisse lucht, een stevige pas erin en je ogen maar te gast laten gaan in de in zomerse weelde badende schoonheid van de Boxtelse natuur. Hoe prachtig, met de bekers en medailles in het vooruitzicht. Aan dat sportgenoegen kan geen enkele pijnlijke blaar afbreuk doen. O zo! ★ Op het voetbalterrein in de Nieuwstraat is gedurende vele weken 's avonds meer activiteit te bespeuren geweest dan in drie competities te samen. Toch heeft men er zich niet om het „bruine monster" bekommerd. Neen, 'n groot aantal leden van de R.K.S.V. „Boxtel" heeft alle vrije tijd willen opofferen om een geheel nieuw draineringsplan ten uitvoer te leggen. Ofschoon vooraf bekend was, dat dit een geweldig karwei zou worden heeft men er letterlijk en figuurlijk geen gras over laten groeien en is aan het werk geslagen, vele dagen en avonden achtereen. Thans ligt het grastapijt weer netjes „opgebórsteld" te wachten op de opening van het nieuwe seizoen, waarin men dank zij deze prachtige voorzieningen Pluvius hoopt te kunnen tarten. Een bravo'tje voor dit mooie staaltje clubliefde! ★ In Gemonde is een politiek plan uitgedokterd om te voorkomen dat de afhankelijkheid van de vier gemeenten Boxtel, St. M. Gestel, Schijndel en St. Oedenrode, tot verwaarlozing van het kerkdorp zal leiden. Men gaat er nl. een Wijkraad instellen, waarin personen zitting hebben uit diverse groeperingen en uit verschillende gemeentelijke delen van Gemonde. Deze Wijkraad zal contact onderhouden met de gemeentebesturen van alle betrokken gemeenten en zodoende trachten de belangen van het gevierendeelde Gemonde zwaarder te laten wegen dan voorheen. Zo'n initiatief verdient succes, dunkt ons! ★ Uit de „Boxtelsche Courant" van 25 jaar geleden: „De werkzaamheden aan het gemeentelijk zwembasin in het sport- en wandelpark „Molenwijk" vorderen goed. Dezer dagen werd de laatste kipkar modder weggereden. Dit feit ging niet ongemerkt voorbij. Met de vlag in top werd het laatste restantje slijk weggevoerd." (juli 1933).

Vergeelde geschiedenis

„Nieuws" uit de krant van 25 jaar geleden:

■ **De zaligverklaring van Paus Pius X.** heeft met de onlangs geschiede benoeming der rechtbank een belangrijke voortgang gemaakt. De z.g. informatieve processen aangaande de deugden en de faam van heiligheid van den beminden Paus zijn in vier diocesen, waar hij geleefd en gewerkt heeft, nl. Treviso, Mantua, Venetië en Rome, ten einde gebracht. Men heeft nu een aanvang gemaakt met de twee daaropvolgende onderzoekingen.

■ **Ged. Staten manen tot soberheid bij de gemeenteuitgaven.** — Door Ged. Staten van Noord-Brabant is het volgende schrijven aan de gemeentebesturen gericht: In onze aanschrijving van 20 Juli 1932 gaven wij eenige richtlijnen aan voor de samenstelling der begroting 1933. Daarin schreven wij o.m. dat de uiterste soberheid diende te worden betracht bij het voteren van Uw uitgaven. Wij nemen aan, dat Uw bestuur destijds nauwlettend hiermede rekening heeft gehouden. De nog immer ongunstige tijdsomstandigheden geven ons thans aanleiding, U met aandrang te verzoeken, van de bij genoemde begrooting toegestane credieten voor uitgaven een zoo spaarzaam mogelijk gebruik te maken.

■ **Het wereldwonder van Chicago.** — Over de wereldtentoonstelling van Chicago van 1893 werden destijds enkele honderden boeken geschreven; de wereldtentoonstelling van Chicago die in de afgelopen maand geopend werd en dus nog maar enkele enkele maanden oud is, heeft reeds zoodanig de belangstelling getrokken, dat men beslist reeds thans enkele honderden spoorwegwagons noodig zou hebben om de boeken en brochures te vervoeren, die over deze tentoonstelling zijn geschreven.

■ **Verslapping van het geloofsleven.** — Zondag is in alle kerken van Nederland een herderlijk schrijven voorgelezen van het Nederlandsch Episcopaat, dat de aandacht verdient van alle gelovigen. De gezamenlijke bisschoppen wijzen op de verslapping in het beleven van het Geloof en op den toenemenden droevigen geloofsafval waartoe stelselmatig aangekweekte genotzucht en maatschappelijke wantoestanden in hooge mate meewerken. Tienduizenden, niet alleen in de groote steden, doch ook op het platteland, mogen zich bij de volkstelling nog als katholiek opgeven, zij practiseeren niet meer, wonen de H. Mis op Zondag niet bij en ontvangen geen H.H. Sacramenten. Deze vorm van afval heeft veel grooter afmetingen aangenomen dan men veelal denkt.

Derde Boxtelse wandeltocht

GROTE DEELNAME VERWACHT.

Zondag a.s. zal dan weer het startsein gegeven worden voor de derde Boxtelse Wandeltocht. Laten we hopen dat de weergoden de Sport- en Ontspanningsvereniging van de Reserve Politie te Boxtel gunstig gezind zullen zijn, opdat de wandelaars en wandelaarsters volop zullen kunnen genieten van het met zoveel zorg gekozen parcours. Dit parcours heeft dit jaar weer een hele verandering ondergaan, maar niettemin komen er ook enige mooie dreven in terug, die men zich nog zal herinneren uit vorige jaren.

Diverse groepen en verenigingen uit Boxtel en omgeving hebben reeds ingeschreven om deel te komen nemen aan deze tocht die tot in verre omgeving reeds een goede naam heeft gekregen en waarvan we hopen dat hij uit zal groeien tot een ware manifestatie op het gebied van de wandelsport. Ook de scholen uit Gemonde en Liempde hebben dit jaar ingeschreven en zullen met een paar flinke groepen vertegenwoordigd zijn. Daarom hebben de organisatoren gemeend om voor de scholen behalve de wisselbeker, die uitsluitend voor de Boxtelse scholen bestemd is, nog enkele andere mooie prijzen beschikbaar te stellen, zodat er ook voor de buitenscholen een kans bestaat een prijs mee te nemen.

PRACHTIG PARCOURS.

Wederom zal het startsein worden gegeven door de Burgemeester, waarna dan de groepen begeleid door de R.K. Gildenbondsharmonie en de Fanfare St. Arnoldus zich op weg zullen begeven door de straten en de prachtige omgeving van Boxtel: Via de Clarissenstraat, Mgr. Wilmerstraat, Molenstraat, Rechterstraat, Fellenoord, het Landgoed Stapelen en Pr. Hendrikstraat zal de 25 km groep in de richting Lennisheuvel gaan om zo over het landgoed Herenbeek en Velderen terug te komen in ons mooie Wandelpark en daar te kunnen genieten van de rust. De deelnemers aan de 15 km route gaan aanvankelijk dezelfde weg om dan door Lennisheuvel langs een omweg naar het St. Annakapelletje te gaan en dan via de Kalksheuvel ook te belanden in het Wandelpark. Die van de 10 km route gaan langs het station in de richting Tongeren om dan door de van Ranststraat bij de rustplaats uit te komen. Nadat hier allen ten volle hebben kunnen genieten van hun rust zullen zij door het nieuwe gedeelte van Boxtel trekken om dan via de van Hornstraat, Breukelsestraat, Stationstraat, Pr. Bernhardstraat, Baroniestraat, Mgr. Wilmerstraat en Clarissenstraat de finish te bereiken. Daar zal dan aan iedere deelnemer een fraaie herinnering worden uitgereikt.

Aan de groepen zal zo spoedig mogelijk na binnenkomst bekend gemaakt worden welke prijs zij zullen ontvangen.

VLAGGEN UIT.

De organisatoren rekenen dit jaar bijzonder op de medewerking van Boxtels ingezetenen en vragen hun om op deze dag de vlaggen eens voor de dag te halen en te laten zien dat de wandelaars en wandelaarsters hartelijk welkom zijn in onze gemeente. Daarom zondag in alle straten, waar de deelnemers aan de wandeltocht passeren, de vlaggen in top!

Om 11 uur zal het startbureau wordesn geopend, waar dan nog gelegenheid zal zijn om in te schrijven.

Om 11.45 uur zal de Fanfare St. Arnoldus een Matinee geven op de kiosk.

Om 13 uur zal de burgemeester het startsein geven en wij hopen dan vele wandelaars aan de start te zien.

Na binnenkomst der diverse groepen zal zo spoedig mogelijk de prijsuitreiking plaats hebben. Voor de 10 km groepen zal dit zijn om pl.m. 16.30 uur; voor de 15 km groepen om pl.m. 17.30 uur en voor de 25 km groepen om pl.m. 19.00 uur. Voor verdere bijzonderheden raadplege men het prachtig verzorgde programmaboekje.

Wanneer dan de zon niet op zich laat wachten en de deelnemers(sters) met een goed humeur aan de start verschijnen, zal er in Boxtel en omgeving wederom menig pittig wandellied klinken ten bewijze, dat er fiks wordt gewandeld en.... veel genoten!

Brabantse Kampioenschappen Zwemmen en Schoonspringen

★

➡ Zondag 13 juli 1958 ⬅
in het Zwembad Molenwijk

Georganiseerd door de
R.K. B.Z.C. Triton '55

★

Toegangsprijs f 1.00 p.p. (beneden 16 jaar 50 ct)

Vakantie-Verkoop

Onze prachtige collectie Jurken, Rokken, Damesjasjes en Kinderblazers bieden wij aan met

10% korting

Nylon Onderjurken met grote prijsverlaging van f 12.90 nu voor **f 5.90**

Wollen Vesten van f 16.90
voor de unieke prijs van **f 9.95**

Damesjasjes van f 18.75
—wij gaan weer verder— **f 10.95**

En nu nog

Dames Pullovers van f 16.90
—hoe kan het— voor **f 9.95**

Dames Pullovers van f 9.90
—hoe bestaat het— voor **f 5.90**

Dames-, Meisjes- en Jongensondergoed voor f 0.98

U slaagt zeker in het Textielhuis

A. Opheij-v. d. Brand
Breukelsestraat 32, Boxtel

Dinsdag 15 juli a.s. begint onze

Seizoen-Opruiming

Wij ruimen op:

★ **Prima overhemden** voor **f 6.50**
Sanfor - Krimpvrij
in de kleuren wit - grijs - beige

★ **Een partij overhemden** voor
halve prijzen
van f 12.90 voor f **6.50**
van f 14.50 voor f **7.25** enz.

★ **No-iron hemden** (niet strijken)
alléén prijs van f 17.90 voor f **12.90**

★ **Hoeden** vanaf **f 7.50**
Petten vanaf **f 2.75**

★ **Kleine partij week-end shirts**
voor halve prijzen

★ **Zelfbinders, Sokken, Anklets enz.**

fa. H. v. Eyck-de Louw
Rechterstraat 23 - Boxtel

HOUT: alle soorten timmerhout voor aannemers, knutselaars, thuiswerkers, boeren, etc. Ook eiken, limba, beuken, iepen, afzelia (dit hout werkt niet).
Hardboard, zachtboard, tegelboard, gaatjesboard, hornitex-plasticboard enz. Diverse soorten triplex.
LIJSTWERK: plinten, architraven, plafondtengels, hollatten, kwartrondjes, glaslatten etc. ★ Concurrerende prijzen. ★

Houthandel STEENBAKKERS
Stationstraat 58 — Tel, 266

Nieuw succes voor de B.B.

Foto: Jos W. de Koning

Maandag 30 juni j.l. heeft de blokploeg van blok XIII de vaardigheidsproef afgelegd en zodoende gezorgd dat ook het centrum van Boxtel een blokploeg heeft die paraat is en volkomen voor haar taak berekend. Na afloop van de proef deelde de provinciaal commandant mede dat de ploeg geslaagd was en sprak de hoop uit dat deze ploeg als een hechte eenheid bij elkaar zou blijven. Om deze eenheid tot uitdrukking te brengen werd bovenstaande foto gemaakt, waarbij de genoemde ploeg rondom de Staf van de B.B. staat gegroepeerd.

De ploeg bestond uit: A. Klomp, blokhoofd; S. Kwinten plv. blokhoofd; A. v. d. Pas, ploegcommandant brandweer; J. Weijers, L. v. Oirschot, M. Pennings, P. v. d. Braak, H. Stamps, blokbrandwachten; W. Pennings, ploegcommandant redding; J. Beekmans, J. v. Weert, Mej. M. v. Drunen, M. v. d. Loo, redders; H. de Koning en C. v. Dooremalen, melders; Mej. C. v. Drunen, Ploegcommandant E.H.B.O. en Mevr. v. Lier-Dolphin, Mej. Leenders en P. Huyberts E.H.B.O.

R.K.S.V. O.D.C.

Beslissingswedstrijd
Sportclub Irene—T.S.C.

Zoor a.s. zondag is op het ODC-terrein vastgesteld de beslissingswedstrijd voor de promotie naar de 1e klas Amateurs K.N.V.B. Sportclub Irene uit Tegelen en T.S.C. uit Oosterhout. Beide elftallen zijn voor de Boxtelse voetballiefhebbers geen onbekenden.

Gezien het spannende verloop in de promotie-ronde zullen beide ploegen zich tot het uiterste moeten inspannen om de beoogde winst te kunnen behalen. De winnaar promoveert naar de eers klasse. Aan belangstelling zal het zeker niet ontbreken.

Wij herinneren onze leden en terreinkaarthouders er aan, dat deze wedstrijd niet vrij toegankelijk is. Lidmaatschaps-, terrein en tribunekaarten zijn dus NIET geldig. De wedstrijd begint om half 3 en staat onder leiding van scheidsrechter Ravens uit Schiedam van de sectie betaald voetbal.

Zenuw geneesmiddel
Mijnhardt's Zenuwtabletten

R.K.S.V. „Boxtel".

Afdeling senioren. Men houde er rekening mede, dat op donderdag 17 juli a.s. de training hervat zal worden.

Afdeling junioren. De jeugdleden worden nogmaals verzocht zo spoedig mogelijk de shirts in te leveren bij de leiders.

Jongens boven 12 jaar die nog geen lid zijn van R.K.S.V. „Boxtel" doch graag willen deelnemen aan de nieuwe competitie, kunnen zich opgeven bij de juniorenleiders.

Irene (Gemonde).

Irene 1 houdt zich niet beperkt tot het onlangs behaalde competitie-succes. Ook in de wedstrijden om de Toon Schröder wisselbeker blijft men een hartig woordje meespreken. Zo werd in de uitwedstrijd tegen RKSVA 2 met een 2—2 gelijkspel weer voldoende winst vergaard om in de volgende ronde uit te komen.

Het zal voor de Gemondenaren echter wel een zware opgave worden om zich te blijven handhaven, nu ook de promotiewedstrijden voor de deur staan.

—o—

Ter gelegenheid van het behaalde kampioenschap in de 2e klasse van de N. Brabantse Voetbalbond werd j.l. zaterdag door het eerste elftal en het bestuur van Irene een receptie gehouden in clubhuis v. d. Oetelaar. Vele vertegenwoordigers van voetbalverenigingen uit naburige gemeenten, tal van deputaties van plaatselijke verenigingen en vooral ook vele vrienden en supporters van Irene kwamen hun gelukwensen aanbieden, terwijl ook tal van bloemstukken, geschenken en giften in ontvangst mochten worden genomen.

R.K.W.S.V. „De Globetrotters".

Zaterdag 5 juli j.l. namen de beide jniorengroepen van onze vereniging deel aan de wandeltocht uitgeschreven door de Vughtse Politie Sport- en Ontspanningsvereniging te Vught. Ondanks het grote aantal deelnemers (pl.m. 3000) wisten zij beslag te leggen op de derde en vierde prijs.

Deze prestatie is wel een felicitatie waard en tevens een stimulans om hun beste beentje voor te zetten. Nu zaterdag nog eens flink trainen en dan zondag hier in Boxtel bij de Derde Boxtelse Wandeltocht eens aan de Boxtelse bevolking tonen, dat er ook in Boxtel echte wandelaars zijn.

Zieken-triduum

voor de zieken van Boxtel, Esch, Gemonde en Liempde.

Op dinsdag 5, woensdag 6 en donderdag 7 augustus a.s. wordt weer het jaarlijkse ziekentriduum gehouden in het St. Paulus Jeughduis.

Aan dit triduum van **drie dagen** kunnen deelnemen **alle zieken en invaliden. De laatste dag** zijn ook die ouden van dagen welkom, die niet of practisch niet meer in de gelegenheid zijn om de kerk te bezoeken.

Omdat de plaatsruimte in het jeugdhuis beperkt is en tevens om het intiem karakter van het triduum te verzekeren, zal de leiding van het triduum beslissen, wie voor 3 dagen en wie voor 1 dag in aanmerking komt.

Tot 21 juli a.s. kan men zich opgeven bij de volgende adressen:

Parochie St. Petrus en St. Charles: Mej. M. v. d. Brandt, Stationstraat 51 en Mej. J. van Dongen, Rechterstraat 58.

Parochie H. Hart: Zuster v. Kempen, v. Merheimstraat 25 (doch **alleen schriftelijk**)

Parochie H. Theresia (Lennisheuvel): Eerw. Heer Pastoor V. Tilman, Pastorie.

Esch: Eerw. Zuster Laurentia, Klooster „St. Jozef-Zorg, Esch.

Gemonde: Eerw. Zuster Remacula, St. Odulphusgesticht, Gemonde.

Liempde: Eerw. Zuster Corneliënne, Liefdegesticht St. Lambertus, Liempde.

Bij de opgave moet vermeld worden:
1. Bed- of stoel-patiënt.
2. Of de patiënt aen een bepaald diëet gebonden is (b.v. zoutloos, of suikerpatiënt enz.)

SPORTNIEUWS

Boxtelse postduivenhouder won personenauto.

In de grote jubileumvlucht van St. Vincent, op 27 juni georganiseerd door de Zuid Nederlandse Bond van Postduivenhouders, heeft zoals dezer dagen bekend is geworden, een duif van onze plaatsgenoot, de heer Jan Bekers (Ten Brnikstraat) een prachtige prestatie geleverd.

Een prestatie, die de trotse eigenaar van de gevleugelde kampioen, een gloednieuwe personenauto oplevert als hoofdprijs in het rayon O. Brabant en Limburg.

—o—

Het ging hier over een afstand van 1012 km, die door de duif van Jan Bekers zo snel overbrugd werd, dat deze het vrijdagmiddag om 13.45 uur geloste exemplaar reeds op zaterdagmorgen om 8.41 uur kon klokken. Natuurlijk was er toen al meteen hoop op een goede prijs, waarin men tenslotte niet teleurgesteld werd. Integendeel, na enkele spannende dagen kwam 's woensdags het officiële bericht binnen, dat de favoriet van Bekers het bestaan had om in deze vlucht — waaraan ongeveer 11000 duiven deelnamen — een der ereplaatsen in het nationale klassement te bezetten en in het eigen rayon beslag te leggen op de uitgeloofde personenauto.

Weliswaar had een andere duif uit deze afdeling het nog een tikje sneller gedaan, maar deze was door de eigenaar niet ingezet voor déze hoofdprijs, hetgeen een gelukje voor de heer Bekers betekende.

Door die prestatie speelde onze plaatsgenoot intussen ook nummer 1 in de C.C. „Midebo", terwijl hij met een andere duif, die om 14.47 geconstateerd werd, in serie II waarschijnlijk ook nog een beste prijs in de wacht zal kunnen slepen.

—o—

Al met al is het voor de heer Bekers, die zich al 35 jaar lang heeft toegelegd op zijn geliefde sport en natuurlijk ook lid is van de Boxtelse Postduivenvereniging „De Luchtpost", wel een prachtig succes geworden.

Merkwaardig genoeg heeft de prijswinnaar in andere jaren reeds enkele malen beslag weten te leggen op flinke geldprijzen, „autowieltjes" geheten. Dit is in totaal drie maal gebeurd. Na de derde keer heeft Vrouwe Fortuna schijnbaar aan het vierde wiel maar meteen de motor en de carrosserie willen koppelen.

Naar we vernemen zal de auto eind augustus in het bezit gesteld worden van de Boxtelse prijswinnaar, welke gebeurtenis in de kringen van Boxtelse postduivenhouders natuurlijk niet ongemerkt zal voorbij gaan.

Zwemwedstrijden om Brabantse kampioenschappen.

A.s. zondag zullen in zwembad „Molenwijk" de wedstrijden om de Brabantse kampioenschappen zwemmen en schoonspringen gehouden worden.

Deze wedstrijden, die georganiseerd worden door de R.K.B.Z.C. „Triton '55", vangen aan om half 3.

De inmaaktijd staat voor de deur

Alle maten **inmaakglazen** met bijbehorende artikelen verkrijgbaar bij

Jac. van Son

Lennisheuvel 17 **Telefoon 564**

Profiteer van deze aanbiedingen!

Zwarte lak hielband, anti-slipzool 18-22 f 3.95
Meisjes wit-eenband . . . 28-36 f 8.75
Aardige meisjes moccasin, berken-wit 28-36 f 8.50
Licht en donker beige meisjesschoen met bandje, sterke rubberzool
29-31 f 10.50 36-40 f 12.95 32-35 f 11.75
Jongensmol., zwart en bruin vanaf f 8.50
Herenmol., zwart en bruin vanaf f 13.50

Restant paren tegen SPOTPRIJZEN!

HEIJMANS
Schoenhandel
Breukelsestraat 63

Voor de betere kwaliteit naar de Gildeslager!

Vrijdag en zaterdag:

SCHENKEL . . . . . vanaf f 2,25 per 500 gr.
RUNDVLEES . . . . . vanaf f 2,68 „
GEHAKT . . f 1,40 per 500 gr., f 2,75 per kg

Ons Gildepakket:

150 gr. PEKELVLEES (licht gezouten) . . . . 83 ct.
A.s. dinsdag: VERSE WORST f 1,40 per 500 gr. f 2,75 per kg
Vers MAGER SPEK . . . . . f 1,10 per 500 gr.
A.s. woensdag: GEHAKT f 1,40 p. 500 gr., f 2,75 p. kg
Vers MAGER SPEK . . . . . f 1,10 per 500 gr.

JAN POOS Feijenoord 2 Telefoon 372

Voor fietsen en bromfietsen

kunt U het best slagen waar de meeste keus is.
Zie onze grote sortering

★

Denk eraan dat U bij het kopen van een bromfiets slechts 15% vooruit behoeft te betalen.

Pieter v. d. Brandt
Baroniestraat 48, Boxtel, Tel. 369

ook wij ruimen op!

dezelfde rijke sortering,
dezelfde goede kwaliteiten,
dezelfde prettige bediening
als u van ons gewend bent

en bovendien alléén bij ons, zelfs op de grootste koopjes, nog 10% cheque-korting extra want

bij elk besteed bedrag van 10 gulden, direct betaald aan de kassa, ontvangt u een waardecheque van 1 gulden

Jan Hout Ververgaard
VOOR KWALITEIT VERMAARD

MOLENSTRAAT 1 - BOXTEL - TEL. 319

Ere-tentoonstelling Ninaber van Eyben

BURGEMEESTER HULDIGDE KUNSTENAAR EN ECHTGENOTE.

Van de sedert 1944 in Boxtel gevestigde kunstschilder-glazenier Toon Ninaber van Eyben is een groot aantal schilderijen, grafiekwerken, grisaille- en emailschilderingen, ontwerpen voor en foto's van uitgevoerde glas-in-lood-werken bijeengebracht in een ere-tentoonstelling, die van 5 tot en met 20 juli in het nieuwe waterschapsgebouw wordt gehouden.

Deze expositie werd zaterdagmiddag geopend door de burgemeester van Boxtel, die hier een ongezochte gelegenheid vond om „onze schilder" te kunnen huldigen.

REIS NAAR ITALIE.

De burgemeester zei verheugd te zijn deze kunstenaar in Boxtels midden te mogen hebben. Een groot genoegen had het hem ook gedaan, dat zich bij de zestigste verjaardag van deze kunstenaar een comité gevormd had om het publiek middels een tentoonstelling te confronteren met de kunstzinnigheid en de werkkracht van Ninaber.

En een nog grotere voldoening was het hem om bij deze gelegenheid namens „de vrienden van Ninaber" uiting te kunnen geven aan de gevoelens van genegenheid en waardering door de kunstenaar een verdiende hulde te bereiden en in deze hulde heel bijzonder Mevr. Ninaber te betrekken.

Deze kreeg daarop nl. een enveloppe aangeboden, waarmede zij door „de vrienden van Ninaber" in staat gesteld wordt haar man te vergezellen op een binnenkort te ondernemen werkreis naar Italië, waar hem in Verona een nieuwe opdracht wacht.

Verrast door deze prachtige geste dankte de heer Ninaber hierop zijn vrienden voor het geschenk, dat eigenlijk ook voor niemand beter passend is dan voor de echtgenote van een kunstenaar, zij het dan dat deze er toch wel weer niet zonder bepaalde offers van zal kunnen profiteren.

De heer Ninaber bracht verder dank aan al degenen (o.a. de leden van het werkcomité, het erecomité en het waterschapsbestuur) die het hem mogelijk hadden gemaakt deze uitgebreide expositie thans te houden. Tenslotte richtte hij ook een welgemeend dankwoord aan het adres van de beeldhouwer-medailleur Geurt Brinkgreve uit Amsterdam, door wie de tentoonstelling was ingeleid.

WIE TOT OORDELEN BEVOEGD?

Deze inleider had de beoordeling van de zo goed verstaanbare en door haar eerlijkheid, directheid, gevoeligheid en zorg voor ambachtelijkheid bewonderenswaardige kunst van Ninaber aan het publiek overgelaten.

Aangezien het zijn overtuiging was dat diens werken voor zich zelf spraken, vond hij het geschikter om een algemeen aspect uit de kunstwereld te belichten, nl. het probleem van de werkelijkheid in de hedendaagse kunst.

Mede naar aanleding van deze originele inleiding door een beeldend kunstenaar die tot oordelen bevoegd is, liet de heer Ninaber tenslotte nog een scherp protest horen tegen het maar al te vaak en te gemakkelijk laten beoordelen van kunstwerken door niet-beeldende kunstenaars, die daarbij in kranten en tijdschriften de ongelooflijkste critieken spuien. Om dergelijke excessen te voorkomen achte hij het hoogst gewenst, dat dergelijke publicisten de beoordelingen voortaan overlaten aan beeldende kunstenaars van wie men wellicht geen stijlvol geformuleerde maar in ieder geval een eerlijke en deskundige mening mag verwachten.

—o—

Na deze openhartige woorden van de exposerende kunstenaar, maakten de aanwezigen van de gelegenheid gebruik de tentoongestelde werken, reproducties en foto's te bezichtigen. Zij zullen evenals de vele bezoekers die in de afgelopen dagen de expositie hebben bezocht, veel moois gezien hebben. Wij kunnen dan ook eenieder aanraden deze tentoonstelling nog te gaan bezichtigen.

Men kan daarvoor in het waterschapsgebouw terecht: dagelijks van 10—12.30 uur en van 2—5 uur, 's zondags van 11—5 uur.

—o—

Op veler verzoek zal de tentoonstelling ook geopend zijn dinsdag- en donderdagavond (15 en 17 juli) van 7 tot 8.30 uur.

—o—

avond 17 juli om 7.30 uur.

De leden van de Heemkundige Studiekring worden uitgenodigd van deze gelegenheid gebruik te maken op donderdag-

A.s. zaterdag 12 juli
HEROPENING
van ons gemoderniseerd Café
„Buitenlust"
Nieuwstraat 172, Boxtel
Prima consumptie
Nette bediening
M. v. EEUWIJK

„ANIMALI" VOGELPARK **EINDHOVEN**
★ Duizenden vogels ★ Vele apen ★ Grote vogelhal ★ Levende schilderijen ★ Nieuwe vogelgalerij met grote vogels ★ Rijk aan bloemen ★ Nieuwe fonteinen ★ Grote speeltuin ★ Gezellig terras ★ 700 zitplaatsen ★ Zaterdag en zondag v.a. 8 uur dansen op vier vloeren bij goed weer ★ Feeërieke verlichting ★ In augustus iedere dag schildpadraces voor de jeugd ★ Eindhovense kermis eind juli - Marionettentheater aanvang 3 uur.

Boerenleenbank
Wegens verplaatsing
van Molenstraat 14
naar Stationstraat 32
zal de Boerenleenbank gesloten zijn op dinsdag 15, woensdag 16 en donderdag 17 juli
vrijdag 18 juli
zal de Bank weer geopend zijn op het nieuwe adres
Stationstraat 32
Boerenleenbank, Boxtel

Volgende week
13 – 20 juli
is onze zaak wegens vacantie
GESLOTEN
Jac. Ghijsens
Stationstraat

Behoed uw voet
Zoals het moet!
A. MELIS
Med. gedipl. Voetverzorger
v. Merhelmstraat 39
Telefoon 734
Behandeling bij U aan huis.

Biljartwedstrijd!
A.s. zondag 11.30 uur v.m.
speelt biljartmeester
J. v. d. Laan
tegen de kampioen van Schijndel, **J. v. Zutven**
500 caramboles; 350 voorgift
Na afloop fantasiestoten
Café - Restaurant
„HET WITTE PAARD"

Nu kan iedereen profiteren!
Dinsdagmorgen 15 juli a.s. om 9 uur begint onze grote halfjaarlijkse opruiming. Naast een beperkte keuze enorme koopjes waar U vlug bij moet zijn, geven wij gedurende 14 dagen op alle in voorraad zijnde artikelen (enkele vastgestelde verkoopprijzen uitgezonderd)
10% korting
Witteveen
WONINGINRICHTING
RECHTERSTRAAT 22 - 24 TEL. 476 BOXTEL

Verklonken muziek

(I.)

Ofschoon de officiële viering van het 50-jarig bestaan van onze Boxtelse harmoniegezelschappen al weer enkele weken achter de rug is, leven we thrans toch nog in het „octaaf" van dit zo merkwaardig jubileum. Is de oprichtingsdatum van de R.K. Gildenbondsharmonie (8 juni 1908 al van de kalender verdwenen, de oprichtingsdatum van Boxtel's Harmonie (10 juli 1908) is nauwelijks gepasseerd. Derhalve achten wij het een geschikt tijdstip om nog eens wat dieper te graven in het verleden van het Boxtelse muziekleven. Werd hierover in de rubriek „Oud Boxtel in beeld" enkele weken geleden al het een en ander over onthuld, thans willen wij onze lezers in een tweetal artikelen van de heer P. Dorenbosch nog wat meer bijzonderheden verschaffen over de „verklonken muziek".

Wanneer men de muziekbeoefening in Boxtel in het verlèden tracht na te speuren krijgt men niet de indruk dat de muzikaliteit van de Boxtelaren een hoge trap had bereikt. De beste muzikale prestaties zullen wellicht nog geleverd zijn aan het kerkorgel en door de kerkkoren.

In verband met de verering van het Miraculeus H. Bloed vernemen we voor het eerst iets over de muzikale prestaties buiten de kerk.

Uit de rekeningen, daterend van het begin der 17e eeuw, van de St. Petruskerk blijkt dat ter opluistering van de H. Bloedprocessie rond 1611 een viertal stadsspeellieden uit Den Bosch werden uitgenodigd, blijkbaar bij gebreke van eigen muzikanten.

In 1714 beklaagde de drossaard zich er over dat de schuttersgilden op Drievuldigheidszondag openlijk met trommen, vliegende vaandels en violen door het dorp waren getrokken en zo de openbare orde — toentertijd van calvinistische signatuur — hadden verstoord.

De herinnering aan eigenlijke Boxtelse muziekgezelschappen gaat niet verder terug dan tot de tweede helft van de 19e eeuw.

Rond de vijftiger jaren van de vorige eeuw moet er een Boxtelse fanfare hebben bestaan. Het enige wat ik er van te weten ben gekomen is dat Janus Crols en Jantje van der Meijden, de vader van de latere gemeentesecretaris van Boxtel, Thomas van der Meijden, er lid van zijn geweest. Bij de liquidatie van deze fanfare werd de grote trom gedeponeerd op het gemeentehuis en het was deze trom die de inbreng vormde voor de nieuwe fanfare, die rond het jaar 1879 in Boxtel werd opgericht.

Dit nieuwe korps werd officieel aangeduid met „de Boxtelse fanfare", door de Boxtelse mensen werd ze echter altijd „de hermenie" genoemd. Het muziekkorps vond zijn leden onder de Boxtelse burgerij, speciaal onder de jongelui.

Het aantal leden was ruim 20. Werkende leden waren o.m. de gebroeders van Oerle, n.l. de linnenfabrikanten, Frans, Janus en Jan van Oerle, van wie Frans de beste pistonist was en Janus de althoorn bespeelde. Frans Toirkens, de slager, speelde op de bombardon.

Trouwe leden waren ook Piet Bosch, Gust van Oers, Driek van Liempt, Sjef en Toon van Kessel en de gebroeders Gradus en Jan den Otter, zeer muzikale boerenjongens van wie vooral Gradus dikwijls als solist optrad. Gradus was zo muzikaal en speelde zo voortreffelijk in de „hermenie" dat hem via de dirigent een goed-gesalarieerde betrekking in Den Haag werd aangeboden, opdat hij zich zodoende verder in de muziek zou kunnen bekwamen. (Vader den Otter en zijn twee zoons waren ook bekende kerkzangers: vader Gradus en zoon Jan bassen en zoon Gradus bariton).

Voorts waren bekende leden van deze fanfare Piet, Antoon en Theodoor de Visser. Laatstgenoemde, thans 94 jaar, was bij de oprichting van dit muziekkorps ongeveer 15 jaar. Hij was toen het jongste lid en bespeelde de bugel; later blies hij de althoorn.

Een klinkende naam in het korps hadden verder Jantje de Turk, die de grote of Turkse trom sloeg en Jantje Kluit, de tamboer met de kleine trom.

De kapelmeester van de fanfare was, althans in de eerste tijd, de heer Hörmann, behorend tot de bekende Bossche familie van musici; onder-kapelmeester was Sjefke Verdonk.

Heel veel had de harmonie te danken aan haar beschermheer Willem de Leeuw, linnenfabrikant. Deze sloeg nooit een uitvoering over en zelfs onder de repetitie kwam hij altijd 'ns kijken en luisteren, hoewel hij, naar wordt beweerd, „geen gehoor" had en dus moeilijk de muzikale prestaties van het korps zal hebben kunnen beoordelen.

De repetities werden gehouden in St. Cathrien, een bekende herberg in de Rechterstraat, waar toen de gebroeders Strijbosch woonden en die later gehouden werd door de familie van de Ven.

Het kwam practisch niet voor dat er ook maar een lid bij het repeteren mankeerde en het spreekt vanzelf dat er in St. Cathrien, na de repetitie, menig pintje is gedronken.

De fanfare had een mooi vaandel, dat, volgens mijn zegsman, nog in de H. Bloedprocessie wordt meegedragen, maar het voert nu een andere naam.

De ledenvergaderingen en de meeste concerten vonden plaats in „Het Fortuin", thans geheten „De Kei", op de Markt bij Piet Bloem, maar 's zomers werd ook geconcerteerd op de muziekkiosk die zich bevond in de tuin achter hotel van Dijk, waar nu de concertzaal van „Riche" is gelegen Op de Markt was toen nog geen kiosk aanwezig, toch werden daar wel eens muzieknummers ten gehore gebracht. De muzikanten stonden dan onder de Vrijheidsboom, de oude eik die rond 1895 is gerooid. De fanfare heeft ook wel eens geconcerteerd vanaf de toren van de St. Petruskerk: dit gaf echter weinig voldoening.

(Wordt vervolgd).

Aan alle jongedames die dit jaar eindexamen doen aan een Gymnasium, H.B.S. of M.M.S.:

Hebt U al eens iets gehoord over de Philips-opleiding tot stenotypiste/secretaresse in de moderne talen?

Al meer dan 25 jaar organiseert de afdeling Onderwijs deze aantrekkelijke dagcursus en vele meisjes met belangstelling voor de moderne talen hebben daardoor een prettige en interessante werkkring bij Philips gevonden.

Komt U er eens met ons over praten! Het verplicht uiteraard tot niets en als U bij ons bijzonderheden hebt vernomen, kunt U er nu al met Uw ouders over spreken. U behoeft dus niet tot na het eindexamen te wachten.

Wij zullen U gaarne ontvangen bij de afdeling Personeelzaken, Willemstraat 20, Eindhoven, elke werkdag van 9-12 uur en van 14-18 uur, of na telefonische afspraak (Philips 6000 toestel 5544).

Noteert U in ieder geval reeds de volgende punten:

- **a. de cursus is geheel kosteloos en duurt van begin september tot mei/juni d.a.v.;**
- **b. tijdens de maanden september t/m december wordt een „zakgeld" van f 50.- per maand verstrekt;**
- **c. bij de aanvang van de praktijk-stage - ± 1 januari - gedurende welke halve dagen praktisch wordt geoefend, wordt de remuneratie tot f 75.- per maand verhoogd;**
- **d. na beëindiging van de cursus met goed resultaat worden de meisjes onmiddellijk voor plaatsing in een goed-gehonoreerde functie aangewezen;**
- **e. meisjes van buiten Eindhoven ontvangen gedurende de cursus een volledige reiskostenvergoeding.**

PHILIPS
N.V. PHILIPS' GLOEILAMPENFABRIEKEN Eindhoven

1918–1958

GIFTANDEN VAN DE GEVREESDE GRIEP ZIJN UITGETROKKEN

Zomer 1918: op de Europese slagvelden liggen de lijken van miljoenen jonge mannen, slachtoffers van de gruwelijke menselijke tragedie, die als „Wereldoorlog no. 1" de historie zal ingaan. Weggedoken achter prikkeldraadversperringen en in loopgraven wachten miljoenen andere jonge mannen in wurgende spanning op het lot, dat hun wacht. Het is alsof de mensheid in deze zomerdagen haar adem inhoudt: zal die waanzin nimmer eindigen of kunnen gealliëerden eindelijk Duitsland op de knieën dwingen?

Dán lijkt het alsof de natuur wil bewijzen, dat de menselijke macht tot doden slechts gering is. Van Spanje uit barst een epidemie over de wereld los, die binnen enkele maanden meer dan twintig miljoen mensen in de dood zal sleuren. De „Spaanse griep" geselt — nu precies veertig jaar geleden — de toch al zwaar getroffen landen.

—o—

Als een sprinkhanenplaag verspreidt zich de ziekte over Europa, waar de ondervoede en vermoeide volkeren weinig weerstand bieden. Daarna besluit het ongrijpbare virus via de havensteden Engeland en Amerika en vindt dan ongehinderd zijn weg door alle landen der aarde. Slechts kleine, geisoleerde gebieden blijven gespaard.

Artsen staan met lege handen bij deze massale uitroeiing, die miljoenen zien als een straf van God voor de grote zonde, die „Wereldoorlog" heet. Anderen herinneren zich, dat dergelijke vreselijke epidemieën al meermalen de mensheid hebben geteisterd, zonder dat een oorlog er aan vooraf ging.

Zeker is, dat griep — tegenwoordig beter bekend onder de Italiaanse naam „influenza" — zolang er medische geschiedenis is geschreven miljoenen slachtoffers heeft gemaakt. Hippokrates, de „vader van de geneeskunst", beschreef al in de vijfde eeuw vóór Chris-een ziekte, die vrijwel zeker influenza is geweest. Medische historici menen, dat er sinds 1173 elf grote influenza-pandemieën — van het Griekse woord „pan" = alles en „démos" = volk, dus: het gehele volk omvattend — over de wereld zijn gegaan. Het is niet uitgesloten, dat sommige pestepidemieën, die via dramatische verhalen ons bekend zijn, griep-pandemieën zijn geweest.

A-GRIEP VEEL ONSCHULDIGER.

In dit sombere licht gezien is het begrijpelijk, dat, toen in het najaar van 1957 de zogenaamde A-griep miljoenen mensen in zijn greep kreeg, bij tallozen de herinnering boven kwam aan de verschrikkingen uit de jaren 1918—1919, toen in ons land bijna 19.000 mensen aan griep en zijn nasleep van andere ziekten ten gronde gingen.

De nuchtere cijfers van het Centraal Bureau voor de Statistiek tonen aan, dat hun verontrusting — gelukkig — grotendeels ongegrond was. De „Aziatische griep" van 1957 — die toch vermoedelijk directe verwantschap had met de „Spaanse griep" van 1918 — eiste vorig jaar in he gehele land 1528 slachtoffers en over de gehele aarde slechts enkele tienduizenden. Toegegeven: nog altijd veel te veel, maar slechts een fractie van het aantal doden uit de griepepidemie van 1918.

Zonder twijfel zal bij velen de vraag rijzen: „Hoe komt het, dat de A-griep zoveel minder offers heeft geëist dan de Spaanse griep?" Het is ondoenlijk daarop een volkomen bevredigend antwoord te geven, omdat over de jaren 1918—1919 te weinig exacte gegevens bekend zijn. Zeker is, dat in 1957 de mensheid vrijwel geheel de ellende van zes jaren Wereldoorlog II te boven was, terwijl zij in 1918 — verzwakt door voedseltekort en ondraaglijke spanningen — een willoos slachtoffer bleek te zijn.

50.000 MAAL VERGROOT.

Daar komt bij, dat men pas sedert 1933 definitief weet: niet een of andere bacil of bacterie is verantwoordelijk voor de groep, maar een virus. Een ziekteverwekker dus uit het grensgebied van levende en dode stof, die zo klein is, dat hij slechts via het elektronen-microscoop bij een rond vijftig-duizendvoudige vergroting zichtbaar kan worden gemaakt.

Aan deze beschouwing moet een andere worden toegevoegd: in 1918 nog stond de gehele medische wetenschap machteloos tegenover de griep en de ziekten, die, zijn spoor volgend, de mensen besprongen.

Het overgrote deel van de twintig miljoen doden kwam toen om door longontsteking en pleuritis, ziekten wèl veroorzaakt door levende micro-organismen. Het griepvirus effent altijd de weg voor die kleine gevaarlijke wezentjes, de directe doodsoorzaak is het veelal niet.

EEN TEGENGIF GEVONDEN.

Nú is de situatie geheel anders. Onze dokters beschikken over machtige wapens in de strijd tegen longontsteking en pleuritis: stoffen, die bekend zijn geworden onder de verzamelnaam „anti-biotica", waarvan de krachtigste zijn penicilline, streptomycine, aureomycine en terramycine. En dagelijks voegen wetenschappelijke werkers nieuwe afweermiddelen toe aan dit arsenaal.

Volgens menselijke berekening zullen griepepidemieën met een afschuwelijk karakter als die van 1918 nimmer meer kunnen voorkomen. Hetgeen niet wil zeggen, dat nooit meer miljoenen mensen vrij ernstig ziek kunnen worden door influenza: dit is vorig jaar gebleken.

Zolang medici vrijwel machteloos staan tegenover de verwekker van de griep zelf zullen min of meer regelmatig epidemieën over de aarde gaan. Maar ook de influenza zijn de scherpste giftanden uitgetrokken.

(nadruk verboden).

...Er wordt gebeld!

O, dat is een lotenverkoopstertje voor de missieloterij van Pater Meulendijk.

Altijd gaaf huidje

BABYDERM

POEDER-ZALF-OLIE-ZEEP

Maria-Congres

Wie per bus mee naar het Nationale Maria-Congres te Nijmegen wil gaan op a.s. zondag 13 juli kan zich tot vrijdagavond (11 juli) 6 uur aanmelden bij mevr. Van Erp, Prins Bernhardstraat 3a en bij Brabants Centrum, Molenstraat 19.

Vertrek van de bus om 10 uur vanaf Garage De Mol, Stationstraat.

Deelnemers van Selissenwal kunnen instappen bij Café De Ketting, deelnemers van Hal en Esch bij St. Charles.

DENKSPORT

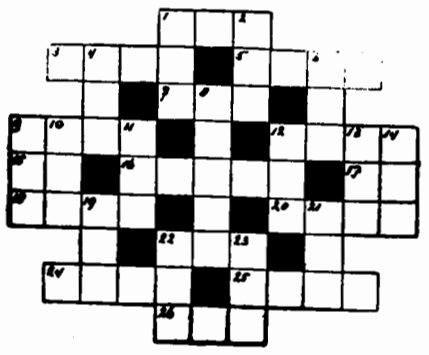

HORIZONTAAL: 1. roofdier; 3. fris; 5. langzaam; 7. familielid; 9. iedere; 12. water bij Denemarken; 15. bijwoord van tijd; 16. behoefte aan drinken; 17. en anderen (afk.); 18. getal; 20. geneesheer; 22. vruchtennat; 24. deel van de hand; 25. berggeel; 26. boom.

VERTICAAL: 1. ongedierte; 2. groente; 4. zwaardvis; 6. omroepvereniging; 8. uitgestotene; 9. takje; 10. zacht; 11. pl. in Gelderland; 12. bevel; 13. visgerei; 14. stapel; 19. bijb. naam; 21. zoogdier. 22. sportartikel; 23. speelgoed.

OPLOSSING VORIG KRUISWOORDRAADSEL.

HORIZONTAAL: 1 vara; 5. atol; 8. la; 9. beker; 12. pi; 13. ets; 14. lap; 16. set; 18. tas; 20. een; 22. p.t.t.; 24. k.l.m.; 25. ree; 26. sla; 28. u.s.a.; 30. rap; 32. now; 34. ee; 36. lasso; 38. le; 39. trog; 40. gril.

VERTICAL: 1 vlas; 2. aa; 3. abt; 4. ik; 5. ara; 6. op; 7. lien; 10. est; 11. els; 13. etter; 15. peluw; 17. epe; 19. aal; 21. ems; 25. riet; 26. spa; 27. ans; 29. adel; 31. alg.; 33. oog; 35. er; 37. si; 38. li;

NEEMT DEEL AAN DE PLAATSELIJKE VIERING VAN HET LOURDES-EEUWFEEST

IK HOU VAN DE GRUYTER

die rekening houdt met mijn huishoudgeld.

Je profiteert er van 10% korting, van voordelige weekaanbiedingen en van het Snoepje van de Week voor slechts 10 cent.
En bovendien . . . . . welke huisvrouw is niet gesteld op een prima constante kwaliteit? Betere waar komt altijd op de eerste plaats!

deze week

voordeel 1 tot en met 15 juli '58

Bij aankoop van f 5.– De Gruyter-artikelen

drie stukken TOILETZEEP

bloemenzeep, goudstreep of Romeo

voor halve prijs

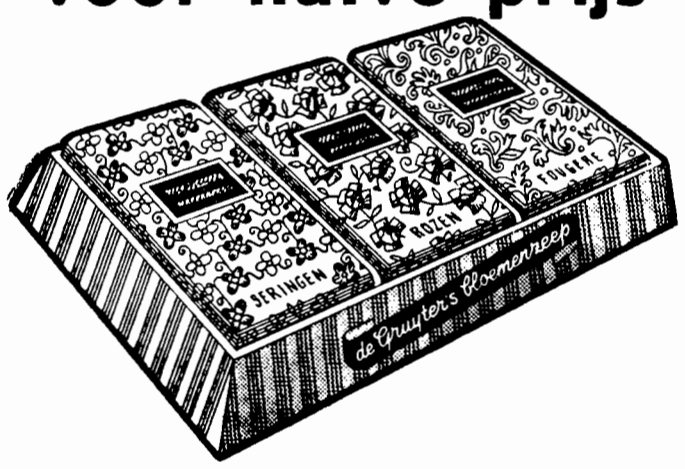

bovendien

voordeel 2 tot en met 15 juli '58

een flesje shampoo
of twee pakjes shampoo
10 CENT GOEDKOPER

een flesje
TOMATENSAP
van 42 cent
VOOR 35 CENT

DE GRUYTER

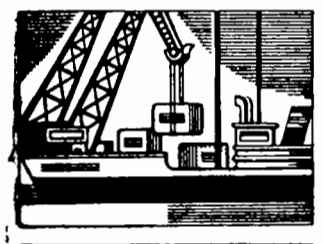

10% KORTING DOOR

eigen importen
eigen expeditie
eigen fabrieken
eigen winkels

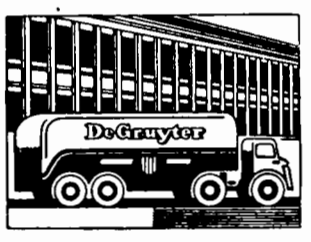

En betere waar
En tien procent
alleen de Gruyter

580709

Brabants Centrum

PAROCHIE-AGENDA

Parochie St. Petrus, Boxtel.

7e zondag na Pinksteren. 13 juli 1958.

ZONDAG: De HH. Missen zijn om half 7, kwart voor 8, 9 uur en om half 11 de Hoogmis. HALF 7 gel. mndst. voor Cornelis Leijten; KWART VOOR 8 gel. jrgt. voor Gerda v. Hemmen-v. Vugt; Maria-altaar gel. H. Mis voor Johannes v. Gerwen vw. zijn verjaardag; 9 UUR gel. H. Mis uit dankbaarheid; Maria-altaar gel. mndst. voor Antoinetta v. Dongen-Pierrot; HALF 11 Hoogmis als gez. H. Mis voor het geestelijk en tijdelijk welzijn van onze parochie en van onze parochianen.

COLLECTE.

Vandaag is de eerste collecte „VOOR DE DOOFSTOMMEN EN VOOR DE BLINDEN"; de tweede collecte is „VOOR DE KERKENBOUW IN ONS BISDOM". Beide collecten worden ten zeerste in de milddadigheid van de gelovigen aanbevolen.

LOF.

Vandaag (zondag) en donderdag om 7 uur Lof met rozenhoedje; vandaag na het Lof lied no. 109.

OVERIGE AGENDA.

DOPEN: iedere dag van half 3 tot 3 uur; wij zouden onze gelovigen vriendelijk willen verzoeken een doop vooraf op de pastorie te komen melden.

BIECHTEN: zaterdag van half 3 tot 4 uur en van 6 tot half 8.

WOENSDAG: Gedachtenis van O. L. Vrouw van de Berg Carmel. De gedachtenis van dit feest moet ons herinneren aan het mooie gebruik om een scapulier of een scapulier-medaille te dragen. Wij moeten echter niet vergeten, dat wij ook als kinderen van Maria moeten leven.

ZIEKENTRIDUUM: Op 5—6—7 augustus zal het jaarlijkse ziekentriduum worden gehouden voor de zieken van Boxtel en omgeving. In verband hiermee zullen de dames van de Ziekenactie een dezer dagen bij u aanbellen om een bijdrage voor de bestrijding van de onkosten. Dank God, als ge gezond zijt en toon die dankbaarheid door met uw bijdrage deze mooie dagen voor de zieken te doen slagen.

MAANDAG: KWART VOOR 7 gef. gez. jrgt. voor Petronella v. Zeeland-Habraken; HALF 8 gel. jrgt. voor Henricus v. Weert; Maria-altaar gel. H. Mis voor Johanna Tielen; H. Hart-altaar gel. mndst. voor Henrica de Laat; HALF 9 gel. H. Mis voor Cornelis v. Hooft, te Zevenbergen overl.

DINSDAG: KWART VOOR 7 gel. H. Mis voor Jan Meulendijk; HALF 8 gel. H. Mis voor de overl. families Bekkers-v. Vught; Maria-altaar gel. mndst. voor Josephus v. Uitert; HALF 9 gez. mndst. voor Antoinetta v. Dongen-Pierrot; Maria-altaar gel. mndst. voor Henricus v. d. Oetelaar; 10 UUR gez. Huwelijksmis met assistentie.

WOENSDAG: Gedachtenisfeest van O. L. Vrouw van de Berg Carmel. KW. VOOR 7 gel. H. Mis voor Jan Meulendijk; HALF 8 gel. H. Mis voor overl. vader; Maria-altaar gel. H. Mis voor Adrianus v. Schijndel-v. Tuijl vw. zijn verjaardag; HALF 9 gez. mndst. voor Marinus v. d. Weide; Maria-altaar gel. H. Mis voor Petronella Maria Verhagen-Verhoeven vw. haar verjaardag.

DONDERDAG: KWART VOOR 7 gel. jrgt. voor Adrianus v. Weert; HALF 8 gel. H. Mis voor Willibrord Grilis; Maria-altaar gel. mndst. voor Marinus v. d. Bosch; HALF 9 gel. jrgt. voor Martina Timmermans-Hazenberg.

Hedenavond om 7 uur Lof met rozenhoedje; na het Lof lied no. 37.

VRIJDAG: KWART VOOR 7 gef. gez. jrgt. voor Joannes v. Zeeland; HALF 8 gel. H. Mis voor Adrianus v. Minderhout vw. zijn verjaardag; Maria-altaar gel. mndst. voor Maria v. Haeren-Wildenberg; HALF 9 gel. jrgt. voor Johannes v. d. Hagen; Maria-altaar gel. H. Mis voor Elisabeth v. d. Heijden-Kerkhofs vw. haar verjaardag.

ZATERDAG: FEESTDAG VAN DE H. VINCENTIUS. KWART VOOR 7 gef. gez. jrgt. voor Andrea v. Zeeland; Maria-altaar gel. H. Mis voor Cornelis v. Dongen vw. de Broederschap van O. L. Vrouw in 't Zand; HALF 8 gel. mndst. voor Johanna Schelle-v. d. Brand; Maria-altaar gel. H. Mis voor Elisabeth v. d. Heijden-Kerkhofs vw. de buurt; HALF 9 gel. H. Mis voor de overl. familie v. Gool-Mansveld.

Zijn voornemens een christelijk huwelijk aan te gaan volgens het gebruik van onze heilige Moeder de Kerk: Cornelis Josephus Coppens uit de par. van het H. Hart en Wilhelmina Henrica Maria van de Sande, uit deze parochie; Gerardus van den Boer, weduwnaar van Johanna Regina van den Hoogen, uit deze parochie en Maria Cornelia Philomena van Berkel, uit deze parochie.

Dit is van hen de eerste afkondiging.

Petrus Mertens en Gerda Henrica Johanna Luyben, beide uit deze parochie; Leonardus Joseph Kouijzer, uit Eindhoven (St. Joris) en Maria Norbertha Henriëtte van Stekelenburg, uit deze parochie; Josephus Franciscus Laurentius de Leyer, uit de parochie van het H. Hart en Elisabeth Henrica Francina van Griensven, uit deze parochie; Franciscus Johannes Cornelis van Beers, uit Liempde en Francina Maria Johanna van de Langenberg, uit deze parochie.

Dit is van hen de tweede afkondiging.

Adrianus Wilhelmus Bekkers, uit Vught (H. Petrus) en Petronella Allegonda Johanna van Vught, uit deze parochie.

Dit is van hen de derde afkondiging.

Wij vermanen eenieder, die op de hoogte is van enig beletsel, dit ten spoedigste aan de pastoor bekend te maken.

De bekende blinde Capucijnenpater Andreas vraagt ons een speldje te kopen voor zijn arme blinden, waarvan hij Geestelijk Adviseur is.

Parochie H. Hart, Boxtel.

7e zondag na Pinksteren. 13 juli 1958.

Vandaag gaat de eerste schaal voor de blinden en doofstommen. De tweede schaal gaat voor de nieuwe parochiekerk in Boxtel.

Des avond is het om 7 uur Lof met rozenhoedje voor de vervolgde kerk en voor het behoud van de vrede.

ZONDAG: in de kerk: 6 uur l. d. tot bijz intentie; kwart voor 7 l. d. voor het geestelijk en tijdelijk welzijn der parochianen; 8 uur l. d. voor overleden moeder (v. Z.); kwart over 9 l. d. voor overl. grootouders (Teulings) v.w. oudste kleinkind; half 11 l. d. tot bijz. intentie uit dankbaarheid.

In de Burcht (Z. E. Pater Kohlman): half 8 l. d. tot bijzondere intentie; kwart voor 9 l. d. voor overl. vader v.w. de kinderen (Fr. v. d. Brand); 10 uur l. j. voor overledene (P. v. d. Velden); 11 uur l. d. voor grootouders van communicant.

MAANDAG: 7 uur l. d. voor Christina Baaijens-v. d. Akker; zijaltaar l. d. voor Petronella Baaijens; kwart voor 8 l. d. voor overl. familie van Vorstenbosch; half 9 l. d. voor Johanna v. Erp-v. d. Loo v.w. haar verjaardag.

In de Burcht: half 8 l. d. voor Wilhelmina v. Genechten-v. d. Looij.

DINSDAG: 7 uur gef. gez. jrgt. voor Adriaan Verhoeven; zijaltaar l. mndst. voor Johannes Schoenmakers-Voermans; kwart voor 8 l. d. voor Johanna v. d. Sande-v. Hooff; half 9 l. j. voor Jan v. d. Meijden, echtgenote en Ant. de zoon.

In de Burcht: half 8 l. d. voor Elisa-

VOOR ALLE BOXTELSE PAROCHIES.

Wij herinneren onze parochianen aan hetgeen wij vorige week schreven over de deelname aan de plaatselijke viering van 't Eeuwfeest der Verschijningen van O. L. Vrouw te Lourdes. Het programma staat afgedrukt op de vóórpagina van dit blad.

Avonturen van BIM en BAM

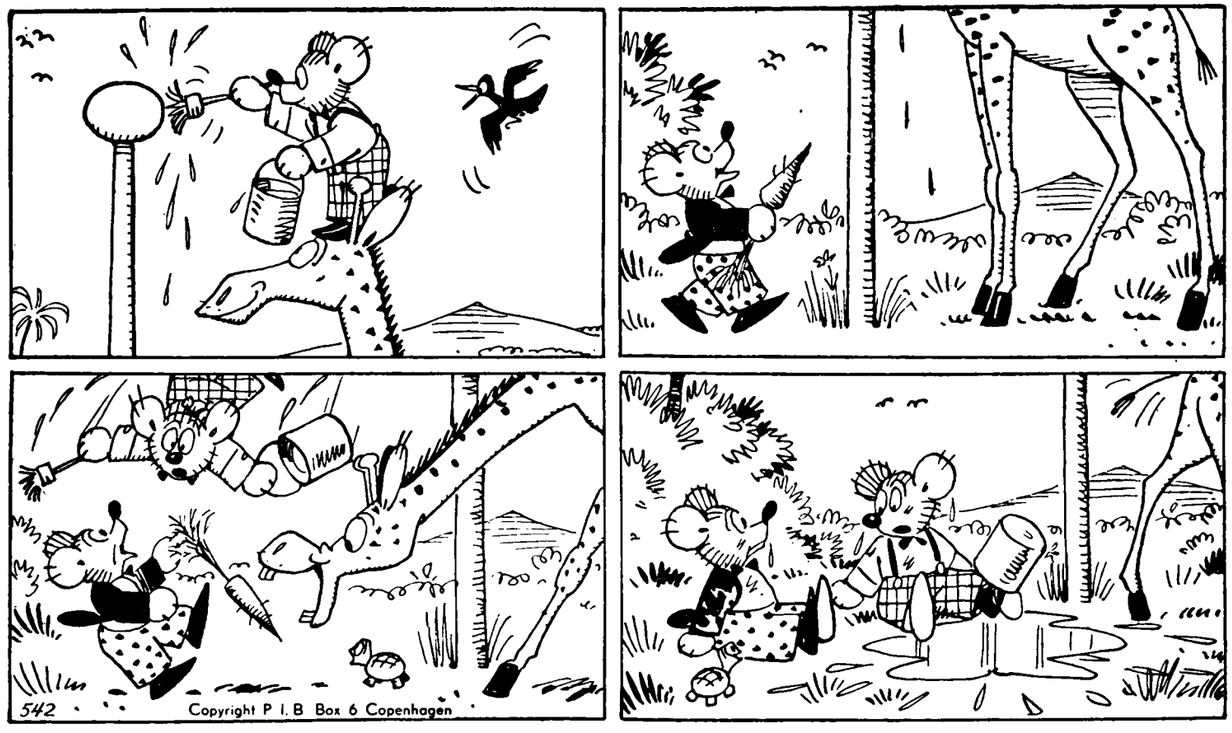

BIM EN BAM VERVEN DE VLAGGESTOK.

„Man, je hebt geen ladder nodig",
zo zegt vriend'lijk de Giraf.
„Als je van mijn nek gebruik maakt,
klim je zo maar op en af".
Dat vindt Bim natuurlijk prachtig
en hij klimt er aanstonds op.
Zie hem vrolijk aan 't vergulden,
prachtig wordt zo straks die knop!

Bam, die denkt aan 't „voor wat hoort
is de moestuin ingegaan [wat",
en hij brengt hier ter beloning
'n grote, malse wortel aan.
En Giraf vergeet plots alles,
bukt zich, neemt een grote hap.....
„Nou", zegt Bim, van verf nog druipend,
„Bam....., bedankt voor zo een grap.

beth Elst echtgenoten van Cornelis v. Eekelen.

WOENSDAG: 7 uur l. d. voor Petronella Verhagen-Verhoeven v.w. haar verjaardag; zijaltaar l. mndst. voor Gijsbertus v. d. Brand; kwart voor 8 l. mndst. voor Johannes de Koning-Theulings; half 9 l. d. tot lafenis van de gelovige zielen.

In de Burcht: half 8 l. mndst. voor Ida Maria Keda.

DONDERDAG: 7 uur gez. mndst. voor Christina Baaijens-v. d. Akker; zijaltaar l. mndst. voor Franciscus v. d. Brand-v. d. Heijden; kwart voor 8 l. mndst. voor Wilhelmina v. d. Sande; half 9 l. mndst. voor Henricus v. Liempd-v. d. Langenberg.

In de Burcht: half 8 l. mndst. voor Martinus v. d. Staak.

VRIJDAG: 7 uur l. mndst. voor Theodora v. Kollenburg; zijaltaar l. d. voor Leo de Laat; kwart voor 8 l. d. voor overl. ouders den Dekker-v. Rooij; NEGEN UUR l. d. voor Adrianus v. d. Langenberg te Schijndel overl.

In de Burcht: half 8 l. d. voor Antonius Wagenaars, echtgenote en zonen.

ZATERDAG: 7 uur gef. gel. jrgt. voor Willibrordus v. d. Linden; zijaltaar l. d. voor Petronella Baaijens; kwart voor 8 l. d. voor Jacobus v. Beljouw-v. Kasteren v.w. zijn verjaardag; half 9 l. j. voor Johannes Schüler.

In de Burcht: half 8 l. d. voor Theodora v. Kollenburg v.w. sportclub R.K. J.B.

Parochie H. Lambertus, Gemonde

7e zondag na Pinksteren. 13 juli 1958.

Zaterdagmiddag 12 juli: biechtgelegenheid als gewoon.

ZONDAG: HH. Missen: 7 uur voor de parochianen; half 9 jrgt. voor Johannes Verhagen; 10 uur voor Johannes v. Langen en Johanna v. Aldenhoven; 10.50 uur Hoogmis in Volkszang en H. Communie (niet eten na half 9), voor Lambertus v. Alebeek, Antonetta v. d. Oetelaar en Francisca de dochter.

In de avond te 7 uur Rozenhoedje met liederen en zegen van het Allerheiligste.

MAANDAG: H. Bonaventura: 7 uur mndst. voor Maria Catharina v. d. Ekart; half 8 jrgt. voor Adrianus v. d. Zanden en Maria v. Loon.

DINSDAG: H. Plechelmus v. Oldenzaal: 7 uur voor Franciscus Petrus J. A. Schoonens met kaars, overleden in Breda; half 8 voor Elisabeth v. Esch-Timmermans met kaars, overleden in Schijndel; 9 uur in klooster uit dankbaarheid aan de Zusters van de leerlingen der 8ste klas.

WOENSDAG: O. L. Vrouw van de Berg Carmel: 7 uur jrgt. voor Johannes Andreas v. Nistelrooy; half 8 jrgt. voor Bernardus Endstra en Helena Berdina Endstra.

DONDERDAG: H. Alexius: 7 uur jrgt. voor Josefus v. Grinsven en Henrica Voets; half 8 jrgt. voor Adrianus v. Ruremonde.

VRIJDAG: H. Camillus: 7 uur jrgt. voor Nicolasina Toelen; half 8 voor Johanna Teraa met kaars, van de familie van Boxtel uit Liempde.

ZATERDAG: H. Vincentius: 7 uur voor Johannes Wagenaars; half 8 jrgt. voor Antonius v. d. Akker.

In het Klooster: maandag voor Gerardus Wagenaars van de familie Rijken; dinsdag voor Wilhelmus de Laat vw. O. L. Vrouw van Lourdes; woensdag voor Johanna Teraa van de buurt; donderdag voor Johanna Verhagen van de buurt; vrijdag en zaterdag voor Wilhelmus Schellekens-v. Oirschot van de familie van Oirschot-Schellekens.

MEDEDELINGEN.

1. Collecte in de 2de schaal voor de Doofstommen en Blinden; 1ste schaal voor de kerk.
2. Kindermis: dinsdag en donderdag.
3. Schoonmaak der kerk wordt aanbevolen aan Betsie v. d. Eerden en Francien Rijken.
4. Men wordt beleefd verzocht de bijdrage van het Kerkenfonds af te dragen.
5. Zij, die willen deelnemen aan de Ziekendag in Boxtel in augustus moeten zich opgeven bij de Wijkzuster.

Parochie H. Theresia, Boxtel.

7e zondag na Pinksteren. 13 juli 1958.

ZONDAG: 7 uur H. Mis t.e.v. de H. Donatus; half 9 H. Mis voor het welzijn van de parochie; om 10 uur de Hoogmis als gez. jrgt. voor Wilhelmus de Groot.

De eerste schaal gaat voor de Doofstommen en de Blinden; de tweede schaal voor de Kerkenbouw in ons bisdom.

MAANDAG: om kwart voor 8 jrgt. voor Henrica Vogels-de Koning.

DINSDAG: om kwart voor 8 H. Mis voor overleden vader; om half 10 ontvangen het H. Sacrament van het Huwelijk Antonius van der Sloot en Hendrina Verstappen, waarna gez. H. Mis tot hun intentie.

WOENSDAG: kwart voor 8 jrgt. v. Leonarda Renders.

DONDERDAG: kwart voor 8 jrgt. voor Norbertus v. d. Wal, Maria Veraa en Mechelina Goossens de hsvr; om half 10 ontvangen het H. Sacrament van het Huwelijk Wilhelmus Mestrom en Hendrica van de Laak, waarna gez. H. Mis tot hun intentie.

VRIJDAG: om 7 uur H. Mis voor Marinus Bergman; om kwart voor 8 H. Mis voor Adrianus van Esch.

ZATERDAG: om 7 uur H. Mis voor Petronella Oomen-Broers; om kwart v. 8 mndst. voor Gerarda Schellekens-Schalkx.

Gelegenheid tot biechten:

Dagelijks voor de HH. Missen en a.s. zaterdag van 5 tot 6 uur.

Katechismusles op school:

Klas 3: les 59 en 60.
Klas 4: les 45.
Klas 5: les 55.
Klas 6: les 61 en 63.

Parochie St. Jan's Onthoofding, Liempde.

7e zondag na Pinksteren. 13 juli 1958.

ZONDAG: half 7 l.j. voor Maria v. Brunschot; 8 uur l.m. tot welzijn der parochie; om 10 uur z.j. voor Willem Witlox; om 3 uur het Lof.

In alle HH. Missen de 1ste schaal voor het Doofstommen-Instituut en het Blinden-Instituut; de zwarte buil voor de Kerkenbouw in ons bisdom.

MAANDAG: half 7 z. mndst. voor Anna v. Zeeland; 7 uur l. mndst. voor Arnoldus v. Kemenade; 8 uur l.j. voor Johanna Adriaan v. d. Biggelaar.

DINSDAG: half 7 z. mndst. voor Theodorus Leyten; 7 uur l. mndst. voor Willem v. d. Langenberg; 8 uur l. mndst. voor Eerw. Zuster Joseph v. Gestel.

WOENSDAG: half 7 z. mndst. voor Wilhelmina Johannes Kuppens; 7 uur l. mndst. voor Martha Adrianus v. d. Biggelaar; 8 uur l. mndst. voor Gerardina Cornelis v. Heerebeek.

DONDERDAG: half 7 l.m. voor overleden fam. Verhagen en v. Aarle; 8 uur l. mndst. voor Michiel Braken; 9 uur z. huwelijksmis.

VRIJDAG: half 7 z. mndst. voor Adrianus de Rooy; 7 uur l. mndst. voor Johannes Hubers; 8 uur l.m. voor Johannes v. d. Sanden.

ZATERDAG: half 7 z. mndst. voor Maria Josephus Schellekens; 7 uur l. mndst. voor Johannes Schelle; 8 uur l. mndst. voor Johanna Frans v. Beers.

In de Kapel der Eerwaarde Zusters:

Maandag 7 uur l.m. voor Maria Josephus Schellekens vw. de kinderen; dinsdag 7 uur l.m. voor Hubertus de Beer; woensdag 7 uur l.m. voor Johanna Frans v. Beers vw. de kinderen en kleinkinderen; donderdag 7 uur l.m. voor Dilia Wilhelmus Merks vw. kennissen; vrijdag 7 uur l.m. voor Arnoldus van Kemenade; zaterdag 7 uur l.m. voor Anna v. Zeeland; zondag 7 uur l.m. voor Gerardina Cornelis v. Heerebeek.

30e Weduwe Maria Adrianus Nouwens te Tilburg overleden.

GEDOOPT: Helena Everdina Gerarda dochter van Adrianus Bressers- v. d. Langenberg.

Parochie H. Willibrordus, Esch.

7e zondag na Pinksteren. 13 juli 1958.

HH. Missen om **kwart vóór 7**, om 8 **uur** gezongen Hoogmis en om **kwart over 10** gelezen Mis.

De tweede schaalcollecte is vandaag voor de arme Blinden en Doofstommen en de Kerkenbouw in ons Bisdom.

Tijdens de Mis van 8 uur, waaronder de Plechtige H. Communie plaats heeft van de kinderen, die vandaag hun Doopbeloften vernieuwen, zijn de eerste 9 banken gereserveerd: bank 1 voor de bruidjes, de banken 2 en 3 voor de Communicanten en de banken 4 tot en met 9 voor de ouders. Onder de Mis van kwart over 10 zijn alleen de eerste 3 banken gereserveerd.

Na de middag om **half 4** Lof, waaronder de **plechtige Hernieuwing der Doopbeloften** plaats heeft en de **Toewijding aan Maria.** Wij nodigen alle parochianen uit zoveel mogelijk deel te nemen aan dit Lof en getuige te zijn van deze belangrijke plechtigheid.

ZONDAG: **kwart vóór 7** jrgt. voor Petronella v. Uden-Olieslagers; **8 uur** Hoogmis voor het geestelijk en tijdelijk welzijn der Parochie; **kwart over 10** H. Mis voor Jordanus Dieden.

MAANDAG: 7 uur jrgt. voor Adrianus van Esch; 8 uur jrgt. voor Anna den Ouden-v. Uijtert.

DINSDAG: 7 uur H. Mis voor overleden familie Bergman-v. d. Pas; 8 uur jrgt. voor Adrianus van der Meijden; half 10 gez. Huwelijksmis (Bergman-v. d. Pas).

WOENSDAG: 7 uur H. Mis tot een bijz. intentie (P); 8 uur H. Mis voor Jacobus van Zeeland.

DONDERDAG: 7 uur mndst. voor Engelina v. d. Ven-v. d. Pas; 8 uur jrgt. voor Petrus Drijvers en Gertruda Lommers de hsvr.

VRIJDAG: 7 uur H. Mis voor Petronella Schapendonk-v. d. Pas; 8 uur jrgt. voor Albert Peijnenburg.

ZATERDAG: 7 uur H. Mis voor Franciscus Josephus van de Zande; 8 uur H. Mis voor Marinus van Rulo.

ELDERS: H. Mis voor Engelina v. d. Ven-v. d. Pas (Broed. H. Cunera te Heeswijk).

St. Charles, Hal, Boxtel.

7e zondag na Pinksteren. 13 juli 1958.

Vanmiddag om half 6 is hier in de kapel een avondoefening ter ere van Maria tot sluiting van het Triduum, waardoor we ons in de geest hebben aangesloten bij de viering van het Nationaal Maria-congres te Nijmegen.

Woensdag feest van O. L. Vrouw van de Berg Carmel; 's avonds om 8 uur Lof, tevens vanwege de Voortplanting van het Geloof.

Donderdag om 7 uur gezongen H. Mis, 's avonds om 8 uur Lof.

Zaterdag om 8 uur Lof.

Onder de H.H. Missen is de schaalcollecte voor het onderhoud van de kapel, de 2e collecte is voor de Doofstommen en Blinden.

ZONDAG: om 7 uur uit dankbaarheid; om half 9 voor Hans Janssens; om kwart voor 10 voor overl. Fam. Strengers-van Gorkom.

MAANDAG: om kwart over 7 voor overleden Fam. Geertman-van Tuijl.

DINSDAG: om kwart over 7 voor Johanna de Greeff-van Exsel.

WOENSDAG: om kwart over 7 voor de Voortplanting van het Geloof, aan het zijaltaar voor Mevr. Henket-Windstosser.

DONDERDAG: om 7 uur voor een overleden Priester, aan het zijaltaar voor Gerardus Wagenaars.

VRIJDAG: om kwart over 7 voor Johanna de Greeff-van Exsel.

ZATERDAG: om kwart over 7 tot zekere intentie.

Misdienaars om half 9: Gebrs. Dollevoet.

Manifest van de Internationale K.A.J.

Op 24 en 25 augustus 1957 heeft de internationale K.A.J. een bijeenkomst gehouden van meer dan 30.000 jonge arbeiders en arbeidsters. Deze jongeren waren de afgevaardigden van hun medejonge-arbeiders afkomstig uit alle wereldelen, van alle rassen en kleuren.

Deze bijeenkomst had tot doel de noden van de arbeidersjeugd van alle landen aan de wereld bekend te maken, en in het openbaar getuigenis af te leggen van de fundamentele levensopvatting waarin de K.A.J. de oplossing ziet van die noden en van de problemen die er uit voortkomen.

Uit deze blijeenkomst is voortgekomen de eerste Wereldraad van de K.A.J. In een manifest heeft zich deze Wereldraad gericht tot alle jonge arbeiders van de gehele wereld, van welk ras of van welke godsdienst dan ook, om zich persoonlijk en gemeenschappelijk in te zetten, om mee te werken de ware oplossingen van de tegenwoordige problemen te doen vinden.

In dit manifest richt de K.A.J. zich ook tot tot alle mannen en vrouwen van de gehele wereld. Mogen alle volwassenen, in hun gezin, in hun werkkring, in hun politieke activiteiten, in al de middens waarin zij leven, hun uiterste best doen om de problemen van de arbeidende jeugd te ontdekken en te begrijpen, en hun oprechte medewerking verlenen aan een juiste oplossing.

Tenslotte richt dit manifest zich nog tot de overheden, hetzij nationaal of internationaal, tot alle openbare instellingen.

Dit manifest, gereedgekomen in Rome, toen de arbeidende jeugd van heel de wereld geschaard was rond onze H. Vader de Paus — bevat dus zeer veel nuttigs voor allen die tot de arbeidende jeugd behoren en voor allen die hen kunnen en moeten helpen in hun streven naar een betere wereldordening.

Voor allen is dit manifest te verkrijgen èn bij de besturen van K.A.J. en V.K.A.J. èn bij de vacantie-inlichtingendienst En voor de luttele prijs van één gulden.

U zult er geen spijt van hebben het gekocht te hebben.

14e JAARGANG No. 712 — 18 JULI 1958

Brabant's Centrum

Redactie en Administratie :
MOLENSTRAAT 19
TELEF. 513 — GIRO 277703

VOORHEEN BOXTELSCHE COURANT

Abonnementsprijs ƒ 1,95 per kwartaal (p. post ƒ 2,00)
Advertentieprijs : 10 ct. p. kol. mm.
Bij contract speciale tarieven.
Kleine advertentiën 7 ct. per woord.

KATHOLIEK WEEKBLAD VOOR BOXTEL EN OMGEVING

Bloed van de martelaren zaad voor bloei der kerk

De Kerk in China maakt op het ogenblik een zware crisis door. De communistische regering stelt alles in het werk Haar van de rechtmatige leiding te beroven en er patriottische priesters voor in de plaats te stellen. Ofschoon de communistische pers er in alle talen over zwijgt komen toch voldoende berichten door om ons een onvolledig, maar reeds zeer verontrustend beeld te geven van de situatie, welke zich in China ontwikkelt.

Na de verbanning van de duizenden buitenlandse missionarissen, priesters, fraters en zusters, is de Kerk in China reeds enige jaren op de eigen clerus aangewezen. Vele bisdommen zijn dientengevolge verweesd, terwijl in de bisdommen, waar een inheemse bisschop aan het hoofd staat, de leiding onder dergelijke zware druk staat, dat van een vrij bestuur sedert lang geen sprake meer is.

De katholieken van China zijn trouw aan de H. Stoel, doch staan allen onder zware druk. Vooral de priesters. Zij worden onderworpen aan cursussen, die maandenlang duren. In deze cursussen worden zij z.g. herschoold, d.w.z. aan een onophoudelijke geestelijke pressie onderworpen. De bedoeling hiervan is, dat zij volkomen murw geraken en zodoende zich niet langer verzetten tegen de richtlijnen van de communisten. Missionarissen, die jarenlang vast hebben gezeten en daarna het land zijn uitgezet, verklaren, dat het onmogelijk is een idee te vormen van de grote druk, die op priesters en gelovigen gelegd wordt wanneer men deze zelf niet aan den lijve heeft ondervonden.

—o—

Toch bewijst **Polen,** dat de vervolging de Kerk doet bloeien.

Na de Nazi-bezetting, die in Polen een nog veel heftiger karakter had dan in ons land, volgde de Sowjet-bezetting. Gedurende deze jaren die duurden van 1939 tot 1956, heeft de Kerk in Polen zware slagen te incasseren gekregen. Eerst in 1956 kwam er verlichting in de situatie, toen na de opstand van Poznan het nationaal-communisme onder leiding van Gomoelka de macht kreeg.

Gedurende de oorlogsjaren daalde het aantal priesters in Polen van 12.000 tot 8.000 tengevolge van arrestatie, deportatie en executie. In sommige diocesen liep het verliescijfer op tot 50% van het totaal. Doch ondanks de na 1945 voortdurende vervolging, ondanks het sluiten van talrijke groot-seminaries, waren de priesterroepingen zo talrijk, dat binnen enkele jaren het vooroorlogse peil niet alleen was bereikt, maar dat in 1957 het priestercijfer was opgelopen tot 15.000.

Nog steeds zijn de roepingen zeer talrijk.

Ieder jaar ontvangen 600 theologanten de priesterwijding. Priesterroepingen zijn steeds een graadmeter geweest voor het gehalte der geloofsbeleving. Ook voor onze tijd geldt de waarheid, dat het bloed der martelaren het zaak is voor nieuwe bloei der Kerk.

—o—

Terwijl het communisme de Kerk in China ten dode bedreigt, zo worstelt de Kerk in de Zuid-Amerikaanse landen met een dodelijke verlamming. Weinig of geen geloofsbeleving en daarom ontstellend weinig priesterroepingen. Wantoestanden van het huwelijksleven en huwelijkstrouw. Nog geen tien procent der officieel als katholiek ingeschreven katholieken vervult zijn godsdienstplichten. De geloofskennis is minimaal en zeer dikwijls vermengd met bijgeloof. Eigenlijk is Zuid-Amerika wedeorm missiegebied geworden, dat om volledige herkerstening vraagt.

De noodtoestand in de Zuid-Amerikaanse landen is reeds vele jaren een bron van bijzondere zorg voor de H. Stoel. Talrijke maatregelen worden genomen, doch zij zullen zeer veel tijd vergen, omdat de Kerk practisch weer van de grond af zal moeten worden opgebouwd.

Sedert drie jaar werken de honderden Zuid-Amerikaansche bisschoppen op initiatief van de H. Stoel samen in een Raad van Latyns-Amerikaanse bisschoppen. Gezamenlijk werken zij een program uit voor de herkerstening van hun gebieden. In september komen zij op uitnodiging van de H. Stoel in Rome bij elkaar. Hun vergadering wordt voorafgegaan door de bijeenkomst van de presidenten van seminaries in Zuid-Amerika eveneens te Rome. De bisschoppen zullen voornamelijk bespreken hoe de samenwerking tussen de diocesen enerzijds en de congregaties en orden anderzijds in het apostolaat verbeterd kan worden.

De presidenten der seminaries hebben hun program nog niet bekend gemaakt doch zij zullen — naar verwacht wordt — bestuderen welke maatregelen de seminaries moeten nemen teneinde ze aan te passen aan de eisen, die de toekomstige priesters gesteld worden.

Plaatselijk Nieuws

Benoeming notaris te Boxtel.

Bij Kon. Besluit van 1 juli 1958 is de heer J. F. J. M. Mannaerts uit Eindhoven — tot voor kort waarnemend-notaris te Valkenswaard — benoemd tot notaris te Boxtel als opvolger van wijlen notaris P. Mertens.

De nieuwbenoemde is 57 jaar oud, hij is gehuwd in heeft een gezin met 4 kinderen,

De heer Mannaerts zal voorlopig in Eindhoven blijven wonen en kantoor houden op het huidige notariaatsadres Rechterstraat 1, Boxtel.

Spaanse zusters in Boxtel gevestigd.

Dezer dagen zijn in Boxtel de 6 Spaanse kloosterzusters gearriveerd, die straks de bediening van het in aanbouw zijnde bejaardenhuis van de Simeonstichting op zich zullen nemen.

Het zestal religieuzen, dat geen uniforme kleding draagt behoudens een korte zwarte sluier, zal voorlopig gehuisvest blijven bij de Eerw. Zusters Ursulinen. Zodra het Boxtelse bejaardencentrum gereed is — naar men hoopt in december 1958 — zullen zij daar hun definitieve intrek nemen.

Kleutercursus Wit-Gele Kruis.

Bij de Wijkzusters van het Wil-Gele Kruis bestaat nog steeds gelegenheid zich op te geven voor de kleutercursus, welke in september aanvangt.

Evenals dat het geval was met de moedercursus voor babyverzorging zullen de lessen steeds 's avonds gegeven worden. Voor deze cursus, waarin zeer interessante en leerzame stof verwerkt wordt, verwacht men een grote deelname, vooral omdat deze thans voor het eerst in Boxtel wordt gegeven

Consultatiebureau voor Tuberculose-bestrijding.

Het Consultatiebuereau is gesloten van 21 juli—11 augustus.

De eerste zitting is weer op dinsdag 12 augustus.

Nieuwe verkeersvoorziening op Rijksweg.

Oversteekplaatsen voor voetgangers op Kruispunt a.d. Nieuwstraat.

Sedert enkele dagen zijn op het gevaarlijke kruispunt Rechterstraat—Rijksweg — Nieuwstraat — Maastrichtsestraat (twee) oversteekplaatsen voor voetgangers aangebracht. Deze oversteekplaatsen zijn duidelijk gemarkeerd door de bekende zebra-strepen.

Wij willen de voetgangers op het hart drukken bij het oversteken van de Rijksweg steeds de rechts gelegen zebra-strepen aan te houden en zich vooral niet op de vroeger voor oversteken gebruikte gedeelten van de Rijksweg te begeven. Wanneer iedereen hieraan stipt de hand houdt kunnen de verkeersgevaren op dit punt ongetwijfeld aanzienlijk beperkt worden. De schooljeugd is met het gebruik van deze verkeersvoorziening reeds vertrouwd gemaakt door de gemeentepolitie, die voor en na schooltijd ter plaatse toezicht heeft gehouden op het oversteken.

Noveen Fatima-Kapelletje.

Door de bewoners van de gemeentewoningen (v. Coothstraat e.o.) zal vrijdagavond bij het Fatima-kapelletje begonnen worden met een noveen tot intentie van hun vroegere buurtgenoot Guus Bergman, die op zondag 27 juli a.s. zijn H. Priesterwijding hoopt te ontvangen.

—o—

Bij de uitvaart van de Wed. v. d. Broek-de Nijs werd door Theo v. d. Aa ƒ 5,71 opgehaald voor het Fatima-kapelletje.

Tentoonstelling Ninaber van Eyben.

De tentoonstelling van schilderijen, enz. door Ninaber van Eyben in het gebouw van het Waterschap is deze week nog geopend tot en met zondag. Op de werkdagen van 10 tot 12.30 uur en van 2 tot 5 uur; zondag van 11 tot 5 uur. Bovendien donderdag- en zaterdagavond van 19 tot 20.30 uur. Met het oog op het licht worden zij die 's avonds komen aangeraden zo vroeg mogelijk te komen.

Verkeersongevallen.

Zaterdagavond had op de Rijksweg (bij Garage Looymans) een gecompliceerde autobotsing plaats, waarbij drie personenauto's betrokken waren. Deze werden bestuurd door de heer v. Wanroy uit Esch, de heer van 't Lam uit Eindhoven en Pater Snoeks uit België. Laatstgenoemde werd licht gewond evenals een mede-inzittende uit deze wagen mevr. Roelofs-v. Dinther uit Mariahout, die een lichte hersenschudding en snijwonden opliep. Alle auto's, waarvan er een in de sloot langs de weg belandde, werden zwaar beschadigd.

—o—

Woensdagmorgen reed de heer P. B. uit Rotterdam op de Bosscheweg nabij 't Zonneke met zijn bestelauto op een stilstaande personenauto van de heer J. B. uit 's Bosch. Deze botsing had alleen materiële averij tengevolge.

—o—

Woensdagmiddag werd mevr. v. d. Berg (Halderheiweg) op de Parkweg aangereden door een personenauto, toen zij onverwacht de weg overstak. De bestuurder van de personenauto, de heer A. ten H. uit 's Bosch, kon de aanrijding niet meer voorkomen. Mevr. v. d. B. liep een ernstige hoofdwonde op en moest met de ambulance-auto naar het ziekenhuis vervoerd worden.

—o—

Maandagmorgen vond men op de Parkweg een man in bewusteloze toestand naast zijn bromfiets. Het bleek de heer v. G. uit Vught te zijn die vermoedelijk plotseling onwel is geworden. Hij werd met de ambulance-auto naar het ziekenhuis overgebracht. Overigens had hij geen letsel opgelopen, terwijl ook de bromfiets niet was beschadigd.

Inzending Expo.

Door de consulent Ir. Kroes werd een zeug met 11 biggen, eigenaar A. v. d. Pas, Tongeren 18, gekozen voor inzending naar de Expo te Brussel.

De zeug zal met haar toom gedurende 6 weken gestald staan in de afdeling veeteelt.

Heemkundige Studiekring.

Voor donderdag 17 juli, 's avonds om half 8, is een gezamenlijk bezoek vastgesteld aan de ere-tentoonstelling van het werk van A. C. Ninaber van Eyben in het Waterschapsgebouw.

De excursie naar Waalwijk, met het na de lezing over de schoenmakerij afgesproken bezoek aan het museum voor de schoen- en lederindustrie, zal plaats hebben op zondag 3 augustus.

De traditionele excursie in de Kermisweek gelieven de leden te noteren voor woensdag 20 augustus.

Hiervoor wordt een aantrekkelijk programma opgemaakt met bezoek aan Kempen, Neusz en Dusseldorp.

Voor deze excursies ontvangen de leden nog een convocatie.

Programma Concert R.K. Gildenbondsharmonie

Voor de dinsdag 22 juli a.s. op de Markt te geven muziekuitvoering is het volgende programma vastgesteld:

Gildenbonds-Mars	A. J. Stolwerk
Marinarelli (Ouverture)	Fucik Stalmeier
The Dessert Song (Selectie)	Romberg Tiemersma
The Phantom. Brigade	W. H. Myddlton
The Teddy Bears Picnic.	J. W. Bratton
American Folk Suite	H. L. Walters
Men From Mars	H. L. Walters
Deep River Rhapsodie	H. L. Walters
Blue Mist	E. Osterling
When the Saints go marching in.	Arr. H. L. Walters

De Gildenbonds-Mars is gecomponeerd en de harmonie aangeboden door de directeur, de heer A. J. Stolwerk, in verband met het 50-jarig jubileum.

Burgerlijke Stand.

GEBOREN: Bernardine A. H. dochter van A. J. Huijberts en D. J. Leijten, Bosscheweg 75 — Hendrikus J. zoon van P. W. Schalkx en F. Kok, Parallelweg Noord 59 — Francisca G. J. M. dochter van G. J. van der Plas en J. van Oorschot, van Leeuwenstraat 36 — Johanna A. M. dochter van A. A. van de Wetering en J. M. van Gennip, Gemonde 41a — Hendrikus M. M. zoon van J. J. Mestrum en W. C. van der Aa, Burgakker 11 — Gerardus C. A. H. zoon van G. A. de Jong en M. E. J. Vlaminckx, Jan van Brabantstraat 26.

ONDERTROUWD: Cornelis J. Coppens en Wilhelmina H. M. van de Sande — Gerardus van den Boer en Maria C. Ph. van Berkel.

GEHUWD: Bernardus G. G. van der Staak en Johanna A. Chr. van de Langenberg — Adrianus W. Bekkers en Petronella A. J. van Vught.

OVERLEDEN: Gijsberdina de Nijs, oud 67 jaren, wed. van G. van den Broek, van Coothstraat 17.

AGENDA.

SPREEKUUR BURGEMEESTER.

Maandag van 10—12 uur.

A.s. dinsdag ouden-van-dagen-tocht!

TOPPRESTATIE VAN BOXTELS GEMEENSCHAP.

Bijna 200 aanmeldingen.

Groter dan ooit was het aantal ouden-van-dagen, dat zich dinsdagmiddag aanmeldde voor deelname aan de tocht 1958.

Uit alle delen van Boxtel kwamen ze naar de Markt, de sportieve oudjes per fiets (we zitten dan ook volop in de Tour-de-France-tijd) de meeste oudjes „kuierden" naar de Markt en zij, van wie „de benen niet zo goed meer mee willen" lieten familie-leden een briefke afgeven. Al deze goede mensen verheugen zich nu reeds volop en zijn vol goede verwachting van wat deze tocht brengen zal.

Het doel van de tocht 1958 is bekend: het schone Rhenen met het wereldbekende Ouwehands Dierenpark.

Waarom zouden we nog meer vertellen? Neen, laat het een verrassing blijven, in de overtuiging, dat „Boxtel Vooruit" ook dit jaar niets zal hebben nagelaten om de tocht zo prettig mogelijk te doen zijn.

De actie voor het Jan Habraken-fonds loopt uitstekend.

De inzameling, waarover we vorige week reeds de eerste gunstige meldingen konden doen „loopt" nog steeds en uitstekend.

Dat niemand verzuime een bijdrage te storten, want ook dit jaar zal veel geld nodig zijn!

Er zijn veel auto's nodig.

Bijna 200 aanmeldingen! Daar zijn veel, heel veel auto's voor nodig! Vele automobilisten hebben reeds bericht, dat zij zich met hun auto volgaarne zullen „inzetten" voor de ouden-van-dagentocht.

„Boxtel Vooruit" hoopt van harte, dat nog zeer vele autobezitters met hun aanmelding zullen volgen.

Proviandering.

Bakkers, slagers, andere neringdoenden en grote bedrijven hebben bereids al bezoek ontvangen!

Vast staat, dat het onze oudjes aan mondvoorraad en „versnaperingen" aan niets zal ontbreken!

De route.

Er wordt naar gestreeft om één uur des middags, vanaf de Markt, de tocht naar Rhenen aan te vangen. Vanaf de Markt wordt rechtstreeks naar de Bosscheweg gereden. Verdere route: Vught, Den Bosch, Zaltbommel, Geldermalsen, Tien, Ooy, Echteld, Ochten, Kesteren, Rhenen.

De heer Graad van der Meijden heeft zich weer bereid verklaard de Oudjes te escorteren, zodat een veilige rit gewaarborgd is!

Terugkeer op de Markt rond 9 uur des avonds.

De R.K. Gildenbonds-Harmonie, die op dezelfde avond op de kiosk, onder leiding van de heer Stolwerk, concerteert (men leze het programma elders in dit blad) zal voor een vrolijke muzikale ontvangst der oudjes zorg dragen!

Mededeling voor allen, die zich hebben aangemeld.

Allen die zich voor deelname aan de tocht hebben aangemeld, zullen uiterlijk maandagmorgen a.s. in het bezit zijn van de uitnodiging met het bekende genummerde kaartje.

Zij, die bij de aanmelding opgaven „gehaald" te willen worden, vinden op de uitnodiging de mededeling „U wordt gehaald".

Zij, die zich aanmeldden en maandagmorgen onverhoopt nog geen bericht van „Boxtel Vooruit" ontvangen hebben („wie werkt maakt fouten!, kan althans fouten maken) worden verzocht daarvan mededeling te doen bij Mej. Cor van Hooff, Kruisstraat.

Wij wekken alle inwoners van Boxtel op: komt dinsdagavond naar de Markt! Ge zult plezier beleven van de opoffering, die ge U financieel of anderszins wilde getroosten voor onze Boxtelse ouden-van-dagen.

Voorzover ge Uwe medewerking nog niet hebt verleend: doe het alsnog!

ZONDAGSDIENST DER ARTSEN

aanvangende des zaterdags 's namiddags 5 uur eindigende 's maandagsmorgens 9 uur.

zondag 20 juli

UITSLUITEND VOOR SPOEDGEVALLEN

DOKTER VAN GROENINGEN

Stationstraat 30 — Telefoon 484

GOAL

De Braziliaanse linksbinnen Pele is een zeventienjarige jongen, die in de finale tegen Zweden twee doelpunten scoorde en deswege op slag een nationale held is geworden. Met alle gevolgen vandien. Tot die gevolgen behoorden onder meer een vijfhonderdtal huwelijksaanzoeken die hem in minder dan drie dagen gewerden van zwartogige Carmencita's, Dolorita's en Riorita's, wier vurige bewondering zover ging, dat zij twee goals een voldoende garantie achtten om in onverbrekelijke trouw háár leven met het zijne te willen verbinden.

Gesteld nu dat Pele van zijn pappie en mammie zou mogen trouwen: wát een uitzoekerij! Maar ook: wat een ontgoocheling voor de 499 Ita's die er noodgedwongen op zullen overschieten zolang Brazilie nog niet aan het „onvolprezen haremsysteem" toe is. Zij zullen zich moeten tevreden stellen met een in zware lijst gevatte en met kunstbloemen omkranste gipsafdruk van Pele's handen en voeten, waarop zij bij tijd en wijle een met tranen omfloerste blik kunnen werpen of een smachtende kus drukken. Want gipsafdrukken zijn er gemaakt. En niet alleen van Pele's handen en voeten, maar van al de tweeen-twintig handen en evenzovele voeten, die in Zweden en in heel de wereld Brazilie's roem voorgoed hebben bevestigd. Wat ze met die gipsafdrukken gaan doen, zult U vragen? Volgens een bericht van het ANP zullen die moeten dienen als garnering van een monument dat „in de toekomstige hoofdstad van Brazilie" ter ere van de grootste onder de Brazilianen zal worden opgericht.

Terwijl nu die gipsafdrukken op eventuele plaatsing liggen te wachten, worden Pele en zijn makkers overal verschrikkelijk gevierd. Wat toch lazen we? „Sedert hun glorieuze intocht in Rio hebben de wereldkampioenen vrijwel geen minuut rust gehad. Wat de slopende wedstrijden in Zweden niet gedaan konden krijgen is de enthousiaste supportersschare in Brazilië gelukt: de voetballers zijn doodop. Enkele van de spelers hebben zelfs hun familieleden nog niet kunnen bezoeken wegens de enorme belangstelling. Het gezelschap heeft nog een zwaar programma voor de boeg. Alle 20 Braziliaanse staten moeten nog worden bezocht". Arme Pele, arme strijdmakkers van Pele!

Wij hebben eens bij een zeer oud klassiek schrijver gelezen, dat het zo moeilijk moet wezen een ware held te zijn. Had hij ook maar het flauwste vermoeden kunnen hebben van hetgeen een groot man in de twintigste eeuw te verwerken zou krijgen tengevolge van twee feilloos geplaatste doelpunten? In zijn tijd waren de helden zij, die een of meer barbaarse volkeren hadden onderworpen. Zij werden met nationale luister de hoofdstad binnengehaald en daar met gouden kronen getooid. Daarna kregen ze een paar weken vacantie, een erepenning en een rijkstoelage en de kous was weer voor een tijdje af. Waren ze beetje teveel held geweest, dan werden ze na verloop van tijd met onbepaald verlof naar een vreemd land gestuurd of thuis uit de weg geruimd.

Stellen wij ons één ogenblik voor dat bovenvermelde antieke schrijver toevallig in Rio was geweest toen Pele er in triomf door de straten werd gezeuld. Zonder twijfel zou hij gevraagd hebben: „Waarde vriend, zeg mij, wie toch is hij die daar met zodanige eer wordt gevierd, met zoveel roem wordt overladen?"

De aangesprokene zou hebben geantwoord: „Maar kerel, ken jij Pele niet? Lees jij geen krant. Kijk jij niet naar de televisie? Luister jij naar geen radio? Pele, dat is dè man van Brazilië! Hij heeft er twee gezet in Zweden!" „Wat gezet?" zou de argeloze antieker vragen, „heeft hij twee wingewesten gemaakt?" En het verontwaardigde wederwoord zou luiden: „Suffert, twee gaols!!"

Wij vragen ons af hoeveel aanzoeken Pele nog zal krijgen en hoeveel Braziliaanse schonen er tot haar dood toe over zullen treuren, dat zij niet hebben mogen leven aan de zijde van de man, die Brazilië maakte tot wat het geworden is. En hoevelen er, bij gebrek aan beter, een natte zoen zullen drukken op de gipsafgietsels van zijn nooit volprezen voeten, waarmee hij eens en voor altijd de Vaderlandse Glorie bezegelde.....

WIJSGEER.

De wandelsport blijkt in Boxtel goed te kunnen gedijen

Derde Boxtelse wandeltocht werd prachtig succes!

Bijna 1400 wandelaars(ters) stonden zondagmiddag op het zonovergoten marktplein van Boxtel te wachten op het door burgemeester v. Helvoort te geven startsein om daarna opgewekt van zin te beginnen aan de derde Boxtelse wandeltocht, georganiseerd door de Sport- en Ontspanningsvereniging van de Reserve-Politie Boxtel.

Daar waren dreumesen bij die, slechts enkele turven hoog, met een parmantige dribbelpas hun wandeldebuut gingen maken. Men zag er echter ook de ervaren tippelaars die een heel arsenaal medailles meevoerden op deze tocht. Je trof er de fraai geuniformeerde groepen (waarvan een compleet met „bezemwagen"). Men ontmoette bij de startplaats echter ook de solo-wandelaars, die alleen het sportieve genot van een fikse wandeling gingen zoeken. Zij behoorden echter allemaal tot die grote categorie sportbeoefenaars, waarvan de burgemeester met veel voldoening wist te vertellen, dat zij de sport nog in alle opzichten weten te waarderen om de sport.

PRIMA ORGANISATIE.

En zo ging het dan weer tien, vijftien of vijf en twintig kilometer door het mooie Boxtel heen. Dank zij de puike organisatie van de S.O.V.R.P. — waarvan het bestuur alle lof toekomt voor het prachtige voorbereidende werk — verliep alles naar wens. Fanfare St. Arnoldus had voor de aanvang van het wandelfestijn op de Markt een matinee verzorgd op de kiosk om daarna de honderden wandelaars (waaronder meer „Boxtels wandelbloed" dan ooit tevoren) tesamen met de R.K. Gildenbondsharmonie ook nog uitgeleide te doen. In het park Molenwijk was het weer goed en gezellig rusten. Daar werden de blaren geprikt, daar verfriste men zich, kortom daar verzamelde men nieuwe kracht. Toen er weer verzamelen geblazen werd, ontbrak nagenoeg niemand op het appèl. Ook niet de Osse wandelaarster die een flauwte van ongeveer 20 minuten achter de rug had. Zij zorgde tenslotte nog voor een volledig aandeel in het grote succes van haar groep. Wel misten we de militair uit 's Hertogenbosch die op de Oirschotseweg bezweken was en — na medisch onderzoek — vervoerd was naar het ziekenhuis in zijn woonplaats voor behandeling van een accute blindedarmontsteking..... Gelukkig hebben alle overige wandelaars(ters) prettiger herinneringen overgehouden aan hun tocht door Boxtel, zoals het prachtig natuurschoon, het spontane medeleven van de bevolking, de prima verzorging en dan natuurlijk ook..... de prijzen.

Er was zoveel deelname en er werd met zoveel succes gewandeld, dat men zowaar prijzen tekort had. Maar ieder krijgt zijn deel, daar kan men na de sportieve prestatie, welke in Boxtel werd geleverd, op rekenen.

DE PRIJZEN.

Hieronder volgen de voornaamste uitslagen:

25 km route (Semi-militairen): B.B. — W.S.V. — L.O.L. ('s Bosch 629 punten 1e prijs.

25 km route (Wandelsportverenigingen): W.S.V. De Vogelwijk (Oss) 800 p. 1e pr. + wisselbeker; R.K.W.S.V. De Globetrotters (Boxtel) 731 p., 2e pr.; W.S.V. Florana (Vught) 704 p., 3e pr.; W.S.V. De Kempen (Oirschot) 675 p., 4e p.

15 km route Wandelsportverenigingen: W.S.V.—D.E.S. ('s Bosch) 805 p., 1e pr.; W.S.V. Nooit Gedacht (Oss) 776 p., 2e pr.; W.S.V.—D.E.S. ('sBosch) 775 p., 3e pr.; 's Hertogenbossche Vierdaagse (Den Bosch) 771 p., 4e pr.; R.K.W.S.V. De Globetrotters (Boxtel) 757 p., 5e pr.

10 km Wandelsportverenigingen: W.S.V.—D.E.S. ('s Bosch) 341 p., 1e pr.; W.S.V.—D.E.V. ('s Bosch), 340 p., 2e pr.; W.S.V. De Vogelwijk (Oss) 328 p., 3e pr.; W.S.V. Nooit Gedacht (Oss) 316 p., 4e pr.; W.S.V. De Antilopen ('s Bosch) 303 p., 5e pr.

10 km route schoolverband: St. Michaëlschool (De La Salle) 293 p., 1e pr. + wisselbeker jongens; St. Jozefschool 292 p., 2e pr., + wisselbeker meisjes; St. Aloisiusschool 287 p., 3e pr.; Meisjesschool Liempde 281 p., extra prijs voor de scholen buiten onze gemeente.

De **leidsterprijs** werd toegekend aan de leidster van groep nr. 45 van de W.S.V. „Nooit Gedacht" uit Oss.

De wisselbeker voor de meisjesscholen is door de St. Jozefschool voor de 3e maal gewonnen zodat deze school deze beker mag behouden.

Voor de Landbouwers

Pootaardappelen rooien.

Thans heeft de N.A.K. de adviesdata bekend gemaakt voor het rooien van de latere rassen als Voran, Ginneken, Libertas, IJsselster, enz.

Deze is voor de klasse S. S.E. en E 22 juli, voor klasse A 28 juli. Volgens de keurmeesters van de N.A.K. bestaat er kans op een grote primaire besmetting vanwege de grote aantallen luizen die zich thans in onze aardappelpercelen bevinden. Wanneer de poters voldoende groot zijn is het advies: „Rooit uw pootaardappelen zo gauw mogelijk en wacht niet tot 28 juli.

Keuze van stoppelgewassen.

U hebt vele mogelijkheden bij de keuze van gewassen en rassen voor de stoppelteelt. Als algemene richtlijn geven we U daarom onderstaande punten ter overweging:

- Breng variatie in de stoppelteelt. Zaai het stoppelland niet uitsluitend met stoppelknollen, maar ga eens na of U ook bladkool, lupine of snijrogge kunt telen. U krijgt dan een beter samengesteld rantsoen voor het vee.
- Zaai bladkool en lupine zo vroeg mogelijk, liefst voor 1 augustus. Op het land dat later vrij komt kunt U beter stoppelknollen zaaien.
- Maak onderscheid tussen vroeg en laat te oogsten percelen. Om in te kuilen dient U vroege soorten te kiezen en om in december vers te voederen kunt U beter een late soort nemen, dat meer vorstresistent is. Van die late soorten blijft het loof langer groen.
- Een perceeltje snijrogge kunt U in september nog zaaien.

Rayonassistent C. v. Haperen.

AGUILAR
voor
kwaliteitswijnen
—
Specialiteit:
Port Sherry
& Madeira

Te Boxtel verkrijgbaar bij:
Groothandel
J. H. v. Berkel & Zn.
Stationstraat 71 - Tel. 501
Slijterij Wijnhandel
„La Gironde"
Rechterstraat 7 - Tel. 674
Slijterij - Wijnhandel
„De Fijnproever"
v. Merheimstraat 37 - Tel. 734

Oud Boxtel in beeld

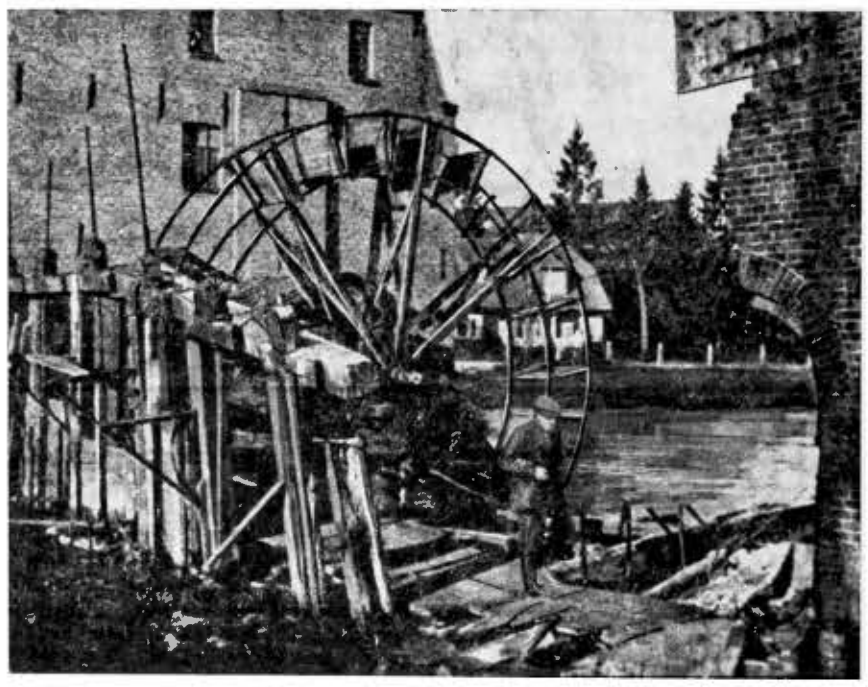

Een volledig kijkje op de ruïneuze instorting van de watermolen krijgen onze lezers deze week met bovenstaande fotoreproductie.

Als watermolen-maalderij is met de instorting ook voor dit deel van het bedrijf het einde gekomen. Lees goed: met accent op watermolen. Bernard van Stekelenburg had immers, zoals reeds bij het vorige plaatje vermeld, in 1930 een dieselmotor doen plaatsen om te kunnen malen als de molen niet op waterkracht kon draaien.

Die voorzorg kwam hem nu te stade, en na opruiming van de ruïne en herstel van het intact gebleven gebouw langs de Molenstraat, kon hij de graanmaalderij voortzetten.

De schade was overigens toch zeer belangrijk. De instorting immers gaf het waterschap een kans om het stuwrecht voor een zacht prijsje in handen te krijgen. Het verlies van de een bracht winst aan de ander, en met dat al was Boxtel de watermolen kwijt, een object dat als het ware een toeristische bezienswaardigheid mocht genoemd worden. Zelfs vele buitenlanders toonden hun belangstelling voor de watermolen.

Talrijke foto-opnamen zijn ervan gemaakt door de toeristen.

Eeuwenoud moet de molen zijn geweest, doch in de loop der tijden is hij van aanzien veranderd. Zeer zeker was de gehele constructie oorspronkelijk in hout, het materiaal dat niet alleen tegen water bestand is, doch er zelfs sterker van wordt.

Men mag overigens aannemen dat aan de watermolen voortdurend veel zorg moest besteed worden om hem intact te houden.

Door wisseling van eigenaars is mogelijk hierin wel tekort geschoten.

Juist vóór de overname in 1922 kreeg de vorige eigenaar Van Lieshout nog te kampen met een manco, dat instorting tengevolge had kunnen hebben. De verkoop was reeds notarieel vastgelegd toen de verkoper tot de ontdekking kwam dat de graanmaalderij onderspoeld werd en er een diepe put was ontstaan.

Wat te doen, zo vroeg Van Lieshout zich af. Zo kon het bedrijf niet overgedragen worden.

Na ingewonnen technisch advies werd besloten te trachten de ontstane put aan te vullen door storting van trasmortel.

Na bekisting werd een zeer groot kwantum gestort, zoveel dat aangenomen mocht worden dat de put ermee volgestort was. Toen eerst durfde de vorige eigenaar de molen over te dragen.

Dit gedeelte van het vroegere watermolenbedrijf is in 1934, behoudens 'n betrekkelijke beschadiging, intact gebleven.

NYLON TAPIJT DAT NIET SLIJT EN VLEKVRIJ IS.

Britse fabrikanten brengen op het ogenblik een tapijt in de handel dat geheel uit nylon is vervaardigd en na 40.000 toeren van een „schrapmachine" geen enkel teken van slijtage vertoonde. Het resultaat van de „bewerking" met deze machine was een lichte indruk op de oppervlakte van het kleed. Het tapijt is geweven op katoen en heeft een rubber onderlaag. Het is motecht en vochten vlekwerend. Melk, koffie of inkt die op het kleed worden gemorst, kunnen er worden afgeschud of met warm water en zeep worden afgewassen.

Verklonken muziek

II.

Do rond 1879 opgerichte „Boxtelse Fanfare", ofwel „de hermenie", telde maar zeer weinig donateurs en het was alleen te danken aan het nooit aflatend enthousiasme van de beschermheer dat het zijn bestaan telkens met een jaartje kon rekken.

Het spreekt van zelf dat de „hermenie" regelmatig serenades bracht, b.v. bij gouden bruiloften en jubilea en men heugt zich nog dat het korps is uitgetrokken om een 100-jarige te complimenteren (op Hezelaar in Liempde). Ook kerkelijke plechtigheden werden wel met muziek opgeluisterd Van op concours gaan was in die tijd nog nauwelijks sprake, meestal bleef men dicht bij huis.

Voor de winteravond-concerten in de zaal bestond nogal wat belangstelling; — men liet er soms programma's voor drukken — maar voor de concerten op de kiosk bij hotel van Dijk was de belangstelling ongelooflijk gering: het is meermalen voorgekomen dat er, welgeteld, drie toehoorders waren en hun namen verdienen aan de vergetelheid te worden ontrukt: het waren Willem de Leeuw, Willem de Visser — de vader van de muzikanten Piet, Antoon en Theodoor — en Willem Bosch.

Oorzaak van deze geringe belangstelling was wel het ontbreken van elke muzikale opvoeding van het publiek; een mars kon men nog wel waarderen, maar daarmee was de waardering dan ook uitgeput. Er werd in die tijd overal en ook in de café's ontzaglijk veel en graag gekaart en het het gangbare standpunt was: „bij die muziek kunde nie kaarten", waarmee ze was veroordeeld. Moeke van Dijk, de waardin van hotel van Dijk, vroeg op zekere dag aan het bestuur van de fanfare om maar ergens anders de concerten te geven. Het café toch leed door de muziek schade omdat de kaarters voortaan weg bleven.

(Met eenzelfde gebrek aan interesse van de zijde van het publiek had ook het in het begin der tachtiger jaren opgerichte Mannenkoor St Petrus te kampen; als dit koor in hotel Merks — nu hotel van Boxtel — een uitvoering gaf waren er ook niet meer dan een 15-tal toehoorders).

Rond 1885 is deze harmonie ter ziele gegaan, maar dit ging gepaard met een groot festijn, een soort rouwfeest, want in de leden zat nog geestkracht genoeg. Aan de feestmaaltijd in „het Fortuin" dacht men nog lang met een plezierige weemoed terug.

De instrumenten zijn nog lang bewaard gebleven bij Willem de Leeuw; later zijn ze verkocht, vermoedelijk aan een muziekkorps te Kaatsheuvel.

Boxtel trad dan weer een muziekloos tijdperk in — in speciale gevallen, b.v. voor de jaarlijkse Kindsheidsoptocht, moest een beroep worden gedaan op de fanfare uit Liempde —, tot de heren van Oerle, die zelf van de vreugde, die het bespelen van een instrument kan verschaffen, hadden genoten, in 1896 een fabrieksfanfare oprichtten, die „Wilhelmina" werd gedoopt.

De fanfare bestond uit een 30-tal leden. De muzikanten hadden een blauwe, zilver-gebiesde uniformpet, maar de vaandeldrager was getooid met een hoge hoed. Voorts droegen alle leden op hun trouwpak een witte boord met wit front en wit strikje. (Zie foto in de rubriek „oud Boxtel" van 30 mei j.l.) Van de muzikanten zijn er thans nog twee in leven, n.l de Gebroeders Harrie en Huub van den Berg.

Bij het inhalen van de nieuw benoemde burgemeester Baron A. L. W. van Hugenpoth tot Aerdt, op 8 maart 1897, gaf de fanfare muzikale medewerking.

De fanfare heeft meermalen gespeeld op het station, als de Koningin passeerde, wat nog al eens gebeurde omdat in die tijd nagenoeg altijd per trein werd gereisd.

Concerten werden wel gegeven op de kiosk achter hotel van Dijk en ook wel in hotel Merks. Ook vanaf de „staanplaats" op de Markt liet de fanfare zich wel eens horen.

Zij had een mooi vaandel met als pièce de milieu een gelauwerd en gekroond spinnewiel.

Als dirigent trad op de onder-kapelmeester van het stafmuziekkorps uit Den Bosch, met name Langermans. Na hem was C. Rinket dirigent, die ook aan „de staf" was verbonden. Onder-directeur was Lambertus Adelaars.

Een van de stukken, waarmee de fanfare veel succes had, was de ouverture Tancredo.

Gerepeteerd werd aanvankelijk in het koetshuis van het oude „Hof" aan de Rechterstraat, later in een lokaal van de fabriek.

In oktober 1904 is deze fanfare teniet gegaan. Het was een triest gezicht toen op een kwade dag de instrumenten op een boerenkar werden geladen, om naar Den Dungen te worden gebracht, waar men ze, met het vaandel en zelfs met de naam „Wilhelmina", had overgenomen.

Al was dan ook deze muziek verklonken, ongetwijfeld hebben deze oude Boxtelse muziekgezelschappen er toe bijgedragen de muzikale belangstelling in Boxtel te wekken, zodat al spoedig het gemis aan een eigen muziekkorps werd gevoeld. Dit besef is zeker een stimulans geweest bij de pogingen die al spoedig werden gedaan om voor Boxtel wederom een eigen instrumentale muziek te verwerven.

De oprichting van Boxtel's Harmonie en van de Gildenbondsharmonie in 1908 vond zodoende een stevige verankering in de overtuiging van de Boxtelse gemeenschap.

P. Dorenbosch.

Voor de in dit artikeltje verwerkte gegevens ben ik veel dank verschuldigd aan de heren J. van Oerle-van Dijk, A. C. van Kleef, Harrie van den Berg en vooral aan de heer Th. de Visser.

Geef bij verhuizing uw nieuwe adres op
aan onze administratie
Molenstraat 19

Op zaterdag 2 aug. hopen onze geliefde ouders
C. VAN ROY
en
H. VAN ROY-BREMBT
hun 25-jarig Huwelijksfeest te vieren.
Tot hun intentie zal om 9 uur in de parochiekerk van het H. Hart een H. Mis worden opgedragen.
Hunne dankbare kinderen
Gerrit, Jan, Cor
Anny, Truus, Sjannie
Breukelsestraat 68.
Gelegenheid tot feliciteren van 1—2 uur.

Onze lieve ouders en Grootouders
C. J. v. d. ELST
en
C. v. d. ELST-WILLEMS
hopen op 22 juli a.s. hun 40-jarige Echtvereniging te herdenken.
Tot hun intentie zal om 9 uur in de parochiekerk van het H. Hart een H. Mis uit dankbaarheid worden opgedragen.
Hunne dankbare kinderen en kleinkinderen.
Receptie van 1—2 uur.
Boxtel, juli 1958.
Breukelsestraat 122.

Voor de vele bewijzen van belangstelling bij de viering van ons 25-jarig huwelijksfeest betuigen wij onze hartelijke dank.
A. v. KURINGE
M. v. KURINGE-
v. HEESWIJK

Gevraagd: net dagmeisje, liefst tussen 16—18 jaar. Goede behandeling en goed loon. Te bevragen bureau van dit blad, Molenstraat 19.

Meisje gevraagd voor 1 dag per week. Jan v. Brabantstraat 57 (2 x bellen).

Echtpaar van middelbare leeftijd, veel afwezig, zoekt zitslaapkamer (eventueel ongemeubileerd) met gebruik van keuken. Brieven onder nummer 314, Molenstraat 19.

Badmutsen! Speciale aanbieaanbieding *f* 1,50. Drogisterij M. Oliemeulen.

Ter overname een T.V.-ontvanger Universeel. Adres bevragen Molenstraat 19.

Woensdag gehaktdag *f* 1,68 per 500 gr. Nergens beter gehakt dan bij Slagerij Clercx.

Voor schuiftafels, keukentafels en keukenstoelen aan lage prijzen Meubelhuis De Beurs,

Te koop: een prima honingslinger. Clarissenstraat 13.

Batavus met JLO-motor 125 cc en een handwagentje op veren. Breukelsestraat 142, Boxtel.

Wij hebben geen opruiming maar altijd koopjes. Meubelhuis „De Beurs", Markt 22.

Te koop 2 tuindeuren 0.78 x 2,20 m, met blank glas in lood 0.51 x 1.25 m (in zeer goede staat). Janssen. Pr. Hendrikstraat 10, Boxtel.

Te koop: een kinderwagen tegen elk aannemelijk bod. Bevragen Molenstraat 19.

Wilt U een wasmachine of centrifuge aanschaffen, kom dan eerst eens bij ons zien. Wij leveren voor een ongelooflijk lage prijs een langzaam wasmachine van 75 liter met oliebad. Ook leveren wij de enige centrifuge met sproeier, zodat u uw was niet meer behoeft te spoelen. Wij demonstreren zonder verplichting bij U aan huis. H. J. Verhagen, Breukelsestraat 30, Boxtel, Tel. 248.

Lijstwerk: plinten, architraven plafondtengels, hollatten, kwartrondjes, glaslatten, etc. Concurrerende prijzen. Houthandel Steenbakkers, Stationstraat 58, Tel. 266.

Zo goed als nieuwe kinderwagen, half hoog. W. v. d. Aker, Kleinhoekje 3, Liempde.

Hardboard: zachtboard, brandvrijboard, tegelboard, gaatjesboard. Hornitex-plasticboard enz. Diverse soorten triplex. Lage prijzen. Houthandel Steenbakkers, Stationstraat 58, Tel. 266.

Voor iedere beurs alle soorten meubelen. Meubelhuis „De Beurs", Markt 22.

Verhuur galakleding, ook pakjes voor bruidsjonkertjes. Verspaandonk, Rechterstraat 25.

Hout: alle soorten timmerhout voor aannemers, knutselaars, thuiswerkers, boeren etc. Ook Eiken, Limba, Beuken, Iepen, Afzelia (dit hout werkt niet), etc. Scherpe prijzen. Houthandel Steenbakkers, Stationstraat 58, Tel. 266.

Te koop: z.g.a.n. lichtgrijze kinderwagen (half-hoog). Tevens wasbok en leren damesjas, ook z.g.a.n.. Baroniestraat 109.

Slagerij Clercx geeft deze week voor reclame: a.s. vrijdag en zaterdag: poulet *f* 1,60 per 500 gram, varkens procureur z. b. *f* 2,75 per 500 gr., lunchpakket: 150 gr. lunchworst en 100 gram leverkaas samen *f* 1,—, leverworst *f* 1,25 per 500 gr. A.s. maandag: 4 lekkerbekjes 85 cent, 3 slavinken *f* 1,—, 100 gram ontbijtspek 44 cent. Dinsdag speklappen 1.10 per 500 gr. 150 gr. Berliner 53 ct. Woensdag 150 gr. gebr. gehakt 53 ct. Donderdag verse worst *f* 1,75 per 500 gr., 100 gram tongworst 38 cent. Uitsluitend super kwaliteit.

Gevraagd: 1e kwaliteit slachtvarkens, voor a.s. maandag. Slagerij Clercx.

Circa 100 jonge hennetjes aangeboden. Barten, Bosscheweg 119.

Te koop: slachthaantjes. B. v. Houtum, Boomstraat 10, Gemonde.

Te koop: 40 aren haver met gerst, staande op de Langenberg (Leemskuilen). Bevragen J. v. d. Wassenberg, Onrooi 7.

Te koop: 35 are haver en gerst. M. v. Laarhoven, Liempdseweg 18.

1 ha rogge te koop. W. v. d. Pasch, Onrooi 6a.

Te koop bij Th. Kapteijns, Liempde: 5 ha rogge, een 4-wielige wagen en stellingploegen.

Te koop: twee 15-weken drachtige zeugen. Jan v. Kasteren, Mijlstraat 27.

Een toom beste biggen bij Wed. M. J. v. d. Sande, Luisel 8.

Te koop: een toom beste biggen bij F. Verhoeven, Mijlstraat 30.

Een toom biggen te koop bij C. v. Berkel, Nergena 7.

Een toom beste biggen. A. v. d. Pasch, Tongeren 18.

Te koop: een dragende zeug (15 weken drachtig) J. C. Bakx, Parkstraat 17, Liempde.

Te koop: dragende zeugen bij Jan Heesenmans, Esch A 70.

Te koop: een kalfvaars (werptijd 20 juli) met vierkant stempel. De Punder, Kinderbos 1a.

Een toom biggen te koop bij Swinkels, Roond 10.

Te koop een toom beste biggen. M. de Groot, Koevoortseweg 8.

Te koop: biggen bij L. v. d. Ven, Selissen 1.

Een toom biggen bij De Jong, Mijlstraat 22.

Te koop: een toom beste biggen. P. Heymans, Roond 5a.

Een toom beste biggen bij W. v. d. Pasch, Langenberg 11.

AFWEZIG
G. C. Wentholt, arts
van 19 t/m 27 juli
Collega's nemen waar

Voor slachthaantjes
Tel. 610
f 2.25 per Kg. l. gew.
Alois Barten

Eieren!
20 stuks voor f 1.50
C. de Jong
v. Hornstraat 12

Weekreclame van de Gildeslager
VRIJDAG EN ZATERDAG
VERSE WORST f 1.40 per 500 gram f 2.75 per kilo
RUNDVLEES . . . . f 2.48 - f 2.68 per 500 gram
Onze Gilde-aanbieding:
GELD. GEKOOKTE WORST . . . 98 ct per 500 gr.
JAN POOS Fellenoord 2 Telefoon 372
➡ Van maandag 20 t/m zaterdag 26 juli wegens vakantie gesloten!

Plaatselijk Nieuws

BEROEP OP MISSIE-THUISFRONT

Woensdagavond hield de Boxtelse missionaris Pater Bern. v. Roosmalen in De Ark voor vrienden en bekenden alsmede voor een aantal vertegenwoordigers van plaatselijke organisaties en verenigingen een lezing waarin hij heel scherp de onvoorstelbaar grote nood belichtte waarin de Afrikaanse missie verkeert en waarmee vooral ook zijn eigen missiepost sterk te kampen heeft. Om deze geestelijke en ook materiële nood enigszins te verlichten hebben de missionarissen de grootst mogelijke steun nodig van het „thuisfront". Pater v. Roosmalen hoopt bij zijn vertrek naar Afrika op deze steun van zijn plaatsgenoten te mogen rekenen.

Een aantal missievrienden van hem zal hiervoor binnenkort actie gaan voeren.

De plannen zijn U vier weken achtereen te bezoeken om een bijdrage voor het arme missiegebied aan de Okawangorivier waarvoor Pater v. Roosmalen zich inzet. Wie zal niet de waarde van 5 sigaretten af willen staan voor deze moeilijke beginpost?

Verschillende dames en heren hebben zich bereid verklaard deze huis aan huis collecte op zich te nemen en wij zijn er van overtuigd dat U deze medewerkers(sters) niet zult voorbijsturen.

Laat deze actie slagen zodat men Pater v. Roosmalen een bedrag kan aanbieden, spontaan bijeengebracht door zijn plaatsgenoten, en...... Boxtel waardig!

Oestervangst in Boxtel.

Onder dit krantekopje zullen onze lezers waarschijnlijk een brok visserslatijn verwachten. Niets is echter minder waar. In Boxtel zijn namelijk inderdaad oesters gevangen, n.b. met de hengel. Het was de 72-jarige hengelaar M. Schalkx uit de Brugstraat, die dinsdagavond op zijn geliefde visplekje aan het ven van de heer Welsch (achter „De Ketting") deze zeldzame vangst deed.

De dobber was al herhaaldelijk onder de waterspiegel verdwenen en het aas (met puddingpoeder vermengd deeg) bleek een gewilde lekkernij. Tot zijn grote verbazing haalde onze hengelvriend echter geen voorn, brasem of lauw boven, maar een oester welke even later gevolgd werd door zo'n 2de schelpdier: prachtige exemplaren van 15 cm lengte. Men begrijpt de trots van hengelaar Schalkx over deze vangst, welke men wel aan de Oosterschelde in Zeeland maar niet in het hartje van Brabant verwacht zou hebben. Natuurlijk is de buit al door velen bezichtigd en bewonderd geworden. Heeft ze ook al iemand illusies gegeven over oesterteelt in ons eigen Boxtel? Wie weet!

Geslaagd.

Aan de Technische Hogeschool te Eindhoven slaagde voor het Propaedeutisch Examen voor scheikundig-ingenieur de heer P. C. J. Leermakers, alhier.

Op het te Amsterdam gehouden examen voor electrotechnisch wikkelaar slaagde onze plaatsgenoot de heer W. v. Rooij.

Aan de R.K. Jongensschool slaagden de volgende leerlingen voor het diploma Godsdienst:

Met grote lof: Jo v. Grinsven en Jan Toelen, Gemonde; Bert v. d. Rijdt en Henk van der Steen, Boxtel.

Met lof: Adr. de Beer, Liempde; Jan Geerts, Jan van Meurs, Wim Notenboom en Jos Schulpen, Boxtel.

Overige geslaagden: Jan Dorenbosch, Bert Goossens, Adri Kelders, Jan Merks, Jan Robben, Jan Spijkers en Jan v. d. Zanden, Boxtel; André Zijlmans, St. Michiels-Gestel; Hans van Mil, Tilburg; Jan van Vught, Best.

Het Vaardigheidsdiploma Machineschrijven werd behaald door Marius van Beers, Jan Bekkers, Wim van Boxtel, Jac. Doms, Jan Megens, Piet van Oers, Hans Pennings, Frans Rademaker, Peter Rademaker, Bart v. d. Sloot, Piet Snellaars en Ad Taubert, Boxtel; Anton Rovers, Liempde.

Gevonden en verloren.

Week van 9 t.e.m. 15 juli.

GEVONDEN: ring met 2 sleuteltjes en caltexplaatje; rode wollen sjaal; potlood; groen kinderrijwiel zonder ketting; grijze parapluiehoes; fietssleuteltje; bromfietssleutel; een kinderbril; een metalen duimstok; padvindersriem; bruin lederen damesportemonnaie met inhoud; bruin-rode parapluiehoes; portemonnaie met een inhoud van *f* 100,—.

VERLOREN: rood geblokte handdoek; zwarte zwembroek; rood gevlamde step op luchtbanden; zwemabonnement; vulpen en vulpotloot in etui; zilveren ringetje met steentje; zwarte actetas, inhoudende brevier enz., armbandhorloge met. wit nylonbandje; bruine wollen deken; groen-grijze wollen deken; een kinderrijwiel; een vuldop van oliecarter; Zwitserse hoofddoek; rode zwembroek; gele handdoek.

Inlichtingen bureau van politie.

Maria-Garde — K.M.G.

Zondag 23 juli gaan we bij goed weer naar de Drunense duinen.

Alle groepen komen samen op de Markt om kwart over negen.

Op de eerste plaats zorgen jullie voor een goede fiets. We brengen ook flink wat brood en enige limonade mee.

We hopen dat er geen regen komt, maar neem toch je regenjas maar mee.

Denk ook nog aan een oude deken om er lekker op te gaan zitten.

Vijftig cent is voldoende zakgeld voor die dag.

Bij slecht weer gaat de tocht niet door en stellen we hem een week uit, dan is er toch groep.

De Klimop komt dan in 't Verenigingsgebouw.

De Irene en Beatrix in 't K.J.V.-huis om **half drie.**

Bioscoop.

A.s. zaterdag en zondag zal in theater „De Ark" vertoond worden de film „Vader, het beste paard van stal". Een der opmerkelijkste films van de laatste jaren uit de Duitse filmproductie is ongetwijfeld de door Günther Lüders vervaardigde film naar het boek van Hans Nicklisch „Vater unser bestes Stück".

Een vlotte blijmoedige film waarin dingen, die in vele gezinnen voorkomen gebeuren, op vlotte en boeiende wijze op boeiende wijze verfilmd zijn.

Edwald Balser, Adelheid Seeck, Heidi Brühl e.a. vertolken de hoofdrollen.

Alle leeftijden.

Opgaven voor V.V.V.-maandagenda.

H.H. Verenigingssecretarissen e.a. worden verzocht eventuele gegevens voor opname in de maandagenda van de Streek-V.V.V. (uitgave augustus) vóór 22 juli a.s. op te geven aan het secretariaat van de V.V.V. Boxtel Vooruit, p.a. mej. J. Spoorenberg, Clarissenstraat 52, telefoon 308.

Voor de Kapel van Stapelen.

Op de bruiloft van Antoon v. d. Sloot en Toos Verstappen werd opgehaald *f* 13,25 voor de nieuwe kapel van Stapelen.

Wit-Gele Kruis

Dienstrooster: Zondagsdienst (boodschappen van 1—2 uur) en avonddienst (zaterdag t.e.m. vrijdag boodschappen van 7—8 uur) Zuster Dasberg, Keizerstraat 6, Tel. 231.

Uitleen, dagelijks van 2 uur tot half 3.

Consultatiebureaus voor zuigelingen:

Duinendaal: 's maandags van kwart voor 2 tot kwart voor 3.

De Burcht: dinsdag van kwart voor 3 tot kwart voor 4.

Lennisheuvel (Orion): 2e en 4e woensdag van de maand.

K.A.J., afd. Boxtel.

Oproep aan ouders van schoolverlatende jeugd.

Maandag 21 juli a.s. 's avonds om 8 uur zal in de foyer van De Ark een voorlichtingsavond worden gegeven voor de ouders wier zoons dit jaar de grote stap doen van school naar werk. Daarbij zal dan gesproken worden over de problemen die aan deze overgang verbonden zijn, terwijl ook inlichtingen verschaft zullen worden omtrent de voorlichtingsdagen die op Huize Moorwijk gegeven zullen worden speciaal voor deze categorie jongens.

Het is van het grootste belang, dat onze jeugd niet onvoorbereid het bedrijfsleven binnengaat. Laten daarom de belanghebbende ouders zorgen a.s. maandag aanwezig te zijn in De Ark.

VAN LANSCHOT BANKBOEKJES

Geen koersrisico. *Gemakkelijk beschikbaar.*

geven **4%** rente

Geen kosten.

Storten en opnemen kunt U aan onze kas, maar ook zeer eenvoudig via de giro.

Vraag - telefonisch, schriftelijk of aan onze kas - de folder „Bankboekjes".

1737

FIRMA F. van Lanschot

BANKIERS

's-Hertogenbosch, Hoge Steenweg 27-31, Telefoon [illegible]

Eindhoven, Keizersgracht 17, Telefoon [illegible]

Tilburg, Stationstraat [illegible], Hoekomatig adres.

2 Miljoen liter atoomgas vraagt jaarlijkse dure begrafenis

Met veel passen en meten weet men in Nederland nog wel raad met de vuilnis, die dagelijks emmersvol de fabrieken en huizen uitstroomt en per auto of goederenwagon naar de verschillende vuilnisbelten en andere afvalplaatsen afgevoerd wordt, om te worden verbrand of aan een ander vernietigingsproces te worden onderworpen. Van een afvalprobleem is in ons land nog geen sprake, althans voorlopig. Want als ook ons land zich intensief met de atoomresearch gaat bezig houden, zal daarin verandering komen. De as uit de atoomreactoren vormt een gevaarlijk produkt, dat niet te vernietigen is..........

IN STALEN TANKS?

Tot op heden is de wereld gelukkig gemaakt met een hoeveelheid radio-aktieve afvalstoffen, welke nu al meer dan 20 miljoen liter bedraagt.

En dat in deze korte periode van het atoomonderzoek. Als het tempo op dezelfde voet doorgaat komen er over de wereld jaarlijks 2 miljoen liters bij. Hier blijft het niet bij een-vies-gezicht-zetten zoals in het ergste geval bij de „gewone vuilnis"; de raido-aktieve afvalstoffen kunnen net zo goed een paar jaar als een paar eeuwen hun aktiviteit behouden. Het is dus wel duidelijk dat deze gevaarlijke en lastige erfenis de wereld uit moet in ieder geval van het aardoppervlak moet verdwijnen.

In Amerika wordt de afval weggeborgen in stalen met lood ommantelde tanks welke nog minstens gedurende tientallen jaren gecontroleerd moeten worden.

WAARHEEN DAN WEL?

Er zijn al voorstellen gedaan om de atoomas per raket het luchtruim in te schieten. Dit plan stuit op de realiteitszin van Dr. S. Singer van de universiteit van Maryland.

De kosten voor zo'n raket zijn praktisch niet op te brengen. Anderen zoeken het niet zo hoog en vinden het logischer om de as onder de grond te stoppen.

Ook hier schieten we niets mee op, want de stralen zouden het grondwater besmetten en zodoende toch weer voor de mens en dieren- en plantenwereld een gevaar vormen.

Een derde categorie atoomgeleerden vindt dat de diepe oceanen, verborgen onderaardse spelonken of zelfs verlaten mijnen wel als geschikte afvalplaatsen kunnen dienen. In diepzeebekkens waar zich het water al sedert duizenden jaren niet met hoger gelegen lagen vermengd heeft, zou volgens hen de atoomas veilig opgeborgen zijn. Helaas ten onrechte.

De Amerikaanse bioloog Dr. B. H. Ketchum wijst dit plan streng af want een dergelijke oplossing zou besmetting van hele oceanen, incluis flora en fauna tot gevolg kunnen hebben.

DUURSTE AFVAL TER WERELD.

Intussen is wel duidelijk gebleken, dat, welke mogelijkheden om de atoomas veilig op te bergen zich ook voor zullen doen, de transportkosten van deze duurste afval ter wereld het zwaarste gewicht in de schaal van het atoomafvalprobleem leggen. Geleerden hebben uitgedokterd, dat een enkele tankwagen voor 4.000 liter radio-aktieve afvalstoffen met 50 ton lood afgeschermd moet worden; met minder zou men heus niet kunnen volstaan, want de gevolgen van een kleine botsing met een niet voldoende afgeschermde atoomvuilniswagen zijn niet te overzien.

Een dure begrafenis voor een ongewilde indringer in het rustige leven van alle dag.

Zit Engelse Koningshuis in financiële moeilijkheden?

Als gevolg van de inflatie in Engeland zou het Engelse Koningshuis financieel erg krap zitten, meent men in Londen.

Sommige Britten menen zelfs te weten, dat Elizabeth II langzamerhand moeite krijgt om de eindjes aan elkaar te knopen. En toch is de koningin van Engeland een der rijkste vrouwen ter wereld.

Toen zij haar vader Georges VI opvolgde, werd — zoals dit in Engeland gebruikelijk is — door een speciale commissie van conservatieve en socialistische parlementairen zorgvuldig vastgesteld hoeveel het jaarlijks inkomen der vorstin zou bedragen.

Dit salaris wordt echter niet berekend voor een bepaald aantal jaren, doch voor heel het leven van de nieuwe monarch.

Wat koningin Elizabeth betreft, werd besloten dat zij elk jaar het vorstelijk inkomen van 475.000 pond sterling zou ontvangen. Ruim 4 miljoen gulden.

Dit is wel een mooi bedrag, dat door niet veel stervelingen jaarlijks wordt verdiend. Koningin Elizabeth hoeft zelfs geen belasting te betalen. Haar gemaal, prins Philip, kreeg een jaarlijks inkomen toegewezen van 40.000 pond sterling ofwel ongeveer 375.000 gulden, eveneens vrij van belasting. Op het eerste gezicht is men geneigd te zeggen: „Daarmee moeten die twee toch wel mooi voort kunnen". Bezorgde Londense koppen hebben echter uitgekiend dat de vorstin, hoewel ze tot nu toe niet over geldnood heeft geklaagd, ernstig lijdt onder de inflatie der laatste jaren. Haar salaris, dat in 1952 zonder veel kans op verhoging werd vastgesteld, is thans minstens 20 % in waarde verminderd.

Alles is duurder geworden en het koninklijk huishouden kost enorm veel. Om zich daarover een idee te kunnen vormen, moet men weten, dat Buckingham Palace, de officiële residentie der Britse vorsten te Londen 600 kamers telt. Dan zijn er nog de luxueuse toiletten der koningin die, als ze voor zeer speciale gelegenheden vervaardigd werden, maar een keer mogen gebruikt en daarna verbrand moeten worden. Zo kostten de staatsbezoeken aan Portugal, Frankrijk, Denemarken en Amerika, koningin Elizabeth verleden jaar ruim 150.000 gulden aan kleding.

Elizabeth heeft veel personeel in dienst, waarvan de lonen sedert 1952 aanzienlijk zijn gestegen. Haar vader, George VI, kon daar in zijn tijd over meepraten. Aan het einde van zijn regering zat hij werkelijk in financiële nesten. Hij ontsloeg honderd leden van het personeel, doch stelde ondanks deze drastische maatregel vast, dat hij sedert zijn troonbestijging toch nog *f* 500.000 meer aan lonen moest betalen.

Maar al kan koningin Elizabeth II er van haar salaris niet zo best komen, wij hoeven nog geen medelijden te hebben. Ze heeft altijd nog een appeltje voor de dorst in de vorm van een persoonlijk vermogen. Dit appeltje wordt geschat op een waarde van 32 miljoen gulden, degelijk belegd, onder meer in de Ver. Staten.

Zij bezit bovendien nog veel grond, twee kastelen, buitengewoon waardevolle juwelen (waarvan het aantal steeds toeneemt dank zij kostbare geschenken) en een postzegelverzameling, die op meer dan 10 miljoen gulden geschat wordt en de prachtigste collectie ter wereld heet te zijn. Financieel zit koningin Elizabeth dus voorlopig niet aan de grond. Maar wie van ons zou met haar willen ruilen? Dat zullen er niet veel zijn!

Verkeersdiploma's voor Mulo-leerlingen.

Zaterdag j.l. vond op de Muloschool de uitreiking plaats van de verkeersdiploma's. Dit jaar was de stof van de verkeerslessen in zoverre uitgebreid dat aan de jongens die het examen voldoende hadden gemaakt een diploma kon worden uitgereikt. waarmee verklaard wordt dat ze voldoende verkeerskennis bezitten om een bromfiets te besturen. Als deze jongens dus straks 16 jaar zijn, en ook practisch gerechtigd zijn om een bromfiets te besturen, kan men hen in het volste vertrouwen in het grote verkeer opnemen.

De uitreiking van de diploma's geschiedde door Inspecteur v. Almkerk die de jongens wees op hun verplichting om nu ook in de praktijk een voorbeeld te zijn voor de andere weggebruikers.

De heert Geertman dankte Adjudant Kools voor de prettige wijze waarop hij in de loop van het schooljaar de verkeerslessen heeft verzorgd. Adjudant Kools deed op zijn beurt nog een beroep op de geslaagden, om als tegenprestatie voor de genoten verkeerslessen, in de toekomst, wanneer dit nodig mocht zijn, een hulp te zijn voor de politie.

De geslaagden zijn:

J. Eltink, Piet Bressers, M. Weijers, A. van der Steen, F. v. d. Meijden, P. v. Grinsven, Henk Bekkers, J. v. d. Biggelaar, Ad van Keulen, Piet van Bragt, Henk van Kasteren, J. Vorstenbosch, P. v. d. Ven, J. de Laat, F. v. d. Boogaard, Nico de Kunder, Paul Spoor, C. Mikkers, A. Brusselers, K. v. d. Ven, P. Schellekens, H. Kemps, J. Ghijssens, H. v. Zundert, L. van Wanrooij, J. de Beer, W. van Homelen, H. Heerkens, Th. Poos, F. Boleij, B. v. d. Boogaard, M. Dollevoet. A. v. Abeelen, Henk van Dijk, Hans v. d. Biggelaar, M. v. d. Wijdeven, en J. Smits.

De leerling Cor Mikkers uit Liempde had zijn examen foutloos gemaakt waarvoor hij een extra vermelding kreeg van de examencommissie.

„La Gironde".

Onder deze naam is thans in het winkelpand Rechterstraat 7 de modern geoutilleerde slijterij en wijnhandel gevestigd, waar zowel gedistilleerd en likeuren als de fijnste soorten wijn voorradig zijn. Vrijdag 18 juli om 3 uur zal de opening geschieden.

Varkensfokvereniging N.L.
afd. Boxtel

Het bestuur maakt bekend, dat met ingang van maandag 21 juli 1958 het dekgeld voor beer 2294 (afk. van Versteynen), gestald bij W. Meys, is verhoogd tot f 12,— per dekking. Bij dekking moeten bewijzen van vorige dekking, ongeacht door welke beer. worden overgelegd.
Aan deze bepaling wordt strikt de hand gehouden.

Het Bestuur.

Bakkerij 't Hoekske

vraagt terstond

een Bakkersleerling

P. DE GRUYTER & Zn N.V.
's-HERTOGENBOSCH

vraagt voor haar inpakafdeling

MEISJES

★

Hoog loon
Reiskosten worden vergoed

★

Aanmelden dagelijks van 9—12 uur en van 2—6 uur, alsmede maandag en woensdagavond van 19.00—20.00 uur bij afd. Arbeid, Visstraat, 's-Hertogenbosch.

Industriële onderneming
vraagt
MEISJE
(1 à 2 jaar mulo)
Brieven onder nr. 313 van dit blad.

Wasserij BLANCA
vraagt enige
NETTE MEISJES
Aanmelden woonhuis Stationstraat 39

R.K. Lagere Techn. School „PIUS X"
Pr. Bernhardstraat 18 — Boxtel
vraagt een
HULP-CONCIERGE
wiens taak voor een aanmerkelijk deel zal bestaan in het schoonhouden der gebouwen.
Salaris volgens rijksregeling, bij 23 jarige leeftijd bruto f 269,26 per maand (+ 3% tijd. toeslag)
Indiensttreding 1 september 1958
Sollicitaties uitsluitend schriftelijk vóór 22 juli a.s. aan het Bestuur der School, Pr. Bernhardstraat 18, Boxtel.

KNALKOOPJES Geen Marktgoederen

In al onze afdelingen ═══ Alleen prima kwaliteit

★ „IN DEN OOIEVAAR"

OPRUIMING

Vrijdag om 9 uur bij

BOVENDEERT

Heren– Dames– Jongens–
Meisjes– en Kinderschoenen
voor

bespottelijk lage prijzen

Alles moet weg

Zie onze etalage

Bij

BOVENDEERT

SCHOENHANDEL naast Gemeentehuis

BRIEVEN OP ADVERTENTIES ONDER NUMMER MOETEN DOOR DE ADVERTEERDER WORDEN AFGEHAALD.

Maak ze in...!

de uitjes en augurken,
wel te verstaan.

Speciale inmaakazijn, kruidenazijn en inmaakkruiden

Inmaakvlies, perkamentpapier, zwavellint, flessenlak, kurken, paraffine en specerijen.

D.A. DROGISTERIJ
LID „DROGISTEN-ASSOCIATIE"

M. OLIEMEULEN

Rechterstraat 37 - v. Merheimstraat 9

Theater „De Ark" Boxtel

zaterdag, 19 juli 8 uur.
zondag, 20 juli 6 en 8.30 uur.

Vader, het beste paard van de stal

met Edwald Balser, Adelheid Seeck en Doris Kirchner

Op kostelijke wijze zijn de moeilijkheden uitgebeeld waarmee een vader van 4 opgroeiende kinderen te kampen heeft. Een optimistische, onderhoudende en levensechte film . . . . . Alle leeftijden

Plaatsbespreken: Aan de kassa zaterdag v.a. 6.30 u. zondag v.a. 5 uur. Tel. 503.

Méér dan één miljoen gulden extra bij VéGé in 1958

door extra aanbiedingen!

Bij 250 gram **VéGé-Koffie** *(naar keuze!)*
250 gram **Croquettebiscuits** voor **17** cent
en bovendien nog geldzegels

Bij een pak
VéGé-Tafelkoeken
(juist iets voor de picknick) van **60** cent
nu 2 x 10% **KORTING** in geldzegels (24!)

Bij 200 gram **VéGé-Vanilletoffees** *(heerlijk)*
van **62** cent nu 2 x 10% **KORTING** in geldzegels (24!)

Bij een blik **VéGé-Gehakt**
(gemakkelijk èn prima)
van **115** cent nu 2 x 10% **KORTING**
in geldzegels (46!)

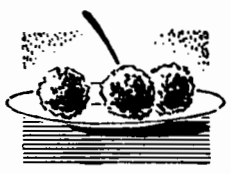

10% **VéGé** 10%

Extra voordeel dank zij de Europese VéGé Unie: Winkels in België, Frankrijk, Duitsland, Saargebied, Luxemburg, Zwitserland.

èn in miljoen extra! Dàt koopt lekker op!

Speciale SOLEX vacantie-aanbieding!

Vandaag nog kunt U zich gaan verheugen op een heerlijke Solex vacantie. Vandaag nog kunt U voor *f* 150.— contant de gelukkige bezitter zijn van een Solex.

150.- contant en f. 67.50 per maand gedurende 3 mnd.

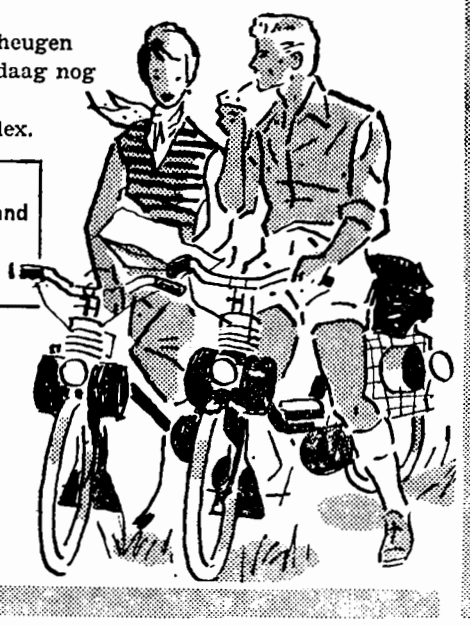

Deze unieke Solex Service kost U géén rente,
en geen verplichte verzekering.

SOLEX
het laagst geprijsd, het hoogst geprezen

Komt U vandaag nog even langs!
SOLEX SERVICE-STATION

PAUL VAN GOOL

Rechterstraat 46, Boxtel - Tel. 762

Inmaakbrandewijn

De beste koopt U bij

MONTENS

Slijterij - Wijnhandel

Breukelsestr. 77, Tel. 301

Onderhoudsdienst

wasmachines en stofzuigers

Reparaties en onderhoud aan huis

Opgave aan

Baaijens' Onderhoudsdienst

Vendelstraat 14, Boxtel

OPRUIMING

Heren- en Jongens Confectie

met kortingen van
10% tot 15%

Verspaandonk

Rechterstraat 25

Adverteert in

Brabants Centrum

„ANIMALI" VOGELPARK EINDHOVEN

★ Duizenden vogels ★ Vele apen ★ Grote vogelhal ★ Levende schilderijen ★ Nieuwe vogelgalerij met grote vogels ★ Rijk aan bloemen ★ Nieuwe fonteinen ★ Grote speeltuin ★ Gezellig terras ★ 700 zitplaatsen ★ Zaterdag en zondag v.a. 8 uur dansen op vier vloeren bij goed weer ★ Feeërieke verlichting ★ In augustus iedere dag schildpadraces voor de jeugd ★ Eindhovense kermis eind juli - Marionettentheater aanvang 3 uur.

REPARATIES KUNSTGEBITTEN

Sneller, beter en . . . goedkoper

C. HULSKEN

Stationstraat 8 - Boxtel

H.H. Landbouwers

Door aanschaffing van een nieuwe supertractor graanmaaier-zelfbinder, welke aan de hoogste eisen naar capaciteit voldoet, en zowel het langste als kortste gewas prima verwerkt kunnen wij uw graanoogst goedkoper en naar wens maaien volgens afspraak.

Th. J. v. d. Heijden
Hezelaarsestraat 24-28
Liempde, Tel. K 4196-289

Fancy Fair Lennisheuvel

zaterdag 19 en zondag 20 juli

MUZIEK

van DE TEXAS RANGERS o.l.v. Jan Bertens

in Cafe Van Grinsven

Prima consumptie

Huishouden ....

is goedkoper dan U denkt,

wanneer U **óók** profiteert van de wekelijkse **goedkope** en **voordelige** aanbiedingen der

KWALITEITS-SLAGERS

A.s. VRIJDAG en ZATERDAG:

Heerlijk Runderbraadvlees p. halve kilo v.a. **f 2,78**
Runder poulet extra voordelig p. halve kilo **f 1,60**

Ons Kwaliteits-Lunchpakket:

100 gram Metworst
150 gram Boterhamworst
} Samen **f 1,–** **honderd centen**

Onze **DAGAANBIEDINGEN** worden steeds meer gevraagd. Probeert U ze ook eens:

Dinsdag 22 juli: 500 gram Speklappen **f 1,10**
Woensdag 23 juli: 500 gram Gehakt **f 1,65**
Donderdag 24 juli: 500 gr. Verse Worst **f 1.75**

Vlees hoort thuis, in ieder huis!

Koopt bij onderstaande **KWALITEITS-SLAGERS**

Van Nistelrooij	**Raaijmakers**	**Schuurmans**
Th. Eltink	**De Windt**	**Van Meersbergen**
N.C.B.-Winkel	**Aug. v. Breugel**	**Van Griensven**

Steeds 't beste: altijd extra voordeel!

Voor Uurwerken naar

- **Pendules**
- **Pendulettes**
- **Tafelklokken in antieke stijl**
- **Junghans Wekkers Reiswekkertjes**
- **Keukenklokken Koekoekklokken**

Alle uurwerken met garantie

Vakkundig advies

Van Vlecken

Het goede adres voor betrouwbare uurwerken.

Specialiteit in Zwitserse Ankerhorloges

★

Onze grote collectie is uitgebreid met de nieuwste modellen

★

Elk horloge is 2 jaar gratis verzekerd tegen verlies en diefstal

Fa A. VAN VLERKEN

Juwelier - Horloger

BOXTEL - Kruisstraat 10

Brabants Centrum

Terloops...

★ Er is taal noch teken meer gehoord van degenen die vorige week in het nachtelijk uur 'n hoeveelheid olie wegnamen bij een van de Boxtelse bedrijven op het industrieterrein. Nu, daar kun je nog inkomen. Maar dat ook de lieden die vorige week met een groot kwantum bier letterlijk en wellicht zelfs figuurlijk aan de rol gingen, geen kik of geen hik meer gelaten hebben, wekt bevreemding. Nu moet toegegeven worden, dat het in zo'n geval moeilijk recherche spelen is. Men kan wel gaan uitzien naar individuën met verdacht blauw getinte neuzen, maar dan zie je op de duur door de bomen het bos niet meer. En men kan ook wel een speurhond deze bierlucht in de neus geven, maar dan weet je ook niet in welke gelegenheden zo'n dier tenslotte verzeild raakt. Hoe het ook zij, de politie had — met droge keel — doodnuchter het nakijken. ★ Ziezo, dat waren dus de diefstallen van de olie in de olie. Gelukkig maar dat het niet door deze strafwettelijke incidentjes is geweest, dat de olie-aandelen schrikwekkend in waarde verminderd zijn. Daarvoor hoeven de onverlaten zich niet verantwoordelijk te gevoelen. Gelukkig ook maar, dat er nog genoeg bier in het vat is om alle nare herinneringen aan een en ander met 'n paar verkwikkende „teugen" weg te spoelen. Proost! ★ In de Breukelsestraat werd het de laatste tijd 'n beetje gortig met al die geparkeerde auto's aan de ene zijde van de straat. Het gemeentebestuur heeft lange tijd gedokterd aan diverse voorgestelde oplossingen, maar tenslotte radicaal de knoop doorgehakt door over te gaan tot straatverbreding. Dit betekent wel weer een beetje minder ruimte voor de voetgangers die in het huidige verkeer over het algemeen toch al erg stiefmoederlijk behandeld wordt, doch dáár kan het lijden. Inderdaad een verbetering dus! ★ Het heeft er de laatste weken alle schijn van, dat de Selissenwal weer een beetje zich zelf begint te worden. Schijn bedriegt echter, want die enorme zandheuvels welke door graafmachines gevormd worden aan de rand van het daar geprojecteerde Boxtelse uitbreidingsplan zullen weer spoedig verdwijnen. In feite gaat men de grond daar netjes egaliseren en bouwrijp maken. Alles in gereedheid dus voor een nieuwe productieslag in de woningsector. Wanneer zal daaraan begonnen kunnen worden? Dat vragen wij ons enigszins bezorgd af, nu de opvoering van de gemeentelijke huisvestingscapaciteit door de continubouw wel wat eenzijdig gericht blijft! En wat zegt minister Witte, de toestand in Boxtel gezien hebbende, daar nu van?!? ★ Onze jeugd vliegt uit. De vacanties zijn voor vele scholieren reeds aangebroken en dat is voor hen het sein geweest om uit te zien naar geschikte „baantjes" bij bedrijven, instellingen en particulieren. Dat geeft hun alvast een inzicht in wat er straks na het eindexamen te wachten staat. En bovendien verstevigen dergelijke werkjes gewoonlijk de persoonlijke vacantiefondsen, zodat men over enkele weken wat geruster de rugzak op de schouders kan hangen. Aan de slag dus als pseudo-magazijnbedienden, -stenotypisten, -broodbezorgers en zoal meer. ★ Uit de Boxtelsche Courant van 25 jaar geleden: „Naar men ons weet mede te deelen, zal binnenkort de officieele ingebruikname en opening plaats hebben van het nieuwgebouwde pakhuis van den N.C.B. gelegen op Tongeren". (21 juli 1958).

Vergeelde geschiedenis

„Nieuws", uit de krant van 25 jaar geleden.

■ **De onderteekening van het Pact van Vier.** — Zaterdag is te Rome het zoogenaamde Pact van Vier onderteekend, het verdrag van verzoening en samenwerking tusschen de vier mogendheden Italië, Duitschland, Frankrijk en Engeland. Dit verdrag moet — indien het nageleefd wordt — voor een tijdperk van tien jaren den vrede in Europa waarborgen. Laten we hopen, dat dit het gunstige resultaat zal zijn van het tusschen de vier groote mogendheden gesloten verdrag.

■ **Uit het Saargebied.** — Bij het Vredesverdrag van Versailles heeft Duitschland naar men weet, ten gunste van den Volkenbond afstand gedaan van het bestuur over het Saargebied. In 1935 echter zal de bevolking van dit gebied bij referendum moeten beslissen, hoe de toekomstige status van het Saargebied zal zijn.

De drie in het vredesverdrag neergelegde vragen, die daarbij in het geding komen, zijn: 1. Aansluiting bij Frankrijk. 2. Handhaving van den huidigen status. 3. Wederaansluiting bij het Duitsche Rijk. Ofschoon de Hitler-regeering in het Saar-gebied niets te vertellen heeft, maken de Nazi's daar toch geweldige propaganda voor het Hitler-bewind, evenals zij dit zelfs in ons Limburg durven bestaan. Gevolg daarvan is, dat er groote beroering in het Saargebied is ontstaan.

■ **De Godsdienstvervolging in Spanje.** — De godsdienstvervolging in Spanje duurt nog steeds voort, al maken de liberale bladen daar weinig of geen melding van, alleen in beslag genomen door de Jodenvervolging. De Spaansche hemel, schrijft een blad te Madrid, is rood gekleurd door den gloed der brandende kloosters, kerken en kapellen. En de autoriteiten doen niets, om deze branden te beletten en zelden of nooit worden de brandstichters aangehouden. In vele dorpen hebben de katholieken thans een burgerwacht ingesteld, die des avonds kerken en kloosters bewaakt, nu het wettig gezag in deze zijn plicht verzaakt.

■ **De eerste passagiersvlucht Eindhoven-Londen.** — Gisterenmiddag begaf ir. F. J. Philips zich voor zaken naar Londen. Hij maakte hierbij gebruik van het op het Eindhovensche vliegveld aanwezige toestel der Nationale Luchtvaartschool om naar Rotterdam te vliegen, vanwaar hij de reis per K.L.M.-vliegtuig voortzette. De reisduur bedroeg op deze wijze slechts 4 uur, hetgeen een aanzienlijke tijdsbesparing beteekent.

Dat wel!

We klimmen heel voorzichtig
Weer uit de put omhoog,
Maar aan de strakke teugel,
Dat hoeft heus geen betoog;
De lonen zijn bevroren
Op allerhoogst bevel,
Behalve Kamerleden,
Die klimmen op, dat wèl.

De hoge ambtenaren,
Die kregen nèt nog meer,
Maar pal achter hun ruggen,
Daar viel de slagboom neer.
Het kleine goed moet wachten,
Al zit het in de knel;
De Kamer is wat anders,
Dat kan natuurlijk wèl.

De mensen met pensioentjes,
De weduwe en wees,
De kleine middenstanders
Zo tussen vis en vlees,
Men kan ze nog niet helpen,
Al luiden ze de bel:
Het zijn geen Kamerleden,
Dan ging 't waarschijnlijk wèl.

Het ligt nog maar als voorstel
Op het regeringsbord,
Maar dacht u dat het strakjes
Niet aangenomen wordt?
Al springen spoorwegmensen
Gramstorig uit hun vel,
De Kamers zijn noodlijdend,
Dus daarom mòet het wel.

De heren Kamerleden
Zijn nogal vaak absent,
Doch straks zien we voltallig
Het hele parlement......;
De communist is tégen
(In naam) zo gaat het spel,
Maar verder heerst er eendracht
Voor deze keer......, dat wèl!

(Nadruk verboden)

JAAP MIJDERWIJK.

Mettertijd flatbouw nabij station?

Gemeentebestuur voert onderhandelingen.

In de laatstgehouden openbare gemeenteraadsvergadering heeft de Raad het college van Burgemeester en Wethouders van Boxtel gemachtigd om ter verfraaiing van bepaalde wijken in de eigenlijke dorpskern de nodige woningen en grond aan te kopen. Het hoe-en-wat van deze plannen is daarbij niet aan de openbaarheid prijs gegeven en werd enkel in de geheime vergadering besproken.

Geheimen kunnen echter niet altoos geheimen blijven, zeker niet als er onderhandelingen gevoerd worden. **Zo is ons b.v. ter ore gekomen, dat het in het voornemen van het gemeentebestuur ligt om binnen niet al te lange tijd de beschikking te krijgen over de woningen met aangrenzende grond, die op de Parallelweg Noord, de Spoorstraat (zuidzijde), de v. Leeuwenstraat (westzijde) en de v. Oschstraat (noordzijde), die practisch een gesloten blok vormen. Voor het in eigendom verkrijgen van dit complex in zijn geheel, dat 'n zestigtal arbeiderswoningen benevens enkele café's en middenstandzaken bevat, zijn reeds diverse eigenaars benaderd met voorstellen en verzoeken inzake verkoop. Uit niet-officiële bron vernamen wij, dat bij deze transacties de bedoeling voorzit om op dit punt ruimte te scheppen voor het plaatsen van een der volgende sets flatwoningen in het kader van het plan Continubouw Brabant II.**

Als dit verwezenlijkt zou kunnen worden doet zich het merkwaardige feit voor, dat dit gedeelte van Boxtel voor de tweede maal benut gaat worden voor uitbreiding van de gemeente. Ongeveer 75 jaar geleden vond ter plaatse immers ook een naar begrippen van die tijd belangrijke uitbouw van de gemeente plaats, zulks vooral in verband met de aanleg van de spoorwegen en de vestiging van spoorwegpersoneel. En zo zou het straks kunnen gebeuren, dat in die omgeving het aanzien van Boxtel opnieuw in moderne zin gaat veranderen.

Een en ander is weliswaar niet van officiële zijde bevestigd geworden — geheimen zitten daar vaak erg vast verankerd — maar dit heeft ons er toch niet van kunnen weerhouden om onze lezers op de hoogte te brengen van deze belangrijke op handen zijnde stedebouwkundige wijziging in het oude Boxtelse dorpsbeeld in de omgeving van het station. Overigens bevinden de plannen zich momenteel nog te veel in het stadium van onderzoek en voorbereiding om nader in te gaan op de verdere aspecten van het object.

Excursie Varkensfokvereniging N.L. afd. Boxtel

Op donderdag 24 juli wordt een excursie gehouden naar de Selectiemesterij en de Export-Centrale van de N.C.B.

De deelnemers moeten 's middags om één uur aanwezig zijn bij de Selectiemesterij.

De echtgenoten van de leden kunnen ook aan deze excursie deelnemen.

WASMACHINEFABRIEK heeft snelwasmachines en centrifuges met lichte emaillebeschadiging voor ƒ 155,—; langzaamwassers ƒ 259,—; schrift. garantie, desgew. afbetaling. Fabrieksagent v. Rijckevorsel v. Kessellaan 68, Den Bosch, Tel. 04100—4708.

Nieuwe aparte modellen in onze grote collectie
Sieraden
★
Specialiteit in
GOUDEN H.D.Z. ringen
★
Ook de moderne extra brede en zware ringen voorradig
★
Fa. A. v. Vlerken
Juwelier Horloger ★ Kruisstraat 1 Boxtel

Nooit waren onze prijzen zo laag!
Speciale spotkoopjes in
Dames-, Heren- en Kinder-Interlock
Damesvesten met 25% korting
Damesblouses en Schorten spotgoedkoop
Ook de heren profiteren
Overhemden vanaf f 4.95
Zeldzame aanbieding in lakens, slopen, baddoeken en keukendoeken
Met de modernisering van onze zaak zijn wij a.s. vrijdag gereed. — Kom 'ns kijken! Het is de moeite waard.
Klein maar Dapper
Rechterstraat 67, Boxtel

Vrijdag 18 juli
om 3 uur n.m.
★
Opening
van onze moderne
Slijterij en Wijnhandel
„La Gironde"
Rechterstraat 7
★
J. A. v. BERKEL-v. d. LINDEN
TH. v. HEESCH-v. d. BURGT
De naam onzer zaak is ontleend aan de bekende wijnstreek La Gironde in Frankrijk.

Vanaf heden weer verkrijgbaar
gemalen schuimplastic vlokken
85 cent per zakje
voor vulling van kussens, bedden, enz. voordeliger, duurzaam en hygiënischer.
Molenstraat 3

Fancy Fair Lennisheuvel
ten bate van het Uniformfonds van Fanfare St. Arnoldus
Zaterdag geopend vanaf 6 uur
Om 7 uur
Concert door Fanfare St. Lambertus
ZONDAG GEOPEND VANAF 2 UUR
Om 3 uur
Behendigheidswedstrijd voor bromfietsers

Sluiting Slagerswinkels wegens vacantie
Van 20-26 juli:
Winkel van de N.C.B. Boseind 10
A. van Nistelrooy Rechterstraat 20
J. Poos Fellenoord 2

Hallo! Kermis te Breugel gem. Son
20 - 21 - 22 juli
Dansen ★ *Dansen*
in **Jac. Werrens** moderne Spiegel-Dancing
staanplaats Café van de Ven.

Welkom in het LEERHUIS
Stap op Uw bromfiets, scooter of motor. Kom keus maken uit ons rijk assortiment beste en betrouwbaarste lederen kleding voor dames en heren. In ons klimaat onmisbaar. Spaart kleding, geld en .... gezondheid. Soepele betalingsmethode.
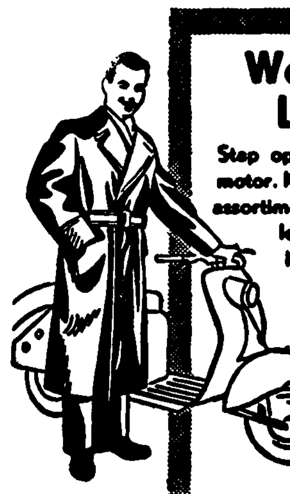
reeds vanaf 2.50 per week
het Leerhuis p/a Fa. H. VERHULST - MARKT 5 - 's-HERTOGENBOSCH TEL. 04100 - 6401

Onze reclame - Uw voordeel
Vrijdag en zaterdag:

500 gram POULET	f 1,50
500 gram BRAADVLEES	f 2,58
500 gram VERSE WORST	f 1,65

Ons extra voordelig LUNCHPAKKET
150 gram GEKOOKTE HAM
150 gram VARKENS WORST } **f 1,50**

A.s. dinsdag 500 gram SPEKLAPPEN	f 1,10
A.s. woensdag 500 gram GEHAKT	f 1,50

Fr. Baaijens-Frunt
Baroniestraat 99

ROOKT kwaliteit vol geur en smaak en koopt bij
★ **BERT VAN DEN BRAAK**
Baroniestraat 73 — Tel. 450

Als v. d. BROEK het zegt....

....kunt U ervan op aan dat de nieuwe RS rijwielen subliem zijn.
Nooit eerder zag U zoveel opzienbarende snufjes tegelijk.
RS fietsen - fantastische fietsen!
Reeds vanaf f 2.— per week.
★ ★ ★ ★ ★ ★ ★ ★ ★ ★ ★
Fa. L. W. v. d. BROEK
Clarissenstraat 3 (bij de Markt), Boxtel

Doet nu uw voordeel!
OPRUIMING
van een partij restanten
Behangselpapier
van dit seizoen
Dus modern en goedkoop
Drogisterij M. Oliemeulen
Rechterstraat 37

Hervormde school
Molenwijkseweg 2
Aangifte van **NIEUWE LEERLINGEN** voor de nieuwe cursus per 1 sept. a.s. in de school op maandag 21 juli a.s., des avonds van 7—8 uur.
Namens het bestuur,
J. Zegwaard, h.d.s.
Huwelijksboekje s.v.p. meebrengen.

SPORTNIEUWS

Brabantse zwemkampioenschappen 1958.

Onder zeer grote belangstelling werden j.l. zondag de Brabantse zwemkampioenschappen in het Boxtelse zwembad Molenwijk gehouden.

Deze kampioenschappen werden op verzoek van de Kring Noord Brabant van de K.N.Z.B. door de Boxtelse Zwemclub Triton '55 georganiseerd, wel een bewijs dat deze club zeer goed bij de Kring staat aangeschreven.

Het zwembad was geheel met vluggen versierd, er waren keurige tribunes, het weer was redelijk, het publiek in goede stemming en de zwemsters en zwemmers in prima vorm. Al met al durven wij te zeggen, dat deze dag volkomen geslaagd is: een uitmuntende propagandadag voor de zwemsport. Regelmatige bezoekers van het zwembad zullen zich afvragen hoe de tribunes in zo'n korte tijd uit de grond gestampt konden worden. Dit was mogelijk door spontane samenwerking van de gemeente en enkele plaatselijke industrieën en last but not least door het zwoegen en sjouwen van de eigen leden.

Op het vastgestelde tijdstip, half 3, opende de voorzitter van Triton '55 de feestmiddag met een hartelijk welkom aan alle deelnemers en toeschouwers. Daarna werd onmiddellijk begonnen met het programma, dat maar liefst 22 nummers bevatte.

Tal van bekende zwemsters en zwemmers namen aan deze kampioenschappen deel. Wij noemen b.v. Ada den Haan, alsmede de „comingman" van de Nederlandse zwemploeg, Leo Verburgt, en vele anderen. Ook enkele Triton-leden kwamen in deze wedstrijden uit. Zo werd b.v. Toos van Elten no. 1 in haar serie op de 200 meter schoolslag en bezette zij in dit zeer sterke gezelschap een fraaie zesde plaats.

Enkele zwemnummers waren geheel voor Triton gereserveerd en mede door de sfeer in het bad en de harde training van de laatste weken werden er verschillende clubrecords verbeterd.

Een Brabants record werd door Ada den Haan verbeterd, nl. de 40 × 50 m wisselslag persoonlijk, de nieuwe Brabantse recordtijd is thans 3.00.3.

Om ca. half 7 werd dit zwemfeest besloten met een waterpolowedstrijd tussen twee sterke Brabantse zeventallen.

Na afloop van de wedstrijden vond in paviljoen Molenwijk de prijsuitreiking plaats tijdens een gezamenlijke koffiemaaltijd.

Triton had voor alle zwemnummers een medaille beschikbaar gesteld, terwijl voor het schoonspringen en waterpolo een beker uitgeloofd was.

Namens de Kring Noord Brabant werden deze prijzen alsmede de diploma's uitgereikt door de heer C. de Vos, voorzitter van de Kring.

Om ca. 11 uur vertrokken de laatste gasten en dit was dan tevens het einde van een sportieve dag, waarop de organiserende vereniging Triton '55 met trots kan terugblikken.

Sportclub Irene (Tegelen) werd in Boxtel 1e klasser.

Op het O.D.C.-terrein werd zondag een beslissingswedstrijd gespeeld tussen T.S.C. (Oosterhout) en Spcl. Irene (Tegelen) voor promotie naar de 1e klasse amateurs. In een spannende strijd, die door zeel veel belangstellenden werd gevolgd, is het tenslotte de Limburgers gelukt het ook reeds in het vorige seizoen beoogde succes te behalen. Spcl. Irene won nl. (verdiend) met 3—2.

Voetbaltoernooi om Schoolwisselbeker.

Woensdagmiddag is op het ODC-terrein weer het jaarlijkse voetbaltoernooi om de schoolwisselbeker gehouden. Het is een bijzonder sportieve ontmoeting geworden tussen de Boxtelse jongensscholen, waarvan de St. Paulusschool tenslotte als sterkste uit de strijd kwam. In de halve competitie behaalde dit schoolelftal uit de 4 wedstrijden de volle winst en veroverde met 8 punten zodoende de wisselbeker. Nummer 2 werd de St. Petrusschool; 3 St. Aloysiusschool; 4. St. Franciscusschool; 5. De Zonnehoek.

Wielersport.

De Boxtelse renner Jan van Gils startte j.l. maandag in Herentals (B.). Het was een wedstrijd over 110 km, met een parcours dat 30 keer gereden moest worden. In dit parcours zat een flinke klim, die er bij vele renners „de klad" in bracht. Desondanks bezette de Boxtelse amateur een fraaie 13e plaats. Bravo!

Ronde van Boxtel.

De inschrijving voor deelname aan de op 15 augustus te rijden Ronde van Boxtel is thans reeds gesloten. Het gestelde aantal renners (waaronder weer vele favorieten uit de Nederlandse wielersportwereld) is gecontracteerd en het is nu dus wachten tot de dag dat de strijd weer kan losbranden. In elk geval belooft het weer een felle kamp te worden om de door het gemeentebestuur uitgeloofde wisselbeker, welke in 1957 gewonnen werd door Arie van Wetten uit Noordwijkerhout. Deze renner is inmiddels overgegaan naar de beroepsklasse en mag dus niet meer uitkomen in wedstrijden voor amateurs en onafhankelijken. Het zal thans de vraag zijn of zich weer zo'n spectaculair rijdende renner zal aandienen voor deze trofee.

De datum van deze wedstrijd ligt nog wat te ver af om ons nu reeds aan voorspellingen te wagen. Wel kunnen we onze lezers nu alvast aansporen de 15e augustus te reserveren voor dit traditionele sportevenement, vooral omdat dit deze keer georganiseerd wordt ten bate van de nieuwe kerk op de Selissenwal. Dat is een extra aantekening waard in uw agenda!

Promotiewedstrijd Irene-Kruisstraat 3—1.

J.l. zondag speelde Irene 1 op eigen terrein haar eerste promotiewedstrijd tegen R.K.K.S.V. uit de Kruisstraat. In een harde wedstrijd slaagde Irene erin met 3—1 te zegevieren. De Gemondenaren gingen het eerst in de aanval. Na ongeveer een kwartier spelen veroorzaakte de rechtsback van de Kruisstraat een strafschop, welke door T. Schellekens in een doelpunt werd omgezet. In de 27e minuut wist de zelfde speler er 2—0 van te maken. Irene kreeg toen voor de de rust nog verschillende kansen om de score op te voeren, maar daarvan werd niet geprofiteerd.

Na de rust kreeg Gemonde steun van de sterke wind en kon het offensief daardoor versterken. Irene bleek nog niet op rozen te zitten, want nadat G. Schellekens 'n derde doelpunt had zien afkeuren, verkleinde R.K.K.S.V. de achterstand 2—1, zodat er weer volop spanning in de strijd kwam.

Gelukkig kon C. Schellekens 10 minuten voor het einde de zege veilig stellen 3—1.

Dank zij dit succes heeft Irene a.s. zondag aan een gelijkspel reeds voldoende om te promoveren.

Huidgenezing
Huidzuiverheid · Huidgezondheid
PUROL
Voeten en oksels fris door Purol-poeder

R.K. BaVoB.

Pacifico 2—Bavob 5—6.

Zondag j.l. wisten de dames een overwinning te behalen op Pacifico 2, ofschoon zij uitkwamen met 3 invallers.

Scoreverloop:

Pacifico 2	1	0	2	1	0	0	1	0	= 5
Bavob	0	0	3	3	0	0	0	0	= 6

Pacifico 4—Bavob 9—24

De heren brachten zondag eveneens de puntjes mee naar Boxtel. Mede door de sterke wind moesten verschillende vrije lopen weggegeven worden. Daardoor keek Bavob al meteen tegen een 8—1 achterstand aan. In de 3e innings herstelde Bavob zich echter zo kranig, dat er nog maar één speler van Pacifico binnen kon komen. De overigen werden door prachtige aanworpen op 1 uitgemaakt. Scoreverloop:

Pacifico 4	6	2	0	0	1	0	=	9	
Bavob	1	0	9	1	7	6	=	24	

Programma voor a.s. zaterdag:

Heren: Bavob —Pacifico 3 4 uur

Zondag:

Dames: Blue Lions—Bavob 1 uur

DENKSPORT

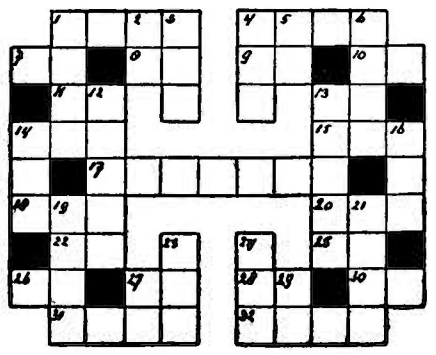

HORIZONTAAL: 1. Kleurstof; 4. arbeid; 7. en dergelijke (afk); 8. bergplaats; 9. reeds; 10. verlaagde toon; 11. getij; 13. bijwoord; 14. voor; 15. boom; 17. mening; 18. duw; 20 vallei; 22. buiten dienst (afk.); 25. en dergelijke (afk.); 26. lidwoord; 27. voorzetsel; 28. voorzetsel; 30. verlaagde toon; 31 kleur; 32. deel van de melk.

VERTICAAL: 1. rivier in Duitsland; 2. maat; 3. knaagdier; 4. oever; 5. maat; 6. vrucht; 12. deel van het overhemd; 13. ned. vliegveld; 14. speelgoed; 16. schil; 19. kellner; 21. levenslucht; 23. slaapplaats; 24. onvruchtbaar; 27. meisjesnaam; 29 rivier in Italië

OPLOSSING VORIG KRUISWOORDRAADSEL.

HORIZONTAAL: 1 vos; 3. koel; 5. laks; 7. opa; 9. elke; 12. sont; 15. nu; 16. dorst; 17. e.a.; 18. twee; 20. arts; 22. sap; 24. pink; 25. oker; 26. iep.

VERTICAAL: 1. vlo! 2. sla; 4. ork; 6. K.R.O.; 8. paria; 9. ent; 10. luw; 11. ede; 12. sta; 13. net; 14. tas; 19. eli; 21. ree; 22. ski; 23. pop.

Zeer hartelijk danken wij allen, die op enigerlei wijze hebben geholpen om in Boxtel een enigszins waardige viering van het Eeuwfeest der Verschijningen van O. L. Vrouw te Lourdes mogelijk te maken. Naar Jezus door Maria!

HET PLAATSELIJK COMITÉ.

IK HOU VAN DE GRUYTER

want goede koffie is er zo voordelig !

In de oude koffie- en theezaak De Gruyter kun je al je vertrouwen stellen wat de kwaliteit betreft. En de prijs? Tien procent korting maakt De Gruyter's koffie verreweg de voordeligste van alle!

deze week
voordeel 1
tot en met 22 juli '58

Bij elke aankoop van 250 gram koffie of 50 gram Oploskoffie

een blikje Oploskoffie
van f. 2.36
voor slechts f. 1.50

bovendien
voordeel 2
tot en met 22 juli '58

Bij elke aankoop van 2 pakjes Super-, Fijnste- of Tafelmargarine of vet

een grote Picnicreep
van 15 cent
voor slechts 10 cent

DE GRUYTER

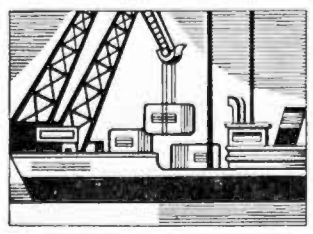

10% KORTING DOOR

eigen importen
eigen expeditie
eigen fabrieken
eigen winkels

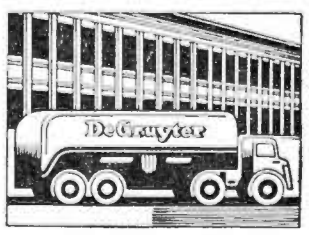

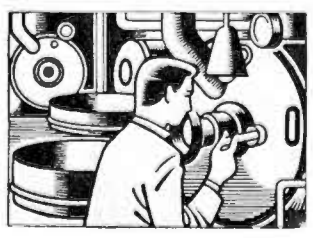

En betere waar
En tien procent
alleen de Gruyter

580716

No 712 18 JULI 1958

Brabants Centrum

PAROCHIE-AGENDA

Parochie St. Petrus, Boxtel.

8e zondag na Pinksteren. 20 juli 1958.

ZONDAG: De HH. Missen zijn om half 7, kwart voor 8, 9 uur en om half 11 de Hoogmis. HALF 7 gel. H. Mis voor Ida Maria v. Oirschot-Santegoets; KWART VOOR 8 gel. jrgt. voor Hubertus Johannes de Bresser; Maria-altaar gel. jrgt. voor Johannes v. d. Heuvel; H. Bloedkapel gel. H. Mis voor het geestelijk en tijdelijk welzijn van onze parochie en van onze parochianen; 9 UUR gel. H. Mis voor Marinus v. Diessen en Cornelia Smulders; Maria-altaar gel. H. Mis voor Pieter Leonard Siemerink; H. Hart-altaar gel. H. Mis voor Huberdina v. d. Ven-Verheijen vw. de buurt; HALF 11 Hoogmis als gez. jrgt. voor Petrus Antonius Robben en Antonia Maria Robben-v. d. Steen.

COLLECTE.

Vandaag is de eerste collecte voor onze eigen kerk; de tweede collecte is „VOOR DE KERKENBOUW IN ONS BISDOM". Geef met gulle hand om de nood aan kerken in ons bisdom te lenigen.

LOF.

Vandaag (zondag) en donderdag om 7 uur Lof met rozenhoedje; vandaag wordt na het Lof gezongen lied no. 49 en donderdag no. 35.

OVERIGE AGENDA.

DOPEN: iedere dag van half 3 tot 3 uur.

BIECHTEN: zaterdag van half 3 tot 4 uur en van 6 tot half 8.

MAANDAG: KWART VOOR 7 gez. mndst. voor Jan Meulendijk; Maria-altaar gel. H. Mis voor Wilhelmus en Adriana Welvaarts; HALF 8 gel. H. Mis voor Johanna Tielen; Maria-altaar gel. H. Mis voor Elisabeth v. d. Heijden-Kerkhofs vw. de buurt; HALF 9 gez. mndst. voor Maria Deelen-Akkerman; Maria-altaar gel. jrgt. voor Henricus Mandos en echtgenote.

DINSDAG: FEESTDAG VAN DE H. MARIA MAGDALENA. KW. VOOR 7 gez. mndst. voor Marinus Vissers; HALF 8 gel. H. Mis voor Willibrord Grilis; Maria-altaar gel. mndst. voor Johanna v. d. Boer-v. d. Hoogen; HALF 9 gel. H. Mis voor Jan v. Deursen; Maria-altaar gel. jrgt. voor Johannes de Koning en echtgenote.

WOENSDAG: KWART VOOR 7 gel. H. Mis voor Adrianus v. Eijndhoven en Maria v. Eijndhoven-Schelle, de hsvr. vw. hun verjaardag; HALF 8 gel. mndst. voor Maria Deelen-Akkerman; Maria-altaar gel. H. Mis voor Catharina de Bresser-v. d. Velden, vanw. haar verjaardag; HALF 9 gez. mndst. voor Elisabeth v. Cuijk-v. d. Meerakker, Maria-altaar gel. H. Mis voor Francina v. d. Laar-v. Liempt.

DONDERDAG: KWART VOOR 7 gez. mndst. voor Gerardus v. Dun; HALF 8 gel. mndst. voor Maria Voets-v. Nieuwburg; HALF 9 gez. mndst. v. Maria Clercx; Maria-altaar gel. mndst. voor Elisabeth v. d. Heijden-Kerkhofs; HALF 11 gez. Huwelijksmis met assistentie.

Hedenavond om 7 uur Lof met rozenhoedje; na het Lof lied no. 35.

VRIJDAG: FEESTDAG VAN DE H. APOSTEL JACOBUS. KWART VOOR 7 gef. gez. jrgt. voor Adrianus v. Zeeland; HALF 8 gel. H. Mis voor Marinus v. Diessen en Cornelia Smulders; Maria-altaar gel. mndst. voor Maria Clercx; HALF 9 gez. mndst. voor August Adam.

ZATERDAG: FEESTDAG VAN DE H. MOEDER ANNA. KWART VOOR 7 gef. gez. jrgt. voor Pastoor Franciscus v. Zeeland; Maria-altaar gel. mndst. voor Petrus Martinus Verschuijten; HALF 8 gel. H. Mis voor Maria Anna v. Roy-v. d. Velden; HALF 9 gel. H. Mis voor overl. ouders Bekkers-Kemps; HALF 10 gez. Huwelijksmis.

Zijn voornemens een christelijk huwelijk aan te gaan volgens het gebruik van onze heilige Moeder de Kerk: Adrianus Sebastianus Maria v. d. Sande, uit deze parochie en Regina Adriana Maria Theodora Verhoeven, uit de par. van de H. Theresia te Boxtel; Johannes Gerardus van de Graaf, uit Brunssum en Maria Mechelina van den Oetelaar uit deze parochie; Henricus Theodorus Schellekens en Petronella Adriana Anna van Hamond, beide uit deze parochie; Arnoldus Joannes Aloysius Duffhues, uit de par. van het H. Hart en Theresia Adriana Maria Spoorenberg uit deze parochie.

Dit is van hen de eerste afkondiging.

Cornelis Josephus Coppens, uit de par. van het H. Hart en Wilhelmina Henrica Maria van de Sande, uit deze par.; Gerardus van den Boer, weduwnaar van Johanna Regina van den Hoogen, uit deze parochie en Maria Cornelia Philomena van Berkel, uit deze parochie.

Dit is van hen de tweede afkondiging.

Petrus Mertens en Gerda Henrica Johanna Luyben, beide uit deze parochie; Leonardus Joseph Kouijzer, uit Eindhoven (St. Joris) en Maria Norbertha Henriëtte van Stekelenburg, uit deze parochie; Josephus Franciscus Laurentius de Leyer, uit de par. van het H. Hart en Elisabeth Henrica Francina van Griensven, uit deze parochie; Franciscus Johannes Cornelis van Beers, uit Liempde en Francina Maria Johanna van de Langenberg, uit deze parochie.

Wij vermanen eenieder, die op de hoogte is van enig beletsel, dit ten spoedigste aan de pastoor bekend te maken.

Naar aanleiding van de feestdag van de H. Vincentius, welke op 19 juli is gevierd, zal op zondag 27 juli de bekende Capucijnenpater Othmarus, die hier in de oorlog veel heeft gepredikt en 4 jaar in het concentratiekamp in Dachau heeft gezeten, in alle HH. Missen spreken over de grote belangen van de H. Vincentiusvereniging.

Tegelijk zal dan in alle HH. Missen gecollecteerd worden voor de armen in onze parochie.

Parochie H. Hart, Boxtel.

8e zondag na Pinksteren. 20 juli 1958.

Vandaag gaat de eerste schaal „de stuiversschaal" voor de kerk; de tweede schaal gaat voor de nieuwe parochiekerk in Boxtel.

De HH. Missen van acht uur en kwart over negen in de kerk en van kw. voor negen in de Burcht zullen worden „geleid".

De Hoogmis is met volkszang (2e groep zangertjes).

Des avonds is het om zeven uur Lof met rozenhoedje voor de vervolgde kerk en voor het behoud van de vrede.

Vandaag is het onder de HH. Missen van kw. voor 7 en 8 uur algemene H. Communie voor de moeders en gehuwde vrouwen van onze parochie.

VRIJDAG is het de feestdag van de H. Apostel Jacobus.

Des avonds is het om acht uur H. Familie voor de mannen in de Burchtkapel.

ZATERDAG is het de feestdag van de H. Moeder Anna, op bijzondere wijze vereerd in de haar toegewijde kapel op de Roond. Om half acht zal in deze kapel een H. Mis worden gelezen, waaronder ook gelegenheid is om te communiceren.

ZONDAG: In de kerk: kwart voor 7 l.d. voor Anna de Klein-Elbersen vw. de buurt; 8 uur l.d. voor overledene vw. huisgenoten (H. v. Dungen); kwart over 9 l.d. voor overleden echtgenote en moeder (L. de Kort-v. d. Elst); half 11 HOOGMIS voor het geestelijk en tijdelijk welzijn der parochianen.

In de Burcht (Z.E. Pater Kohlman): half 8 l.d. voor Gerarda Vlaminkx-Belt vw. K.A.V.; kwart voor 9 l.d. voor overl. moeder (A. Doevendans-v. Grinsven); 10 uur l.d. voor Theodorus v. d. Aa-Huijberts vw. de buurt; 11 uur l.d. voor overleden ouders (P. Baaijens en C. v. d. Meijden).

MAANDAG: 7 uur l. jrgt. voor Johanna Maria de Koning-Melis; kw. voor 8 l.d. voor Adrianus v. Erp-v. d. Horst;

Avonturen van BIM en BAM

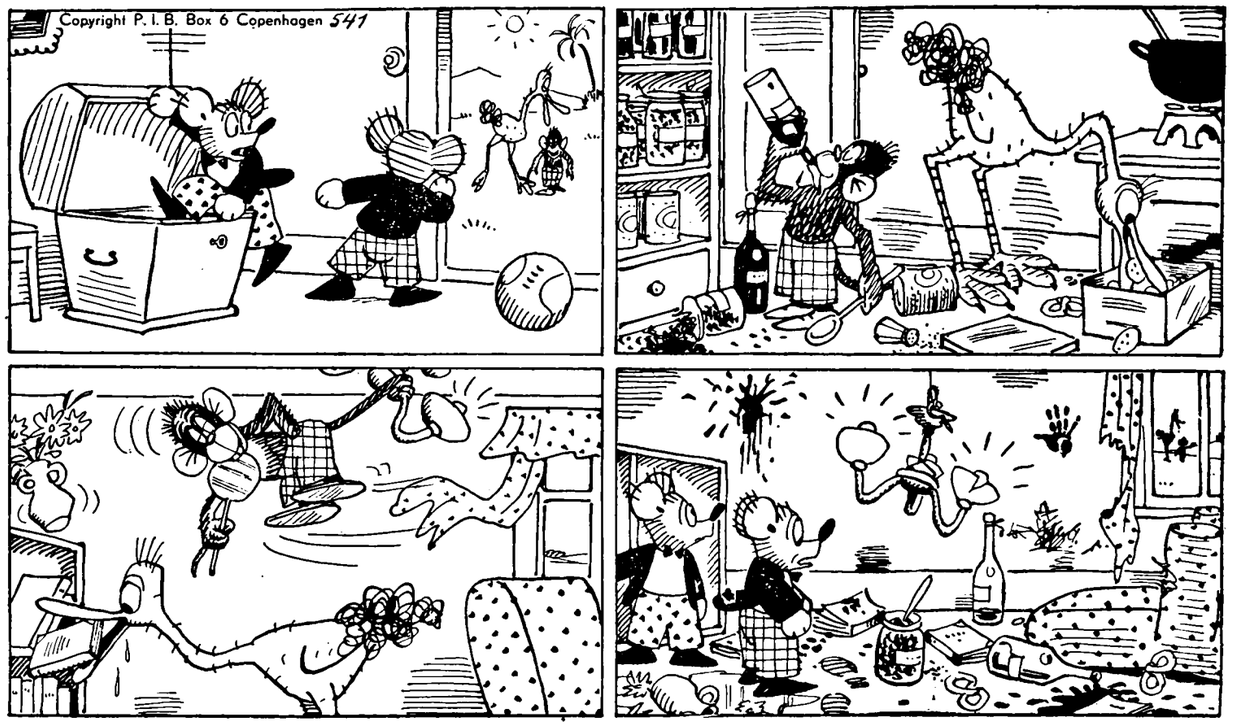

BIM EN BAM GEVEN NIET THUIS.

„Gunst, daar heb je Japik Struis en
kleine Jimmy Chimpansee",
zo zegt Bim, „we zijn niet thuis hoor!
Kom, kruip in de kist..... ga mee!"
„Jammer", zeggen de bezoekers,
„ze zijn uit, het berenstel.
Nu, dat mag de pet niet drukken;
wij vermaken ons hier wel!"

Jimmy slobbert limonade,
Japik eet de koekjes op.
Kijk eens hoe dat stel tekeer gaat,
heel de kamer op z'n kop.
„Bim", zegt Bam, „komt er visite,
die we niet graag zien..... helaas,
laten we ze maar ontvangen,
dan blijven we zelf de baas".

half 9 l.d. voor Henrica Vogels-de Koning te Oirschot overl.

In de Burcht: half 8 l.d. voor Henricus v. d. Wouw-de Jong te Berkel overl.

DINSDAG: 7 uur l.d. voor Christina Baaijens-v. d. Akker; kw. voor 8 l. mndst. voor Joannes Beaard-Jansen; half 9 l. mndst. voor Marinus Heesters-Hoevenaars; 9 uur gez. d. uit dankbaarheid.

In de Burcht: half 8 l. mndst. voor Arnoldus v. Dijk-Smits.

WOENSDAG: 7 uur l. mndst. voor Francisca v. Hal-v. Krieken; kw. voor 8 l.d. voor Petronella Maria de Koning-Melis; half 9 l.d. voor Elisabeth van Pinksteren-v. Nieuwburg.

In de Burcht: half 8 l. mndst. voor Andreas v. Etten-Nouwens.

DONDERDAG: 7 uur pl. gef. gez. jrgt. voor Z.E. H. Rector Cornelis Bekkers; kw voor 8 l.d. voor Willem v. d. Langenberg en Adriana de dochter; half 9 l. mndst. voor Johanna Teulings-de Vries.

In de Burcht: half 8 l. mndst. voor Gerarda Vlaminkx-Belt.

VRIJDAG: 7 uur l. mndst. voor Maria Cornuit-Timmers; kw. voor 8 l.d. voor Petronella Baaijens; NEGEN UUR l.d. voor Antonie v. d. Sande en Antonia Bekkers z.e.

In de Burcht: half 8 l. mndst. voor Anna v. Schijndel-Koolen.

ZATERDAG: 7 uur l.d. voor Henricus v. Gurp en Henrica v. Pinksteren z.e.; kw. voor 8 l.j. voor Petrus v. d. Hurk en Cornelia Heibloem z.e.; half 9 l.d. t.e.v. H. Moeder Anna.

In de Burcht: half 8 l.j. voor Jans Steenbakkers-Corsten en Henrica de dochter.

In Anna-kapel: half 8 l.d. tot bijzondere intentie.

Parochie H. Theresia, Boxtel.

8e zondag na Pinksteren. 20 juli 1958.

ZONDAG: 7 uur H. Mis voor het welzijn van de parochie; half 9 H. Mis voor Adrianus v. d. Breekel; 10 uur hoogmis als jrgt. voor Johanna Maria Kruyssen-v. Erp.

De eerste schaal is voor de eigen kerk en de tweede voor de kerkenbouw in ons bisdom.

Om half 3 het Lof.

MAANDAG: kwart voor 8 H. Mis voor Marinus Bergman en Wilhelmina School.

DINSDAG: kwart voor 8 H. Mis voor Gerarda Schellekens-Schalkx.

WOENSDAG: kwart voor 8 H. Mis voor Wilhelmus Antonius v. Oirschot te Eindhoven overleden.

DONDERDAG: kwart voor 8 mndst. voor Adrianus van Esch.

VRIJDAG: kwart voor 8 H. Mis voor Petronella Oomen-Broers.

ZATERDAG, 26 juli, feestdag van de H. Moeder Anna: kwart voor 8 H. Mis ter ere van de H. Maagd Maria.

Gelegenheid tot biechten:
Dagelijks voor de H. Missen en zaterdagavond van 7 tot 8 uur.

Parochie H. Lambertus, Gemonde

8e zondag na Pinksteren. 20 juli 1958.

Zaterdag 19 juli gelegenheid tot biechten door Pastoor en Pater Ferdinand om 5 uur, 6 uur, 7 uur en half 8. Op deze uren kunnen ook de jongens en meisjes komen, die hun Doopbeloften hernieuwen, en ook hun familie.

ZONDAG: HH. Missen: 7 uur jrgt. voor Adrianus v. Oorschot; half 9 tot bijzondere intentie; 10 uur voor Antonius Aloysius Smits, overleden in Haaren; 10.50 uur voor Catharina de Bresser-v. d. Velden vw. verjaardag.

Vandaag, deze zondag houden wij de hernieuwing der Doopbeloften. In de morgen komen deze jongens en meisjes in de H. Mis van half 9, om gezamenlijk de H. Mis te vieren en daaraan deel te nemen door de H. Communie.

Zij nemen plaats vóór in de kerk vanaf bank 2.
(Bank 1 aan weerszijde is voor Kerkmeesters en Collectanten).

Achter de kinderen nemen de Ouders plaats.

De eerste 11 banken aan weerszijde zijn gereserveerd. De Ouders worden dringend verzocht ook in deze H. Mis de H. Communie te ontvangen.

In de namiddag te drie uur trekken de jongens en meisjes in stoet achter in de kerk binnen onder het zingen van het Veni Creator.

Na de hernieuwing der Doopbeloften wordt het Allerheiligste uitgesteld, onder het zingen van het Tantum Ergo en wordt tot slot de zegen gegeven, daarna prijsuitdeling.

's Avonds geen Lof.

Deze week is er dagelijks één H. Mis om half 8.

MAANDAG: voor Theodorus v. d. Aa-Huyberts, overleden in Boxtel.

DINSDAG: H. Maria Magdalena: jrgt. voor Cornelis de Laat, Hendrica Voets en Marinus Schellekens.

WOENSDAG: H. Apollinaris: jrgt. v. Jan Johannes Essens.

DONDERDAG: jrgt. voor Antonius Steenbakkers.

VRIJDAG: H. Apostel Jacobus: jrgt. v. Huberdina Steenbakkers-v. d. Brand.

In de avond om 8 uur Avondmis met H. Communie (niet eten na half 6); voor Pastoor v. Doremalen.

ZATERDAG: H. Anna, de Moeder van Maria: jrgt. voor Henrica Verhagen-Leermakers.

In het Klooster om 7 uur: maandag voor Johanna Teraa vw. de Broederschap van de Gelovige Zielen; dinsdag en woensdag voor Johanna Verhagen vw. de buurt; donderdag, vrijdag en zaterdag voor Wilhelmus Schellekens- v. Oorschot vw. de buurt.

MEDEDELINGEN.

1. Kindermis: dinsdag en donderdag.
2. Collecte voor de kerk, 2de schaal voor actie Kerkenbouw.
3. Schoonmaak der kerk wordt aanbevolen aan Lena den Otter en Ria Geerts.

Parochie St. Jan's Onthoofding, Liempde.

8e zondag na Pinksteren. 20 juli 1958.

ZONDAG: half 7 l. mndst. voor Francina Cornelis v. d. Meerendonk; 8 uur l. mndst. voor Paulus Vos; om 10 uur de Hoogmis tot welzijn der parochie; om 3 uur het Lof.

De 1ste schaal is voor de eigen kerk; de zwarte buil voor de Kerkenbouw in ons bisdom.

MAANDAG: half 7 z.j. voor Gerardus Philippus Tinnebroek; 7 uur z.j. voor Lambertus v. Mensvoort; 8 uur l.j. voor Johannes v. d. Biggelaar-v. Dijk.

DINSDAG: half 7 z.j. voor Gerardina Gerardus Philippus Tinnebroek; 7 uur z.j. voor Theodora Lambertus v. Mensvoort; 8 uur l.m. voor Weduwe Maria Adrianus Nouwens overleden te Tilburg.

WOENSDAG: half 7 z.j. voor Christianus Quinten; 7 uur z.j. voor Josephus van de Laar; 8 uur l.m. voor Wilhelmus Verhagen overleden te Eerde.

DONDERDAG: half 7 z.j. voor Johanna Josephus van de Laar; 7 uur z.j. voor Cornelis v. Schijndel; 8 uur l.m. voor Ardina Petrus v. Dinther.

VRIJDAG: half 7 z.j. voor Martinus Bekkers; 7 uur z.j. voor Johanna Cornelis- v. Schijndel; 8 uur l.m. voor Dilia Wilhelmus Merkx overleden te Orthen.

ZATERDAG: half 7 z.j. voor Francina Martinus Bekkers; 7 uur z.j. voor Mej. Wilhelmina Renier v. Schijndel; 8 uur l.m. voor Franciscus v. Hersel.

ZONDAG: half 7 l.m. tot welzijn der parochie; 8 uur l.j. voor Frans v. d. Meyden en Maria de hsvr.; 10 uur z.j. voor Antonius v. Giersbergen.

In de Kapel der Eerwaarde Zusters:

Maandag 7 uur l.m. tot bijzondere intentie; dinsdag 7 uur l.m. voor Arnoldus v. Kemenade; woensdag 7 uur l.m. voor Francina Cornelis v. d. Meerendonk als overleden lid: H. Bernardus; donderdag 7 uur l.m. tot bijzondere intentie; vrijdag 7 uur l.m. voor Petrus van de Wiel overleden te Wehl; zaterdag 7 uur l.m. voor Paulus Vos vw. de kinderen; zondag 7 uur l.m. voor Gerardina Cornelis v. Heerebeek.

30e Weduwe Maria Adrianus Nouwens overleden te Tilburg; Wilhelmus Verhagen overleden te Eerde.

Zaterdag onder de H. Mis van 8 uur algemene H. Communie der kinderen; jongens komen biechten donderdagmorgen om 8 uur en 's namiddags om 1 uur; de meisjes vrijdag op dezelfde uren.

Parochie H. Willibrordus, Esch.

8e zondag na Pinksteren. 20 juli 1958.

H.H. Missen om 7 uur; half 9 en om 10 uur Hoogmis. Tweede schaalcollecte voor de Kerkenbouw in ons Bisdom.

Na de middag om 3 uur Lof, waarna zegening der paarden onder aanroeping van de H. Antonius Abt. Deze heeft, zoals gebruikelijk, plaats vóór de kerk. De parochianen en anderen, die het Lof bijwonen, worden verzocht achter het Antoniusbeeld en de geestelijkheid naar buiten te trekken en op het kerkplein plaats te nemen aan de kant van de toren; het zangkoor, dat bij het uittrekken het Veni Creator zingt, neemt plaats aan de straatzijde. Vóór de kerk wordt eerst een toespraak gehouden en onmiddellijk daarna wordt het zegengebed uitgesproken en worden de paarden afzonderlijk gezegend.

Onder de H.H. Missen en vóór de paardenzegening zal gepreekt worden door de Pater-Capucijn Reimaldus, Gardiaan te 's Bosch.

Zaterdag 26 juli is het de feestdag van de H. Anna, de Moeder van de H. Maagd Maria.

Vandaag worden aan de kerkdeur op verzoek van de blinde Pater-Capucijn Andreas speldjes verkocht ten bate van thuiswerkende behoeftige blinden.

ZONDAG: 7 uur H. Mis voor overl. familie v. d. Hoogen-Hartjens; half 9 H. Mis ter ere van de H. Antonius Abt ter gelegenheid van de Paardenzegening; 10 uur Hoogmis tot bijz. intentie uit dankbaarheid.

MAANDAG: 7 uur H. Mis tot een bijz. intentie; 8 uur H. Mis voor de parochie.

DINSDAG: 7 uur jrgt. voor Johanna Liket; 8 uur H. Mis voor Henricus van Vucht.

WOENSDAG: 7 uur jrgt. voor Wilhelmus van den Langenberg; 8 uur jrgt. voor Johanna Elisabeth Kempenaars-v. Rijsewijk.

DONDERDAG: 7 uur H. Mis voor Engelina v. d. Ven-v. d. Pas; 8 uur jrgt. voor Gerardus Johannes Rutten.

VRIJDAG: 7 uur H. Mis voor Johanna v. Nielen, Wed. van Andreas Schoones (Broederschap H. Bernardus, Ulicoten; 8 uur H. Mis voor Catharina Vugs-Goedmakers.

ZATERDAG: 7 uur mndst. voor Johanna Maria v. Vessem-v. Beurden; 8 uur H. Mis voor Johanna de Greeff-v. Exsel.

Elders: H. Mis voor Petronella Schapendonk-v. d. Ven (Processie Vught—Kevelaar).

St. Charles, Hal, Boxtel.

8e zondag na Pinksteren. 20 juli 1958.

Vanmiddag om half 6 Lof met rozenhoedje.

Vrijdag, Feest van de H. Jacobus, apostel.

Zaterdag, feest van de H. Anna, Moeder van de Allerheiligste Maagd Maria.

Onder de HH. Missen is de schaalcollecte voor het onderhoud van de kapel, de 2e collecte is voor de Kerkenbouw in ons bisdom.

ZONDAG: om 7 uur voor Petronella van Erp-v. d. Velden; om half 9 voor Johanna de Greeff-van Exsel; om kwart voor 10 jrgt. voor Adrianus van Breugel.

MAANDAG: om kwart over 7 voor W. Verhagen.

DINSDAG: om kwart over 7 voor Leo Feldbrugge.

WOENSDAG: om kwart over 7 voor overleden familie Strengers-van Gorkom.

DONDERDAG: om kwart over 7 v. Johanna de Greeff-van Exsel.

VRIJDAG: om kwart over 7 uit dankbaarheid.

ZATERDAG: om kwart over 7 tot zekere intentie.

Misdienaars om half 9: Gebrs. Dollevoet.

N.B. Wilt U zo goed zijn de knielkussentjes na gebruik weer op de haakjes te hangen; het staat anders zo rommelig in de kapel.

HOEVEEL KIJKERS EN LUISTERAARS TELT NEDERLAND?

Op 1 juli 1958 bedroeg het aantal geregistreerde tv-ontvangers 315.878 tegen 308.126 op 1 juni j.l.

In totaal werden in de loop van het eerste halfjaar '58 76.859 tv-toestellen aangegeven tegen 60.532 in dezelfde periode van '57, d.w.z. bijna 27 procent méér.

Dit resultaat komt geheel voor rekening van het eerste kwartaal van dit jaar, toen 52.312 tv-ontvangers werden geregistreerd tegen 34.048 in het corresponderende tijdvak van '57, een relatieve stijging van bijna 54 procent.

Het tweede kwartaal vertoont een geheel ander beeld.

Met 24.547 tv-apparaten bleef het registratietotaal ruim 7 procent ten achter bij de 26.484, die in dezelfde periode van het vorige jaar werden ingeschreven.

Evenals in '56 en '57 heeft, althans tot nu toe, ook dit jaar de maand juni weer de kleinste toename van het aantal geregistreerde tv-toestellen (7.752) opgeleverd.

Op 1 juli 1958 waren 2.426.902 radiotoestellen aangegeven tegen 2.417.429 op 1 juni j.l.

Het aantal aangeslotenen op het draadomroepnet bedroeg op de eerstgenoemde datum 515.550 tegen 517.108 op 1 juni j.l.

14e JAARGANG No. 713 — 25 JULI 1958

Brabant's Centrum

Redactie en Administratie :
MOLENSTRAAT 19
TELEF. 513 — GIRO 277703

VOORHEEN BOXTELSCHE COURANT

Abonnementsprijs ƒ 1,95 per kwartaal (p. post ƒ 2,00)
Advertentieprijs : 10 ct. p. kol. mm.
Bij contract speciale tarieven.
Kleine advertentiën 7 ct. per woord.

KATHOLIEK WEEKBLAD VOOR BOXTEL EN OMGEVING

Nu de wereld één grote hoogspanningskabel is geworden

De mensen zoeken naar vastigheid. Een vaste baan met pensioen aan het eind is altijd zeer begeerd. Zekerheid en veiligheid. Dat is waar wij naar verlangen.

Daarom zijn wij tegenwoordig zó verontrust, wanneer wij de kranten lezen en luisteren naar de extra-uitzendingen van de nieuwsberichten. Wij lezen over opstanden, over regeringen die omver geworpen worden. Wij horen de dreigementen van Moskou. De atoombom is een reëel schrikbeeld. De Ver. Staten zenden troepen naar de meest critieke punten. Van de toestand van onvrede, waarin de wereld hedentendage leeft, is het maar een kleine stap naar de open oorlog, waarin — zoals de Paus in zijn laatste encycliek schreef — geen overwinnaar en overwonnene meer zal zijn, maar waarin de gehele mensheid met vernietiging bedreigd wordt.

De mens voelt zich angstig in al dat geweld om hem heen. Hij wil anders, maar hij kan er niets aan veranderen. De krachten, die de gezamenlijke mensheid heeft opgeroepen zijn haar over het hoofd gegroeid en dreigen haar nu met de ondergang.

Wanneer wij het evangelie van de negende zondag na Pinksteren lezen dan blijkt er in die twee duizend jaren Christendom maar weinig veranderd te zijn. Toen Christus een bezoek bracht aan Jeruzalem en van een heuveltop de stad in al haar glorie zag liggen, toen werd Hij bedroefd, want Hij voorzag de ramp, die de stad en al haar inwoners zou treffen. Een paar jaren later ging de ramp in vervulling. De Romeinse veldheer Titus belegerde Jeruzalem en liet geen steen op de ander.

Toch had Jeruzalem deze ramp kunnen vermijden, zegt Christus, wanneer „zij de tijd van haar bezoeking had erkend".

Dat wil zeggen, wanneer de schriftgeleerden en Joden van Jeruzalem Christus als hun Verlosser hadden erkend. Dan zou de geschiedenis een andere loop hebben genomen.

Wij leven thans in dezelfde angstige spanning als de Joden onder de Romeinse dreiging. Nu echter spreekt Christus niet zelf, maar Zijn Plaatsbekleder op aarde, de Paus van Rome. Enkele dagen geleden heeft Pius XII Zich in een hartstochtelijke oproep tot de wereld gewend om toch te beseffen wat ons werkelijk tot vrede strekt.

„Bidt en doet boete", roept Hij ons toe. Wanneer de ruim 400 miljoen katholieken aan deze oproep gehoor geven, dan zal de loop der geschiedenis veranderen.

Wij kunnen op het ogenblik nog niet inzien hoe wij door een totale geestelijke vernieuwing de wereldgeschiedenis kunnen beïnvloeden. Wij zien slechts de zwarte dreiging van het totalitaire communisme, dat overal aan macht en invloed wint en dat overal aanwezig is, waar het politieke onrust en sociale ontevredenheid kan uitbuiten. Maar wij kunnen uit de loop der honderdduizenden jaren geschiedenis der aarde ook weten, dat God de Zijnen niet verlaat.

Wanneer wij dan al niet kunnen vertrouwen — en meestal terecht — op internationale overeenkomsten en pacten, wel kunnen wij veilig vertrouwen op God, want — zo schrijft de apostel Paulus in zijn brief aan de Corinthiërs — „God echter is getrouw". God geeft de grote veiligheid, waarnaar wij hunkeren, de zekerheid, die wij behoeven.

De Boxtelse ouden van dagen hadden weer een beste dag

Uitstapje naar Ouwehands Dierenpark

Niet minder dan 200 ouden-van-dagen „rolden" dinsdagmiddag over de begrenzing van hun levenshoekje de „wijde wereld" in.

Voorafgegaan door de motorordonnans, Grard v. d. Meijden, vertrok de uit 60 luxe wagens en een autobus bestaande colonne om twee uur vanaf de Markt.

Het weer was niet erg gunstig. Het leek er op dat Pluvius zich op z'n onvriendelijkst zou doen kennen, doch geen der oudjes maakte zich bezorgd. „In de auto worden we toch niet nat al regent het pijpestelen". Zo reageerden ze op de klacht over het slechte weer. Optimisme is iets eigens aan ouderdom, en zeker op de dag der bejaarden.

De lucht tekende somber af met al maar aandrijvende wolkenmassa's, donkerder naarmate het einddoel der reis naderde. Het stortregende, donderde en bliksemde, doch de uitwerking ervan op de bejaarden uitte zich slechts in een opmerking over de weerberichten: een buitje hier of daar. Als we het „hier" krijgen, worden we „daar" niet nat. En het kwam uit. De lucht bleef wel grijs, maar op de pleisterplaats Ouwehands Dierenpark, behoefde geen parapluie opgestoken te worden.

De bejaardentocht 1958 is gewis een der mooiste geworden, zowel wat betreft de autorit als het verblijf op de pleisterplaats.

Zelfs de slecht-ter-been zijnde oudjes konden in het uitgestrekte, bosachtige dierenpark ten volle genieten. In het ponywagentje werden ze langs de dierenverblijven gereden.

Het heeft Boxtel Vooruit dit jaar bijzonder veel moeite gekost om een geschikte ontspanningsgelegenheid te vinden met grote zalen, doch de organisatoren waren uiteindelijk goed geslaagd met hun keuze van Ouwehands Dierenpark.

EEN GOEI HITJE.

Voor de gezelschapsbegeleiding, in casu de verpleegsters, was de taak op het uitgestrekte terrein niet gemakkelijk.

Zo o.a. bij het vervoer met het ponykarretje, over de op- en aflopende boswegjes. Dus moest er door de pony hard getrokken, maar door de begeleidende verpleegster stevig geduwd worden. Het was „een goei hitje" volgens het oordeel der „passagiers"!

De Boxtelse oudjes genoten, ook zonder zon. Alhoewel de meeste „moei" getippeld waren brak de tijd van vertrek al te spoedig aan.

In het restaurant werden nog een paar bonnetjes ingewisseld tegen een „jonge of oude", ofwel een kopje koffie met een gebakje, en toen werd het sein voor instappen gegeven. Er moest wel wat gezocht worden naar de een en de ander, maar de terugreis verliep vrijwel overeenkomstig het schema.

Precies om 9 uur reed de autocolonne claxonnerend door Boxtels straten.

Op de Markt was veel publiek samengekomen om getuige te zijn van de muzikale verwelkoming door de Gildenbondsharmonie met drumband, welk gezelschap vooraf reeds een uitstekend concert ten beste had gegeven op de kiosk.

HET LAATSTE LEUKE KWARTIERTJE VAN DE DAG.

De voorzitter van Boxtel Vooruit, de heer A. van der Meer, nam hier afscheid van de gasten en dankte winkeliers, bedrijven, autorijders, en allen die zich hadden beijverd voor het slagen van de bejaardendag. Namens de bejaarden kwam Miet Ven nog voor de microfoon om Boxtel te danken en Van Oirschot-je en zijn goed gemutste wederhelft gaven als een dankbaarheidsuiting te kennen hoe graag zij volgend jaar weer zo'n feestelijke dag zouden beleven.

Deze dag eindigde zoals hij was begonnen..... in vrolijke stemming doch met een regenbuitje!

Plaatselijk nieuws

Spreekuur Huisvesting.

In het tijdvak van 28 juli t/m 16 augustus a.s. vervallen alle spreekuren voor huisvestingsaangelegenheden, zodat eerst op woensdag 20 augustus de spreekuren (woensdags van 10—11 uur en donderdags van 14—15 uur) worden hervat.

Gevonden en verloren.

Week van 16 tot en met 23 juli 1958.

GEVONDEN: bruin geruite damestas; rood met beige kleurige portemonnaie; een colbertjas; doublé armbandje; een Agfa fototoestel in bruin lederen étui; rood kleurige damesportemonnaie; klein zwart-grijs hondje met korte staart; Lipssleutel No. 159 en g. 9718.

VERLOREN: zwarte alpino muts; groenkleurig damesvest; rode damesportemonnaie met inhoud; rode damesportemonnaie; rode step op luchtbanden; grijze overjas (demi); zwart lederen kinderportemonnaietje; zwart-wit poesje; beige kleurige regenjas; wieldop van „Austin"; portefeuille inhoudende rijbewijs t.n.v. C. A. Broeren; zwart wollen damesvest; verchroomd damespolshorloge; rood lederen damesportemonnaie; bewijs van inschrijving voor straat- en rivierhandel; Siamese poes; bruine herenportemonnaie met inhoud; donkerbruine boekentas; rijbewijs t.n.v. R. Smits.

Inlichtingen dagelijks aan het Bureau van politie.

A.V.O. collecte 1958.

A.s. zaterdag en zondag, 26 en 27 juli, zal de jaarlijkse collecte voor de A.V.O. worden gehouden.

De landelijke collecte heeft reeds plaats gevonden op 21 en 22 juni.

Deze is toen in Boxtel niet gehouden omdat op deze datum een missieoptocht en tentoonstelling was georganiseerd. De A.V.O. heeft zich toen bereid verklaard haar collecte op die dagen te laten vervallen, en deze naar 26 en 27 juli te verschuiven.

In steeds grotere omvang vraagt de medische en sociale revalidatie van de minder-validen de aandacht. De Ned. Vereniging A.V.O., welke de maatschappelijke zorg tot taak heeft, vervult hierbij een erkend voorname rol. Zij doet dit reeds ruim dertig jaar. Zij mag zich deswege er op beroemen dat H. M. de Koningin haar Beschermvrouwe is.

Bedoelde taak omvat de plaatsing van minder-validen in het bedrijfsleven of, waar dienende, in werkplaatsen voor minder-validen of door verschaffing van huisarbeid. Voorts verleent de A.V.O. financiële hulp bij aanschaffing van invalidenwagens (deze steeds meer gemotoriseerd), kunstledematen, gehoorapparaten, e.d., ofwel voor het volgen van cursussen tot scholing voor bepaalde beroepen. Zo is de opbrengst van de collecte 1957 bijna geheel ten goede gekomen aan Boxtelse minder-validen. De A.V.O. helpt in de ruimst denkbare zin. Als particuliere vereniging kan de A.V.O. haar taak niet vervullen zonder de steun te ontvangen van ook ieder medeburger.

STEUNT DERHALE DE KOMENDE COLLECTE. De gezonde mens helpe zijn gehandicapte medemens, is de leuze van de A.V.O. in de komende dagen.

K.M.G.

De meisjes die speldjes verkopen kunnen deze vrijdagavond na half 7 komen afhalen op Rechterstraat 52.

Brandweerwedstrijden 1958.

Boxtelse brandweer plaatst zich ook in de eerste klasse voor de landelijke wedstrijden.

Bij de deelname aan de brandweerwedstrijden zag de Boxtelse gemeentelijke vrijwillige brandweer zich in het begin van het jaar geconfronteerd met de noodzaak om, vanwege interne reorganisatie, twee nieuwe bevelvoerders op te leiden. Het behoeft geen betoog dat de verwachtingen inzake prolongatie van de deelname aan de landelijke wedstrijden op dat moment niet bijzonder hoog gespannen waren.

Zoals bekend verraste Boxtel enige weken geleden in de districtswedstrijden met een fraaie eerste plaats en zo moest zaterdag j.l. de ploeg voor de eerste klasse in de strijd met rivalen als Zeist (landskampioen 1957), 's-Hertogenbosch (landskampioen 1957 klasse II), Helmond (winnaar districtswedstrijden kring Eindhoven 1958), Eindhoven, Oss, O. en W. Souburg (winnaar brandweerwedstrijden provincie Zeeland), Oisterwijk en anderen met een totaal van elf deelnemende korpsen.

Om zich te plaatsen voor de landelijke wedstrijden moest tenminste de derde plaats worden bereikt.

Bij een veronderstelde kapbrand had de Boxtelse brandweer een weifelende start, welke van bevelvoerder op ploeg oversloeg, doch na de redding van een slachtoffer op de bovenverdieping keerde het vertrouwen terug en herstelde men zich volkomen. Met vlotte commando's en prima uitvoering werd het object bestreden. Het herstel kwam te laat om nog een (traditionele) eerste plaats uit het vuur te slepen, doch was voldoende om zich ook dit jaar weer te verzekeren van een plaats in de landelijke finales, welke dit jaar in het zuiden, en wel te Roosendaal, op 20 september worden gehouden.

Nu beide ploegen in deze wedstrijden de vuurdoop hebben doorstaan zijn wij ervan overtuigd, dat zij zich ook bij de landelijke kampioenschappen op waardige wijze zullen weren.

Tenslotte was de uitslag in de eerste klasse: 1. Oss; 2. Helmond en 3. Boxtel.

Burgerlijke Stand.

Van 15 tot 21 juli 1958.

GEBOREN: Dymphna M. A. dochter van J. M. E. C. de Laat en J. P Th. Grilis, Rechterstraat 14 — Jacobus M. N. zoon van P. J. Scheepers en J. C. Vullings, Eindh.weg 47 — Marinus C. zoon van C. L. Timmermans en G. Tinnenbroek, Nieuwstraat 72 — Maria C. P. M. dochter van C. B. van de Loo en J. M. van den Elsen, Nieuwstraat 114.

ONDERTROUWD: Johannes W. de Bresser en Petronella W. H. Maria van den Broek — Adrianus S. M. van de Sande en Regina A. M. Th. Verhoeven — Johannes G. van de Graaf en Maria M. van den Oetelaar — Adrianus J. Habraken en Martina G. van Eert.

GEHUWD: Wilhelmus J. Mestrum en Hendrika M. Th. van de Laak — Walter F. Jaski en Wilhelmina A. van den Berge — Josephus Fr. L. de Leijer en Elisabeth H. F. van Griensven.

OVERLEDEN: Marinus Karssemakers, oud 59 jaren, Breukelsestraat 117.

H. Priesterwijding en Eerste Plechtige H. Mis

het wijkkapelletje, waar thans een noveen gehouden wordt tot intentie van de te wijden priester.

Zondag 27 juli a.s. hoopt onze vroegere plaatsgenoot, Guus Bergman, uit handen van Z. H. Exc. Mgr. Jos Baeten, bisschop van Breda, de H. Priesterwijding te ontvangen. De plechtigheid zal plaats vinden in de kapel van het pensionaat van de Missionarissen van de H. Familie te Oudenbosch. De nieuwe priester zal zijn Eerste Plechtige H. Mis opdragen in de parochiekerk van St. Petrus te Boxtel op zondag 3 augustus om half 11.

Ofschoon zijn ouders en ook alle overige gezinsgenoten in de loop van zijn opleidingstijd voor het H. Priesterschap naar het buitenland zijn geëmigreerd, zullen vader en moeder Bergman toch zowel bij de H. Priesterwijding als bij de Eerste Plechtige H. Mis tegenwoordig kunnen zijn, omdat zij met het oog op deze gebeurtenissen reeds enige maanden geleden tijdelijk uit Canada naar Nederland zijn teruggekeerd. Op de dag van de Eerste Plechtige H. Mis zal door de Z. E. Heer Pastoor v. Besouw zijn pastorie ter beschikking gesteld worden voor de receptie en het diner. Overigens wacht de neomist op 3 augustus ook nog een feestelijke ontvangst door de buurtgemeenschap v. Coothstraat en omgeving, die al maanden geleden begonnen is met de voorbereiding van een passende huldiging, welke zal plaats vinden bij

Rode-Kruis-nieuws.

De onlangs uitsluitend aan de uitgang der kerken gehouden jaarlijkse collecte ten bate van het Nederlandsche Roode Kruis heeft nauwelijks ƒ 200,— opgebracht. Een woord van dank aan de verkenners van beide parochies en wel zeer speciaal aan de zeer ijverige nieuwe gidsengroep.

Inmiddels is de plaatselijke afdeling van het Rode Kruis bezig met het innen van de jaarlijkse contributie van de leden. Het bestuur hoopt, dat het aantal leden zich gestadig moge uitbreiden: Men kan zich opgeven bij de secretaris, de heer J. S. Fijneman, St. Josephstraat 72. De minimum contributie bedraagt slechts ƒ 1,— per jaar welk bedrag voor niemand een bezwaar behoeft te zijn. Zij, die hun contributie per giro willen betalen, worden verzocht dit vóór 1 september te doen op nummer 2939 van de Rotterdamsche Bank te 's Hertogenbosch, met vermelding: lidmaatschap N.R.K., afd. Boxtel, 1958.

AGENDA.

SPREEKUUR BURGEMEESTER.

Maandag 28 juli van 10—12 uur v.m.

Gestart !

De huis aan huis collecte voor de missie van Pater Bernard van Roosmalen is reeds gestart! Mochten sommige plaatsgenoten nog niet bezocht zijn, dan zal dit zeker de volgende week gebeuren. Iedereen wordt in de gelegenheid gesteld zijn edelmoedigheid te tonen ten opzichte van deze arme missiepost, waar pas sinds 1945 missionering werd toegestaan en primitieve stammen leven in grote geestelijke en materiële armoede. Laten wij daadwerkelijk meeleven met het missiegebied waar een onzer plaatsgenoten 7½ jaar gewerkt heeft en waarheen Pater v. Roosmalen in oktober a.s. weer hoopt te vertrekken.

Collecte ziekentriduum in H. Hartparochie.

In de week van zaterdag 26 juli t.e.m. vrijdag 1 augustus wordt in de H. Hartparochie de jaarlijkse huis aan huis collecte gehouden, ter bestrijding van de onkosten van het ziekentriduum. Mag op eenieders royale steun gerekend worden?

TOUR

De Tour is voorbij, de opwinding geluwd. De (halve) wereld kan weer op asem komen. Wij vragen ons wel eens af, wie van zo'n sprintfestijn nou eigenlijk het moe-st wordt: de pedaalridders zelf, de supporters, de reporters, de wedders, de comitees die na het evenement de winnaars moeten verwelkomen, of de honderdduizenden, die aan hun radio gekluisterd, opgewonden en verhit meetoeren.

Wij vragen ons ook wel eens af, of er tegenwoordig niet méér om de sport héén zit dan erin. Opvallend talrijk immers worden de laatste jaren in onze dagbladen niet zozeer de foto's van sporthelden in actie als wel die van sporthelden in ruste, en deze laatste dan omgeven door een duizendkoppige menigte, die hen tracht te omhelzen, te zoenen, aan te raken of minstens van nabij te bekijken. Opvallend omvangrijk worden de laatste jaren ook de manifestaties, die niet tijdens de wedstrijden plaats vinden maar op de wedstrijden volgen. En dat niet steeds tot genoegen van de kerels, die er het voorwerp van zijn. Toen Pele, de Braziliaanse linksbinnen, over wie wij vorige week schreven, thuis kwam, was hij nog fit. De diverse opwindende wedstrijden hadden hem niet gedeerd. Maar toen hij een dag of drie wegens zijn goaltjes was gevierd, bleek hij doodop. En dat is niemand graag.

Pele, dat weten we zeker, was liever naar huis gegaan om er een paar dagen eens rustig bij te gaan zitten. Hij kreeg er de kans niet toe: hij zou en moest gehuldigd worden of hij wilde of niet. En terwijl we dit schrijven is hij daar nog mee bezig, want hij moet er in twintig verschillende staten aan geloven.

Maar er is nog meer. Na de huldigingen komt vaak de reclame op de proppen. En zo kan het gebeuren, dat een zeer bekwaam voetballer niet alleen moet fungeren als blikvanger voor schoen-aanbiedingen, maar ook als vedette voor het slijten van tandpasta of tricot-artikelen. Hij blijkt dan bovendien ook nog ontdekt te worden als liedjeszanger of radiospreker. En als het iets wil krijgt hij op zekere dag een close-upje in de krant, dat hem op zijn gemak eens gaat benaderen van de menselijke kant. Waarbij dan niet zelden de vraag gesteld wordt welke des sportman's hobby's zijn, of hij liever jazz hoort dan klassieke muziek en hoe hij de politieke situatie meent te moeten zien.

En niet geheel ondenkbaar is het ten slotte dat een of ander van zijn uitspraken ergens in de weekbladpers een plaatsje vindt als gevleugeld woord.

Dit is allemaal minder gevaarlijk dan vermakelijk. Niemand houde ons dan ook voor anti-sportgezind als wij er een heel klein loopje mee nemen. Juist omdat heel deze rompslomp totaal niets meer met sport te maken heeft, durven wij dat. Van de sport als zodanig blijven wij wel af. Zelfs van de sport-op-zondag. Wij vinden altijd nog dat ere moet ontvangen wien ere toekomt en dat elke heilige zijn kaarsje verdient. Wij gunnen — om het anders te zeggen — elke kampioen zijn compliment, zijn premie en zijn gouden medaille en tenleste niet tenminste een klinkend sportverslag in de krant met een vlotte foto incluis. En daarbovenop nog een paar dagen vrij om op verhaal te komen.

Maar we gunnen hem niet dat er met hem gesold wordt en dat hij voor alles en nog wat gebruikt wordt omdat hij toevallig beschikt over een onberispelijke kuittechniek.

Maar om op de Tour terug te komen: Nederland heeft het er in de persoon van Piet Damen toch maar knapjes afgegeven. Begrijpelijk dat hij in zijn geboorteplaats Lieshout duchtig in de bloemetjes werd gezet. Hij heeft een ovatie verdiend en ze is hem spontaan gegeven geworden. Volgens de kranten stonden hem tienduizenden feestelijk op te wachten. Er kwamen hem honderden, vooral „jonk volk", de hand schudden. Het was allemaal ongedwongen en plezierig.

En wij hadden het niet jammer gevonden als het zo gebleven was. De demonstratie voor het gemeentehuis en een burgervader met ambtsketen, vonden we nèt een tikkeltje teveel.

Maar het is dan ook een hele toer om bij zoveel weelde de juiste maat te houden.

Wijsgeer.

Plaatselijk Nieuws

Sluiting schoolcursus zwemmen met diploma-uitreiking.

Vrijdag 25 juli wordt in zwembad „Molenwijk" een „afzwemfeest" georganiseerd ter afsluiting van de in dit seizoen gegeven schoolcursus. Aan ongeveer 300 kinderen (boven de 10 jaar) zal bij die gelegenheid examen worden afgenomen voor de zwemdiploma's A en B

's Middags om half 5 zal de burgemeester een wisselbeker uitreiken aan die school, welke, in verhouding tot het aantal leerlingen, de meeste zwemdiploma's heeft verworven.

Alle belangstellenden zullen in de gelegenheid gesteld worden dit „afzwemfeest" gade te slaan. Iedereen is die dag van harte welkom op „Molenwijk".

SLUITING ZWEMBAD.

In verband met dit „afzwemfeest" zal het zwembad vrijdag van 9 uur 's morgens tot 5 uur 's middags voor alle overige baders en zwemmers gesloten blijven.

Vacantiedienst K.A.J.—V.K.A.J.

Jongens en meisjes, die met betrekking tot hun vacantieplannen nog inlichtingen wensen over jeugdherbergen enz., kunnen terecht bij de Vacantie-inlichtingendienst (Breukelsestraat 90) telkens op vrijdagavond van 19.30—21.00 uur en zondagmorgen van 11.30—13.00 uur. Ook kan men zich dan nog opgeven voor deelname aan kampen, bus- of fietstochten gedurende de kermisweek. Dit moet echter wel spoedig gebeuren.

Concert Lennisheuvel.

J.l. zaterdagavond concerteerde fanfare St. Lambertus uit Gemonde te Lennisheuvel ter opening van de aldaar ten bate van fanfare St. Arnoldus georganiseerde fancy-fair.

De belangstellenden hebben daarbij onder gunstige weersomstandigheden kunnen genieten van een bijzonder geslaagde muziekuitvoering.

Nieuwe vakbond van de K.A.B. in Boxtel.

In de afgelopen week werd in Boxtel 'n afdeling opgericht van de Katholieke Mijnwerkersbond. Hiermede is dus het aantal bij de K.A.B. aangesloten vakbonden in Boxtel weer met een nieuwe tak versterkt.

Het voorlopige bestuur van St. Barbara (zo luidt de naam van deze vakbond is als volgt samengesteld: Voorzitter: P. Geenen, Vendelstraat 6, Boxtel. Secretaris: R. L. Rovers, Kalksheuvel 25, Boxtel. Penningmeester: J. Wilke, Tilburg. Geestelijk Adviseur: Kapelaan Ketelaars, Boxtel.

Deze jonge en nog kleine vakbond zij veel succes toegewenst.

N.B. Ook personen, die werkzaam zijn in de Belgische mijnen, kunnen zich bij deze vakbond aansluiten. Zij gelieven zich op te geven bij de secretaris.

Bioscoop.

A.s. zaterdag en zondag zal in theater „De Ark" vertoond worden de film „Verraad in Korea". Deze film gaat over een zekere majoor Harry Cargill (Richard Basehart) met veertien mede-officieren heelhuids teruggekeerd uit 'n krijgsgevangenenkamp uit Noord-Korea, die ervan beschuldigd wordt gecollaboreerd te hebben met de Noord-Koreanen. Hij heeft een door de roden opgestelde verklaring ondertekend, daarmee bekennend deelgenomen te hebben aan het uitwerpen van bacteriebommen. Hij heeft dezelfde akelige dingen uitgesproken voor de (rode) radio.

Op een bijzondere spannende en intelligente manier heeft regisseur Malden dit filmbetoog uitgewerkt. De scherpe dialogen laten de toeschouwer niet met rust. Het probleem wordt nu eens op een werkelijk volwassen wijze gesteld en benaderd.

Een aanbevelenswaardige film.

Toegang 14 jaar.

Autobotsing.

Maandagmiddag, omstreeks 5 uur, had in de Molenstraat nabij tandarts Breuking een botsing plaats tussen twee personenauto's Het kwam waarschijnlijk doordat de bestuurster van een uit de richting Stationstraat komende personenauto moest uitwijken voor een wielrijdster, die zich teveel op het middengedeelte van de weg bevond. Bij haar poging, het meisje voor een aanrijding te behoeden kwam zij in botsing met een andere, aan de rechterzijde van de weg geparkeerde personenauto. Er deden zich geen persoonlijke ongelukken voor, er werd alleen materiële schade aangericht.

Kapel Stapelen.

Tini Klomp, Gemonde, heeft op het communiefeest opgehaald *f* 11,27 voor de kapel van Missiehuis St. Theresia (Paters Assumptionisten).

Aanpakken

Er is een tijd geweest dat de alchemisten zochten naar één middel tegen alle kwalen, het panacée, medische research in de middeleeuwen. Ze hebben het nooit gevonden, hoewel een uitnemend surrogaat al van de vroegste dagen der mensheid bekend was: Aanpakken. Met aanpakken kunnen niet alle ziekten, tegenslagen, rampen verholpen of bestreden worden, maar wel kan leed worden gelenigd en schade worden hersteld. Aanpakken! Zo spoedig en zo krachtig mogelijk.

Maar wie aanpakt, moet weten hoe, waar, waarmede; aanpakken is een zaak van hoofd en hand en hart, geen van die voorwaarden kan worden verwaarloosd.

Gelukkig beschikken wij in ons land over duizenden mannen en vrouwen die weten hoe en waar aan te pakken als plotseling de nood aan de man komt en die dan behalve over kennis en ervaring ook over materieel kunnen beschikken.

Het Rode Kruis Korps met zijn 14.000 helpers en helpsters staat dag en nacht paraat om vrijwillig en onmiddellijk in actie te komen waar zulks nodig is, ook als dat nodig is buiten de landsgrenzen. Mogen wij twee namen noemen uit vele? De Stormramp en Hongarije.

Maar ook in kleine dingen kunnen we op het Rode Kruis rekenen. Bij sportevenementen — waar de tent met de bekende vlag een gevoel van veiligheid schept — langs onze stranden waar hulp aan drenkelingen, gewonden en zoekgeraakte kinderen wordt verleend, hulp aan zieken bij lange reizen, zorg voor gerepatrieerden, verzorging van culturele en ontspanningsbijeenkomsten voor invaliden, hulp bij massale inentingen en doorlichtingen, ziekenvervoer, welfarewerk voor langdurige zieken, en nu zijn wij nog zeer onvolledig gebleven.

Wie doen dat allemaal? Vrijwilligers, die zich in hun vrije tijd oefenen in alles wat verband houdt met hulp aan en transport van zieken en gewonden. Zij zijn georganiseerd in colonnes die behoren tot de afdelingen van het Nederlandsche Roode Kruis en onder leiding staan van een arts die het commando over de colonne voert. Op enkele plaatsen beschikt men dan nog over een mobiele eenheid.

Waar rampen of leed toeslaan, slaat het Rode Kruis terug, weten zijn helpers van aanpakken. U zoudt ook graag willen helpen, maar hoe?

Er zijn vele wegen om het Rode Kruis te helpen, de eenvoudigste is: wordt donateur. Daarvoor kan men zich opgeven bij de heer J. S. Fijneman, St. Josephstraat 72, Boxtel.

HELPT UW RODE KRUIS HELPEN

Oud Boxtel in beeld

Het kiekje van het Boxtelse station roept bij onze gepensioneerde spoorwegmannen zeer waarschijnlijk allerlei herinneringen op, en voornamelijk vanwege „de Boxtel—Wesel". Een romantisch „lijntje"! De verhaaltjes erover zijn misschien ietwat overdreven, maar dat het treinpersoneel niet zo strikt „de lijn hield" overeenkomstig de dienstregeling, was niet geheel fabelachtig! Evenwel, in aanmerking nemende het minder jachtige leven, 60 jaar geleden, dan is een en ander wel begrijpelijk. Nu immers haakt de „voortgejaagde" ook naar een ietsje afwisseling!

Bovenstaand plaatje heeft een historisch aanzien. Het is een herinnering aan de ontwikkeling van het spoorwegwezen, waarbij Boxtel tot een belangrijk knooppunt uitgroeide. De in 1864 aangelegde lijn Tilburg—Boxtel werd voor reizigers- en goederenvervoer op 1 mei 1865 in gebruik gesteld, op 1 juli 1866 volgde die van Boxtel—Eindhoven en 1 januari 1868 sloot het verkeer uit de richting 's Hertogenbosch aan op Boxtel.

Al deze spoorweglijnen behoorden tot de S.S., d.i. de Maatschappij tot Exploitatie van Staatsspoorwegen.

In 1869 werd concessie verleend voor de aanleg van de Noord-Brabantsch-Duitsche spoorweg. De lijn zou te Boxtel aansluiten op het net van de S.S.

Op 15 juli 1873 werd deze lijn Boxtel Goch in gebruik gesteld.

Of de S.S. erg ingenomen was met haar zustermij. mag worden betwijfeld. Uit de geschiedenis valt op te maken dat het zakelijk beleid van de N.B.D.S. in menig opzicht meer concurrerend dan samenwerkend was. Een minder prettige situatie voor de S.S., doch een zorgelijke financiële toestand voor de N.B.D.S.

In 1913 werd een bondgenootschap mogelijk, doch het resultaat daarvan niet onmiddellijk bevredigend, mede door allerlei omstandigheden.

Aangezien het echter niet onze bedoeling is geschiedenis te geven over beleidsaangelegenheden, nemen we een overstapje van 1914 naar 1925, in welk laatste jaar de spoorlijn Boxtel—Duitse grens in eigendom overging aan de S.S. Spoedig werd toen het reizigersvervoer op het Duitse lijntje gestaakt en begon men de tweede lijn op te breken.

Alzo is er op het perron nadien een en ander verwijderd.

Er is echter in menig opzicht veel veranderd, zowel in het spoorwegwezen als in het verkeer op de weg. Liep 60 jaar het volk tesaam als er een auto voor een hotel stopte, thans zou Marienuske-in-Jacket veel bekijks krijgen als hij met zijn rijtuigje voor de tunnel stond om zijn heer af te halen.

En als we nog enige jaren verder zijn...! Wel dan is het aanzien van de Parallelweg zodanig veranderd, dat de directie van de N.S. zich genoodzaakt zal achten het oude station te slopen om te voorkomen dat de bewoners van de moderne flats daar tegenover het spoorwegemplacement zich zouden ergeren aan zo'n ouderswets stationsgebouw.

Wie weet.....

Geslaagd

Op de universiteit te Utrecht slaagde op 18 juli 1958 voor het artsen-examen onze plaatsgenoot de heer A. C. Blom, Leenhoflaan 21.

Te Utrecht slaagde dinsdag 15 juli de heer Paul van den Boomen voor het Staatsexamen Lichamelijke Oefeningen M.O.

Op de door het Nederl. Genootschap tot Opl. van Leerkrachten v. h. Nijverh. onderwijs te 's Bosch gehouden examens behaalde onze plaatsgenoot R. v. Geffen (Hertogenstraat 21) het Bewijs van vold. algem. ontwikkeling N.O.

SCHEVENINGEN RADIO

CONTACTPUNT TUSSEN LAND EN ZEE

Noordzee (P & P) — Aan boord van onze trawler is men in het ongewisse. De schipper is niet zeker van zijn positie op de Noordzee en besluit voor alle veiligheid te peilen met zijn radio-richtingzoeker. Hij begeeft zich naar de voor ons leken zo ingewikkelde en onbegrijpelijke apparatuur en na korte tijd klaart zijn gezicht op. Nauwkeurig weet hij nu waar hij zich op de uitgestrekte Noordzee bevindt. Een dichte nevel heeft hem belet zelf zijn positie te bepalen, maar dank zij de moderne techniek heeft hij dit nu kunnen doen via de peilstations van Scheveningen Radio.

Scheveningen Radio is geen omroep in de werkelijke betekenis van het woord. Het zendt dus geen concerten uit, het geeft geen hoorspelen en bonte avonden staan niet in het programma. De taak van dit kuststation is wel zo veelomvattend, dat dit niet in enkele woorden kan worden uitgedrukt.

De aanleiding tot de oprichting van Radio Scheveningen is wel zeer merkwaardig, maar in feite toch ook begrijpelijk.

Toen in 1882 het oorlogsschip Adder, dat op weg was van Nieuwediep naar Hellevoetsluis, verging en geen enkel lid van de bemanning gered kon worden, overdacht men hoe dergelijke rampen in de toekomst zouden kunnen worden voorkomen. En toen Marconi in 1897 het principe van het draadloos telegraferen uitvond, was men er als de kippen bij om hier gebruik van te maken. Het duurde echter nog tot 1904 voordat men kwam tot de oprichting van het radiokuststation.

Onafhankelijk van de Marconi-maatschappij, die Marconi oprichtte om zijn uitvinding zo voordelig mogelijk te exploiteren, werd met een Telefunken-installatie het radio-kuststation gesticht en stond het open voor elke melding, waar zij ook vandaan kwam en of het nu Nederlanders of buitenlanders betrof.

IN EEN HOUTEN KEET.

Naast de vuurtoren in Scheveningen stond een eenvoudig houten gebouwtje, dat de eerste behuizing vormde voor het radiostation. Op een paar vlakke tafels stonden de zender en de ontvanger zonder een enkele bescherming, maar reeds in 1905 was er al veel veranderd. Men kreeg de beschikking over betere instrumenten en hoewel de duidelijkheid van de seinen nog veel te wensen overliet en men slechts één golflengte, nl. de 600 m, ter beschikking had, waren er toch reeds twee scheepvaartmaatschappijen, die hun schepen van een radio-installatie voorzagen en die dus verbinding konden krijgen met het kuststation.

In 1922 kwam de eerste grote verbetering. Er kwam een lampzender in gebruik, die golven van 2000 m produceerde. Hierdoor werden in de eerste plaats de seinen duidelijker en verkreeg men een grotere reikwijdte. Toen men echter in 1926 de zaken ging scheiden, omdat ontvangen en zenden op korte afstand van elkaar praktisch niet mogelijk is, kwam pas de grote vooruitgang. De zenders bleven in Scheveningen, de ontvangers gingen naar IJmuiden en men ging bovendien zenden op de ultrakorte golven, de 22.8 en 23.5 m.

De laatste wereldoorlog heeft ook hier haar invloed doen gelden en wel op drastische manier: van de 20 zenders bleven er slechts twee over en dan nog in deplorabele toestand, terwijl in IJmuiden slechts de insiders wisten, waar de fundamenten van het gebouw lagen.

OPBOUW EN VERKEERSTOENAME.

Met man en macht werd er direct na de bevrijding weer gewerkt aan de opbouw van het station. In IJmuiden werd de ontvangstinstallatie provisorisch ondergebracht in het noodpostkantoor. De zenders en ontvangers werden door de Nederlandse regering in Londen aangekocht en op 29 juni 1945 kwam de stem van radio Scheveningen weer in de vrije lucht. Reeds direct was er opnieuw een druk verkeer op dit station.

Het aantal telegrammen heeft intussen de kwart miljoen per jaar overschreden en Scheveningen Radio is thans een van de drukste kuststations ter wereld.

Het verkeer is viermaal zo groot als voor de oorlog. De vele tientallen personen sterke staf, waarmee het kuststation thans werkt, biedt service over de gehele wereld en kweekt een behoorlijke dosis goodwill.

Het voornaamste doel van het radiokuststation is, zoals wij reeds zeiden, de veiligheid van de schepen op de zee.

Elk schip, dat over een radio-installatie beschikt, kan op elk ogenblik van de dag of de nacht verbinding krijgen met zijn ontvangapparaat op de 600 m golf, de zogenaamde veiligheidsgolf. Op deze golf heerst elk uur van het etmaal 2 maal drie minuten volkomen stilte en wordt er scherp geluisterd naar eventuele noodseinen.

PEILING EN RADIO-MEDICAL.

Als Scheveningen noodseinen opvangt, dan worden onmiddellijk de in de nabijheid van het in nood verkerende vaartuig varende schepen gewaarschuwd om zo mogelijk hulp te bieden en worden de reddingsbrigades gereed gehouden om op het eerste sein uit te varen. Weet een schip door onvoorziene omstandigheden zijn eigen positie niet, zoals wij op de Noordzee tengevolge van dikke nevel, dan geeft Scheveningen Radio het zijn juiste ligging, waartoe het kuststation vier peilstations langs de Nederlandse kust heeft opgesteld.

Scheveningen Radio heeft ook een rechtstreekse lijnverbinding met het Rode Kruisziekenhuis in Den Haag. Indien een schip geen arts aan boord heeft — en vele schepen hebben dit niet — en zijn er ernstige ziektegevallen aan boord, dan staat de zender paraat met instructies, die hij van het ziekenhuis doorkrijgt, zodra van het betrokken schip de biezondere kenmerken van de ziekte gemeld zijn. Deze dienst, de Radio-Medical, waakt voor de gezondheid van onze landgenoten en ook van de buitenlanders op zee.

De zeelieden, vroeger eenzaam en verlaten op de grote wereldzeeën, kunnen nu telefonisch contact hebben met de vaste wal door middel van Scheveningen Radio en zelfs surprises bij feestelijkheden kunnen worden „overgeseind". Het is b.v. in het geheel niet vreemd meer, als een zeemansvrouw op haar verjaardag een bos bloemen krijgt van haar man, die ergens op de Middellandse Zee vaart.

Dit is allemaal mogelijk, want Scheveningen Radio bestrijkt met zijn roep „Hier is de PCH" zeven wereldzeeën en heeft in de tijd van zijn bestaan wel bewezen, dat hij onmisbaar is geworden voor de eenvoudige visser in zijn kotter of trawler en voor de passagier op een van de luxe oceaanstomers.

(Nadruk verboden)

P. MERTENS
en
G. LUYBEN

hebben de eer U kennis te geven van hun voorgenomen huwelijk, waarvan de plechtige inzegening zal plaats vinden op dinsdag 29 juli a.s. in de kerk van de St. Petrusparochie te Boxtel om 10.30 uur.

Boxtel, juli 1958.

Receptie van 1—2.30 uur n.m. Bosscheweg 117, Boxtel.

Toekomstig adres:
Mgr. Wilmerstraat 6, Boxtel.

B.z.a. een meisje voor hulp in de huishouding, halve dagen (voormiddags). R. v. Cuijkstraat 8.

Biedt zich aan: verstelnaaister. Bevragen Molenstraat 19.

Een dagmeisje gevraagd voor hulp in de huishouding en voormiddags in winkel. Bevragen Molenstraat 19.

B.z.a. meisje (15 jaar) voor de huishouding voor dag en nacht. Bevragen Molenstr. 19.

Gevraagd: een nette werkster (boven 18 jaar) voor maandagmiddag en donderdag of vrijdag de gehele dag. Bevragen Molenstraat 19.

Gevraagd: net meisje voor hulp in de huishouding, leeftijd 15—18 jaar, extern, Zondags vrij. Ir. J. Romp, Seliswoude, Bosscheweg 135, Boxtel

Aangeboden: zit-slaapkamer met volledig pension. Bijzondere gelegenheid voor leraar of onderwijzeres. Brieven onder nr. 316, Molenstraat 19.

Kosthuis gevraagd voor alleenstaande dame. Brieven onder nr. 316, Molenstraat 19.

Te koop: weckflessen, diverse maten. Clarissenstraat 29.

Zit-slaapkamer met pension gezocht door r.k. jongeman. Brieven onder nr. 316, bureau van dit blad.

Te koop i.g.st. verkerende kinderwagen, reiswieg en wasbok met wringer. St. Jorisstraat 8 (na 7 uur).

Wegens verhuizing te koop compleet slaapkamerameublement, 1 divan met kleed, 1 uitschuiftafel, 4 stoelen. Faken, Landgoed Venrode, Hal 2A.

Te koop gevraagd: jongensfiets, 8 tot 10 jaar. v. Hornstraat 32.

Prachtig, zeer solied kinderrijwiel (als nieuw) Sebastiaanstraat 16.

Ter overname een bandrecorder, z.g.a.n. Ridder v. Cuijkstraat 9.

Te koop: 4 goed onderhouden stoelen met uitschuifbare tafel. Jan van Brabantstraat 34.

Voor iedere beurs alle soorten meubelen. Meubelhuis „De Beurs", Markt 22.

Verhuur galakleding, ook pakjes voor bruidsjonkertjes. Verspaandonk, Rechterstraat 25.

Voor schuiftafels, keukentafels en keukenstoelen aan lage prijzen Meubelhuis De Beurs, Markt 22.

Singer naaimachines zijn de beste ter wereld. Singer garantie. Singer service. Singer de meest verkochte machine. Singer, Breukelsestraat 30, Boxtel Tel. 248.

Wij hebben geen opruiming maar altijd koopjes. Meubelhuis „De Beurs", Markt 22.

Tes koop: in prima staat zijnde Duitse piano. Breukelsestraat 108.

Te koop: jonge hennen, tegen de leg. Bosscheweg 57, Boxtel.

Slagerij Clercx geeft deze week voor reclame: a.s. vrijdag en zaterdag: poulet *f* 1,60 per 500 gr., runderrib *f* 2,78 per 500 gr., zult 70 ct. per 500 gr., lunchpakket: 150 gr. Berliner en 100 gr. metworst samen *f* 1,—; a.s. maandag: 3 slavinken *f* 1,—, 4 lekkerbekjes 85 ct., 100 gr. ontbijtspek 44 ct. Dinsdag: speklappen *f* 1,10 per 500 gr., 150 gr. preskop 53 ct. Woensdag: 150 gr. gebr. gehakt 53 ct. Donderdag: verse worst *f* 1,75 per 500 gr.; 100 gr. leverkaas 38 ct. Uitsluitend super kwaliteit.

Woensdag gehaktdag *f* 1,68 per 500 gr. Nergens beter gehakt dan bij Slagerij Clercx.

Slachthanen te koop. Tongersestraat 40.

H.H. Landbouwers! Prima stoppelknollenzaad: Jobe, origineel; Gelria, origineel; Andijvieblad; Slusia, half lange blauwkop. Alles N.A.K. gekeurd. Fa. Gebrs. v. Oers, Breukelsestraat 112.

Zaadhandel v. Zogchel heeft in voorraad diverse knolzaden voor vroege teelt Jobé en Favoriet; voor later de andijviebladige Brabo, Gelria, Trofée enz. Ook Bladkool en Boterzaad en alle soorten gras en klaver.

Te koop: beste biggen bij Toon Dankers, Langenberg 19.

Biggen te koop bij Th. van Liempd, Tongeren 6.

Te koop: slachthanen en jonge hennen, tevens dressoir. Prins Hendrikstraat 23.

Perceel haver te koop bij Der Kinderen, Velderseweg 3, Liempde.

Te koop: zware biggen en een perceel haver. Fr. v d. Mijden, Nergena 12.

Te koop: een toom beste biggen. Corn. v. Oirschot, Oirschotseweg 10, Boxtel.

Beste biggen bij M. v. Hal, Tongeren 17.

Te koop een toom beste biggen bij J. v. Kasteren, Mijlstraat 27.

Een toom biggen bij G. v. d. Heijden, Knuistenkoepel, Vorst

Biggen te koop bij Maas, Lennisheuvel 1.

Te koop: een beste schot, met 20 liter melk. Keuze uit twee. Rulo, Kapelstraat 9, Liempde.

H.H. Landbouwers

Door aanschaffing van een nieuwe supertractor graanmaaler-zelfbinder, welke aan de hoogste eisen naar capaciteit voldoet, en zowel het langste als kortste gewas prima verwerkt kunnen wij uw graanoogst goedkoper en naar wens maalen volgens afspraak.

Th. J. v. d. Heijden
Hezelaarsestraat 24-28
Liempde, Tel. K 4196-289

ROOKT kwaliteit vol geur en smaak
en koopt bij
★
BERT VAN DEN BRAAK
Baronlestraat 73 — Tel. 450

Irak, de slang in 't paradijs

Irak..., Tweestromenland. Hier, tussen Eufraat en Tigris, zou vroeger het paradijs gelegen hebben. De berichten uit Irak herinneren in geen enkel opzicht aan het paradijs.

Eeuwen van verwaarlozing, oorlog, plundering en vernieling hebben van het rijke land Mesopotamië een stuk woestijn gemaakt, dat bestaat van de uitvoer van dadels, gerst en..... olie. Vooral olie!

Irak is een rijk, dat nog geen vijftig jaren bestaat. Maar als Mesopotamië vindt men het al in de grijze oudheid genoemd. De door woestijnzand bedolven ruïnes van steden als Ninevé, Babylon, Assur roepen de beelden op uit een groots verleden, waarin machtige koningen de toenmalige wereld beheersten.

De hoofdstad Bagdad was eens het centrum van welvaart, wijsheid, schoonheid, handel en verkeer van het midden-Oosten. Hier woonden de kaliefen, hier heerste de beroemde Haroen al Rasjied, door de „Duizend-en-één nacht" onsterfelijk geworden. En de veronderstelling, dat zich hier eens het paradijs had bevonden, was in die dagen makkelijk te handhaven, want het was een paradijselijk land.

De Mongolen begonnen met de ruïneuze vernietiging, latere overweldigers zetten het werk voort. Het zand, door geen mensenhand meer tegengehouden, overdekte wat eens wijngaarden, akkers en tuinen waren. Het inwonertal van Bagdad werd gehalveerd. De Turken namen tenslotte het land in bezit en Bagdad werd niet veel meer dan een Turkse provinciestad met enkele herinneringen aan vroegere grootheid.

DE TWEE NEVEN.

Toen de oorsprong gevonden werd van de heilige vuren, die de priesters dag en nacht lieten branden voor hun god Ormoezd, toen de olie ontdekt werd, kreeg het Westen belangstelling voor dit vergeten land. Nieuwe staten verrezen na Wereldoorlog I....., Jordanië en Irak. De Hasjemieten, rechtstreekse afstammelingen van de Profeet, door Ibn Saoed uit hun hoofdstad Mekka verdreven, kregen onder Engelse bescherming een nieuwe kroon; Feisal die van Irak, Abdoellah die van Jordanië.

Jordanië werd praktisch een Engels fort in het nabije Oosten. Irak werd een der voornaamste olieleveranciers van de westerse wereld.

Na wereldoorlog II veranderde het toneel opnieuw. Het Westen had de oorlog gewonnen, maar zijn prestige verspeeld. Engeland moest de ene veer na de andere laten. Amerika keek de kat uit de boom en trompetterde zijn afkeer van kolonialisme uit, in de hoop de erfenis van dat kolonialisme te kunnen overnemen.

Precair werd de situatie toen de jonge koning Hoessein van Jordanië zijn Britse adviseur, de commandant van het beroemde Jordaanse Legioen, Glubb Pasja, wegstuurde. Maar toch begrepen Irak en Jordanië, dat ze het maar het veiligst op het Westen konden houden. Want de vrees voor de nieuwe Egyptische dictator Nasser was groter. Met Turkije en Perzië sloten zij het Bagdad-pact, dat hen aan Engeland bond. En de twee neven, Hoessein en Feisal, beiden nog jong, zich bewust van de toenemende spanningen in hun landen en van het sterk appèl van Nassers agitatie op hun officieren en soldaten, besloten hun persoonlijke nijver te overwinnen en tegenover Nassers Verenigde Republiek een Arabische Unie te stellen.

Jordanië en Irak sloten een belangengemeenschap. Het brein achter al deze activiteit was dat van de gewiekste staatsman Noeri es Said, uitgesproken anti-Nasser en pro-Westers.

STEM UIT EGYPTE.

Noeri es Said was een krachtig staatsman, die meer voor de ontwikkeling van zijn land deed dan een van zijn Arabische collega's. Hij regeerde met krachtige hand en maakte zich daardoor natuurlijk vijanden. Die zochten naar een vaan, waaronder ze zich tegen hem konden keren en die vaan werd hun aangereikt uit Kaïro. Nasser, de soldaat, begeesterde hen met zijn ideaal van de „vruchtbare halve maan", een groot Arabisch Rijk, dat Israël zou omsingelen en de Joden in zee drijven, dat zich meester zou maken van de bodemschatten. Dat het Westen zijn voorwaarden zou stellen en trachten de Sovjet-Unie zoveel mogelijk steun af te pingelen in ruil voor een vriendelijke neutraliteit.

Een gewaagd spel..... maar voor de Arabieren, fanatici en geboren sjacheraars, hoogst aantrekkelijk.

En het Westen bleek machteloos. In Libanon, waar Nasser zijn spel speelde, bleek die onmacht zo belachelijk duidelijk, toen Hammarskjölds „toeristen", de controleurs van de UNO, zo helemaal niets merkten van Egyptisch-Syrische activiteit! Amerika en Engeland wachtten af maar Nasser niet.....

Nu is de slag gevallen in Irak. De beroemde Eisenhower-leer, fabrikaat-Foster Dulles, door niemand ooit geheel begrepen, heeft volkomen gefaald.

Amerika, met zijn afkeer van „kolonialisme" volgt het beproefde koloniale recept van kruisers vóór en troepen op de kust. Want nu gaat het om de olie!

Het ging altijd al om de olie, het levensbloed van het Westen; het was maar een kwestie van tijd, vóór Nasser daarnaar zijn begerige (want altijd lege) hand zou uitstrekken, maar men hoopte maar, dat het zo'n vaart niet zou lopen, al zouden Suez, Syrië en thans Libanon ieder zinnig mens het tegendeel overduidelijk hebben moeten bewijzen.

En tenzij het Westen deze slang de giftanden uittrekken kan, is het „paradijs" verloren.

(Nadruk verboden)

Schoolreisje

Ze klimmen in glimmende bussen
En vormen een juichende troep,
Zo'n zeventig kwett'rende mussen,
Beladen met zakken vol snoep.

Ze krijsen als nimmer tevoren,
De boeren zien op uit het land;
Ook hebben chauffeurs voor hun oren
De watten heel dicht bij de hand.

In Jantje zijn oog komt een vliegje
En Mien weet geen raad met een plas;
Dan zingen ze rap van het wiegje
Dat vroeger een stijfselkist was.

De meester heft aarzelend netjes
Uit „Kun je nog zingen" iets aan;
De jeugd met een mond vol kadetjes
Stapt over op Johnny Jordaan.

Dan gaan ze een speeltuin bestormen,
De Kniepende Knoepert of zo;
Eén maakt er een smak, een enorme,
Men roept om de é-ha-bé-o.

Dat zijn dan de ouderraad-vrouwen,
De veiligheidsraad van de tocht,
Die gaasjes en pleistertjes sjouwen
En doekjes met welriekend vocht.

Een Max staat te kijken vol zorgen
Zijn moeder is óók bij dat span,
't Gezanik begon al vanmorgen:
Zijn spijkerbroek mocht-ie-nie-an.....

Doch meester zijn ziel heeft erbarmen,
Hij wil naar het eind van de rit:
Nou zitten nog benen en armen
Betrekkelijk goed in het lid.

Al hoort hij dan niet bij de klagers,
De thuiskomst wordt zeer gewaardeerd
Zijn oor tuit van liedjes en schlagers
Die nooit in de klas zijn geleerd.

Des avonds, nog vóór 't nieuws van elven
In bed naast en moeder dan Moe,
Daar murmelt hij zacht in zichzelve:
Ik ben aan vakantie wèl toe !

JAAP MIJDERWIJK.

De „boffers" aan de start!

Eindelijk en gelukkig gaat een flinke groep K.A.B.-ers in Boxtel, zowel jongeren als ouderen, zich inzetten om zichzelf meer te vormen en te ontwikkelen en anderen hierbij te betrekken.

Deze week nog wordt begonnen met de propaganda.

Ieder vooruitstrevend K.A.B.-lid met zin voor méér kennis en ontwikkeling ken aan de „start" verschijnen van de nieuwe cursus die over enkele weken gaat beginnen.

Deze cursus is bestemd voor hen

★ die in hun leven een gemis aan kennis gevoelen;

★ die het gevoel hebben de problemen van vandaag niet meer te begrijpen;

★ die in het bedrijf zo graag zouden meepraten, maar het niet kunnen.....

Omdat.....

★ zij de kans niet hebben gehad te studeren;

★ zij geen lectuur meer (kunnen) verwerken;

★ de problemen te ingewikkeld worden.

Zeg nu niet dat U niet mee doet of dat dit niets voor U is.

Denk nu eens goed na of U niet één avond per week twee uurtjes van huis kunt om deze cursus te volgen.

U zult straks echt voldaan zijn hieraan te zijn begonnen omdat U door deze cursus zoveel rijker wordt.

U kunt gemakkelijker omgaan met anderen, meepraten over sociale kwesties waarvan U eigenlijk nog niet het juiste wist enz. enz.

Begin er maar eens vast ernstig over te denken. Spoedig zult U er meer van horen! Dan zult U merken dat U ook een van de „boffers" kunt worden.

Van school naar bedrijf

Op zaterdag 26 juli a.s. wordt er op het Vormingscentrum „Moorwijk" te Boxtel 'n sociale jeugddag gehouden voor alle jongens van de Lagere en de Buitengewoon Lagere School die dit jaar gaan werken.

In verschillende gesprekken zal voorlichting gegeven worden over de problemen die de overgang van school naar werkgelegenheid met zich meebrengt.

De betreffende scholieren worden alsnog persoonlijk uitgenodigd.

Vertrouwd wordt dat alle ouders hun medewerking zullen verlenen door hun zoons die hiervoor in aanmerking komen aan te sporen deze belangrijke voorlichtingsdag, die wordt georganiseerd en verzorgd door de Boxtelse K.A.J., mee te maken.

Op zaterdag 2 augustus wordt 'n zelfde dag gehouden voor de leerlingen van de Lagere Technische School en de Mulo, die eveneens dit jaar gaan werken. De dan te geven voorlichting zal natuurlijk zijn aangepast aan hun opleiding en leeftijd.

LIEMPDE.

GESLAAGD.

Op het maandag j.l. gehouden examen voor het ULO-diploma te 's Bosch slaagden onze dorpsgenoten de heren A. de Beer en P. van Berkel. De laatstgenoemde slaagde tevens voor het middenstandsdiploma. De geslaagden proficiat!

REPEN reclame

Bij aankoop van f 5.— De Gruyter-artikelen

10 dubbeltjesrepen voor 75 cent

Een blik gehakt 10 cent goedkoper

geldig tot en met 29 juli 1958

deGruyter
DE KOFFIE- EN THEEZAAK

80723

Laatste restanten
van onze opruiming
tegen halve prijzen!
Tevens geven wij op alle verdere voorradige artikelen
10 tot 40% korting
Modehuis F. J. WITTEVEEN
Rechterstraat 18 – Boxtel

Grote financiële instelling vraagt
INCASSEERDER
voor BOXTEL e.o.
★
Gevraagd wordt: degelijk betrouwbaar persoon, leeftijd niet boven 30 jaar, gehuwd, kunnende borg storten.
Geboden wordt: Prettige werkkring, goed salaris, opname in pensioenfonds.
★
Brieven onder no. 315 bureau van dit blad.

Onze vakantie is voorbij!
Nu komen wij weer handen tekort om onze dameskousen, sportkousen en sokken af te werken.
Welke MEISJES komen ons helpen?
Behalve vast werk met een goed loon bieden wij U speciale spaarregelingen en aandeel in de winst, waardoor U in enige jaren tijd een mooie bruidsschat kunt vormen!
Komt U gerust eens praten!
Inlichtingen en aanmelding: dagelijks van 9–12 uur en van 14–17 uur en bovendien elke woensdagavond van 17.30-19.30 uur op de personeelafdeling te SCHIJNDEL.
KONINKLIJKE KOUSEN- EN SOKKENFABRIEKEN
M. JANSEN DE WIT N.V.

P. DE GRUYTER & Zn N.V.
's-HERTOGENBOSCH
vraagt voor haar inpakafdeling
MEISJES
★
Hoog loon
Reiskosten worden vergoed
★
Aanmelden dagelijks van 9–12 uur en van 2–6 uur, alsmede maandag en woensdagavond van 19.00–20.00 uur bij afd. Arbeid, Visstraat, 's-Hertogenbosch.

Voor algehele voetverzorging
A. MELIS
Med. gedipl. voetverzorger
Van Merhelmstraat 39
Tel. 734
Behandeling bij U aan huis
Ook verhuur van Infraphil-lampen

Eieren!
20 stuks voor f 1.50
C. de Jong
v. Hornstraat 12

Chemisch Reinigen en Verven

Goederen tot en met donderdag ingeleverd zaterdag klaar

„DEN DRIES" Rijksweg 2

Zondag 27 juli

Dansen

zaal v. d. Boogaard

GEMONDE

OPRUIMING

Heren- en Jongens Confectie

met kortingen van 10% tot 50%

Verspaandonk

Rechterstraat 25

Voor slachthaantjes en soepkippen

Tel. 610

Alois Barten

Adverteert in

Brabants Centrum

Is uw elektrische installatie niet in orde of wenst u te gaan uitbreiden,
laat het dan maken door een
Erkend Elektro-technisch Installateur

Ga eens praten bij:

ELECTRO BRABANT

v. Merheimstraat 26 (nabij de Burchtkapel)

Theater „De Ark" Boxtel

zaterdag, 26 juli 8 uur
zondag, 27 juli 6 en 8.30 uur

Verraad in Korea

(Time Limit)

met Richard Widmark en Richard Basehart
Een sterk en boeiend verhaal.... op meesterlijke wijze verfilmd op het hoofdkwartier van het eerste Amerikaanse leger.... Was hij verrader of collaborateur? doodstraf.... of vrijheid....?
....indrukwekkende film (Volkskrant)

14 jaar

Plaatsbespreken: Aan de kassa zaterdag v.a. 6.30 uur.
Zondag vanaf 5 uur. Tel. 503.

Voor Uurwerken naar

Van Vlerken

- Pendules
- Pendulettes
- Tafelklokken in antieke stijl
- Junghans-Wekkers Reiswekkertjes
- Keukenklokken Koekoekklokken

Alle uurwerken met garantie

Vakkundig advies

Het goede adres voor betrouwbare uurwerken.

Specialiteit in Zwitserse Ankerhorloges

★

Onze grote collectie is uitgebreid met de nieuwste modellen

★

Elk horloge is 2 jaar gratis verzekerd tegen verlies en diefstal

Fa A. VAN VLERKEN

Juwelier - Horloger

BOXTEL - Kruisstraat 10

Inmaakbrandewijn

De beste koopt U bij

MONTENS

Slijterij - Wijnhandel

Breukelsestr. 77, Tel. 301

„ANIMALI" VOGELPARK **EINDHOVEN**

★ Duizenden vogels ★ Vele apen ★ Grote vogelhal ★ Levende schilderijen ★ Nieuwe vogelgalerij met grote vogels ★ Rijk aan bloemen ★ Nieuwe fonteinen ★ Grote speeltuin ★ Gezellig terras ★ 700 zitplaatsen ★ Zaterdag en zondag v.a. 8 uur dansen op vier vloeren bij goed weer ★ Feeërieke verlichting ★ In augustus iedere dag schildpadraces voor de jeugd ★ Eindhovense kermis eind juli - Marionettentheater aanvang 3 uur.

U ziet steeds meer
moderne Meubelen

U hoort steeds meer:
wij kochten

beter en voordeliger

In Den Ooievaar

Profiteer ervan....

De wekelijkse aanbiedingen van de **Kwaliteits-slagers** zijn een uitkomst voor iedere huisvrouw.

★

Vrijdag en zaterdag:

500 gram **Poulet f 1.60** — 500 gram **Runderrib f 2.78**

Ons Kwaliteits-Lunchpakket

150 gram Gekookt Spek
100 gram Gebraden Gehakt
} **Let op: één gulden**

Onze verrassende **DAG-AANBIEDINGEN** maken U het leven belangrijk goedkoper.

Dinsdag 29 juli: 500 gram Speklappen **f 1.25**
Woensdag 30 juli: 500 gram Gehakt **f 1.65**
Donderdag 31 juli: 500 gram Hachévlees **f 2.25**

Koopt steeds 't allerbeste tegen de laagste prijzen bij onderstaande Kwaliteits-slagers

Van Nistelrooij	Raaijmakers	Schuurmans
Th. Eltink	De Windt	Van Meersbergen
N.C.B.-Winkel	Aug. v. Breugel	Van Griensven

Hoe 't ook zij; Vlees hoort erbij!

No. 713 25 juli 1958

Brabants Centrum

Terloops...

★ Onze schooljeugd maakt thans gewichtige dagen door. De jongens en meisjes van de lagere scholen hebben na de spannende proefwerktijd hun lot in handen gelegd van de onderwijzers en onderwijzeressen om nu gelaten de beslissing „gaat over" of „blijft zitten" af te wachten. Brrr......... ★ Maar de volgende week stuiven de scholieren uitgelaten de klaslokalen uit om te gaan genieten van 'n hele maand vakantie. Zij zullen daarvoor zeker 'n stevige waarschuwing van het onderwijzend personeel hebben meegekregen, opdat het vakantievieren niet ontaardt in baldadigheid plegen. Hierover komen tháns al veel klachten binnen bij de politie, dus het gevaar van uitbreiding van zulk soort gedrag — dat jammer genoeg lang niet altijd beperkt blijft tot zo-maar-deugnieterij — is niet denkbeeldig. Vooruit jongens en meisjes, laat het een fijne vakantie worden...... ★ Laat het een fijne vakantie worden...... Wij, volwassenen, hebben gemakkelijk praten. Er is immers alle kans, dat onze jeugd niet genoeg gelegenheid vindt voor een juiste vrijetijdsbesteding. Wij moeten de kinderen die gelegenheid bieden door hun de daarvoor geschikte plaatsen te wijzen, door hun de meest ideale bezigheden aan de hand te doen of — nog beter — door hun leiding te geven. Laten we er ondanks alle mogelijke beslommeringen zelf 'ns met het jonge grut op uit trekken. Een goede vakantie is wel wat extra moeiten en zorgen waard. Welk een gevaren schuilen immers niet in een slecht bestede vakantie. Opvoedingswerk van jaren kan in enkele uren worden afgebroken, bedenkt dat wel. En dan heeft vakantie niets meer gemeen met het echte vrijheid-blijheid. ★ Men moet trouwens erg voorzichtig zijn met dat vrijheid-blijheid, want waakzaamheid blijft te allen tijde geboden. Laat de kinderen vooral niet zonder behoorlijke geleide ver weg trekken, naar bos of hei b.v. Wat deze waarschuwing betreft, lijkt het ons dat een goed verstaander maar een half woord nodig heeft. ★ We hebben deze week nog een waarschuwing meer in de pen, maar of deze ook met een half woord afgedaan kan worden, lijkt ons twijfelachtig. We zullen het U duidelijk maken. Vorige week ontdekte men — gelukkig op tijd — dat een kind van goed twee jaar kans had gezien het Boxtelse spoorwegemplacement te betreden. De jeugdige avonturier had stellig gemeend ook dit interessante terrein maar eens in zijn dagelijkse verkenningstocht over het Stationsplein te moeten opnemen, niet beseffend, dat hij zich daardoor in levensgevaar begaf. Nu moet het ons van het hart, dat de drukte van de jeugd nabij de stationstunnel vaak gevaarlijke vormen aanneemt, waarbij het ijzeren hek, dat ter plaatse is aangebracht ter afscheiding van het Stationsplein met de spoorlijnen, zeker niet voor een voldoende beveiliging zorgt. Deze hindernis wordt door de grootste kinderen middels een klauterpartijtje met het grootste gemak genomen, terwijl de kleine ukke-pukkies er zich zelfs tussen door weten te wringen. Men zou Boxtel van de zijde der N.S. een grote dienst bewijzen als eens gezocht werd naar een deugdelijke oplossing voor dit bijzondere verkeersprobleempje. Wellicht ziet men kans voor een betere afrastering te zorgen al is het maar een extra beveiliging met gaas over een lengte van enkele tientallen meters, waardoor de spelende jeugd ver genoeg verwijderd blijft van de regelmatig passerende snelheidsmonsters van de N.S. Bij voorbaat dank, zullen we maar zeggen. ★ Uit de Boxtelsche Courant van 25 jaar geleden: „Dit jaar is het 12½ jaar geleden, dat de missienaaikring in Boxtel werd opgericht. In het klein begonnen, is hij in den loop der jaren uitgegroeid tot een machtige vereeniging met honderden werkende en contribueerende leden. Zeer veel is in deze jaren tot stand gebracht. Hiervan getuigen de Missietentoonstellingen die herhaaldelijk een groot succes geworden zijn." (28 juli 1933).

Vergeelde geschiedenis

„NIEUWS" UIT DE KRANT
VAN 25 JAAR GELEDEN.

■ **Het Vaticaan en de Hitlerbeweging** — Het pas tusschen het Vaticaan en Duitschland gesloten concordaat heeft bij velen de vraag doen rijzen of aan het tot stand komen van dit concordaat de betekenis moet worden gehecht, dat de H. Stoel het Hitler-systeem goedkeurt. Een brief uit Rome geeft over deze kwestie uitsluitsel: het sluiten van het concordaat beteekent geen erkenning of goedkeuring van het Hitler-regime.

■ **Een tekort van millioenen.** — Onder alle voorbehoud deelt Het Volk mee, dat minister Colijn voor 1934 een tekort raamt van 300 millioen. Men denkt dit te dekken door 100 millioen uit de omzetbelasting te halen; 30 millioen op onderwijs te bezuinigen; 10 millioen op defensie; 35 millioen op de werkloozenzorg; 18 millioen minder te storten in de gemeentefondsbelasting en 16 millioen op andere rijksuitgaven. Er is zo 210 millioen gevonden. Kan er niet meer bezuinigd worden, dan moet er 20 millioen van de salarissen af.

■ **Rijwielplaatjes voor werkloozen gratis verkrijgbaar.** — De minister van Financiën wil aan de wet een ruimere uitlegging geven dan tot dusverre is geschied en heeft deswege bepaald dat van 1 Augustus a.s. af aan werkloozen, die kunnen aantonen dat zij hun rijwiel noodig hebben in verband met de steunregeling en aan werklozen, die kunnen aannemelijk maken, dat zij hun rijwielu noodig hebben voor het zoeken van werk. Echter geldt dit alles alleen als de werklooze geen belasting behoeft te betalen.

■ **Het proces van der Lubbe.** — Naar de Rijkscommissaris voor de justitie, dr. Frank, in een persconferentie heeft meegedeeld, kan verwacht worden, dat het proces tegen Van der Lubbe eind November of begin December voor den Senaat van het Reichsgericht zal beginnen. De verdediging zal worden gevoerd door Duitsche advocaten. De Senaat van het Reichsgericht weigert beslist buitenlanders als verdediger te laten optreden. Gebleken is dat van der Lubbe onmogelijk de brandstichting in het Rijksdaggebouw alleen kan hebben gepleegd.

■ **Verbetering Essche Stroom.** — (Vergadering Waterschap). Door het gemeentebestuur van Boxtel werd gevraagd om afsnijding van den z.g. Essche Stroom. Dit zou een mooie verbetering betekenen, ofschoon ditzelfde gemeentebestuur nog meer vroeg, n.l. reiniging van bedoelde stroom. Tenslotte werd goedgevonden, dat het dagelijksch bestuur pl.m. 800 m² ten bedrage van in totaal ƒ 227,90 zou aankopen voor afsnijding Essche Stroom.

Wit-Gele Kruis

Dienstrooster: Zondagsdienst (boodschappen van 1—2 uur) en avonddienst (zaterdag t.e.m. vrijdag boodschappen van 7—8 uur) Zuster v. Voorthuysen, Raaphof 16.

Uitleen, dagelijks van 2 uur tot half 3.

Consultatiebureaus voor zuigelingen:

Duinendaal: 's maandags van kwart voor 2 tot kwart voor 3.

De Burcht: dinsdag van kwart voor 3 tot kwart voor 4.

Lennisheuvel (Orion): 2e en 4e woensdag van de maand.

R.K. Openbare Leeszaal en Bibliotheek

Herman Brandtstraat 3, Boxtel.

AANWINSTENLIJST
NIEUWE ROMANS.

H. Robbins: De droomfabrikanten.
D. du Maurier: Als voetstappen in het zand.
S. P. Winter: Moeder, waar ben je?
W. van Iependaal: Onder de pannen.
N. van der Zee: Incognito.
A. Romijn: Wie zonder zonde is.
A. Lister: Bij de wateren van Babylon.
A. J. Cronin: Doktersroeping.
V. Gheorghiu: De man die alleen reisde.
E. F. Hurphy: Mademoiselle Lavallière.
R. J. Seghers: De strijd met de duisternis.
M. van Looi: De molen der wraak.
R. Syberberg: Peter Anemont.
D. E. Stevenson: Juffrouw Bunkel is getrouwd.
M. van Renkum: Het 13e ambacht.
A. van Breda: Hanna zoekt haar Vader.
E. Zwart-van der Bergh: Je kunt niet alles hebben, Marijke!
D. Tutton. Pas op je dochters.
C. France: De liefde kwam te vroeg en Het antwoord van een non.
U. Bruns: Dertien oude ezels.
E. Kisjokai: Teken aan de wand.
B. Noack: Het begon zo onschuldig.
A. Johann: Sneeuwstorm; Wit-hete zon en Steppenwind.
G. Stenius: Klokken van Rome.
G. Achen: Tarantella; Pas de deux en Keizerwals.
W. Schnabel: Doretta en de anarchist.
H. H. Kirst: Niemand ontspringt de dans.

(Voorts nog vele andere nieuwe aanwinsten, waarover men U gaarne nadere inlichtingen geeft op de bibliotheek. Omtrent de openingsuren in augustus leze men de advertentie elders in dit blad.)

Vacantie!

Ja, jongens en meisjes, nu hebben jullie allemaal vrij, maar wat wil je in die tijd gaan doen?

Op de Jeugdleeszaal en -bibliotheek heeft men hierover ook eens nagedacht en men wil je daar een handje helpen.

In september gaat de jeugdleeszaal een wedstrijd houden! Men gaat dan op een middag hersengymnastiek doen.

Hoe het allemaal precies zal gaan, dat horen jullie nog wel, maar dit kunnen we wel vast zeggen: Wie geregeld op de jeugdleeszaal komt en daar zijn (of haar) ogen goed de kost geeft, zal de meeste kans hebben om in september met een mooie prijs naar huis te gaan.

Kom daarom geregeld lezen in de boeken en tijdschriften: je hebt meer dan een maand om nu eens echt goed rond te kijken en in alle boeken te snuffelen.

Niet alleen dat je er zelfs in de vacantie wat bij leert, maar je kunt op een gezellige manier de eerste worden bij de hersengymnastiek.

O, vraag je nog wie op de leeszaal mogen komen? Wel, alle kinderen van 7 tot 17 jaar. Dat weet je dus alweer.

Prettige vacantie en veel plezier, ook met boeken!

ZONDAGSDIENST DER ARTSEN

aanvangende des zaterdags 's namiddags 5 uur eindigende 's maandagsmorgens 8 uur.

zondag 27 juli

UITSLUITEND VOOR SPOEDGEVALLEN

DOKTER F. F. M. KLUIJTMANS
Bosscheweg Telefoon 354

Kinderen verplegen...?

R.K. Meisjes van 17 jaar of ouder, die hiervoor voelen kunnen in **„Maria Roepaan" te Ottersum** terecht. Gratis opleiding voor erkende diploma's. Schrijf maar eens een briefkaart en u ontvangt uitvoerige inlichtingen.

Gevraagd
MEISJE
voor halve dagen (voormiddags). Goed loon.
Villa Catharina
BOSSCHEWEG 85

SMEDERIJ
M. v. Schijndel te Esch
a.s. maandag en dinsdag wegens de kermis
GESLOTEN

Voor de inmaak

Feria druppels voor het conserveren van fruit. Bespaart U tijd en geld.

Gulpener Inmaakazijn voor uitjes en augurken.

Opekta voor het maken jam.

Opekta afdekvlies met elastiekjes.

Verder alle soorten inmaakkruiden (los verkrijgbaar)

Alles bij
Drogisterij „De Vijzel"
W. v. d. Heijden
Ged. Drogist
Markt 12 - Boxtel - Tel. 462

VéGé EXTRA AANBIEDINGEN

250 gram vruchten- of anijshagelslag 32 cent
met 6 geldzegels
bij iedere pot
VéGé-Jam (met 10% korting)

Een pakje **VéGé-Vanillepudding**
GRATIS
bij ieder flesje
VéGé-Puddingsaus

Boeren-metworst
per stuk (ca. 200 gram)
99 cent met **20** geldzegels

Deze aanbiedingen zijn geldig tot en met 26 juli en alleen afgehaald in de winkel.

10% VéGé 10% Extra voordeel dank zij de Europese VéGé Unie: Winkels in België, Frankrijk, Duitsland, Saargebied, Luxemburg, Zwitserland.

Wie rekent koopt bij ons
Voor minder geld - beter vlees
vrijdag en zaterdag

500 gram POULET	1.50
500 gram RUNDER BRAADVLEES	2.58
500 gram VERSE WORST	1.65

Ons heerlijk lunchpakket van 300 gram

100 gram LUNCHWORST
100 gram GEKOOKTE HAM
100 gram VARKENSWORST
van 1.65 alleen deze week **1.40**

Fr. Baaijens-Frunt
Baroniestraat 99

Onze zaak
is vanaf heden verplaatst van Breukelsestraat 1 naar
BREUKELSESTRAAT 15
Kaashandel
Wim van Oers

GRAMOFOON PLATEN
Fa. L. W. v. d. BROEK
Clarissenstraat 3 (bij de Markt)
BOXTEL TEL. 479

Welkom in het LEERHUIS
Stap op Uw bromfiets, scooter of motor. Kom baas maken uit ons rijk assortiment beste en betrouwbaarste lederen kleding voor dames en heren. In ons klimaat onmisbaar. Spaart kleding, geld en . . . . gezondheid. Soepele betalingsmethode.
reeds vanaf 2.50 per week
het Leerhuis p/a Fa. H. VERHULST - MARKT 5 - 's-HERTOGENBOSCH TEL. 04100 - 6401

N.V. Export-Centrale van de N.C.B. te Boxtel
vraagt
vrl. Kantoorbediende
in de leeftijd van 15—18 jaar.
Sollicitanten met MULO-diploma en reeds enige kantoorervaring genieten de voorkeur.
Sollicitaties schriftelijk aan bovenstaand adres afd. personeelzaken.

Goed geslaagd bij het examen?
Dan moet ook de vacantie goed slagen!
Deze slaagt het best met een nieuwe fiets of bromfiets
In grote sortering en in alle prijzen voorradig bij . . .
Pieter v. d. Brandt
Baroniestraat 48, Boxtel, Tel. 369

Koninklijke Kousen- en Sokkenfabrieken
M. JANSEN DE WIT N.V.
vraagt voor haar kantoren te Schijndel
ENIGE VROUWELIJKE KANTOORBEDIENDEN
Mulo-diploma of enige jaren kantoorervaring strekt tot aanbeveling.
✶
Aanmelding en inlichtingen: dagelijks van 9—12 en van 14—17 uur en bovendien elke woensdagavond van 17,30—19,30 op onze personeelafdeling.

OPENINGSUREN
gedurende de maand **AUGUSTUS** van de
Jeugdleeszaal en Bibliotheek
Herman Brandstraat 3
Maandag, woensdag, vrijdag en zaterdag van 3-5
★ ★ ★
Leeszaal en bibliotheek voor **volwassenen**
Maandag- en vrijdagavond 7-8 uur
Dinsdag- donderdag, zaterdag 3-5 uur
Zaterdagmorgen 10-12 uur
Gedurende de Kermisdagen GESLOTEN

SPORTNIEUWS

R.K. Sportver. O.D.C.

ODC 3 — PROMOVEERDE.

Het 3e elftal van ODC is er in geslaagd ongeslagen uit de promotieronde te komen. De laatste wedstrijd zondag j.l. tegen R.K.V.N.N. leverde een 3—1 overwinning op. Hierdoor werd de promotie naar de 2e klas onderafdeling KNVB een feit.

Proficiat jongens!

Op veler verzoek publiceren wij hier de eindstand van de 2e klas A. res. KNVB, waarin ODC 2 is opgenomen.

BVV 3	24—38	Schijndel 2	24—20
TSC 2	24—32	Internos 2	24—20
Eindh. 3	24—27	PSV 4	24—19
RKTVV 2	24—25	RKDVC 2	24—19
Woensel 2	24—25	Veloc 2	24—18
De Valk 3	24—25	Desk 2	24—16
ODC 2	24—24		

Het a.s. Molenwijk-tournooi om de zilveren molen wordt gehouden op zondag 10 augustus a.s.

De deelnemende verenigingen zijn: Boxtel en Gouda (beide 1e klassers K.N.V.B.), S. V. Katernberg uit Essen (Duitsland) en ODC.

Boxtel is momenteel de houder van de „zilveren molen". Op het programma komen wij nog nader terug.

R.K.S.V. „Boxtel".

Boxtel 1 speelt zaterdagavond om 7 uur in Tilburg een oefenwedstrijd tegen een NOAD-combinatie, waarin verschillende contract-spelers zullen uitkomen. De wedstrijd wordt gespeeld op het SET-terrein.

R.K. BaVoB.

Bavob—Pacifico 3 10—13.

Zaterdag werd op eigen terrein verloren van het sterk spelende Pacifico 3. In de eerste innigs werden al 5 Pacifico-spelers thuis gebracht. Daarna kwamen de heren van Bavob pas in de running. Het spel ging toen wel gelijk op, maar tot een voorsprong kon Bavob niet komen.

Score-verloop:

Bavob	0 1 3 1 1 2 2 = 10
Pacifico 3	5 2 2 0 3 1 x = 13

Blue-Lions—Bavob 6—1

De dames konden de puntjes evenmin mee naar Boxtel brengen. Blue Lions ondervond weinig weerstand, doordat Bavob uitkwam met 3 reserves.

Score-verloop:

Blue Lions	2 2 0 0 1 1 = 6
Bavob	0 0 0 1 0 0 = 1

A.s. zondag dames:

Roef—Bavob 12.30 uur

GEMONDE.

IRENE PROMOVEERDE.

J.l. zondag is Irene 1 gepromoveerd inaar de 1e klas van de K.N.V.B., afd. N. Brabant, door R.K.K.S.V. (Kruisstraat) op eigen terrein een 1—1 gelijkspel af te dwingen. Aangezien Irene in de thuiswedstrijd de volle winst (3—1) had behaald, was dit ene winstpuntje voldoende voor de promotie. Jammer genoeg trachtten de tegenstanders, aangespoord door vele onbeheerst optredende supporters van meet af aan een overwinning te forceren door onbesuisd hard spel, waarin de sportiviteit ver zoek was. De scheidsrechter slaagde er niet in deze wedstrijd in de hand te houden en zorgde door diverse onbegrijpelijke beslissingen voor nog meer verwarring en ongenoegen. Al met al een wedstrijd, die men het best maar zo gauw mogelijk kan vergeten, en waarvan alleen het eindresultaat waard is in de voetbalannalen van Irene opgetekend te worden.

Intussen bleek deze wedstrijd toch geen domper gezet te hebben op de vreugde van de Gemondenaren over dit mooie succes, want tot laat in de avond werd in eigen woonplaats feest gevierd vanwege het behaalde 1e klasserschap.

A.s. zondag huldigingswedstrijd.

A.s. zondag om 2 uur zal door Irene 1 een huldigingswedstrijd gespeeld worden tegen Boxtel 2.

Bij deze huldigingswedstrijd zal ook fanfare St. Lambertus ter opluistering aanwezig zijn.

Triton '55.

2e Kringwedstrijd.

Op zaterdag 26 juli a.s. wordt in Tilburg de 2e Kringwedstrijd gehouden. Triton staat na de eerste Kringwedstrijd op de eerste plaats en zal zaterdag wel heel goed voor de dag moeten komen om deze fraaie eerste plaats te behouden.

De wedstrijden in Tilburg beginnen om 7 uur, er wordt uit Boxtel vertrokken vanaf de Markt om 6.15 uur.

Diploma-zwemmen.

Op zondag 27 juli a.s. wordt er wederom gelegenheid gegeven een zwemdiploma te behalen.

Men kan zich hiervoor opgeven bij de heer Bögemann, Kerkstraat 9, of bij de heer ter Laak, Markt 13.

Het diploma-zwemmen wordt afgenomen tijdens het trainingsuur van Triton, dus van 12 uur tot half 2.

Willen degenen die zich voor het diploma B hebben opgegeven of nog opgeven, zorgen voor volledige kleding?

Grijp deze kans en haal zondag je zwemdiploma.

K.J.M.V. boekte fraai sportsucces.

Zondag werd door de Boxtelse K.J.M.V. wederom deelgenomen aan het internationale voetbaltoernooi, dat jaarlijks door de afdeling Bussum wordt georganiseerd. Ondanks de sterke bezetting: Keulen (Duitsland), Warregem (België), Hillegom, Rotterdam, Haarlem, Boxtel, Culemborg, Rosmalen, St. Oedenrode en Bussum, ondanks ook de vele tegenslagen die men door blessures van spelers te verwerken kreeg, wisten de Boxtelse jonge middenstanders — enthousiast gesteund door hun supporters — toch tot de finale door te dringen. Men bleek in de vier voorrondes nog niet alle energie verspild te hebben, want het op dit toernooi sterk voor de dag gekomen Rosmalen moest met 2—1 de eer aan Boxtel laten. Dit prachtige resultaat bracht natuurlijk grote vreugde teweeg in de kring van de Boxtelse K.J.M.V., een vreugde waaraan allereerst in Bussum en later ook in eigen woonplaats op feestelijke wijze uiting werd gegeven.

B.W.C. „De Sprinters".

J.l. zondag bezette Jan v. Gils in een wielerwedstrijd over 140 km te Attihoven in België de 11e plaats. Een 8e plaats veroverde hij te Tilburg in de Ronde van Love.

INZENDING van ADVERTENTIES 's woensdags vóór 4 uur

★

INZENDING van COPIE uiterlijk woensdagvoormiddag.

VOOR DE LANDBOUWERS

VOORLICHTINGSWENKEN.

Hoefverzorging bij jonge paarden en bij onbeslagen werkpaarden.

Bij jonge paarden in de weide ziet men dikwijls, dat, hoewel de gehele hoef groeit, in het bijzonder de toongedeelten van de hoeven te lang worden. Deze lange toongedeelten kunnen, vooral bij de voorhoeven, afbreken, waarbij dan de hoorn aan zij- en versengedeelte van de wand blijft zitten en zelfs naar buiten kan omkrullen. Zo'n onregelmatige afslijting van de hoeven veroorzaakt een onevenredige belasting van de gewrichten, alsmede van de strek- en buigpezen van de benen. Ook wordt bij dergelijke onverzorgde hoeven de kans op brokkelen van de hoorn en het ontstaan van hoornscheuren in de draagrand vergroot. Hoornscheuren kunnen vooral ernstig worden, wanneer de scheur doorgaat tot op de hoeflederhuid, het zg. „leven"; er treedt dan kreupelheid op.

Verder kan bij jonge paarden door een ongelijkmatige afslijting van de hoef en verlies van stukken van de hoornwand een afwijkende stand ontstaan, die blijvende gevolgen kan hebben, omdat bij het jonge, groeiende paard de gewrichten van de ondervoeten zich kunnen aanpassen bij een veranderde stand van de hoef.

Al deze nadelen kan men grotendeels voorkomen door regelmatig (om de 6 weken) de hoeven vakkundig te laten bekappen, waarbij tevens de draagrand van de hoef wordt bijgerond, vooral in het toongedeelte. Dit is nodig, zowel bij volwassen als bij jonge paarden en ook al bij veulens.

Bovendien is het een groot voordeel, dat de veulens en jonge paarden gewend worden aan het opbeuren en vasthouden van de benen, zodat dit later bij het beslaan geen moeilijkheden meer zal opleveren.

Behalve het tijdig laten bijwerken van de hoeven, is het ook bij onbeslagen paarden, en vooral bij werkpaarden, nodig dat men de hoeven geregeld goed uitkrabt om vuil, steentjes en andere voorwerpen tijdig te verwijderen.

MACHINAAL ZAAIEN VAN STOPPELKNOLLEN.

Op rijen zaaien heeft vele voordelen:

- het gewas komt regelmatig en vlot op;
- het onkruid is door machinaal schoffelen beter te bestrijden;
- het plukken gaat veel vlugger en gemakkelijker.

De beste rijafstand is pl.m. 35 cm.

Machinaal gezaaid knolgroen niet naeggen.

Wanneer het land grof geploegd ligt dan wel vooreggen.

Bemesting.

Stoppelknollen zijn dankbaar voor een gier of kali-bemesting. 10.000 l gier ofwel 150 à 200 kg Kali 40 %.

Geef de stikstof in gedeelten, 200 kg kas bij het zaaien en 200 kg kas als overbemesting.

Bij breedwerpig zaaien kunt U het zaad mengen met de stikstof, doch direct na het mengen uitzaaien.

Gras inkuilen.

Er is de laatste tijd veel gras gegroeid.

Als U van plan bent het overtollige gras in te kuilen, doe dit dan met toevoeging van A.I.V. zuur of melasse. Om teleurstellingen te voorkomen, bestel het zuur of melasse tijdig.

Rayon-ass.

C. VAN HAPEREN.

DENKSPORT

HORIZONTAAL: 1. meisjesnaam; 4. familielid; 7. vochtig; 10. onbewegelijk; 11. water in Brabant; 12. vervoerbedrijf (afk.); 13. ontvangstbewijs; 16. karakter; 19. omwenteling; 20. ind. rivier; 21. meisjesnaam; 23. en anderen (afk.) 24. zonnegod; 26. nagerecht; 28. medicijn; 29. grote bijl; 30. beetje.

VERTICAAL: 1. meisjesnaam; 2. aanw. vnw.; 3. eng. voorzetsel; 4. voorzetsel; 5. vlechtwerk; 6. indien; 8. soort hond; 9. etalageverzorger; 14. tijdperk; 15. gevangenis; 17. drukeenheid; 18. belemmering; 20. steensoort; 22. jongensnaam; 23. eerste vrouw; 25. zangstem; 27. spil; 28. onmeetbaar getal.

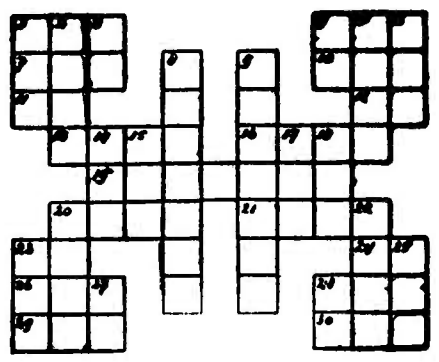

OPLOSSING VORIG KRUISWOORDRAADSEL.

HORIZONTAAL: 1. oker; 4. werk; 7. e.d. 8. la; 9. al; 10. es; 11. eb; 13. er; 14. pro; 15. esp; 17. oordeel; 18. por; 20. dal; 22. b.d.; 25. e.d.; 26. de; 27. te; 28. op; 30. es; 31. rood; 32. room.

VERTICAAL: 1. oder; 2. el; 3. rat; 4. wal; 5. el; 6. kers; 12. boord; 13. eelde; 14. pop; 16. pel; 19. ober; 21. adem; 23. bed; 24. dor; 27. to; 29. po.

BRITSE KINDERWAGEN VAN GLASVEZEL.

Een Londense firma beroemt zich er op de eerste kinderwagen van glasvezel ter wereld te hebben gemaakt. Glasvezel, sterker dan staal, lichter dan alluminium en met betere warmte isolerende eigenschappen dan hout, verenigt de beste eigenschappen in zich van alle materialen die heden ten dage in de kinderwagenindustrie worden gebruikt.

★ HEROPENING ★
Café „De Adelaar"
Donderdag 31 juli a.s. om 4 uur n.m. heropening van onze gemoderniseerde zaak Baroniestraat 75
Prima consumptie
Electrisch gekoeld
P. J. v. d. Aker-Bergman

Eindelijk een afdoende, risicovrije en volkomen verantwoorde bestrijding van SPOELWORMEN bij markt- en koopbiggen.
S.E. WORMIX, samengesteld op eiwitarme basis, is ontwikkeld na vele laboratorium onderzoekingen en uitgebreide proefnemingen op onze proefboerderij „ANCA" en andere bedrijven.
S.E. WORMIX werkt preventief.
S.E. WORMIX: DE BASIS voor Uw varkensmesterij in papier fust van 10 kg.
VEEVOEDERFABRIEK SCHRAVEN EIJSBOUTS SE TILBURG

Deel eens een snoepje extra uit in de vacantie,
de kinderen maakt U gelukkig en nu U toch bij André van Hilst koopt kan het wel lijden. Voordelige prijzen en een pracht spaarsysteem, waar U voor iedere bestede gulden gratis een spaarzegel krijgt op alle artikelen (ook op suiker, zout, soda en roomboter) en op vele artikelen altijd extra spaarzegels . . . en een volle spaarkaart wil zeggen : 5 gulden contant in Uw hand!

Hier zijn weer extra voordelige aanbiedingen

1 grote zak GEVULDE IJSBONBONS van 50 voor 45 — en toch altijd 2 spaarzegels
200 gram ANANASBLOKJES voor 35
200 gram AGARVRUCHTEN voor 39
200 gram GOUDSE OUBLIES van 60 voor 49 — ged met roomboter bereid
200 gram Gerookt ONTBIJTSPEK van 68 voor 52
1 reuze blik GEHAKT 450 gram van 109 voor 95
500 gram EDAMMERKAAS van 110 voor 88 — het volle gewicht
3 blikjes Haring in tomatensaus van 114 voor 98

Extra aanbieding:
bij aankoop van 2 pakjes Edel Margarine à 40
altijd 4 spaarzegels
en nog gratis 1 lollypop
Geldig tot 3 augustus.

AVEHA SPAARZEGEL
André van Hilst
André van Hilst HELPT U SPAREN!
BOXTEL - STATIONSTRAAT 13-15 - TEL. 498

Nieuwe aparte modellen in onze grote collectie
Sieraden
★
Specialiteit in
GOUDEN
H.D.Z. ringen
★
Ook de moderne extra brede en zware ringen voorradig
★
Fa. A. v. Vlerken
Juwelier Horloger
Kruisstraat 1 Boxtel

Gramofoon Inruilactie
f 25,— of f 15.— terug
Tijdelijk!
bij aankoop van een
▶ PLATENWISSELAAR
van f 132,50 of 146,50
f 25,- terug voor een oude gramofoon ongeacht welk merk.
of f 15,- terug voor tien oude platen.
Fa. L. W. v. d. BROEK
Clarissenstraat 3 (bij de Markt) - BOXTEL - Telefoon 479

No 713 25 JULI 1958

Brabants Centrum

PAROCHIE-AGENDA

Parochie St. Petrus, Boxtel.

9e zondag na Pinksteren. 27 juli 1958.

ZONDAG: De H.H. Missen zijn om half 7, kwart voor 8, 9 uur en om half 11 de hoogmis. HALF 7 gel. H. Mis voor Huberdina v. d. Ven-Verheijen v.w. de buurt; H. Bloed-kapel gel. H. Mis voor het geestelijk en tijdelijk welzijn van onze parochie en van onze parochianen; KWART VOOR 8 gel. H. Mis voor Maria v. Hal; Maria-altaar gel. H. Mis voor Petrus v. d. Steen, Johanna Slijters de hsvr., Wilhelmus de zoon, v.w. een verjaardag; 9 UUR gel. jrgt. voor Johannes v. d. Langenberg, Martina de hsvr. en Henrica de dochter; Maria-altaar gel. jrgt. voor de fam. Henricus Smits; H. Hart-altaar gel. H. Mis voor Martinus Hubertus Giesbers; HALF 11 hoogmis als gez. mndst. voor Cornelis v. Dongen.

COLLECTE.

Vandaag zal in alle H.H. Missen de Capucijnenpater Othmarus preken over de belangen van de H. Vincentiusvereniging. Tevens zal dan in alle H.H. Missen de eerste collecte gehouden worden voor de armen van onze parochie.

De tweede collecte zal zijn „VOOR DE KERKENBOUW IN ONS BISDOM".

Beide collecten worden ten zeerste in de middadigheid van de gelovigen aanbevolen.

LOF.

Vandaag (zondag) en donderdag om 7 uur lof met rozenhoedje. Na het lof zal vandaag gezongen worden lied no. 50; donderdag no. 33.

EERSTE VRIJDAG VAN DE MAAND.

Vrijdag is het de eerste vrijdag van de maand, toegewijd aan het Goddelijk Hart van Jezus. 's Morgens om half 8 gel. H. Mis tot eerherstel aan het Goddelijk Hart van Jezus, waaronder algemene H. Communie voor de leden van de Bond van het H. Hart.

's Avonds **om half 8 AVONDMIS** om allen in de gelegenheid te stellen deze eerste vrijdag mee te vieren door het mee opdragen van de H. Mis en het ontvangen van de H. Communie. Na de avondmis uitstelling van het Allerheiligste, oefening van eerherstel, Tantum ergo en zegen. Na de zegen lied no. 39.

EERSTE ZATERDAG VAN DE MAAND - PRIESTERZATERDAG.

Zaterdag is het de eerste zaterdag van de maand, toegewijd aan het Onbevlekt Hart van Maria — tevens priesterzaterdag. Om half 8 gel. H. Mis ter ere van het Onbevlekt Hart van Maria tot bekering van de zondaars. Wij vragen die dag ook uw bijzonder gebed en offer voor onze priesters en toekomstige priesters.

OVERIGE AGENDA.

Dopen: iedere dag van half 3 tot 3 uur; wij zouden onze gelovigen vriendelijk willen verzoeken een doop vooraf op de pastorie te komen melden.

Biechten: donderdag van 7 tot 8 uur v.w. de eerste vrijdag; en zaterdag van half 3 tot 4 uur en van 6 tot half 8.

Vacantie: wij willen langs deze weg de ouders verzoeken om **ook** in de vacantie-tijd hun kinderen het H. Misoffer mee te laten opdragen, ook door de week, en toe te zien op een passende kleding en een gepaste viering van de vacantie door de jeugd.

Onder de vacantie zal het geen H. Familie en geen Congregatie zijn.

MAANDAG: KWART VOOR 7 gel. jrgt. voor Martinus Jacobs; HALF 8 gel. mndst. voor Johannes v. d. Bruggen; HALF 9 gel. jrgt. voor Franciscus v. d. Velden; 10 UUR gez. Huwelijksmis met assistentie.

DINSDAG: KWART VOOR 7 gel. H. Mis voor Martinus Jacobs en echtgenote; HALF 8 gel. H. Mis voor Johannes Petrus Tielen; HALF 9 gel. H. Mis voor Francina v. d. Laar-v. Liempt; Maria-altaar gel. H. Mis voor overleden familie Mertens en Luyben; HALF 11 gez. Huwelijksmis met assistentie.

WOENSDAG: KWART VOOR 7 gel. H. Mis voor Gerardus v. Dun vw. zijn verjaardag; HALF 8 gel. mndst. voor Willibrord Grilis; HALF 9 gel. mndst. voor Elisabeth v. d. Heijden-Kerkhofs.

DONDERDAG: KWART VOOR 7 gef. gez. jrgt. voor Pastoor Franciscus v. Zeeland; Half 8 gel. H. Mis voor Henriëtte Vekemans-v. Lieshout; Maria-altaar gel. H. Mis voor Johannes Petrus Tielen; HALF 9 gel. mndst. voor Gerdina v. Kasteren-v. Houtum; 10 UUR gez. Huwelijksmis met assistentie.

Hedenavond om 7 uur Lof met rozenhoedje; na het Lof lied no. 33.

Vanavond biechthoren van 7 tot 8 uur vw. de eerste vrijdag.

VRIJDAG: Eerste vrijdag der maand, toegewijd aan het Goddelijk Hart van Jezus. KWART VOOR 7 gel. H. Mis voor Cornelis v. d. Steen en Johanna Maria v. d. Langenberg-Bekers; HALF 8 gel. H. Mis tot eerherstel aan het Goddelijk Hart van Jezus, waaronder algemene H. Communie voor de leden van de Bond van het H. Hart; HALF 9 gel. H. Mis voor Henricus Boerdonk; HALF 10 gez. H. Mis tot een bijzondere intentie (25-jarig huwelijksfeest).

Hedenavond om HALF 8 AVONDMIS, opgedragen als gel. mndst. voor Hermina Prick-Op de Laak. Na deze H. Mis uitstelling van het Allerheiligste, oefening van eerherstel, Tantum ergo en zegen. Na de zegen lied no. 39.

ZATERDAG: Eerste zaterdag van de maand, toegewijd aan het Onbevlekt Hart van Maria, tevens priesterzaterdag. KWART VOOR 7 gef. gez. jrgt. voor Martina v. Zeeland; Maria-altaar gel. mndst. voor Huberdina v. d. Ven-Verheijen; HALF 8 gel. H. Mis ter ere van het Onbevlekt Hart van Maria tot bekering van de zondaars; Maria-altaar gel. H. Mis voor overl. ouders (S.); HALF 9 gel. H. Mis voor Cornelis v. d. Eerden.

Zijn voornemens een christelijk huwelijk aan te gaan volgens het gebruik van onze heilige Moeder de Kerk: Wilhelmus Cornelis Spijkers uit 's-Hertogenbosch (par. HH. Harten) en Catharina Voets uit deze parochie.

Dit is van hen de eerste afkondiging.

Johannes de Bresser, uit deze parochie en Petronella van den Broek, uit de par. van het H. Hart; Bernardus v. d. Staak uit deze parochie en Johanna v. d. Langenberg, uit de par. van het H. Hart; Adrianus Sebastianus v. d. Sande, uit deze parochie en Regina Adriana Maria Theodora Verhoeven, uit de par. van de H. Theresia te Boxtel; Johannes Gerardus van deGraaf, uit Brunssum en Maria Mechelina v. d. Oetelaar uit deze par.; Henricus Theodorus Schellekens en Petronella Adriana Anna van Hamond beide uit deze par.; Arnoldus Johannes Aloysius Duffhues, uit de par. van het H. Hart en Theresia Adriana Maria Spoorenberg, uit deze parochie.

Dit is van hen de tweede afkondiging.

Cornelis Josephus Coppens, uit de par. van het H. Hart en Wilhelmina Henrica Maria v. d. Sande uit deze parochie; Gerardus van den Boer, weduwnaar van Johanna Regina van den Hoogen, uit deze par. en Maria Cornelia Philomena van Berkel, uit deze par.

Dit is van hen de derde afkondiging.

Wij vermanen eenieder, die op de hoogte is van enig beletsel, dit ten spoedigste aan de pastoor bekend te maken.

Parochie H. Hart, Boxtel.

9e zondag na Pinksteren. 27 juli 1958.

Vandaag gaat de eerste schaal voor het jeugdwerk van ons Bisdom; de tweede schaal gaat voor de nieuwe parochiekerk in Boxtel.

Des avonds is het om 7 uur Lof met rozenhoedje voor het behoud van de vrede en voor de vervolgde Kerk.

Donderdag is vanwege de daaropvolgende eerste vrijdag gelegenheid om te biechten des morgens tijdens de H.H. Diensten en des avonds van 6 tot 8 uur.

Vanwege de vacantietijd is het geen H. Familie voor Moeders.

Vrijdag is het eerste vrijdag. Des morgens om half 7 wordt de H. Communie uitgereikt. Om kwart voor 7 is het pl. gez. H. Mis voor de leden van de broederschap van het H. Hart. Des avonds is het om half 8 Lof met oefening van eerherstel.

Zaterdag is het Priester-zaterdag, waarop uwe gebeden worden gevraagd voor de priesters en toekomstige priesters.

Tijdens de vacantie worden onze kinderen vanzelfsprekend ook in de H. Mis verwacht. De medewerking der ouders is hierbij onmisbaar. De school is een maand gesloten; de kerk staat altijd open. Wij verwachten er onze jeugd heel graag, juist in de vacantietijd.

ZONDAG: in de kerk: kwart voor 7 l. d. voor overl. moeder (P. Verhagen-Verhoeven); 8 uur l. d. voor Anna de Klein-Elbersen v.w. de buurt; kwart over 9 l. d. voor Martinus Stoffels v.w. Box-

Avonturen van BIM en BAM

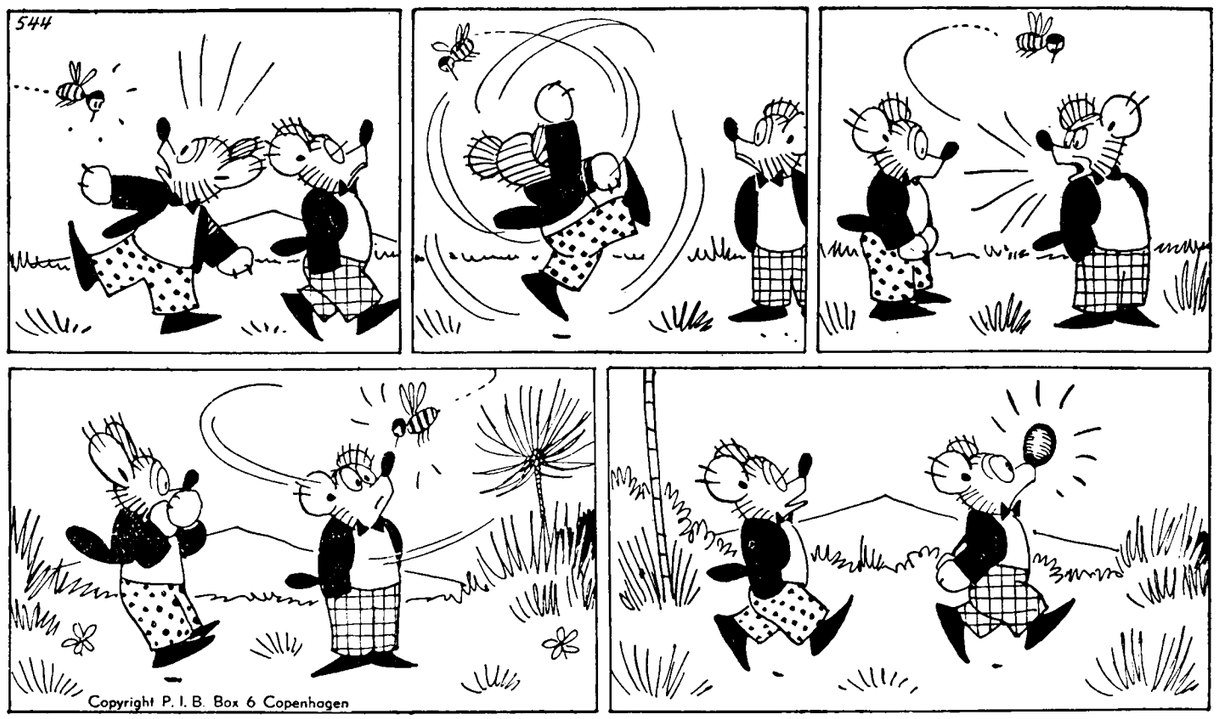

BIM EN BAM EN DE BEZIGE BIJ.

„Kijk, een bij", roept Bam geschrokken.
„Als ie steekt..., gauw hier vandaan!"
„Och, welnee", zegt Bim hooghartig,
„laat die bij zijn gang maar gaan.
Je laat helemaal niets merken,
doe alsof ie er niet is!"
Maar de bij zoekt juist Bims neus uit.
„Au", roept Bim, „dat is niet mis!"

D'arme Bim z'n neus gaat zwellen,
Als een tomaat zo groot en rood.
Bim loopt vreselijk te tieren,
want de pijn is ook wel groot.
Bam, de ondeugd, loopt te lachen,
(omdat het zijn neus niet is)
„Bim", zo zegt hij, „laat niets merken,
doe net of ie d'r niet is!"

telse Harmonie; half 11 Hoogmis pl. gez. d. voor overledene.

In de Burcht (Z. E. P. Kohlman) half 8 l. d. voor overl. ouders en zoon (G. Hoenselaars); kwart voor 9 l. d. voor Theodorus v. d. Aa-Huijberts v.w. de buurt; 10 uur l. d. voor Maria Cornuit-Timmers v.w. de buurt; 11 uur l. d. voor het geestelijk en tijdelijk welzijn der parochianen.

MAANDAG: 7 uur gef. gez. jrgt. voor Adriana Verhoeven-v. Rulo; kwart voor 8 l. d. voor Theodorus Timmermans v.w. zijn verjaardag; half 9 l. mndst. voor Johanna Teulings-de Vries.

In de Burcht: half 8 l. d. voor Andreas v. Etten-Nouwens v. w. zijn familie.

DINSDAG: 7 uur l. d. voor Theodora v. Kollenburg v.w. haar verjaardag; kw. voor 8 l. mndst. voor Martinus Stoffels-Vlaminkcx; half 9 l. mndst. voor Anna de Klein-Elbersen.

In de Burcht: half 8 l. mndst. voor Theodorus v. d. Aa-Huijberts.

WOENSDAG: 7 uur l. d. voor Gerarda Vlaminkcx-Belt v.w. K.A.V.; kwart voor 8 l. d. voor Arnoldus v. Dijk v.w. de kinderen; half 9 gez. d. uit dankbaarheid (40 jarig ambtsjubilé).

In de Burcht: half 8 l. d. voor Gerardus v. d. Veer.

DONDERDAG: 7 uur gez. jrgt. voor Gijsbertha v. Laarhoven-v. Zandvoort; kwart voor 8 l. d. voor Maria v. d. Pas-v. d. Ven v.w. broederschap H. Hart; half 9 l. d. voor Henricus v. Liempd v.w. broederschap St. Willibrord.

In de Burcht: half 8 l. d. voor Gerarda Vlaminkcx-Belt v.w. de buurt.

VRIJDAG: kwart voor 7 pl. gez. d. voor de leden van de Broederschap van het H. Hart; kwart voor 8 l. d. voor Wilhelmina v. d. Sande-Op 't Hoog en Cornelis de zoon; 9 UUR l. d. voor Jos. v. Susante.

In de Burcht: half 8 l. d. uit dankbaarheid t. e. v. d. H. Maagd en H. Antonius.

ZATERDAG: 7 uur l. j. voor Theodorus v. Hal en Adriana v. Hal-v. d. Geeren; kwart voor 8 l. d. voor Christina Baaijens-v. d. Akker; half 9 gez. jrgt. voor Franciscus de Lange; 9 uur gez. d. uit dankbaarheid.

In de Burcht: half 8 l. d. voor Petrus Coppens-Winkens te Vught overl.

Parochie H. Lambertus, Gemonde

9e zondag na Pinksteren. 27 juli 1958.

Zaterdagavond biechtgelegenheid als gewoon.

ZONDAG: H.H. Missen: 7 uur jrgt. voor Francina v. d. Eerden; half 9 voor de parochianen; 10 uur jrgt. voor Johanna v. Kessel; 10 minuten voor 11 Hoogmis en Volkszang met H. Communie voor Hendricus v. d. Biggelaar en Hendrica v. d. Biggelaar.

In de avond te 7 uur Rozenhoedje met liederen, uitstelling van het Allerheiligste en Tantum Ergo.

Deze week dagelijks één H. Mis te half 8.

MAANDAG: H. Nazarius, jrgt. voor Johannes v. d. Eerden.

DINSDAG: H. Martha, jrgt. voor Hubertha van der Eerden.

WOENSDAG: jrgt. voor Adriana Sanders.

DONDERDAG: H. Ignatius, voor Johanna Maria Verhagen van de buurt.

VRIJDAG: St. Petrus Banden, tevens Eerste vrijdag van augustus, voor een overleden Moeder.

In de namiddag van 3 uur tot 4 uur uitstelling van het Allerheiligste in aanbidding en eerherstel.

In de avond te 8 uur avondmis met H. Communie (niet eten na half 6) voor Wilhelmus de Laat v.w. O. L. Vrouw van Lourdes.

ZATERDAG: H. Alfonsus: voor Wilhelmus Schellekens-v. Oorschot, v. d. Familie Schellekens.

In het Klooster te 7 uur voor:

Johanna Maria Verhagen, maandag, dinsdag en woensdag, v.w. H. Rochus, Hakendover, O. L. Vrouw van Lourdes, donderdag, vrijdag en zaterdag voor Wilhelmus Schellekens, v.w. de Gilde, O. L. Vrouw van Lourdes en O. L. Vrouw van Den Bosch.

Mededelingen:

1. Donderdagavond te half 8 biechtgelegenheid v.w. de Eerste vrijdag.

2. Schoonmaak der kerk wordt aanbevolen aan Maria v. d. Sanden en Bertha Hessels.

3. Collecte voor de kerk en de Bijzondere Noden.

4. De parochianen worden vriendelijk verzocht tijdens de H.H. Missen plaats te nemen op stoelen en banken en niet te blijven staan.

5. Het H. Doopsel werd toegediend aan: Johannes Geerts-v. Heesch (3 juni); Anna Verhagen-v. d. Bosch ((17 juni); Henriëtte v. Oorschot-v. Rulo (25 juni); Johanna v. d. Wetering-v. Gennip (10 juli).

Parochie H. Theresia, Boxtel.

9e zondag na Pinksteren. 27 juli 1958.

ZONDAG: 7 uur H. Mis voor Wilhelmus Pijnenburg; half 9 H. Mis voor het welzijn van de parochie; 10 uur de hoogmis als gez. jrgt. voor Godefridus v. Gestel.

De eerste schaal is voor de eigen kerk, en de tweede voor de Kerkenbouw in ons bisdom.

Om half 3 het Lof.

MAANDAG: om kwart voor 8 H. Mis tot bijzondere intentie.

DINSDAG: om kwart voor 8 de wekelijkse H. Mis voor Gerarda Schellekens-Schalkx.

WOENSDAG: om kwart voor 8 de wekelijkse H. Mis voor Adrianus v. Esch.

DONDERDAG: om kwart voor 8 de wekelijkse H. Mis voor Petronella Oomen-Broers.

VRIDAG 1 augustus, eerste vrijdag van de maand: om kwart voor 8 de gez. H. Mis ter ere van het H. Hart v. Jezus (als gef. gez. jrgt. voor Marinus Veroude).

ZATERDAG: om kwart voor 8 H. Mis voor Arnoldus en Gerardus Venmans.

Gelegenheid tot biechten.

Dagelijks voor de H. Mis en zaterdagavond van 7—8 uur.

Huwelijksaankondigingen:

Adrianus Sebastianus van de Sande van de St. Petrusparochie te Boxtel en Regina Adriana Maria Theodora Verhoeven van deze parochie, 2e roep.

Adrianus Joannes Habraken van de St. Petrusparochie te Oirschot en Martina Gijsberdina v. Eert van deze parochie, 2e roep.

Mathijs van Breugel van deze parochie en Maria Schalkx van de H. Hartparochie te Boxtel, 2e roep.

Leven met de Kerk.

De vacantie gaat beginnen en St. Paulus houdt ons in het Epistel enige punten voor die we ook in vacantietijd niet mogen vergeten. Het leven is niet enkel spelen en eten, maar God vraagt van ons dat we ook in deze dagen Hem voor ogen houden.

Parochie St. Jan's Onthoofding, Liempde.

9e zondag na Pinksteren. 27 juli 1958.

ZONDAG: half 7 l. m. tot welzijn der parochie; 8 uur l.j. voor Frans v. d. Meijden en Maria de hsvr.; 10 uur z. j. voor Ant. v. Giersbergen; 3 uur het Lof.

In alle H. Missen de 1e schaal voor het Diocesaan Jeugdwerk, de zwarte buil voor de kerkenbouw in ons bisdom.

MAANDAG: half 7 z. j. voor Frans v. d. Sande; 7 uur z. j. voor Maria Ant. v. Giersbergen; 8 uur l. j. voor Maria Avendonks.

DINSDAG half 7 z. j. voor Wilhelmina Bernard Quinten; 7 uur l. m. voor overl. fam. Verhagen; 8 uur l. m. voor Petrus v. Weert te St. Michielsgestel overleden; half 10 z. huwelijksmis.

WOENSDAG: half 7 z. j. voor Mart. v. d. Ven; 7 uur l. m. tot intentie van de Boerinnenbond; 8 uur l. m. voor Johan Rijkers te Keldonk overleden.

DONDERDAG: half 7 z. j. voor Anna Maria Mart. v. d. Ven; 7 uur z. j. voor Willem Bekkers; 8 uur l. j. voor Corn. v. d. Boomen.

VRIJDAG: 1e vrijdag der maand — daarom ook donderdag biechthoren als op zaterdagen, d.i. van 2—3 en van 7—8 uur; half 7 l. j. voor Francisca Corn. v. d. Boomen; 7 uur l. j. voor Theod. v. d. Meijden; half 8 z. mndst. voor overl. fam. v. Boekel v. Rumpt; deze H. Mis met uitstelling enz.

ZATERDAG: half 7 z. j. voor Hendr. Quinten; 7 uur l. j. voor Johanna Theod. v. d. Meijden; 8 uur l. j. voor Mart. v. Kempen en Jordina de hsvr.

ZONDAG: half 7 l. j. voor Jos. Thomassen, Maria en Johanna de huisvrouwen; 8 uur l. m. tot welzijn der parochie. 10 uur z. j. voor Laurentius Quinten.

In de Kapel der Eerw. Zusters:

Maandag 7 uur l. m. voor Arnoldus v. Kemenade. Dinsdag 7 uur l.m. voor Anna v. Zeeland. Woensdag 7 uur l. m. voor Hub. de Beer; Donderdag 7 uur l. m. voor overl. leden der proc. van Hakendover. Vrijdag 7 uur l. m. voor Maria Jos. Schellekens v.w. de kleinkinderen. Zaterdag 7 uur l. m. voor Johanna Frans v. Beers v.w. de kinderen en kleinkinderen. Zondag 7 uur l. m. voor Gerardina Corn. v. Heerebeek.

30e Petrus v. Weert te St. Michielsgestel overleden.

Gedoopt: Josephus Petrus Maria zoon van Adr. v. Esch-v. Esch.

Donderdagavond om 8 uur speciale godsdienstoefening voor de jongens vanaf de plechtige H. Communie tot 17 jaar.

Vrijdagavond om 8 uur voor de meisjes.

Allen worden verwacht.

Parochie H. Willibrordus, Esch.

9e zondag na Pinksteren. 27 juli 1958.

H.H. Missen om 7 uur, half 9 en om 10 uur Hoogmis. De tweede schaalcollecte is vandaag voor het Jeugdwerk in ons Bisdom en tevens voor de Kerkenbouw.

Na de middag om 3 uur Lof met Rozenhoedje.

Donderdag is er gelegenheid om te biechten van 3 tot 4 en van 6 tot half 8; om half 8 Oefening van het H. Uur.

Vrijdag, eerste vrijdag der maand, bijzonder toegewijd aan de verering van het H. Hart van Jezus. Om half 7 uitstelling van het Allerheiligste en Communie-uitreiken; om 7 uur gez. H. Mis. 's Avonds om half 8 Lof met Oefening van Eerherstel.

Zaterdag, eerste zaterdag der maand, gewijd aan de verering van het Onbevlekte Hart van Maria, tevens Priesterzaterdag.

ZONDAG: 7 uur H. Mis voor de Parochie; half 9 H. Mis voor Wilhelmus Megens en Theodora v. d. Bosch de hsvr.; 10 uur Hoogmis voor Jordanus Dieden.

MAANDAG: 7 uur jrgt. voor Henrica Peijnenburg-v. Rooij; 8 uur H. Mis voor Marinus van Rulo.

DINSDAG: 7 uur H. Mis voor Petronella Schapendonk-v. d. Ven; 8 uur jrgt. voor Martinus Witlox.

WOENSDAG: 7 uur jrgt. voor Adriana v. d. Ven-v. Erp; 8 uur H. Mis voor Catharina Vugs-Goedmakers.

DONDERDAG: 7 uur jrgt. voor Johanna Maria Jansen-v. Groesen; 8 uur H. Mis tot een bijzondere intentie.

VRIJDAG: 7 uur gef. gez. jrgt. voor Cornelis van den Braak; 8 uur H. Mis voor Catharina v. Zeeland-v. d. Meijden.

ZATERDAG: 7 uur gef. jrgt. voor Henricus Spooren; 8 uur jrgt. voor Adrianus van Rulo.

Elders: H. Mis voor Antonius van Wagenberg (Broed. H. Cornelius te Bokhoven) en Marinus van Beek, lid v. h. St. Willibrordusgilde te Berkel, te Udenhout overleden.

St. Charles, Hal, Boxtel.

9e zondag na Pinksteren. 27 juli 1958.

Vanmiddag om half 6 Lof met rozenhoedje.

Vrijdag, eerste vrijdag van de maand; 's-avonds om 8 uur Lof.

Zaterdag, eerste zaterdag van de maand en priesterzaterdag. Wij bidden om vurige en heilige priesters; 's avonds om 8 uur Lof.

Onder de H.H. Missen is de schaalcollecte voor het onderhoud van de kapel, de 2e collecte is voor het Diocesaan Jeugdwerk.

ZONDAG: om 7 uur voor Cornelis v. d. Broek; om half 9 voor overleden fam. Janssens-Otterbeek; om kwart voor 10 voor Overleden Fam. Strengers-van Gorkom.

MAANDAG: om kwart over 7 voor Mevr. Henket—Windstosser, aan het zijaltaar voor v. Schijndel, te Haaren overleden. DINSDAG: om kwart over 7 voor Johanna de Greeff-van Exsel.

WOENSDAG: om kwart over 7 voor Leo Feldbrugge.

DONDERDAG: om kwart over 7 voor Johanna de Greeff-van Exsel.

VRIJDAG: om kwart over 7 voor Mevr. Henket-Windstosser.

ZATERDAG: om kwart over 7 voor een Bijzondere Intentie; eveneens, aan het zijaltaar voor een Bijzondere Intentie.

Misdienaars om half 9: Gebrs. Olislagers.

BASISVERF VOOR 999 KLEUREN.

Een vooraanstaande Engelse verfindustrie brengt een basisverf in de handel, waarmee onder toevoeging van een of twee kleuren, niet minder dan 999 verschillende tinten kunnen worden verkregen. Van de suppletie-kleuren behoeft slechts weinig te worden toegevoegd omdat deze zich onmiddellijk met de basis-verf vermengen.

14e JAARGANG No. 714 — 1 AUGUSTUS 1958

Brabant's Centrum

Redactie en Administratie :
MOLENSTRAAT 19
TELEF. 513 — GIRO 277703

VOORHEEN BOXTELSCHE COURANT

Abonnementsprijs ƒ 1,95 per kwartaal (p. post ƒ 2,00)
Advertentieprijs : 10 ct. p. kol. mm.
Bij contract speciale tarieven.
Kleine advertentiën 7 ct. per woord.

KATHOLIEK WEEKBLAD VOOR BOXTEL EN OMGEVING

Marx zocht een betere wereld

„Hart van Jesus, laat allen het verderfelijke der marxistische leer inzien en afwijzen".

De grote filosoof en theoloog Vladimir Solowjew heeft eens gezegd: „Om over de leugen van het marxisme te zegevieren, moet men eerst de waarheid van het marxisme hebben begrepen".

Deze woorden zijn een verantwoording van de intentie die Z. H. de Paus voor het Apostolaat des Gebed's gesteld heeft voor de maand augustus. Wij moeten het ware gelaat van het marxisme leren zien en dan zal vanzelf het afwijzen volgen. Er is een strijd bezig tussen christendom en communisme. Het moeilijke is, dat beide naast grote verschillen toch ook op elkaar lijken.

De strijd tussen communisme en christendom, tussen de leer van Marx enerzijds en de leer van Christus anderzijds is in volle gang. De kern van beide is, dat de wereld zoals die nu verschijnt, niet deugt. Marx zag dit vooral in de ongelijke verdeling der aardse goederen. Christus ziet veel dieper; Hij ziet de liefdeloosheid, die de oorzaak is van de onrechtvaardigheid.

Marx zag hoe om zich heen de christenen de armen „zoet hielden" door hun te wijzen op de hemelse goederen; ondertussen lieten ze hen kreperen. Christus weet dat het voor een rijke uiterst moeilijk is om in de hemel te geraken, en dat ze verplicht zijn uit liefde tot hun naaste hun goederen te verdelen.

Marx meende dat door een gelijke verdeling der goederen er een paradijs op aarde zou ontstaan. Christus weet dat we altijd zondaars zullen zijn en dat, hoe rechtvaardig alles ook verdeeld is, er altijd lijden en ellende op deze aarde zal gevonden worden. Dat het paradijs niet in dit leven gezocht moet worden. Toch kan de mens door de oprechte naastenliefde en het werkelijk broederlijk samenleven, reeds op aarde een voorsmaak hebben van dat hemelse paradijs.

Velen zien de communisten louter als moordenaars van Pal Maleter en Imre Nagy, als de beulen van de millioenen dwangarbeiders in de concentratiekampen. Maar als dat de kern was van Marx' leer zou hij nooit zo'n grote aanhang hebben gekregen. Neen, de kracht van zijn leer is, dat ze zoveel lijkt op de waarheid, de leer van Christus. Maar er is ondanks alle gelijkenis een huiveringwekkend verschil. Pater Lombardi wordt de heraut genoemd van de betere Wereld. Zijn beweging beoogt niets anders dan het christendom te verwerkelijken, waar te maken, juist in dat paradijsverlangen, dat in iedere mens leeft. De communisten hebben beseft, dat de mensen niet ieder voor zich een paradijs kunnen maken, maar dat de mensen gemaakt zijn om het samen te doen. Christus leert dat dit samendoen een samenleven in liefde is. Liefde, die we alleen maar van God kunnen krijgen, omdat ons onverloste hart door de zonde zo liefdeloos is geworden. Marx heeft de liefdeloosheid van de christenen gezien en hen daarom verworpen. Pater Lombardi wil de mens herinneren aan de woorden van Christus: Hieraan zal de wereld zien dat ge Mijn leerlingen zijt, dat ge elkander liefhebt.

Er zijn communisten geweest, die op het horen van het program van de Betere Wereld de rode vlag aan flarden hebben gescheurd. Zij hebben de waarheid gevonden; maar hoevelen weten niet eens welk een duivelse kracht het communisme bezit; hoevelen geloven in de leer van Marx. Maar Marx kan zijn beloften nooit vervullen. Dan kan alleen Christus. Daarom bidden wij deze maand tot Hem, dat allen het verderfelijke van de marxistische leer mogen inzien en afwijzen. Dat allen die zich christenen noemen aan de strijd zullen deelnemen; niet met dodende wapens maar met de wapenrusting van het geloof en de liefde. Wacht niet met liefhebben tot in de hemel, maar wees nu reeds een hemelse broeder voor uw medemens.

Burgerlijke Stand.

Van 22 tot en met 28 juli 1958.

GEBOREN: Martinus G. J. M. zoon van C. A. M. Melis en Th. Th. M. Hendriks, van Merheimstraat 3 — Catharina A. M. B. dochter van A. A. Doevendans en J. M. Th. Kennis, van Ranststraat 12 — Adriana C. M. dochter van A. L. Beekmans en J. C. van Diessen, Redoutestraat 25 — Henricus Fr. zoon van H. Fr. Pennings en J. A. Isringhaus, St. Barbarastraat 15 — Adriana J. P. dochter van J. A. Leijten en P. M. Voets, Molenstraat 26.

ONDERTROUWD: Theodorus A. M. Schut en Johanna M. van den Oetelaar — Ernst L. Dörfel en Hendrika M. G. van der Velden — Gerardus A. M. Brands en Antonetta M. Haerkens — Johan L. van der Sangen en Martina M. Verhagen

GEHUWD: Leonardus J. Kouijzer en Maria N. H. van Stekelenburg — Franciscus J. C. van Beers en Francisca M. J. van den Langenberg — Cornelius J. M. Vilé en Antonia G. Voets — Gerardus van den Boer en Maria C. Ph. van Berkel.

Gevonden en verloren.

In de week van 23 tot en met 30 juli '58.

GEVONDEN: zwarte alpinopet met lederen band; plastic zakje inh. geborduurd kleedje; zwarte portemonnaie inh. stukje glas; rood lederen damesportemonnaie met inhoud; stuk regenbuis; bruin kinderschoentje; huissleutel; zwarte portemonnaie (knip) met inhoud; grijs jongensjasje; collier met hangertje; zilveren kettinkje met scapulier; grijs geruit jongensjasje.

VERLOREN: lotenboekje met 3 loten; 3 bewijzen van Nederlanderschap; blauw kinderjasje; gouden dameshorloge met zwart fluwelen bandje; rijbewijs B.C. en D. rood kinderrijwiel (driewieler) zwarte gummi-regenbroek; regenjas (plastic); witte damesschoen; fototoestel „Agfa-Isola"; vulpen, zwart van kleur; dekzeil van vrachtauto.

Inlichtingen op het politiebureau, alhier.

Verkeersongeval.

Maandagmiddag had in de Rechterstraat ter hoogte van de Zwaanse Brug, een verkeersongeval plaats, waarbij een persoon gewond werd. Het betrof hier Toon Kersten, die in gezelschap van Jan v. d. Loo uit de richting Kruisstraat kwam gewandeld met de fiets aan de hand. Hij bevond zich daarbij aan de linkerkant van de weg. Toen hij op de Zwaanse Brug wilde oversteken naar de rechterkant, schonk hij, onvoorzichtig genoeg, onvoldoende aandacht aan het overige verkeer. Dit had tengevolge dat hij werd „geschept" door een uit de Stationstraat komende personenauto van Garage de Mol. Kersten liep een hoofdwonde en een sleutelbeenfractuur op. Na aanvankelijk naar zijn woning te zijn vervoerd is hij later per ambulanceauto toch nog naar het ziekenhuis overgebracht.

—o—

Dinsdagmorgen werd in de Stationstraat, alhier, de wielrijdster F. A. v. Heesch-v. Lieshout uit Liempde pardoes aangereden door een achterop komende personenauto, bestuurd door de heer W. D. uit Eindhoven. De wielrijdster werd verwond aan het achterhoofd, maar kon na eerste medische hulp ontvangen te hebben, toch naar haar woning (Velderseweg 23) worden vervoerd.

„Ceres" maakt excursie.

De Boxtelse Tuinbouwvereniging „Ceres" is dezer dagen toegetreden tot het Algemeen Verbond van Volkstuinen in Nederland.

Zondag 3 augustus a.s. zal in dit verband door een groot aantal leden van „Ceres" 'n bezoek gebracht worden aan een van de in Amsterdam gelegen volkstuincomplexen. Daarna zullen ook in Aalsmeer nog enkele tuinen bezichtigd worden.

De deelnemers worden erop gewezen, dat zondagmorgen om 8 uur vanaf de Markt vertrokken zal worden. Er wordt ook gelegenheid geboden om bij de dahliatuin aan de Molenwijkseweg in te stappen. Men gelieve tijdig aanwezig te zijn.

Degenen die van het bestuur geen bericht omtrent deze excursie ontvangen hebben, wordt aangeraden zich alsnog te vervoegen bij de secretaris, Deken de Wijsstraat 14.

AGENDA.

SPREEKUUR BURGEMEESTER.
Maandag van 10—12 uur v.m.

ZONDAGSDIENST DER ARTSEN

aanvangende des zaterdags 's namiddags 5 uur eindigende 's maandagsmorgens 8 uur.

zondag 3 augustus

UITSLUITEND VOOR SPOEDGEVALLEN

DOKTER VAN GROENINGEN

Stationstraat 30 — Telefoon 484

3e Lustrum van het Ziekentriduum

Initiatief werd in bezettingstijd genomen.

Over enkele dagen — 5, 6 en 7 augustus — wordt in het St. Paulus Jetugdhuis weer het jaarlijkse triduum gehouden voor de zieken van Boxtel, Gemonde, Liempde en Esch. Wekenlang zijn de leden van de parochiële ziekencomité's in actie geweest voor een degelijke voorbereiding van de dagen, waarop onze zieken hopen gesterkt te worden door Gods genade, opdat zij nieuwe krachten mogen ontvangen om hun ziekte, hun lijden en hun pijnen te dragen zoals God dit wil.

Het is thans reeds 15 jaar geleden, dat in Boxtel de eerste ziekendag werd gehouden. Dat gebeurde toen nog op zeer bescheiden wijze in de St. Petruskerk, nota bene met gesloten deuren omdat men nu eenmaal in de bezettingstijd leefde. Men bewaart aan deze eerste ziekendag nog de „angstige" herinnering, dat de gesloten deuren door de Nazi's geforceerd werden, omdat zij in dit samenzijn een manifestatie voor het Oranjehuis meenden te zien. Maar gelukkig zijn er ook nog werkelijk mooie dingen om bij deze gelegenheid aan terug te denken. Zo bijv. de onvergetelijke plechtigheden van de Hoogmis, het Lof en de Ziekenzegen in het prachtige processiepark, dat zich — in zomerse luister — zo uitstekend leende voor dit „feestelijke" gebeuren. En dan de steeds groter wordende deelname die tenslotte mede aanleiding werd voor de organisatie van een ziekentriduum bij de Eerw. Zusters J.M.J. op Duinendaal. Van toen af dus niet meer één dag, maar drie dagen waarop de zieken door de organiserende dames en heren werden omringd met nog meer goede zorgen en waarop de Allerhoogste natuurlijk niet zal zijn achter gebleven en hen omgeven zal hebben met grote geestelijke gunsten.

Dit traditionele gebeuren kwam steeds meer in de belangstelling staan van de zieken en zo kon het gebeuren, dat enkele jaren geleden de keuze viel op het St. Paulus Jeugdhuis, dat door zijn uitstekende accomodatie en zijn rustige ligging eveneens een ideale gelegenheid bleek te zijn om er het ziekentriduum te houden. Men heeft daar speciale maatregelen getroffen om de grote zaal te kunnen gebruiken én als kapel én als conferentie-zaal. Dit jaar b.v. zijn hiervoor nog enkele bijzondere voorzieningen getroffen. Intussen heeft de ijverige staf van personeel ook alle aandacht geschonken aan het vervoer van de zieken, aan de ontspanning, aan het eten en tal van andere kleine maar belangrijke zaken. En katholiek Boxtel heeft geofferd en gebeden, zodat wij de stellige verwachting hebben, dat onze zieken bij dit derde lustrum weer enige mooie dagen — heilzaam naar ziel en lichaam — te wachten staan!

Speeltuin Nieuwstraat.

Zoals ieder jaar zal ook thans de speeltuin bij het St. Paulus Jeugdhuis gedurende de grote vacantie weer voor de jeugd worden opengesteld. In verband met het in het St. Paulus Jeugdhuis te houden Ziekentriduum zal de openstelling echter eerst op **vrijdag 8 augustus** kunnen geschieden.

Voorts dient de jeugd er rekening mee te houden, dat bij het bezoek aan de speeltuin de omliggende terreinen niet betreden mogen worden, terwijl ook het St. Paulus Jeugdhuis niet toegankelijk is. De ouders gelieven er zoveel mogelijk op toe te zien, dat door hun kinderen een goed gebruik van de speeltuin wordt gemaakt en dat geen vernielingen worden aangericht.

Voor de nieuwe kerk.

Voor de nieuwe kerk op de Selissenwal:

van vacantiegeld N.N.	ƒ 25,—
Van N.N. uit Lennisheuvel	„ 1,—

Afrastering langs openbare waterlopen.

Zoals reeds eerder in ons blad is bekend gemaakt, moet langs de openbare waterlopen van de gemeente Boxtel op de percelen waar vee wordt geweid, een deugdelijke afrastering geplaatst zijn, welke minstens 50 cm uit de bovenkant van de waterloop moet staan. Verder mogen de percelen niet verder dan tot 50 cm uit de bovenkant van de loop geploegd worden.

De dienst van gemeentewerken deelt mede, dat in de maand augustus begonnen wordt met het opschonen van de waterlopen; in het belang van een goede waterlossing zal er dan tevens op worden gelet of deugdelijke rasters binnen de voorgeschreven afstand zijn aangebracht en niet te ver is geploegd.

Van alle geconstateerde gebreken en/of overtredingen zal zonder nadere waarschuwing proces-verbaal worden opgemaakt.

Plaatselijk Nieuws

Vrijdagavond Raadsvergadering.

Hedenavond, vrijdag 1 augustus, komt de Raad van de gemeente Boxtel (waarschijnlijk voor het laatst in de oude samenstelling) in openbare vergadering bijeen.

Op deze vergadering zullen dan ook reeds de geloofsbrieven van de nieuw benoemde leden van de gemeenteraad onderzocht worden.

Van de overige voorstellen welke op de agenda voorkomen, vermelden we de volgende:

Voorstel tot het verlenen van medewerking aan het bestuur van de St. Joseph-uloschool voor de bouw van een nieuwe school. Door de minister van onderwijs is reeds een urgentieverklaring hiervoor afgegeven. Het ligt in de bedoeling om de school, welke vermoedelijk gebouwd zal worden in het processiepark, te splitsen in een 3-jarige en een 4-jarige ulo.

Voorstel tot wijziging der gemeenschappelijke regeling vleeskeuringsdienst, kring Boxtel, op het punt van de bijdragen der buitengemeenten.

Voorstel tot het nemen van enige voorbereiddingbesluiten in het kader van de Woningwet om te voorkomen dat in meerdere gedeelten van de gemeente de toekomstige uitbreidingsplannen doorkruist zouden worden door ongewenste bouwerijen.

Voorstel tot het definitief vaststellen van bijzondere rooilijnvoorschriften voor woningen en andere gebouwen aan beide zijden van de Past. Erasstraat.

Voorstel om na te gaan in hoeverre onder Gemonde belangstelling bestaat voor het bouwen van een 4-tal woningen.

Voorstel tot intrekking van het besluit tot verhuring van visrechten aan de hengelsportvereniging „Ons Genoegen" op grond van de door de Kamer voor Binnenvisserij gemaakte bezwaren tegen de opzegtermijn.

Voorstel tot het aangaan van een geldlening, groot ƒ 223.000,—, met de N.V. Bank v. Nederl. Gemeenten.

De vergadering vangt aan om half 8.

Eerste plechtige H. Mis.

De W. E. Pater Guus Bergman, van de Missionarissen van de H. Familie te Oudenbosch, die j.l. zondag de H. Priesterwijding heeft ontvangen, zal a.s. zondag om half 11 zijn Eerste Plechtige H. Mis opdragen in de St. Petruskerk alhier.

Van 2 tot 3 uur 's middags zal er op de pastorie gelegenheid zijn de neomist en zijn ouders te feliciteren.

Om half 4 zal, wederom in de St. Petruskerk, een Plechtig Lof gecelebreerd worden, waarna de nieuwe priester nog een plechtige ontvangst bereid zal worden aan het Fatima-kapelletje (Pr. Hendrikstraat) door de buurtgemeenschap v. Coothstraat enz.

Boxtels Harmonie.

Onder auspiciën van de Kath. Federatie van Harmonie- en Fanfaregezelschappen, diocees 's Hertogenbosch, werd zaterdag wederom examen afgenomen aan een aantal muzikanten van Boxtels Harmonie.

Voor het gedeelte A slaagden: Adje v. d. Velden (met lof), Tonni v. d. Steen, Bobbi Zink, Rini v. d. Ven en Ton Kuyten.

Voor gedeelte B: Henk Bekkers en Tonni v. Eyindhoven.

Voor gedeelte C.: Jan Bekkers.

Voor gedeelte D (eindexamen): Jac. v. d. Velden.

—o—

Boxtels Harmonie telt ook weer een viertal jubilarissen. Het zijn de heren George Bekkers (40 jaar lid), J. Voets, H. v. d. Loo en C. Zijlemans (25 jaar lid). Zij werden gehuldigd op de onlangs gehouden feestavond ter interne viering van het gouden jubileum.

Deze feestavond werd ook bijgewoond door een aantal oud-leden, onder wie zich zelfs nog een mede-oprichter van Boxtels Harmonie bevond, nl. de heer C. Verheyden. Door de heer J. Knoops werd bij deze gelegenheid namens de oud-leden een tweetal prachtige concertwerken benevens een cadeau onder couvert aangeboden. Voor deze prachtige geste werd door de heer Stinesen hartelijk dank gezegd.

A.s. dinsdag kiosk-concert.

Ter gelegenheid van de 19e verjaardag van H. K. H. Prinses Irene zal Fanfare St. Lambertus uit Gemonde, o.l.v. de heer Jos v. d. Braak uit Boxtel, a.s. dinsdag concerteren op de Markt, alhier.

Voor dit concert, dat gegeven zal worden 's avonds van 8 uur tot half 10, is het volgende programma vastgesteld:

Mars Au bois du Rhin	van J. Martin.
Czardas Fürstin	E. Kallman.
Maritana, Fantasie sur l'opera,	Arr. Jos Kessels.
Cortège Jubilaire (piston-solist Mart. Voets).	A. Delhaye.
Dead or Glory, Mars	R. B. Hall
De Zwarte Tulp, Ouverture	Fr. Jackma
Versmade Liefde, Wals	P. Lincke
Toxandrië, Ouverture	P. Bisselink
Voorwaarts mars, Marspotpourri	W. Ciere

Rattenbestrijding.

Nu is het de meest geschikte tijd om de ratten in Uw pand en in de omgeving daarvan te bestrijden. Van gemeentewege zal er voor gezorgd worden dat, tegen een kleine vergoeding, Uw pand of bedrijf ratvrij gemaakt wordt.

Ieder die last heeft van ratten, wordt derhalve verzocht dit binnen 8 dagen te melden bij de dienst van gemeentewerken op het gemeentehuis.

HARTJE

„Ik weet 't niet meer", zuchtte de pastoor, die onze gastheer was met wie wij die avond een boompje hadden opgezet over die-jeugd-van-tegenwoordig.

„Ik weet het niet meer! Hebben onze ouders het dan zó verkeerd voorgehad? Hebben ze ons dán zo averechts aangepakt? Nou las ik laatst weer in zo'n modern blad voor geloofsverkondiging — hier begon de zielzorger in zijn krantenbak te snuffelen — dat we de kindertjes van de eerste Communie ook al niet meer mogen spreken over Onze Lieve Heertje, die in hun hartje komt. Dat zou theologisch niet kloppen en symbolisch niet gesnapt worden. Hoe moeten we het in Gods naam dán doen? Kijk, hier is dat blad.

Hierzo. Moet U dat voor de aardigheid eens lezen. Het is toch te gek".

Wij hadden het bewuste stukje enkele dagen tevoren al (met aandacht, gepaste eerbied en veel verwondering) doorgenomen, maar deden het (luchtigjes) nog eens om onze gastheer te plezieren. Toen we ermee klaar waren, vouwden we het blad dicht en zeiden: „Waar willen ze in 's hemelsnaam toch naar toe" „U vindt het dus blijkbaar ook nogal kras", antwoordde de parochieherder. „Hoort U ook nog bij het ouderwetse soort?"

Ja, wij horen in veel opzichten nog bij het ouderwetse soort. Niet dat we een afkeer zouden hebben van nieuwe ideeën, praktijken en methoden. Integendeel. Wij zijn er als de kippen bij om er kennis van te nemen en zijn steeds blij als we er iets moois en goeds in vinden. Maar veel van het nieuwe moet zijn bruikbaarheid nog bewijzen en aangezien we liever geen oude schoenen weggooien voor we nieuwe hebben, blijven we bij heel veel oude dingen zweren. Die hebben de proef des tijds doorstaan en zich door alles heen kunnen handhaven. Zo b.v. zouden wij zonder bezwaar de kleine kindertjes blijven vertellen, dat zij in de Communie onze Lieve Heertje — met „je" — in hun hartje ontvangen, al gaat dat tegen zogenaamde theologische inzichten in, al zou dat moeilijk te „snappen" zijn. Wij zijn zelf eens zeven jaar geweest en hebben op die gezegende leeftijd voor het eerst aan de Communietafel mogen neerknielen. Wij herinneren ons nog levendig, erg blij en trots te zijn geweest dat onze Lieve Heertje in ons hartje wilde neerdalen en we kunnen ons niet herinneren droef gestemd te zijn geweest omdat we het allemaal niet zo best „snapten". En nooit hebben wij de kapelaan — een braaf en ijverig priester, die veel van kinderen hield en ze vooral „aanvoelde" — enig verwijt gemaakt het geheim op onpedagogische wijze te hebben versluierd.

Zelf oud-dreumes, zouden wij een bepaalde groep nieuwlichters en al te zwaar psychologisch onderlegde lieden op het hart willen drukken: maak U niet ál te bang. Het valt wel mee. Wat ons betreft: het geloof heeft in ónze kinderjaren van al het „onopvoedkundig geknutsel" van pastoors, kapelaans, zusters, juffrouwen en meesters hoegenaamd geen nadelige invloed ondervonden. En voor zover wij weten zijn de andere kinderen er ook zonder kleerscheuren afgekomen. Wij geloven NU nog. En niet zo'n klein beetje.

Maak U ook niet te druk om de manier, waarop „ouderwetse" ouders hun kinderen ook nu nog aanpakken.

Zij bezitten net zo min als ónze goede ouders veel technische parate kennis inzake vorming en opvoeding.

Zij zijn niet op de hoogte met de nieuwste psychologische inzichten. Wel bezitten ze wat voor elke opvoeding onmisbaar is en onvervangbaar: liefde en offerzin. Zonder deze is elke wetenschap steriel en nutteloos. Lees daarover Paulus maar na.

Neem het hun niet kwalijk als ze uit liefde hun kroost zo nu en dan een fikse oorvijg toedienen of zelfs een pracht van een pak slaag. Als ze uit liefde hun kinderen zeggen waar ze niet mogen komen en wat ze niet mogen zien. Als ze uit liefde zeggen hoe laat ze thuis moeten zijn en wie ze moeten vermijden. Als ze hun uit liefde de weg naar de kerk leren en de weg naar de Communiebank. Als ze zelfs uit liefde tegen hen zeggen dat onze Lieve Heertje graag in hun hartje komt. Neemt het hen niet kwalijk en zegt niet te vlug dat ze het verkeerd voorhebben. Het is nog niet zó zeker dat ze ongelijk hebben.....

Wijsgeer.

Diploma-uitreiking

R.K. LAGERE TECHNISCHE SCHOOL „PIUS X"

Vrijdagmiddag werden in De Ark de diploma's uitgereikt aan de geslaagden van de R.K. Lagere Technische School „Pius X". Er was van de zijde der ouders zoveel belangstelling dat de concertzaal als het ware volledig bezet was.

De diploma-uitreiking is dan ook een gebeurtenis waarvoor behalve de leerling, de ouders terecht zeer veel belangstelling hebben. Zij verheugen zich niet alleen in het succes van hun zoon, doch willen bij deze gelegenheid door hun aanwezigheid erkentelijkheid betuigen voor de levensvorming en opleiding door de school gegeven.

Het afscheid van de school, althans voorzover betreft de dagschool, ging, zoals gebruikelijk, gepaard met een overzicht van hetgeen kenmerkend was in het verloop van de opleiding. Hierop aansluitend werden de gediplomeerden aangespoord bij hun opneming in het bedrijfsleven zich de meest mogelijke vakbekwaamheid eigen te maken.

Jammer genoeg zijn de arbeidsmogelijkheden voor de jongelui, die thans met hun vakdiploma de school verlaten, niet zo bijzonder gunstig.

De directeur, de heer Van Esch, gaf evenwel te kennen, dat zij van hem en de leraren de meest mogelijke medewerking mogen verwachten. In samenwerking met de directeur van het Arbeidsbureau, de heer Van Puijenbroek, was men er in geslaagd van de 102 gediplomeerde jongens er reeds 64 in diverse bedrijven te doen opnemen.

Na de toespraak van de directeur werden de diploma's uitgereikt aan 46 metaalbewerkers, 37 timmerlieden en 19 metselaars.

Afdeling Metaalbewerking:

Th. Hendriks, J. Neggers, Fr. Versantvoort, J. Vogels, Best; J. Beekmans, Fr. v. Dun, Fr. v. Esch, M. Jacobs, W. de Laat, A. v. d. Made, H. Moerkens, G. v. Oorschot, P. v. d. Plas, H. Robben, J. Rooijakkers, M. v. Son, A. Spierings, Fr. Strik, P. Teulings, B. Vos, C. Vromans, Boxtel; A. v. d. Zanden, Esch; J. Steenbakkers, J. v. Oorschot, Gemonde; A. v. Boxtel, Fr. Mulders, A. v. d. Sande, Haaren; J. Meijer, H. Scheutjens, H. Sleutjes, H. Verhagen, Liempde; J. Rommen, Moergestel; Fr. Mauriks, J. v. Zandvoort, St. Michiels-gestel; B. den Blanken, Nieuwer Amstel; J. v. Hamsvoort, Oirschot; P. Dekkers, Fr. v. Esch, R. Slangen, J. v. d. Weijer, Oisterwijk; A. v. Asten, Someren; J. Jonkers, W. Kuipers, J. Mangé, J. Renders, R. Spijkers, Vught.

Afdeling Timmeren:

A. v. d. Wiel, Berghem; M. Stabel, J. Wijnands, Best; G. Bekkers, Th. v. Hout, P. Kerkhofs, A. v. d. Pasch, Boxtel; W. v. Alebeek, Den Dungen; C. Hordijk, Diessen; A. Habraken, Dinther; J. v. d. Eerden, J. Schellekens, Gemonde; P. v. Abeelen, P. Bergman, H. Franken, W. Goudsmits, W. Heijmans, H. Simons, Haaren; J. v. Kuringen, J. v. d. Laar, H. J. v. d. Loo, A. v. Oirschot, Liempde; J. Baaijens, J. v. Bers, H. v. Zandbeek, G. Reurings, St. Michiels-Gestel; J. Coolen, Nuenen; Fr. Boom, R. Dekker, A. v. d. Hout, A. Vervaart, C. v. d. Wiel, Oisterwijk; J. v. Kempen, Udenhout; N. Neutkens, Valkenswaard; C. v. Esch, M. v. Hoeckel, A. de Man, Vught.

Afdeling Metselen:

A. v. Laarhoven, H. v. d. Meulengreef, H. v. d. Linden, Best; J. v. d. Heuvel, Berghem; G. Op 't Hoog, P. v. d. Schoot, C. v. d. Velden, H. v. Weert, Boxtel; A. v. Schijndel, Esch; J. Bergmans, Haaren; J. Hubers, Fr. Smulders, Liempde; A. Groenendaal, St. Michielsgestel; A. v. d. Looij, J. Nouwens, Oirschot; Fr. Schuurmans, M. Verdonk, Vught; Th. Boxtart, Warnsveld.

Van Coothprijzen 1958.

Door de gemeente Boxtel was voor dit jaar wederom een bedrag beschikbaar gesteld uit het Van Cooth-legaat voor de beste leerlingen van de 2e jaars afdelingen.

De prijzen werden toegekend aan H. Scheutjens, 1e pr., H. Moerkens, 2e pr. van afdeling Metaalbewerkers; J. v. d. Heuvel, 1e pr., van afdeling Metselaars; J. Coolen, 2e pr., van afdeling Timmerlieden.

Ook werden nog enige extra prijzen toegekend voor de jongens met de beste punten voor **Godsdienstkennis**, waarbij ook nog in aanmerking werd genomen gedrag en ijver. Zij werden uitgereikt door de moderator der school, de W. E. Pater Oswald aan de 2e jaarsleerlingen H. Franken, J. v. Kuringen, A. v. Asten en H. v. Weert.

Ook werd de **Pius X-prijs** toegekend aan de volgende 1e jaars leerlingen: H. Habraken, M. Slenders, A. Persoons, P. Manders en W. Wortelboer.

Voor de beste cijfers in gedrag en ijver in het Individueel Onderwijs ontvingen de Pius X prijzen: J. Spijkers en F. v. Boxtel, 2e jaars en P. v. Hamond, H. Kroot en A. Nooren, 1e jaars.

Gewoon door.....

Of je nou luiert op Terschelling,
In Genemuiden of in Goor:
De wereld heeft je heus niet nodig
En draait ook zonder jou wel door.

De mensen kunnen wel eens denken
Dat ze beslist onmisbaar zijn,
Als ze niet zelf het tuintje wieden,
Dan wordt het heel gauw een woestijn.
Als zij de brieven niet dikteren
Aan juffrouwen met veel sex-appeal,
Dan loopt het mis, want juist hún zaken
Zijn toch zo vreselijk subtiel.
Maar als ze het een keer proberen,
Gaan potverteren in Madrid,
Blijkt dat, behoudens soms het juffie,
Geen mens om hen verlegen zit.

De commissaris van politie
Kan naar De Bilt of Bern op pad,
Maar als hij na een maandje thuis komt
Vindt hij toch geen verdorven stad.
Als burgemeesters pootjebaaien
Of kiekjes nemen in Milaan,
Dan kreunt geen mens in de gemeente;
't Is zonder pappie niks gedaan!
Ministers kunnen zelfs gaan zeilen
Op Kagerplassen of bij Grouw,
Het volk zal niet onrustig worden
En sakkeren: Waar blijft-ie-nou.....?

Er worden kinderen geboren,
Er wordt verloofd en ook gehuwd,
Een pauper krijgt een nieuwe drukker,
Een vriendje wordt omhoog geduwd;
Maar of je pierewaait in Londen
Of op een brasem zit in Goor,
Ze kunnen je als kiespijn missen,
De wereld draait toch heus wel door.

JAAP MIJDERWIJK.

(Nadruk verboden)

Oud Boxtel in beeld

Zo'n dorpsbeeld als thans per reproductie onder de aandacht der lezers wordt gebracht, maakt werkelijk niet de minste aanspraak op wat aangeduid zou kunnen worden met „mooi". Wij zouden er geen negatief aan gespendeerd hebben, en toch moet erkend dat in het kader van de rubriek „Geschiedenis van Boxtel in beeld" deze opname van de Stationstraat nu een aanwinst is.

De foto zal gemaakt zijn in het begin dezer eeuw, toen Boxtel's Dienst van Openbare Werken nog in de kinderschoenen of in de klompen stond. Dit kan worden afgeleid van het alles behalve gave wegdek. Mogelijk was de weg nog niet bestraat, doch het materiaal ervoor wel aangekocht.

Het ging toen in het algemeen niet zo vlot als in de na-oorlogse jaren. De gulden was „hard" en bestedingsbeperking (wat een mooie „politieke" terminologie!) was als een beleidsdeugd. Om het eens heel populair uit te drukken, „ieder kwartje werd omgedraaid alvorens het zou worden uitgegeven". Of dit een gezonde manier van handelen was, is voor ons, kinderen van een nieuwe tijd niet te beoordelen. In zekere zin wel eerlijk.

Maar om weer op het wegdek terug te komen. Met hobbel-de-bobbel materiaal is de weg een straatweg geworden, waarop onze boerenkarren hotsten en paarden hoefijzers konden slijten, om ze van tijd-tot-tijd bij smid Van den Brandt te laten vernieuwen.

Vele jaren later konden de voetgangers de klompen verwisselen voor schoenen, d.w.z. eerst omstreeks 1925 werden in de Stationstraat trottoirs aangelegd.

Nieuws uit de omgeving

Raadsvergadering Liempde

In de dinsdag 29 juli gehouden raadsvergadering werd een voorstel betreffende vaststelling van een gemeenschappelijke regeling tot stichting en exploitatie van een regionaal woonwagenkamp te 's Hertogenbosch, met algemene stemmen aangenomen.

De gemeente 's Hertogenbosch heeft het initiatief genomen om met nog 20 andere gemeenten te komen tot stichting van een regionaal woonwagenkamp, eensdeels met het doel te voorkomen dat de woonwagenbewoners her- en der met hun wagens rondzwerven en een plaats innemen, andersdeels om te trachten deze mensen geleidelijk aan een plaats in de normale gemeenschap te doen innemen. Door stichting van voormeld kamp, worden de woonwagenbewoners verplicht hier hun wagens te plaatsen. In de kosten van de stichting van dit kamp wordt door het Rijk een belangrijke subsidie verleend, die momenteel echter nog niet bekend is. Als gevolg daarvan bedraagt de bijdrage van de gemeente, in afwachting van de te verlenen subsidie *f* 0,28½ per inwoner jaarlijks.

Ook kwam aan de orde een voorstel tot het verlenen van een crediet voor de verharding van het Hollands Diep. De Voorzitter deelde hierbij mede, dat de mogelijkheid bestaat deze weg, met subsidie van de Cultuurtechnische Dienst en een jaarlijkse bijdrage van de Tuinbouwbond van de N.C.B. verhard te krijgen, zulks in verband met het belang dat de landbouwers bij deze weg hebben. De totale kosten van deze verharding bedragen naar raming pl.m. *f* 50.000,—, waarin dan een belangrijke subsidie van de Cultuurtechnische Dienst wordt verkregen. Het voorstel werd hierna met algemene stemmen aangenomen.

Een voorstel tot herziening van het uitbreidingsplan werd goedgekeurd. De gemeente staat voor het feit — ook wettelijk — dat het bestaande uitbreidingsplan moet worden herzien. Dit is vooral nodig in verband met diverse bouwaanvragen in verschillende delen van de gemeente, in verband met voorzieningen op rioleringsgebied, aan de straatverlichting, enz. Met de stedebouwkundige, de heer Croone, is overleg gepleegd omtrent deze herziening, en deze heeft zich bereid verklaard zijn medewerking hieraan te verlenen. De kosten voor 1958 worden geraamd op *f* 1000,— en voor 1959 op *f* 2000,—.

Bij de rondvraag vroeg het lid A. C. Schalkx nog eens naar de riolering in de Parkstraat van de woningwetwoningen. De Voorzitter deelde mede, dat dit de volle aandacht heeft van burgemeester en wethouders, doch dat geen mogelijkheid bestaat, deze woningen op de riolering aan te sluiten, zolang de W.C.'s niet van waterspoeling zijn voorzien. De Voorzitter zegde toe dat het gemeentebestuur met alle kracht aan de verwezenlijking van het rioleringsplan zal gaan werken.

OUDEN-VAN-DAGEN-TOCHT.

Vorige week donderdag werd wederom de traditionele ouden-van-dagen-tocht gehouden, georganiseerd door het Algemeen Kindercomité Liempde, met medewerking van de R.K. Middenstandsvereniging en leden van de Guitaarclub „De Crescendo's". Gezeten in wagens, gratis beschikbaar gesteld door de Liempdse autobezitters en een autobus, werd door de bejaarden om 12 uur gestart vanaf het Parochiehuis.

De tocht ging over Best, Acht, Oirschot, Meerveldhoven naar Waalre, waar in het Verenigingsgebouw een koffietafel wachtte en enige consumpties werden aangeboden. Hier werd ook het Oorlogskerkje, ter herdenking van de Brabantse gesneuvelden, bezichtigd. Vervolgens werd een bezoek gebracht aan het dieren- en vogelpark Animali in Eindhoven. De terugreis ging via Son, Best naar St. Oedenrode, waar in café Boslust in de Boskant enige consumpties werden gebruikt. Vervolgens ging het naar Liempde waar de Fanfare Concordia haar opwachting maakte en de oudjes begeleidde naar Zaal „De Toekomst", waar het gezelschap nog enige tijd in gezellig samenzijn vertoefde. Burgemeester Laurijssens bracht hierbij dank aan het Algemene Kindercomité, aan de Liempdse autobezitters en aan de ordonnans voor de perfect georganiseerde en schitterend geslaagde tocht.

OPENING KERMIS.

A.s. zaterdag 2 augustus, maakt de fanfare „Concordia" een muzikale wandeling door het dorp i.v.m. de opening van de kermis.

KERMIS.

Op de jaarlijkse kermis, welke gehouden wordt van 3 t.e.m. 6 augustus a.s., zullen dit jaar de volgende attracties en vermakelijkheden aanwezig zijn: danstent, zweefmolen, luchtschommel, kinderdraaimolen, schiet- en lijntrektent, pyramide en zaagselsport, hoofd van jut, speelgoedkraam, viskraam, suikerwerkkraam en gebakkraam.

HANDBOOGSPORT.

Aan de handboogkampioenschappen van Nederland (jeugd), welke op 10 augustus te Vught worden gehouden, zal ook worden deelgenomen door onze dorpsgenoot Ant v. d. Vleuten, lid van „Soranus". die onlangs in district V de eerste prijs wist te behalen.

GESLAAGD.

Voor het diploma Mulo A en het Middenstandsdiploma slaagde onze dorpsgenoot de heer R. Saris. Voor het praktijkdiploma-boekhouden slaagde voorts onze dorpsgenoot, de heer F. v. Hastenberg.

Esch

MISSIENAAIKRING.

Opgehaald op de bruiloft van Kronenburg-v. d. Pasch *f* 9,—.

Zilveren bruiloft Kouwenberg-Ruys *f* 11,54.

Huwelijksfeest Bergman-v. d. Pasch *f* 8,90.

Zilveren bruiloft v. d. Hoogen-Hartjes *f* 9,53.

Uitvaart Wagenberg *f* 20,45.

Gemonde

FANFARE ST. LAMBERTUS.

Tot hoofdbestuurslid van de fanfare is benoemd de heer L. v. d. Berg, hoofd van de R.K. Jongensschool, alhier. Hij werd zondagmiddag, tijdens een bijeenkomst van bestuur en leden, als zodanig geïnstalleerd.

CONCERT TE BOXTEL.

Door de fanfare zal dinsdag 5 augustus a.s. geconcerteerd worden op de Markt te Boxtel. Zie programma elders in dit blad.

Pauselijke maandintenties van het Apostolaat des Gebeds.
Augustus 1958.

1. De leer van Marx.
2. Christendom in Nigeria.

Plaatselijk Nieuws

Geslaagd.

Van de R.K. Jongensschool voor M.U.L.O. slaagden de volgende leerlingen:

A-diploma: Jan Dorenbosch, Jan Geerts, Bert Goossens, Adri Kelders, Jan Merks, Jan van Meurs, George Müller, Wim Notenboom, Bert v. d. Rijdt, Jos Schulpen, Jan Spijkers, Henk v. d. Steen en Jan Toelen, allen uit Boxtel; Adriaan de Beer uit Liempde; Jo v. Grinsven uit Gemonde; Hans v. Mil uit Tilburg; André Zijlmans uit St. Michielsgestel.

B. diploma: Jo van Grinsven uit Gemonde; Bert v. d. Rijdt en Jan Spijkers uit Boxtel. (Deze drie leerlingen behaalden dus het A-diploma en het B-diploma).

Bioscoop.

A.s. zaterdag en zondag zal in theater „De Ark" vertoond worden de film „Viktor en Viktoria". Voor de tweede maal in 25 jaar is het vrolijke verhaal van Reinhold Schünzel „Viktor und Viktoria" verfilmd. Waren het eertijds de onvergetelijke Renate Müller met naast zich Adolf Wohlbrück en Hermann Thimig die „Viktor und Viktoria" tot een internationaal succes maakten, deze keer zien wij Johanna von Koczian in het gezelschap van Georg Thomalla en Johannes Heesters. Ook Alicia Marquez en Jack de Rio, het Cornel Trio en het Rias Dansorkest komen tot uitstekende prestaties. De kleuren komen in deze prachtige showfilm uitstekend tot hun recht.
14 jaar.

K.M.V. Lennisheuvel.

De j.l. zaterdag gehouden ouderavond is prima geslaagd. Alle ouders waren aanwezig en hebben, dank zij het vlotte programma van zang en voordracht, dat de jeugd voor deze gelegenheid had ingestudeerd, de zorgen van alle dag voor een paar uurtjes aan de kant kunnen zetten. Vanwege de goede gang van zaken is besloten jaarlijks ook twee kaartavonden te houden.

Op 1 augustus a.s. wordt met de nieuwe club gestart onder de naam „Vrij en blij, de zorgen opzij".

R. K. Boerenbond
Boerinnenbond
R.K. Jonge Boerenstand.

Alle leden die nog interesse hebben om deel te nemen aan de excursie naar de wereldtentoonstelling te Brussel op 19 augustus (Kermis-dinsdag) kunnen zich opgeven a.s. zondag na de Hoogmis op het kantoor van de R.K. Boerenbond.

Missie Thuisfront.

Op de feestavond van Boxtels Harmonie werd *f* 34,— opgehaald voor de missie van Pater Bern. v. Roosmalen.

R.K.B.B.—R.K.J.B.

Degenen die foto's van de wellevendheidscursus besteld hebben, worden verzocht deze a.s. zondag na de Hoogmis af te halen op het kantoor van de R.K. Boerenbond. Tevens kan men dan de foto bestellen, die gemaakt werd van de R.K.J.B.-sportclub in verband met het behalen van de wisselbeker.

R.K. Openbare Uitleenbibliotheek.

AANWINSTENLIJST ROMANS.

D. Arvay: Schrei niet, Natasja.
H. Böll: Geen alibi voor God.
F. E. Smith: De nevels trokken op.
K. Bjarnhof: Vroege schemering.
J. van Ammers-Küller: De drie gouden dochters.
M. Bourcet: Redt eerst de anderen!
L. Uris: Gezworen kameraden.
C. Twiss: De lange, lange caravan.
D Smith: Cassandra en het kasteel.
L. Schoonover: Een kroonprins in ballingschap en Koning van Frankrijk.
R. Park: De harp in het zuiden.
J. P. Marquand: Het leven geeft niets terug.
W. Collins: De vrouw in het wit.
W. Brinkley: Zuster Cecilia ontspringt de rode dans.
M. Steen: Bristol; Goudkoorts; Cuba; Terugkeer; En de zon ging onder: 1. Bristol's kleuren; 2. Donker Afrika roept; 3. Emily's vlucht; 4. De zwarte dood; 5. Phoenix herrezen.
E. Rode: De drie kleine meisjes.
A. M. Ekert-Rotholz: Waar tranen verboden zijn.
D. Bardwell: Rancho Bonita.
C. Colt: Voortvluchtig; Met haat in zijn hart en De rode sombrero.
P. Field: De dubbelganger; strijd in Santa-Fé; Moord in Powder Valley; Revolverdokter.
G. Richardson: Schurkenstreken en De wet van de strop.
C. H. Snow: Bandieten van het Brush district; Prikkeldraad; Water-oorlog.

OPENINGSUREN GEDURENDE DE MAAND AUGUSTUS.

Jeugdleeszaal en -bibliotheek: maandag, woensdag, vrijdag en zaterdag van 3—5 uur.

Leeszaal en bibliotheek voor volwassenen: maandag- en vrijdagavond van 7—8 uur; dinsdag, donderdag en zaterdag van 3—5 uur: zaterdagmorgen van 10—12 uur.

Gedurende de kermisdagen gesloten.

Beschikt de mens over wonderlijke sluimerende capaciteiten?

Er is meer in ons, dan wij zelf vermoeden. Slechts bij enkelen treedt het aan de dag.

Het is voor wetenschappelijke onderzoekers een vaststaand feit, dat de mens slechts een klein percentage van zijn vermogens gebruikt om zich door het leven te bewegen. Al die andere procenten sluimeren en komen in de meeste gevallen niet tot activiteit.

Slechts bij enkele personen, waarbij een bepaald vermogen zich door aanleg of toevallige omstandigheden bijzonder heeft ontwikkeld treedt het aan de dag.

Wat zijn dat voor vermogens, zal men zich afvragen. Het zijn wonderlijke vermogens dat is zeker en wij zullen er enkele voorbeelden van geven.

Wij hebben Röntgen-ogen!

Zo zijn er mensen die ogen hebben waarmee zij gewoon door vaste stoffen heen kunnen kijken, dus een soort Röntgen-ogen. Verschillende prominente professoren onderzochten bijvoorbeeld de Indiër Kuda Bax, die in weerwil van het feit, dat zijn ogen grondig verzegeld waren, boeken las, biljartte, fietste en auto reed door het drukste verkeer. Hetzelfde presteerden een Londens zakenman, een Amerikaanse jongen, een Spanjaard en een Deen.

Zo zijn er ook lieden die in staat zijn door de aardkorst te kijken en te zien wat er diep onder de oppervlakte verborgen ligt. Een Zuidafrikaanse jongen wist op die manier water aan te wijzen tot zelfs op diepten van honderden meters, hij wist diamantvelden te vinden en plaatsen waar men naar olie moest boren. Deze Zuidafrikaan is echter de enige niet, want er zijn meer lieden die tot dergelijke opmerkelijke prestaties in staat zijn.

Hersenradio en vingerlicht.

In de Verenigde Staten verbleef een man in een hospitaal, die klaagde over het feit, dat hij steeds stemmen en muziek hoorde.

Bij nader onderzoek bleek, dat de hersens van deze man werkten als een radiotoestel. Hij hoorde de aankondigingen en de verdere programma's van een radiostation, zonder dat er een ontvangtoestel in zijn buurt was. Een dergelijk vermogen is natuurlijk minder aangenaam, aangezien men deze hersenradio helaas niet kan afzetten.

Een Duitser maakt het nog bonter en is in staat een gloeilamp bij de fitting beet te pakken, waarop deze gaat gloeien. Een Franse dame beschikt over het wonderlijke vermogen om dingen een langere levensduur te geven. Bloemen die zij aanraakt, bleven ongeveer tienmaal langer goed dan normaal.

Bij ieder mens?

Het zijn slechts enkele voorbeelden die wij hier noemen van personen die over vreemde vermogens beschikken. Het zijn uitzonderlijk ontwikkelde eigenschappen, die vermoedelijk diep weggezonken bij ieder normaal mens schuilen, doch niet tot ontwikkeling en daardoor ook niet aan de oppervlakte komen.

Vele van deze bijzonder begaafde personen zijn grondig door wetenschapsmensen onderzocht en getest, doch tot nog toe kan men van de meeste gevallen geen verklaring geven. Men staat voor raadsels.

Ongetwijfeld zullen deze geheimen bij het voortschrijden van wetenschap en techniek opgelost worden en zal er een verklaring gegeven kunnen worden van deze ongelooflijke capaciteiten.

(Nadruk verboden).

(1858 - 2 augustus - 1958)

Koningin Emma

Koningin-moeder bij de gratie Gods

Op 2 augustus 1858 heerste grote vreugde in de kleine Duitse stad Arolsen, de residentie van het vorstendom Waldeck, sedert 1700 met het door Pruisisch gebied gescheiden Pyrmont verbonden. Er was uit het huwelijk van vorst Georg Victor met prinses Helena van Nassau een tweede dochter geboren. De vader was uit een oud vorstengeslacht, dat reeds in de vroege middeleeuwen in aanraking was geweest met dat van Nassau.

Later kwam er nauw contact tussen de Waldeckse familie en de afstammelingen van Willem de Zwijger, prins van Oranje, die wel één der meest bekende figuren uit het Nassause huis is geworden. Zijn kleinzoon, de vermaarde koningstadhouder Willem III, had een der toenmalige Waldeckse prinsen zowel op strategisch als op politiek en diplomatiek gebied als zijn voornaamste raadsman. Deze heeft hem vanaf 1672 tot aan zijn dood in 1692 terzijde gestaan en hij had belangrijke posten in dez gewichtige periode, waarin de Nederlanden een rol van grote mogendheid in Europa speelden.

Droeve en blijde dagen.

Op 3 juni 1877 was er droefenis in het vorstelijk 's Gravenhage en in heel Nederland, Koningin Sophie van Wurtemberg, de gemalin van koning Willem III, was overleden. Zij was een markante figuur in de rij der Oranje-vorstinnen, een vrouw van betekenis op het gebied van wetenschap en kunst. Misschien paste zij niet volkomen naast haar echtgenoot, en is dit beeld uit de geschiedenis achtergebleven.

De koning was 60 jaar toen zij stierf; hij had twee zoons als directe nakomelingen, zijn broeder prins Hendrik leefde nog en zelfs zijn oom Frederik was nog een krachtige figuur. Niettemin wenste de koning zich een gemalin om zijn leven te delen en ook de representatieve taak met hem te vervullen.

Hij was kort daarna aan het hof in Arolsen, misschien wel, omdat de oudste dochter van Georg en Helena met de kroonprins van Wurtemberg trouwde. En hij achtte de jongere zuster, prinses Emma, een goede vrouw voor zich, die zich aan het leven in de Nederlanden zeker zou aanpassen.

Op 7 januari 1879 werd in de eenvoudige kerk van Arolsen het huwelijk voltrokken. De stad was nog niet met een spoorweg verbonden; per rijtuig ging het koninklijk paar naar Warburg en kwam een paar dagen later aan de Nederlandse grens in Oldenzaal aan.

Van vrouw tot moeder.

De koning wist zijn gemalin op haar taak voorbereid. Zij kende land en volk en taal, dank zij de voorlichting, die zij van de toenmalige rector van het Haagse Gymnasium, dr. Beynen, had ontvangen. De koning had hem zelf aangezocht voor deze moeilijke en verantwoordelijke taak, en hij kwam dikwijls ongemerkt binnen, wanneer de lessen aan zijn zoveel jongere gemalin werden gegeven. Hij wist, dat zij met liefde en toewijding zijn volk tegemoet zou treden; hij kende de sfeer van weldadigheid en liefdadigheid, waarin zij, gelijk bij bijna alle kleine Duitse vorstenhuizen gebruikelijk, was opgevoed. Met een enkel woord heette hij zelf haar bij de aankomst in Oldenzaal welkom.

Op 31 augustus 1880 van het volgend jaar schonk zij het leven aan een dochter, de latere koningin Wilhelmina. Te meer kwam deze in het middelpunt der belangstelling te staan, omdat reeds in 1879 èn prins Hendrik èn kroonprins Willem waren gestorven en de overgebleven prins Alexander een slechte gezondheid genoot. Koningin Emma kreeg reeds dadelijk een dubbele taak; zij moest niet alleen de opvoeding van de koninklijke dochter regelen, maar mede zich ermede vertrouwd maken, dat zij tot regentes bestemd was.

Bekwaam regentes.

Het regentschap, dat reeds bij 's konings ziekte in 1889 dreigde te moeten worden aanvaard, werd in 1890 werkelijkheid. Koningin Emma is een voorkwaliteiten wij de voorrang moeten geven. Zij kon niet, als later koningin Wilhelmina voor prinses Juliana kon doen, haar dochter een opvoeding geven als was zij een vrij kind. Wilhelmina was bijna als koningin geboren en zij zou koningin zijn, lang voordat zij de meerderjarige leeftijd had bereikt. Zij moest beeldige moeder èn regentes geweest, en wij weten bijna niet welke van beide dus niet alleen voor de bijzondere taak van koningin worden onderwezen, maar zij moest ook tijdig tevoren met alle delen van haar volk kennis maken.

Dit gold te sterker, omdat de koning zich in de laatste jaren teruggetrokken had en zelfs een plaats als Utrecht zich niet meer kon herinneren hem in persoon te hebben begroet. Koningin Emma heeft een moeilijk regentschap gehad, omdat steeds meer de eisen van de nieuwe tijd duidelijk werden. Zij had de beslissing te nemen over een kamerontbinding als die van 1894, die nog jaren daarna tegenstrijdige gedachten opwekte.

Koningin-moeder.

Koningin Emma had als jong meisje geleerd zich te geven, geheel en ten volle aan de taak, die nu eenmaal van een vorstelijke persoonlijkheid méér vergt dan van de gemiddelde mens, man of vrouw. Zij werd een merkwaardige figuur in ons midden. Onze geschiedenis heeft een Louise de Coligny gekend, die prins Frederik Hendrik opvoedde; een Amalia van Solms, die heel wat beter dan de eigen moeder van Willem III waakte over de belangen van dit Kind van Staat; een Marijke Meu, de Kasselse prinses Wilhelmina, die op haar oude dag nog eens voogdes werd over prins Willem V, een Anna Paulowna, die een typisch vorstelijke sfeer vertegenwoordigde in Den Haag, waar zij het, na de dood van haar gemaal, altijd vermeed, hoe klein de stad ook was, te rijden langs het paleis op de Kneuterdijk, dat zij met hem had bewoond.

Koningin Emma heeft niet bij Koninklijk Besluit de titel verkregen van koningin-moeder: het volk heeft haar die gegeven. Zij mocht aanvankelijk nog wel eens koningin Emma of koningin-regentes worden genoemd, maar zij leefde bij haar tijdgenoten, de oudere en de jongere, voort als koningin-moeder. Zij was daar, waar weldadigheid en liefdadigheid werden gediend, waar muziek of andere kunst en wetenschap werden genoten. Zij was haar dochter tot steun om vóór te gaan in belangstelling, waar dit maar nodig was, en zij heeft, alweer met die eigenaardige tact, nooit overschreden de moeilijke grenslijn, die het volbrengen van een vorstelijke plicht scheidde van een onnodig naar voren treden.

Dankbaar gedenken.

Op 2 augustus 1928 was het 70 jaar geleden, dat zij werd geboren. Op 7 januari 1929 was het 50 jaar geleden, dat zij, door de gemalin te worden van koning Willem III, Nederlandse werd. Die data werden niet vergeten. Men deed zelfs, wat maar zelden gebeurt bij een vorstelijke herdenking: er werd een gedenkboek gewijd niet aan de periode, dat zij onder ons leefde, maar aan haar eigen persoonlijkheid. En daarin werkten mannen en vrouwen van elke politieke of godsdienstige richting gaarne samen, en ieder van hen vertelde wat er goeds en treffends in haar was.

In het bijzonder het stichten van Oranje-Nassau-Oord, ter bestrijding van de tuberculose, die in 1898 een gevaarlijke volksvijand bleek, kwam daarbij naar voren. Koningin Emma bestemde dit grote buitengoed, haar bij erfenis ten deel gevallen, voor genezing ook van onvermogende patiënten, en zij had indirect de hand in de jaarlijkse collecte van de Emmabloem, die zelfs in een tijd als deze, waarin men weleens zucht onder de vele openbare collecten, aan populariteit niets heeft ingeboet.

Koningin Emma leefde, tot op hoge leeftijd, temidden van het volk, dat haar eigen volk was geworden. Zij werd geëerd en geëerbiedigd, maar vóór alles werd zij bemind.

Van der Mandere.

(Nadruk verboden).

In de textieldoolhof

Hoe behandel ik de nieuwe kunststoffen?

De tegenwoordige huisvrouw staat, in tegenstelling met haar grootmoeder, wel eens voor zeer moeilijke problemen. Wij hebben hier speciaal het oog op de behandeling van de verschillende soorten textiel of wat daar voor doorgaat. Onze grootmoeders wisten niet beter of er was linnen, katoen en wol. De tegenwoordige huisvrouw heeft te kampen met veel meer soorten stoffen, zoals nylon, orlon, dacron, rhovyl, saran, tri-acetate, no-iron cotton enz. Al deze stoffen hebben hun „eigenaardigheden", d.w.z. zij vragen een afzonderlijke behandeling.

Daar komt nog bij, dat er nu ook zeer veel soorten wasmiddelen zijn, waardoor het probleem nog moeilijker wordt. Wij zullen trachten onze lezeressen van dienst te zijn met enige wenken, waarmede zij hun voordeel kunnen doen.

De behandeling van de „oude" stoffen mag als bekend worden verondersteld, daarom zullen wij hier speciaal onze aandacht schenken aan de moderne synthetische stoffen.

Deze synthetische stoffen, ook katoen met een no-iron finish, hebben grote voordelen, die ons het onderhoud heel wat gemakkelijker maken. Ze kreuken niet als ze op de juiste wijze behandeld worden en behoeven bijna nimmer gestreken te worden, bovendien zijn ze spoedig droog.

SOP EN SMELTPUNT.

Deze weefsels mogen nooit gewassen worden in te warm water. Stijve nylon (perkament nylon en papercrisp), waarvan de petticoats gemaakt worden, mogen alleen maar gewassen worden in een koud sop. Als de weefsels wit zijn, ligt de warmtegrens op 60° C. Voor gekleurde stoffen mag het water slechts lauw of koud zijn. Wring nooit en gebruik geen ruim sop.

Alle synthetische stoffen hebben een vrij laag smeltpunt, zodat bezitters van een regelaar strijkijzer het gemakkelijker hebben, dan de niet-bezitsters van een dergelijk ijzer; de eerste kunnen nl. deze stoffen zonodig strijken met een bout, die afgesteld staat in de laagste warmtestand. Slechts een zeer lauwe bout kan ongelukken voorkomen.

Stoffen gemaakt van kreukherstellende katoen, linnen, viscose of acetaatrayon mogen nooit gebleekt worden met chloor, terwijl het wassen van deze stoffen nooit mag plaats hebben in warm sop. Strijken mag men evenmin doen met een te warm ijzer.

Dit geldt eveneens voor kunstzijde met een katoenfinish, die tot de goedkoopste soorten behoort, maar er ondanks dat toch zeer aantrekkelijk uitziet.

KREUKELS VOORKOMEN.

Vele dames bezitten thans no-iron bloeses, vele heren dragen overhemden van een stof, die niet gestreken behoeft te worden. Men denke er hierbij om, dat zulk een kledingstuk na het wassen in het hierboven genoemde sop kletsnat op een plastic hangertje moet uitlekken. Dus niet uitknijpen.

Deze kledingstukken dient u daarbij zoveel mogelijk dicht te knopen, kragen, manchetten enz. zoveel mogelijk in de vorm te rekken. U zult zien, dat er na het drogen vrijwel geen kreukeltjes meer te zien zijn. Mochten er bij het aantrekken nog wel enige kleine oneffenheden te zien zijn, dan kunnen deze bij het dragen na ongeveer 10 minuten verdwijnen door de lichaamswarmte. Na enige tijd dragen is zo'n kledingstuk niet meer te onderscheiden van eenen gestreken kledingstuk.

Dat vele dames bij het dragen van nylon ondergoed, gemaakt van polyamiden en bewerkt met onversponnen garens, last hadden van afsluiten van de huid, zal thans wel bekend zijn. Nu men deze stoffen bewerkt met versponnen garens zal dit bezwaar wel zijn opgeheven.

ALS U ZELF NAAIT.

Wil men zelf nylon kledingstukken naaien, dan gebruike men hiervoor nylon of terylene garen en eventuele tussenvoering van spunnylon, dat is nylon van versponnen draad.

Wie meer keuze wenst kan kiezen uit andere belangrijke stoffen, b.v. de ijzersterke dacron (Amerikaans), of terlenka (Nederlands), terylene (Engels), diolen (Duits), of tergal (Frans). Deze zijn gemaakt van polyesters als grondstof. Men kan ze krijgen in versponnen en onversponnen bewerking, het is een mengsel van b.v. 55 % terlenka en 45 % wol en biezonder geschikt voor bovenkleding.

Deze stof is kleurecht en blijvend plooihoudend, zelfs als ze gewassen is.

Voor de vervaardiging van plooi- en plisserokken wordt ze veel gebruikt.

Iets minder sterk is de orlon of wel acrilan (Amerikaans), nymcrylon (Nederlands), dralon (Duits). Het heeft echter een goede lichtbestendigheid. Wit blijft wit en wordt niet geel, zodat het vooral gebruikt wordt in gebreide truitjes, vestjes, ondergoed en vitrage.

KNIPPEN EN KNOPEN.

Knip met een hete schaar, dan krijgt u versmolten randen, die niet rafelen.

De naden mogen niet in de kettingrichting (evenwijdig aan de zelfkant) maar moeten onder een hoek daarmee worden verwerkt.

Knoopsgaten dient u te voorzien van ander materiaal. Zorg voor zo min mogelijk spanning in de draad en gebruik een dunne naald. Rafelen kunt u voorkomen met Engelse naden en dubbele zomen.

Plissé wordt in nylon gesmolten, dus dit kunt u niet zelf doen.

(Nadruk verboden)

Dodelijk verkeersongeval op Bosscheweg

Slachtoffer:
moeder van 13 kinderen.

Donderdagvoormiddag omstreeks 11 uur is op de Rijksweg Boxtel—'s Hertogenbosch ter hoogte van het landgoed Venrode een ernstig verkeersongeval gebeurd waarbij 1 dode en 1 gewonde te betreuren vielen.

Het echtpaar v. Heukelom-Kock uit Zwijndrecht maakte met een tandembromfiets een vacantietrip, die een noodlottig einde vond toen zij op de Bosscheweg, juist op het moment dat twee auto's elkaar passeerden, door onverklaarbare oorzaak net wat te ver op de snelverkeersweg geraakten en werden gegrepen door een eveneens in de richting Eindhoven rijdende personenauto. De 48-jarige mevr. H. A. v. Heukelom-Kock werd het zwaarst gewond. Zij werd nadat dokter v. Groeningen eerste hulp verleend had onmiddellijk naar het St. Liduina Ziekenhuis overgebracht, waar zij spoedig daarop is overleden.

De heer J. v. Heukelom liep een zeer ernstige beenfractuur en schaafwonden op en werd eveneens naar het ziekenhuis vervoerd.

De slachtoffers hadden een gezin met 13 kinderen.

VERLOOFD:

THEA ROOIJENDIJK
en
WIM VAN GIERSBERGEN

Boxtel, 4 augustus 1958
Markt 21

Pastoor Erasstraat 17.

Receptie van 3—4 uur
Markt 21

NELLIE VAN HAMOND
en
HENK SCHELLEKENS

hebben de eer U kennis te geven van hun voorgenomen huwelijk, waarvan de inzegening zal plaats vinden zaterdag 9 augustus om half 10 in de St. Petruskerk.

Boxtel, Coothstraat 11
Pr. Hendrikstraat 52

Gelegenheid tot feliciteren
Verenigingsgebouw, Burgakker
van half 2—half 3.

Toekomstig adres:
Ten Brinkstraat 13.

(In plaats van kaarten)

JANUS VAN DE SANDE
en
RIENA VERHOEVEN

hebben de eer U kennis te geven van hun voorgenomen huwelijk, waarvan de inzegening zal plaats hebben op dinsdag 12 augustus 1958 in de parochiekerk van de H. Theresia te

Lennisheuvel, Boxtel.

Boxtel, juli 1958.

Receptie van 2 tot 3 uur
Mijlstraat 30.

Toekomstig adres:
Stationstraat 4.

Op vrijdag 8 augustus hopen onze geliefde ouders

P. W. Janssen
en
M. J. Janssen-Schaap

hun 40-jarig Huwelijksfeest te vieren.

Tot hun intentie zal om half 10 in de parochiekerk van de H. Petrus een H. Mis worden opgedragen.

Hunne dankbare kinderen
en kleinkinderen.

Boxtel, Molenpad 4,

Dag-adres:
zaal Café De Kom.

Gelegenheid tot feliciteren
van 1—2 uur.

Voor de liefdevolle zorgen betoond tijdens de ziekte en het medeleven ondervonden bij het overlijden en de begrafenis van onze dierbare moeder, behuwd- en grootmoeder

Gijsberdina v. d. Broek-de Neijs

betuigen wij onze oprechte dank aan de Z.E. Heer Pastoor, de dokters Margry en Janssens, de wijkverpleegster, de begrafenisondern. Joh. de Witt en de familie en buurtgenoten.

Kind. v. d. Broek
v. Coothstraat 17.

---

†

Tot onze diepe droefheid overleed, geheel onverwacht, nog gesterkt door de Genademiddelen van onze Moeder de H. Kerk, in de gezegende ouderdom van 80 jaar, onge geliefde Echtgenoot, Vader, Behuwd- en Grootvader

MARTINUS VAN DEN BROEK

Oud-directeur van de R.K. Landbouwwinterschool te Boxtel.
Ridder in de Orde van Oranje-Nassau.
Echtgenoot van
Catharina Maria Matthea Deckers

Wij bevelen de dierbare overledene gaarne in Uw gebeden aan.

Kaatsheuvel: C. M. M. van den Broek-Deckers
Bilthoven: A. van den Broek, Vr. v. Bethanië
Tilburg: M. van den Broek
Den Haag: H. van den Broek
F. van den Broek-Pennock en kinderen
Heerlen: N. van den Broek
Eindhoven: J. van den Broek
W. van den Broek-Görtz en kinderen
Boxtel: W. van den Broek
E. van den Broek-van Susante
Oss: E. van den Broek
Kessel (L.): L. van Roessel-van den Broek
W. van Roessel en kinderen

KAATSHEUVEL, 28 juli 1958.
„Rosagaerde"

De plechtige uitvaart en begrafenis zullen plaats vinden op vrijdag 1 augustus a.s. te 10 uur in de Parochiekerk van het H. Hart van Jezus te Boxtel.
Bijeenkomst om half 10 Stationstraat 84

---

†

Tot onze grote droefheid overleed heden geheel onverwacht, voorzien van het H. Oliesel, in de ouderdom van 65 jaren, mijn dierbare echtgenoot, onze goede zorgzame vader, behuwd- en grootvader

KAREL LODEWIJK BUISE

echtgenoot van
Augusta Jenetta Roelans

Overtuigd van uw deelneming bevelen wij de ziel van de dierbare overledene in uw gebeden aan.

Boxtel:
A. J. Buise-Roelans
Heer (L.)
C. Bovens-Buise
J. Bovens en kind
Boxtel:
M. v. Summeren-Buise
P. v. Summeren
J. Buise
Th. Buise
M. Buise

Boxtel, 30 juli 1958.
Prins Hendrikstraat 66

De plechtige uitvaart zal plaats hebben op zaterdag 2 augustus a.s. om 9.30 uur in de parochiekerk van St. Petrus te Boxtel.

Bijeenkomst Prins Hendrikstraat 66 om 9 uur.

Voor direct gevraagd net meisje voor winkel. Ook genegen licht huishoudelijk werk te verrichten. Bevragen Molenstraat 19.

Een werkster gevraagd. Mevr. Bouchier, Doornakkerlaan 27.

Nette werkster gevraagd voor donderdag en zaterdag. P. Raaijmakers, Rozemarijnstr. 2.

Kosthuis gevraagd voor alleenstaande dame. Brieven onder nr. 318, Molenstraat 19.

Enige nette meisjes gevraagd voor onze afdeling lederwaren, leeftijd 15—17 jaar. Aanmelden dagelijks aan ons kantoor. A. J. M. van Elk, Leder- en lederwarenfabriek, Burgakker 16, Boxtel.

Te koop gevraagd i.g.st. verkerende gasradiators, maximaal 4-staafs. Aanbiedingen onder nr. 317, Molenstraat 19.

Te koop: een uittrektafel, 4 stoelen en twee crapeauds. v. Leeuwenstraat 16.

Te koop: 2 tuindeuren 0,78 x 2,20 m (in zeer goede staat). Janssen, Pr Hendrikstraat 10, Boxtel.

Verloren: een grote zilveren broche, souvenir van in Indonesië gesneuvelde zoon. Tegen beloning terug te bezorgen Ten Brinkstraat 4.

Te koop i.g.st.z. Singer-trapnaaimachine. Prijs *f* 50,—. Benevens zwart costuum. Maat 48. Adres te bevragen Molenstraat 19.

Te koop: kinderwagen, tegen zeer lage prijs. Selissenwal 9.

Te koop: een kamerkachel (rond model) Bevragen Julianastraat 18.

Bromfietsers. Als nieuwe Kaptein. Rechterstraat 56.

Volop oogstappels in diverse prijzen. J. v. Dijk, Koppel 21.

Zaadhandel v. Zogchel heeft in voorraad diverse knolzaden voor vroege teelt Jobé en Favoriet; voor later de andijviebladige Brabo, Gelria, Trofée enz. Ook Bladkool en Boterzaad en alle soorten gras en klaver.

Extra aanbieding. Wollenstoffen damespantalons. Nu zeer voordeling van 17,98 nu voor slechts 9,95. Fa. Wed. P. Spierings, Breukelststraat 88

Voor schuiftafels, keukentafels en keukenstoelen aan lage prijzen Meubelhuis De Beurs, Markt 22.

Voor iedere beurs alle soorten meubelen. Meubelhuis „De Beurs", Markt 22.

Mooie jongens coluttes voor de vacantie. Vanaf *f* 4,98. Fa. Wed. P. Spierings, Breukelsestraat 88.

H.H. Landbouwers! Prima stoppelknollenzaad: Jobe, origineel; Gelria, origineel; Andijvieblad; Slusia, half lange blauwkop. Alles N.A.K. gekeurd. Fa. Gebrs. v. Oers, Breukelsestraat 112.

Zeer voordelige jongens overalls, 13 tot 17 jaar, vanaf *f* 9,95. Fa. Wed P. Spiering, Breukelsestraat 88.

Wilt U een wasmachine of centrifuge aanschaffen, kom dan eerst eens bij ons zien. Wij leveren voor een ongelooflijk lage prijs een langzaam wasmachine van 75 liter met oliebad. Ook leveren wij de enige centrifuge met sproeier, zodat u uw was niet meer behoeft te spoelen. Wij demonstreren zonder verplichting bij U aan huis. H. J. Verhagen, Breukelsestraat 30, Boxtel, Tel. 248.

Meisjesshorts voor de vacantie, vanaf *f* 2,55. Fa. Wed. P. Spierings, Breukelsestraat 88.

Slagerij Clercx geeft deze week voor reclame: a.s. vrijdag en zaterdag — poulet *f* 1,60 per 500 gr, varkens procureur *f* 2,90 per 500 gr.; lunchpakket: 150 gr. boterhamworst en 100 gr. gekookt spek samen *f* 1,—; leverworst *f* 1,25 per 500 gr.,; a.s. maandag 3 slavinken voor *f* 1,—, 4 lekkerbekjes voor 85 cent; 100 gr. metworst 48 ct. Dinsdag speklappen *f* 1,20 per 500 gr., 150 gr. Berliner 53 ct. — Woensdag 150 gr. gebr. gehakt 53 ct. — Donderdag verse worst *f* 1,75 per 500 gr, 100 gram tongworst 38 ct. Uitsluitend super kwaliteit.

Woensdag gehaktdag *f* 1,68 per 500 gr. Nergens beter gehakt dan bij Slagerij Clercx.

Vet vers spek 50 cent per 500 gram. Slagerij Clercx.

Jonge ganzen te koop bij G. v. d. Laar, Dorpsstraat 29, Liempde.

Te koop jonge hanen, 9-weeks en prima hennetjes, alle gekortwiekt. Prins Hendrikstr. 27

Te koop: slachthanen en jonge hennen. Pr Hendrikstraat 23

Te koop: 20 jonge hennen. Molenstraat 69.

Te koop, wegens verhuizing, 3 zware driftvarkens, gemerkt, berghok, 2 fauteuils, kamerkachel, petroleumkacheltje „Bess" en z.g.a.n. cocosmatten. Vic. v. Alphenlaan 24.

Te koop: een dragende zeug, 1e worp. P. Wouters, Schijndelsedijk 3.

Biggen te koop. Fr. Peijnenburg, Kleinderliempde 6.

Te koop een toom biggen. M. v. d. Heijden, Mijlstraat 37.

Biggen en aardappels (Bintje) goed voor patates frites. A. van Hal, Munsel 8.

Een toom biggen. C. v. d. Loo, Roond 10a.

Te koop: een toom biggen en driftvarkens. A. Strik, Eindhovenseweg 39.

Te koop: een zeug met 2-weekse biggen. Ook ruilen met vette zeug. Boomstraat 5, Gemonde.

Biggen te koop bij Jos Maas, Lennisheuvel.

Te koop: roodbonte hokkeling, vrij bedrijf, en een toom biggen. Gemondseweg 5.

BRIEVEN OP ADVERTENTIES ONDER NUMMER MOETEN DOOR DE ADVERTEERDER WORDEN AFGEHAALD.

Nog knallender „KNALKOOPJES"!!

Als besluit van onze zomeropruiming
op vrijdag 1, zaterdag 2, maandag 4
en dinsdag 5 augustus
alles bijna voor niets!

't Is weer

In Den Ooievaar

Eindelijk een afdoende, risicovrije en volkomen verantwoorde bestrijding van SPOELWORMEN bij markt- en koopbiggen.

S.E. WORMIX, samengesteld op eiwitarme basis, is ontwikkeld na vele laboratorium onderzoekingen en uitgebreide proefnemingen op onze proefboerderij „ANCA" en andere bedrijven.

S.E. WORMIX werkt preventief.

S.E. WORMIX: DE BASIS voor Uw varkensmesterij. In papier fust van 10 kg.

VEEVOEDERFABRIEK SCHRAVEN EIJSBOUTS SE TILBURG

REPARATIES
KUNSTGEBITTEN
Sneller, beter en . . . goedkoper
C. HULSKEN
Stationstraat 8 - Boxtel

H.H. Landbouwers

Door aanschaffing van een nieuwe supertractor graanmaaier-zelfbinder, welke aan de hoogste eisen naar capaciteit voldoet, en zowel het langste als kortste gewas prima verwerkt kunnen wij uw graanoogst goedkoper en naar wens maaien volgens afspraak.

Th. J. v. d. Heijden
Hezelaarsestraat 24-28
Liempde, Tel. K 4196-289

Theater „De Ark" Boxtel

zaterdag, 2 augustus 8 uur
zondag, 3 augustus 6 en 8.30 uur

VIKTOR EN VIKTORIA

met Johanna von Koczian, Georg Thomalla, Johannes Heesters en Annie Cordy.

Verder werken mee de dansers: Alicia Marquez en Jack del Rio het Cornel-Trio en het Rias-Dansorkest. Moderne kleuren..... een vrolijk verhaal, muziek, dans..... een betovering voor oog en oor.

14 jaar

Plaatsbespreken: Aan de kassa zaterdag v.a. 6.30 uur. Zondag vanaf 5 uur. Tel. 503.

Vogelkwekers

zaterdag 2 aug. a.s.
tussen 2 en 3 uur
koopt

Fa. Corstens-Verschuren, Helmond

Jonge en overjarige
POPPEN KANARIES á f 1.25 per stuk
Vogels brengen in Café „De Sportwereld"
Stationstraat 94, Boxtel

OPRUIMING
Heren- en Jongens Confectie
met kortingen van
10% tot 50%
Verspaandonk
Rechterstraat 25

Zaterdag 2 augustus
DANSEN
van 5–10 uur
ten bate van de fanfare „Concordia" te Liempde
Prima orkest
Voorverkoop van kaartjes vanaf vrijdag in de zaal van
M. de Punder
Liempde

Geachte cliëntèle,
Van 15 t/m 24 augustus
is onze schoenreparatie-inrichting
gesloten wegens vakantie
Fa Hoenselaars & Brekelmans
Zandvliet 51

Méér dan één miljoen gulden extra bij VéGé in 1958
door extra aanbiedingen!

Bij 100 gram **VéGé-Goudmerk Thee**
(eerste kwaliteit èn voordelig) van **90** cent
nu **2 x 10% KORTING** in geldzegels (36!)

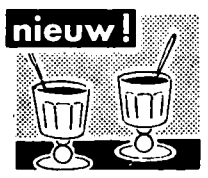

nieuw!
Bij 1 pak **VéGé-Claarpudding**
(diverse smaken) van **38** cent en **48** cent
2 prachtige PUDDING-COUPES voor **25** cent
èn bovendien nog geldzegels

nieuw!
Bij aankoop van 1 fles **VéGé-Slasaus**
(0.38 liter) **GRATIS een praktisch Tomatenmes**
èn bovendien nog 19 geldzegels

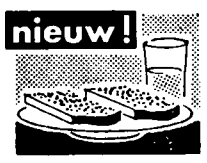

nieuw!
Bij een pak
VéGé-Chocoladekorrels
(fijne broodbelegging) 250 gram à **79** cent
nu **2 x 10% KORTING** in geldzegels (32!)

10% VéGé 10%

Extra voordeel dank zij de Europese VéGé Unie: Winkels in België, Frankrijk, Duitsland, Saargebied, Luxemburg, Zwitserland.

èn in miljoen extra! Dat koopt lekker op!

★ ★ ★ ★ **OPENING** ★ ★ ★ ★

Den Ouden-v. Rooy's
WONINGINRICHTING
MARKT 29 – BOXTEL
op donderdag 7 augustus om 2 uur

★

Wij hebben een enorme collectie in:

HUISKAMERS	STALEN SLAAPKAMERS	KINDERLEDIKANTJES
SLAAPKAMERS	TUINMEUBELS	WIEGEN
SALONS	KINDERSTOELEN	BOXEN
enz.	enz.	

Als speciale openingsreclame brengen wij:

Noten gematteerde eetkamer
dressoir 170 cm breed,
tafel met tuimeltussenblad,
4 stoelen gestoffeerd met 1e kwal. meubelstof van f 800,–
nú voor **f 677.–**

●

Moderne salongarnituur
3 zitsbank, 2 clubs,
prima interieurkussens met 20 jaar garantie, moderne twee-kleurige épinglé, van f 375,–
nú voor **f 325,–**

Moderne eetkamer import
bergmeubel of dressoir
tafel met twee tuimelbladen,
4 stoelen gestoffeerd,
van f 691,–
nú voor **f 618,–**

●

Een bezoek aan onze toonzalen wordt door ons zeer op prijs gesteld.
Het verplicht U tot niets.

★ ★ ★ ★ ★ ★ ★ ★ ★ ★ ★

„ANIMALI" VOGELPARK EINDHOVEN

★ Duizenden vogels ★ Vele apen ★ Grote vogelhal ★ Levende schilderijen ★ Nieuwe vogelgalerij met grote vogels ★ Rijk aan bloemen ★ Nieuwe fonteinen ★ Grote speeltuin ★ Gezellig terras ★ 700 zitplaatsen ★ Zaterdag en zondag v.a. 8 uur dansen op vier vloeren bij goed weer ★ Feeërieke verlichting ★ In augustus iedere dag schildpadraces voor de jeugd

Maandag 4, dinsdag 5 en woensdag 6 aug. is onze zaak wegens vakantie GESLOTEN
Leo Pennings-Barten
Breukelsestraat 69

De naam **„Kwaliteits-slagers"** wil zeggen dat alleen 't allerbeste goed genoeg is. Ook U kunt profiteren van 't **allerbeste vlees** door bij de Kwaliteits-slagers uw inkopen te doen.

Steeds reclame! Steeds extra voordeel!

Vrijdag en zaterdag:

500 gram heerlijk mals Runderbraadvlees	**f 2.78**
500 gram extra fijn Runderpoulet	**f 1.60**

Ons Kwaliteits-Lunchpakket:
Onovertroffen Kwaliteit, door duizenden begeerd

Deze week **250 gram** 100 gr. Metworst + 250 gr. Boterhamworst **f 1–**

DAGAANBIEDINGEN tegen Knalprijzen
Wees er als de kippen bij!

Dinsdag 5 aug: 500 gram Speklappen	**f 1.25**
Woensdag 6 aug: 500 gram Gehakt	**f 1.65**
Donderdag 7 aug: 500 gram Verse Worst	**f 1.75**

Vlees hoort thuis in ieder huis!
Koopt bij onderstaande KWALITEITS-SLAGERS

Van Nistelrooij	Raaijmakers	Schuurmans
Th. Eltink	De Windt	Van Meersbergen
N.C.B.-Winkel	Aug. v. Breugel	Van Griensven

Chemisch Reinigen en Verven

Goederen tot en met donderdag ingeleverd zaterdag klaar

„DEN DRIES"

Tel. 232, Boxtel
Rijksweg 2

No. 714 1 AUGUSTUS 1958

Brabants Centrum

Terloops...

★ Maandagavond had de heer Luyben van café-restaurant Oost-Ende de uitzonderlijke eer een „koninklijk glaasje bier" te mogen schenken. In zijn zaak zetelde toen nl. Koning Mwamboetsa van Oeroendi (Centraal-Afrika), tesamen met zijn secretaris, Jozef Mbazoemoetima. Het tweetal bleek op doorreis te zijn van Amsterdam naar Sittard, waar men logeerde bij de familie Strouken, goede kennissen van de Afrikaanse vorst. Het was de negerkoning aan te zien, dat hij slechts in Nederland vertoeft voor een vacantiebezoek zonder protocol, want hij en zijn onafscheidelijke secretaris maakten het zich gemakkelijk en gezellig en vonden het bier net als wij „weer best". ★ De oude gemeenteraad van Boxtel poetst binnenkort de politieke plaat. Er zal dan een Raad komen met nieuw bloed, dus ook nieuwe gedachten en ideeën. Zo'n „doorstroming" kan zijn nut hebben, ontegenzeggelijk. Toch mag men de oude Raad niet verwijten, dat deze niet vooruitstrevend genoeg is geweest. En dat zult U met ons eens zijn als we U vertellen, dat we dezer dagen in een commissie-rapport — heel toevallig overigens — kennis namen van de serieuze suggestie om een ruimer marktterrein te creëren, waarvan een gedeelte ook nog ideaal zou zijn voor de bouw van een nieuwe gemeentehuis. Ja heus, dat stond er... zwart op wit. Wel een bewijs, dat ook gemeentebestuurderen niet terugschrikken voor het lanceren van grandioze planologische ideeën. Maar dat wij daarvan niet terug hebben, zal men ons hopelijk niet kwalijk nemen. ★ Plaatselijke politiek behoeft zeker niet altijd op het niveau van niet brandende straatlantaarns, slecht verzorgde wegen en verstopte rioleringen te liggen, maar men kan ook te veel politieke flair aan de dag leggen. En als dan de nieuwe Raad op dat stramien gaat voortborduren...... Maar kom, laten we de discussie sluiten. ★ Met vreugde noteerden we intussen, dat de Stationstraat vanaf de Breukelsestraat tot het Stationsplein 1 meter verbreed zal worden. Het trottoir zal aan weerskanten van de weg 'n halve meter smaller gemaakt worden en dat kan lijden, want de „achterommetjes" van de daar groeiende lindebomen worden practisch toch niet gebruikt. ★ In de Breukelsestraat wordt het helemaal botertje tot de boom, nu men behalve een aantal parkeerstroken ook een nieuwe uitrit op de Stationstraat geprojecteerd heeft. Op dat punt zal straks nog een verkeerszuil of iets dergelijks geplaatst worden ter extra beveiliging. Dat wordt daar straks zó! Als je daarbij het plaatje in de rubriek „Oud Boxtel in beeld" eens in ogenschouw neemt...... ★ Terwijl de schooljeugd op de Selissenwal e.o. evenals overal elders de zorgen opzij zet nu de vacantie is aangebroken, gaat het schoolbestuur zich het hoofd breken over de problemen die het scholentekort daar oproept. Zo biedt „De Zonnehoek" in het nieuwe schooljaar al geen ruimte meer voor de kleuters, terwijl de leerplichtige jeugd zelf er volgend jaar al niet meer volledig ondergebracht zal kunnen worden. Er zullen dus krasse maatregelen nodig zijn om deze ernstige moeilijkheden spoedig het hoofd te kunnen bieden. ★ De Boxtelse bevolking krijgt gelegenheid te over om zich voor te bereiden op de kermisgenoegens, die hier op 17 augustus de hoofden van jong en oud op hol gaan brengen. In Esch hebben we immers j.l. zondag, maandag en dinsdag al een feestelijk voorproefje ervan gekregen, terwijl men in Liempde a.s. zondag de dubbeltjespotten omkeert. De mallemolens, de kop van Jut, de schommels, de schiettent, het danspaleis, al die vermakelijkheden vinden we zondag, maandag en dinsdag gereed voor ontvangst van de kermisvierende goegemeente. ★ Uit de Boxtelsche Courant van 25 jaar geleden: „Door de harmonie van Huize De La Salle werd Zondagmiddag in de kiosk op de Markt een goed geslaagd matinee gegeven. Het gaat met deze harmonie steeds crescendo. De talrijke muziekliefhebbers hebben genoten van goede, hoogstaande muziek". (augustus 1933).

Dinsdag 5 augustus
is onze zaak
wegens huwelijk gesloten
C. Coppens, Kapelweg 7
Graan-, Meel- en Kunstmesthandel, Boxtel

ROOKT kwaliteit vol geur en smaak
en koopt bij
★ **BERT VAN DEN BRAAK**
Baroniestraat 73 – Tel. 450

KELTUM *juwelierspleet*
Gaarne tonen wij U dit voorname
Juweliers-pleet
Voor elke gelegenheid het ideale geschenk
fa A. van Vlerken, Boxtel
Juwelier-Horloger *Kruisstraat 10*

Betaal minder, maar koop het beste!
Vrijdag en zaterdag

500 gr Mager Soepvlees zonder been	2.35
500 gr. Mager botermals Braadvlees	2.58
500 gr. Rosbief of Onderhaas	2.80
500 gr. Verse Worst	1.65

Profiteer van ons zeer voordelig lunchpakket:
150 gram Bacon ...... } van 1.88
150 gram Varkensworst ... } alleen deze week **1.60**
Dinsdag 500 gram Speklappen **1.20**
Woensdag 500 gram Gehakt **1.50**
Fr. Baaijens-Frunt
Baroniestraat 99

HOUT: alle soorten timmerhout voor aannemers, knutselaars, thuiswerkers, boeren, etc. Ook eiken, limba, beuken, iepen, afzelia (dit hout werkt niet).
Hardboard, zachtboard, tegelboard, gaatjesboard, hornitex-plasticboard enz. Diverse soorten triplex.
LIJSTWERK: plinten, architraven, plafondtengels, hollatten, kwartrondjes, glaslatten etc. ★ Concurrerende prijzen. ★
Houthandel STEENBAKKERS
Stationstraat 58 – Tel, 266

Innsbruck/Tirol
van 8 t/m 14 aug. – van 15 t/m 21 aug.
van 22 t/m 28 aug.
Prijs p.p. incl. reisbelasting en gehele verzorging f 99.-
Vanuit Innsbruck kunnen dagtrips worden gemaakt naar: Bolzano, Pertisau en Zugspitze.
Zondag - dinsdag en donderdag a.s. vertrekken om 9.30 uur autocars naar de EFTELING.
Gelieve tijdig plaats te bespreken bij
Touringcarbedrijf
C. de Mol
Boxtel, Tel. 336

AGUILAR
voor
kwaliteitswijnen
Specialiteit:
Port Sherry & Madeira
Te Boxtel verkrijgbaar bij:
Groothandel
J. H. v. Berkel & Zn.
Stationstraat 71 - Tel. 501
Slijterij Wijnhandel
La Gironde
Rechterstraat 7 - Tel. 674
Slijterij - Wijnhandel
„De Fijnproever"
v. Merheimstraat 37 - Tel. 734

Vergeelde geschiedenis

„NIEUWS" UIT DE KRANT
VAN 25 JAAR GELEDEN.

■ Hetze tegen Oostenrijk. — In strijd met de plechtige verzekering van Duitschland is Woensdagavond voor de Beiersche radio een nieuwe ophitsende rede tegen Oostenrijk gehouden. O.a. voerde het woord het nationaal-socialistische Rijksdaglid Theo Habicht, die inspecteur der nationaal-socialistische partij in Oostenrijk is geweest en deswege het land moest verlaten. Hij verlangde in naam der democratie het opnemen van een behoorlijk aantal nationaal-socialisten in de Oostenrijksche regeering. Deze rede van Habicht is in flagranten strijd met de door von Papen namens de Duitsche regeering te Rome gegeven verzekering, dat o.m. het houden van radioredevoeringen tegen de Oostenrijksche regeering zou worden verhinderd.

■ Oostenrijk wenscht een sterk leger. — Uit Londen wordt gemeld, dat de Oostenrijksche regeering te Rome en Parijs stappen heeft gedaan met het doel Oostenrijk te willen toestaan de bestaande bewapening uit te breiden, waarschijnlijk door het opnemen van een aantal Heimwehrafdeelingen in het leger. Inderdaad werd onlangs medegedeeld, dat een dergelijke samensmelting reeds ten uitvoer was gelegd. Het schijnt, dat noch de Fransche noch de Italiaansche regeering het verzoek van Weenen onredelijk heeft geacht, hoewel het inwilligen ervan een precedent zou scheppen, waarop Duitschland zich naderhand zou kunnen beroepen.

■ Een revanche-oorlog in voorbereiding? — De plaatsvervangende Tsjechische minister-president, de sociaal-democraat Beschynje, heeft een rede gehouden die sterk de aandacht heeft getrokken. „De fascistische revolutie in Duitschland", zoo zeide hij, „stelt ons voor een nieuwen historischen toestand. De massa van 70 millioen van het Duitsche volk wordt tot nationalistisch militarisme rijp gemaakt, op den revanche-oorlog voorbereid en afgericht op de beheersching van een groot stuk van Europa en der geheele wereld. Wat den Hohenzoller niet is gelukt, wil Hitler opnieuw beproeven. Wij bevinden ons in een ernstig gevaar".

■ De Godshaat der Sovjets. — Gedurende het laatste halve jaar zijn volgens te Riga gepubliceerde gegevens opnieuw 268 kerken in Rusland overgenomen door de „anti-God"-vereeniging. De kerken zijn verbouwd tot clubs, bioscopen en musea.

■ Steunverleening klompenindustrie. — Door den R. K. Nationalen Bond van Klompenmakers zullen in samenwerking met andere landelijke klompenmakers-organisaties binnenkort met het Departement van Economische Zaken besprekingen worden gevoerd over eventuëele steunverleening aan de klompenindustrie.

In memoriam M. van den Broek

Op 80-jarige leeftijd overleed j.l. maandag 28 juli, de heer M. van den Broek, oud-directeur van de R.K. Landbouwwinterschool te Boxtel.

Met de heer van den Broek is een van de prominenten heengegaan, die nagenoeg hun gehele leven de Brabantse landbouw in het bijzonder en de Nederlandse landbouw in het algemeen hebben geleid en gestimuleerd.

Ruim vijf en twintig jaar is de heer van den Broek directeur geweest van de R.K. Landbouwwinterschool in Boxtel en wel vanaf de oprichting van deze school in 1914.

Als zodanig heeft hij duizenden agrariërs een wetenschappelijke en technische vorming medegegeven, waarvan zij nog steeds profiteren.

Diverse functies in het agrarische verenigingsleven werden door hem vervuld zoals: Secretaris van de Provinciale Commissie voor Rundveefokkerij, welke commissie de verbetering van het Brabantse Rundvee heeft gebracht. Hij was voorts adviseur van de Ontginningsmaatschappij: de Grontmij; technisch leider van het Proefveldwezen van de Noord Brabantse Christelijke Boerenbond, alsmede lid van de Graslandcommissie van deze Boerenbond.

Als voorlichter van de Brabantse boerenstand in zijn gehele omvang heeft de overledene reeksen van jaren gewerkt, door het houden van lezingen, het geven van adviezen en als redacteur van enige agrarische bladen.

Ook op wetenschappelijk gebied heeft de overledene zijn sporen verdiend. Jarenlang is hij secretaris geweest van de Plantenziektenkundige vereniging en heeft hij op dit gebied meerdere werken het licht doen zien. Ook is hij lid geweest van de Staatscommissie van het Lagere Land- en Tuinbouwonderwijs.

De vele verdiensten van de overledene vonden één erkenning in zijn benoeming tot Ridder in de Orde van Oranje Nassau.

Op vrijdag 1 augustus vindt na een plechtige H. Mis van Requiem, op te dragen om tien uur in de parochiekerk van het H. Hart te Boxtel, de begrafenis plaats.

F. F. M. Kluijtmans,
Arts,
afwezig
op maandag en dinsdag
4 en 5 augustus
De collega's nemen waar.

Biedt zich aan voor kantoorwerkzaamheden
R.K. Jongedame (16 jaar)
met MULO-diploma en reeds 1 jaar kantoorervaring.
Brieven onder nr 319 bureau van dit blad.

Gevraagd
nette eerlijke jongen
om met dans- en tentoonstellingstenten mee te reizen
JAC. WERRENS, Liempde

In Boxtel wonen betekent Brabants Centrum lezen!

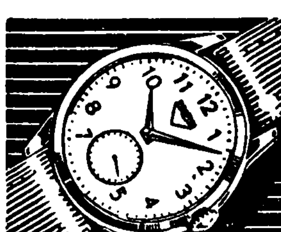
HORLOGES
Prima 1ste kwaliteit Zwitserse
Ankerhorloges
in alle bekende merken
Prisma Herenhorloges
waterdicht, schokvrij, anti-magnetisch **49.75**
Alle uurwerken met volledige garantie
★

Sieraden
in goud, zilver en doublé
Zeer aparte modellen
★
In **gouden ringen** hebben wij zeer ruime keuze
Verlovings- en Trouwringen H.D.Z.
In alle maten en gewichten voorradig
Ook extra breed
F. P. v. LANGEN ★ **Horloger Juwelier**
Stationstraat 62

INZENDING van ADVERTENTIES
's woensdags vóór 4 uur
★
INZENDING van COPIE **uiterlijk woensdagvoormiddag.**

Avonturen van BIM en BAM

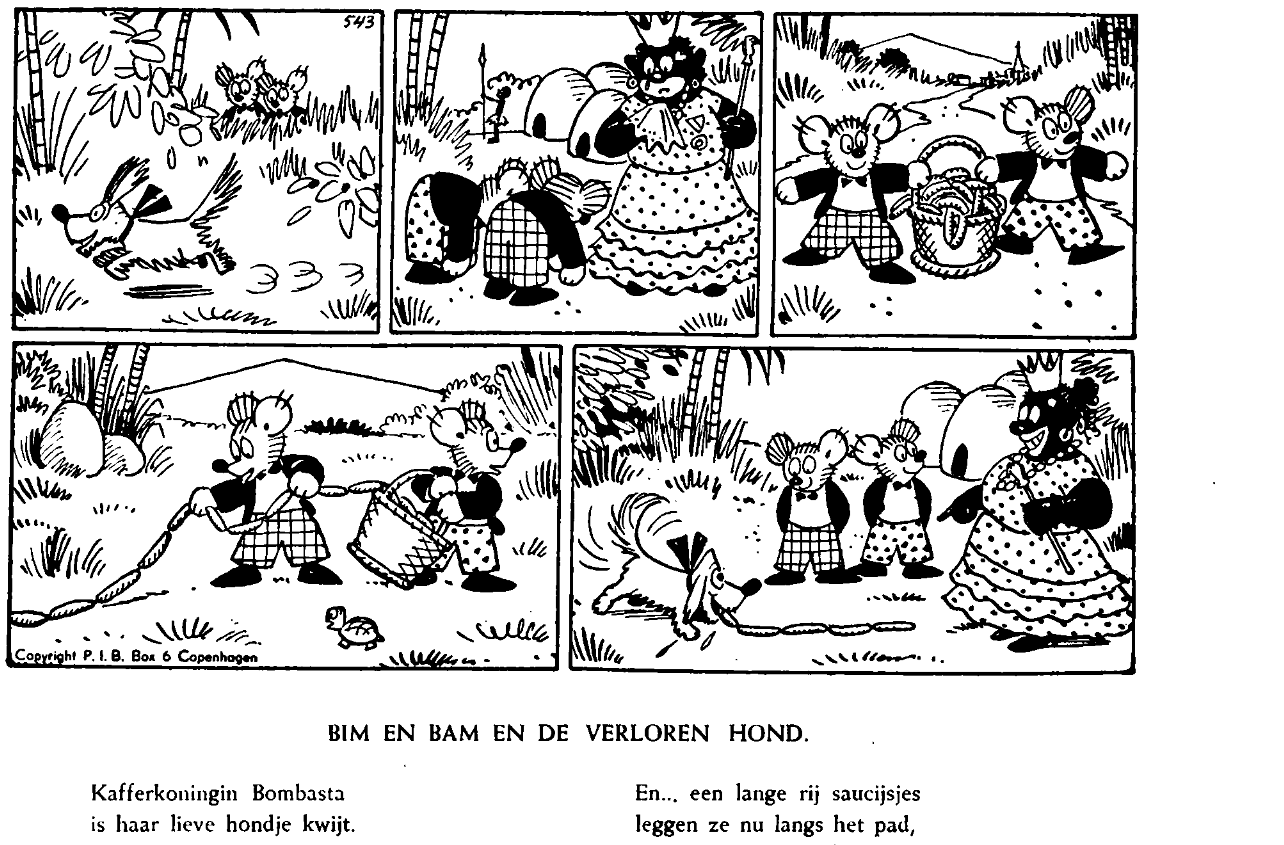

BIM EN BAM EN DE VERLOREN HOND.

Kafferkoningin Bombasta
is haar lieve hondje kwijt.
Je ziet duidelijk op 't plaatje
hoe het mens er onder lijdt.
Bim en Bam, ook diep bewogen,
bieden hier hun diensten aan
om de hond terug te brengen,
die het bos is ingegaan.

En... een lange rij saucijsjes
leggen ze nu langs het pad,
dat die hond dezelfde morgen
naar het bos genomen had.
Spoedig komt hij op de lucht af
en, al etend, dichterbij.
„Lieveling", zo roept Bombasta,
„ben je daar? Wat ben ik blij!"

Diploma-uitreiking R.K. Huishoudschool

De bijeenkomsten voor uitreiking der diploma's worden steeds meer omlijst met demonstrering van de culturele resultaten van het vormend onderwijs en de opleiding.

Zo trad donderdagavond bij de diploma-uitreiking van de Huishoudschool een groep meisjes op met enige zangnummers, die terecht een spontaan applaus uitlokten.

Jammer dat de zaal te klein bleek voor zulk een groot aantal leerlingen als de huishoudschool telt, en de vele belangstellende moeders, die graag getuige willen zijn van de vreugde harer dochters. De aanwezigen zaten letterlijk opeengepakt. De sfeer van gezelligheid was er echter niet te minder om. Binnen niet te lange tijd zal de zalénruimte van de school wel beantwoorden aan eisen van tijd en bijgevolg voor zulke feestelijke gebeurtenissen als diploma-uitreiking voldoende blijken voor ontvangst. Het wordt hoog tijd, met het toenemende aantal leerlingen die het huishoudonderwijs willen volgen en zich met andere cursussen wensen voor te bereiden op functies van maatschappelijke aard.

De mededelingen van de heer A. Valks, voorzitter van het schoolbestuur, omtrent de binnenkort te verwachten goedkeuring der plannen voor de nieuwe huishoudschool, maakten een goede indruk.

In tegenstelling met het crisisverschijnsel voor de jongens der technische scholen is de vraag naar vrouwelijke arbeidskrachten nog steeds groeiend. Moest de directeur der Lagere Technische School een enigszins pessimistisch gegeven verstrekken, de afgevaardigde van de N.C.B,. de heer Kluijtmans uit Tilburg, kon met reden verklaren dat voor de meisjes, die zich door verdere studie willen richten op een der diverse vrouwelijke beroepen, vele mogelijkheden open liggen om een zeer verdienstelijke plaats te veroveren in de samenleving.

Evenwel accentueerde hij dat het noodzakelijk blijft de ambitie op te voeren voor de bekwaming tot huisvrouw en moeder, de specifiek vrouwelijke roeping.

Aan 51 leerlingen werd het diploma uitgereikt.

Primaire Opleiding: Joke van Alphen, Corrie v. d. Bosch, Sabina van Eyndhoven, Koosje van Gestel, Joke Heesakkers, Corrie van Hommel, Nellie van Kasteren, Tiny Kelders, Ria van Kollenburg, Hennie de Laat, Greta van de Langenberg, Mientje van de Linden, Ria Lorist, Cisca van der Meijden, Ria van der Meijden, Wilma Sanders, Annie, Schoonens, Sjaan Schoones, Ria van der Schoot, Sjaantje van Schijndel, Ria van der Steen, Annie van Stiphout, Bernardine Strik, Ria van der Velden, Cisca van de Ven, Ans Voets, Trees van Weert en Arda van de Laar.

„Assistente in de Huishouding": Riet van Antwerpen, Corrie Bekkers, Doortje van den Bosch, Cor van Hal, Clemence Hurks, Marietje Meeuwissen, Cor Schellekens, Annelies Schulpen, Betsie Traa, Riky Veroude.

2-jarige Landbouwhuishoudcursus: Tonnie Dankers, Tineke van Geffen, Mientje van den Heuvel, Esther van Herwaarden, Jo van Hooft, Zus Leermakers, Sjaan Olislagers, Suzie Olislagers, Sjaan Schoenmakers, Anneke Schoenmakers, Jo Schoones, Ria Sleutjens.

2-jarige dag-opleiding naaien: Sica Spierings.

Prijzen der Van Cooth-Stichting werden uitgereikt aan Joke van Alphen en Jo Heesakkers van de klas Primairen aan Annelies Schulpen van de Assistenten en aan Mientje van den Heuvel van de Huishoudklas.

Sluiting Slagerswinkels wegens vacantie
Van 3 t/m 9 aug.

J. van Boxtel — Stationstraat 69
M. Schuurmans — Breukelsestraat 39
A. de Windt — Breukelsestraat 44

Enige nette meisjes gevraagd
Voor onze afdeling lederwaren, leeftijd 15 – 17 jaar.
➡ Aanmelden dagelijks aan ons kantoor.
A. J. M. VAN ELK
Leder- en Lederwarenfabriek, Burgakker 16, Boxtel

De betere kwaliteit koopt U toch bij de GILDESLAGER
Vrijdag en zaterdag:
Rundvlees . . . . . v.a. f 2.48 per 500 gram
Schenkel . . . . . f 2.00 „
Verse Worst f 1.40 per 500 gram f 2.75 per kilo
Ons Gildepakket:
150 gram Gekookte Ham . . } f 1.33
150 gram Boterhamworst . . }
A.s. dinsdag: Speklappen f 1.20 per 500 gram
Verse Worst f 1.40 per 500 gram f 2.75 per kilo
A.s. Woensdag: Gehakt f 1.40 per 500 gr. f 2.75 p. kilo
JAN POOS Fellenoord 2 Telefoon 372

Varkensfokvereniging N.L.
afd. Boxtel
Het bestuur maakt aan de leden bekend, dat de Kring-Fokdag wordt gehouden, dinsdag 16 sept. 1958 te Boxtel.
Opgave voor inzendingen a.s. zondag 3 aug. van 10-12 uur in café P. v. d. Aker. Tevens kan ook opgave worden gedaan voor de Centrale Varkensfokdag te 's-Hertogenbosch.
★ Men gelieve alle bewijzen mee te brengen.
★ Ook kunnen opgaven worden gedaan bij de Secretaris J. Dobbelsteen, t.e.m. 6 augustus.

Koninklijke Kousen- en Sokkenfabrieken
M. JANSEN DE WIT N.V.
vraagt voor haar kantoren te Schijndel
ENIGE VROUWELIJKE KANTOORBEDIENDEN
Mulo-diploma of enige jaren kantoorervaring strekt tot aanbeveling.
★
Aanmelding en inlichtingen: dagelijks van 9 – 12 en van 14 – 17 uur en bovendien elke woensdagavond van 17,30 – 19,30 op onze personeelafdeling.

Denkt tijdig aan uw kermisreklame!

Veefokdag
Fok- en Controlevereniging „Ons Belang", Boxtel
De plaatselijke Veefokdag wordt gehouden dinsdag 26 aug. 1958, op het terrein van de heer M. v. d. Sande Kalksheuvel
De keuringen beginnen om 12.30 uur.
★ Opgaven voor inzendingen t.e.m. 3 aug. bij de Administrateur of de Secretaris

P. DE GRUYTER & Zn N.V.
's-HERTOGENBOSCH
vraagt voor haar inpakafdeling
MEISJES
★
Hoog loon
Reiskosten worden vergoed
★
Aanmelden dagelijks van 9 – 12 uur en van 2 – 6 uur, alsmede maandag en woensdagavond van 19.00 – 20.00 uur bij afd. Arbeid, Visstraat, 's-Hertogenbosch.

Gaarne zorgen wij voor de door u benodigde
schoolboeken
en
schoolbenodigdheden
★
Echter een vriendelijk verzoek: geef uw bestelling tijdig aan ons door, dan verloopt alles naar wens, zowel voor u als voor ons.
BOEKHANDEL
TIELEN
Stationstraat 28 - Boxtel

Onze vakantie is voorbij!
Nu komen wij weer handen tekort om onze dameskousen, sportkousen en sokken af te werken.
Welke **MEISJES** komen ons helpen?
Behalve vast werk met een goed loon bieden wij U speciale spaarregelingen en aandeel in de winst, waardoor U in enige jaren tijd een mooie bruidsschat kunt vormen!
Komt U gerust eens praten!
Inlichtingen en aanmelding: dagelijks van 9 – 12 uur en van 14 – 17 uur en bovendien elke woensdagavond van 17.30-19.30 uur op de personeelafdeling te **SCHIJNDEL.**
KONINKLIJKE KOUSEN- EN SOKKENFABRIEKEN
M. JANSEN DE WIT N.V.

Voor iedere plaat een passende lijst
F. v. Amelsvoort
Molenstraat 19 Boxtel

Vruchteninmaak

Een beetje zon voor de winter.

Iedere zomer zien vele huisvrouwen zich weer gesteld voor de keuze of zij wel dan niet fruit in zullen maken. En als zij besluiten om wèl in te maken, moet er nog beslist worden hoeveel en wat.

Dit zal van vele faktoren afhangen: van de prijs van het fruit of de omvang van de oogst uit eigen tuin, van de kwaliteit van de vruchten, de tijd, die men aan het inmaken wil besteden, de hoeveelheid en toestand van het inmaakmateriaal enz. enz.

ZULLEN WIJ INMAKEN?

In het algemeen verdient het aanbevenilg om vruchten rauw te eten en bij voorkeur iedere dag. Het zou niet juist zijn om vruchten in te maken wanneer dit ten koste zou gaan van het geregeld gebruik van vers fruit. Heeft men zoveel fruit in de tuin, dat men het niet allemaal vers kan consumeren, dan is inmaken een goede manier om de overvloed te verwerken.

Wie goedkoop een kist of mand met fruit kan krijgen, zal daarvan ook een deel willen inmaken. Daarbij moet wel bedacht worden, dat alleen gaaf, niet aangestoken fruit voor de meeste inmaak gebruikt kan worden. Natuurlijk is het niet altijd nodig om eerste kwaliteit vruchten te nemen (vooral niet voor het inmaken van sap, jam, vruchtenmoes). Maar rotte, beurse vruchten, vruchten die we niet goed genoeg vinden om zo te eten, zijn er ongeschikt voor. De kans, dat deze inmaak bederft is namelijk niet gering.

Onrijp fruit kunnen we verwerken tot jam, gelei of moes. Voor de jambereiding is het zelfs beter om niet al te rijpe vruchten te nemen, omdat deze slecht geleren.

Hoevéél we zullen inmaken, hangt vanzelfsprekend onder meer af van de gewoonten in het gezin, de gezinsgrootte, de beschikbare ruimte in de kelder of voorraadkast. In het algemeen zijn daar dan ook geen wenken voor te geven. Dat zal iedere huisvrouw zelf wel bekijken. Het is wel nuttig om aan het begin van het seizoen een lijst te maken van de soort en hoeveelheid inmaak, die men in huis wil hebben voor de winter, en niet in het wilde weg aan het „wecken" en jammaken te slaan.

IETS OVER INMAAKMETHODEN.

Wie over een diepvrieskist of -loket beschikt zal zeker een deel van de vruchtenrijkdom daarin willen bewaren. Het voordeel van diepvriezen is, dat het fruit meer van het oorspronkelijke aroma en gewoonlijk een betere kleur behoudt dan bij andere inmaakmethoden. Bovendien is kans op bederf vrijwel uitgesloten. Fruit kan rauw of als moes ingevroren worden.

Voor het inmaken van vruchten op sap is „wecken" veel betrouwbaarder dan inmaken met behulp van een stoom- of ander inmaakpompje. Bij gebruik van een pompje is er altijd kans, dat tijdens het vullen en sluiten van de glazen bederfkiemen in de vruchtenmassa terechtkomen, die zich dan later kunnen ontwikkelen en bederf kunnen veroorzaken.

Zij, die jam wil maken staat voor de keus of zij een geleermiddel zal gebruiken en de vruchtenmassa kort zal koken of dat zij de vruchtenmassa lang zal inkoken. Bij kort koken blijft het fruit geuriger en krijgt men meer potjes jam uit een bepaalde hoeveelheid fruit. Voor vruchten, die van nature veel geleerstof (pektine) bevatten: kruisbessen, pruimen, appelen, kweeperen, is toevoegen van een geleermiddel niet nodig.

Geef bij verhuizing uw nieuwe adres op
aan onze administratie
Molenstraat 19

DENKSPORT

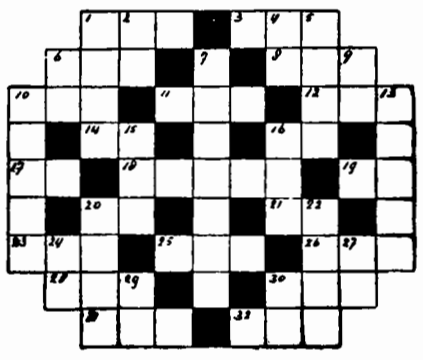

HORIZONTAAL: 1. seconde; 3. Europeaan; 6. eng. telwoord; 8. bar; 10. zoogdier; 11. schrede; 12. eikeschors; 14. verlaagde toon; 16. de lezer heil (lat.); 17. bijwoord; 18. driekroon; 19. rivier in Italië; 20. familielid; 21. onmeetbaar getal; 23. eng. titel; 25. gravure; 26. ieder; 28. deel van het dak; 30. godin; 31. keukengerei; 32. pl. in Duitsland.

VERTICAAL: 1. bepaald telwoord; 2. en omgekeerd (afk.); 4. rivier in Friesland; 5. borduursel; 6. voorzetsel; 7. kaartspel; 9. pers. vnw.; 10. al; 13. fier; 15, bevel; 16 stuk stof; 20. balletje papier; 22. onbep. vnw.; 24. voorzetsel; 27. frans lidwoord; 29. vogel; 30. maanstand.

OPLOSSING VORIG KRUISWOORDRAADSEL.

HORIZONTAAL: 1. ida; 4. oma; 7. nat; 10. pal; 11. aa; 12. n.s.; 13. reçu; 16. aard; 19. revolte; 20. kali; 21. emma; 23. e.a.; 24. ra; 26. vla; 28. pil; 29. aks; 30. iet.

VERTICAAL: 1. ina; 2. daar; 3. at; 4. op; 5. mand; 6. als; 8. bouvier; 9. etaleur; 14. era; 15. cel; 17. atm.; 18. rem; 20. kalk; 22. arie; 23. eva; 25. alt; 27. as; 28. pi.

SPORTNIEUWS

R.K.S.V. „Boxtel".

Boxtel 1 is j.l. zaterdag gestart met de voorbereidingen in wedstrijdverband voor het nieuwe seizoen. De roodwitters kwamen al meteen goed voor de dag en versloegen in Tilburg een sterke NOAD-combinatie met 4—0.

Het tweede elftal speelde j.l. zondag een huldigingswedstrijd tegen Irene 1 in Gemonde en won deze met 4—2.

Irene (Gemonde).

J.l. zondag speelde Irene 1 een huldigingswedstrijd tegen Boxtel 2. Spelers en bestuursleden werden door fanfare St. Lambertus naar het terrein gebracht. Daar werd Irene allereerst gehuldigd door de voorzitter van „Boxtel", de heer Prince, terwijl de aanvoerder van Boxtel 2 bloemen aanbood. Vervolgens nam de voorzitter van Irene, de heer C. de Laat, het woord om dank te brengen voor deze sympathieke geste van „Boxtel", alsmede voor de muzikale opluistering door de fanfare. De wedstrijd leverde een spannend en sportief voetbalduel op tussen deze twee, thans in de 1e klasse uitkomende ploegen. Aanvankelijk leek het er op dat de Gemondenaren met de overwinningseer zouden gaan strijken, want men had binnen het kwartier reeds een 2—0 voorsprong weten te veroveren. „Boxtel" herstelde zich echter kranig en bracht nog voor de rust de balans in evenwicht 2—2. Na de rust drukten de gasten hun veldmeerderheid nogmaals uit in twee doelpunten, zodat het einde kwam met een verdiende 2—4 overwinning voor Boxtel 2.

Na de wedstrijd werden de spelers van beide elftallen, alsmede de besturen in clublokaal v. d. Oetelaar onthaald op een goed verzorgde koffietafel. Men bleef hierna nog geruime tijd gezellig bijeen, waarbij natuurlijk ook de successen van het afgelopen seizoen nog eens ter sprake kwamen.

R.K. B.Z.C. „Triton '55".

Zaterdag 2 augustus a.s. vieren wij ons 3-jarig bestaan met een feestvergadering, aanvang 14,30 uur in Paviljoen „Molenwijk".

Alle leden, speciaal de jongeren worden hiervoor uitgenodigd. (Er zal één gratis consumptie worden aangeboden).

Ronde van Boxtel.

Volgende week zal begonnen worden met de verkoop van de programma's. Wij sporen eenieder aan zich in het bezit te stellen van deze „ronde-gids", temeer omdat de opbrengst ervan bestemd is voor de nieuwe parochie op de Selissenwal. Eventuele premie-schenkers kunnen terecht bij: W. Toemen Gildehof 24; H. v. d. Krabben, Stationstraat; H. v. Overdijk, Breukelsestraat.

—o—

In ons nummer van volgende week zullen wij wat nader ingaan op de bezetting van het rennersveld, dat op 15 augustus in Boxtel verwacht mag worden.

MAAK VAN UW HOOFD GEEN MALLEMOLEN ....

Wij willen er reeds thans op wijzen, dat Brabants Centrum in de week voorafgaande aan de Boxtelse Kermis één dag vroeger dan normaal moet verschijnen, in verband met de feestdag O. L. Vrouw ten Hemelopneming op vrijdag 15 augustus a.s.

Wij raden onze adverteerders aan hun advertenties tijdig gereed te maken, opdat deze in ieder geval vóór dinsdag 12 augustus bij onze administratie kunnen worden ingeleverd.

Maak van Uw hoofd geen mallemolen, maar schep orde in Uw reclame-zaken voordat andere besognes beslag op Uw kostbare tijd leggen.

Wit-Gele Kruis

Dienstrooster: Zondagsdienst (boodschappen van 1—2 uur) en avonddienst (zaterdag t.e.m. vrijdag boodschappen van 7—8 uur) Zuster Dasberg, Keizerstraat 6, Tel. 231.

Uitleen, dagelijks van 2 uur tot half 3.

Consultatiebureaus voor zuigelingen:

Duinendaal: 's maandags van kwart voor 2 tot kwart voor 3.

De Burcht: dinsdag van kwart voor 3 tot kwart voor 4.

Lennisheuvel (Orion): 2e en 4e woensdag van de maand.

H. Congregatie van de Romeinse en Algemene Inquisitie

Machtigste bestuursinstantie der Kerk werkt onder strengste geheimhouding

De H. Congregatie van het H. Officie in Vaticaanstad is net een ijsberg. Er is maar weinig van te zien. Wat zij doet is maar bekend aan een paar mensen, die bovendien tot strikte geheimhouding verplicht zijn.

Toch is deze H. Congregatie de machtigste van de 12 departementen, ofwel Congregaties, welke de Paus ten dienste staan voor het bestuur der Kerk.

De H. Congregatie van het H. Officie is de enige instantie in het Kerkbestuur, welke het woord supreem aan haar officiële naam toevoegt. Haar werk bestaat namelijk in het ongeschonden handhaven van het geloof, de supreme (hoogste) plicht der Kerk. Het H. Officie behandelt de kwesties van geloof en zeden.

500 JAAR GELEDEN INGESTELD.

Alle katholieken over de gehele wereld vallen onder de jurisdictie van dit departement. Tot voor kort waren de Paus en de kardinalen niet aan deze macht gebonden, doch een recent decreet heeft bepaald, dat ook de kardinalen binnen de gerechtelijke macht ressorteren.

Het H. Officie werd 500 jaar geleden ingesteld door Paus Nicolaas V met als opdracht zich bezig te houden met alles wat te maken heeft met ketterij, geloofsafval, schisma, schending van de H. Eucharistie enz. Het H. Officie heeft ook nog een andere naam en wel: de H. Congregatie van de Romeinse en Algemene Inquisitie.

Iedere Rome-pelgrim heeft wel eens het grote gebouw gezien, waarin deze machtige instantie haar zetel heeft. Het grenst aan het St. Pietersplein. Maar niemand komt er binnen. Er staat voortdurend een wacht voor de ingang. Wat de H. Congregatie precies doet, weet praktisch niemand. Alleen de Paus, die er zelf prefect van is, en de zeventig leden, zijn ervan op de hoogte. Elke activiteit blijft omhuld door de voorgeschreven plicht tot geheimhouding. Wanneer een der leden zijn mond voorbij zou praten, wordt hij automatisch uit de Kerk gestoten. Alleen de Paus kan dit weer opheffen. Zelfs wanneer een bisschop een zaak bij het H. Officie aanhangig maakt, heeft hij geen enkel recht om met de gang van zaken op de hoogte te worden gehouden.

WERK VAN WERELDBETEKENIS

Degenen, die hetzij in het bestuur (alleen kardinalen), hetzij als consultor of qualificator van de H. Congregatie door de Paus worden benoemd, hebben hun sporen op wetenschappelijk gebied dubbel en dwars verdiend. Het is een verzameling knappe koppen, waar geen enkel ministerie, waar ter wereld ook, tegenop kan. Er zijn ook twee Nederlanders aan verbonden, namelijk de bekende pater S. Tromp S.J. als consultor en pater J. Visser C.ss.R. als qualificator. De qualificatoren doen al het voorbereidende werk. Zij onderzoeken en waarderen nieuwe leerstellige ontwikkelingen of uitleggingen van de leer in het licht der traditionele Kerkleer. De consultoren komen elke maandag bij elkaar en bespreken dan het werk der qualificatoren. Iedere woensdag komen de kardinalen bij elkaar om de aldus voorbereide kwesties te behandelen. Een van de kleinste afdelingen van het H. Officie is die van de Index, waar vier man tot taak hebben boeken te lezen en te beoordelen.

De beslissingen van het H. Officie zijn dikwijls zeer onopvallend, maar soms ook van de grootste betekenis voor de gehele wereld. Wij herinneren ons van de oorlog b.v. de offnciële veroordeling van het nazisme. Dat was het werk van deze H. Congregatie. In 1949 verklaarde de Paus dat iemand niet tegelijk katholiek en communist kan zijn. Dit was het antwoord van de H. Congregatie op Stalins cynische vraag, hoeveel legioenen de Paus op de been kon brengen, doch tevens een decreet, dat een aanzienlijke invloed heeft uitgeoefend op de politieke toekomst van Europa.

Andere decreten hadden b.v. betrekking op de verzachtingen van het nuchter zijn voor de H. Communie of op het gebruik van de moedertaal in de liturgie.

BINNENSKAMERS WORDT HARD GEWERKT.

Wanneer het college te maken krijgt met beoordelingen op het gebied van de leer, dan heeft het een hele serie van uitdrukkingen om de graad van onjuistheid of ongewenstheid aan te duiden.

Sommige leerstellige theorieën worden b.v. rondweg ketterij genoemd. Andere weer „op de rand van ketterij". Sommige worden „gevaarlijk" genoemd of „voorbarig".

Soms gebeurt het, dat een theorie als „kwetsend voor het vrome oor" wordt aangeduid.

De H. Congregatie van het H. Officie treedt aldus slechts een enkele maal naar buiten. Maar er wordt binnenskamers zeer hard gewerkt. Onopvallend en zelfs onopgemerkt houdt deze instantie voortdurend alle stromingen op wijsgerig en theologisch gebied nauwkeurig in het oog.

Zij vergelijkt en toetst alles wat beweerd en gezegd wordt aan de leer van Christus, en zoals die is uitgewerkt door de apostelen, de Kerkvaders en Kerkleraren.

PAROCHIE-AGENDA

Parochie St. Petrus, Boxtel.

10e zondag na Pinksteren. 3 aug. 1958.

ZONDAG: De HH. Missen zijn om half 7, kwart voor 8, 9 uur en om half 11 de Hoogmis. HALF 7 gef. gel. H. Mis voor Laurentius v. d. Meerendonk; KWART VOOR 8 gel. H. Mis voor het geestelijk en tijdelijk welzijn van onze parochie en van onze parochianen; Maria-altaar gel. jrgt. voor Martinus van Hal en Maria v. Esch, de hsvr.; H. Hartaltaar gel. jrgt. voor Gerardus Schellekens; 9 UUR gel. H. Mis voor Elisabeth Leenders-v. Kasteren en Petrus van Liempd; Maria-altaar gel. H. Mis voor Gijsberdina v. d. Broek-de Nijs vw. de K.A.V.; HALF 11 EERSTE PLECHTIGE H. MIS VAN ONZE PAROCHIAAN: GUUS BERGMAN.

COLLECTE.

Vandaag is de eerste collecte voor „HET DIOCESAAN JEUGDWERK"; de tweede is voor „DE KERKENBOUW IN ONS BISDOM". Geef in beide collecten met gulle hand, want beide collecten zijn van groot belang voor ons bisdom.

LOF.

Vandaag (zondag) is het om haf 4 Lof, opgedragen door onze neomist, Guus Bergman. Deze week is het ook donderdag Lof om 7 uur.

OVERIGE AGENDA.

DOPEN: iedere dag van half 3 tot 3 uur; wij zouden onze gelovigen vriendelijk willen verzoeken een doop vooraf op de pastorie te komen melden.

BIECHTEN: zaterdag van half 3 tot 4 uur en van 6 tot half 8.

ZIEKEN-TRIDUUM: dinsdag, woensdag en donderdag wordt er in Boxtel een zieken-triduum gegeven door Pater Bilo, Montfortaan, voor alle zieken van Boxtel en omstreken. Wij vragen onze gelovigen om hun gebed en hun offer voor het welslagen van dit triduum en voor al onze zieken.

NOVEEN VOOR DE VREDE EN VERVOLGDE KERK.

Van 6 tot 15 augustus, de 9 dagen voor het feest van Maria-Tenhemelopneming, wordt op verlangen van onze H. Vader de Paus een noveen gehouden van gebed en boete om door Maria's machtige tussenkomst van God te verkrijgen: een rechtvaardige vrede in de wereld en vrijheid voor de vervolgde kerk.

MAANDAG: KWART VOOR 7 gez. mndst. voor Theodoor van Heesch; HALF 8 gel. H. Mis voor de fam. Tielen en v. Scherpenzeel; Maria-altaar gel. jrgt. voor Wilhelmus v. d. Meijden en Johanna van de Oetelaar; HALF 9 gel. mndst. voor Maria Clercx; Maria-altaar gel. H. Mis voor Johannes Franciscus van Erp.

DINSDAG: KWART VOOR 7 gel. H. Mis voor overl. ouders v. d. Sande-v. Duren; Maria-altaar gel. jrgt. voor Hendrikus van Gerwen; HALF 8 gel. H. Mis voor Willibrord Grilis; Maria-altaar gel. H. Mis voor Gertruda Willems-van Vlerken; H. Hartaltaar gel. H. Mis voor de overl. ouders Cools-v. d. Weyst; HALF 9 gelezen H. Mis voor Frans Mombers; Maria-altaar gel. H. Mis voor Cornelis Petrus Hoek; 10 uur gez. Huwelijksmis met asistentie.

WOENSDAG: KWART VOOR 7 gez. mndst. voor Theodora Verhoeven-Timmermans; HALF 8 gel. mndst. voor Anna van de Linden-Jans; Maria-altaar gel. mndst. voor Maria Deelen-Akkerman; H. Hart-altaar gel. H. Mis voor Christina van Diessen vanwege haar verjaardag; HALF 9 gel. mndst. voor Franciscus Wilhelmus van Beek; Maria-altaar gel. H. Mis voor Maria van Haeren-Wildenberg.

DONDERDAG: KWART VOOR 7 gef. gez. jrgt. voor Deken Franciscus Antonius de Wijs; HALF 8 gel. mndst. voor Franciscus Pijnenburg; Maria-altaar gel. H. Mis voor overl. ouders (S.); HALF 9 gel. H. Mis voor de overl. familie v. Heesch-de Wit.

Hedenavond om 7 uur Lof met rozenhoedje; na het lof lied no. 102.

VRIJDAG: KWART VOOR 7 gef. gez. jrgt. voor Hendricus van Dijk; Maria-altaar gel. H. Mis voor Hendricus van de Meerendonk; HALF 8 gel. H. Mis voor Peter Karel van Rooij; HALF 9 gez. mndst. voor Anna Wilhelmina Hoevenaars; HALF 10 gez. H. Mis tot een bijzondere intentie.

ZATERDAG: KWART VOOR 7 gel. H. Mis voor de overl. fam. Schellekens-v. Hamond; HALF 8 gel. H. Mis voor Johanna van Aarle-Schipper vw. haar verjaardag; Maria-altaar gel. mndst. v. Antoon van der Heijden; HALF 9 gel. mudst. voor Antonius Timmermans; Maria-altaar gel. H. Mis voor Theresia Dorenbosch-Meijer; HALF 10 gez. Huwelijksmis.

Zijn voornemens een christelijk huwelijk aan te gaan volgens het gebruik van onze heilige Moeder de Kerk: Martinus Franciscus Peynenburg, uit deze parochie en Maria Johanna v. Lierop uit Eindhoven, parochie O. L. Vrouw van Lourdes; Gerardus Arnoldus Maria Brands uit de parochie v. d. H. Theresia te Boxtel en Antonetta Maria Haerkens uit deze parochie.

Dit is van hen de eerste afkondiging.

Wilhelmus Cornelis Spijkers, uit Den Bosch (par. HH. Harten) en Catharina Voets uit deze parochie.

Dit is van hen de tweede afkondiging.

Johannes de Bresser, uit deze parochie en Petronella van den Broek, uit de par. van het H. Hart; Bernardus v. d. Staak, uit deze par. en Johanna v. d. Langenberg, uit de par. van het H. Hart; Adrianus Sebastianus v. d. Sande uit deze par. en Regina Adriana Maria Theodora Verhoeven, uit de par. van de H. Theresia te Boxtel; Johannes Gerardus van de Graaf, uit Brunssum en Maria Mechelina v. d. Oetelaar, uit deze par.; Henricus Theodorus Schellekens en Petronella Adriana Anna van Hamond, beide uit deze par.; Arnoldus Johannes Aloysius Duffhues, uit de par. van het H. Hart en Theresia Adriana Maria Spoorenberg uit deze parochie.

Dit is van hen de derde afkondiging.

Wij vermanen eenieder, die op de hoogte is van enig beletsel, dit ten spoedigste aan de pastoor bekend te maken.

Parochie H. Hart, Boxtel.

10e zondag na Pinksteren. 3 aug. 1958.

Vandaag gaat de eerste schaal „de stuiversschaal" voor de kerk; de tweede schaal gaat voor de nieuwe parochiekerk in Boxtel.

De H.H. Missen van 8 uur en kwart over 9 in de kerk en van kwart voor 9 in de Burcht zullen worden „geleid".

De Hoogmis is met volkszang (1e groep zangertjes) Des avonds is het om 7 uur Lof met rozenhoedje voor het behoud van de vrede en voor de vervolgde Kerk.

Woensdag is het de feestdag van de gedaanteverandering van O. H. Jezus Christus op de berg Thabor.

ZONDAG: in de kerk: kwart voor 7 l. d. voor Anna de Klein-Elbersen v.w. de buurt; 8 uur l. d. voor overl. moeder v.w. haar verjaardag (J. v. d. Wijdeven-Rijkers); kwart over 9 l. d. voor Marinus Karssemakers v.w. de buurt; half 11 Hoogmis voor overl. vader (A. Cornuit).

In de Burcht (H. E. H. Deken): half 8 l.d. voor het geestelijk en tijdelijk welzijn der parochianen; kwart voor 9 l.d. voor overl. zoon (André Leenen); 10 uur l.d. voor Theodorus v. d. Aa-Huijberts vw. de buurt; 11 uur l.d. voor Theodora v. Kollenburg vw. sportclub R.K.J.B.

MAANDAG: 7 uur l.d. voor Maria v. Eijndhoven-v. Grinsven; kw. voor 8 l.d. voor Christina Baaijens-v. d. Akker; half 9 l.d. uit dankbaarheid.

In de Burcht: half 8 l. mndst. voor Wilhelmus v. d. Ven-v. d. Boogaard.

DINSDAG: 7 uur l. jrgt. voor Maria Matthijssen; kw. voor 8 l.d. voor Cornelis Strijbosch en Theodora Teunissen z.e.; half 9 l.j. voor José Ekel.

In de Burcht: half 8 l.d. voor Johannes Olyslagers.

WOENSDAG: 7 uur l.d. voor Adrianus Baaijens; kw. voor 8 l. mndst: voor Jordina Schellekens-v. Hooff; half 9 l. mndst. voor Johanna v. Erp-v. d. Loo.

In de Burcht: half 8 l. mndst. voor Ida Maria Keda.

DONDERDAG: 7 uur l.d. voor overl. fam. Paymans-v. Kessel; kw. voor 8 l. mndst. voor Joannes Beaard-Jansen; half 9 l.d. voor Wilhelmus de Koning; half 10 gez. Huwelijksmis.

In de Burcht: half 8 l.d. voor overl. familie.

VRIJDAG: 7 uur l. mndst. voor Johannes Schoenmakers-Voermans; kw. v. 8 l.d. voor Johannes v. Antwerpen en Maria v. Kasteren z.e.; NEGEN UUR l.j. voor Johannes v. Erp en Henrica Schoones.

In de Burcht: half 8 l. mndst. voor Gijsbertus v. d. Brand.

ZATERDAG: 7 uur l. mndst. voor Franciscus v. d. Brand-v. d. Heijden; kw. voor 8 l. mndst. voor Theodora v. Meersbergen-v. d. Schoot; half 9 l.d. voor Antonius v. d. Wagenberg te Esch overl. (vw. fam. v. d. Broek).

In de Burcht: half 8 l. mndst. voor Andreas v. Etten-Nouwens.

Parochie H. Lambertus, Gemonde

10e zondag na Pinksteren. 3 aug. 1958.

Zaterdagavond 2 aug. biechtgelegenheid als gewoon.

ZONDAG: HH. Missen: 7 uur jrgt. voor Petrus Vorstenbosch en Geertruda de Bie; half 9 tot intentie van beide gilden; 10 uur zevende voor Johannes v. Abeelen; 10.50 uur Hoogmis in Volkszang met H. Communie (niet eten na half 9) voor de parochianen.

In de avond te 7 uur Rozenhoedje met liederen, uitstelling van het Allerheiligste en Tantum Ergo.

MAANDAG: H. Dominicus: zevende.

DINSDAG 5 aug.: Mariafeest onder de titel van O. L. Vrouw ter Sneeuw: half 8 zevende; 9 uur Bijeenkomst van de MariaCongregatie in H. Mis en algemene H. Communie, mndst. voor Maria v. d. Ekart.

Meebrengen: Medaille en Congregatieboekje.

WOENSDAG: Gedaanteverandering des Heren: zevende.

DONDERDAG: H. Cajetanus: zevende.

VRIJDAG: H. Cyriacus: zevende.

ZATERDAG: Vigilie van St. Laurentius: half 8 zevende; 9 uur tot bijzondere intentie vw. Zilveren Bruiloft.

In het Klooster: maandag, woensdag en donderdag voor Johanna Maria Verhagen vw. de kinderen; vrijdag en zaterdag voor Wilhelmus Schellekens-v. Oorschot vw. de buurt.

MEDEDELINGEN:

1. Schoonmaak der kerk wordt aanbevolen aan Sjaan v. Grinsven en Riek Hoezen.
2. Collecte voor de kerk en voor de kerkenbouwactie.
3. De Collectanten van het kerkefonds worden beleefd verzocht de maandelijkse bijdrage op te halen.
4. In onze parochie is overleden op 29 juli Johannes v. Abeelen-de Bie.
5. In verband met de oproep van de Paus om een gebedsoefening te houden als voorbereiding op het feest van Maria ten Hemelopneming, met intentie vrede op de wereld, houden wij van 10 aug. tot en met 15 aug. iedere dag een avondoefening, die gesloten wordt op Maria ten Hemelopneming met een grote Maria-Processie van de Meisjesschool naar de kerk, waarbij ook de medewerking wordt gevraagd van de fanfare.

Parochie H. Theresia, Boxtel.

10e zondag na Pinksteren. 3 aug. 1958.

ZONDAG: 7 uur H. Mis voor het welzijn van de parochie; half 9 mndst. voor Cornelis van Beers; 10 uur Hoogmis als gez. H. Mis voor Adrianus van Esch.

De eerste schaal is voor de eigen kerk en de tweede voor de kerkenbouw in ons bisdom.

MAANDAG: om kwart voor 8 H. Mis voor Marinus Veroude en Adriana van Grinsven de hsvr..

DINSDAG: om kwart voor 8 H. Mis voor Ida v. d. Breekel-v. d. Heuvel.

WOENSDAG 6 augustus begint de noveen voor het feest van Maria-Tenhemelopneming. Des morgens om kw. voor 8 H. Mis voor een overledene; des avonds om kwart voor 8 H. Mis voor de vrede.

DONDERDAG des morgens om kwart voor 8 H. Mis voor een overledene; des avonds om kwart voor 8 gebedsoefening voor de vrede.

VRIJDAG des morgens om kwart v. 8 mndst. voor Jacobus den Dekker; des avonds om kwart voor 8 H. Mis voor de vrede.

ZATERDAG des morgens om kwart voor 8 mndst. voor Gerarda Schellekens-Schalkx; des avonds om kwart voor 8 gebedsoefening voor de vrede.

Gedoopt:

30 juli: Gerardus Lambertus Johannes Maria zoon van Jan Eykemans en Johanna Coppelmans.

Gelegenheid tot biechten:

Dagelijks vóór de HH. Missen en zaterdagavond ook ná de gebedsoefening.

Huwelijksaankondigingen:

Adrianus Sebastianus van de Sande van de St. Petrusparochie te Boxtel en Regina Adriana Maria Theodora Verhoeven van deze parochie, 3e roep.

Adrianus Joannes Habraken van de St. Petrusparochie te Oirschot en Martina Gijsberdina v. Eert van deze parochie, 3e roep.

Mathijs van Breugel van deze parochie en Maria Schalkx van de H. Hartparochie te Boxtel, 3e roep.

Leven met de Kerk:

Deze week geven we gehoor aan de dringende aansporing van Z. H. de Paus om te bidden en te boeten, om door Maria's machtige tussenkomst van God te verkrijgen: een rechtvaardige vrede in de wereld en vrijheid voor de vervolgde Kerk.

Parochie St. Jan's Onthoofding, Liempde.

10e zondag na Pinksteren. 3 aug. 1958.

ZONDAG: half 7 l.j. voor Josephus Thomassen, Maria en Johanna hsvrn; 8 uur l.m. tot welzijn der par.; 10 uur z.j. voor Laurentius Quinten; om 3 uur het Lof.

De eerste schaal is voor de eigen kerk, de zwarte buil voor de Kerkenbouw in ons bisdom.

MAANDAG: half 7 l.m. voor Maria Theodorus Versteden overleden te Lage-Mierde; 7 uur l.j. voor Frans Traa; 8 uur l.j. voor Theodorus v. d. Velden.

DINSDAG: half 7 l.m. voor Adrianus Cornelis Kuppens; 7 uur l.j. voor Gerardina Frans Traa; 8 uur l.j. voor Johanna Maria Theodorus v. d. Velden.

WOENSDAG: half 7 l.m. voor Ardina Petrus v. Dinther; 8 uur l.m. voor Cornelis v. Heerebeek; half 10 l.j. voor Johanna v. d. Velden.

DONDERDAG: half 7 l.m. voor Anna v. d. Broek; 7 uur l.j. voor Johannes Koppens en Hendrica de hsvr.; 8 uur l.m. tot bijz. intentie.

VRIJDAG: half 7 z.j. voor Hendrica Hendricus Quinten; 7 uur z.j. voor Marinus v. Weert; 8 uur l.j. voor Martina Piet Koppens.

ZATERDAG: half 7 z.j. voor Cornelis v. Abeelen; 7 uur l.j. voor Petrus Swinkels; 8 uur l.j. voor Antonius v. d. Hurk.

ZONDAG: half 7 l.j. voor Johanna Petrus Swinkels; 8 uur l.m. voor Dorothea Cornelis v. d. Vleuten; 10 uur de Hoogmis tot welzijn der parochie.

In de Kapel der Eerwaarde Zusters:

Maandag om 7 uur l.m. voor Willem v. d. Langenberg; dinsdag 7 uur l.m. tot dankzegging; woensdag 7 uur l.m. voor Francina Cornelis v. d. Meerendonk vw. de kleinkinderen; donderdag 7 uur l.m. voor Michiel Braken vw. personeel Tricot-Best; vrijdag 7 uur l.m. voor Wilhelmina Johannes Kuppens; zaterdag 7 uur l.m. voor Anna v. Zeeland; zondag 7 uur l.m. voor Gerardina Cornelis van Heerebeek.

30e Maria Theodorus Versteden te Lage-Mierde overleden.

GEDOOPT: Bernardus Maria Petrus zoon van Cornelis Smulders-de Rooy; Maria Johanna Bernadetta Cornelia dochter van Gerardus Rovers-Thomassen.

Woensdag begint de noveen vóór het feest van O. L. Vr. Hemelvaart, door de H. Vader dringend voor dit jaar aanbevolen, zo niet voorgeschreven, om door gebed tot Onze Lieve Vrouw te verkrijgen een rechtvaardige vrede en vrijheid voor de vervolgde Kerk. Gaarne zo verwachten wij, zult gij allen aan deze oproep van de H. Vader gehoor geven, en zult gij tevens door gebed en boete, zoals de H. Vader verlangt u inniger verbinden met God om door die godsdienstige levensvernieuwing, zoals de H. Vader zegt, God gunstig te stemmen voor u zelf, en voor geheel de H. Kerk, en aan uw gebed voor een rechtvaardige vrede en vrijheid voor de vervolgde Kerk kracht bij te zetten.

Daarom woensdag, de 1ste dag van de noveen, de HH. Missen om half 7, 8 uur en half 10, om iedereen gemakkelijk in de gelegenheid te stellen de noveen te beginnen met het bijwonen van een H. Mis en het ontvangen der H. Communie, terwijl op de andere dagen van deze week 's avonds om 8 uur de Rozenkrans zal gebeden worden met tot slot telkens: Tantum ergo en zegen met het Allerheiligste.

Doet mee en vervult het verlangen van Z. H. Dat daarom degenen, die de Rozenkrans niet komen bidden in de kerk, thuis gezamenlijk bidden!

MEER MENSEN, MEER VERKEER.

Blijkens het kwartaalbericht van de Benelux heeft Nederland niet alleen de grootste bevolking, maar ook de grootste bevolkingsaanwas van de drie Beneluxlanden. In 1840 had België 4 miljoen inwoners, tegen Nederland 2,9 en Luxemburg 170.000. In 1957 was de bevolking van België weliswaar uitgegroeid tot 9 miljoen, maar die van Nederland tot 11,1 miljoen. Luxemburg telde toen 317.000 inwoners.

Sneller nog dan de bevolking neemt echter de verkeersintensiteit toe. Over twee jaar zal de verkeersdrukte in ons land ongeveer drie maal zo groot zijn als in 1952. Het zich storten in het verkeer is thans al een levensgevaarlijke bezigheid. In 1960 moet het beslist roekeloos worden geacht zich op de weg te begeven. En over het jaar 1980 spreken we maar niet eens. Mogelijk kunnen we dan echter veilig gaan emigreren naar de maan!

Parochie H. Willibrordus, Esch.

10e zondag na Pinksteren. 3 aug. 1958.

H.H. Missen om 7 uur ,half 9 en om 10 uur Hoogmis. Vandaag wordt in de tweede schaal, die gaat voor de Kerkenbouw in ons Bisdom, een extra-bijdrage gevraagd voor het Ziekentriduum te Boxtel, dat a.s. dinsdag begint en waaraan ook meerdere zieken of ouden van dagen uit onze parochie deelnemen. De onkosten van zo'n ziekentriduum zijn groter dan menig buitenstaander vermoedt en aangezien elke deelnemende parochie zijn aandeel daarin moet dragen, vragen we van allen een royale bijdrage.

Na de middag om 3 uur Lof met Rozenhoedje.

Aangezien de Pastoor deze week deelneemt aan de Nationale Bedevaart naar Lourdes, zal tijdens zijn afwezigheid door de week slechts één H. Mis worden gelezen en wel om half 8 te beginnen a.s. woensdag.

A.s. zaterdag zal biechtgehoord worden alléén van 6 tot half 8.

A.s. zondag (10 augustus) na de hoogmis bijeenkomst der zelatricen van de Pauselijke Missiegenootschappen.

ZONDAG: 7 uur H. Mis voor Antonius van Wagenberg; half 9 jrgt voor Cornelis van der Zanden; 10 uur Hoogmis voor de Parochie.

MAANDAG: 7 uur jrgt. voor Wilhelmus Verhoeven; 8 uur jrgt. voor Mathilda van de Laar-Pijnenburg.

DINSDAG: 7 uur H. Mis voor Johanna de Greef-v. Exsel; 8 uur jrgt. voor Cornelis v. Brunschot en Theodora Latijnhouwers de hsvr.

WOENSDAG: half 8 H. Mis voor Henricus Kempenaars en Johanna Elisabeth v. Rijsewijk de hsvr.

DONDERDAG: half 8 H. Mis voor Franciscus Josephus van den Braak te Tilburg overleden.

VRIJDAG: half 8 jrgt. voor Cornelis van der Meijden.

ZATERDAG: half 8 mndst. voor Marinus van Rulo.

Elders: H. Mis voor Antonius van Wagenberg (Processie Tilburg—Hakendover).

St. Charles, Hal, Boxtel.

10e zondag na Pinksteren. 3 aug. 1958.

Vanmiddag om half 6 lof met rozenhoedje.

Woensdagavond om 8 uur Marialof als voorbereiding op het feest van 15 augustus.

Zaterdagavond om 8 uur Marialof.

Onder de H.H. Missen is de schaalcollecte voor het onderhoud van de kapel en de 2e collecte is voor de kerkenbouw in ons bisdom.

De H.H. Missen voor deze week zijn als volgt:

ZONDAG:: om 7 uur voor Johanna de Greeff van Exsel; om half 9 voor de overleden familie Windstosser en om kwart voor 10 voor de weldoeners van St. Charles.

MAANDAG: om kwart over 7 tot zekere intentie.

DINSDAG: om kwart over 7 jrgt. voor Caspar v. d. Aker.

Woensdag om kwart over 7 voor Leo Feldbrugge.

DONDERDAG: om kwart over 7 voor Johanna de Greeff-van Exsel.

VRIJDAG: om kwart over 7 voor Mevr. Henket-Windstosser.

ZATERDAG: om kwart over 7 tot zekere intentie.

Misdienaars om half 9 Gebrs. van Schijndel.

Nieuwe uitgave

De brochure „Annie en Jan gaan trouwen" van het Gezins-Begrotings-Instituut heeft een vervolg gekregen. „Als het kindje komt..... wat komt er kijken?"

Dit nieuwe boekje bevat een handleiding voor het samenstellen van de babyuitzet en voor de aanschaffing van andere benodigdheden voor het eerste levensjaar van de nieuwe wereldburger.

Aan de samenstelling van deze brochure ligt een uitgebreide studie van wat de markt biedt ten grondslag. Voor de verschillende benodigdheden worden weer telkens twee begrotingen gegeven. Eén voor de nu eenmaal wat krappe beurs van Annie en Jan, één voor wat de ruimere beurs van hun vrienden.

Tot slot worden er nog een aantal nuttige inlichtingen verstrekt omtrent kraamverzorging, enz.

De prijs van de brochure is 15 ct. en is, evenals alle uitgaven van het Gezins-Begrotings-Instituut, verkrijgbaar bij de Spaarbanken, Boerenleenbanken en Commissies voor huishoudelijke- en gezinsvoorlichting. Op de postkantoren kan men er een bestelkaart voor krijgen.

Attentie!

Bezoekt tijdens de kermisdagen te Liempde de zaal en het café van

M. de Punder

Daar spelen voor U
Tom en Joop van Engelen met hun orkest

Prima consumptie
Nette bediening

Beleefd aanbevelend,
M. de Punder

Voor slachthaantjes en soepkippen

Tel. 610

Alois Barten

Denkt U er aan om **bijtijds** Uw
STUDIEBOEKEN
te bestellen?

Doet U het toch eerst dan bent U van die zorg af en alles ligt tijdig voor U gereed.

BOEKHANDEL

ROBBEN BOXTEL

Baroniestraat 34

Gedurende de kermisweek is de winkel de gehele week gesloten.

A.s. zaterdag 2 augustus

Slijterij „De Kroon"

wegens 25-jarig huwelijksfeest

gesloten

C. J. v. ROY-BREMDT
Breukelsestraat 68

Woningruil

Heb mooie ruime woning op goede stand in Eindhoven

Wil ruilen met woning in de gemeente Boxtel.

Brieven onder no 320 bureau van dit blad

Centrale Volksbank

Zondag 3 augustus a.s.

GEEN ZITTING

In verband met de Sociale Studiedagen te Gemert.

★

Vanaf 1 aug. 1958 is de rente bij de C.V.B. verhoogd tot 3%.

't Is nu de juiste tijd

voor het inbinden van uw studieboeken

Alle andere bindwerken worden door ons vakkundig en tegen de laagste prijzen uitgevoerd.

Boekbinderij

W. H. F. v. Roosmalen

v. Hornstraat 7, Boxtel

Het giro-nummer van de nieuwe parochie is

469672

t.n.v. H. de Beer pr.
Oisterwijk.

IK HOU VAN DE GRUYTER

waar mijn moeder en grootmoeder ook al klant waren.

Ook zij rekenden op die extra guldens van de kassabons.
Je staat verbaasd hoe gauw die 10% korting oploopt.
Juist omdat je in deze dure tijd op de kleintjes moet letten is 10% korting extra welkom. En elke week een nieuwe voordelige aanbieding.

deze week

voordeel 1

tot en met 5 aug. '58

Bij elke aankoop van een pakje thee of een doosje theezakjes

een rol Marie-biscuits voor 20 cent

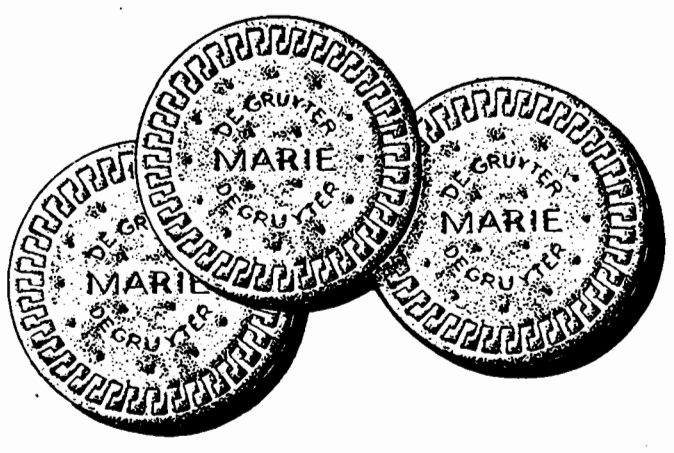

bovendien

voordeel 2

tot en met 5 aug. '58

een pak
CORNFLAKES 10 cent goedkoper

twee blikjes
TOMATEN PUREE
samen **60** cent

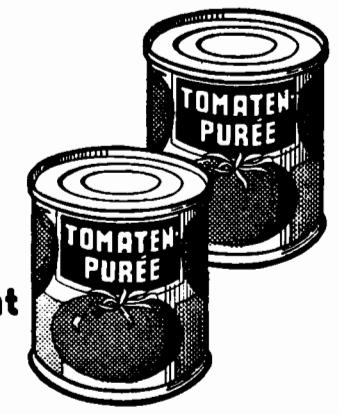

DE GRUYTER

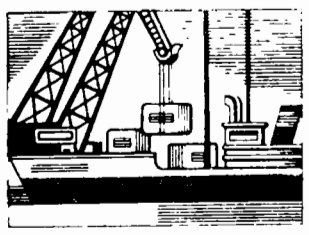

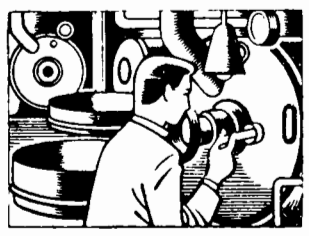

10% KORTING DOOR

eigen importen
eigen expeditie
eigen fabrieken
eigen winkels

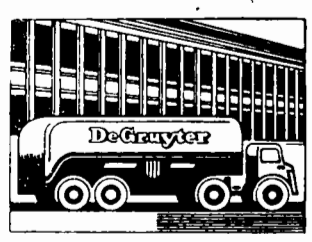

En betere waar
En tien procent
alleen de Gruyter

LO730

U besteedt Uw Vacantie- en Kermisgeld verstandig en goed voor

ALLEENVERKOOP
Geheel Zwitsers met stalen band **57.50**
Onbreekbaar Waterdicht Shockvrij

Een betrouwbaar Zwitsers Horloge
Enorme keuze in alle bekende merken.

Een prachtige Pendule of Pendulette
Met membraan- of bim-bam-slag.

Een prima Koekoekklok
Vele modellen in voorraad.

Een Junghans Wekker of Keukenklok
Onmisbaar in elk gezin.

Gouden Trouwringen
De beroemde H.D.Z.-ringen.
Ook extra zwaar en breed in voorraad.

Gouden Dames- en Herenringen
Een bijzonder prachtige collectie en daarbij zeer voordelig.

Nieuwste modellen Sieraden
in goud
zilver
doublé

Speciaal voor de Kermis een schitterende collectie.

Firma A. van Vlerken

ZIET ONZE ETALAGES

JUWELIER — HORLOGER *KRUISSTRAAT 10 — BOXTEL*

Zorgt nu reeds

voor het komende najaar en winter
Bestel daarom tijdig uw
Demi saison, Ulster, Jekker of Auto-Coat.

Hel adres voor Uw regenjassen en kostuums van het betere genre.

Zojuist ontvingen wij de nieuwe kollektie winterstoffen 1958/1959

J. van Oers, **Maatkleermaker**
Wilhelminastraat 20 b

Met een prima fiets of bromfiets

kunt U in de vacantie genieten voor weinig geld.
Volle garantie en prima service
Gemakkelijke betaling.

Pieter van den Brandt
Baroniestraat 88, Boxtel, Tel. 369

14e JAARGANG No. 715 — 8 AUGUSTUS 1958

Brabant's Centrum

Redactie en Administratie :
MOLENSTRAAT 19
TELEF. 513 — GIRO 277703

VOORHEEN BOXTELSCHE COURANT

Abonnementsprijs ƒ 1,95 per kwartaal (p. post ƒ 2,00)
Advertentieprijs : 10 ct. p. kol. mm.
Bij contract speciale tarieven.
Kleine advertentiën 7 ct. per woord.

KATHOLIEK WEEKBLAD VOOR BOXTEL EN OMGEVING

Gemeenteraadsvergadering

Zittingsperiode 1953-1958 besloten

Zetels gereserveerd voor 14 raadsleden en 3 wethouders

Ere-burgerschap voor wethouder v. d. Laar

Met de op vrijdag 1 augustus gehouden Raadsvergadering werd de zittingsperiode 1953—1958 besloten en met het onderzoek der geloofsbrieven van de gekozenen voor de nieuwe Raad werden de zetels alvast gereserveerd voor de 17 mannen die in de eerstvolgende vier jaren mede kunnen beslissen over de huishouding van onze Boxtelse gemeenschap.

Van de 17 zetels zullen er 3 bestemd zijn voor de volksvertegenwoordigers, die met het hoofd der gemeente het college van B. en W. vormen. In een in de morgen van 27 juni gehouden raadsvergadering is nl. op voorstel van het zittend college van B. en W. besloten om in afwijking van het bepaalde in art 86, 2e lid der gemeentewet, het aantal wethouders voor de zittingsperiode 1958—1962 te brengen op drie.

De agenda van deze laatste raadsvergadering werd vrij vlot afgewerkt, mede door het feit dat door een besluit in een der vorige raadsvergaderingen de rondvraag niet meer van invloed is op de duur der raadsvergaderingen. Vragen moeten n.l. door de raadsleden schriftelijk worden gesteld en B. en W. of Diensthoofden beantwoorden die schriftelijk.

In de vergadering, waarin het besluit gevallen is, werd door een der raadsleden als motivering van de maatregel verklaard dat men naar zijn mening via de rondvraag min of meer verzeild was geraakt in de „dorpspolitiek", terwijl geacht moet worden dat de nieuwe raad daaraan ontgroeid zal zijn.

BEHANDELING AGENDA.

Nadat het stemmingsnummer getrokken was en de notulen met enige correcties waren goedgekeurd, stelde de voorzitter punt 4, ingekomen stukken, aan de orde. Het lid v. Nistelrooy maakte hierbij een opmerking met betrekking tot de subsidie aan de Stichting Sociale Werkplaats, waarop de voorzitter de aandacht vestigde op de maatschappelijke betekenis der Stichting, wier doel is minder-valide mensen de gelegenheid te bieden voor arbeid. Een doel dat in verband met allerlei omstandigheden veel zorg vraagt van de leiding.

Wethouder Valks wees ook nog op de zeer hoge investeringskosten en de noodzakelijkheid van het treffen van allerlei voorzieningen in en bij de werklokaliteiten.

Hierna deed de voorzitter mededeling van een ingekomen dankschrijven van het Comité der Gouden Harmonieën, voor de medewerking van het gemeentebestuur bij gelegenheid der viering der jubileumfeesten.

Ter behandeling van punt 5 der agenda, onderzoek geloofsbrieven, werden aangewezen L. Baayens, L. Kurstjens en Th. Pastoor.

Hierna kwam aan de orde het voorstel tot wijziging der gemeenschappelijke regeling vleeskeuringsdienst, kring Boxtel.

Van Nistelrooij maakte hierbij bezwaar tegen de verhoging der tarieven voor de slagerijen, terwijl die voor de huisslachting ongewijzigd blijven, en de keuringen voor huisslachting veel meer moeite met zich brengen dan die aan het slachthuis. Daarom vroeg hij zich af waarom de slagers meer moeten betalen.

De voorzitter wees er op, dat huisslachtingen moeten beschouwd worden als economische aanvullingen voor de betrokken gezinnen en dat daarom op sociale basis meer soepelheid moet betracht worden bij de vaststelling der tarieven.

Nadat nog enige leden hun vizie op deze aangelegenheid gegeven hadden werd het voorstel aangenomen.

Voor huisslachting bedraagt het keurloon ƒ 4,— en voor die aan het slachthuis voor de Slagersbedrijven ƒ 5,—.

Zonder op- of aanmerkingen werden hierna een tweetal voorstellen betreffende vergoeding voor beschikbaarstelling van woonruimte goedgekeurd en voor het nemen van enige „voorbereidingsbesluiten" als bedoeld in art. 36, 4e lid van de woningwet.

Het voorstel tot vaststelling van bijzondere rooilijnvoorschriften voor woningen en andere gebouwen aan beide zijden van de Pastoor Erasstraat kreeg niet de goedkeuring van de raad.

Het lid De Laat meende dat voor verbreding van de straat, in de toekomst, geen vaststelling der rooilijn aan beide kanten van de straat behoefde te geschieden. Met zwaar verkeer behoefde in zulk een korte straat geen rekening gehouden te worden, indien wel, dan zou de geprojecteerde brug over het Smalwater ook veel zwaarder moeten worden geconstrueerd. Hij kon wel accoord gaan met de vaststelling aan een zijde der straat, waar vervallen huisjes staan en andere die na verloop van een 20 jaren zouden kunnen worden afgebroken.

De voorzitter wees er op dat de rooilijn iets is voor de toekomst en dat met de vaststelling ervan altijd enkele particuliere belangen geraakt kunnen worden. Daarbij moet worden afgegaan op adviezen van deskundigen en technische commissies en het college van B. en W. Wat gevraagd wordt met het voorstel zal over enige jaren nog een minimum blijken te zijn met het groeiende verkeer.

Verschillende leden stemden in met de bezwaren van De Laat en toen het voorstel in stemming werd gebracht werd het verworpen met 7 voor en 8 tegen.

Tegen stemden De Laat, v. Nistelrooy, Pastoor, Baaijens, De Visser, mevr. v. d. Eerden-Anderegg, v. d. Krabben en Voortman.

De nota inzake de bouw van een 4-tal woningen in Gemonde gaf slechts aanleiding tot informatie omtrent de beschikbare bouwplaats en de belangstelling voor de bewoning ervan.

Omtrent het voorstel met betrekking tot de aangelegenheid inzake de belangen der hengelsport, werden door verschillende leden suggesties gedaan om bij toepassing van het systeem van vergunningverlening rekening te houden met de belangen der hengelsportvereniging, die jaarlijks zoveel investeert voor het uitzetten van vis.

De voorzitter was van oordeel dat het juridisch mogelijk zal zijn de vergunning te geven aan leden der vereniging.

Hierop werd het voorstel tot intrekking van het vroeger genomen besluit aangenomen.

Bij het voorstel tot verkoop van een strookje grond aan Hotel Bekkers werden enige bezwaren geuit voor de gestelde prijs van 15 gld. per m².

Na een drietal voorstellen, die met hamerslag passeerden, kwam aan de orde het verzoek van het bestuur van de St. Jozef-uloschool voor de bouw van een nieuwe ulo-school in het processiepark.

Het lid Pastoor informeerde of de bouw der school kan doorgaan in verband met het structuurplan en in hoeverre deze nieuwe school het leerlingental van andere scholen zou kunnen beinvloeden.

De voorzitter lichtte toe dat van een een aanvankelijk geplande school van 14 klassen is afgezien. 8 klassen werden geschrapt en nu geldt de aanvraag een 6-klassige school.

Voor wat betreft de uitvoering van het plan is het schoolbestuur primair. Aangelegenheden van stedebouwkundige aard moeten nog in onderling overleg behandeld worden.

Het lid Van Grinsven achtte het aangewezen terrein, het processiepark, niet ideaal en denkt hierbij aan de ligging van een schoolgebouw ten opzichte van het Ziekenhuis.

Van Nistelrooy zou het processiepark als zodanig liever behouden, ofwel als een brokje recreatieoord.

De raad ging overigens in op het voorstel tot het verlenen van medewerking voor de bouw van een nieuwe school.

De hierna volgende voorstellen betroffen begrotingswijzigingen en werden zonder meer met hamerslag aangenomen.

Bij de rondvraag, die als nr. 20 op de agenda stond, bleek dat het lid Van Nistelrooij met schriftelijk antwoord, op de door hem gestelde vragen, niet tevreden was gesteld. De voorzitter attendeerde hem op het genomen besluit tot schriftelijke behandeling en wees er daarbij op dat het vragenstellen door de raadsleden een zuiver particuliere aangelegenheid is, en niet nodig is ten aanschouwe en ten aanhore van het publiek.

Hiermede was de aangekondigde agenda afgehandeld, doch de voorzitter deelde mede dat de Raad in een voorafgegane bijeenkomst nog een belangrijk besluit had genomen.

Alvorens hierop nader in te gaan dankte hij de raadsleden, mevr. v. d. Eerden-Andereg en de heren Heesbeen en v. Kempen, en wethouder Van de Laar, welke niet in de nieuwe Raad terugkeren, voor hun verdienstelijke medewerking in het behartigen der gemeentebelangen en voor de prettige samenwerking met het dagelijks bestuur der gemeente.

Zich richtende tot de scheidende wethouder Van de Laar, memoreerde de voorzitter, hoe hij hem 12½ jaar gekend heeft als vertrouwensman van de Raad, die altijd op een deskundige wijze heeft medegewerkt aan de wederopbouw en in alle technische aangelegenheden van advies diende.

Als we ons de uitbreidingsplannen realiseren en daarbij alle uitgevoerde openbare werken opsommen moet worden erkend dat de gemeente Boxtel in de heer Van de Laar een wethouder heeft gehad met bijzondere kwaliteiten, en die zich heeft ingezet op een wijze die respect afdwingt.

Nu, zo vervolgde de voorzitter, gaat gij met pensioen en wij zullen U in het college van B. en W. missen. Wat U als lid van het college van B. en W. hebt gedaan zullen wij met de hoogst mogelijke waardering erkennen.

Als bewijs van erkentelijkheid bood de voorzitter de scheidende wethouder namens de gemeenteraad een klok aan. Dan kwam hij terug op het belangrijke besluit.

In de aan deze zitting voorafgegane bijeenkomst is besloten een verordening vast te stellen waarbij de mogelijkheid is bepaald om van gemeentewege als erkenning voor bijzondere verdienste een onderscheiding toe te kennen.

Deze onderscheiding bied ik U thans aan: het ere-burgerschap van Boxtel.

Hiermede willen wij tot uiting brengen de bijzondere dank van de gemeente.

Kennelijk verrast door de mededeling over de eervolle onderscheiding dankte de scheidende wethouder en verklaarde met genoegen onder leiding van de voorzitter te hebben gewerkt en met de aanvaarding van het wethouderschap steeds de belangen der gemeente te hebben behartigd. Hij verklaarde zich gaarne bereid zijn opvolger zo nodig nog behulpzaam te zijn.

Ook dankte de heer Van de Laar de gemeenteraad voor de prettige samenwerking.

Hij besloot zijn dankwoord met de verklaring dat de aanbieding van het ereburgerschap een grote verrassing voor hem was en dat hij hoopt nog lang het genoegen ervan te mogen hebben.

Mevr. v. d. Eerden-Andereg en de heren Heesbeen en v. Kempen dankten ook nog voor de sympathieke afscheidswoorden door de voorzitter tot hen gericht.

Nadat ook de heer Voortman nog een dankwoord had gericht tot de voorzitter en de wethouders voor de vriendschappelijke sfeer in de raad onder hun leiding, werd de vergadering op de gebruikelijke wijze gesloten.

BRABANTS CENTRUM VERSCHIJNT VOLGENDE WEEK 1 DAG VROEGER !

In verband met de feestdag O. L. Vrouw ten Hemelopneming op vrijdag 15 augustus a.s. zal Brabants Centrum volgende week één dag vroeger moeten verschijnen.

Tijdige verschijning zal echter alleen mogelijk zijn indien zowel COPIE als ADVERTENTIES VOOR DINSDAGMIDDAG in ons bezit zijn

Men zorge dus voor een zo vroeg mogelijke inzending!

RED. EN ADM.
BRABANTS CENTRUM.

De Plechtige Eerste H. Mis van Guus Bergman

De eerste H. Mis van een Neomist is voor iedere parochie een feestelijk gebeuren omreden de gelovigen zich verheugen over de hoogste uitverkiezing van een uit hun midden tot bemiddelaar tussen God en de mensen.

Mogelijk realiseert niet ieder gelovige zich de geestelijke bevoorrechting zo intens, doch men mag, massaal genomen, het belangstellend deelnemen aan de parochiële feestelijkheid als een begripsuiting beschouwen.

Als men in aanmerking neemt hoe de bewoners van de buurt, waarin de Neomist Guus Bergman zijn jeugd doorbracht, verlangend hebben uitgezien naar de dag zijner wijding tot priester, dan mag worden vastgesteld, dat zij zich met de Neomist gelukkig voelen in zijn roeping. Zij delen in zijn zielsvreugde.

De buurtschap wilde dit spontaan tonen door hem en zijn familie feestelijk vanuit zijn jeugdomgeving te begeleiden naar de parochiekerk, waar hij zijn eerste H. Mis zou gaan opdragen.

Voorafgegaan door enige trommelslagers uit de buurt trok de Neomist, in een stoet van Welpen, Verkenners, Bruidjes en buurtbewoners met feestcomité zondagmorgen om half 10 uit de Frans Staelstraat naar de pastorie van de St. Petrusparochie, vanwaaruit hij, vergezeld van de assisterende priesters, naar de kerk werd begeleid.

De belangstelling was bijzonder groot, wat mede mag worden beschouwd als gevolg van de populariteit die Guus Bergman kreeg in de jeugdvereniging en later als leider van de Verkenners.

Gelovigen uit geheel Boxtel waren naar de St. Petruskerk gekomen om de eerste H. Mis van „Guus" bij te wonen.

De Neomist werd bij het opdragen van zijn eerste plechtige H. Mis geassisteerd door de Eerw. Heer P. v. d. Sloot, als subdiaken, de Weleerw. Heer Kapelaan F. Verhagen, als diaken. De Z. Eerw. Heer Pastoor Van Besouw fungeerde als presbijterassistent.

Door de Weleerw. Heer Kapelaan H. Vissers, van de H. Sacramentsparochie te 's Hertogenbosch, werd de feestpredikatie gehouden.

Met een voorbeeld uit zijn kapelaanspraktijk in de St. Petrusparochie wees de feestpredikant op de betekenis der roeping voor de priester. Diens uitverkiezing tot medewerker aan de uitbreiding van Christus Kerk is een aangelegenheid van opoffering. De priester wordt met de H. Wijding bekleed met gezag inzake de leer der Kerk, doch bij de uitoefening van zijn priesterlijk werk moet hij zichzelf verloochenen.

Het was voor spreker een groot genoegen te weten dat hij had bijgedragen aan de roeping van de Neomist. Weliswaar was zijn aandeel van eenvoudige betekenis, doch in aanmerking genomen hoe zelfs uit het geringste gebeuren in het leven van de mens een verheven roeping kan ontstaan, dan is iedere hulp tot bevestiging van een opgekomen verlangen reden om zich te verheugen.

Zo is ook het feit dat de Neomist vanuit het onderwijs tot de priesterstudie is gekomen een bijzonderheid, die reden geeft tot collegiale verheugenis.

De gehele predikatie door werd treffend getypeerd wat op de levensweg kan medewerken tot de roeping van de Dienstknecht van Hem wiens raadsbesluiten ondoorgrondelijk zijn.

Na de predikatie werd het H. Misoffer voortgezet met het door de gelovigen meegezongen Credo.

Tot besluit van de plechtigheid zong het koor de cantate „Exultate Justus" van Viadana.

Toen de Neomist met zijn ouders en familie in stoet de kerk uit kwam stond de Gildebondsharmonie gereed voor de begeleiding naar de pastorie.

Van 2 tot 3 uur werd in de pastorie receptie gehouden. Van deze gelegenheid werd door zeer velen gebruik gemaakt om Pater Bergman en zijn uit Canada overgekomen ouders en familieleden te komen feliciteren.

Om half 4 was er in de St. Petruskerk een plechtig Lof. Aan het einde hiervan gaf de Neomist uiting aan zijn dankbaarheid. Op de eerste plaats jegens God, die hem had uitgekozen voor Zijn werk. Hij verklaarde met vreugde gevolg te hebben gegeven aan de genadevolle roeping. Dan dankte hij voor het gebed der gelovigen en vooral de Pastoor, die onder alle omstandigheden zoveel belangstelling voor hem had getoond. Hij gaf te kennen hoe hoopvol hij is gestemd dat allen hem in het gebed zouden blijven gedenken en beloofde hen niet te zullen vergeten in zijn priestergebed.

Mijn wens is, zo zeide hij, dat het vuur altijd in mij zal blijven branden, het vuur waarmede God mij heeft uitverkoren om een andere Christus te zijn. Ik hoop dat te mogen overbrengen in de kringen van het ongeloof. En met mijn dank vraag ik uw gebed, opdat het vuur in mij niet verstikt worde.

Na het Lof trok men in stoet naar de Mariakapel in de Prins Hendrikstraat, waar, na een kort gebed, door de heer Laeyendecker namens de buurt een cadeau werd aangeboden, hetwelk bestond uit materiaal voor de fotografie.

De neomist dankte zijn vroegere buurtgenoten voor het cadeau, doch meer nog voor het gebed, dat zij bij het buurtkapelletje voor hem hadden verricht.

Mede aan uw gebed, zo getuigde hij, heb ik mijn priesterschap te danken. Het heeft bijgedragen tot mijn vorming. Mijn roeping heb ik gevolgd en ben nu blij als priester in uw midden te zijn.

Na zich nog gericht te hebben tot de Bruidjes, Welpen en Verkenners met de aanwijzing dat zij zich steeds moeten richten op God, omdat de toekomst aan de jeugd is, besloot Pater Bergman zijn dankwoord met een gebed en de priesterzegen.

—o—

Onder de cadeaus, die Pater Bergman zijn aangeboden, zagen we een Miskelk, die hem op de dag zijner priesterwijding is aangeboden door de R.K. Bond voor Buitengewoon Onderwijs. Het geld voor dit cadeau is bijeengebracht door zijn oud-collega's, en zelfs door protestantse en buitenlandse. De inzameling geschiedde op initiatief van de heer P. Prince, hoofd der B. L. O.-school te Udenhout, waar Guus Bergman twee jaar als onderwijzer werkzaam was.

Van de leiders en leidsters en oudleiders der Verkenners en vrije clubs werd hem een polshorloge geschonken. Een kofferschrijfmachine ontving Guus van zijn broers en zusters. Nog vele andere cadeaus waren hem door vrienden en kennissen geschonken. En niet te vergeten het fotografeer materiaal van zijn oud-buurtgenoten uit de Gemeentewoningen.

HAAST

We leven is een haastige, zeer haastige tijd. Of wij dit betreuren en liever zouden terugschakelen op de vredige, romantische dagen, toen onze overgrootouders voor hun snelste reizen slechts een diligence konden bestellen en het nieuws van maandag eerst vrijdags in de couranten verscheen? Tuurlijk niet! We zouden het trouwens ook niet kunnen. We zitten nu eenmaal in het schuitje en moeten met de grote stroom meevaren.

Nu is het wel zo, dat áls de haast ons een beetje te gortig wordt, wij graag een wijle wegduiken in het stuk tijdloze wereld dat „bos en hei" genoemd wordt en waarvan in ons druk bekampeerde landje hier en daar nog een brokje aan de rage is ontsnapt. Daar zitten we dan te zingen van „Waar de blanke top der duinen", of luisteren naar de solo van een begenadigde vogel, of laten ons in slaap wiegen door de ruisende woudreuzen. Soms ook zitten we zomaar te zitten, terwijl we met een sprietje gras tussen de tanden turen naar het bedrijvig gewriemel van de mieren of het schijnbaar doelloos gescharrel van een lieveheersbeest. Dat zijn kostelijke ogenblikken. Een onbestemd eeuwigheidsgevoel wordt dan over ons vaardig, waarin de zorgen en beslommeringen des dagelijksen levens zich oplossen als een klontje ijs in een zomers glas limonade. Een vaag geronk van verre motoren komt ons er soms aan herinneren dat ergens, wie weet waar, een wereld moet liggen waarin mensen wonen die aldoor haast hebben, mensen met overvolle zagagenda's en overvolle uren, mensen die naar fabrieken en kantoren hollen of met een haastige boterham achter de kiezen een vergadering gaan bijwonen, mensen die altijd druk zijn en nooit klaar.

Altijd druk en nooit klaar..... Zelfs niet op de ene dag, die over heel de wereld zondag heet en speciaal geschapen werd om van de zes voorbije werkdagen uit te rusten. Misschien moeten we zeggen, dat het juist de zondag is waarop de mensen zich het drukst maken en het minst op verhaal komen.

Hoe wij tot deze onrustbarende veronderstelling gekomen zijn? U zult het niet geloven: nergens anders dan aan de deuren van een of andere parochiekerk. U kunt dezelfde ervaring opdoen als wij, wanneer U daar eens 'n kijkje gaat nemen even voor de diensten beginnen en even voor ze uit zijn. Stellen wij, dat de plechtigheid om 9 uur begint. Om kwart voor 9 beginnen de eerste kerkgangers te komen. Zij lopen kalm, hebben de tijd. Naarmate de tijd vordert en naar negenen loopt wordt het drukker. Nóg lopen de gelovigen kalm. Maar wacht eens tot het negen geslagen heeft: dan komen de bedrijvigste elementen der gemeenschap opdagen. Ze zijn te laat. Ze weten het zelf. Zie ze maar eens steels naar de torenklok kijken of op hun polshorloge. Waarom zijn ze te laat? Omdat ze het druk hebben. Thuis zijn ze ternauwernood klaar kunnen komen. Waarmee? Wij weten het niet, maar iets hebben ze onafgemaakt achtergelaten, ongedaan laten liggen. Op zeker ogenblik zijn ze tot de onthutsende ontdekking gekomen dat het 9 uur was en zijn toen de straat op gerend, hun jassen of mantels achter zich aanfladderend. Men kan het ze aanzien: ze worden nog slechts door één gedachte bezield: vlug, vlug naar de kerk, om zo weinig mogelijk te missen!! Hijgend strompelen ze daar binnen, dampend van goede wil om God te geven wat Gode toekomt en zichzelf een beetje geestelijke verkwikking.....

Maar de verkwikking is van korte duur. Zij gunnen de dienstdoende priester niet eens de kans zijn zegen over hen uit te spreken. Nauwelijks hebben ze het „Ite Missa est" vernomen, of ze ijlen de straat op, naar huis, waar dat „iets" van straks nog ligt te wachten! Iets waarmee ze nooit klaar zullen zijn omdat ze nooit tijd hebben of tijd vinden. Altijd bezig met het jachtende leven, waaraan misschien voortijdig en in alle haast op zekere dag een eind zal komen.....

WIJSGEER.

Plaatselijk Nieuws

Eervolle uitnodiging voor Boxtels Harmonie.

Boxtels Harmonie heeft de buitengewoon eervolle uitnodiging ontvangen om als enig amateurcorps de plechtigheden van de op de Expo te houden Nederlandse Dag op te luisteren.

De corpsen van de Kon. Shell, Bronswerk en Philips zullen ook hun medewerking verlenen. Vanwege de vroegere prestaties van Boxtels Harmonie viel ook dit gezelschap de eer te beurt op woensdag 20 augustus a.s. de Nederlandse Dag op de Wereldtentoonstelling te Brussel bijzonder muzikaal cachet te verlenen.

Markt a.s. donderdag in de Molenstraat.

In verband met de feestdag van Maria Hemelvaart, 15 augustus, zal de eerstvolgende wekelijkse Markt gehouden worden op donderdag 14 augustus, doch niet op het marktterrein, vanwege de opbouw der kermistenten.

Zoals ieder jaar in de week vóór kermis is de markt donderdag a.s. in de Molenstraat.

Burgerlijke Stand.

Van 29 juli t.e.m. 4 augustus 1958.

GEBOREN. Gerardus L. J. M. zoon van J. J. Eijkemans en J. M. Coppelmans, Kinderbos 15a — Wilhelmina J. M. dochter van P. C. J. Melis en W. Th. M. Grillis, Kruisstraat 1 — Clasina P. Th. M. dochter van J. W. van der Heijden en M. J. H. Donkers, Parallelweg Z 41 — Herma C. M. P. dochter van M. J. J. van Helvoirt en M. C. J. Willaert, v. Salmstraat 7 — Johannes M. zoon van J. M. Schellekens en M. L. van Roessel, van Hornstraat 54 — Maria J. dochter van B. H. J. Jennissen en A. P. M. Derks, wonende te Liempde (tijd. adres Boxtel, Duinendaal 14) — Josepha J. M. dochter van P. Fr. Ph. van Rijthoven en J. H. M. Bartels, Selissenwal — Maria Th. H. dochter van H. P. van Kasteren en M. Kelders, Kapelweg 20.

GEHUWD. Adrianus J. Habraken en Martina G van Eert — Johannes W. de Breser en Petronella W. H. M. van den Broek.

OVERLEDEN: Karel L. Buise, oud 65 jaren, Pr. Hendrikstraat 66 — Aleida H. Kock, oud 47 jaren, echtgenote van J. v. Heukelom, Zwijndrecht — Goverdina Boers, oud 87 jaren, echtgenote van J. Steenbakkers, Zandvliet 27.

Gevonden en verloren.

Week van 30 juli tot en met 6 aug. 1958.

GEVONDEN: Ring met sleutels; Wit hoedje; Zwarte ballpoint; Wit rechter kinderschoentje; Groene kinderportemonnaie; Blauw grijze pullover; Donkerkleurige hond; Gele badhanddoek met zwembroek; Rechter kinderlakschoentje; Dubbele rijwieltassen; Geblokte boodschappentas; Rubberlaars; Huissleutel aan zilveren kettinkje; Bouwtekening; Wit kinderschoentje maat 19; Een muntbiljet van *f* 2,50; Rechter dameshandschoen; Paraplu-overtrek; Donkergrijs konijn; Herenbril met donker montuur; Krickzwengel; Bruine jonge hond.

VERLOREN: Bewijs van Nederlanderschap; Geruite meisjesblouses; Golbertjasje (groen); Zilveren broche; Groene step; Grijs jongensjasje; Rode step; Wit kinderschoentje; Zwart agenda-boekje met zwemkaart; Bruine actetas met inhoud; Rode portemonnaie met inhoud; Zwarte portemonnaie met inhoud; Blauw damesvest; Zonnebril met gevlamd montuur; Grijs damesvest; Deursleutel; Bankbiljet van *f* 10,—; Wit schoentje; Bewijs van Nederlanderschap; Zwarte portemonnaie; Zwemabonnement; Kenteken Pf-59-38; Zwarte regenpijpen; Rode damesportemonnaie met inhoud; Huissleutel; As met twee flenzen; Lederen riem.

Inlichtingen op het politiebureau, alhier.

Geslaagd.

Op 31 juli l.l. slaagde te 's Gavenhage voor akte Duits L.O. onze plaatsgenote mej. C. van Kerkoerle.

—o—

Gerard Voets behaalde het brevet Textielhandel, artikelengroep 2, dames- en meisjeskleding.

—o—

Bij de te Utrecht gehouden examens der E.N.S.A.ID. slaagde voor lerares-coupeuse Mej. Annie de Bresser.

—o—

Te 's Hertogenbosch slaagden de volgende dames voor costumière: Rina van Heesch, Annie v. d. Velden, Toosje Vullings, Corrie de Groot en Tini Bax.

R.K. Middenstands-Handelsavondschool, Boxtel.

Van de erkende Middenstands-Handelsavondschool te Boxtel slaagden te 's-Bosch voor het Diploma Algemene Handelskennis de volgende candidaten:

Heren: A. van Schijndel, M. Bressers, H. van Rijt, H. Dollevoet, M. Cijffers, K. Olieslagers, J. Schoenmakers, M. Rijken, J. van Schijndel, Th. Welvaarts, Gijsb. Kuypers, Ad van Griensven, allen te Boxtel en W. van Kasteren, B. Vugs te Esch, A. Fleskens te Liempde.

Dames: G. van Dooren, M. Meulendijk, M. van de Ven, S. van de Ven, Joh. van Dijk, Ria van Boven, Jo Olieslagers, A. Schoenmakers, Mien Welvaarts, Marie Welvaarts allen te Boxtel, Th. van Kasteren, A. van de Laar te Liempde.

Voor bijzonderheden, betreffende de nieuwe Cursus wordt verwezen naar de in dit nummer voorkomende advertentie.

Ook volgende week de krant tijdig in de bus, als ... copie en advententies vóór dinsdagmiddag in ons bezit komen.

AGENDA.

SPREEKUUR BURGEMEESTER.

Maandag 11 augustus a.s. van 10—12 uur voormiddag.

Verkeersongevallen.

Vrijdagmiddag omstreeks 5 uur had in de Stationstraat, ter hoogte van de Boerenleenbank, een verkeersongeval plaats, waarbij twee personenauto's betrokken waren. Het ongeval ontstond doordat een uit de richting Station komende auto, een uit de tegengestelde richting komende wagen niet tijdig bemerkt had, vanwege een daar geparkeerde tankauto. Bijgevolg moest de uit de richting Station komende wagen afremmen en slipte toen vanwege de zeer gladde weg. Hierdoor werd de andere wagen geschept. Er deden zich geen persoonlijke ongelukken voor, er werd alleen materiële schade aangericht.

—o—

Dinsdag had op het kruispunt Baroniestraat—Breukelsestraat nog een botsing plaats tussen een personenauto en een vrachtauto, welke botsing werd veroorzaakt door de bestuurder van de personenauto die verzuimde voorrang te verlenen. De gevolgen bleven beperkt tot materiële schade.

Binnen de kom van de gemeente wordt door vele weggebruikers nog altijd onvoldoende gelet op de stopborden welke op verschillende gevaarlijke verkeerspunten zijn geplaatst. Het is zaak, dat de ter plaatse geldende voorrangsregels beter in acht worden genomen, zowel door automobilisten en motorrijders, als door bromfietsers en wielrijders, wil men ongelukken voorkomen.

R.K. Boerenbond
R.K. Boerinnenbond
R.K. Jonge Boerenstand.

Om eventuele abuizen te voorkomen zouden wij alle leden, die zich opgegeven hebben voor de excursie naar „De Expo" en daaromtrent geen circulaire hebben ontvangen (aangaande vertrektijd etc.), willen verzoeken dit even door te willen geven aan een van de bestuursleden, daar het mogelijk zou kunnen zijn dat zij niet op de deelnemerslijst vermeld staan.

Verder zouden wij de deelnemers willen adviseren om zeker voldoende „mondvoorraad" mede te nemen, om hoge kosten te voorkomen.

—o—

De leden van de zangclub Boerinnenbond en Jonge Boeren worden a.s. zondag na de Hoogmis in de St. Willibrordschool op de Burgakker verwacht.

Bioscoop.

A.s. zaterdag en zondag zal in theater „De Ark" vertoond worden de film „Het Lied van Bernadette". Bij gelegenheid van het Lourdesjaar wordt over de gehele wereld wederom de bekende en ontroerende film „Het Lied van Bernadette" vertoond. De film is gemaakt naar het boek van de bekende schrijver Franz Werfel, die, hoewel niet katholiek, met grote objectiviteit en vakmanschap en een lang verblijf in Lourdes en omgeving op voortreffelijke wijze de toestanden in Lourdes voor 100 jaar wist te schilderen.

Na een schets van de levenomstandigheden van Bernadette, volgt het relaas der verschijningen, de reactie van haar familie en het volk en de weerstand bij de wereldlijke en geestelijke overheden. Tenslotte zien wij Bernadette na de erkenning der wonderlijke feiten in het klooster van Nevers, waar zij in stilte en eenvoud tot het eind van haar leven blijft.

De filmregisseur Henry King heeft met eerbied en toewijding het tere onderwerp van dit heiligenleven behandeld.

Niet alleen degenen die de film nog niet gezien hebben, moeten deze prachtige gelegenheid niet voorbij laten gaan, maar ook voor hen die reeds vroeger de film zagen is het opnieuw zien van „Het Lied van Bernadette" weer een belevenis. Jennifer Jones, William Eythe en Charles Bickford vertolken de hoofdrollen. Alle leeftijden.

Zwemdiploma.

Eenieder die examen wenst te doen voor het zwemdiploma A, B en C kan zich opgeven bij de badmeesters aan het zwembad.

Voor de nieuwe Mariakerk in Boxtel.

Van N.N. (v. Coothstraat) uit dankbaarheid	*f* 10,—
Van N.N.	„ 2,50
Van N.N. uit de Rechterstraat	„ 10,—

R. K. Openbare Leeszaal en Bibliotheek.

Herman Brandtstraat 3, Boxtel.

AANWINSTENLIJST.

G. Schildt: De droomreis.
A. Vermeylen: Van de catacomben tot Greco.
A. Coolen: Van de breischei tot 75 gauge.
C. Backers: Nederlandse componisten van 1400 tot op onze tijd.
H. van Dalen: Russische muziek en componisten.
H. Brandt Buys: Johann Sebastiaan Bach.
H. Geraedts: Béla Bartók.
N. Loeser: Beethoven.
M. A. Prick van Wely: Dvorák.
H. Rutters: Handel.
N. Loeser: Mozart.
J. Kapp: Paganini.
M. v. Doorninck: Puccini.
J. Geraedts: Ravel.
W. Hutschenruyter: Rich Strauss.
H. van Dalen: Tsjaikofsky.
N. Loeser: Wolf.
A. M. Hammacher: Beeldhouwkunst van deze eeuw.

Kapel van Stapelen.

Voor de kapel van Stapelen op de bruiloft van Jos. Schellekens en Jo Verhagen te Liempde: *f* 15,57.

Missie-Thuisfront.

Opgehaald op de zilveren bruiloft van C. van Roy-Brembdt voor de missie van Br. Seraphicus v. d. Heuvel door Sjannie en Truusje *f* 14,—.

GEMONDE.

FANFARE-NIEUWS.

Dinsdagavond gaf de fanfare onder leiding van de heer v. d. Braak te Boxtel op de Markt een uitstekend geslaagd concert, dat veel belangstelling trok.

A.s. zondag zal het corps op de kiosk in Gemonde concerteren, 's avonds van 8 uur tot half 10. Het programma bevat zowel enkele zware als enkele populaire muziekwerken, dus voor elck wat wils.

GEMONDSE GILDEN TRADEN OP IN BELGIE.

J.l. zondag zijn de beide Gemondse gilden opgetreden in Herentals bij Brussel, zulks op verzoek van het gemeentebestuur van dit Belgische stadje. De Gemondse gezelschappen oogstten veel succes met dit optreden buiten de landsgrenzen.

GESLAAGD.

Ria v. Beers, Rien Bressers, Mar. Rijken, Joke Olyslagers, Piet Habraken en Jan v. Dijk behaalden op het te 's Hertogenbosch gehouden examen het middenstandsdiploma.

K.A.V., afd. Liempde.

De leden van de K.A.V. die zich hebben opgegeven voor een bezoek aan het openluchtspel te Heeswijk, op zondag 10 augustus a.s., worden verzocht tijdig aanwezig te zijn bij de kerk.

Vertrek der autobus om 2 uur.

Oud Boxtel in beeld

Oud en nieuw past niet bij elkaar. Dit is een stelling, die, met het oog op een oud brokje Boxtel, niet verdedigd behoeft te worden.

Vijftig jaar geleden bleek uit het contrast tussen de huizen-met-verdieping en de oude laagbouwtypen dat verdwijning dringend begon te worden.

Een nieuw tijdperk was toen op alle gebied aangebroken. Telefoon was in opkomst, electriciteit begon olie en stoom te verdringen.

Men ziet beide technische nieuwigheden nog primitief toegepast in dit beeld van de Rechterstraat (van welke straat hier het gedeelte tussen de Kruisstraat en de Zwaanse Brug te zien is).

In ontwikkeling ligt veel besloten.

Zo werd met de nieuwbouw als het ware een drang uitgeoefend om Boxtel een ander aanzien te gaan geven.

Nu is huizenbezit analoog aan kapitaal, en de bezitter ervan is op dit punt vasthoudend, bijgevolg men breekt zijn huis niet gauw af, want met afbreken verdwijnt bezit. Er moet al heel wat ondernemingszin aanwezig zijn om te besluiten tot sloping en herbouwing.

Het vernieuwingsproces verloopt alzo langzaam. Dit is op vele punten van onze gemeente te constateren.

De Rechterstraat is een sprekend voorbeeld van het tempo.

Met grote vitrines wordt het aanzien van sommige „oudjes" wel een beetje opgefrist, evenwel blijft oud wat oud is.

Onze tijd nu kenmerkt zich door een geweldige vernieuwingsdrang, maar..... die „drang" kreeg zijn spanning omdat de Staatskas vrij vlot kon worden opengetrokken. Nu zit de sleutel iets vaster in het slot, en blijkt de weg der geleidelijkheid nog gebruikt te moeten worden.

Die wordt wel niet meer bereden met een koetske..... doch gepasseerd moet die weg worden, zeer ten spijt van planologen, die geen breedten en ruimten kunnen forceren als het geld niet kan „stromen".

Op 15 augustus a.s. hoopt onze lieve dochter

SR. JACQUES FRANCIS

(Lies van Boxtel)

in Tabora (Africa) haar eeuwige geloften te doen.

J. J. v. BOXTEL
FR. v. BOXTEL-v. d. VEN

Boxtel, Stationsplein 6 A.

Adres: Sr. Jacques Francis, White sisters, B. E. A. Tabora Tanganiyka

LIES SCHALKX
en
THIJS VAN BREUGEL

geven hiermede kennis van hun voorgenomen Huwelijk, waarvan de inzegening zal geschieden zaterdag 16 augustus a.s. in de parochiekerk van het H. Hart, 's morgens om 9.30 uur.

Boxtel, augustus 1958
v. Leeuwenstraat 51
Oirschotse Grindweg 1

Receptie van 1—2 uur v. Leeuwenstraat 51.

De overgrote belangstelling, die j.l. zondag werd betoond bij het opdragen der eerste plechtige H. Mis door onze priesterzoon Guus Bergman, heeft een onvergetelijke indruk op ons gemaakt.
De Z. Eerw. Heer Pastoor en Kapelaans der St. Petrusparochie zijn wij zeer erkentelijk.
Verders danken wij de overige geestelijkheid, burgerlijke autoriteiten en parochianen voor de belangstelling. Ook de vele vrienden en bekenden, die ter receptie kwamen, en heel bijzonder onze oud-buurtgenoten voor hun vriendschappelijk ijveren voor het priesterfeest van onze zoon.
De jeugdverenigingen en beide Harmonieën onze dank voor de opluistering van het feest.

Familie Bergman.

Voor de vele bewijzen van belangstelling bij ons Huwelijk ondervonden betuigen wij onze hartelijke dank.

Th. v. Heesch
G. v. Heesch-v. d. Burgt

Rechterstraat 7.

Voor de deelneming bij het overlijden van onze dierbare Echtgenote, Moeder en Grootmoeder

Huberdina van de Ven-Verheijen

betuigen wij familie, vrienden en kennissen onze welgemeende dank.

B. v. d. Ven
kinderen en kleinkinderen.

Allen die bij het overlijden en begrafenis van onze dierbare vader hun deelneming betuigden, zeggen wij bij deze hartelijk dank.

Uit aller naam,
WED. v. d. AA

St. Jorisstraat 13

Hiermede betuigen wij onze oprechte dank voor de blijken van medeleven ondervonden bij het plotselinge overlijden en de begrafenis van onze dierbare man en vader.
In het bijzonder danken wij H.H. Geestelijken, Dokter Kluytmans, Wijkzusters, familieleden, buurtgenoten, vrienden en kennissen

Wed. KARSSEMAKERS.
en kinderen.

Breukelsestraat 117.

Gevraagd voor lerares: zitslaapkamer, zonder pension Brieven onder nummer 322, bureau van dit blad.

Voor iedere beurs alle soorten meubelen. Meubelhuis „De Beurs", Markt 22.

Hout: alle soorten timmerhout voor aannemers, knutselaars, thuiswerkers, boeren etc. Ook Eiken, Limba, Beuken, lepen, Afzelia (dit hout werkt niet), etc. Scherpe prijzen. Houthandel Steenbakkers, Stationstraat 58, Tel. 266.

Meisjesfiets te koop, leeftijd 10 tot 12 jaar. Raaphof 5.

Te koop: 1 klein kinderledikantje *f* 20,—; 1 groot *f* 30,—, 4 huiskamerstoelen in goede staat *f* 15,—. Zandvliet 50.

Singer naaimachines zijn de beste ter wereld. Singer garantie. Singer service. Singer de meest verkochte machine. Singer, Breukelsestraat 30, Boxtel Tel. 248.

Te koop: een goed onderhouden kinderwagen, merk Mutsaerts. St. Willibrordstraat 70.

Nylons, zonder naad, zeer fijn geweven *f* 1,98. VITOS Kousenreparatie, Breukelsestr. 78.

Hardboard: zachtboard, brandvrijboard, tegelboard, gaatjesboard. Hornitex-plasticboard enz. Diverse soorten triplex. Lage prijzen. Houthandel Steenbakkers, Stationstraat 58, Tel. 266.

Zaadhandel v. Zogchel heeft in voorraad diverse knolzaden voor vroege teelt Jobé en Favoriet; voor later de andijviebladige Brabo, Gelria, Trofée enz. Ook Bladkool en Boterzaad en alle soorten gras en klaver.

Slagerij Clercx geeft deze week voor reclame: a.s. vrijdag en zaterdag: poulet *f* 1,60 per 500 gr. runderrib *f* 2,78 per 500 gr., lunchpakket: 150 gr. leverkaas en 100 gram middel samen *f* 1,—; zult 70 cent per 500 gr. A.s. maandag: 3 slavinken *f* 1,—, 4 lekkerbekjes 85 cent, 100 gr. bacon 54 ct. — Dinsdag: speklappen *f* 1,20 per 500 gr., 150 gr. tongworst 53 ct. Woensdag: 150 gr. gebr. gehakt 53 cent. Donderdag: verse worst *f* 1,75 per 500 gram, 100 gram Berliner 38 ct. Uitsluitend superkwaliteit.

Woensdag gehaktdag *f* 1,68 per 500 gr. Nergens beter gehakt dan bij Slagerij Clercx.

Voor schuiftafels, keukentafels en keukenstoelen aan lage prijzen Meubelhuis De Beurs, Markt 22.

Lijstwerk: plinten, architraven plafondtengels, hollatten, kwartrondjes, glaslatten, etc. Concurrerende prijzen. Houthandel Steenbakkers, Stationstraat 58, Tel. 266.

Te koop gevraagd: 1e soort slachtvarkens, boven marktprijs, voor a.s. maandag. Slagerij Clercx.

Te koop: een onderstel voor pony- of paardewagen. Boomstraat 5, Gemonde.

Te koop: 18 are haver met gerst bij W. Nieuwburg, Molenwijkseweg 75, Boxtel.

Een toom biggen te koop bij J. v. Kempen, Langenberg 1.

Electriciën-machinebankwerker (24 jaar) zoekt hem passend werk in Boxtel of omgeving, eventueel ook als bijverdienste. Inlichtingen Molenstraat 19.

Een werkster gevraagd. Adres bevragen Molenstraat 19.

Kosthuis aangeboden bij bejaarde mensen, buiten dorp. Brieven onder no. 321, Molenstraat 19.

De allerfijnste selecte Boerenkaas koopt men speciaal in „Het Zuivelhuis". M. W. v. d. Weide, Stationstraat 2. Ook zondag's geopend van 10 tot 12 uur uur.

Verloren: inschuifbare topstang van driepunts hefinrichting. Gaarne tegen beloning terug. A. Kurstjens, Koevoortseweg 9.

Prima snijbonen, 40 ct. per kilo. Mijlstraat 22.

Te koop: een motor „Eyssink" 125 c.c.. H. Pennings, St. Barbarastraat 15.

Vrijdag en zaterdag: 150 gram ruwe ham 90 ct., 150 gram lunchschouderham 75 ct. „Het Zuivelhuis". M. W. v. d. Weide, Stationstraat 2.

Gevraagd een in prima staat zijnde bromfiets. Brieven met prijsopgave aan Molenstr. 19.

Te koop: Nederl. boeken, partij nieuwe pocketbooks, werken o. psychol. Te bevr. Molenstraat 19.

Divan te koop z.g.a.n. *f* 40,—. Bevragen Molenstraat 19.

Te koop 2-persoons ledikant met matras en bed *f* 45,—. Bevragen Molenstraat 19.

Te koop een goed onderhouden eiken dressoir. Bevragen Langenberg 8.

Te koop: bromfiets, Germaan Sachs. St. Catharinastraat 14, Boxtel.

Een bromfiets „Sparta" te koop. Ten Brinkstraat 18.

Speciaal voor suikerpatiënten: „Diaran" ter vervanging van limonadesiroop. Alleen in „Het Zuivelhuis". M. W. v. d. Weide, Stationstraat 2.

Het giro-nummer van de nieuwe parochie is

469672

t.n.v. H. de Beer pr. Oisterwijk.

Te koop: 40 aren haver met gerst; staande Leemskuilen, Langenberg. Bevragen J. Wassenberg, Onrooi 7.

Te koop: een toom beste biggen. M. J. de Groot, Koevoortseweg 8.

Te koop: een toom biggen en een 15 weken dragend varken. Kinderen J. v. Beljouw, Luisel 15.

Te koop: twee tomen zware biggen en 15 weken drachtige stamboekzeugen. Dobbelsteen, Tongeren 15.

Te koop: een kalfvaars, aan telling 13 augustus, t.b. en a.b. vrij. Wed. Brands, Vorst 23.

Te koop: een dragende zeug, 1e worp, keuze uit 2. C. v. d. Laar, Liempde, Hezelaar 3.

Te koop: 15 weken dragend varken, 1ste worp, afstamming sterzeug. M. v. d. Sande, Kalksheuvel 24.

J. F. J. M. Mannaerts

notaris te Boxtel

zal aldaar voor de heer J. v. d. Besselaar, alhier, voor INZET op donderdag 21 augustus 1958 in café van Eeuwijk, Nieuwstraat, Boxtel, en voor TOEWIJZING op donderdag 28 augustus 1958 in café van Th. v. d. Aker, Nieuwstraat, Boxtel, telkens des namiddags om 5 uur

PUBLIEK VERKOPEN:

een in zeer goede staat van onderhoud verkerend huis met erf en tuin te Boxtel, Nieuwstraat 198, kad. Boxtel sectie D nr. 2243, ged. groot ongeveer 3.37 aren.

Vrij te aanvaarden, na betaling koopsom en ongelden vanaf 1 september 1958.

Betaling van koopsom uiterlijk 15 oktober 1958.

Lasten voor koper vanaf 1 september 1958.

Bezichtiging na gevraagd belet.

Verdere inlichtingen te verkrijgen ten kantore van de notaris.

Voor iedere plaat een passende lijst

F. v. Amelsvoort

Molenstraat 19 Boxtel

REPARATIES KUNSTGEBITTEN

Sneller, beter en ... goedkoper

C. HULSKEN

Stationstraat 8 - Boxtel

IN BOXTEL WONEN betekent BRABANTS CENTRUM LEZEN

Méér hoffelijkheid, minder ongelukken

Blijkens onlangs gepubliceerde cijfers van het Centraal Bureau voor de Statistiek, hebben zich in ons land in 1957 in totaal 133.608 verkeersongevallen voorgedaan, waarvan 1687 met dodelijke afloop. Voorts werden in genoemd jaar 23.327 personen zwaar en 16.049 licht gewond. Nuchtere cijfers, die evenwel veel stof tot nadenken geven.

Natuurlijk zal het nooit mogelijk zijn het ongevallen- en daarmee het doden- en gewondencijfer tot nul te reduceren. Zolang er sprake is van verkeer, is er ook sprake van elkaar verkeerd begrijpen, verslapping van de aandacht van de verkeersdeelnemers, plotseling weigerende remmen of een klapband en al deze en nog talloze andere oorzaken kunnen tot gevolg hebben dat er een verkeersongeluk ontstaat.

Bij het lezen van bovengenoemde cijfers is men onwillekeurig geneigd zich af te vragen, hoeveel van deze ongevallen en hoeveel van het leed dat hierdoor in duizenden gezinnen is gebracht, vermeden had kunnen worden, wanneer de verkeersdeelnemers wat meer aandacht voor hun aandeel in het verkeerssamenspel hadden gehad. Inderdaad zou op deze manier heel wat ellende bespaard zijn. Maar..... er is een punt, dat nog belangrijker is dan oplettendheid en strikte naleving van de verkeersvoorschriften, n.l. het aan de dag leggen van wat meer hoffelijkheid.

MACHTSGEVOEL?

Het blijkt dat sommige — in de gewone dagelijkse omgang zeer hoffelijke mensen — zodra ze plaats hebben genomen achter het stuur van een auto of op het zadel van een scooter of bromfiets, plotseling alle hoffelijkheid geheel kwijt zijn en of deze plaats heeft moeten maken voor een autoritair en gevaarlijk optreden.

Het is een bekend verschijnsel, dat het gevoel een gemotoriseerd voertuig te besturen — baas te zijn over eigen snelheid en zijn eigen weg te kunnen kiezen — op sommigen een gevaarlijke uitwerking heeft, een omstandigheid waarmee bij het beslissen over de vraag of de betrokkene wel of niet in het bezit moet worden gesteld van een rijbewijs, geen rekening wordt gehouden.

Als weggebruiker echter doet men er verstandig aan er wèl rekening mee te houden. Wanneer een ander zich in het verkeer wat minder hoffelijk gedraagt dan u dat wenst, laat dat dan nooit een reden zijn ook uw hoffelijkheid over boord te gooien. De bekende slagzin „Wees een heer in het verkeer" geeft dit met enkele woorden duidelijk aan.

ZIJ WETEN NIET BETER — U WEL !

Wanneer een ander zich niet als heer gedraagt — en dat gebeurt helaas maar al te vaak — blijft u dat dan wèl, — dan is er al veel gewonnen. En als die fietser of bromfietser zich dan met alle geweld nog net voor uw auto langs meent te moeten wringen, welnu, laat hem dan zijn gang gaan, rem zo nodig even bij een weest ervan overtuigd dat de goede man niet beter weet.

Dit is de enige weg om de veiligheid van het verkeer te verhogen. Kennis en naleving van de verkeersregels is zeer belangrijk, maar het op het juiste moment tonen over verkeersfatsoen te beschikken, afstand te doen van het recht, dat de verkeerswetgeving misschien toekent, is nog oneindig veel belangrijker.

Wanneer iedere weggebruiker wat meer waarde zou toekennen aan het betonen van meer hoffelijkheid in het verkeer, dan zou het ongevallencijfer met sprongen omlaag gaan. Wie daarvan overtuigd is en daar naar weet te handelen, levert een belangrijke bijdrage aan de verkeersveiligheid. Ruim 133.000 ongevallen met bijna 1700 doden en 40.000 gewonden is te veel — beangstigend veel — en het is de plicht van elke weggebruiker al datgene te doen wat in zijn vermogen ligt om deze cijfers omlaag te brengen. Hoffelijkheid is daarbij een zeer voorname factor.

(Nadruk verboden).

Opening !

Zaterdag 9 augustus a.s. om 3 uur n.m. openen wij onze **nieuwe zaak in Kaas en Comestibles Breukelsestraat 15**

Bij deze gelegenheid tal van attractieve reclames! Wij verwijzen U hiervoor naar de speciale Breukelsestraat-editie. Profiteert van deze gelegenheid!

Wim v. Oers-v. d. Meijden

Een bezoek aan onze zaak zal door ons zeer op prijs worden gesteld.

VRIJDAG EN ZATERDAG

Gelderse gekookte Worst	f 0.98	p. 500 gr.
Poulet	1.50	„
Rundvlees	vanaf 2.40	„
Gehakt	1.40 per 500 gr; 2.75	per kg
A.s. dinsdag: Speklappen	1.20	per 500 gr.
Verse Worst	1.40 per 500 gr.; 2.75	per kg
A.s. woensdag: Gehakt	1.40 p. 500 gr.; 2.75	per kg

JAN POOS Fellenoord 2 Telefoon 372

De R.K. georganiseerde Schoenwinkeliers en Schoenmakers, afd. Boxtel,

maken bekend:
dat hun zaken gedurende de kermisdagen van 17 t.m. 20 augustus zijn

GESLOTEN

Voor **schoenreparatie** de gehele week GESLOTEN van 17 t.m. 23 augustus.

Modevakschool **E.N.S.A.I.D.**

Dames, meisjes en gehuwde vrouwen,

Thans bestaat er gelegenheid tot opgave van nieuwe leerlingen voor de volgende cursussen, welke begin september aanvangen:

Opleiding in knippen en naaien voor huishoudelijk gebruik, Costumière, Coupeuse, Lerares fraaie handwerken, Hoedenmodiste, enz.

Opgave kan geschieden op vrijdag en zaterdag 8 en 9 augustus van 2 tot 10 uur 's-avonds.

Fr. Schoemacher-Huyberts
Hoofdlerares. Gildenhof 34, Boxtel

Artistieke religieuze beeldjes ★ **Boxtel's souvenir De Kelstamper**

Frans van Amelsvoort
Molenstraat 19

BRIEVEN OP ADVERTENTIES ONDER NUMMER MOETEN DOOR DE ADVERTEERDER WORDEN AFGEHAALD.

Naar de grenzen van het heelal

Er bestaan honderden triljoenen zonnestelsels als het onze, met andere werelden en ..... andere wezens.

Wanneer wij op een heldere avond naar boven kijken, dan zien wij het uitspansel met de maan en de vele sterren.

Wie wel eens door een kijker gekeken heeft, weet dat er nog veel meer sterretjes te zien zijn en wanneer wij ons hier even in verdiepen komt vanzelf de vraag boven: als ik steeds een sterker kijker neem, hoeveel sterren kan ik dan zien en waar is het eind?

Slaan wij een blik door een machtige telescoop van een der observatoria, dan ontdekken we enorme sterrennevels en dan begint het ons eerlijk gezegd te duizelen.

Grote geleerden hebben uitgemaakt, dat er duizenden van die nevels bestaan.

Sommige behoren tot ons melkwegstelsel, andere tot geheel afzonderlijke groeperingen van sterren en planeten, die met onze zon en aarde niets te maken hebben, maar aan andere wetten gehoorzamen en om nog onbekende middelpunten draaien.

Andere werelden, andere wezens.

Dat is een wonderlijke wereld en alles wat de geleerden nog meer ontdekten, was nog veel wonderlijker en geheimzinniger. Het blijkt zelfs mogelijk te zijn, dat ver van ons vandaan, ergens op andere wereldbollen in omvangrijker zonnestelsels dan het onze, ook mensen en wie weet nog hoger ontwikkelde wezens wonen.

Ons eigen zonnestelsel is zo langzamerhand wel uitgeput terrein voor de vossende wetenschap. De maan, de zon, de overige planeten zijn alle verkend centimeter voor centimeter afgetast, begluurd, bekeken en dagelijks gecontroleerd. Men weet wat er in de grond zit, welke elementen voorkomen, wat voor vegetatie er al dan niet aanwezig is, we kennen de zwaartekracht, luchtdruk, vochtigheidsgraad, temperatuur, omwentelingssnelheid, voortbeweging en wat al niet meer nauwkeurig.

Maar buiten dit wereldje van om elkaar draaiende en tollende bollen bevinden zich weer andere systemen. Goed bekijken kunnen we die nog niet, want in de telescopen vertonen dergelijke stelsels zich — ook omdat ze zo ver van de aarde verwijderd zijn — als vage nevels en slierten sterren. Kleine lichtpuntjes op de reusachtige spiegels der observatoria. Zij zijn duizenden en tienduizenden malen zo ver van ons verwijderd als de sterren van ons eigen zonnestelsel.

Fantastische snelheden.

Deze extra-galactische nevels, zo heten de niet tot ons zonnestelsel behorende sterrenvelden, zijn van heel andere geaardheid dan de galactische (galactisch betekent: deel uitmakend van ons melkwegstelsel). Feitelijk is het gehele heelal gevuld met extra-galactische nevels, dus niet met afzonderlijke sterren, zoals wij zouden denken.

Om nu een flauwe indruk te krijgen van de grootheid van het heelal, moeten we weten, dat dergelijke sterrenvelden miljoenen lichtjaren van ons en van elkaar verwijderd zijn. Een lichtjaar is de afstand, die het licht in een jaar aflegt. De snelheid van het licht bedraagt liefst 300.000 kilometer per seconde, denkt u dit eens in! Eén lichtjaar is dus 365 × 24 × 3600 seconden × 300.000 kilometer. Rekent u het even uit!

Nu ontdekte dr. Hubble van het beroemde Mount Wilson Observatorium in Californië, dat al die stelsels zich met een razende snelheid door het wijde, onafzienbare heelal voortbewegen. Dus niet alleen wentelen de planeten net als onze aarde om haar eigen as en draaien zij volgens een bepaald systeem om elkaar en om een bepaald middelpunt in haar stelsel, maar ook zo'n stelsel, een complete samenhang van werelden, manen, zonnen met bijverschijnselen als kometen, meteoren, ringen enzovoort, vliegt met ontzagwekkende vaart door de ruimte.

Wordt het heelal groter!

Eén nevel in 1934 ontdekt en zo om en nabij 220 miljoen lichtjaren van ons verwijderd, stormde daar ergens in de verste verten met een vaart van 38.000 kilometer per seconde naar nog „onbekendere" vraagtekens.

Hoe verder de geleerden het heelal afzochten, hoe vreemder verschijnselen ze constateerden. Het is voor hen een kleinigheid om de snelheid van een ster of nevel te berekenen. Nu bleek, dat al die extra galactische nevels in tomeloze vaart van ons vandaan snellen.

Deze nevels moeten ergens blijven en het feit dat ze alle uit elkaar gaan wijst er op, dat de kosmische ruimte groter wordt. Vergelijkt men het met een ballon, dan komt het er op neer, dat de afmetingen in de ballon steeds groter worden, waardoor deze nevels zich van ons schijnen te verwijderen. De ballon zou dus voortdurend opgeblazen worden. Zo berekende men, dat over 1.300.000.000 jaar deze ruimte al tweemaal zo groot geworden moet zijn. Maar hoe klein het begonnen is weet niemand.

Een typisch verband.

Na deze beschouwingen rijzen andere vragen. Want sinds we weten, dat moleculen bestaan uit zonnestelsels-in-het-klein, sinds we de atomen konden volgen in hun baan en sinds we ontdekten, dat ook dit atoom weer bestaat uit kleinere deeltjes, die precies een zonnestelsel vormen, blijkt de gehele materie op deze wijze aan elkaar te hangen.....

De stof bestaat uit moleculen, die als planeten om een vaste kern draaien en die stof bevindt zich weer op de wereld, die zelf weer deel uitmaakt van een zonnestelsel. En als melkwegsysteem is weer een nietig deeltje van het heelal, waarin onnoemelijk veel van dergelijke stelsels in onbegrijpelijke snelheid volgens bepaalde banen voortsuizen.

Men vraagt zich dan af, gaat dit zo verder en bouwen de zonnestelsels tezamen weer moleculen van een ondenkbaar grote stof, die zich bevindt op een totaal ondenkbare „wereld', welke op haar beurt deel uitmaakt van een stelsel en daarmee voortgaat in een nog groter heelal, enzovoorts?

Raadsels!

De wetenschap staat nog voor een onoplosbaar raadsel. Wij mensen kunnen dit vraagstuk niet in voor ons denkbare begrippen bevatten, dus ook niet uitwerken. Hoogstens kunnen we veronderstellingen maken, maar dat is zeer riskant, want bij elke nieuwe ontdekking in de sterrenwereld tuimelen verschillende bestaande hypothesen van hun voetstuk af. Dan moet er weer een nieuwe theorie opgebouwd worden.

Dr. Hubble nam als steekproef van een willekeurig deel van het heelal 1283 hemelfoto's en ontdekte zo maar even 44.000 nevels..... Er kunnen dus honderden triljoenen zonnestelsels bestaan, met zon, aarde en andere planeten. Maar ook: met leven op die planeten!

★ **Schoolboeken en Schoolbenodigdheden** ★

BOEKHANDEL TIELEN - Stationstraat Boxtel

SPORT-NIEUWS

O.D.C.-Molenwijk-toernooi 1958.

Traditiegetrouw organiseert ODC a.s. zondag 10 augustus wederom het jaarlijkse voetbaltoernooi om de „Zilveren Molen".

Dit jaar zelfs met een internationaal tintje, daar D.J.K. Katernberg uit Essen (Duitsland) de uitnodiging van ODC heeft aanvaard ook aan het toernooi deel te nemen. Momenteel is de kostbare plaquette in het bezit van onze zustervereniging Boxtel, de winnaar van het vorige toernooi.

Ongetwijfeld zal Boxtel er alles op zetten om dit kleinood ook dit jaar te bemachtigen.

Het programma is als volgt:

Half twee: ODC—Katernberg D.J.K.

Kwart voor drie: Boxtel—Gouda.

Half vijf: Finale.

Vóór de finale vindt er een ontmoeting plaats tussen de ODC-veteranen en de veteranen van D.J.K. Katernberg.

Gezien dit sterk bezette toernooi, zal het aan spanning niet ontbreken. De vele voetballiefhebbers komen deze zondag wel aan hun trek.

Voor beide Boxtelse verenigingen tevens een prachtgelegenheid het publiek te tonen, wat zij voor het a.s. seizoen in hun mars hebben.

BELANGRIJK!

In verband met de vernieuwing der kassa's is zondag alleen de kassa geopend bij de Cantine.

Voor de komende weken staat voor ODC nog het volgende programma vast:

15 aug.: Oisterwijk 1—ODC-comb. (t.b.v. nieuwe parochiekerk te Boxtel).

17 aug.: Best-Vooruit 1—ODC (Bekerwedstrijd).

24. aug.: ODC—Sportverein. M.T.V. uit Hamburg (Duitsland).

K.S.V. O.D.C.

AFDELING JEUGD.

De juniorenleden, die de reis naar Duitsland meemaken, kunnen door de jeugdleiding hun Nederlands geld tegen Duits geld laten inwisselen. Het door hen voor inwisseling uitgetrokken bedrag kunnen zij a.s. zondag (10 aug.) tussen 11 en 12 uur afdragen in de ODC-cantine. Na die datum wordt geen geld voor inwisseling meer in ontvangst genomen.

Alle personen die de reis naar Duitsland meemaken worden op dinsdag 12 augustus a.s. om 8 uur in de ODC-cantine verwacht.

Verder wordt erop geattendeerd, dat de training voor de junioren tot 1 september vervalt.

R.K. BaVoB.

SOFTBALL.

Tegen Hazenkamp is het niet gelukt de punten in Boxtel te houden. Een gehavend damesteam gaf behoorlijk partij, maar de routine, die onze invalsters misten, was een te grote handicap voor het gehele team. Uitslag 4—15 voor Hazenkamp.

Ronde van Boxtel 1958

Vrijdag 15 augustus, de dag dat tientallen renners weer door Boxtel's straten zullen racen zonder aan maximumsnelheden te zijn gebonden, nadert met rasse schreden. Het organiserende comité is er dit jaar weer in geslaagd een rennersveld samen te stellen, dat in staat mag woren geacht de wielersupporters een spannende middag te bezorgen.

Als daarbij het weer ook nog een handje meehelpt kan de bouwpastoor van de nieuwe parochie in Boxtel (waarvoor de opbrengst van deze Ronde bestemd is) zeker tevreden zijn, want dan verwachten we „veul volluk".

Onder de 100 deelnemende Onafhankelijken en Amateurs zijn er tientallen die een felle strijd garanderen.

Om enkele favorieten te noemen: de provinciale kampioenen P. Schreur (Friesland), J. Dokter (Overijsel), F. v. Tien (Gelderland), J. Rademaker (Utrecht), J. v. Beers (N. Holland), C. Kouwenhoven (Z. Holland) en L. v. d. Ven (N. Brabant). Verder Henk Scholten uit Rijswijk en Ben Teunissen uit Utrecht, die door de K.N.W.U. worden afgevaardigd naar de Wereldkampioenschappen in Reims (Fr.) Dan komen we nog verschillende klinkende namen tegen, zoals: H. Marinus, A'dam (2e in de kampioenschappen van Nederland), Ab Sluis, Frans Balvert, Toon van Hout, Cor van Engeland, Nic Walraven, Bartje Solaro, Joop Cuvelier, Theo Kinkelder, Leen Vermeulen, Bert Boom en A. v. d. Hanenberg (Rosmalen), die zijn eerste wegwedstrijd bij de Amateurs rijdt nadat hij bij de Nieuwelingen dit jaar meerdere wedstrijden heeft gewonnen. Dan de leden van de militaire ploeg: Coen Visser, H. Rutten, J. Hermes en A. de Vries. Ook de ons allen bekende plaatselijke renner J. v. Gils, die voor eigen publiek wellicht nog wel een verrassende prestatie zal weten te leveren. Bij de Onafhankelijken, die in de Ronde van Boxtel starten, treffen we aan: Tini Wolfs, Louis Pardoel, Theo Bulten, Harry Schoenmaker, Frits Rabe, Jan Bloetjes, allemaal renners die hun mannetje staan. Het is natuurlijk niet doenlijk om alle renners te vermelden, want de lijst zou te lang worden, maar volgens insiders zal toch onder de hiervoor genoemde coureurs wel de favoriet schuilen voor de wisselprijs..

Bij de Nieuwelingen starten verschillende Boxtelse renners, die zeker zullen trachten voor eigen publiek tot een goede prestatie te komen, zij het dan dat de concurrentie in deze categorie zwaar belooft te worden. Ook bij de Adspiranten zal Boxtel vertegenwoordigd zijn, zij het dan slechts met één renner.

Intussen is een record aantal renners gecontracteerd, zodat zich heel wat gegadigden voor de prijzen en premies zullen aandienen. De prachtige prijzenschat is vanaf deze week te bezichtigen bij de fa. v. Geel-de Koning in de Stationstraat.

In ons nummer van volgende week zullen we onze lezers nog een aantal mededelingen van organisatorische aard doen. Men schenke daaraan voldoende aandacht.

HONKBAL.

Het Bavob-herenteam, ook door vacantiegangers geplaagd, had vijf invallers. In de eerste inning kon Bavob geen punt scoren tegen Pacifico IV 2. De tweede inning bracht Bavob de overwinning: 9 spelers kwamen binnen. Door te gewaagd honklopen, wat zelfs eenmaal op twee nullen in het nadeel van Bavob kwam, scoorde het team nog slechts een punt. Pacifico IV bracht het met de punten die het soms scoorde tot 9, zodat Bavob zelfs de laatste slagbeurt niet meer hoefde in te gaan. Uitslag 10—9 voor Bavob.

Programma:

Heren: Bavob-Blue Lions II afgelast
Dames: Wordt nog nader bekend gemaakt.

Boxtelse Biljart Bond.

Op maandag 11 augustus zal in het café van M. v. d. Meijden, Fellenoord, de jaarvergadering worden gehouden. Deze vangt aan om 8 uur. De agenda vermeldt o.m. de bestuursverkiezing. Aftredend doch herkiesbaar zijn: de heren B. Schalkx en M. v. d. Meijden.

Dan volgt nog een voornaam punt n.l. het kiezen van een nieuwe competitieleider. Door het bestuur wordt de heer Strik van K.B.C. candidaat gesteld.

Verder: stemming van nieuwe verenigingen, vaststelling van de start-data van de competitie 1958—1959 en wat er nog meer ter tafel zal komen.

Het bestuur verwacht een grote opkomst voor deze belangrijke vergadering.

SERVICE A.N.W.B.-WEGENWACHT OPNIEUW VERBETERD.

VLAG TE GEBRUIKEN ALS BRIEVENBUS.

Hoewel de A.N.W.B.-wegenwachten als het ware vergroeid zijn met de vaste route die zij berijden, gebeurt het wel dat zij tijdens de dienst, in verband met de hulpverlening, hun route moeten verlaten.

Het is sinds lang de gewoonte dat zij dan op het punt waar zij de route verlaten een gele vlag plaatsen, die voor de WW-leden het teken is: „Hier verliet ik de route, en hier kom ik terug".

Een weggebruiker die wegenwachthulp nodig had wist dan echter niet hoe lang de wegenwacht weg zou blijven, zodat hij voor de vraag stond of hij op diens terugkeer zou wachten.

Deze moeilijkheid is thans op eenvoudige en doeltreffende wijze opgelost: de gele wegenwachtvlag is nu voorzien van een plastic vakje, dat als „brievenbus" dienst doet. Iedere wegenwacht heeft een boekje met gedrukte kaartjes, die in het plastic vakje passen. Verlaat de wegenwacht zijn route, dan vult hij op zo'n kaartje de reden van zijn vertrek en de vermoedelijke tijd van zijn terugkeer in.

Op de achterzijde van het kaartje kan het WW-lid, dat hulp nodig heeft, op zijn beurt een mededeling, bestemd voor de wegenwacht, schrijven.

In Den Ooievaar

Geen opruiming meer, maar toch voortzetting van . . .

„KNALLENDE" KNALKOOPJES

OPRUIMING

Heren- en Jongens Confectie

met kortingen van 10% tot 50%

Verspaandonk

Rechterstraat 25

Eindelijk een afdoende, risicovrije en volkomen verantwoorde bestrijding van SPOELWORMEN bij markt- en koopbiggen.

S.E. WORMIX, samengesteld op eiwitarme basis, is ontwikkeld na vele laboratorium onderzoekingen en uitgebreide proefnemingen op onze proefboerderij „ANCA" en andere bedrijven.

S.E. WORMIX werkt preventief.

S.E. WORMIX: DE BASIS voor Uw varkensmesterij. In papier fust van 10 kg.

VEEVOEDERFABRIEK SCHRAVEN EIJSBOUTS SE TILBURG

Bij VéGé

prima inmaakazijn

35 ct literfles

20 eieren voor f 1.50

C. de Jong

v. Hornstraat 12

Asjeblieft schipper!

Als schipper en fokkemaat na een tocht over het water even aanleggen, smaakt een kop Pickwick Thee beter dan ooit. De fijne geur en de heerlijke smaak van deze Engelse melange maken de rustpauze tot een ware verkwikking. Uit of thuis... in ieder seizoen... er gaat niets boven een kop Pickwick Thee, de speciale Engelse melange van Douwe Egberts!

De fijne geur en smaak

van Pickwick Thee worden volmaakt beschermd door een speciale aluminium-binnenverpakking.

DOUWE EGBERTS PICKWICK THEE

de fijne Engelse Melange

T85

Zoekt u een **STOFZUIGER**

Wij hebben de orginele Zweedse **ELECTROLUX,** met 3 jaar garantie.

✶

Ook de wereldbekende **ELECTROLUX KOELKAST** kunnen wij U uit voorraad leveren, met 10 jaar garantie.

Fa. J. v. d. BREKEL

Rechterstraat 42, BOXTEL. Tel. 04106-362.

BEZOEKT VRIJDAG 15 AUGUSTUS a.s.

(Feestdag Maria ten Hemelopneming)

DE RONDE VAN BOXTEL

De baten komen ten goede aan de nieuwe Parochiekerk.

Parcours: Breukelsestraat - Stationstraat - Pr. Bernhardstraat - Baroniestraat - Parallelweg N. - Spoorstraat - Breukelsestraat
Start en Finish: Breukelsestraat t.o. Wilhelminastraat.

Start Adspiranten: 1 uur n.m.
Start Nieuwelingen: 2 uur n.m.
Start Amateurs en Onafhankelijken: 3.30 uur n.m.

TOEGANGSPRIJZEN: f 1.–; Kinderen tot 14 jaar f 0.25

Onze zaak is wegens vacantie **gesloten** van **17 t/m 24 augustus.**

Foto-Atelier en Fotohandel

JOS W. de KONING

Pastoor Erasstraat 10

Dinsdag 12 en
Woensdag 13 augustus
zijn wij **wegens vacantie GESLOTEN**

GOOSSENS – IJzerwaren en Huishoudelijke artikelen.

Ziet onze etalage!!

★

Foto-Atelier en Fotohandel

JOS W. de KONING

Pastoor Erasstraat 10

U besteedt Uw Vacantie- en Kermisgeld verstandig en goed voor

ALLEENVERKOOP
Geheel Zwitsers met stalen band 57.50
Onbreekbaar Waterdicht Shockvrij

Een betrouwbaar Zwitsers Horloge
Enorme keuze in alle bekende merken.

Een prachtige Pendule of Pendulette
Met membraan- of bim-bam-slag.

Een prima Koekoekklok
Vele modellen in voorraad.

Een Junghans Wekker of Keukenklok
Onmisbaar in elk gezin.

Gouden Trouwringen
De beroemde H.D.Z.-ringen.
Ook extra zwaar en breed in voorraad.

Gouden Dames- en Herenringen
Een bijzonder prachtige collectie en daarbij zeer voordelig.

Nieuwste modellen Sieraden
in goud
zilver
doublé

Speciaal voor de Kermis een schitterende collectie.

Firma A. van Vlerken → **ZIET ONZE ETALAGES**

JUWELIER – HORLOGER *KRUISSTRAAT 10 – BOXTEL*

„ANIMALI" VOGELPARK **EINDHOVEN**

★ Duizenden vogels ★ Vele apen ★ Grote vogelhal ★ Levende schilderijen ★ Nieuwe vogelgalerij met grote vogels ★ Rijk aan bloemen ★ Nieuwe-fonteinen ★ Grote speeltuin ★ Gezellig terras ★ 700 zitplaatsen ★ Zaterdag en zondag v.a. 8 uur dansen op vier vloeren bij goed weer ★ Feeërieke verlichting ★ In augustus iedere dag schildpadraces voor de jeugd

U ZIET steeds meer MODERNE MEUBELEN

U HOORT steeds meer: WIJ KOCHTEN

BETER EN VOORDELIGER → In Den Ooievaar

No. 715 8 AUGUSTUS 1958

Brabants Centrum

Terloops...

★ Over enkele dagen kunnen we op de Markt en op de Houtwerf weer gaan kijken naar de opbouw van de kermis. Dat is altijd opnieuw een interessant bedrijfje en we zijn ook dit jaar weer erg benieuwd wat voor vermaakspaleizen de spullebazen zoal weten op te richten. Volgens de inschrijving kunnen we het volgende verwachten: op de Markt: oefeningspel, bumperspel, balco-rotorsport, brievensport, lijntreksport, grijpkraantjes, ping-pong-spel, gebakkraam, autoscooter, luchtschommel, The Swing Mill, lunapark, sporttent, schietsalon, spoetnik, suikerspin, huwelijksbureau, nougat-suikerkraam, speelgoedkraam-luchtballons. Houtwerf: achtbaan, kinderdraaimolen, kinderautofietsmolen, kinderscheepjescaroussel, gebakwagen, suiker- en nougatkraam, palingkraam, brombaan, ponnybaan, danstent. Na deze opsomming gaan we weer over naar de normale gang van zaken inzake sterren. ★ Koning Mwamboetza van Oeroendi (Centraal Afrika) heeft tijdens zijn vacantiebezoek aan Nederland (onbewust) een reusachtig reclamespoor achtergelaten. Omdat wij dat spoor vorige week (bij de vermelding van het koninklijke bezoek aan een Boxtels café-restaurant) even bijster waren, moet de moeilijke naam van de negervorst nog een keer in de krant. Deze zou met zijn secretaris 's zaterdags nl. óók een bezoek gebracht hebben aan café-restaurant „'t Witte Paard". Dat vorstelijke gebeuren willen wij natuurlijk alsnog gaarne aan de vergetelheid ontrukken door daarvan konde te doen aan onze lezers. Maar of er nu ook nog pseudo-koningen achter Boxtelse potjes bier gezeten hebben, laten we liever in het midden na al deze majesteitelijke reclame-herejee. Dat vinden onze lezers natuurlijk wel goed. ★ In het verleden hebben wij in dit blad meermalen gewezen op de last die het verkeer op de Bosscheweg ondervindt van het hoge struikgewas ter plaatse. Eenieder die vanuit de Mgr. Wilmerstraat of de Vic. v. Alphenlaan de Bosscheweg wil passeren of oprijden wordt geconfronteerd met deze moeilijkheden, terwijl ook de bewoners van diverse percelen aan de Bosscheweg er veel hinder van hebben als zij hun woning per auto verlaten. Een aantal belanghebbenden heeft zich nu tot het college van B. en W. gewend met het verzoek de struiken en heesters in deze omgeving drastisch te verlagen om meer verkeersveiligheid te scheppen. Laten we hopen dat op dit verzoek spoedig gunstig beschikt zal worden. ★ In sommige woonwijken van onze gemeente wordt erover geklaagd, dat jeugdige bromfietsers en motorrijders er een gewoonte van maken om 's avonds met razende vaart door de rustige straten te knetteren, soms uren achtereen. Vooral door moeders van kinderrijke gezinnen en door zieken wordt deze vorm van joy-riding niet erg geappreciëerd, hetgeen we begrijpen. Als de „gemotoriseerde brigade" dat ook wil inzien, zal het spoedig beter worden! ★ Een van de grootste attracties tijdens de zomervacantie is voor onze jeugd nog altijd het vliegeren. En wie zal een knaap het plezier misgunnen, dat hij beleeft aan het oplaten van een vlieger die bij gunstige weersomstandigheden gaarne een record-hoogte bereikt. Natuurlijk, laat die vliegers maar dansen op de wind en laat de jeugd zich ermee vermeien. We willen alleen maar waarschuwen, dat voorzichtigheid geboden is in de buurt van telefoondraden en andere kwetsbare obstakels, terwijl men natuurlijk ook geen korenvelden of andere gewassen dragende akkers als vliegerterrein moet uitkiezen. Want dan gaan er onherroepelijk moeilijkheden komen inplaats van vacantiegenoegens. Allemaal goed begrepen? Fijn-zo! ★ Dit moet nog even in de krant: Bij de zwemproeven, onlangs afgenomen aan ongeveer 300 leerlingen van 9 Boxtelse lagere scholen, konden 171 diploma's A en 113 diploma's B worden uitgereikt. De uitgelooffde schoolwisselbeker kwam terecht bij „De Zonnehoek", welke jongste school natuurlijk trots is op dit sportieve succes. ★ Uit de „Boxtelsche Courant" van 25 jaar geleden: „Naar wij vernemen zal zich binnenkort in onze gemeente een tandarts vestigen in N. Kerkstraat hoek Kloosterstraat". (augustus 1933).

■ Vergeelde geschiedenis

„NIEUWS UIT DE KRANT VAN 25 JAAR GELEDEN.

■ **Als men op reis gaat** — Vacantietijd of zomerweer brengt menigeen op de gedachte om op reis te gaan. Den vreemde in of naar het buitenland, dat heeft een zekere aantrekkelijkheid, maar ook, als men niet oppast, zijn gevaren. Het is op reis nooit zoo veilig als thuis. In eigen omgeving toch, onder verwanten en kennissen, komt menigeen lang niet zoo gemakkelijk ertoe uit den band te springen als in den vreemde. De omgeving houdt den mensch van veel dingen terug en is hem een steun voor zijn zedelijk leven. Hij kan zich daardoor gemakkelijker overeind houden. In den vreemde echter is hij dien steun kwijt en wordt er heel wat meer van zijn persoonlijke krachten vereischt.

■ **Onbehoorlijk gedrag van tewerkgestelden.** — Het is in den laatsten tijd herhaaldelijk voorgevallen, dat tewerkgestelden door hun onbehoorlijk gedrag aanstoot gaven; zelfs zijn verschillende gevallen van bedreiging en mishandeling van toezichthoudend personeel voorgekomen, hetwelk geheel onduldbaar moet worden geacht. Personen, die zich aan bedreiging of mishandeling van het toezichthoudend personeel schuldig maken zullen in de toekomst als regel definitief van tewerkstelling zoowel als van gesubsidieerde steunregeling worden uitgesloten.

■ **Huurverlaging gewenscht.** — De huren van middenstandswoningen bewegen zich in dalende richting; de huren van arbeiderswoningen in het algemeen niet. Waar een daling van de huren van arbeiderswoningen wel voorkomt, beperkt zij zich tot huren boven een zekere grens, die boven het huurpeil van de nieuwbouw ligt. Beneden die grens komt nog in enkele gemeenten huurstijging voor. Bij middenstandswoningen heeft een geleidelijke aanpassing tusschen huur en inkomen plaats, bij arbeiderswoningen is hiervan nog weinig sprake. In gemeenten met woningbehoefte dient aanbouw van goedkope woningen te worden bevorderd, ten einde op den duur tot huurverlaging te geraken.

■ **Een groep van 200 personen verklaart Zondag de H. Maagd te hebben gezien.** — Uit Beauraing wordt vermeld dat Zondag een groep van twee honderd pelgrims een bezoek heeft gebracht aan de plaats der verschijning, en daar, volgens hun verklaring, een vizioen hebben gehad van O. L. Vrouw in zittende houding met het Goddelijk Kind op haar schoot. Onder deze pelgrims bevond zich een pastoor uit het Vlaamsche platteland, die aan deze verklaring toevoegde, dat O. L. Vrouw van een onbeschrijfelijke schoonheid was. De geestelijke heeft de verschijning anderhalf uur voor oogen gehad.

■ **Hollanders in Amerika goede belastingbetalers.** — Aan het te Chicago verschijnende blad Onze Toekomst, wordt uit Manhattan in den staat Montana het volgende gemeld: Een kolonie Hollandsche Amerikanen, welke de vorige maand den veertigsten verjaardag der nederzetting alhier vierde, heeft een buitengewoon schoon register. Er is geen enkeling onder onze stamgenoten die in het betalen der belastingen ten achter is en gedurende de laatste veertig jaren kwamen er geen echtscheidingen en slechts drie rechtszaken voor.

In Boxtel werd 15e Ziekentriduum gehouden

EEN FEEST VOOR DE DEELNEMERS.

„Lijden is iets verschrikkelijks, maar lijden naar de Wil van God is liefde en vreugde". Deze uitspraak van de H. Franciscus van Sales, welke wij aantroffen in het programma van het 15e Triduum voor de zieken van Boxtel, Gemonde, Esch en Liempde, geeft de betekenis van deze jaarlijkse geestelijke verdiepingsdagen wel zeer treffend weer. En alle deelnemers zullen de heilzame invloed van deze mooie dagen dan ook wel met blijdschap ervaren hebben: in de H. Mis, in de H. Communie, in het woord van de priester, door de handoplegging en door de ziekenzegen.

Natuurlijk was dit derde-lustrum-triduum ook in recreatief opzicht weer prima verzorgd. Ten aanzien van de geestelijke en organisatorische verzorging was de samenwerking bepaald voortreffelijk tussen enerzijds Pater Bilo (Montfortaan) die tijdens het triduum de predicaties e.d. verzorgde, en Pater Guus Bergman (Miss. van de H. Familie) die de H. Diensten leidde, en anderzijds de vele medewerkers en medewerksters van het Ziekencomité, de overige geestelijken en de verzorgers van het ziekenvervoer.

Iedereen spande zich tot het uiterste in om van dit triduum een feest te maken. En als wij heel eerlijk onze mening moeten kenbaar maken, dan kunnen wij niet anders doen dan schrijven ervan overtuigd te zijn, dat de vele deelnemers het ook als zodanig beschouwd hebben. Een feest! 50 zieken hebben er dinsdag en woensdag van genoten, 90 mochten er donderdag in opgaan.

Vijftien maal heeft het Ziekencomité, waarin alle parochiële ziekenacties zijn vertegenwoordigd, nu al deze jaarlijkse Ziekendag(en) georganiseerd. De zieken zouden die prachtige „retraite" niet meer willen missen. Hun gezonde plaatsgenoten hebben derhalve de taak om ervoor te zorgen, dat dit ideële werk in de komende jaren met evenveel succes kan worden voortgezet. Daarop vertrouwt men!

Het gironummer van de nieuwe parochie is
469672
t.n.v. H. de Beer pr. Oisterwijk

Biedt zich aan voor kantoorwerkzaamheden
R.K. Jongedame (16 jaar)
met MULO-opleiding en reeds 1 jaar kantoorervaring.
Brieven onder no. 319 bureau van dit blad.

AFWEZIG
Dokter v. Groeningen
9 aug. en 13 tot 18 aug.
Collegae nemen waar.

De Efteling
Dinsdag 12 en vrijdag en 15 augustus vertrekken om half 10 autobussen naar De Efteling.
Bespreekt tijdig uw plaatsen
Touringcarbedrijf
C. DE MOL
Boxtel — Tel. 336

VACANTIE...
dan even naar
▶ de SPEELTUIN
Prima gekoelde dranken
Billijke prijzen.
Café „DE BACHT"
Oude Grintweg, Oirschot
G. VAN HOOFF

Bestel tijdig voor de kermis
Slachthanen en Soepkippen
bij ALOïS BARTEN
Bosscheweg 119 — Tel. 119

In Boxtel wonen betekent
Brabants Centrum lezen!

PUDDING reclame
Bij aankoop van f 5.— De Gruyter-artikelen
2 pakjes ananaspudding of vruchtenpudding voor halve prijs
Ananaspudding . . . . . pakje 32 cent
Vruchtenpudding . . . . pakje 25 cent
Profiteer ook van de roomcaramel-reclame
geldig tot en met 12 aug. 1958
deGruyter
DE KOFFIE- EN THEEZAAK
580800

Erkende Middenstands-Handels-Avondschool te Boxtel
De nieuwe Cursus
voor het Middenstands-Diploma begint op maandag 8 september 1958.
Aanmelding van nieuwe candidaten kan plaats hebben bij de volgende adressen:
1. J. C. van Etten, Grote Beemd 12, Tel. 477
2. M. J. Timmermans, Pr. Hendrikstraat 86, Tel. 282
3. A. M. Warmerdam, Stationstraat 57, Tel. 632
4. J. van Dooren, Bosscheweg 109
DE DIRECTEUR:
J. C. van ETTEN.

Zaterdag niet wachten als u vrijdag bestelt,
Voor beter vlees en minder geld.
500 gram POULET MAGER 1.50
500 gram VARKENSROLLADE 2.58
500 gram magere STOOFLAPPEN 2.58
500 gram VERSE WORST 1.65
Ons zeer voordelig LUNCHPAKKET
150 gram GEKOOKTE HAM
150 gram VARKENS WORST
samen 300 gram voor slechts f 1.55
A.s. woensdag en donderdag
500 gram GEHAKT . . . . . f 1.50
Fr. Baaijens-Frunt
Baroniestraat 99

Avonturen van BIM en BAM

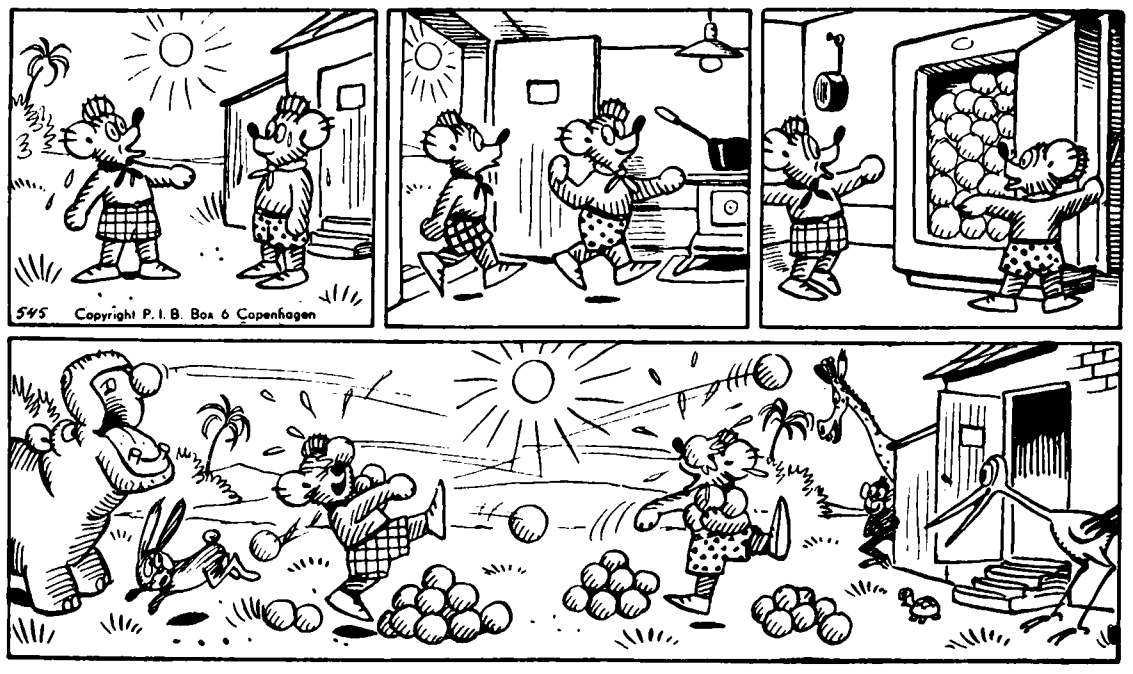

BIM EN BAM EN DE SNEEUWBALLEN.

Bim en Bam, de beide beertjes,
hebben het verschrik'lijk heet.
Kijk maar hoe Bim staat te puffen,
zie hoe Bam hier zuchtend zweet.
Bam zegt: „vreselijk, zo'n hitte,
Ik zou graag iets geven, heus,
voor een lekker koude sneeuwbal,
desnoods midden op mijn neus!"
„Nu", zegt Bim, „dat kan gebeuren,
zeg me maar, wat is 't je waard?
Van de winter heb ik de ballen
in de ijskast goed bewaard!"
En nu gaan ze aan het gooien,
geen dier, dat niet kijken kwam!
Sneeuwballen in hartje zomer?
Da's net iets voor Bim en Bam!

Professie Witte Zusters

Zr. Jacques-Francis (Lies van Boxtel) in haar missiegebied

Zr. Jacques-Francis (Lies van Boxtel), die velen uit Boxtel zich nog wel zullen herinneren, doet op 15 augustus haar eeuwige Geloften in de Congregatie van de Witte Zusters in de missie te Tabora Tanganjika. Diezelfde dag legt nog een andere zuster uit Boxtel haar eerste Geloften af, namelijk Zr. Francois de **Borgia (Francien van Berkel)** in Sancta Monica Esch. Na de Professie vertrekt Zr. Francois de Borgia naar Algiers voor een jaar apostolische vorming. Zo hoopt in Marseille haar zus Zr. William Marie, eveneens Witte Zuster, te ontmoeten, die vanuit Algiers naar Liverpool vertrekt voor studie van de Engelse taal, om zich op de missie voor te bereiden.

Van de 9 Nederlandse zusters die op 15 augustus haar eeuwige Geloften doen legt een van haar deze te Sancta Monica af, de overige zusters doen haar Geloften in de missie. Tijdens de plechtigheid te Esch worden 4 zusters tijdelijk geprofest en 3 postulanten gekleed.

Inspecteur A. van Almkerk 40 jaar in Overheidsdienst

VOLGEND JAAR AFSCHEID VAN POLITIE.

J.l. woensdag was de korpschef van de gemeentepolitie te Boxtel, insp. A. van Almkerk, 40 jaar in overheidsdienst. Op uitdrukkelijk verzoek van de betrokkene werd dit feit alleen in intieme kring herdacht.

Zo kon het gebeuren, dat woensdagmorgen in de raadszaal van het gemeentehuis de heer v. Almkerk, vergezeld van zijn echtgenote en kinderen, een bescheiden huldiging in ontvangst mocht nemen van de burgemeester en het voltallig aanwezige politiecorps.

BIJZONDERE VERDIENSTEN.

De burgemeester verklaarde gaarne rekening gehouden te hebben met de wens van de korpschef om dit 40-jarig dienstjubileum zo onopvallend mogelijk te vieren, zij het dan dat hij voldoende redenen aanwezig achtte om de huldiging een grootser en meer feestelijk cachet te geven. Hij verzocht de jubilaris dan ook het hem ten goede te houden als volgend jaar bij diens afscheid een afscheid van meer officiële aard zal worden voorbereid. Overigens vond hij het toch al te zakelijk om bij deze gelegenheid alleen toepassing te verlenen aan artikel zoveel en zoveel van het ambtenaren reglement door de gebruikelijke enveloppe te overhandigen. Daarvoor achtte hij de staat van dienst van de heer v. Almkerk werkelijk te goed. Bij zijn dankbetuiging voor hetgeen de jubilaris in de afgelopen 40 jaar in het algemeen belang en vooral ook in het belang van de gemeente Boxtel gedaan heeft, wees de burgemeester erop, dat de chef van het Boxtelse politiecorps er als weinig anderen in geslaagd is de hem gestelde taak te vervullen. Als man van de politie volledig zijn plicht te doen, een gemeentelijk politiecorps op te bouwen en dit goed in een plaatselijke gemeenschap te passen, zodat zowel aan het corps als aan de gemeenschap volledig recht wordt gedaan, beschouwde spreker als een zeer moeilijke opgave. Tot zijn grote voldoening kon hij echter verklaren, dat deze voor de heer v. Almkerk niet te moeilijk was gebleken, dank zij diens ruime ervaring en vooral ook dank zij diens grote liefde voor de gemeentelijke taak.

Burgemeester v. Helvoort, hoopte hiermede enigermate de bijzondere verdiensten van insp. v. Almkerk belicht te hebben. Tegelegenertijd zou hij hierop wel meer uitvoerig terug komen.

GEEN SCHERVEN IN GLAZEN HUISJE.

Namens het politiecorps richtte hierna adj. Kools zich tot de jubilaris, van wie het hem bekend was, dat hij deze dag feitelijk beschouwde als een dag die zich in geen enkel opzicht onderscheidt van alle andere. „Als we gezond zijn, maken we dit allemaal mee", zou insp. v. Almkerk eens gezegd hebben. Adj. Kools merkte hierbij op, dat 'n 40-jarig dienstverband inderdaad niet veel betekent, doch dat de wijze waarop men 40 jaren lang bepaalde diensten behartigt, wel degelijk wat te betekenen kan hebben. Spreker wist de verdiensten van zijn superieur heel kernachtig te formuleren: „De politie werkt in een glazen huisje", zo zei hij, „maar in Boxtel hebben we nog nooit gerinkel gehoord, en dat is een felicitatie waard". In zijn gelukwensen betrok de heer Kools ook mevr. v. Almkerk, die niet alleen voor haar man maar ook voor het corps steeds veel betekend heeft. Tenslotte bood hij namens zijn collega's nog een fraaie bloemenmand aan.

HOOP OP BESTENDIGING VAN GOEDE VERSTANDHOUDING.

De heer v. Almkerk stelde in zijn dankwoord voorop, dat zijn werk hem altijd veel voldoening geschonken heeft vooral in de laatste faze bij de gemeentepolitie. Door dit werk was hij nl. geconfronteerd geworden met allerhande sociale toestanden en problemen, hetgeen hij beschouwd had als een vingerwijzing naar de zo verantwoordelijke, kant van zijn functie. Zeer erkentelijk toonde hij zich voor de medewerking, ontvangen van de burgemeester als hoofd van de gemeente-politie. In de persoon van secretaris v. d. Hout — eveneens aanwezig — dankte hij het gehele personeel van de gemeentesecretarie. En een bijzonder woord van dank en waardering sprak hij tenslotte tot zijn corps, waarvan hij steeds zo gaarne de leiding heeft gehad. De heer v. Almkerk hoopte de goede verstandhouding tussen hem en de gemeenschap, het gemeentebestuur en zijn corps te kunnen bestendigen in de korte tijd die hem nog bij de Boxtelse politie rest.

Hiermede was het officiële gedeelte van deze huldigingsbijeenkomst ten einde. Men bleef daarna nog enige tijd gezellig bijeen onder het genot van een geurig kopje koffie en wat dies meer zij.

Ingezonden stukken

(Buiten de verantwoordelijkheid van de Redactie).

Geachte Redactie.

Gaarne zou ik dit ingezonden stuk in „Brabants-Centrum" zien geplaatst. Met genoegen heb ik de verbreding der straat, met name Breukelsestraat,(gade geslagen. Inderdaad zijn daar de trottoirs smaller geworden en zodoende is er toch nog ruim plaats voor voetgangers. Maar is het geen grote schande van oudere personen (het is niet alleen de jeugd, die dat doet) om juist de trottoirs te benutten als rijwielpaden? Niet alleen fietsers maar ook bromfietsers en zelfs scooterrijders die zich hieraan schuldig maken. Is het niet een treurig iets, dat men zo dus jonge kinderen en kleuters de straat op jaagt, letterlijk en figuurlijk, daar deze op de trottoirs, die voor hen de veiligheid betekenen, geen rust meer kennen of hebben. Een wonder mag het heten, dat er niet meer ongelukken gebeuren met kleuters en oudere kinderen. Zelf moeder van een kleuter, kijk ik steeds met bange ogen, indien er zo'n stelletje trottoir-artisten aankomt. Nee, je moet voor je eigen deur nog opzij gaan, daar ze in staat zijn je doodeenvoudig onderste boven te rijden. Schreeuwt deze toestand niet om een volkomen oplossing? Hoe de Gemeenteverordeningen luiden, weet ik niet zo precies als huisvrouw zijnde. Doch ik geloof niet dat het is toegestaan, als men een parkeerterrein, gelegen aan de ene zijde van de straat inrijdt en dit, (gemakshalve door de heren autobestuurders) verlaat door aan de andere kant van een daaraangrenzende straat over het trottoir uit te rijden. Juist omdat dit geen doorgang voor auto- en motorverkeer is, is het zeer gevaarlijk ook voor kinderen en kleuters, die hier in 't geheel niet op verdacht zijn. Wat baat het de Gemeentewerken, als men dergelijke trottoirs vernieuwt om het weer een mooi aanzien te geven, als er toch absoluut geen notitie van genomen wordt. Hopende, geachte Redactie, dat dit schrijven — in Uw blad geplaatst — zal bijdragen tot een vreedzame oplossing van hogerhand. U hierbij hartelijk dank zeggende voor de opneming van dit ingezonden stuk.

Hoogachtend,

Een Huismoeder.

Wit-Gele Kruis

Dienstrooster: Zondagsdienst (boodschappen van 1—2 uur) en avonddienst (zaterdag t.e.m. vrijdag boodschappen van 7—8 uur) Zuster Vermeer, Keizerstraat 6, Tel. 231.

Uitleen, dagelijks van 2 uur tot half 3.

Consultatiebureaus voor zuigelingen:

Duinendaal: 's maandags van kwart voor 2 tot kwart voor 3.

De Burcht: dinsdag van kwart voor 3 tot kwart voor 4.

Lennisheuvel (Orion): 2e en 4e woensdag van de maand.

—o—

Dinsdag 19 augustus geen zitting van het Zuigelingenbureau in De Burcht.

Zolang er jeugd is, zal er kermis zijn!

NAAST ALLE MODERNE RECREATIE TREKT DE KERMIS ALS BIEZONDER AMUSEMENT.

„De kermis is en blijft voor het publiek een biezonder amusement en blijft trekken, in weerwil van de veelheid van moderne recreatie, zoals bioscopen, radio en televisie". Dit is de mening van de heer Janvier, secretaris van de Bond van Kermisbedrijfhouders, met wie wij dezer dagen een praatje maakten. „De kermis is een feest van de jeugd en zolang er jeugd is, zal er kermis zijn", zo verklaarde hij.

Wij meenden te moeten opmerken, dat naar onze mening de kermis niet meer zo aantrekkelijk en zo druk bezocht lijkt als vroeger in onze jonge jaren, hetgeen bij ons de indruk heeft gewekt, als zou de kermis als instelling op zijn retour zijn.

De heer Janvier wist ons aan de hand van cijfers keurig aan te tonen, dat dit niet het geval is. De kermis bloeit nog precies zoals vroeger en als bij uitstek deskundige kon hij zelfs een verklaring geven voor de indruk die wij hebben.

„Nu u ouder geworden bent is ook uw belangstelling voor de kermis gezakt.

Zeker, u gaat er misschien wel één avondje heen, maar u leeft niet meer zo intens in het kermisfeest als in uw jeugd, toen dit meer voor u betekende.

Daardoor lijkt het u **alsof de kermissen** voor de jongelui en zeker voor kinderen niet zoveel betekenen als voor u en mij vroeger".

GEMODERNISEERD.

Als wij straks over het kermisterrein zullen wandelen en genieten van de pinkelende lichtjes en als de cacofonie van klanken en klatergoud om ons heen spoelt, zien we ongetwijfeld dat hij gelijk heeft.

„De kermisbedrijven hebben zich in de loop der tijden natuurlijk aangepast aan de moderne smaak", vertelde de heer Janvier verder. „U ziet, dat veel attracties geheel in moderne architectonische lijn zijn opgetrokken en voorzien zijn van een moderne verlichting. Dit in tegenstelling tot de meer barokke en krullerige stijl van vroeger.

Ook het gebodene is hier en daar gemoderniseerd. De stoomcaroussel verdween. De nieuwe attractie is de Spoetnik, een soort scheefstaand rad, dat met grote snelheid ronddraait en waarin men werkelijk de illusie krijgt zo maar in de wereldruimte rond te suizen. De kermisbedrijfhouders trachten steeds actueel te blijven, hetgeen echter ook niet wegneemt, dat er diverse attracties zijn, die reeds honderden jaren in ongewijzigde vorm worden gehandhaafd, omdat zij tot de kermistraditie behoren. Denkt u maar aan de mallemolen, de zweefmolen, de kop van jut, de schiettent, de koek- en gebakkramen en dergelijke. Neen, de kermisbedrijfhouders behoeven de toekomst beslist niet somber in te zien.

Ongetwijfeld zullen de invloeden van stijgende en dalende konjuncturen zich doen gevoelen, maar de kermis zal zich altijd handhaven, want het is een recreatie, die in de meeste plaatsen éénmaal per jaar geboden wordt en dat wil men zich niet laten ontgaan".

GEEN GEVAAR MEER.

We moeten eerlijk toegeven, dat de hedendaagse kermis toch wel op een behoorlijk niveau staat. Er is door de Bond van Kermisbedrijfhouders en de overheden veel aan de kermis bijgeschaafd.

Verschillende minder toelaatbare bedrijven, die men vroeger nog wel eens op de kermissen zag, zijn uitgebannen, de gokspelen, die op de Boxtelse kermis de laatste jaren de overhand dreigden te krijgen, worden binnen de perken gehouden en moeten aan bepaalde eisen voldoen. De veiligheid wordt streng in het oog gehouden. Het levensgevaar is geweken en zelfs het normale materiaal van molens en andere attracties worden getest alvorens het publiek toegang krijgt.

Het wezen van de kermis is onveranderd, doch het uiterlijk is, vergeleken bij vroeger, grondig gewijzigd. Kende men in de middeleeuwen en in de gouden eeuw de kunstenmakers en potsenmakers, als mede vele spelen, die wij nu met afschuw bezien, tegenwoordig ligt het amusement meer in een technisch-wetenschappelijk vlak. Ook de kermis gaat met haar tijd mee!

(Nadruk verboden)

Nazi-slachtoffers in Nederland

Het Centraal Bureau voor Statistiek heeft de volgende cijfers gepubliceerd over de verschrikkelijke gevolgen van de Nazi-terreur in ons land tijdens de oorlogsjaren 1940—1945: gestorven door de executie en standrecht 2800 Nederlanders; in concentratiekampen in Nederland 2500; Joodse Nederlanders in concentratiekampen 104000; politieke gevangenen in Duitse concentratiekampen 18000; verplicht tewerkgestelden in Duitsland 27000.

In totaal zijn dus 154.300 Nederlanders omgekomen tengevolge van het Nazi-regiem.

Hierbij zijn niet opgenomen de tienduizenden Nederlanders die in de concentratiekampen zaten en teruggekomen zijn.

ZONDAGSDIENST DER ARTSEN

UITSLUITEND VOOR SPOEDGEVALLEN

10 augustus

DOKTER G. C. WENTHOLT
Stationstraat 85 — Telefoon 376

15 augustus

DOKTER F. F. M. KLUIJTMANS
Bosscheweg — Telefoon 354

Laat uw voeten kermis vieren

Voor behandeling naar

A. MELIS

gedipl. - voetverzorger

v. Merheimstraat 39
Tel. 734

Behandeling bij U aan huis

Van 17 t.e.m. 23 aug.

wegens vacantie

GEEN voetbehandeling.

Adverteert in
Brabants Centrum

P. DE GRUYTER & Zn N.V.
's-HERTOGENBOSCH

vraagt voor haar inpakafdeling

MEISJES

★

Hoog loon
Reiskosten worden vergoed

★

Aanmelden dagelijks van 9—12 uur en van 2—6 uur, alsmede maandag en woensdagavond van 19.00—20.00 uur bij afd. Arbeid, Visstraat, 's-Hertogenbosch.

Nog EEN week VAKANTIE

en dan...

wil elk meisje aan de slag! Zij zoekt prettig werk, waar iets mee te leren is maar vooral werk waarmee goed verdiend wordt, want over 'n paar jaren....!

MEISJES

die onze winstdeling en onze spaarregelingen kennen, komen werken bij Jansen de Wit

Komt U ook eens praten!

Inlichtingen en aanmelding: dagelijks van 9-12 uur en van 14-17 uur en bovendien elke woensdagavond van 17.30-19.30 uur op de personeelafdeling der

Koninklijke Kousen- en Sokkenfabrieken

M. JANSEN DE WIT N.V.
SCHIJNDEL

„DE BIJENKORF" Fa. A. v. KOL.

vraagt

PRIMA VERKOOPSTER

Zij met enige **ervaring** genieten voorkeur.

„DE BIJENKORF" Fa. A. v. KOL.
Stationstraat 55

Op het laboratorium van de Provinciale Gezondheidsdienst voor Dieren is plaats voor

enkele vrouwelijke krachten.

Diploma M.M.S. of Mulo wordt op prijs gesteld.

Sollicitaties aan de Directeur van bovengenoemde instelling. **(Rechterstraat 80, Boxtel)**

Verzorg tijdig uw kermisreclame

DENKSPORT

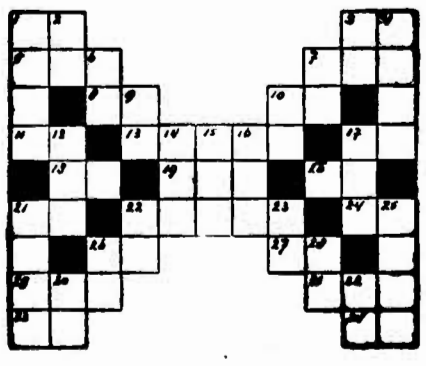

HORIZONTAAL: 1. spil; 3. lidwoord; 5. ongedierte; 7. familielid; 8. onmeetbaar getal; 10. klaar; 11. niet door twee deelbaar; 13. plant; 17. bevestiging; 18. landbouwwerktuig; 19. vlug; 20. voorzetsel; 21. deel v. d. bijbel; 22. gewas; 24. zangnoot; 26. zangnoot; 27. water in Brabant; 29. zwaardvis; 31. voorzetsel; 33. onder het nodige voorbehoud (lat.); 34. de lezer heil (lat.).

VERTICAAL: 1. omroepvereniging; 2. te zijner plaatse (afk. lat.); 3. zangnoot; 4. meisjesnaam; 6. voorzetsel; 7. voegwoord; 9. voorzetsel; 10. bijwoord; 12. visgerei; 14. tijdperk; 15. ter attentie van (afk.); 16. pl. in Gelderland; 17. kledingstuk; 21. Europeaan; 22. vlaktemaat; 23. rondhout; 25. beetje; 26. maanstand; 28. maanstand; 30. regeringsreglement; 32. stofmaat.

OPLOSSING VORIG KRUISWOORDRAADSEL.

HORIZONTAAL: 1. tel; 3. let; 6. two; 8. erg; 10. ree; 11. pas; 12. eek; 14. es; 16. l.s.; 17. er; 18. tiara; 19. po; 20. pa; 21. pi; 23. sir; 25. ets; 26. elk; 28. nok; 30. ate; 31. pan; 32. ems.

VERTICAAL: 1. twee; 2. e.o.; 4. ee; 5. tres; 6. te; 7. canasta; 9. ge; 10. reeds; 13. kloek; 15. sta; 16. lap; 20. prop; 22. iets; 24. in; 27. le; 29. ka; 30. a.m.

PAROCHIE-AGENDA

Parochie St. Petrus, Boxtel.

Feestdag v. d. H. Laurentius, martelaar. **Elfde zondag na Pinksteren, 10 aug. '58.**

ZONDAG: De HH. Missen zijn om half 7, kwart voor 8, 9 uur en om half 11 de Hoogmis. HALF 7 gel. mndst. v. Johannes Beks; KWART VOOR 8 gel. H. Mis voor Johanna v. Aarle-Schipper; Maria-altaar gel. jrgt. voor Leonardus v. Oers en Barbara v. Oers-v. Dijk; H. Hart-altaar gel. jrgt. voor Wilhelmina Schellekens-v. d. Ven; 9 UUR gel. H. Mis voor het geestelijk en tijdelijk welzijn van onze parochie en van onze parochianen; Maria-altaar gel. jrgt. voor Hubertus Henricus Verrijt; H. Hart-altaar gel. H. Mis voor Gijsberdina v. d. Broek-de Nijs vw. de buurt; HALF 11 Hoogmis als gez. jrgt. voor Adriana v. d. Wassenberg-Welvaarts.

COLLECTE.

Vandaag is de eerste collecte voor onze eigen kerk; de tweede collecte is „VOOR DE KERKENBOUW IN ONS BISDOM". Beide collecten worden ten zeerste in de milddadigheid van de gelovigen aanbevolen. Door de tweede collecte te steunen helpt u tevens mee aan de opbouw van de nieuwe parochie op de Selissenwal.

LOF.

Deze week is het vandaag (zondag), donderdag en vrijdag om 7 uur Lof met rozenhoedje. Na het Lof zal gezongen worden: zondag lied no. 56; donderdag lied no. 37 en vrijdag lied no. 63.

MARIA TEN-HEMEL-OPNEMING.

A.s. **vrijdag 15 augustus** vieren wij het feest van Maria Ten-hemel-opneming.

Deze feestdag wordt gevierd als zondag, omdat deze dag een verplichte feestdag is. De diensten zijn als op zondag: dus om half 7, kwart voor 8, 9 uur en om half 11 de Hoogmis.

Vanwege dit feest is op 15 augustus gedispenseerd in de onthoudingswet.

De vigilie, 14 augustus, is geen vasten- en onthoudingsdag meer.

OVERIGE AGENDA.

DOPEN: iedere dag van half 3 tot 3 uur; wij zouden onze gelovigen vriendelijk willen verzoeken een doop vooraf op de pastorie te komen melden.

BIECHTEN: **donderdag** van 7 tot 8 uur; zaterdag van half 3 tot 4 uur en van 6 tot half 8.

MAANDAG: KWART VOOR 7 gel. jrgt. voor Johannes Timmermans; HALF 8 gel. H. Mis voor Pius v. Asvelt; Maria-altaar gel. mndst. voor Johanna v. Aarle-Schipper; H. Hart-altaar gel. mndst. voor Maria v. d. Sande-v. Duren; HALF 9 gez. mndst. voor Johannes v. d. Plas; Maria-altaar gel. H. Mis voor Francina v. d. Laar-v. Liempt.

DINSDAG: KWART VOOR 7 gel. jrgt. voor Johanna Timmermans-Schellekens; Maria-altaar gel. H. Mis voor Marinus v. d. Sande; HALF 8 gel. H. Mis voor Willibrord Grilis; Maria-altaar gel. mndst. voor Petrus v. d. Steen; H. Hart-altaar gel. mndst. voor Walthera van Doorn-v. Esch; HALF 9 gez. mndst. v. Johannes Voets; Maria-altaar gel. H. Mis voor August Adam; HALF 10 gez. Huwelijksmis.

WOENSDAG: KWART VOOR 7 gez. mndst. voor Maria v. d. Sande-v. Duren; HALF 8 gel. H. Mis voor Marinus de Laat; Maria-altaar gel. H. Mis voor Hendrina Vilé-de Louw; H. Hart-altaar gel. mndst. voor Johannes v. d. Plas; HALF 9 gez. mndst. voor Antoinetta v. Dongen-Pierrot; Maria-altaar gel. jrgt. voor Adriana v. Hal-v. Geeren; 10 UUR gez. Huwelijksmis met assistentie.

DONDERDAG: Vigilie van Maria Ten-hemel-opneming. Deze dag is **geen vasten- en onthoudingsdag meer.** KW. VOOR 7 gel. jrgt. voor Geerdina Timmermans-Leermakers; HALF 8 gel. mndst. voor Henrica de Laat; Maria-altaar gel. mndst. voor Josephus v. Uitert; H. Hart-altaar gel. mndst. voor Cornelis Leijten; HALF 9 gel. H. Mis voor Petronella v. d. Steen-v. Griensven; Maria-altaar gel. mndst. voor Henricus v. d. Oetelaar; HALF 10 gez. Huwelijksmis.

Hedenavond biechthoren van 7 tot 8 uur; tevens om 7 uur Lof met rozenhoedje. Na het Lof lied no. 37.

VRIJDAG: FEESTDAG VAN MARIA TEN-HEMEL-OPNEMING, verplicht te vieren als zondag. De HH. Missen zijn om half 7, kwart voor 8, 9 uur en om half 11 de Hoogmis. HALF 7 gel. H. Mis voor overl. ouders Bergman en v. d. Brand; KWART VOOR 8 gel. H. Mis voor het geestelijk en tijdelijk welzijn van onze parochie en van onze parochianen; Maria-altaar gel. H. Mis voor Adrianus v. Maaren vw. zijn verjaardag; 9 UUR gel. H. Mis voor Maria Deelen-Akkerman; Maria-altaar gel. H. Mis v. Hubertus Johannes de Bresser; H. Hart-altaar gel. H. Mis voor Martinus Hubertus Giesbers; HALF 11 Hoogmis als gez. jrgt. voor Antonetta v. Breugel-v. d. Donk.

Hedenavond om 7 uur Lof met rozenhoedje; na het Lof lied no. 63.

Vandaag is de eerste collecte voor onze eigen kerk; de tweede collecte is „VOOR DE KERKENBOUW IN ONS BISDOM". Help mee om de grote nood van kerken te lenigen.

ZATERDAG: KWART VOOR 7 gez. mndst. voor Huberta v. Hal-Tinnenbroek; Maria-altaar gel. mndst. voor Marinus Eijkemans; HALF 8 gel. mndst. voor Antoinetta v. Dongen-Pierrot; Maria-altaar gel. mndst. voor Gijsberdina v. d. Broek-de Nijs; H. Hart-altaar gel. H. Mis voor Karel Lodewijk Buise vw. de buurt; HALF 9 gez. jrgt. voor Hendrikus v. Gerwen.

Zijn voornemens een christelijk huwelijk aan te gaan volgens het gebruik van onze heilige Moeder de Kerk:

Martinus Jansen, uit deze parochie en Francina van Laarhoven, uit St. Oedenrode; Johannes Lambertus van der Sangen uit Wijbosch en Martina Maria Verhagen, uit deze parochie. Dit is van hen de eerste afkondiging.

Martinus Franciscus Pijnenburg, uit deze parochie en Maria Johanna v. Lierop, uit Eindhoven, parochie O. L. Vr. v. Lourdes; Gerardus Arnoldus Maria Brands, uit de par. v. d. H. Theresia te Boxtel en Antonetta Maria Haerkens, uit deze parochie; Johannes Gerardus van Dun, uit deze parochie en Catharina Henrica Johanna van Esch, uit Haaren. Dit is van hen de tweede afkondiging.

Wilhelmus Cornelis Spijkers, uit 's Bosch (par. H. H. Harten) en Catharina Voets uit deze parochie. Dit is van hen de derde afkondiging.

Wij vermanen eenieder, die op de hoogte is van enig beletsel, dit ten spoedigste aan de pastoor bekend te maken.

—o—

Wij willen u nogmaals herinneren aan de noveen voor de vrede en de vervolgde Kerk, welke loopt van 6 tot 15 augustus. Van elk huisgezin ga elke dag tenminste iemand naar de H. Mis en allen bidden het gebed voor de vrede en de vervolgde Kerk, dat u is thuis bezorgd.

VAN LANSCHOT BANKBOEKJES

Geen koersrisico.

Gemakkelijk beschikbaar

geven 4% rente

Geen kosten.

Storten en opnemen kunt U aan onze kas, maar ook zeer eenvoudig via de giro.

Vraag - telefonisch, schriftelijk of aan onze kas - de folder „Bankboekjes".

FIRMA F. van Lanschot

1737

BANKIERS

's-Hertogenbosch, Hoge Steenweg 27-31, Telefoon 6858

Eindhoven, Keizersgracht 17, Telefoon 7337

Tilburg, Stationstraat 17, (toekomstig adres)

Parochie H. Hart, Boxtel.

Elfde zondag na Pinksteren, 10 augustus 1958.

Vandaag gaat de eerste schaal „de stuiversschaal" voor de kerk; de tweede schaal gaat voor de nieuwe parochiekerk in Boxtel.

Des avonds is het om zeven uur Lof met rozenhoedje voor het behoud van de vrede en voor de vervolgde kerk.

DONDERDAG is het vigiliedag voor het feest van O. L. Vrouw ten hemelopneming. Het is geen vasten en onthoudingsdag. Er is gelegenheid om te biechten des morgens onder de HH. Diensten en des avonds van zes tot acht uur.

VRIJDAG is het de feestdag van de ten-hemel-opneming van de H. Maagd Maria, geboden te vieren als zondag.

De diensten zijn in de kerk en in de Burcht zoals op zondag. De eerste schaal de „stuiversschaal" gaat voor de kerk en de tweede schaal gaat voor de nieuwe parochiekerk in Boxtel.

Des avonds is het om zeven uur plechtig Lof met rozenhoedje.

ZONDAG: In de kerk: kwart voor 7 l.d. voor Theodora v. Kollenburg vw. sportcub R.K.J.B.; 8 uur l.d. voor levende en overleden leden R.K. Landarbeidersbond „Deus dedit"; kwart over 9 l.d. voor Martinus Stoffels vw. R.K. Textielarbeidersbond; half 11 HOOGMIS voor het geestelijk en tijdelijk welzijn der parochianen.

In de Burcht (Z.E. Pater Kohlman): half 8 l.d. voor Theodorus v. d. Aa-Huijberts vw. de buurt; kwart voor 9 l.d. voor overledene; 10 uur l.d. voor overl. familie (Verdonk-Schipper); 11 uur l.d. voor overledene.

MAANDAG: 7 uur l.d. voor Adriana Mutsaers-v. d. Boer; kw. voor 8 l. mndst. voor Johannes de Koning-Theulings; half 9 l.d. voor Jan Baaijens en Christina v. d. Akker.

In de Burcht: half 8 l.d. voor Jan Francis v. d. Ven en Adriana v. Gool z.e.

DINSDAG: 7 uur l. mndst. voor Wilhelmina v. d. Sande; kw. voor 8 l.d. voor Theodora v. Kollenburg vw. haar neefjes en nichtjes; half 9 l. mndst. v. Henricus v. Liempd-v. d. Langenberg; om half 10 gez. Huwelijksmis.

In de Burcht: half 8 l.d. voor de leden van broederschap St. Willibrord.

WOENSDAG: 7 uur l.d. voor Willem v. Eijndhoven en Petronella Kruijssen; kw. voor 8 l.d. voor Martinus Stoffels-Vlaminkcx vw. zijn familie; half 9 l.d. voor Josephus de Leijer en overl. familie; half 10 gez. Huwelijksmis; kw. voor 11 gez. Huwelijksmis.

In de Burcht: half 8 l. mndst. voor Adriana v. d. Broek-Willems.

DONDERDAG: 7 uur l.d. voor overleden ouders v. d. Velden en Cornuit; kw. voor 8 l.d. voor Christina Baaijens-v. d. Akker; half 9 l. mndst. voor Theodora v. Kollenburg; half 10 gez. Huwelijksmis.

In de Burcht: half 8 l.d. voor fam. v. d. Braak-Grijpink.

VRIJDAG: kwart voor 7 l.d. voor het geestelijk en tijdelijk welzijn der parochianen; 8 uur l.d. tot bijz. intentie uit dankbaarheid; kwart over 9 l.d. voor overl. ouders (Soeterings-Meijs); half 11 HOOGMIS voor Marinus Karssemakers vw. de buurt.

In de Burcht: half 8 l.d. voor Gerardus v. Beljouw vw. broederschap H. Rozenkrans; kwart voor 9 l.d. voor Arnoldus v. Dijk vw. K.A.B.; 10 uur l.d. voor Theodorus v. d. Aa-Huijberts vw. de buurt; 11 uur l.d. voor Andreas v. Etten vw. St. Rafaël, afd. Boxtel.

ZATERDAG: 7 uur l.d. voor overl. ouders v. Breugel-Schalks; kw. voor 8 l. mndst. voor Arnoldus v. Dijk-Smits; half 9 l. mndst. voor Francisca v. Hal-v. Krieken; half 10 gez. Huwelijksmis.

In de Burcht: half 8 l.d. voor overleden Vader.

Parochie H. Lambertus, Gemonde

Elfde zondag na Pinksteren, 10 augustus 1958.

Naar aanleiding van de brief van onze Bisschop houden wij van 10 augustus tot en met 16 augustus een Maria-week, waarin wij 's avonds te 8 uur bijeenkomen om samen het rozenhoedje te bidden en Maria-liederen te zingen.

De intentie hiervan is: vrede in de wereld en vrijheid voor de vervolgde Kerk.

Deze avondoefeningen, waaraan geheel de parochie moet deelnemen, beginnen zondagavond te 7 uur.

Van maandag tot en met donderdag is iedere avond te 8 uur avondoefening.

Op 15 augustus algemene H. Communie, een plechtige Hoogmis en in de avond te 7 uur Maria-processie, die begint aan de meisjesschool en naar de kerk trekt. Tussen de rijen van de deelnemers wordt het Maria-beeld gedragen.

De fanfare zal begeleiden het keervers: „ave, ave Maria" en het keervers van: „Wij groeten U, o Koningin"......

In de kerk volgt dan rozenhoedje en plechtig Lof.

Donderdagavond wordt biechtgehoord door Pastoor en Pater Ferdinand te 6 uur, 7 uur en 8 uur.

Wij verwachten een algemene deelname van de parochianen.

Zaterdagavond 9 aug.: biechtgelegenheid als gewoon door de Pastoor.

ZONDAG: Feestdag en H. Mis van H. Laurentius, martelaar: HH. Missen: 7 uur mndst. voor Michiel Jan Klomp; half 9 voor de parochianen; 10 uur voor Goverdina Steenbakkers-Boers overl. te Boxtel; 10.50 uur mndst. voor Henricus Schellekens-de Laat.

In de avond te 7 uur eerste Maria-oefening van deze week.

Deze week HH. Missen te half 8.

MAANDAG: voor Hendrica v. d. Biggelaar-v. Logten.

DINSDAG: H. Clara: jrgt. voor Marinus Timmers.

WOENSDAG: jrgt. voor Hendricus van Helvoort.

DONDERDAG: Vigiliedag (geen vasten- en onthoudingsdag): jrgt. voor Paulina v. Grinsven.

VRIJDAG 15 aug.: Feest van Maria ten Hemelopneming: H.H. Missen: 7 uur voor Josefus Gijsbertus Musters; half 9 voor Antonia de Werd; 10 uur voor de parochianen; 10.50 uur Plechtige Hoogmis ter ere van Maria, jrgt. voor Martina Geerts.

In de avond: avondoefening te beginnen aan de meisjesschool.

ZATERDAG: H. Joachim, Vader van Maria: voor Bertha v. Grinsven-Hellings en Francisca Hellings.

In het Klooster: Maandag, dinsdag, woensdag, donderdag voor Wilhelmus de Laat vw. Kevelaar, Bokhoven, Roermond en H. Hart.

MEDEDELINGEN:

1. Collecte voor de kerk en voor Kerkenbouwactie.
2. Schoonmaak der kerk bevelen wij aan Nel v. Oorschot en Marie Hessels.
3. Maandag, dinsdag, woensdag, donderdag en zaterdag te 8 uur avondoefening ter ere van Maria.
4. Alle meisjes van de Maria-school die bruidje zijn in de processie van 15 aug., worden verzocht maandag a.s. om 4 uur bij de Meisjesschool te komen voor de repetitie van de processie.

Parochie H. Theresia, Boxtel.

Elfde zondag na Pinksteren, 10 augustus 1958, Feestdag H. Laurentius.

ZONDAG: 7 uur H. Mis uit dankbaarheid; half 9 H. Mis voor het welzijn van de parochie; 10 uur H. Mis voor Engelberta v. d. Schoot-Spijkerboer.

De eerste schaal is voor de eigen kerk en de tweede voor de kerkenbouw in ons bisdom.

MAANDAG: des morgens kwart voor 8 H. Mis voor Gerarda Schellekens-Schalkx.

Des avonds om kwart voor 8 H. Mis voor de Zwijgende Kerk.

DINSDAG: des morgens kwart voor 8 H. Mis voor Henricus v. d. Loo vw. verjaardag.

Om 10 uur ontvangen het H. Sacrament van het Huwelijk: Adrianus v. d. Sande en Regina Verhoeven, waarna H. Mis tot hun intentie.

Des avonds om kwart voor 8 gebedsoefening voor de vrede.

WOENSDAG: des morgens kwart v. 8 H. Mis voor Adrianus van Esch.

Om half 10 ontvangen het H. Sacrament van het Huwelijk: Adrianus Habraken en Martina van Eert, waarna H. Mis tot hun intentie.

Des avonds om kwart voor 8 gebedsoefening voor de vrede.

DONDERDAG: des morgens kwart v. 8 H. Mis voor een overledene.

Des avonds om kwart voor 8 H. Mis voor de vrede tot sluiting van de noveen.

VRIJDAG 15 augustus (geen onthoudingsdag): feest van Maria ten Hemelopneming (te vieren als zondag): om 7 uur H. Mis voor het welzijn van de parochie; om half 9 H. Mis voor Petronella Oomen-Broers; om 10 uur H. Mis voor Maria v. d. Pas-v. d. Ven.

ZATERDAG: om kwart voor 8 jrgt. voor Wilhelmina Bergman-School en Christianus de zoon.

Gelegenheid tot biechten:

Dagelijks voor de HH. Missen.

Donderdagavond van 7 tot 9 uur in beide biechtstoelen.

Zaterdagavond van 7 tot 8 uur.

Huwelijksaankondigingen:

Gerardus Arnoldus Maria Brands van deze parochie en Antonetta Maria Haerkens van de St. Petrusparochie, 2e Roep.

Henricus Petrus van Weerdt van de H. Hartparochie te Boxtel en Alberta Gerarda Josephina van Dijk van deze parochie, 2e Roep.

Leven met de Kerk:

Deze week zetten wij onze noveen voort voor het feest van Maria ten Hemelopneming. Want diep is de nood der volkeren, doch onweerstaanbaar de macht van Maria's liefde op het hart van haar Goddelijke Zoon.

Parochie St. Jan's Onthoofding, Liempde.

Elfde zondag na Pinksteren, 10 augustus 1958.

ZONDAG: half 7 l.j. voor Johanna Petrus Swinkels; 8 uur l.m. voor Dorothea Cornelis v. d. Vleuten; 10 uur de Hoogmis tot welzijn der parochie; om half 3 Rozenkrans, met daarna Kort Lof van enkel 3 Lofzangen.

MAANDAG: half 7 z. mndst. voor Anna v. Zeeland; 7 uur z.j. voor Johanna Maria Cornelis v. Abeelen; 8 uur l. mndst. voor Martha Adrianus v. d. Biggelaar.

DINSDAG: half 7 z. mndst. voor Theodorus Leyten; 7 uur z.j. voor Lambertus v. Abeelen; 8 uur l. mndst. voor Eerw. Zuster Joseph v. Gestel.

WOENSDAG: half 7 z. mndst. voor Wilhelmina Johannes Kuppens; 7 uur z.j. voor Petrus v. Vught; 8 uur l. mndst. voor Gerardina Cornelis v. Heerebeek.

DONDERDAG: half 7 z. mndst. voor Adrianus de Rooy; 7 uur z.j. voor Theodorus v. Abeelen; 8 uur l. mndst. voor Michiel Braken.

VRIJDAG, feestdag van O. L. Vrouw Tenhemelopneming, geboden te vieren als zondag, echter geen verplichte onthoudingsdag, daarom ook donderdag biechthoren van 2 tot 4 en van 5 tot 8 uur: half 7 l.m. tot welzijn der parochie; 8 uur l.j. voor Cornelis v. Heerebeek-Raaymakers; 10 uur z.m. voor de leden der processie van Kevelaar; om 3 uur plechtig Lof met processie. En na het Lof vergadering van de broedermeesters der processie van Kevelaar op de pastorie.

ZATERDAG: half 7 z. mndst. voor Maria Josephus Schellekens; 7 uur l. mndst. voor Johannes Hubers; 8 uur gelezen zevende voor Maria van Berkel.

ZONDAG: half 7 l.m. voor Maria Theodorus Verstede overleden te Lage-Mierde; 8 uur l.m. tot welzijn der parochie; 10 uur z.j. voor Wilhelmina Theodorus v. Abeelen.

In de Kapel der Eerwaarde Zusters:

Maandag 7 uur l.m. voor Michiel Braken vw. het personeel Tricot-Best; dinsdag 7 uur l.m. voor Francina Cornelis v. d. Meerendonk vw. de kleinkinderen; woensdag 7 uur l.m. voor Maria Marinus Welvaarts; donderdag 7 uur l.m. v. Hubertus de Beer; vrijdag 7 uur l.m. v. Johanna Frans v. Run vw. de kinderen en kleinkinderen; zaterdag 7 uur l.m. v. Anna v. Zeeland; zondag 7 uur l.m. v. Gerardina Cornelis v. Heerebeek.

Deze week tot donderdag 's avonds om 8 uur Rozenkrans vw. de door de H. Vader verlangde gebedsactie voor een rechtvaardige vrede en vrijheid voor de vervolgde Kerk, met daarna telkens: Tantum Ergo en zegen van het Allerheiligste. En omdat de H. Vader ook verlangt, dat wij boete zullen doen, worden de gelovigen gevraagd, op de vigiliedag van O. L. Vrouw Tenhemelopneming, op welke in de vasten- en onthoudingswet is gedispenseerd, zich toch minstens van vlees te onthouden.

GEDOOPT: Maria Johanna dochter van Balthasar Jennissen-Derks; Leonardus Johannes Hendricus zoon van Hendrik Scheutjens-Bosman.

Parochie H. Willibrordus, Esch.

Elfde zondag na Pinksteren, 10 augustus 1958.

HH. Missen om 7 uur, half 9 en om 10 uur Hoogmis. Tweede schaalcollecte voor de Kerkenbouw in ons Bisdom.

Na de middag is er geen Lof.

Maandag, dinsdag en woensdag is er slechts één H. Mis en wel om half 8.

In verband met de feestdag van Maria's Tenhemelopnoeming wordt donderdag biechtgehoord van 3 tot 4 uur en van 6 tot half 8; van 6 tot half 8 in twee biechtstoelen.

Donderdag en vrijdag zijn géén vasten- of onthoudingsdagen.

Vrijdag is het **hoogfeest van Maria's Tenhemelopneming** met verplichting van mishoren. De Missen zijn dan als op zondag (tweede schaal voor de versiering van altaar en priesterkoor). Die dag is tevens de **jaarlijkse Aanbiddingsdag** van onze parochie: om 6 uur wordt dan het Allerheiligste uitgesteld en de H. Communie uitgereikt. Na de middag om 3 uur gebedsoefening ter ere van het H. Sacrament; om half 7 plechtig Lof met preek en Te Deum tot sluiting van de aanbiddingsdag. Achter in de kerk worden lijsten opgehangen voor de aanbiddingsuren. Degenen, die beschikken over vooral witte bloemen worden verzocht deze in de loop van donderdag liefst tussen 3 en 4 uur, in de sacristie te brengen.

ZONDAG: 7 uur mndst. voor Henricus Kempenaars; half 9 jrgt. voor Adrianus van de Laar; 10 uur Hoogmis voor Jordanus Dieden.

MAANDAG: 7 uur, mndst. voor Petronella Schapendonk-v. d. Ven; 8 uur H. Mis voor Antonius v. d. Stonden.

DINSDAG: 7 uur H. Mis voor Antonius van Wagenberg; 8 uur H. Mis voor Henricus v. Vucht.

WOENSDAG: 7 uur jrgt. voor Michiel Konings en Christina v. Vessem de hsvr.; 8 uur jrgt. voor Martinus v. d. Laar.

DONDERDAG: 7 uur H. Mis voor Johanna Maria v. Vessem-v. Beurden; 8 uur H. Mis voor Marinus van Rulo.

VRIJDAG: Tenhemelopneming van Maria: 7 uur H. Mis tot intentie van het Jongensgilde St. Willibrordus; half 9 H. Mis voor de parochie; 10 uur Hoogmis gef. gez. jrgt. voor Gerdina v. d. Laar-v. d. Laak.

ZATERDAG: 7 uur H. Mis voor Johanna Elis. Kempenaars-v. Rijsewijk; 8 uur H. Mis voor Catharina Vugs-Goedmakers.

ELDERS: H. Mis voor Antonius van Wagenberg (Broederschap van O. L. Vr. v. Lourdes te Mariahout); Arnolda Elisabeth Brekelmans-Vlassak.

St. Charles, Hal, Boxtel.

Elfde zondag na Pinksteren, 10 augustus 1958.

Vanmiddag is het lof met rozenhoedje om half 6.

Donderdag vigilie van het feest van Maria ten Helmelopneming, geen vasten en onthoudingsdag.

Op het feest van Maria ten Hemelopneming zijn de H.H. Missen als op zondag.

Onder de H.H. Missen is de schaalcollecte voor het onderhoud van onze kapel en de 2e collecte is voor de kerkenbouw in ons bisdom.

De H.H. Missen voor deze week zijn als volgt:

ZONDAG: om 7 uur voor Petronella van Erp-v. d. Velden; om half 9 voor Hans Jansens; om kwart voor 10 voor Adriana Kluytmans.

MAANDAG: om kwart over 7 voor Mevr. Henket Windstosser.

DINSDAG: om kwart over 7 voor Johanna de Greef van Exsel.

WOENSDAG: om kwart over 7 voor Leo Feldbrugge en aan het zijaltaar voor Aleida Geven.

DONDERDAG: om kwart over 7 tot zekere intentie.

VRIJDAG: om 7 uur voor Johanna de Greef van Exsel; om half 9 voor de fam. de Bruin; om kwart voor 10 voor Vader en Tonny Schaffer.

ZATERDAG: om kwart over 7 tot zekere intentie.

Misdienaars om half 9 Gebr. Jansens.

RADIO, TELEVISIE, PLATENSPELERS, WISSELAARS en GRAMMOFOONPLATEN

Profiteer van onze inruilcampagne!

f 25.– terug voor Uw oude grammofoon of
f 15.– terug voor 10 oude grammofoonplaten
bij aanschaffing van een wisselaar van f 132.50 of f 146.50

Fa. L. W. v. d. BROEK

Clarissenstraat 3 (bij de Markt) **Boxtel - Telefoon 479**

De Gezamenlijke Kolenhandelaren van Boxtel

maken bekend, dat hun zaken

wegens vakantie gesloten

zullen zijn **van 15-25 augustus.**

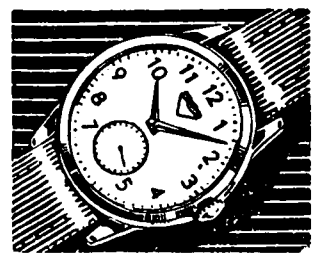

HORLOGES

Prima 1ste kwaliteit Zwitserse
Ankerhorloges
in alle bekende merken

Prisma Herenhorloges **49.75**

waterdicht, schokvrij, anti-magnetisch
Alle uurwerken met volledige garantie

★

Sieraden
in goud, zilver en doublé
Zeer aparte modellen

★

In **gouden ringen** hebben wij zeer ruime keuze

Verlovings- en Trouwringen H.D.Z.
In alle maten en gewichten voorradig
Ook extra breed

F. P. v. LANGEN ★ **Horloger Juwelier**
Stationstraat 62

★
Laat uw vakantiefoto's vakkundig afwerken bij

Foto-Atelier en Fotohandel

JOS W. de KONING
Pastoor Erasstraat 10

Hout - Board - Palen

Regelmatig te koop tegen uiterst billijke prijzen.

★ **Geriefhout:** w.o. planken, opleggers, ribben, latten stroken enz.
★ **Palen:** waspalen, afrasterpalen enz.
★ **Board:** in diverse lengten.
★ **Betonramen** in 4 verschillende modellen

A. HOEVENAARS
Ridder v. Cuijkstraat 58, Boxtel.

3e étappe 3 PRIJZEN-SLAG bij EDAH

BISCUITS . . 500 gram	55
JAM APPEL-KERSEN Nieuwe oogst per pot	59
LIMONADESIROOP KASTEEL grote fles	99
VOLVETTE KAAS 500 gram	95
ERWTEN met WORTELEN liter-blik	49
TOMATENPUREE . . . 3 blikken	55
SOEPBALLETJES . . . . . per blik	69

SPRITSKOEKJES 250 gram	65
ZOMERBONBONS 150 gram	48
AMERIKAANSE TOMATENSOEP 3 blikken	98
GEHAKT groot blik	95
Vlugkokende MACARONI 250 gram	22
EDAH DESSERT-PUDDING groot pak vanaf	27

EDAH

verdubbelt Uw spaargeld

Dames Kapsalon
Marcolina
wegens vacantie
GESLOTEN
van 17 t.e.m. 23 aug.
Stationstraat 103
Tel. 878

H.H. Landbouwers

Maakt met ons nog een afspraak voor het maaien van uw graanoogst.

● Wij maaien volgens afspraak en naar uw wens. Door onze ruime ervaring doen wij dit goedkoop en goed. Percelen boven 3 ha maaien wij nog goedkoper. **Loonbedrijf**

Th. J. v. d. Heijden
Hezelaarsestraat 24-28
Liempde, Tel. K 4196-289

Theater „De Ark" Boxtel

zaterdag, 9 augustus 8 uur
zondag, 10 augustus 6 en 8.30 uur

HET LIED VAN BERNADETTE

met Jennifer Jones, William Eythe en Charles Bickford

Miljoenen zagen deze film en het opnieuw zien van deze film is weer een ontroerende belevenis.
Het leven van Bernadette en de gebeurtenissen te Lourdes, naar het beroemde boek van Werfel.

Alle leeftijden

Plaatsbespreken: Aan de kassa zaterdag v.a. 6.30 uur.
Zondag vanaf 5 uur. Tel. 503.

ROOKT kwaliteit vol geur en smaak
en koopt bij
★ **BERT VAN DEN BRAAK**
Baroniestraat 73 – Tel. 450

Geen ZOMER zonder ZON, Geen TAFEL zonder VLEES.

Goedkoop vlees op tafel, maar dan van de

➡ **„KWALITEITS-SLAGERS"**

Steeds extra **aanbiedingen** tegen **verlaagde** prijzen.

VRIJDAG en ZATERDAG:
500 gram heerlijk mals RUNDER braadvlees **f 2.78**
500 gram extra fijne RUNDER poulet . . **f 1.60**

Voor de boterham; Ons overbekende **LUNCHPAKKET**
Deze week f 1,– : ▶ 150 gram gekookt spek, ▶ 100 gram bacon } Nu slechts **een GULDEN**

GOEDKOOP-DAGAANBIEDINGEN-EXTRA VOORDEEL

Dinsdag 12 aug.: 500 gr. Speklappen nu **f 1,20**
Woensdag 13 aug.: 500 gr. Gehakt voor **f 1.65**
Donderdag 14 aug.: 500 gr. verse Worst **f 1.75**

Vlees hoort thuis, in ieder huis.

Koopt bij de **KWALITEITS-SLAGERS**

Van Nistelrooij	Raaijmakers	Schuurmans
Th. Eltink	De Windt	Van Meersbergen
N.C.B.-Winkel	Aug. v. Breugel	Van Griensven

Hoe 't ook zij! Vlees hoort erbij!

➡ Juist in de kermistijd betekent adverteren: verkopen! ⬅

14e JAARGANG No. 716 — 14 AUGUSTUS 1958

Brabant's Centrum

Redactie en Administratie :
MOLENSTRAAT 19
TELEF. 513 — GIRO 277703

VOORHEEN BOXTELSCHE COURANT

Abonnementsprijs ƒ 1,95 per kwartaal (p. post ƒ 2,00)
Advertentieprijs : 10 ct. p. kol. mm.
Bij contract speciale tarieven.
Kleine advertentiën 7 ct. per woord.

KATHOLIEK WEEKBLAD VOOR BOXTEL EN OMGEVING

Maria ten Hemelopneming

Zij, die haar Zoon als een Geheim ontving,
een smartelijk Geheim, dat zeven wonden
gebrand heeft in haar ziel om onze zonden
en heel de weg Hem volgde, toen Hij ging
ver weg van haar en eindeloos alleen,
Hij stil volbracht de dingen van de Vader,
kwam Hem niet nader,
want Hij ging heen.
Zij zag,
Hoe Hij Zich langzaam, dag na dag,
van haar verwijderd heeft
om door de duisternis
de weg te gaan naar Hem, Die leeft
in ontoegankelijk Licht,
voor Wie het Doodsrijk zwicht
en Die vol luister is.
Zij, die het dubbel kruis wou dragen
van Zijn verwijdering
en van Zijn foltering.
is aan de klauwen van de Dood
ontrukt en werd Zijn deelgenoot
Zij is met Hem en luistert naar het klagen
van alle roependen, gepijnigd en gewond,
bij dag en nacht
en alle klachten, die ten hemel stijgen
uit afgronden van zonde en verdriet,
worden de smeekgebeden van haar mond,
de vragen, die Hij in haar ogen ziet.
En zij zal altijd antwoord van Hem krijgen
op ieders klacht.

TOM PANHUIJSEN.

In Oost-Duitsland woedt de vervolging weer in alle heftigheid

De recente arrestaties in Oost-Duitsland van de vier Oost-Duitse Jezuïeten — over de redenen der arrestaties en het verblijf is nog steeds niets bekend — is opnieuw de campagne tegen de Katholieke en Evangelische Kerk in Oost-Duitsland in het volle daglicht getreden. De druk, welke de regering van de Duitse Democratische Republiek op de christenen uitoefent, is sedert september van het vorig jaar meer en meer toegenomen.

Het begin met de communistische Jeugdwijding, welke is gericht tegen de Kerk en Haar „reactionaire bedoelingen". Vier autoriteiten van de Evangelische Kerk worden in die tijd wegens „deviezensmokkel en boycotcampagnes" tot gevangenisstraffen veroordeeld.

In februari van dit jaar werden besprekingen gevoerd tussen partijsecretarissen en 900 professoren en docenten aan Oost-Duitse hogescholen. Iedere intellectueel die in zekere mate nog een zelfstandig denken in zich had moest strenger worden aangepakt. Zelfinspectie enerzijds en een vlucht naar West-Duitsland van wetenschapsmensen anderzijds waren de gevolgen van deze besprekingen. In de periode februari—april vluchtten 60 professoren, aan wie door de Oost-Duitse autoriteiten de erkenning van hun academische graad werd ontzegd. Ook het aantal voortvluchtige artsen is sindsdien toegenomen. Zij weigerden namelijk gevolg te geven aan de opdracht hun patiënten in socialistische zin te beïnvloeden.

Alleen wie in de indunstrie of in het volksleger heeft gediend kan leraar worden. Volgens een nieuwe verordening in het staatsblad van de D.D.R. van april 1958 staan personen, die buiten de school onderwijzen — dit slaat vooral op de godsdienstleraren — onder toezicht van de schoolhoofden. De laatsten alleen beslissen over de geschiktheid en toelating, welke dan nog slechts voor de duur van vier jaar wordt gegeven.

„Kleinburgerlijke en kapitalistische beïnvloeding".

Propaganda voor het godsdienstonderricht in de scholen is verboden. De perschef van de Oost-Duitse premier Ulbricht verbood de verspreiding van de herderlijke brief, waarin Mgr. Döpfner, bisschop van Berlijn, de zorgwekkende toestand van de gezinnen uiteenzette. De redactie van het Berlijnse St. Hedwigsblad werd gedwongen, zonder commentaar het antwoord, een scherpe reactie op het herderlijk schrijven van Mgr. Döpfner, over te nemen.

Met statistische cijfers werd daarin het tegendeel „bewezen": o.m. werd beweerd, dat voor de scholen en schooldoeleinden 995 miljoen DM-Ost en voor het onderwijs buiten de school 128 miljoen DM-Ost is uitgetrokken. Tussen de regels van dit bericht leest men, dat de gelden bestemd voor het onderwijs buiten de school slechts de communistische Jeugdverenigingen ten goede komen. Al met al verkeert de communistische Jeugdbeweging „De Vrije Duitse Jeugd" (F.D.J.) sedert herfst in een critiek stadium, wijl haar „kleinburgerlijke en kapitalistische beïnvloeding" verweten wordt, zodat reorganisatie noodzakelijk geacht werd. De jongere groeperingen dienen zich vooral op de jeugdwijding voor te bereiden.

Regering schrijft ceremonies voor.

Volgens de wens van de eerste partijsecretaris moeten alle jongens en meisjes aan de jeugdwijding deelnemen. De dwangmaatregelen tegen hen die de wijding weigeren tonen hoe onvrijwillig deze nog is. Wie niet deelneemt kan niet studeren, geen hogescholen bezoeken en wordt zelfs van vele beroepen uitgesloten. Deze maatregel is er de oorzaak van, dat 70 percent van de kinderen aan de Jeugdwijding deelnemen. In plaats van het katholieke doop- en huwelijksritueel schrijft de regering ceremonies voor, welke voor een gedeelte reeds in practijk worden gebracht.

Het Oost-Duitse Episcopaat protesteerde in een gezamenlijke herderlijke brief, op 4 mei van dit jaar, tegen de schending van de rechten, welke in de Grondwet gegarandeerd heten.

Zij verdedigen de vrije gewetensvorming van de christenen en spreken in naam van schoolkinderen, jeugd, ouders, arbeiders en functionarissen. Zij vergelijken de toestand van de katholieken in Oost-Duitsland met die van de eerste christenen en zien in een door de liefde gedragen gezinsleven en in een sterke aanhankelijkheid van de christenen onderling dé manier om de vervolgingen het hoofd te bieden.

De Socialistische Eenheidspartij Duitsland heeft in „Neue Zeit", het orgaan van de Oost-Duitse C.D.U., voor de partij de spreekbuis in kerkelijke aangelegenheden op cynische en onzakelijke manier geantwoord, en haar misnoegen te kennen gegeven over de atoomuitrusting van Duitsland en de bisschoppen daarvoor mede verantwoordelijk gesteld.

Plaatselijk nieuws

Mededeling P.T.T.

Op 15 augustus (Maria ten Hemelopneming) is het P.T.T.-kantoor voor de postdienst geopend van 8—10 uur. Er wordt slechts één bestelling uitgevoerd.

Markt in Molenstraat

Wij wijzen er onze lezers nogmaals op, dat deze week de markt niet op vrijdag maar op donderdag gehouden wordt in de Molenstraat.

Regeling winkelsluiting.

In de Winkelsluitingswet 1951 zijn ook enkele uitzonderingsbepalingen vervat betreffende de sluitings van winkels tijdens Boxtel-kermis. Neringdoenden, die zulks voor hun bedrijven wenselijk achten, mogen hun winkels nl. zowel op kermis-zondag als op de overige drie kermisdagen geopend houden tot 24 uur.

Hiervoor behoeft geen ontheffing te worden aangevraagd!

Arbeidsbureau.

De avondzitting van dinsdag 19 augustus a.s. komt te vervallen. Tijdens de kermisweek is het Arbeidsbureau met een beperkte bezetting geopend, zodat wordt geadviseerd voor niet spoedeisende zaken een bezoek uit te stellen tot na 25 augustus.

De heer van Puijenbroek is van 15—25 augustus afwezig.

Diefstal van bromfietsen.

Bromfietsen schijnen de laatste tijd in trek te zijn bij de „zwijntjesjagers". Zo werd vorige week vrijdagavond bij een café in de Stationstraat al een onbeheerd staande bromfiets ontvreemd, waarvan de eigenaar (v. G.) echter nog bofte omdat de dader door een toevallige omstandigheid en na een spannende achtervolging (zie Terloops) dezelfde avond nog kon worden ingerekend.

Dinsdagavond werd bij een café in de Baroniestraat wederom een (onbeheerd staande) bromfiets gestolen. Toen er buiten vrijwel onmiddellijk alarm werd geslagen, zette de caféhouder meteen de achtervolging in en slaagde er bijna in de dief te pakken te krijgen. Deze wist echter net op tijd vertrouwd te raken met zijn nieuwe aanwinst en kon door vol gas te geven ontsnappen. Daarna werd met medewerking van de politie in Boxtel en omgeving nog verwoed jacht gemaakt op de onverlaat, doch zonder resultaat. De eigenaar van deze Cyrus Sachs, M. uit Boxtel, is door dit verlies wel gedupeerd. Hij was voornemens er de volgende dag zijn vacantietocht mee aan te vangen.

Verkeersincidentjes.

Zaterdagavond om 11 uur vloog op de Rijksweg Boxtel—Eindhoven (nabij de spoorwegovergang) een scooter in brand.

De berijder, de heer A. L. uit Made en Drimmelen, wist zich tijdig in veiligheid te brengen.

Dinsdag kwam op de Bosscheweg bij de Halsche Barrier een autobotsing voor, waarbij enige materiale schade geleden werd. De bestuurder van een personenauto, de heer W. R. uit Hilversum reed in de richting Den Bosch en wilde een voor hem rijdende wagen inhalen, doch misrekende zich in de afstand van een tegenligger, bestuurd door de heer H. D. uit Eindhoven. R. zag zich gedwongen krachtig te remmen maar ging toen door de gladheid van de weg aan het slippen en ramde nog juist de tegenligger. Persoonlijke ongelukken deden zich echter niet voor.

Opening winkelpanden.

Welk een effect bereikt kan worden met verbouwing van woonhuizen tot winkelpanden kregen wij dezer dagen op twee punten in Boxtel te zien bij de opening van middenstandszaken.

Zo zagen we in de Breukelsestraat hoe een woonhuis als het ware is omgetoverd in een aantrekkelijk winkelpand met modern interieur, dat de fa. W. v. Oers de mogelijkheid biedt tot een overzichtelijke etalering. Met deze zaak heeft de winkelstand van de Breukelsestraat een goede aanwinst gekregen.

Op de Markt heeft de architect voor de vorige week geopende Woninginrichtingszaak van Den Ouden-v. Rooy met het construeren van twee grote vitrines tussen twee kleinere een typisch symetrisch effect bereikt. Een opvallende vernieuwing in de ruimte van het Marktterrein.

KERMIS EN VACANTIE.....

Brabants Centrum zal volgende week ondanks kermis en vacantie toch op tijd moeten verschijnen.

Men zende daarom copie en advertenties tijdig in, liefst reeds a.s. dinsdag.

Bouwpastoor De Beer heeft zich definitief in Boxtel gevestigd

Het staat nu wel vast, dat een dezer dagen de officiële bisschoppelijke benoeming is te verwachten van de Zeer Eerw. Heer H. A. K. M. de Beer (Oisterwijk) tot bouwpastoor te Boxtel.

De Z. E. Heer de Beer ontving in augustus 1957 de opdracht een onderzoek in te stellen naar de mogelijkheden van de stichting ener nieuwe parochie in Boxtel. Dit onderzoek is thans voltooid, ook ten aanzien van de wijzigingen der parochiegrenzen en de benoeming van een kerkbestuur, waarover binnenkort eveneens definitieve berichten van het bisdom tegemoet gezien mogen worden.

Intussen heeft de bouwpastoor van de parochie „Maria Regina zich metterwoon in Boxtel gevestigd, en wel in de woning St. Severusstraat 1, die gelegen is in de onmiddellijke nabijheid van het bouwterrein voor de nieuwe kerk.

J.l. zondag heeft de Z. E. Heer De Beer afscheid genomen van Oisterwijk waar hij vanaf 1947 kapelaan is geweest, en hij zal nu vanaf donderdag 14 augus tus a.s. zijn pastoraat te Boxtel gaan waarnemen.

Donderdagavond om half 9 wordt door hem in de hal van de r.k. school „De Zonnehoek" op de Selissenwal een Plechtige H. Mis opgedragen nadat tevoren deze ruimte is ingezegend.

Vrijdag (Maria ten Hemelopneming) zullen in deze „noodkerk" wederom 2 H. Missen gelezen worden, t.w. 's morgens om 8 en 10 uur.

Voor de verdere parochie-agenda raadplege men de kerkberichten.

Bad- en Zweminrichting „Molenwijk" bestaat thans 25 jaar

Een merkwaardige voorgeschiedenis

Het is uitgerekend in deze met zomerse temperaturen gezegende week precies 25 jaar geleden, dat de Boxtelse Bad- en Zweminrichting „Molenwijk" geopend werd (15 augustus 1933).

Zwemmen is in Boxtel niet alleen rond die tijd als een aangename en gezonde vrijetijdsbesteding beschouwd.

Reeds vóór de 20e eeuw werden in Boxtel initiatieven genomen en plannen ontwikkeld om tot een bad- en zwemgelegenheid te komen.

Wij kunnen U van dit lofwaardige streven, dat in de loop der jaren tot een bevredigend resultaat heeft geleid, een aantal merkwaardige historische bijzonderheden onthullen.

Zij zullen U het genot van een koene duik in het tegenwoordige bad — aanzienlijk uitgebreid, verbeterd en gemoderniseerd — beter doen waarderen!

Het begon in 1896.

In het jaar 1896 werd een vereniging opgericht door Boxtelse ingezetenen, die zich toen reeds noemde Boxtelsche Badinrichting. Deze vereniging koos tot haar bestuur de heren Dr. P. M. Hoek, voorzitter; H. F. Smits, secretaris-penningmeester en J. H. van Hoogerwou, lid.

Met een stichtingskapitaal van 1000 gulden verdeeld in aandelen van 10 gulden mocht het deze vereniging gelukken een drijvende badinrichting op petroleumvaten in de rivier de Dommel beneden de sluis bij de watermolen tot stand te brengen. Alhoewel zeer primitief opgezet (hierin waren slechts vier badkamers) voldeed het toch zeer goed.

Slechts korte tijd rendeerde deze inrichting totdat het bestuur zich in een jaarvergadering gehouden op 11 november 1901 genoodzaakt zag aan de vergadering voor te stellen om tot liquidatie over te gaan.

De vergadering besloot echter om met onderlinge vrijwillige bijdragen en gemeente-subsidie de zaak voort te zetten.

Dit was van korte duur, daar op dato 20 oktober 1902 wegens het grote tekort werd besloten te liquideren.

Boxtel werd badloos.

Hierdoor werd Boxtel voor een tiental jaren badloos. In 1912 werd een nieuwe vereniging opgericht met een aandelen-kapitaal van 1020 gulden, eveneens verdeeld in aandelen van ƒ 10,— en ƒ 400,— subsidie uit de gemeentekas.

Deze vereniging noemde zich Boxtelsche Bad- en Zweminrichting.

In het bestuur werden gekozen de heren Dr. P. M. Hoek, voorzitter; H. J. Dekkers, secretaris-penningmeester; W. Ribbe, Dr. Wösten en A. de Haas, leden.

Op dato 22 mei 1913 werd de Kon. goedkeuring op de statuten verkregen.

Door de heer H. J. Dekkers, gemeente-opzichter, werd een plan ontworpen, waarin verwerkt was een zwembassin en vier badkuipen tot een gezamenlijke oppervlakte van 600 m² met 12 kleedkamers, welk aantal spoedig te gering bleek en nadien met twaalf kleedkamers werd uitgebreid. Deze inrichting werd geplaatst op, een terrein nabij de sluis, van de heer J. v. d. Ven, hetgeen later door de Vereniging werd aangekocht. Door het technisch inzicht van de heer Dekkers werd het water van vóór de sluis in het bassin gevoerd, terwijl de afvoering beneden de sluis plaats vond, zodat steeds doorstroming geschiedde.

Door het zuinig en accuraat beheer van de heer Dekkers, was het de vereniging mogelijk jaren lang met suces te exploiteren. Niet minder nauwgezet nam Dr. P. M. Hoek na het sterven van de heer Dekkers de functie van secretaris-penningmeester waar.

Definitieve oplossing.

Door grote reparatiën die te doen stonden en vervuiling van het water in de Dommel werd het steeds bezwaarlijker om deze inrichting te blijven exploiteren, zodat het bestuur naar een andere oplossing zocht. Gelukkig deed het gemeentebestuur van Boxtel, dat met grote belangstelling deze zaak volgde, serieuze pogingen een oplossing te vinden, waarbij door middel van adviezen het plan gemaakt werd om het Leijsendven op Molenwijk tot bad- en zwemgelegenheid in te richten. Met het oog op werkverschaffing voor het groot aantal werklozen durfden de Burgemeester en Wethouders in 1932 met dit voorstel bij de Raad te komen, welk voorstel de Raad nagenoeg met algemene stemmen aannam. Toen moest het komen tot uitvoering, waarvoor Burgemeester en Wethouders als deskundigen aanwezen de heren Ingenieur de Casseres van het bureau Streekplan de Meijerij, Hasselman, Tuin-architect te 's-Bosch en M. van Erp, gemeente-opzichter.

Na gereedkoming werd de Bad- en Zweminrichting in exploitatie gegeven bij de vereniging van die naam.

Tot de eerste na-oorlogse jaren hebben zeer velen iedere zomer opnieuw weten te profiteren van deze gemeentelijke voorziening op het gebied van sport, ontspanning en volksgezondheid.

Geleidelijk aan, niet in het minst door de oorlog, bleek het Leijsendven met de bijbehorende accomodatie in min of meer desolate toestand te zijn geraakt, hetgeen tenslotte tot een totale onbruikbaarheid van het bad leidde.

Bij zijn pogingen om in deze toestand radicale verbetering te brengen, stuitte het gemeentebestuur lange tijd op hardnekkige tegenstand van het provinciaal bestuur. Enkele jaren geleden kwam echter het zo vurig verlangde „fiat" op de grootse verbeteringsplannen af en spoedig kon zwembad „Molenwijk" toen een verandering ondergaan, waarvan wij bij een zomers temperatuurtje met honderden weten te profiteren!

ZONDAGSDIENST DER ARTSEN

UITSLUITEND VOOR SPOEDGEVALLEN

15 augustus

DOKTER F. F. M. KLUIJTMANS
Bosscheweg — Telefoon 354

17 augustus

DOKTER B. E. A. M. JANSSENS
Molenwijkseweg 71 — Telefoon 818

Plaatselijk Nieuws

BURGERLIJKE STAND

van 5 augustus t.m. 11 augustus 1958.

GEBOREN: Adrianus H. C. zoon van C. J. v. d. Laak en M. J. H. Dankers, Nieuwstraat 62 — Helma G. H. dochter van H. Vervoorn en M. Nieuwkoop, Clarissenstraat 33 — Franciscus L. A. J. zoon van A. Th. van Hal en H. M. v. Abeelen, Munsel 8 — Wilhelmina C. M. dochter van P. A. M. Geurts en W. J. van Berkel, Boseind 9 — Clasina E. C. M. dochter van M. de Veer en P. W. v. Rosmalen, Stationstraat 18 — Henricus A. J. zoon van H. A. van der Steen en C. v. d. Schoot, Vorst 6a — Gerarda A. H. M. dochter van A. C. G. Boons en M. A. N. M. v. d. Braak, De Braken 2b — Theresia H. J. M. dochter van M. P. H. Heessels en A. A. v. Bakel, Boomstraat 35a — Henricus J. M. P. zoon van P. J. M. v. Hal en C. J. v. d. Sande, Selissen 3.

ONDERTROUWD: Petrus F. Traa en Hendrika J. Dollevoet — Bernardus Jos. Verberk en Wilhelmina Adr. Hobbelen.

GEHUWD: Cornelis Jos Coppens en Wilhelmina H. M. van de Sande — Hendrikus Th. Schellekens en Petronella A. A. van Hamond — Johan L. van der Sangen en Martina M. Verhagen — Ernst L. Dörfel en Hendrika M. G. van der Velden — Adrianus S. M. van de Sande en Regina A. M. Th. Verhoeven.

OVERLEDEN: Theodora Gerarda Weijers, oud 82 jaren, wed. v. Segbars, Stationstraat 65 — Antonius Schalkx, oud 73 jaren, Boseind 21 — Hendrikus v. Breugel, oud 82 jaren, Clarissenstr. 9.

Bioscoop.

A.s. vrijdag (Maria Hemelvaart) en zaterdag zal in theater „De Ark" vertoond worden de film „Vergiss mich nicht". De hoofdrollen in deze vlotte film worden vertolkt door Walter Giller, Robert Freytag en Gardy Granass. Verder treden op het Rias Dansorkast en zijn Combo, de 4 Sunnies, het Cornel-Trio en Freddy met de songs: „Einmal in Tampico", „Ein armer Mulero", „Vergiss mich nicht" en „Onkel Sammy". Een amusementsfilm van de beste soort. Alle leeftijden.

—o—

A.s. zondag en maandag draait de film: „Getuige à charge". Het nieuwste werk van de schrijver-regisseur Billy Wilder is de film „Witness for the prosecution" in ons land uitgebracht onder de titel Getuige à charge. De film is een bewerking van een bekend toneelstuk van Agatha Christie onder dezelfde titel en werd door Wilder zelf in samenwerking met Harryy Kurnitz geschreven.

Een film die van begin tot eind boeit vooral door het meesterlijke spel van Charles Laughton. 14 jaar.

—o—

Dinsdag en woensdag kunt U zien de film: „Veertig gevaarlijke vrijbuiters". Barbara Stanwyck en Barry Sullivan vertolken de hoofdrollen in deze spannende avonturenfilm in Cinemascope opgenomen. De weergave van een grote zandstorm is adembenemend. De liefhebbers van Wild-west romantiek kunnen hierbij hun hart ophalen. 14 jaar.

R.K. Leeszaal en Uitleenbibliotheek.

Herman Brandtstraat 3, Boxtel.

AANWINSTENLIJST.

B. Newman: Driemaal Duitsland.
Z. Goneim: De verdwenen pyramide.
O. Neubert: De vallei der koningen.
K. Jonckheere: Kongo, zonder buks of boy.
A. Zischka: Europa leeft.
K. Burt en J. Leasor: Ontsnapt!
P. Post: Ik kan kinderen grootbrengen.
C. Höweler: Verlucht relaas van dertig eeuwen muziek; Inleiding tot de muziekgeschiedenis; X Y Z der muziek.
B. D. Swanenburg: Cultuurgeschiedenis van het Christendom; Beeld-encyclopedie van onze industrie.
J. J. L. van Zuylen: Radio- en televisie-encyclopedie.
B. Bruin en C. van Doorn: Olifanten.
Morus: Geschiedenis der dieren.
A. van Duinkerken: Lyrisch labyrinth.
L. Clark: De zeven steden van Cibola.
Perrault, C. Sprookjes van Moeder de Gans.
J. Brusse: Comme ci, comme ca.
F. Jansen: De liefdesverhouding vóór het huwelijk en Huwelijk in ballingschap.
O. J. Tauschinskki: Wie is deze vrouw?
A. Phair: Op jacht naar de Inca-schat.
F. Jansen: Drie kleine kleutertjes.
V. Cronin: De wijze man uit het Westen.
R. Jungk: Licht van duizend sterren.
R. W. Thompson: Dieppe bij dageraad.
B. Aafjes: De zeemeerminnen.
K. von Frisch: Gij en het leven.
A. Crawley: R.A.F. te voet.

Kapel van Stapelen.

Opgehaald op de 40-jarige bruiloft van P. W. Janssen-Schaap voor de nieuwe kapel van Missiehuis St. Theresia (Stapelen): *f* 15,40.

Voor de nieuwe kerk op Selissenwal.

Opbrengst maandelijkse kaartavond *f* 2,50

Hoe zit dat..... met de krant?

...als u 's morgens of 's avonds uw krantje leest, vindt u dit heel gewoon en practisch niemand zal zich afvragen, hoe men in vroegere tijd het „nieuws" te horen kreeg en hoe de „krant" eigenlijk is ontstaan.

...ten tijde van de Grieken en Romeinen had men reeds een krant, zij het in zeer bescheiden vorm. Op een bepaalde plaats in de stad (b.v. Athene of Rome) werd iedere avond het nieuws bekend gemaakt. Hiervoor gebruikte men in Rome een met gips bestreken bord, waarop berichten werden geschreven.

...in dit opzicht waren de Chinezen hun tijd ver vooruit. Reeds in de 8e eeuw hadden zij een gedrukte krant nl. de „K'aiyan Tsapao", welk blad door velen als „de eerste gedrukte krant ter wereld" wordt beschouwd.

...in Europa zien wij de eerst geschreven krant in 1474 in Venetië, waar bij de bekende Rialto-brug een levendige handel in „nieuwtjes" werd gedreven.

...de Nederlander Daniël van der Meulen, van beroep koopman, komt de eer toe als eerste beschikt te hebben over een internationaal correspondentiebureau omstreeks 1570. Regelmatig ontving hij nieuws uit Frankrijk, Duitsland, Italië (van z'n correspondent in Venetië), Turkije, Hongarije, Rusland en Polen.

...via zingende zwervers, rondreizende kooplieden en later de stads- en dorpsomroeper kwam men uiteindelijk tot een regelmatige uitgave van een gedrukte krant omstreeks 1600.

...de eerste kranten verschenen te Amsterdam, t.w. in 1618 „Courante uyt Italien, Duitslandt & C." en in 1619 „Tijdinghen uyt verscheyde Quartieren".

...als eerste Nederlandse krant wordt officieel beschouwd de „Opregte Haerlemse Courant" uit 1658. Het eerste dagblad verscheen pas in 1830 nl. Het Algemeen Handelsblad, dat werd opgericht door J. W. van den Biesen, waarna het aantal dag- en nieuwsbladen geleidelijk toenam.

...via persbureaux, telex, radio en speciale correspondenten wordt men thans op de hoogte gehouden van grote en minder grote wereldgebeurtenissen, terwijl de verslaggevers zorgen voor het plaatselijk nieuws.

...het „laatste nieuws" voor de krant is echter wel een uitgave van een krant met een aangename parfumgeur, maar dit nieuwtje komt uit Amerika, het land der onbegrensde mogelijkheden.

DRAAGBARE SNELHEIDSMETER.

De Engelse fabriek, welke de Park-O-meter vervaardigt, is thans ook aan de markt gekomen met een snelheidsmeter, waarmee de politie onmiddellijk kan oonstateren of een voorbijrijdende auto de maximum-snelheid overtreedt. Het is een electronisch, draagbaar instrument. Het wordt op het ogenblik door de Britse politie, maar ook reeds in het buitenland op zijn bruikbaarheid beproefd.

Oud Boxtel in beeld

Met de foto ons welwillend door Foto-Atelier Janssen ter beschikking gesteld, is het mogelijk de bekende figuur „Steentje" door middel van ons blad te „vereeuwigen". Voor wie hem niet hebben gekend volgen hier enige bijzonderheden.

Van der Steen dankte zijn bekendheid voornamelijk aan zijn parochiale functie. Hij was namelijk van 1905 tot 1939 Suisse in de St. Petruskerk. Als Suisse, dat is ordebewaker, was „Steentje" de verpersoonlijking van gestrengheid.

De reproductie van de foto heeft ook nog een andere bedoeling dan het portret van die oude man.

Met „Steentje" op het klinket — het smalle ophaalbruggetje van kasteel Stapelen bij de Paardedijk — willen we de lezers van ons blad een aardig hoekje van oud Boxtel onder ogen brengen.

De Dommel ziet men hier op overstromingspeil. Wel blijft ze op dit punt nog binnen de oevers, doch over de lager gelegen oevers zal het water zeer zeker de beemden en landerijen binnengedrongen zijn. De Dommel kon wild zijn in de wintermaanden.

Het brugje, ongetwijfeld vele tientallen jaren in gebruik geweest, lijkt op het plaatje naar constructie stevig genoeg om aan de kracht van de sterke stroom te kunnen weerstaan, evenwel kon het „pittoreske" aanzien geen genade vinden bij de nieuwe eigenaars van Stapelen.

De Paters Assumptionisten, die in 1915 kasteel Stapelen hadden aangekocht, sloopten in 1925 het houten brugje. Onder leiding van de allround bekwame Pater Theodoor werd de thans in gebruik zijnde betonnen brug gebouwd door de Broeders Jozef en Canisius Meysen, volgens bestek en tekening van de heer Haartsen, die destijds opzichter was bij de bruggenbouw in Kasteren en de Nieuwstraat.

DENKSPORT

HORIZONTAAL: 1. afstandsmaat (afk.); 3. als volgt (afk.); 5. maanstand (afk.); 7. goud (fr.); 8. laatst leden (afk.) 9. hetzelfde (afk.); 11. wintervoertuig; 13. kleur; 15. wig; 16. water in Utrecht; 18. familielid; 19. deel van het hoofd; 20. boom; 21. vis; 22. familielid; 23. snijwerktuig; 26. benauwdheid; 28. inwendig orgaan; 29. natuurkundeterm (afk.); 31. bijwoord; 33. kindergroet; 34. water in Brabant; 35. vogel; 36. voorzetsel.

VERTICAAL: 1. herkauwer; 2. titel (afk.); 3. reeds; 4. ongedierte; 5. luchtmacht (afk.); 6. wapen; 9. boom; 10. spoedig; 12. gelijke; 14. leesteken; 16. ik (lat.); 17. masker; 21. grote bijl; 24. tijdperk; 25. bevel; 27. rivier in Nederland; 28. beet; 32. rondhout; 33. zangnoot.

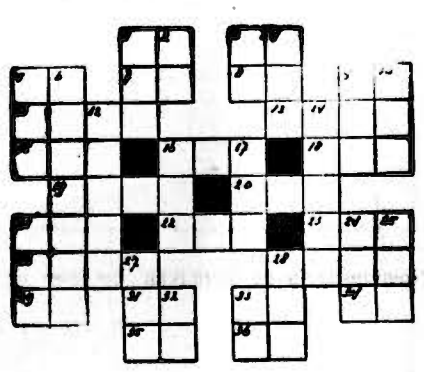

OPLOSSING VORIG KRUISWOORDRAADSEL.

HORIZONTAAL: 1. as; 3. de; 5. vlo; 7. oom; 8. pi; 10. af; 11. on; 13. netel; 17. ja; 18. eg; 19. rap; 20. na; 21. n.t.; 22. haver; 24. si; 26. la; 27. aa; 29. ork; 31. met; 33. r.r.; 34. l.s.

VERTICAAL: 1 avro; 2. s.l.; 3. do; 4. emma; 6. op; 7. of; 9. in; 10. al; 12. net; 14. era; 15. t.a.v.; 16. epe; 17. jas; 21. noor; 22. h.a.; 23. ra; 25. iets; 26. l.k.; 28. a.m.; 30. r.r.; 32. el.

Op speurtocht in de natuur

De plant verbergt een groot geheim

Wanneer de mens in staat is het geheim te ontsluieren, maakt hij zich onafhankelijk van de natuur.

De kolen, die u in uw kachel stookt en de aardolieprodukten, die u in de vorm van benzine voor de auto of als petroleum voor uw kachel of kooktoestellen gebruikt, zijn alle energiebronnen van plantaardige oorsprong. Zij zijn afkomstig van planten, die eens op aarde leefden en die met hun verzamelde energie ten onder zijn gegaan.

Wanneer we bedenken welk een enorme hoeveelheid energie er in deze stoffen opgeslagen ligt, dan kunnen we begrijpen, hoeveel kracht er eigenlijk in een enkele plant schuilt. Voor het grootste deel is dit zonnewarmte, die de plant in zich verzamelde en de manier waarop dit mogelijk is, is het grootste geheim van de natuur en wordt wetenschappelijk de opslag van zonne-energie door fotosynthese genoemd.

Het belangrijkste chemische proces voltrekt zich volgens de eenvoudige formule: koolzuur plus water plus licht is druivensuiker plus zuurstof. Dat klinkt simpel, maar hoe worden deze chemische stoffen omgezet? Dat is de grote vraag.

Een geheim.

Overal op aarde vinden we ontelbare fabriekjes waarin het plaatsvindt, namelijk alle groene delen van planten en bomen, maar in weerwil van het feit, dat men het dus overal kan constateren en bestuderen is het geheim nog niet ontsluierd.

De ontsluiering van dit geheim zou de grootste triomf van de wetenschap zijn, omdat het de mens onafhankelijk van de natuur zou maken. Wanneer wij zelf in staat zouden zijn uit koolzuur, water en licht deze druivensuiker en zuurstof te maken, dan zou er geen hongersnood meer bestaan op de wereld. Wij zouden ruimschoots in staat zijn onze dreigend groeiende wereldbevolking van voedsel te voorzien.

Maar het is een moeilijk probleem, want we zien hoe koolzuur, water en licht de plant binnengaan en kunnen dan later constateren, dat de stoffen zijn omgezet in druivensuiker en zuurstof, maar hoe gaat dit alles in zijn werk? Want de nieuw gevormde stoffen hebben een aanmerkelijk grotere energie, dan de stoffen koolzuur en water die werden toegevoerd. Energie kan niet uit niets ontstaan, dus moet de rest van de energie uit licht genomen zijn, de derde opgenomen stof. Op deze manier zet de plant dus zonne-energie in tastbare stof om. Het is een geniale zet van de natuur om zonne-energie te binden.

Chlorofylkorrels als hartkamers.

De wetenschap heeft zich intensief op dit probleem geworpen en heeft belangrijke vorderingen gemaakt, al heeft men de zaak nog niet geheel onder de knie.

Men heeft ontdekt, dat in het gehele proces chlorofyl, de beroemde groene kleurstof, een zeer belangrijke rol speelt.

De korreltjes chlorofyl blijken de hartkamers te zijn van het gehele proces.

Hier wordt koolzuur en water opgezogen en ontleed. Hierin bevinden zich de stoffen en mogelijkheden, waardoor de plant in staat is zonnestralen te verwerken. In chlorofyl blijkt zich een systeem van fermenten te bevinden, die de foto-synthese op gang brengt. Men vermoedt, dat het twee systemen zijn, waarvan het eerste water ontbindt in waterstof en zuurstof. Waterstof wordt gebonden aan het koolzuur en de zuurstof verlaat de plant weer.

Het zou voor de mensheid reeds van het grootste belang zijn het eerste systeem van fermenten te kennen, want dan zou men, wanneer men dit systeem beheerste, in staat zijn met behulp van zonlicht water te ontleden in waterstof en zuurstof en dus stoffen met grote energie uit water te winnen.

Nog andere stoffen.

Voorts heeft men ontdekt, dat de ademhaling van de plant in het gehele proces een uiterst belangrijke rol speelt.

Wanneer de plant belet wordt adem te halen, houdt het gehele proces op om niet eerder op gang te komen, dan wanneer de ademhaling weer normaal functioneert.

Er blijkt nog een andere stof een grote rol te spelen, namelijk nicotinezuuramide, een stof waaraan chlorofyl waterstof kan binden onder inwerking van licht. In een tweede proces geeft de stof het weer af en bindt het aan koolzuur.

Uit een en ander blijkt echter weer, dat er nog meer stoffen moeten zijn, die andere belangrijke functies uitoefenen in dit proces, maar het fijne weet men er nog niet van.

De mannen van de wetenschap speuren echter ijverig verder en zij menen zelfs dat eenmaal de dag moet aanbreken, waarop de mens in staat zal zijn zonder de plant deze fantastische chemische processen te ontwikkelen, slechts met behulp van zonlicht. Dan heeft hij zich onafhankelijk gemaakt van de natuur en zal hij over voldoende voedsel en energie kunnen beschikken.

Maar of het ooit zover zal komen?

HOEVEEL LUISTERAARS EN KIJKERS TELT NEDERLAND ?

Op 1 augustus 1958 bedroeg het aantal aangegeven radio-ontvangtoestellen 2.438.983 tegen 2.426.902 in 1 juli 1958.

Het aantal geregistreerde televisietoestellen steeg in hetzelfde tijdvak van 315.878 tot 325.395 (t/m 11 augustus 328.773).

Op 1 augustus 1958 waren er 514.029 aangeslotenen op het draadomroepnet tegen 515.550 op 1 juli 1958.

Voor de sympathieke blijken van belangstelling, ondervonden bij de heropening van onze zaak, betuigen wij bij deze onze hartelijke dank. Wij hopen in de toekomst eenieder steeds naar wens te kunnen blijven bedienen.

P. J. v. d. Aker-Bergman
Café „De Adelaar"
Baroniestraat 75.

Wasserij „De Smalle Stroom" vraagt enkele meisjes voor vouw- en mangelafdeling. Aanmelden donderdag 14 en maandag 25 augustus.

Aangeboden: gesloten eiken bak met 2 deksels, als nieuw, voor bakker of kruidenier. Ch. v. Rooij, Rechterstraat 56.

Ze zijn er weer! Grote plastic ballen voor de kermisprijs van *f* 1,98. Het Huis van de 1001 geschenken. C. Steinmann, Rechterstraat 6, Boxtel. Telefoon 401.

Met de a.s. kermisdagen een heerlijke fles gedistilleerd, wijn of likeur uit onze ruime sortering. Slijterij P. Raaijmakers, Rozemarijnstraat 2.

Te koop z.g.a.n. stofzuiger. Pr. Hendrikstraat 90.

Te koop een keukentafel, kacheltje en butagasstel met fles en regelaar. St. Willibrordstraat 72.

Voor eerste kwaliteit inmaakbrandewijn naar Slijterij P. Raaijmakers, Rozemarijnstr. 2.

Te koop: kinderwagen tevens wandelwagen, huiskamerlamp en 2 stel overgordijnen. Selissenwal 1.

Te koop een pluche bekleed bankstel met tafeltje. Doornakkerlaan 34.

Te koop aangeboden een N.S.U.-bromfiets in goede staat. Tevens een electrische motor van wasmachine en een damesfiets (*f* 15,—). Bevragen Molenstraat 19.

Tuinbezitters, nu kunt U weer zaaien spinazie, namenia raapstelen, radijs enz. Ook voor gazongras is het nu een goede tijd. U hebt dan voor de winter een goed gewas. Zaadhandel Van Zogchel.

Slagerij Clercx geeft deze week voor reclame a.s. vrijdag en zaterdag poulet *f* 1,60 per 500 gr. halscarbonade *f* 2,90 per 500 gr. Lunchpakket 150 gr. boterhamworst en 100 gr. pekelvlees samen *f* 1,—. Leverworst *f* 1,25 per 500 gr. a.s. maandag 3 slavinken *f* 1,—, 4 lekkerbekjes voor 85 ct., 100 gr. gebr. gehakt 38 cent. Dinsdag speklappen *f* 1,20 per 500 gr., 150 gr. berliner 53 cent. Woensdag 150 gr. pekelvlees 75 ct. Donderdag 500 gr. verse worst *f* 1,75, 100 gr. lunchworst 38 ct. Uitsluitend super kwaliteit.

Woensdag gehaktdag *f* 1,68 per 500 gr. Nergens beter gehakt dan bij Slagerij Clercx.

Te koop gevraagd slachtvarkens boven bacon gewicht. Betaal prijs boven notering. Slagerij Clercx.

Wilt U een wasmachine of centrifuge aanschaffen, kom dan eerst eens bij ons zien. Wij leveren voor een ongelooflijk lage prijs een langzaam wasmachine van 75 liter met oliebad. Ook leveren wij de enige centrifuge met sproeier, zodat u uw was niet meer behoeft te spoelen. Wij demonstreren zonder verplichting bij U aan huis. H. J. Verhagen, Breukelsestraat 30, Boxtel, Tel. 248.

Voor iedere beurs alle soorten meubelen. Meubelhuis „De Beurs", Markt 22.

„Lambretta"-Scooter te koop, 150 cc. Baaijens, Vendelstraat 14, Boxtel.

Te koop: stofzuiger (Holland Electro). Weinig gebruikt, z.g. a.n.. Rechterstraat 74.

Te koop: Kaptein Mobylette, in prima staat. Bevragen Molenstraat 19.

Voor schuiftafels, keukentafels en keukenstoelen aan lage prijzen Meubelhuis De Beurs, Markt 22.

Te koop: Nederl. boeken, partij nieuwe pocketbooks, werken o. psychol. Te bevr. Molenstraat 19.

Te koop gevraagd een i.g.st.z. step op luchtbanden of driewieler Adres bevragen Molenstraat 19.

Te koop: een bouvier, 8½ maand oud. Mijlstraat 54.

Te koop: jonge konijnen (Vlaamse Reuzen). Prins Hendrikstraat 21.

Te koop: een kalfmaal, aan telling 20 augustus bij A. Stoop, vrij bedrijf, Munsel 13.

Te koop: zware biggen N.L. bij M. Witlox, Nergena 10.

Biggen te koop bij H. v. Kasteren, Boseind 28.

Te koop een volbloed kalfvaars, aan telling 22 augustus, t.b. en a.b. vrij. C. Sanders, Kasteren, Liempde.

Nagras 0.60 ha, gelegen in Onrooi. Bevragen bij J. Megens, Esschebaan 15.

Te koop: toom beste biggen waaronder gemerkte zeugjes. O. Verhoeven, Tongeren 1.

Te koop: een toom beste biggen waarbij prima gemerkte. bij Joh. v. Kasteren, Mijlstr. 27

Landbouwers. Nu is het een geschikte tijd voor het inzaaien van gras- en klaverzaden voor blijvend weiland en kunstweiden. Voor alle mengsels alle soorten in voorraad. N.A.K. gekeurd. Zaadhandel Van Zogchel.

Een toom zware biggen en gemerkte zeugjes. J. de Bie, Roond 8.

Geachte cliëntèle
Van 15 t/m 24 augustus
is onze schoenreparatie-inrichting
gesloten wegens vakantie
Fa Hoenselaars & Brekelmans
Zandvliet 51

Afwezig
G. C. Wentholt
arts
van 15 t/m 31 augustus
Collega's nemen waar

D. DE MOULIN,
Chirurg,
van 15 tot 25 augustus
geen spreekuren

Mevr. LINSEN
Verloskundige,
is afwezig
van 8 t/m 22 aug.
Heren huisartsen nemen waar voor spoedgevallen

J. J. Th. v. d. Laar
Heilgymnastiek-Massage
Breukelsestraat 32 - Boxtel
Tel. 548
Van 17 tot en met 31 aug. geen practijk.

Maatregelen van orde bij de Ronde van Boxtel

Ten gerieve van de lezers van ons blad vermelden wij hieronder de voornaamste maatregelen van orde, geldend tijdens de op vrijdag 15 augustus te verrijden Ronde van Boxtel.

12 UUR: AFSLUITING PARCOURS.

Vanaf 12 uur kan het parcours niet meer betreden worden, dan op vertoon van entrée-kaart of van door het Comité Ronde van Boxtel aan alle hoofdbewoners van de langs het circuit gelegen percelen ter hand gestelde verklaring.

Toegangskaarten kunnen worden gekocht bij alle in de toegangswegen naar het parcours geplaatste posten.

BUSDIENSTEN.

Omtrent de busdiensten zullen teikens omstreeks de vertrektijden middels de geluidsinstallatie inlichtingen worden verstrekt.

BLIJFT OP DE TROTTOIRS EN ACHTER DE SPECIAAL GEPLAATSTE AFSLUITINGEN.

Eenieder blijve op het trottoir en steke de weg niet over dan na daartoe van de Politie verkregen toestemming.

Bij verscheidene in het parcours voorkomende hoeken is een speciale afsluiting aangebracht. Eenieder blijve achter deze afsluitingen.

Men begeve zich ook bij eventuele ongevallen niet op de weg, doch late de verzorging der gewonden over aan het Rode Kruis, Afd. Boxtel, dat deze taak vervult. Posten zijn langs het gehele circuit ingericht.

MEN HOUDE ZICH NAUWKEURIG AAN DE BEVELEN DER POLITIE EN DE AANWIJZINGEN DOOR DE ORDE-COMMISSARISSEN OF MIDDELS DE GELUIDSINSTALLATIE TE GEVEN.

De wegen zijn pas vrij, nadat zulks middels de geluidsinstallatie is medegedeeld. Men houde zich nauwkeurig hieraan, opdat niet door Uw schuld een of meerdere renners verhinderd worden de eindstreep te bereiken.

DE ORGANISATOREN STELLEN ZICH NIET AANSPRAKELIJK VOOR ONGELUKKEN OF SCHADE, AAN PUBLIEK OF RENNERS OVERKOMEN.

DE STRENGE WETTEN VAN HET PROTOCOL

Het protocol leidt dikwijls tot de moeilijkste problemen.

Wanneer er verslagen in de couranten staan van officiële ontvangsten en dergelijke hebben we allen wel eens kunnen lezen, dat een en ander geregeld werd volgens het protocol.

Wat is het protocol? Het protocol is het geheel van de in het internationale diplomatieke verkeer gebruikelijke voorschriften en regels.

Die diplomatie gaat terug tot in de verre oudheid, want zij ontstond in het verre verleden toen hoofden van min of meer geordende staatsverbanden onderhandelingen met elkaar hadden te voeren en het is de kunst van het voeren van staatsonderhandelingen.

De onderhandelingen geschiedde altijd door prominente personen der staten en zo'n prominente persoon van de ene staat op bezoek bij de andere staat was als het ware heilig. Hij was onschendbaar en werd met alle nodige plichtplegingen behandeld. In de loop der duizenden jaren groeide hieruit bepaalde gedragslijnen en afspraken, die men nu het protocol noemt, waarbij tevens de positie van de diverse afgevaardigden geregeld is, want waar een land vele prominenten kent van eigen en van vreemde bodem wordt het bij officiële gelegenheden een probleem al deze lieden hun deel van de eerbewijzen te geven.

HET PROBLEEM DER GELIJKWAARDIGEN.

De president van de Verenigde Staten zal bijvoorbeeld bij een diner in het Witte Huis nooit een minister en een opperrechter tegelijk uitnodigen, want dan komt hij voor de grootste moeilijkheden te staan.

Deze lieden staan op de protocolaire ranglijst namelijk gelijk en dienen allebei aan de rechterhand van de president te zitten. Dit zou slechts mogelijk zijn w anneer ze bij elkaar op de schoot gingen zitten en dit kan toch moeilijk van een minister en een opperrechter verwacht worden.

PROTOCOL EN BELEEFDHEID.

Enige jaren geleden zonden de V.S. een vrouw als ambassadeur naar Italië en als nieuwste, jongste ambassadrice zou deze dame bij een officieel diner de minste plaats gekregen hebben aan de welvoorziene dis, zo wil het protocol. De hoffelijke Italianen konden dit, waar het een vrouw betrof, niet over hun hart krijgen en daarom werd er een inbreuk op het protocol gemaakt en werden vooraf alle uitgenodigde buitenlandse vertegenwoordigers gevraagd of zij hun ereplaats aan deze dame wilden afstaan. Allen stemden toe en zo kreeg de ambasadrice de ereplaats aan tafel en alle heren schoven een plaatsje op.

Zo geschiedde het ook toen er een galadiner werd gegeven ter ere van de Nobelprijswinnaar Thomas Mann. Officieel had hij als schrijver, buiten de regels van het protocol vallend de minste plaats aan tafel moeten krijgen, maar het was een diner te zijner ere, dus dat kon niet. Daarom werd er vooraf op tactische wijze aan alle uitgenodigden gevraagd of zij bezwaren hadden wanneer Thomas Mann de ereplaats aan tafel zou krijgen. Natuurlijk had niemand bezwaren en kwam alles toch op zijn pootjes terecht.

ECHTGENOOT EN TITEL.

Prins Philips van Griekenland verloor zijn titel toen hij huwde met Elisabeth II van Engeland en werd hertog van Edinburgh. Bij de kroning van Elisabeth zouden alle prinsen van de bloede belangrijker plaatsen innemen bij de officiële plechtigheden dan de hertog, aangezien een prins hoger op de ranglijst staat. Maar men diende er rekening mee te houden, dat Philip de echtgenoot was van de nieuwe koningin, dus moest het protocol weer geweld worden aangedaan.

Inderdaad voorziet het protocol in een dringende behoefte, doch dit neemt niet weg, dat het ook wel eens grote problemen kan doen ontstaan, doch meestal worden deze wel op elegante wijze opgelost.

Maak van gevaarlijke ongevaarlijke Stopcontacten

Een stopcontact is een nuttig ding, maar bij onoordeelkundig gebruik niet zonder gevaar. Denk maar eens aan de kinderen, die zo graag hun kleine vingertjes overal instoppen, vooral in die geheimzinnige gaatjes in zo'n ding aan de muur.

Ook stoppen ze er graag een spijkertje of een verloren haarpennetje van moeder in en de gevolgen kunnen onaangenaam zijn.

Daarom is het beter de stopcontacten niet te laag aan te laten leggen, bij voorkeur op een weinig in 't oog lopende plaats, ofwel ze af te schermen met beveiligers. Deze bestaan uit een draaibare schijf, die de openingen afsluit en die pas in gebruik gesteld worden als men met de stekker deze schijf verdraait tot de contactpoten precies voor de gaten komen. Pas dan kan de stekker er in gestoken worden. Zonder deze stekker kan een kind dus niets beginnen en is het veilig.

Zo'n stopcontact is bestemd voor één stekker, dus niet voor dubbel- of driewegstekkers. In zo'n „meerwegstekker" worden — vaak permanent — zoveel stekkers gestoken, dat er op deze wijze een vrij groot gewicht aan komt te hangen, met gevolg dat de verbindende schakel los gaat zitten. Een deel van de contactpoten komt dan bloot te liggen en dat is gevaarlijk.

DRIE IN EEN.

Nu kunnen we natuurlijk zelf twee of drie stopcontacten onder elkaar zetten, maar dat is prutswerk, immers in twee stopcontacten moeten dan verschillende draadjes op hetzelfde schroefje bevestigd worden en daarvoor zijn ze niet ingericht. Bovendien staat het slordig en is onvakkundig werken aan een electrische installatie niet toegestaan.

Beter kunnen wij het stopcontact verwijderen (nadat de stroom is uitgeschakeld, door het omdraaien van de hoofdschakelaar of door de zekeringen los te schroeven). In de plaats van dit stopcontact sluiten we dan een twee- of driedelige contactdoos aan.

Als u de bakelieten dop van dit drievoudige stopcontact losschroeft, ziet u hoe het geval in elkaar zit, het is vrij eenvoudig. De 2 draden, waarmede het oude stopcontact was aangesloten, zijn precies zo te gebruiken bij het meervoudige stopcontact. De inrichting van dit meervoudige stopcontact is zodanig, dat gelijktijdig alle drie contacten kunnen worden gebruikt.

TREIN EN TRANSFORMATOR.

Nog even willen wij de aandacht vestigen op het kinderspeelgoed, b.v. de electrische treintjes. Er zijn er bij die op een batterijtje werken en dus volkomen ongevaarlijk zijn, er zijn er echter ook die rijden op een transformator.

De uit de transformator komende zwakstroom is ongevaarlijk, maar de sterkstroom die er inkomt is wel degelijk gevaarlijk voor uw peuter. Het is dezelfde stroom waarop ook uw lamp brandt.

Schroef daarom de transformator vast op de speeltafel en wel zodanig, dat de voedingsdraad buiten bereik blijft (liefst onder het tafelblad door). Deze sterkstroomleiding mag beslist niet worden vastgezet!

Is er een verlengsnoer nodig, gebruik dan een contrastekker met overstekende rand, zodat de poten van de stekker niet zichtbaar zijn. Koop geen al te goedkope hulpmiddelen, maar goede kwaliteit gummikabel, dan bent u bij gewoon gebruik steeds veilig, want dat kan tegen een stootje.

En leer uw kinderen om de stekker nooit aan het snoer uit het stopcontact te trekken, maar de stekker te gebruiken om de verbinding te verwijderen.

(Nadruk verboden).

Oberammergause meisjes stellen hun huwelijk uit

EERST DE PASSIESPELEN.

Wanneer de huwbare meisjes van Oberammergau aan de weet komen dat men hen zal vragen voor de wereldberoemde Passiespelen ,zeggen ze hun verloofde zonder veel omhaal van woorden dat ze hun huwelijk voor een of als het moet voor meer jaren willen uitstellen. De Oberammergauers vertellen dat zo niet met evenveel woorden tegen de eerste de beste bezoeker. Maar de laatste in gesprek met de bescheiden Oberammergauer wordt al dadelijk duidelijk gemaakt dat vooral de meisjes er heel wat voor over hebben om mee te mogen doen met de Spelen, waarvan de eerst volgenden in 1960 worden gehouden.

De reden is, dat krachtens de 300 jaar oude traditie alleen ongehuwde meisjes en vrouwen beneden de 35 jaar een rol in de Spelen toegewezen kunnen krijgen. Het comité ter voorbereiding van de Passiespelen 1960 houdt hier strikt de hand aan. Tevens zal het comité erop toezien dat spelers van 20 jaar en ouder alleen onder de burgerij van Oberammergau gezocht worden.

Voor de jongere spelers geldt de stelregel van „eigen volk" niet.

In 1950 was er b.v. een Amerikaans jongetje onder de schare Joodse jongens.

Op het ogenblik wordt er in Oberammergau hard gewerkt aan een van die voor de spelen zeer veel tijd, inspanning en zorg vergende dingen: een koor van 300 kinderstemmen en het orkest.

Bij de laatste Passiespelen te Oberammergau bestond de bezetting uit 600 vrouwen en 800 mannen. Een zelfde aantal zal in de lente van het volgend jaar worden geselecteerd. De mannelijke uitverkorenen laten dan terstond haar en baard groeien en de verloofde meisjes stellen de trouwdatum vast na de Spelen.

Houtsnijder Hans Schweighofer die in 1950 een meesterlijke Judasvertolking ten beste gaf is dit keer aangezocht als produktieleider en volgt als zodanig Johann Georg Lang op.

Schweighofer is leraar aan de houtsnijdersschool welke prima vakmensen levert voor de houtsnijindustrie: voor Oberammergau de voornaamste bron van inkomsten.

De vrouwen en mannen, die hun opleiding krijgen in het Benedictijnerklooster van Ettal worden de „houtsnijders van de Heer" genoemd.

Het hele dorp telt niet meer dan 5000 inwoners van wie meer dan de helft direct of indirect met hout en beitel te maken hebben. Uit de hele wereld komen de orders voor uit hout gesneden crucifixen, kribben, dieren- en engelenfiguren. Alles handwerk. Voordat een Christusfiguur of een beeldje van de H. Maagd voltooid zijn, gaan er soms maanden overheen, maar de eindprodukten zijn dikwijls ware meesterwerken.

De Oberammergauers weten de intensieve voorbereidingen voor de Spelen en hun eigen werkzaamheden op zo'n wijze met elkander te combineren, dat noch het een noch het ander in het gedrang komt. In 1950 bleef Anton Preisinger de Christusvertolker hotelhouder. Anna Maria Steidle die de H. Maagd vertolkte dreef een kruidenierszaak tesamen met haar echtgenoot. Koning Herodes, Heinrich Zunterer was imker, en Gabriella Cropper, de Maria Magdalena, verkocht ijzerwaren, porselein en souvenirs.

De hele Oberammergause gemeenschap wordt op het grote gebeuren geestelijk voorbereid door een missie in de parochiekerk. Volgens insiders beloven de volgende Oberammergause Passiespelen van 1960, welke met het Internationaal Eucharistisch Congres te München samenvallen, een gebeurtenis te worden als nooit te voren.

GEMEENTE BOXTEL

Partieel uitbreidingsplan Industrieterrein en Provinciale Weg

Het Hoofd van het gemeentebestuur van Boxtel brengt ter openbare kennis, dat vanaf 14 augustus 1958 voor eenieder ter gemeentesecretarie in uitvoerige kaarten uitgewerkt ter inzage ligt het partieel uitbreidingsplan in onderdelen „Industrieterrein en Provinciale Weg" met bijbehorende bebouwingsvoorschriften, betrekking hebbende op een gebied gelegen ter weerszijden van de spoorweg Eindhoven—'s-Hertogenbosch en een gebied, gelegen ten zuidoosten van de bebouwde kom ter weerszijden van de rijksweg, zoals dit plan, vastgesteld door de Raad in zijn vergadering van 29 april 1957, is goedgekeurd door Gedeputeerde Staten van Noord-Brabant bij besluit van 23 juli 1958, IVe afd., G nr. 101.336 behoudens het bepaalde in de laatste zin van artikel IV, lid 4, der bebouwingsvoorschriften, waaraan goedkeuring is onthouden.

Binnen een maand na heden kunnen belanghebbenden, die zich met bezwaren tot de raad hebben gewend bij Hare Majesteit de Koningin beroep instellen.

De burgemeester van Boxtel,
Dr. M. A. M. VAN HELVOORT.

Boxtel, 14 augustus 1958.

BELANGRIJK

Vrijstelling militaire dienstplicht
Vrijstelling herhalingsoefeningen
Landbouwverlof, Ministeriële verklaringen, Erkenningen, enz.

Vraagt lijst van zeer vele geslaagden door onze hulp en wendt U vrijblijvend in vertrouwen tot ons.
Vele verzoeken, die ons werden gedaan, doch waarvan wij geen kans van slagen aanwezig achtten, zijn door ons zelf met beslistheid afgewezen en daardoor hebben wij het vertrouwen gewonnen.
Onze prijzen worden berekend volgens redelijkheid en billijkheid.
Uw opdrachten worden behandeld en verdedigd door een jurist en mensen met jarenlange ervaring, dienstplichtzaken, vergunningen enz., betreffende.

Wij zijn gevestigd sedert 1946

Bemiddelingsbureau C. J. J. WOLTERS

MARIJKELAAN 17 TE BENNEKOM (Gld.)

Wij hebben geen bijkantoren.

Wij houden zitting woensdagmorgen 20 augustus a.s. tussen 11 en 2 uur in hotel „Suisse", Markt 61, te 's-Hertogenbosch.

U kunt daar ook rustig met ons spreken!

J. F. J. M. Mannaerts

notaris te Boxtel

zal aldaar voor de heer J. v. d. Besselaar, alhier, voor INZET op donderdag 21 augustus 1958 in café van Eeuwijk, Nieuwstraat, Boxtel, en voor TOEWIJZING op donderdag 28 augustus 1958 in café van Th. v. d. Aker, Nieuwstraat, Boxtel, telkens des namiddags om 5 uur

PUBLIEK VERKOPEN:

een in zeer goede staat van onderhoud verkerend huis met erf en tuin te Boxtel, Nieuwstraat 198, kad. Boxtel sectie D nr. 2243, ged. groot ongeveer 3.37 aren.

Vrij te aanvaarden, na betaling koopsom en ongelden vanaf 1 september 1958.

Betaling van koopsom uiterlijk 15 oktober 1958.

Lasten voor koper vanaf 1 september 1958.

Bezichtiging 's woensdags en donderdags namiddag.

Verdere inlichtingen te verkrijgen ten kantore van de notaris.

Zend volgende week uw advertentie s.v.p. tijdig in!

In de week van 18 t.e.m. 23 augustus
zal wegens vakantie niet aan huis worden bezorgd.
De winkel blijft geopend.

J. v. d. Vleuten, VéGé, Liempde

GEDURENDE DE KERMISDAGEN
iedere dag aanvoer van verse
PRIMA GEROOKTE PALING
WIM v. OERS Breukelsestr. 15

DAGTOCHTEN - KERMISWEEK

ZONDAG 17 AUGUSTUS
EXPO — BRUSSEL met entree . . . . f 7.50
EFTELING - KAATSHEUVEL . . . f 1.50 f 2.00
MAANDAG 18 AUGUSTUS
KÖNIGSWINTER - AHRDAL . . . . . f 12.50
DONDERDAG 21 AUGUSTUS
2 dagen LIMBURG . . . . . f 8.00
VRIJDAG 22 AUGUSTUS
EFTELING - KAATSHEUVEL . . f 1.50 f 2.00
22 t/m 28 AUGUSTUS
INNSBRUCK met gehele verzorging . . . f 99.-
Bespreek tijdig uw plaatsen
TOURINGCARBEDRIJF C. DE MOL
Stationstraat 100 Boxtel Telefoon 336

Nog EEN week VAKANTIE

en dan...

wil elk meisje aan de slag! Zij zoekt prettig werk, waar iets mee te leren is maar vooral werk waarmee goed verdiend wordt, want over 'n paar jaren....!

MEISJES

die onze winstdeling en onze spaarregelingen kennen, komen werken bij Jansen de Wit

Komt U ook eens praten!

Inlichtingen en aanmelding: dagelijks van 9-12 uur en van 14-17 uur en bovendien elke woensdagavond van 17.30-19.30 uur op de personeelafdeling der

Koninklijke Kousen- en Sokkenfabrieken
M. JANSEN DE WIT N.V.
SCHIJNDEL

P. DE GRUYTER & Zn N.V.

's-HERTOGENBOSCH

vraagt voor haar inpakafdeling

MEISJES

★

Hoog loon
Reiskosten worden vergoed

★

Aanmelden dagelijks van 9—12 uur en van 2—6 uur, alsmede maandag en woensdagavond van 19.00—20.00 uur bij afd. Arbeid, Visstraat, 's-Hertogenbosch.

Alvorens naar de kermis te lopen eerst een paar schoenen bij GEMEN kopen

★

STATIONSTRAAT 14, BOXTEL

→ **Onze schoenzaak is gedurende de kermisweek geopend**

Tijdens vacantie en kermis....

Altijd netjes met een

FABLO AEROWAY

een chic hemd en toch niet duur. Perfect gesneden, zonder ook maar 1 valse plooi. Soepel, stèrk - een shirt om stápels van te hebben.

gevoerd front
dubbele manchetten
„ever-stiff boordvoering

Komt U eens bij ons kijken! Wij hebben een FABLO-achtige collectie!

Fa. H. v. EYCK-DE LOUW

RECHTERSTRAAT 23. BOXTEL

U besteedt Uw Vacantie- en Kermisgeld verstandig en goed

voor

ALLEENVERKOOP
Geheel Zwitsers met stalen band 57.50
Onbreekbaar Waterdicht Shockvrij

Een betrouwbaar Zwitsers Horloge
Enorme keuze in alle bekende merken.

Een prachtige Pendule of Pendulette
Met membraan- of bim-bam-slag.

Een prima Koekoekklok
Vele modellen in voorraad.

Een Junghans Wekker of Keukenklok
Onmisbaar in elk gezin.

Gouden Trouwringen
De beroemde H.D.Z.-ringen.
Ook extra zwaar en breed in voorraad.

Gouden Dames- en Herenringen
Een bijzonder prachtige collectie en daarbij zeer voordelig.

Nieuwste modellen Sieraden
in goud
zilver
doublé

Speciaal voor de Kermis een schitterende collectie.

Firma A. van Vlecken → **ZIET ONZE ETALAGES**

JUWELIER — HORLOGER *KRUISSTRAAT 10 — BOXTEL*

Soirée Dansante

in zaal **„Bellevue"** op vrijdag 15 augustus om 5.30 uur, met het orkest „The Calladonians" Vocaliste Jetty Kerstel.

H. v. BREUGEL.

Voor een rustig zitje

★

Hotel Bekkers

STATIONSPLEIN — BOXTEL

MOOI TERRAS
KOELE DRANKEN
HEERLIJK ROOMIJS
MET SLAGROOM

Bestel onze specialiteit:

LOEMPIA-SPECIAAL

Verder aanbevolen: Sla'tjes, Croquetten, enz.

KERMISPROGRAMMA

Theater „De Ark", Boxtel

vrijdag, MARIA HEMELVAARTSDAG
6 en 8.30 uur
zaterdag 16 augustus 8 uur

Vergiss mich nicht
(Die grosse Chance)

met Gardy Granass, Walter Giller en het Rias-Dansorkest met FREDDY

Liefde en jonge mensen, muziek en rhytme, humor en vrolijkheid in de studentenstad Heidelberg.

Alle leeftijden

zondag, 17 augustus 6 en 8.30 uur
maandag, 18 augustus 8 uur

Getuige à charge
(Witness for the prosecution)

met Tyronne Power, Marlene Dietrich en Charles Laughton

... monumentale kostelijke rol van Charles Laughton
Een perfecte film over de perfecte misdaad.
Een climax van spanning met het meest verbluffende slot, dat U zich voor kunt stellen.

14 jaar

dinsdag, 19 augustus 8 uur
woensdag, 20 augustus 8 uur

Veertig gevaarlijke vrijbuiters

met Barbara Stanwyck en Barry Sullivan

Een spannende Western in Cinemascope
De boeiende belevenissen van een drietal rondreizende scherpschutters... avontuur en romantiek...

14 jaar

Plaatsbespreken: Aan de kassa zaterdag v.a. 6.30 u.
Zondag vanaf 5 uur. Tel. 503

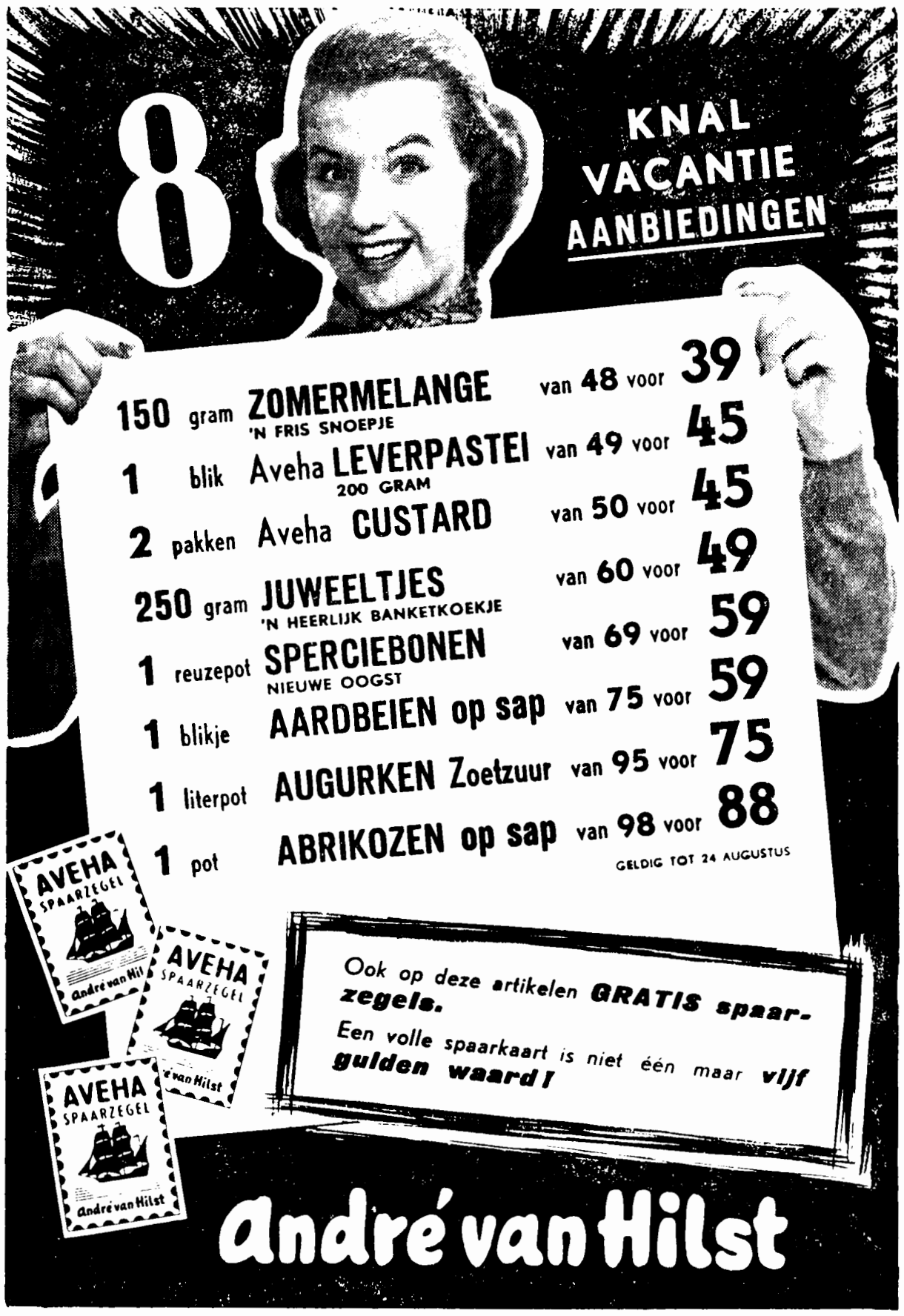

Stationstraat 13-15, Boxtel - Tel. 498

Een zeer ruime keuze

Ook voor de moderne interieurs brengen wij iets aparts,

Zie etalage

F. P. v. LANGEN

STATIONSTRAAT 62

Uurwerken met volledige garantie

Voor de a.s. KERMIS

Grote sortering Speelgoederen

POPPEN, POPPENWAGENS, WANDELWAGENTJES, TREK- EN KRUIWAGENS, SJOELBAKKEN, VOETBALSPELEN, AUTO'S, MOTOREN, DINKEY-TOYS, SCHUCO AUTO'S, HIJSKRANEN, GEWEREN, PISTOLEN, MONDORGELS, VOETBALLEN, BADMINTONSPELEN en honderden andere leuke artikelen waarmee Uw kind zich zal vermaken.

Besteed Uw geld aan nuttige cadeaus!

Bijvoorbeeld:

LUXE ARTIKELEN en SERVIEZEN

Tevens grote sortering

Sola Tafelgerei en Sola Pleet en Massief

„DE BIJENKORF"

BOXTEL: Stationstraat 55

SCHIJNDEL: Hoofdstraat 141

No. 716 14 AUGUSTUS 1968

Brabants Centrum

Terloops...

★ We starten deze week in onze sterrenrubriek direct op topsnelheid en belanden via enkele felle demarrages meteen in het wielercircus van de Ronde van Boxtel, welke a.s. vrijdag verreden zal worden. Bij dat spannende zondagse intermezzo van onze wekelijkse werkzesdaagse grijpen we in het sportieve tumult van solo-vluchten, groepsdemarrages, premiesprints, en wat dies meer zij, onvervaard het wiel van Pastoor de Beer en rijden met hem naar de overwinning toe. En dat is een goede overwinning, reken maar, met als beloning een prachtige bijdrage voor het bouwfonds van de nieuwe parochie op de Selissenwal. Wie spurt er mee? ★ Maar Pastoor De Beer heeft nog vele etappes meer voor de boeg en wij zullen als goede „waterdragers" niet van zijn zijde mogen wijken, al zijn de „cols" nog zo hoog en al is de „hitte van de strijd" nog zo moeilijk te dragen. Wij trekken op de beslissende momenten steeds de sprint voor hem aan, dan zal het straks gewis feest zijn aan de eindstreep voor de gehele Boxtelse équipe. Voor de kopman een nieuwe kerk en voor ons een bescheiden plaatsje daarin! ★ We spurten na vrijdag meteen door totdat we via een vacantie-zaterdag op de kermis beland zijn temidden van het uitbundige plezier ons geboden door mallemolen, variététheater, bioscoop, danspaleis en café. Het is maar om even stoom af te blazen. Natuurlijk kan dat ook zonder al die kermistrammelant en kunnen we met auto, scooter, motor, brommer of fiets naar andere ontspanningsgelegenheden koers zetten. Het blijft pari waar U de vacantie doorbrengt als U het maar „stijlvol" doet. ★ We hebben nog één bescheiden vacantie-tipje voor U: Meen niet, dat de grootste genoegens altijd op de grootste afstanden en in de grootste plaatsen te beleven zijn. Boxtel zelf heeft prachtige vacantie-domeinen, waarin het goed en goedkoop toeven is, zoals b.v. Kampina, Huisvennen, Sparrenrijk en ook wel Zegenwerp, Schoonberg en Kinderbos. Maar wel altijd zorgen in het bezit te zijn van een toegangskaart en ook steeds respect opbrengen voor de bordjes „verboden toegang" al vindt U die nog zo hinderlijk. ★ Als U het maar „stijlvol" doet, schreven we zojuist. Dat waarschuwende zinnetje doet ons denken aan een ergerlijk misbruiken van 'n zeer te waarderen vorm van dienstbetoon, nl. de zondagsdienst van de huisartsen. Wanneer op de zaterdag- en zondagavonden de spiritualiën al te rijkelijk gevloeid hebben, maken juist degenen die zo kwistig aan Bacchus geofferd hebben vaak misleidende scènes die goedwillende mensen naar de telefoon doen grijpen om de dokter van de zondagsdienst te alarmeren voor ongeval of plotselinge ziekte. Achteraf blijkt dan dikwijls dat alle ongerustheid ongegrond is en de enige remedie voor de alcohol-patiënt is zijn roes goed uit te slapen. Men doet er in voorkomende gevallen goed aan om eerst even te controleren of achter alle nachtelijk ach-en-wee-geroep soms niet het drank-duiveltje schuilt. ★ Wachter, wat is er van de nacht? Dat kon men zich vrijdagavond met reden afvragen toen zich in het centrum van Boxtel een achtervolgingsscène afspeelde, die zich niet in een ambtelijk procesverbaal laat weergeven. We zullen het in enkele terloopse regels proberen. Welnu, een zekere v. G. bemerkte bij het verlaten van een café in de Stationstraat, dat zijn bromfiets fietsen was. Terstond begaf gedupeerde zich op 'n geleende fiets naar het politiebureau om daar de vermissing aan te geven. Op de Markt aangekomen zag hij zich echter gedwongen eigen rechter te gaan spelen omdat hij daar een hem onbekende man op zijn brommer zag rijden. Hij zette een verbeten achtervolging in en had de onverlaat in de Clarissenstraat bij Garage Nivo bijna achterhaald. Door een verrassende manoeuvre wist deze echter toch nog aan zijn belager te ontkomen, maar kreeg toen 'n tweede tegenstander tegenover zich in de persoon van de garagehouder die het bijzondere tafereel met groeiend argwaan aanschouwd had en meteen een van zijn wagens startte om de taak van de uitgeschakelde fietser over te nemen. In de Kerkstraat reed hij de bromfietser „klem", greep hem in de kraag en leverde hem met behulp van de wederom opgedaagde v. G. aan de politie over. Deze stelde vast, dat de gestrande dief C. G. uit Breda was, die in vroeger jaren al eens met de politie in aanraking was geweest. Achter slot en grendel dus met hem, onder dankzeggging aan de kranige achtervolgers. ★ Uit de Boxtelsche Courant van 25 jaar geleden: „De wed. Stekelenburg verzocht het onderhoud der twee bruggen in 't Molenpad voor rekening der gemeente te nemen. B. en W. lettend, dat de wed. S. het Molenpad als eigen weg heeft aangemerkt, wenschen slechts dan het onderhoud op zich te nemen, wanneer de eigenaresse goed vindt dit pad tot openbaren weg te verheffen. Zij wil dit echter niet toestaan, maar wel het pad verkoopen. Hier willen B. en W. niet aan en daarom achten zij het beter het verzoek niet in te willigen". (Aug. 1933).

AGUILAR
voor
kwaliteitswijnen
Specialiteit:
Port Sherry
& Madeira

Te Boxtel verkrijgbaar bij:
Groothandel
J. H. v. Berkel & Zn.
Stationstraat 71 - Tel. 501
Slijterij Wijnhandel
La Gironde
Rechterstraat 7 - Tel. 674
Slijterij - Wijnhandel
„De Fijnproever"
v. Merhelmstraat 37 - Tel. 734

Vergeelde geschiedenis

„Nieuws" uit de krant van 25 jaar geleden:

■ **Tegen de communisten.** — Nu weder voor den derden Dinsdag in September a.s. door de communisten een roode Dinsdag is aangekondigd, schrijft het Haagsche dagblad „De Avondpost":

De communisten zijn weer van plan op 19 September in onze stad te demonstreren.

Ter gelegenheid van de opening der Staten-Generaal.

Iederen avond bevat hun pers snorkende mededelingen en snorkende oproepen aan de arbeiders, om „den Rooden Dinsdag" te doen slagen.

Nu weten wij dergelijke dingen op hun rechte waarde te schatten. Wij weten ook, dat de communistische betoogingen op 1 Augustus j.l. vrijwel overal in het land zijn mislukt. Maar dit neemt niet weg, dat we op onze hoede dienen te zijn.

■ **Tegen de openbare onzedelijkheid.** — Een ander punt, waarop men een krachtig optreden der regeering wenscht, is het terrein der openbare onzedelijkheid.

De afd. Gouda van de R.K. Staatspartij heeft zich bij motie tot tolk gemaakt van dezen wensch. De motie luidde:

„De R.K. Kamerfractie verschafte zich zekerheid dat de regeering bereid is ten spoedigste strenge maatregelen te nemen tegen de verregaande zedeloosheid welke steeds meer veld wint in badplaatsen en dergelijke. Indien deze zekerheid niet kan worden verkregen, kome zij met een initiatief-wetsvoorstel!"

■ **Hitler, Goebbels en Goering.** — Dat in de N.S.D.A.P. ook een kamp om de macht wordt gevoerd, is herhaaldelijk beweerd. Een heel enkele maal wordt ene tip opgelicht van den sluier, die verbergt hoe de werkelijke verhoudingen tusschen de nazi-leiders zijn en dan komt men tot verbluffende ontdekkingen.

Dezer dagen heeft de Pruisische persdienst den tekst weergegeven van een intervieuw, dat Hitler had toegestaan aan een te New-York verschijnende „Staatszeitung und Herold". Enkele uren nadat het was gepubliceerd, werd het afdrukken van het intervieuw verboden.

Aan dit verbod werd de mededeeling toegevoegd, dat het intervieuw „in de laatsten weken" niet was gegeven.

■ **De strijd om de macht.** — Voor enkele maanden is er druk gesproken over een gezagscrisis en met recht. Wie echter nu zijn blik over het oude Europa laat gaan, die merkt, dat de strijd om het gezag in vele landen meer en meer het karakter aanneemt van een strijd om de macht. Men kan niet zeggen, dat dit veranderd aspect veel bemoedigends heeft: strijd om de macht verdringt recht door geweld.

■ **De Valera-O'Duffy.** — Daar is om te beginnen het spannende duel tusschen het hoofd der Ierssche republiek de Valera en de leider der Ierssche blauwhemden generaal O'Duffy.

■ **Dollfuss en de Nazi's.** — Nog feller is de kamp, die Dollfuss voert tegen de Nazi's in en buiten Oostenrijk. Het teekent de stille verbetenheid der laatsten tegen den kleinen, maar onverschrokken Oostenrijkschen kanselier, dat de Duitsche officieele instanties van den tweeden rang niet ophouden hem openlijk aan te vallen. Ondanks het optreden der regeeringen van Engeland, Frankrijk en Italië houdt de radio-oorlog tegen Oostenrijk niet op.

Gevonden en verloren

GEVONDEN: vulpenriem met mes; rode plastic kinderportemonnaie of een foto-étui; 2 broekjes; waardezegels; blauw kinderschoentje en geruit kousje; bruin lederen portemonnaie met inhoud; grijs handtasje inhoudende een speelgoedautootje; kinderschopje; blauw jongensbroekje.

VERLOREN: groene damesportemonnaie met inhoud; trekstang van tractor; foxhond; rukzak; 2 zwemabonnementen; 1 bankbiljet van 10 gulden; sleutel van bromfiets; 1 zwemabonnement; rode damesportemonnaie met inhoud; zwemabonnement; grijze gabardine regenjas; grijs geruit colbertjasje; bruin lederen herenportemonnaie inhoudende 100 gulden; groene boodschappentas; sleutelbos waaraan 7 sleutels.

Inlichtingen aan het bureau van politie te Boxtel.

KermiS

GRATIS
een grote fles Kasteel-
LIMONADESIROOP
of een pot SULTAANTJES
bij elke fles volrode
VRUCHTENWIJN à f 2,50

EXTRA KERMISAANBIEDING:
GRATIS
de 6e fles
KASTEEL-BIER
bij aankoop van 5 flessen

BOVENDIEN:
voor 6 etiket-punten
van KASTEEL-BIER
een fraai BIERGLAS
van 85 voor.... 25 ct.

Uit onze weekaanbieding:
Biscuits, 500 gram 55
Appel-Kersenjam, pot 59
Volvette Kaas, 500 gr. 95
Spitskoekjes, 250 gr. 65

EDAH

EDAH, Stationstraat 18, Boxtel

Kermisstemming
Tijdens de Kermisdagen speelt het bekende
Dans- en Amusements-Orkest
„The Melodians" in
Café Van der Meijden
Fellenoord 6
★
Maandag, dinsdag en woensdag
de gehele dag dansen
prima gekoelde dranken

Dansen Dansen
Vrijdag 15 aug. en tijdens de kermisdagen
Zondag, maandag, dinsdag, woensdag
VRIJ DANSEN
in Café „'t Schipke"
Prima consumptie
Billijke prijzen
W. v. Geffen-Voets
Bosscheweg 56
Dansen Dansen

Bezoekt met de kermis
IJs- en Patates-Frites EETSALON
v. Coothstraat 5
bij het station
B. v. Ruremonde
Dit is uw adres voor heerlijke FRITES!
★ CROQUETTEN ★ NASI-BALLEN ★ SLAATJES
★ WARME WORSTJES ★ BALLEN GEHAKT
★ LOEMPIA'S enz.
GEZELLIG ZITJE - v. Coothstraat 5

Tijdens de kermisdagen
speelt in
Café J. v. Trigt
Parallelweg 11 N.
het Duo Jansen uit Helmond
(Zeer bekend in België en Luxemburg)

KERMIS ★ KERMIS
Tijdens de kermisdagen MUZIEK
van Tonny Milstein (zang)
en haar Jovial Melodists
o.l.v. Pierre v. Kempen.
Café „'t Gilde" A. L. v. OORSCHOT
Spoorstraat
Nette bediening — Gekoelde dranken

Tijdens
de kermisdagen
Dansen
in „BELLEVUE"
zondag van 5 tot 10.30 uur
overige dagen
's morgens van 10 tot 2 uur
's avonds van 5 tot 10.30 uur
De gehele dag met het dans- en amusements-orkest
„The Calladonians"
Vocaliste Jetty Kerstel
Voorverkoop
aan de zaal
H. van Breugel

Tijdens de
kermisdagen
GRATIS DANSEN
★
Prima consumptie
zonder verhoogde
prijzen.
★
Bartje Dankers
Café, Stationsplein 9

Wegens vakantie
gesloten
van 17 t/m 21 augustus
J. van Gerven
Groente- en Fruithandel
Zandvliet 45, Boxtel

RIJWIELHANDEL
P. J. v. d. Bongaardt
van 17 t.e.m. 23 aug.
wegens vacantie
GESLOTEN

Avonturen van BIM en BAM

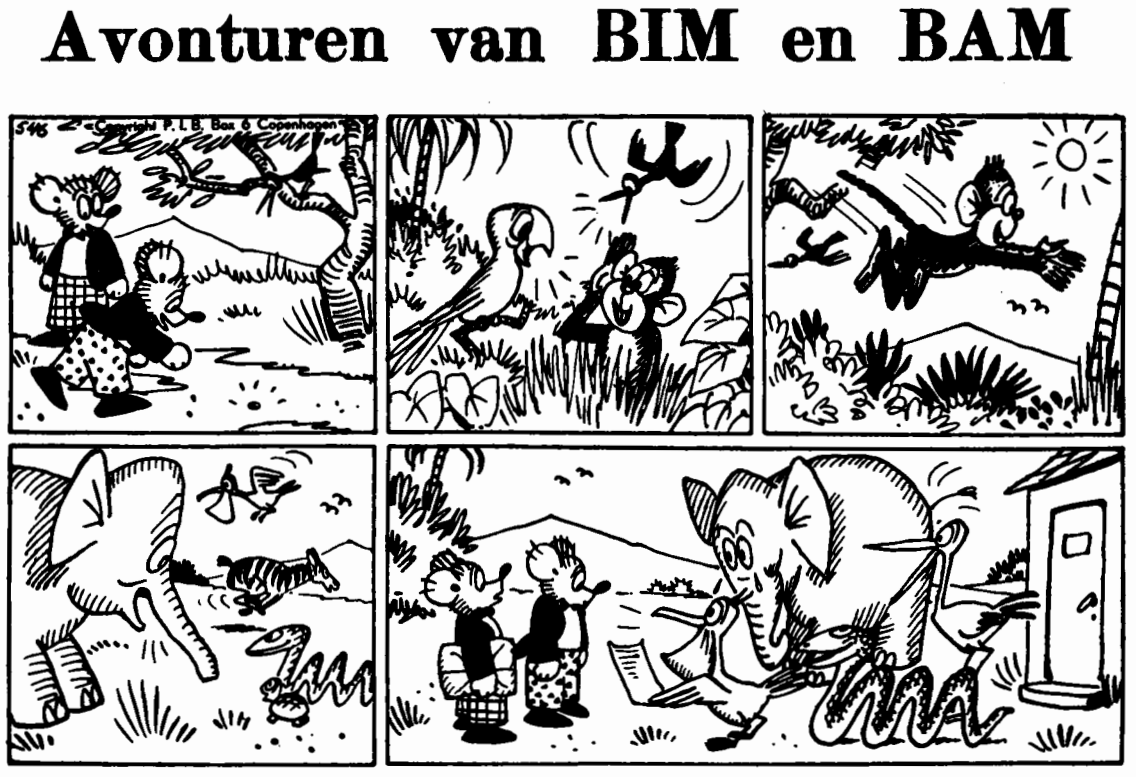

Bim vindt op het pad een gulden!
Van verrukking straalt zijn snuit.
„Bam, daar gaan we wat voor kopen!"
Beiden trekken er op uit.
Gerrit Kraai, die het gezien heeft,
zegt het rond bij iedereen,
Het gaat als een lopend vuurtje
door de hele buurtschap heen.

Bim heeft heel veel geld gevonden!
Schatrijk, zijn thans Bim en Bam!
Bim is miljonair geworden!
't Werd steeds meer, naar 't verder kwam.
Bim en Bam, bij hun terugkeer,
vinden 'n ontvangst-comité,
Peli Kaan zegt in een toespraak:
„Miljonairs, deel ons wat mee!"

SPORTNIEUWS

RONDE VAN BOXTEL.

Uitstekend rennersveld garandeert boeiende strijd.

Vrijdag 15 augustus a.s. (Feestdag van Maria ten Hemelopneming) zal in onze gemeente wederom de Ronde van Boxtel verreden worden.

Een ronde, die in hoog aanzien staat in de rennerswereld, waar men bewondering heeft voor de perfecte organisatie door het Comité Ronde van Boxtel en vooral oog voor de rijke premie- en prijzenoogst. Een ronde ook, die erg gewild is bij de sportliefhebbers, omdat deze er een zeer bijzondere middag mee beleven. Dit jaar zal de opbrengst van de ronde bestemd zijn voor de nieuwe parochie op de Selissenwal, hetgeen voor velen een extra aansporing zal zijn om deze wielerwedstrijd te bezoeken.

—o—

Niets is door het Ronde-Comité ongedaan gelaten om het welslagen van dit traditionele sportevenement te verzekeren. Er is een record aantal renners gecontracteerd en op de kwaliteit daarvan hebben wij in vorige weken reeds uitvoerig gewezen.

De prijzen èn premies zijn in Boxtel altijd overweldigend, waarop dit jaar wel geen uitzondering zal worden gemaakt. De renners zullen er door worden gestimuleerd om zich tot het uiterste te geven teneinde door een goede prestatie een mooie beloning te verwerven.

Het parcours is zoals het vorige jaar. Wederom zal gestart worden in de Breukelsestraat tegenover de Wilhelminastraat, waarna de renners door de Stationstraat en de Pr. Bernhardstraat naar de Baroniestraat zullen koersen om van daaruit langs de z.g. voetbrug naar de Parallelweg Noord te rijden om dan via de Spoorstraat en de Breukelsestraat de finish te bereiken.

De Adspiranten zullen om 1 uur hun „Tour" over 20 km (15 ronden) gaan rijden. Omstreeks 2 uur zullen de Nieumelingen starten voor hun krachtmeting over 60 km (45 ronden). Voor de „matadorencourse" van Amateurs en Onafhankelijken over 100 km. (75 ronden) zal tenslotte ca. half 4 de bel gaan.

O.D.C.-Molenwijk-toernooi.

ODC ZELF WINNAAR VAN DE ZILVEREN PLAQUETTE.

Onder zomerse temperaturen vond zondag j.l. het ODC-Molenwijk-toernooi plaats. Nog zeer vele toeschouwers trotseerden de hitte en zijn getuige geweest van 'n zeer levendige strijd om het bezit van de „Zilveren Molen".

D.J.K-Katernberg—O.D.C. 2—2.

In deze eerste wedstrijd waren de Duitsers veel enthousiaster dan de ODC-ers die hun „draai" maar niet konden krijgen. Het was dan ook een verdiende 1—0 voorsprong die de jongens uit Essen met de rust hadden verkregen. Na de thee tapten de ODC-ers echter uit een ander vaatje. Eerst was het Dollevoet die met een kopbal de stand op 1—1 bracht en daarna Karsemakers die ODC aan een 2—1 voorspring hielp. Nog legio kansen werden door de ODC-ers gemist, al moet gezegd worden dat het hun in deze periode ook niet meezat. In de laatste minuten was het zelfs nog D.J.K. dat door een aarzeling in de ODC-verdediging de kans schoon zag om de gelijkmaker te scoren. 2—2. Door een betere score bij het nemen van strafschoppen kwam ODC toch nog in de finale.

Boxtel—Gouda 4—1.

Deze wedstrijd werd door Boxtel verdiend gewonnen. Reeds direct na de aftrap was Boxtel in de aanval en het duurde niet lang of de Gouwenaren keken tegen een 2—0 achterstand aan. De ploeg uit Gouda miste vooral het verband in het elftal en al werden er individueel wel enige staaltjes goed voetbal vertoond, alles bij elkaar zette het bij de solide Boxtel-verdediging weinig zoden aan de dijk. Kort voor de rust werd echter een rush van de Goudse rechtsbinnen op magnifieke wijze afgerond. De kogel was voor v. d. Heyden te machtig 2—1.

Na de rust was het Boxtel dat binnen enkele minuten de stand op 3—1 bracht, terwijl Gouda verder een verloren strijd speelde. De 4e goal werd hierdoor slechts een formaliteit. Door deze overwinning plaatste Boxtel zich met ODC in een finale.

D.J.K-veteranen—ODC-veteranen 0—4.

Voor de finale liet de oude ODC-glorie nog eens zien dat zij het nog niet verleerd hebben. Een veel jongere Duitse ploeg moest het afleggen tegen deze „oude garde". Aanvoerder Hendriks leidde zijn „jongens" naar een verdiende 4—0 overwinning.

Finale: O.D.C.—Boxtel 4—2.

In deze finale werd Boxtel reeds door velen gedoodverfd als overwinnaar. De ODC-ers hadden echter hierover andere gedachten. Met fris en open spel, waarbij het goede plaatsen en positiespel der ODC-ers bijzonder opvielen, brachten zij direct de Boxtel-verdediging in moeilijkheden. Vooral de actieve Dollevoet was een groot gevaar voor de Boxtel-verdediging. Het was dan ook deze speler die voor ODC het eerste doelpunt scoorde. 1—0. Boxtel werd nu attenter en met forse trappen werd hun voorhoede aan het werk gezet. De gevaarlijke Pastoor werd door de ODC-verdediging echter bijzonder bewaakt en in laatste instantie was het doelman Van Rooy die deze middag een „wanhoop" bleek voor het Boxtelse aanvalsquintet. Er ontspon zich ondanks de hitte een spannende strijd, welke voorheen ook de „derbies" kenmerkte. Boxtel slaagde er voor de rust niet in om tot scoren te komen. De doorbraken van ODC waren in deze periode minder talrijk maar veel gevaarlijker. Zelfs kwam Dollevoet alleen door de Boxtel verdediging incluis keeper, maar zijn harde schot ging iets te hoog.

Het direct na de rust ingezette offensief door Boxtel gaf de ODC-verdediging vele hoofdbrekens. Met stopper Pouwels aan het hoofd werd nog een tijdlang met succes stand gehouden. Een klein misverstand gaf eindelijk de kleine Pastoor voldoende vrijheid om onhoudbaar in te schieten. De zweefsprong van linksback Van Osch, die de bal er nog wel uitbokste, was slechts uitstel van executie. De toegestane penalty werd door v. d. Heyden zuiver ingeschoten 1—1. De ODC-ers gaven zich nog niet gewonnen en het was Roovers die met een prachtige schijnbeweging de Boxtel verdediging volkomen verraste en hierna doelman v. d. Heijden kansloos versloeg. 2—1. Toen Voets van ODC er 3—1 van maakte was Boxtel een geslagen ploeg. Zelfs toen deze de achterstand tot 3—2 verkleinde, hadden de ODC-ers nog voldoende „ausdauer" om hun voorsprong nog veiliger te stellen. Van Dijk scoorde nl. kort hierna het 4e doelpunt.

—o—

Bij de uitreiking der prijzen overhandigde voorzitter Kuenen van ODC met trots de „Zilveren Molen" aan de aanvoerder van ODC en bedankte verder de verenigingen Boxtel, Gouda en Katernberg voor de deelname aan het toernooi. De sportiviteit heeft ook deze middag weer hoogtij gevierd, aldus voorzitter Kuenen, en wij hopen dan ook volgende jaar U allen weer als gasten te mogen ontvangen. Verder wenste hij de verenigingen in de a.s. competitie veel succes toe. Ook de scheidsrechters de heren Ansems en Van Assouw werden door beide voorzitters van de Boxtelse verenigingen hartelijk bedankt voor hun leiding in dit tournooi.

Tot slot sprak voorzitter Prince van Boxtel nog een dankwoord, waarin hij het ODC-bestuur bedankte voor de sportieve middag. Zijn grootste waardering ging echter uit naar het kranige ODC-elftal, dat de „onzen" aldus voorzitter Prince een gevoelige afstraffing heeft gegeven.

R.K.S.V. „Boxtel".

A.s. zondag 1e ronde K.N.V.B.-Beker Boxtel 1—R.K.S.V.A. 1 half 3.

Nu het voetbalseizoen dezer dagen weer officieel geopend wordt, zal het menens moeten worden met de voorbereidingen voor de a.s. competitie.

Zondag wordt de 1e ronde om de K.N.V.B.-beker gespeeld, waarbij Boxtel R.K.S.V.A. 1 uit Schijndel op bezoek krijgt.

Men mag van deze lager geklasseerde tegenstander een vinnige strijd om de punten verwachten, maar we hopen Boxtel weer in de oude vorm aan te treffen, hetgeen dan tevens de garantie van een overwinning zou inhouden.

In elk geval een aardige ontmoeting!

R.K. BaVoB.

HONKBAL.

Zaterdag a.s. 4 uur. Bavob—J.P.S.

SOFTBAL.

Het wedstrijdprogramma wordt nog nader bekend gemaakt.

P.S. Spelers en speelsters die niet kunnen meespelen a.u.b. bericht geven bij de voorzitter, bij afwezigheid van de secretaris.

Sucessen voor „Wacht U voor de hond".

Op de j.l. zaterdag te Moergestel gehouden politiehondenkeuringen verwierven de heren H. Timmers en G. v. Roosmalen met hun honden het certificaat, resp. met 291 en 287 punten.

KAMER VAN KOOPHANDEL EN FABRIEKEN.

NIEUWE INSCHRIJVING:

Baayens onderhoudsdienst, Vendelstraat 14, Boxtel. (Onderhoud van wasmachines enz.)

KAPSELS

Uren zitten ze gevangen
in een haarkunstapparaat!
Ze vergeten zelfs, dat thuis het
zet-de-piepers-op-uur slaat.
Als een lam zo stil, geduldig,
nimmer ondulatiemoe,
Laten zij het prutsgefrunnik
aan hun lieve hoofdjes toe.
Zij besteden 't láátst minuutje
en de allerlaatste cent
Voor een lang' of korte golf, of
'n permanente permanent.
Hier een ditje, datje, dotje,
daar een plukje vals er in,
't Spreekwoord van „gekrulde haren"
hoort thuis in het huisgezin.
Vroeger was het: blond of niet blond,
met een meter-lange vlecht;
Nu is 't groen of paars of zilver;
kijk eens, zit mijn scheiding recht?
't Is misschien heel oneerbiedig
jegens Figaro & Co.,
Maar het knapste kapperskapsel
krijg je graag van mij cadeau.
Laat het haar dan liever fladd'ren
in zijn volle pracht en praal,
Of, om er van af te wezen,
kapt u zelf biljartbal-kaal.
'k Ben misschien wat hard, omdat ik
steeds één kapsel vóór me zie:
't Kapsel van mijn oude oma;
van mijn oude oma, die
Met krulstok en papillotjes,
elke avond, negen uur,
Mooie pijpenkrullen draaide;
ziet u, dát was een coiffuur.....

CLINGE DOORENBOS

(Nadruk verboden).

De strijd om de Noordpool

Reeds honderden jaren vecht de mens tegen het ijs en tracht hij in de barre ijswoestenij door te dringen . . .

De Amerikaanse atoomonderzeeboot „Nautilus" heeft het gepresteerd om in een koene pionierstocht dwars door de Poolzee te varen, waarbij men vier dagen en vier nachten reisde onder de meters dikke ijslaag van de poolkap. Een grootse prestatie, waarvoor commandant en bemanning terecht door president Eisenhower werden onderscheiden.

De tocht van de Amerikanen via de Noordpool mogen we zien als een nieuwe overwinning van de mens in zijn reeds eeuwen durende strijd tegen de barre ijswoestenij, die het noordelijkste deel van onze aarde bedekt en schier ontoegankelijk maakt. Maar de mens kon niet nalaten steeds weer te trachten dit woeste en koude gebied binnen te dringen.

EERSTE POGINGEN.

Die eerste pogingen werden reeds heel lang geleden ondernomen. Ruim driehonderd jaar voor Christus was er een Griek, een zekere Pytheas, een koen zeevaarder, die een voor die tijd buitengewoon stoutmoedige tocht ondernam en wel steeds naar het noorden varend om het onbekende Engeland heen en Thule bereikte, waarmee waarschijnlijk midden Noorwegen bedoeld was. Dat was voor zover bekend de eerste tocht naar het „barre" noorden.

Later zijn het in het bijzonder Noormannen geweest, die van Denemarken uit verder in de barre streken doordrongen en onder andere Spitsbergen ontdekten. Op deze tochten bereikten deze Noormannen ook Amerika, dat zij dus ongeveer vijf eeuwen voor Columbus reeds ontdekten..

Het eerste echt serieuze werk werd eigenlijk omstreeks de 17de eeuw verricht. Het merkwaardige hierbij is, dat het de pioniers van toen helemaal niet ging om de Noordpool, maar om het vinden van een doortocht, om de commercieel belangrijke route naar Azië te verkorten. Diverse tochten werden ondernomen, waaronder ook een aantal Nederlandse pogingen, o.a. de tragische tocht van Heemskerck en Barendsz, die op Nova Zembla moesten overwinteren.

NAAR DE NOORDPOOL.

Pas in de jongere tijd is men tochten gaan maken met de Noordpool als doel. We behoeven hier maar de naam te noemen van een echt poolvorser als Nansen, de Noorse ondekkingsreiziger, die verschillende malen tot zeer diep in het woeste gebied wist door te dringen. Toch is het hem niet vergund geweest de pool te bereiken.

Het was de Amerikaan Perry, een onvermoeibare, eerzuchtige pionier, die de ene poolexpeditie na de andere ondernam en steeds dichter de Noordpool wist te naderen, totdat het hem op 6 april 1909 tenslotte gelukte als eerste dit belangrijke geografische punt te bereiken.

Maar hiermede was het niet afgelopen. Neen, anderen deden het hem na. Ook de luchtvaart ging zich er mee bemoeien en we behoeven maar te denken aan de ballontocht van Andrée, vluchten van Amundsen, admiraal Bird, Nobile en vele anderen, die met wisselend geluk het poolgebied via de lucht binnendrongen.

DE TRIOMF.

De strijd was fanatiek en de woestenij eiste een hoge tol aan mensenlevens, maar langzaam maar zeker won de mens. Het ontoegankelijke gebied werd ontsloten. Gehele steden zijn sindsdien in het poolgebied verrezen en het werd door de moderne wetenschap en techniek de mens mogelijk gemaakt in deze barre streken te leven.

Een geweldige triomf voor de mens was de opening van luchtlijnen via de Noordpool, die het intercontinentale verkeer duizenden kilometers korter maakten. En nu kwam dan het eerste vaartuig, al was het dan onder water over de Noordpool en bewees dat het ook voor schepen, mits ze onder het ijs kunnen varen, heel goed mogelijk is de poolroute te kiezen, wat — evenals voor de luchtlijnen — de commerciële routes der schepen geweldig zou bekorten.

De tocht van de Nautilus zal met gulden letters geschreven worden in het boek over de historie van de strijd om de poolgebieden.

(Nadruk verboden).

Wit-Gele Kruis

Dienstrooster: Zondagsdienst (boodschappen van 1—2 uur) en avonddienst (zaterdag t.e.m. vrijdag boodschappen van 7—8 uur) Zuster v. Voorthuysen, Raaphof 16.

Uitleen, dagelijks van 2 uur tot half 3.

Consultatiebureaus voor zuigelingen:

Duinendaal: 's maandags van kwart voor 2 tot kwart voor 3.

Dinsdag 19 augustus geen zitting van het Zuigelingenbureau in De Burcht.

Lennisheuvel (Orion): 2e en 4e woensdag van de maand.

HOUT: alle soorten timmerhout voor aannemers, knutselaars, thuiswerkers, boeren, etc. Ook eiken, limba, beuken, iepen, afzelia (dit hout werkt niet).
Hardboard, zachtboard, tegelboard, gaatjesboard, hornitex-plasticboard enz. Diverse soorten triplex.
LIJSTWERK: plinten, architraven, plafondtengels, hollatten, kwartrondjes, glaslatten etc. ★ Concurrerende prijzen. ★
Houthandel STEENBAKKERS
Stationstraat 58 — Tel. 266

Kermisreclame!
A.s. zaterdag:
Poulet 1.50 per 500 gr. **Schenkel 2.25** per 500 gr.
Rosbief . . . . vanaf **2.80** per 500 gram
Ribvlees . . . . vanaf **2.40** per 500 gram
Verse worst 2.75 per kg. — **1.40** per 500 gram
Ons Gildepakket:
150 gram van onze bekende fijne of grove **SAUCIJS** **78 CENT**
A.s. maandag: . . 150 gram Ontbijtspek **48 ct**
Gehakt . . **2.75** per kg. — **1.40** per 500 gram
A.s. dinsdag: . Speklappen **1.20** per 500 gram
150 gram Gekookte Ham . . . . **78 cent**
A.s. woensdag 150 gram Boterhamworst **48 cent**
Verse Worst **2.75** per kilo — **1.40** per 500 gram
JAN POOS Fellenoord 2 Telefoon 372

Besteedt Uw geld goed!
Gedurende de kermisweek
10% korting op
al onze SLAAPKAMERS
Bezichtigt niet alleen onze etalage, doch ook onze toonzalen.
Loop gerust even binnen.
Het verplicht U tot niets.
Den Ouden-v. Rooy's
WONINGINRICHTING
Markt 29 Boxtel

Sluiting Slagerswinkels wegens vacantie
Van 17 t/m 23 aug.
Aug. van Breugel
Breukelsestraat 11

ROOKT kwaliteit vol geur en smaak
en koopt bij
★ BERT VAN DEN BRAAK
Baroniestraat 73 — Tel. 450

IEDEREEN ZEGT:
VOOR SPEELGOED naar C. STEINMANN
Een pracht sortering poppen en poppenwagens, geweren met stop en met vuur, pistolen, alle soorten hijskranen, zeer grote collectie mechanisch speelgoed, draaimolens, meccano-dozen, dinky toys, match box, LEGO plastic bouwdozen, Nooitgedagt houten speelgoed, alle soorten spelen enz.
HET GROTE KERMISARTIKEL
Opblaaspoppen en dieren met piepstem, div. prijzen 3.25 2.75 1.95 1.75
plastic popjes met slaapogen, met flesje, kan drinken en plassen, voor 1.25
grote plastic poppen 3.95 en 2.25, ook negerpoppen van plastic,
wasmachines voor de poppenmoeder 1.75, kinderslagroomklopper 1.75
kruipende baby, bekend van radio en televisie, 2.95
EEN ROBOT MET VUUR, KAN ECHT LOPEN, KERMISPRIJS 2,95
Apen, beren en clowns, die kunnen trommen. Dit moet u beslist zien.
Komt u ook eens kijken in onze luxe afdeling.
Gero-Zilmeta, Gero-Zilvium en Serviesgoed.
U staat versteld van de grote sortering. Geef met de kermis een mooi tafel-, koffie- of theeservies, een GERO Cassette of een prachtig geslepen drinkservies!
Het meest gesorteerd in huishoudelijke artikelen, speelgoed, glaswerk, serviesgoed, luxe- en religieuze artikelen is:
Het Huis van de 1001 geschenken.
C. STEINMANN
RECHTERSTRAAT 6 BOXTEL TELEFOON 401

PAROCHIE-AGENDA

Parochie St. Petrus, Boxtel.

Twaalfde zondag na Pinksteren, 17 augustus 1958.

ZONDAG: De HH. Missen zijn om half 7, kwart voor 8, 9 uur en om half 11 de Hoogmis. HALF 7 gel. jrgt. voor Hendrikus Smits en Johanna Hommelen en Paulina Smit, de hsvren; KWART VOOR 8 gel. jrgt. voor Cornelis v. d. Meijden en Joanna v. d. Tillaart, de hsvr.; Maria-altaar gel. H. Mis voor Johannes Cornelis Troeijen en Johanna Maria Troeijen-Bergman; H. Hart-altaar gel. H. Mis voor Fons v. Heesch en Elisabeth v. Heesch-v. d. Bosch; 9 UUR gel. H. Mis voor de overl. fam. Stappaerts; Maria-altaar gel. H. Mis voor Marinus Riksen; H. Hart-altaar gel. H. Mis voor Antoinetta v. Dongen-Pierrot; HALF 11 Hoogmis als gez. H. Mis voor het geestelijk en tijdelijk welzijn van onze parochie en van onze parochianen.

COLLECTE.

Vandaag is de eerste collecte voor onze eigen kerk; de tweede collecte is „VOOR DE KERKENBOUW IN ONS BISDOM". Geeft met gulle hand om hierdoor de bouw van de nieuwe kerk in de parochie op de Selissenwal zo spoedig mogelijk te verwezenlijken.

LOF.

Vandaag (zondag) en donderdag om 7 uur Lof met rozenhoedje; na het Lof zal gezongen worden: vandaag lied no. 57 en donderdag lied no. 63.

OVERIGE AGENDA.

DOPEN: ieder dag van half 3 tot 3 uur; wij zouden onze gelovigen vriendelijk willen verzoeken een doop vooraf op de pastorie te komen melden.

BIECHTEN: zaterdag van half 3 tot 4 uur en van 6 tot half 8.

A.s. zondag 24 augustus zal in onze parochiekerk Pater Adam komen spreken over het werk van de Mater Amabilisschool.

In verband met de kermisdagen willen wij onze gelovigen verzoeken om deze dagen op waardige wijze te vieren en ook in deze dagen Christus niet te vergeten, maar met Hem het H. Misoffer mee te komen opdragen.

MAANDAG: KWART VOOR 7 gef. gez. jrgt. voor Deken Willem Spierings; HALF 8 gel. jrgt. voor Franciscus Servatius v. d. Brand; Maria-altaar gel. H. Mis voor Marinus v. Diessen en Cornelia Smulders; HALF 9 gel. mndst. voor Maria v. Haeren-Wildenberg.

DINSDAG: KWART VOOR 7 gel. H. Mis voor Anna Maria v. Oirschot-Scheepens; HALF 8 gel. H. Mis voor Willibrord Grilis; Maria-altaar gel. mndst. voor Johanna Schelle-v. d. Brand; HALF 9 gel. H. Mis voor August Adam.

WOENSDAG: KWART VOOR 7 gez. mndst. voor Johannes Meulendijk; HALF 8 gel. jrgt. voor Jacobus Raaymakers; HALF 9 gel. H. Mis voor Henriëtte Vekemans-v. Lieshout; Maria-altaar gel. H. Mis voor Johanna Maria v. Geel-de Koning.

DONDERDAG: KWART VOOR 7 gez. mndst. voor Gerardus v. Dun; HALF 8 gel. mndst voor Marinus v. d. Bosch; Maria-altaar gel. mndst. voor Maria Deelen-Akkerman; HALF 9 gez. mndst. voor Marinus v. d. Weide.

Hedenavond om 7 uur Lof met rozenhoedje; na het Lof lied no. 63.

VRIJDAG: FEEST VAN HET ONBEVLEKT HART VAN MARIA: KW. VOOR 7 gez. mndst. voor Marinus Vissers; HALF 8 gel. mndst. voor Johanna v. d. Boer-v. d. Hoogen; Maria-altaar gel. H. Mis voor Karel Lodewijk Buise vw. de buurt; HALF 9 gez. mndst. voor Elisabeth v. Cuijk-v. d. Meerakker.

ZATERDAG: KWART VOOR 7 gef. gez. jrgt. voor Fam. Wilhelmus de Visser; Maria-altaar gel. mndst. voor Petrus Martinus Verschuijten; HALF 8 gel. H. Mis voor overl. ouders; HALF 9 gez. mndst. voor Maria Deelen-Akkerman.

Zijn voornemens een christelijk huwelijk aan te gaan volgens het gebruik van onze heilige Moeder de kerk:

Petrus Franciscus Traa, uit 's Hertogenbosch (Orthen) en Hendrika Johanna Dollevoet, uit deze parochie; Bernardus Josephus Verberk en Wilhelmina Adriana Hobbelen, beiden uit deze parochie; Henricus Pieter Adriaan Mallant, uit 's Hertogenbosch (H. Leonardus) en Helène Johanna Gerarda Maassen, uit deze parochie. Dit is van hen de eerste afkondiging.

Martinus Jansen uit deze parochie en Francina van Laarhoven, uit St. Oedenrode; Johannes Lambertus van der Sangen, uit Wijbosch en Martina Maria Verhagen, uit deze parochie. Dit is van hen de tweede afkondiging.

Martinus Franciscus Peijnenburg, uit deze parochie en Maria Johanna van Lierop, uit Eindhoven (O. L. Vr. v. Lourdes); Gerardus Arnoldus Maria Brands, uit de par. van de H. Theresia te Boxtel en Antonetta Maria Haerkens, uit deze parochie; Johannes Gerardus van Dun, uit deze parochie en Catharina Henrica Johanna van Esch, uit Haaren. Dit is van hen de derde afkondiging.

Wij vermanen eenieder, die op de hoogte is van enig beletsel, dit ten spoedigste aan de pastoor bekend te maken.

Parochie H. Hart, Boxtel.

Twaalfde zondag na Pinksteren, 17 augustus 1958.

Vandaag gaat de eerste schaal „de stuiversschaal" voor de kerk; de tweede schaal gaat voor de nieuwe parochiekerk van Boxtel.

Onder de HH. Missen van kw. voor zeven en acht uur is het algemene H. Communie voor de moeders en gehuwde vrouwen van onze parochie.

Des avonds is het om zeven uur Lof met rozenhoedje voor de vervolgde kerk en voor het behoud van de vrede.

VRIJDAG is het de feestdag van het Onbevlekt Hart van Maria.

ZONDAG: In de kerk: kwart voor 7 l.d. voor het geestelijk en tijdelijk welzijn der parochianen; 8 uur l.d. voor Theodora v. Kollenburg vw. Sportclub R.K.J.B.; kwart over 9 l.d. voor Joannes Beaard vw. St. Rafaël afd. Boxtel; half 11 HOOGMIS voor Marinus Karssemakers vw. Supporters O.D.C.

In de Burcht (kap. v. G.): half 8 l.d. voor Theodora v. d. Aa-Huijberts vw. de buurt; kwart voor 9 l.d. voor Goverdina Steenbakkers-Boers vw. de buurt; 10 uur l.d. voor Martinus Stoffels vw. Boxtelse Harmonie; 11 uur l.d. voor overl. echtgenoot en vader (G. v. Hooff).

MAANDAG: 7 uur l.d. tot bijz. intentie; kwart voor 8 l.j. voor overleden moeder; half 9 l.j. voor Wilhelmus v. d. Horst en Jacoba Rademakers z.e.

In de Burcht: half 8 l.j. voor Paulus Pijnenburg en Gijsbertha Valks.

DINSDAG: 7 uur l.d. tot bijz. intentie; kwart voor 8 l. mndst. voor Marinus Heesters-Hoevenaars; half 9 l. jrgt. voor Gerardus v. Hooff.

In de Burcht: half 8 l. mndst. voor Martinus v. d. Staak.

WOENSDAG: 7 uur l.d. voor Theodorus Huijberts; kwart voor 8 l. mndst. voor Maria Cornuit-Timmers; half 9 l. mndst. voor Gerarda Vlaminkcx-Belt.

In de Burcht: half 8 l. mndst. voor Anna v. Schijndel-Koolen.

DONDERDAG: 7 uur l.d. voor Martinus Stoffels-Vlaminkcx vw. zijn familie; kwart voor 8 l.d. voor Christina Baaijens-v. d. Akker; half 9 gez. mndst. voor Antonius v. Haeren-Spierings.

In de Burcht: half 8 l.d. voor Francisca v. Hal-v. Krieken vw. broedersch. H. Hart.

VRIJDAG: 7 uur l.d. voor overl. fam. Verbeten; kwart voor 8 l.d. voor Willem v. d. Langenberg en Adriana de dochter; half 9 l. mndst. voor Johanna Teulings-de Vries.

In de Burcht: half 8 l.d. voor Andreas v. Etten-Nouwens vw. zijn familie.

ZATERDAG: 7 uur gez. mndst. voor Christina Baaijens-v. d. Akker; kw. voor 8 l.d. voor Franciscus v. d. Brand vw. broederschap H. Hart; half 9 l.d. voor overleden leden Spaarvereniging; half 10 gez. Huwelijksmis.

In de Burcht: half 8 l.d. voor Henricus v. Liempd vw. broederschap O. L. Vrouw van Lourdes.

Parochie Maria Regina, Boxtel.

KERKDIENSTEN te houden in School „De Zonnehoek" op de Selissenwal.

Beknopte agenda voor de HH. Diensten van 14 tot en met 23 augustus 1958:

DONDERDAG 14 augustus 's avonds om half 9 Plechtige H. Mis. Tevoren inzegening van de schoolhal.

VRIJDAG 15 augustus (Maria ten Hemelopneming): om 8 uur H. Mis tot bijzondere intentie; om 10 uur H. Mis voor de parochie.

ZATERDAG 16 augustus: om 8 uur H. Mis.

ZONDAG 17 augustus: om 8 uur H. Mis; om 10 uur H. Mis voor de parochie.

MAANDAG 18 tot en met ZATERDAG 23 augustus 's morgens om 8 uur H. Mis.

Misintenties kunnen worden opgegeven op de pastorie: St. Severusstraat 1, Boxtel.

Parochie H. Lambertus, Gemonde

Twaalfde zondag na Pinksteren, 17 augustus 1958.

Zaterdagavond 16 augustus in de avond te 8 uur Sluitingslof van de Maria-week met vóór en na het Lof gelegenheid tot biechten.

ZONDAG: HH. Missen: 7 uur voor de Eerw. Zuster Verona v. Houtum met kaars, overl. in Den Bosch; half 9 mndst. voor Johanna Maria VerhagenSchellekens; 10 uur jrgt. voor Bertha v. Grinsven-Hellings; 10.50 uur de Hoogmis in Volkszang en H. Communie (niet eten na half 9) voor de parochianen; 7 uur Rozenhoedje, Maria-liederen en zegen met het Allerheiligste.

MAANDAG: mndst. voor Gerardus Wagenaars.

DINSDAG: H. Joannis Eudes: mndst. voor Wilhelmus Schellekens-v. Oorschot.

WOENSDAG: H. Bernardus: half 8 mndst. voor Johanna Teraa; half 10 Sacramentele Huwelijkssluiting van Henricus Broeren en Ria v. Esch, gevolgd door gezongen H. Mis voor Bruid en Bruidegom, met H. Communie onder de H. Mis (niet eten na kwart na 7).

DONDERDAG: H. Johanna Francisca: mndst. voor Antonetta v. d. Langenberg-Timmers.

VRIJDAG: Onbevlekt Hart van Maria: mndst. voor Martina v. Breugel-Wijdeven.

ZATERDAG: mndst. voor Cornelia Bressers-v. d. Boom.

MEDEDELINGEN.

1. Collecte voor de kerk en Kerkenbouwactie.
2. Schoonmaak der kerk wordt aanbevolen aan: Dien den Otter en Liesje Geerts.

Parochie H. Theresia, Boxtel.

Twaalfde zondag na Pinksteren, 17 augustus 1958.

ZONDAG: 7 uur H. Mis voor het welzijn van de parochie; half 9 H .Mis voor de familie v. d. Langenberg-van Erp; 10 uur de Hoogmis als gez. jrgt. voor Cornelia de Groot-van Roosmalen.

De eerste schaal is voor de eigen kerk en de tweede voor de kerkenbouw in ons bisdom.

MAANDAG: kwart voor 8 H. Mis voor een overledene.

DINSDAG: kwart voor 8 H. Mis v. Petronella Oomen-Broers.

WOENSDAG: kwart voor 8 jrgt. v. Johanna van Hal-de Laat.

DONDERDAG: kwart voor 8 H. Mis voor een overledene.

VRIJDAG, feest van het Onbevlekt Hart van Maria: kwart voor 8 H. Mis voor Gerarda Schellekens-Schalkx.

ZATERDAG: kwart voor 8 H. Mis voor Adrianus van Esch.

Gedoopt:

9 aug.: Wilhelmina Christina Maria dochter van Petrus Geurts en Wilhelmina van Berkel.

Gelegenheid tot biechten:

Dagelijks voor de HH. Missen en zaterdagavond van 7 tot 8 uur.

Huwelijksaankondigingen:

Gerardus Arnoldus Maria Brands van deze parochie en Antonetta Maria Haerkens van de St. Petrusparochie, 3e Roep.

Henricus Petrus van Weerdt van de H. Hartparochie te Boxtel en Alberta Gerarda Josephina van Dijk van deze parochie, 3e Roep.

Leven met de Kerk:

In augustus vieren wij twee Mariafeesten: haar Ten-Hemelopneming, waarin zij ons mocht voorgaan naar de hemel, en haar Onbevlekt Hart, waarin wij haar moederlijke liefde voor ons eren. Vertrouwen wij ons toe aan Moeder Maria, en zij zal de leidende Ster zijn bij onze vaart over de donkere wereldzee.

Parochie St. Jan's Onthoofding, Liempde.

Twaalfde zondag na Pinksteren, 17 augustus 1958.

ZONDAG: half 7 l.m. voor Maria Theodorus Verstede overleden te Lage-Mierde; 8 uur l.m. tot welzijn der parochie; 10 uur z.j. voor Wilhelmina Theodorus v. Abeelen; om 3 uur het Lof.

In alle HH. Missen de eerste schaal voor de eigen kerk, de zwarte buil voor de Kerkenbouw in ons bisdom.

MAANDAG: half 7 z.j. voor Matthijs v. d. Oetelaar; 7 uur z.j. voor Antonius v. Abeelen; 8 uur l.m. voor Maria v. Berkel als overleden lid van de Retraitepenning.

DINSDAG: half 7 z.j. voor Martinus Appeldoorn en Barbara de hsvr.; 7 uur z.j. voor Johanna Adrianus Traa; 8 uur l.m. voor Christianus v. Breugel en Maria de hsvr.

WOENSDAG: half 7 z.j. voor Wilhelmina Appeldoorn; 7 uur z.j. voor Cornelis v. d. Ven; 8 uur l. mndst. voor Johannes Schelle.

DONDERDAG: half 7 z.j. voor Willem Appeldoorn; 7 uur z.j. voor Christianus v. Abeelen; 8 uur l.m. voor Cornelis v. Heerebeek.

VRIJDAG: half 7 z.j. voor Cornelia van de Laar; 7 uur z.j. voor Wouterus v. Abeelen; 8 uur l. mndst. voor Johanna Frans v. Beers.

ZATERDAG: half 7 l. m. voor Arnoldus v. d. Hurk overleden te Best; 7 uur l.j. voor Cornelia de Jong; 8 uur l. mndst. voor Francina Cornelis v. d. Meerendonk.

ZONDAG: half 7 l. mndst. voor Paulus Vos; 8 uur l.j. voor Cornelia Traa; 10 uur z.m. tot welzijn der parochie.

In de Kapel der Eerwaarde Zusters:

Maandag 7 uur l.m. voor levende leden der proc. van Sittard; dinsdag 7 uur l.m. voor Maria Adrianus Vermeulen-Versantvoort overleden te Eerde; woensdag 7 uur l.m. voor Maria v. Berkel als overleden lid: Moeder van Goede Raad; donderdag 7 uur l.m. voor de gelovige zielen; vrijdag 7 uur l.m. voor Maria v. Berkel als overleden lid: O. L. Vrouw van Mariahout; zaterdag 7 uur l.m. voor Anna v. Zeeland; zondag 7 uur l.m. voor Gerardina Cornelis v. Heerebeek.

De gelovigen worden verzocht kussens en kerkboeken mee naar huis te nemen wegens schoonmaak der kerk.

30e Arnoldus v. d. Hurk overleden te Best.

GEDOOPT: Leonardus Jordanus Franciscus Maria zoon van Henricus Pijnenburg-v. Hersel.

Parochie H. Willibrordus, Esch.

Twaalfde zondag na Pinksteren, 17 augustus 1958.

HH. Missen om 7 uur, half 9 en om 10 uur Hoogmis. Tweede schaalcollecte voor de Kerkenbouw in ons Bisdom.

Na de middag om 3 uur Lof met Rozenhoedje.

Vrijdag is het de feestdag van het Onbevlekte Hart van Maria.

ZONDAG: 7 uur jrgt. voor Christiaan Traa; half 9 H. Mis voor Jordanus Dieden; 10 uur Hoogmis voor de Parochie.

MAANDAG: 7 uur mndst. voor Engelina v. d. Ven-v. d. Pas; 8 uur jrgt. voor Johanna Witlox-v. Kasteren.

DINSDAG: 7 uur jrgt. voor Michiel van den Braak; 8 uur H. Mis tot bijzondere intentie uit dankbaarheid (V.-v. d. L).

WOENSDAG: 7 uur gef. gez. jrgt. met absoute voor Zeereerw. Heer Henricus van Duren, gewezen pastoor van deze parochie; 8 uur H. Mis voor Petronella Schapendonk-v. d. Ven.

DONDERDAG: 7 uur mndst. voor Antonius van Wagenberg; 8 uur H. Mis tot een bijz. intentie uit dankbaarheid (K.-R.).

VRIJDAG: 7 uur jrgt. voor Johanna v. d. Bruggen-Dominicus; 8 uur gef. jrgt. voor Lambertus Princen, gewezen pastoor van deze parochie.

ZATERDAG: 7 uur H. Mis voor Petronella v. Brunschot-Denissen; 8 uur H. Mis voor Arnolda Elisabeth Brekelmans-Vlassak.

ELDERS: H. Mis voor Antonius van Wagenberg (Retraitepenning).

St. Charles, Hal, Boxtel.

Twaalfde zondag na Pinksteren, 17 augustus 1958.

Vanmiddag om half 6 Lof met rozenhoedje.

Vrijdag feest van het Onbevlekt Hart van Maria; 's avonds om 8 uur Lof.

Vandaag zal Pater Overste z'n afscheidspreek houden in verband met zijn benoeming voor het groot seminarie te Katigondo (Oeganda).

De eerste collecte zal zijn voor het seminarie te Katigondo. Deze collecte wordt heel bijzonder in uw milddadigheid aanbevolen om Pater Overste te danken voor het vele en goede werk, dat hij in de afgelopen vier jaren voor Hal heeft gedaan.

De tweede collecte is voor het onderhoud van onze kapel.

De HH. Missen voor deze week zijn als volgt:

ZONDAG: 7 uur voor Cornelis v. d. Broek; half 9 voor Maria Deelen-Akkerman; kwart voor 10 voor Chris van Dongen.

MAANDAG: om kwart over 7 voor Johanna de Greeff-van Exsel; zijaltaar voor Maria van Rijthoven-Jansen.

DINSDAG: kwart over 7 voor de overl. fam. Geertman-van Tuyl; zijaltaar voor Adrianus Timmermans.

WOENSDAG: kwart over 7 voor de Voortplanting van het Geloof.

DONDERDAG: kwart over 7 voor Johanna de Greeff-van Exsel; zijaltaar voor Antonius v. d. Hurk.

VRIJDAG: kwart over 7 voor Mevr. Henket-Windstosser.

ZATERDAG: kwart over 7 tot zekere intentie.

Misdienaars om half 9: Gebrs. de Greeff.

M. van Bragt
Kapelweg 30
Smederij en winkel
tijdens de kermisdagen
GESLOTEN
Buta-gas verkrijgbaar:
voormiddag: Kapelweg 30
namiddag: Kapelweg 11

Van maandag 18 aug. t/m donderdag 21 aug.
gesloten
Groentehandel
Van Uden
Tongersestraat 4

Vrij Dansen
bij
J. v. Kuijk
Stationsplein 8
★
Muziek
„The Allstars"

Bestel voor de kermisdagen
Slachthanen en Soepkippen
bij ALOIS BARTEN
Bosscheweg 119 – Tel. 610

WASMACHINEFABRIEK heeft snelwasmachines en centrifuges met lichte emaillebeschadiging voor *f* 155,—; langzaamwassers *f* 259,—; schrift. garantie, desgew. afbetaling. Fabrieksagent v. Rijckevorsel v. Kessellaan 68, Den Bosch, Tel. 04100—4708.

TE KOOP
TWEE WONINGEN
Molenstraat 46 en 48.
No. 46 met grote tuin. - Sept.-october vrij te aanvaarden.
Te bevragen M. Valks
Velserduinweg 298 - Velsen.

Voor iedere plaat een passende lijst
F. v. Amelsvoort
Molenstraat 19 Boxtel

IN BOXTEL WONEN
betekent
BRABANTS CENTRUM
LEZEN

Geen betere besteding
van uw dubbeltjespot
dan
wat nuttigs kopen voor uw huishouden
In Den Ooievaar
Nog steeds kunt u profiteren
van onze KNALKOOPJES
Ziet onze etalages

Méér dan één miljoen gulden
extra bij VéGé in 1958
door extra aanbiedingen!

Met 10% korting
Bij aankoop van 2 blikjes
VéGé-Soepgroente
1 pak VéGé-Vermicelli
voor de halve prijs.

Nu zelfs met 2x10% korting
Bij aankoop van 250 gram
VéGé-Koffie
een VéGé-Ontbijtkoek van 52 cent
nu met 20 geldzegels

200 gram VéGé-Toffees
luxe melange
64 cent
nu met 26 geldzegels

10% VéGé 10%
Extra voordeel dank zij de Europese VéGé Unie: Winkels in België, Frankrijk, Duitsland, Saargebied, Luxemburg, Zwitserland.
UNION EUROPÉENNE VéGé

Geef bij verhuizing uw nieuwe adres op
aan onze administratie
Molenstraat 19

FROU-FROU reclame

Bij aankoop van f 5.— De Gruyter-artikelen

een pak frou-frou voor 25 cent

Een pak figuurvermicelli en een zakje edelbouillonpoeder samen voor 35 cent

geldig tot en met 19 aug. 1958

de Gruyter
DE KOFFIE- EN THEEZAAK

20813

Het geheim van gratis kermisvieren!

Wij betalen uw kermisgenoegens! Want . . . . bij iedere aankoop voor **VIJF GULDEN** betalen wij U

vanaf zaterdag 16 augustus t/m woensdag 20 augustus

EEN GULDEN CONTANT TERUG

dus

beter gekleed met de kermis en toch . . . . .

KERMISVREUGDE!

Dat is het **GEHEIM** door te kopen bij

Modehuis F. J. WITTEVEEN
Rechterstraat 18 — Boxtel

Onderhoudsdienst
wasmachines en stofzuigers

Reparaties en onderhoud aan huis

Opgave aan
Baaijens' Onderhoudsdienst
Vendelstraat 14, Boxtel

REPARATIES
KUNSTGEBITTEN
Sneller, beter en . . . goedkoper
C. HULSKEN
Stationstraat 8 - Boxtel

Met de kermis

hebben wij voor U alle soorten
sigaren en sigaretten
Ook zorgen wij voor 'n prima fles
Genever (bekende merken) en Wijnen.
Dus voor een goede fles is **M. Melis** uw adres!
v. Merheimstraat 39

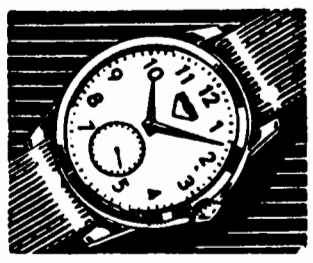

HORLOGES

Prima 1ste kwaliteit Zwitserse
Ankerhorloges
in alle bekende merken

Prisma Herenhorloges
waterdicht, schokvrij, anti-magnetisch **49.75**
Alle uurwerken met volledige garantie

★

Sieraden
in goud, zilver en doublé
Zeer aparte modellen

★

In **gouden ringen** hebben wij zeer ruime keuze
Verlovings- en Trouwringen H.D.Z.
In alle maten en gewichten voorradig
Ook extra breed

F. P. v. LANGEN ★ **Horloger Juwelier**
Stationstraat 62

Neem **HET BESTE**

neem **DE KUYPER**

OUDE JENEVER • CITROEN • DRY GIN • LIKEUREN

Groothandel **J. H. VAN BERKEL & ZN.** Stationstraat 71, Tel. 501
Slijterij Wijnhandel **„LA GIRONDE"**, Rechterstraat 7, Tel. 674
Slijterij Wijnhandel **„DE FIJNPROEVER"**, v. Merheimstr. 37, Tel. 734

Geniet met de kermis ook thuis van 'n goed „glaasje"

Wij leveren alle dranken

SLIJTERIJ - WIJNHANDEL *„La Gironde"*
Rechterstraat 7 - Telefoon 674

Zo is uw dubbeltjespot goed besteed!

Dames interlock speciaal koopje v.a. **0,98**
Damesblouses, iets moois **5,95**
Nylon prachtkousen van 2,98 voor **1,98**

Koopjes in Herenondergoed, Overhemden en Anklets-sokken

Meisjes- en Jongensblouses, spotkoopjes.

➡ **Zie etalage** ⬅

Voor de ambachtsschool prima overalls

Klein maar Dapper
Rechterstraat 67

SLUITINGSUUR
VERGUNNINGS- EN VERLOFSLOKALITEITEN TIJDENS DE KERMISDAGEN

De Burgemeester van Boxtel,
Gelet op het bepaalde bij artikel 49, 3e lid van de Algemene Politieverordening voor de gemeente Boxtel 1941;

BESLUIT

ontheffing te verlenen van het bepaalde bij artikel 49, 1e en 2e lid van voormelde verordening voor de kermisdagen, zondag 17 augustus tot en met woensdag 20 augustus 1958, en het sluitingsuur der vergunnings- en verlofslokaliteiten voor die dagen te bepalen op één uur des nachts.

In afwijking van vorige jaren mag dit jaar tot half elf gelegenheid gegeven worden om te dansen.

DE BURGEMEESTER VOORNOEMD,
(Dr. M. A. M. van Helvoort)

Boxtel, 11 augustus 1958.

Modevakschool J. v. Dam
Bosscheweg 3, Boxtel

Nog enkele weken en de vakantie behoort weer tot 't verleden. Neem een kloek besluit en geef u op voor de naaicursus.

In korte tijd leert u een aardige blouse of jurk maken voor u zelf. Meisjes die examen willen doen voor de vakken Lingerie, Costumière, Coupeuse of Lerares, kunnen zich ook opgeven aan bovenstaand adres.

Welkom in het LEERHUIS

Stap op Uw bromfiets, scooter of motor. Kom keus maken uit ons rijk assortiment beste en betrouwbaarste lederen kleding voor dames en heren. In ons klimaat onmisbaar. Spaart kleding, geld en . . . . gezondheid. Soepele betalingsmethode.

reeds vanaf **2.50** *per week*

het Leerhuis p/a Fa. H. VERHULST - MARKT 5 - 's-HERTOGENBOSCH TEL. 04100 - 6401

Hout - Board - Golfplaten enz.

Tegen uiterst billijke prijzen te koop:

★ **Gerlefhout:** w.o. planken, geschaafd en geploegd Zweeds Vuren. opleggers, ribben, latten, stroken, enz.
★ **Board- Golfplaten en Palen** in diverse afmetingen.
★ **Dakleer en Betonramen** in 4 modellen.
★ **Fruit- en Aardappelkisten,** veilingmaat.

Houthandel A. HOEVENAARS
Ridder v. Cuijckstraat 58, Boxtel.

Onze zaak is wegens vacantie **gesloten** van **17 t/m 24 augustus.**

Foto-Atelier en Fotohandel

JOS W. de KONING
Pastoor Erasstraat 10

OOK TIJDENS DE KERMISDAGEN
HARTIGE HAPJES

Gerookte paling
Pietermannen
Nieuwe zure of zoute Haring
Gebakken vis

VOS

Geen KERMIS-VREUGDE, zonder VLEES.

De Kwaliteits-Slagers verhogen die **VREUGDE**, door **GOED KWALITEITS-VLEES** tegen **EXTRA LAGE** prijzen.

ZATERDAG: Speciale Kermis-aanbieding
500 gram Kermis-Rollade extra voordelig voor **f 2.78**
500 gram Runderpoulet nu slechts . . . **f 1.60**

Ons **KERMIS-LUNCHPAKKET,** verhoogt de kermisstemming en kost nu slechts **f 1,—**

VOOR EEN GULDEN: 100 gr. Snijworst, 150 gr. Boterhamworst } **f 1.-**

De Kwaliteits-Slagers wensen U prettige **Kermis-dagen.**
Vergeet niet 'n lekker stukje vlees, en 'n hartig hapje voor bij de borrel.

Van Nistelrooij	**Raaijmakers**	**Schuurmans**
Th. Eltink	**De Windt**	**Van Meersbergen**
N.C.B.-Winkel	**Aug. v. Breugel**	**Van Griensven**

Met de kermis-dagen nà **1 uur GESLOTEN.**

14e JAARGANG No. 717 — 22 AUGUSTUS 1958

Brabant's Centrum

Redactie en Administratie :
MOLENSTRAAT 19
TELEF. 513 — GIRO 277703

VOORHEEN BOXTELSCHE COURANT

Abonnementsprijs ƒ 1,95 per kwartaal (p. post ƒ 2,00)
Advertentieprijs : 10 ct. p. kol. mm.
Bij contract speciale tarieven.
Kleine advertentiën 7 ct. per woord.

KATHOLIEK WEEKBLAD VOOR BOXTEL EN OMGEVING

Wat is de toekomst van Nieuw-Guinea?

Een mak schaap waakt in een leeuwehuid.

Om drie redenen moet thans de kwestie Nieuw-Guinea als van groot belang worden gezien. Allereerst zijn er de plannen van de Nederlandse regering om de defensie van ons bezit aldaar te versterken en de daarop gevolgde vijandige reacties van Indonesische zijde. De versterking van de verdediging kost de Nederlandse belastingbetaler geld en de bedekte dreiging van Indonesië, onder meer door generaal Nasoetion, de bevelhebber van het Indonesische leger, kan ons opnieuw voor het forum van de wereldpolitiek brengen en daaraan hebben wij stellig geen behoefte.

Nasoetions dreiging van een op Nieuw-Guinea gerichte militaire actie van het Indonesische leger was inderdaad vaag, maar zij was door de bedachtzame formulering des te gevaarlijker. Hij heeft er op gewezen, dat de Indonesische aanspraken op het eiland alleen succes kunnen afwerpen,. indien deze gesteund worden door krachtige politieke, economische en militaire macht.

Hij spoort zijn landgenoten dus aan deze macht op te bouwen en hij weet drommels goed, dat hij een overwicht ter zee en in de lucht over de Nederlanders moet verwerven, wil hij met enig succes in het onherbergzaam terrein opereren. Het machtige Japan wist er tijdens de jongste oorlog geen succes te behalen.

HOE STAAT HET ER VOOR?

In verband met ondeze .defensiezorg voor de resten van onze Oostindische bezittingen is het zeer belangrijk kennis te nemen van het rapport van de commissie uit ons parlement, die Nieuw-Guinea in het vorig jaar bezocht en nu haar bevindingen op papier openbaarde. Dit belangrijke stuk geeft ons een summiere kijk op het wel en wee van het door ons bestuurde deel van het eiland en maakt ook enkele opmerkingen over de verdediging en daarmee verwante problemen.

Het rapport constateert een onvoldoende luchtverdediging. Deze wordt waargenomen door Fireflies en Martin-Mariners van de marine-luchtvaartdienst. De snelheid van deze machines is naar de mening der commissie onvoldoende en de vliegboten zijn te log. In de luchtverdediging moet dus zonder meer verbetering komen.

De inheemse bevolking is in het geheel niet in de verdediging betrokken, ook niet in de verdediging te land. Tellen wij dus de Nederlandse neuzen, die tot onze strijdmacht behoren, dan weet men de sterkte van de wakende Nederlandse leeuw, die dan rustig als een mak schaap in een leeuwehuid kan worden aangeduid.

WELKOM SPIONNEN !

Leest men het overige rapport dan wordt men door verschillende naar voren springende gebreken in het bestuur getroffen. Het voornaamste is wel de vrijheid, die aan de aldaar vertoevende Indonesiërs wordt gelaten. De parlementaire commissie adviseert dat deze mensen zich óf permanent moeten vestigen óf naar Indonesië moeten worden teruggestuurd. Hiermee zal ieder weldenkend Nederlander het eens zijn, waarbij de nadruk dient te vallen op repatriëring. In een land met 700.000 inwoners, waarvan de helft pas onder bestuur is gebracht moet het mogelijk zijn de ongewenste elementen van de goedwillende te scheiden.

Een goede controle en schifting is noodzakelijk, welke controle dient te worden doorgetrokken naar de aldaar vertoevende Nederlandse bestuursambtenaren. Alle voorstanders van een overdracht van het eiland aan Indonesië moeten naar Nederland worden teruggezonden, ongeacht het mogelijk bestaan van die wenselijkheid. Zo lang wij daar zitten moeten we onvoorwaardelijk kunnen steunen op degenen, die ons daar vertegenwoordigen.

Bij het bestuur gaat het er om de Papoea's hun eigen land te doen bewonen onder stijgende materiële en geestelijke welvaart. Onze volksvertegenwoordigers zijn van mening, dat de inheemsen onvoldoende bij het economisch leven betrokken zijn. De handel schijnt óf in handen te zijn van Chinezen óf van de Nieuw-Guinea Im- en Exportmaatschappij. Is het dan niet mogelijk de Papoea's hier een bevoorrechte positie te verschaffen of interesseert dat ons bestuur niet?

WAT DOET HET GOUVERNEMENT?

Gebrek aan serieus bestuur kan men ook afleiden uit het onvoldoende stimuleren van het ambacht onder de Papoea's. Ook wisselen de bestuursambtenaren elkaar te dikwijls af, zodat er geen vertrouwelijk contact groeit tussen bevolking en Nederlandse leiding. De bestuursambtenaren en anderen voelen zich ook onzeker inzake hun rechtspositie. Die onzekerheid heerst overal. Onder meer speelt deze een rol bij het zoeken naar een algemene voertaal, welke onder meer noodzakelijk is voor het onderwijs.

Uit het rapport blijkt dat de protestantse zending het Maleis naar voren schuift en de katholieke missie voorkeur heeft voor het Nederlands. Het zou ons niet verbazen wanneer er zich onder het zendingspersoneel veel voorstanders van overdracht aan Indonesië zouden bevinden. Uit die hoek zijn al eens meer merkwaardige geluiden gekomen, maar men mag dit zonder ervaringswetenschap niet stellen. Vast staat wel, dat er één lijn dient te worden getrokken bij het kiezen van een taal, ongeacht of hiervoor Nederland of Maleis wordt genomen.

Wij merkten reeds op, dat de helft van de bevolking nu onder bestuur is gebracht, maar er is weinig in het rapport te vinden over een expansieve cultiveringspolitiek. Wel vindt men de opmerking, dat vele ambtenaren niet weten welke doeleinden het gouvernement nastreeft.....

KOFFERS GEPAKT...

Het is duidelijk, dat bij een dergelijke geestesgesteldheid, waarbij men bestuurt, maar bij wijze van spreken zijn koffers gepakt heeft klaar staan, er weinig kan komen van het vervullen ener historische taak ten bate der inheemse bevolking. Door deze brilleglazen gezien is het doen toenemen der investeringen in dit gebied uit den boze. Het is onverantwoord het geld van Nederlandse belastingbetalers aan te wenden voor opdrachten, waarvan men de bedoeling niet voor ogen heeft. Men schept dan een schijntoestand, die op mislukken moet uitlopen.

Juist in verband met het voorgaande is het zo bedenkelijk, dat er nog een tweede rapport aan de orde moet worden gesteld; afkomstig van de socialistische Wiardi Beckman Stichting. Daarin wordt onomwonden betoogd, dat de bestendiging van de band tussen Nieuw-Guinea en Nederland nóch in ons belang nóch in dat van de Papoea's is. Met het oog op het verloop van de internationale politiek hebben wij er geen toekomst, zo meent men.

In dit rapport spreekt men niet van overdracht aan Indonesië, men noemt het als een mogelijkheid. Ons beleid echter kenmerkt zich door immobilisme, zo meent de genoemde stichting.

ƒ 60.000.000 VOOR NITES?

Wij zouden liever willen zeggen, dat ons beleid gekenmerkt wordtu door het laveren tussen aarzeling en besluiteloosheid. Kijken wij de grote mogendheden weer naar de ogen? Bewaren we een strategisch punt voor de westelijke wereld om dit in geval van oorlog als basis aan anderen over te dragen?

Dan heeft het geen zin er langer een slordige 60 miljoen per jaar tegen aan te gooien. Dat is dan weggegooid geld. In dat geval heeft het evenmin zin om meer strijdkrachten naar de oost te zenden om ons op het kritieke moment nogmaals jegens de wereld belachelijk te maken.

Wij moeten kiezen of delen en dan pleiten wij voor een doelbewust beleid op Nieuw-Guinea ten bate van beide rijksdelen. Dan heeft het ook zin er het geld voor te besteden.

Zoals het nu is kunnen we spreken van vlees noch vis. En een dergelijke toestand betekent verspilling van tijd en geld.

Drs. HERMES.

(Nadruk verboden).

Wit-Gele Kruis

Dienstrooster: Zondagsdienst (boodschappen van 1—2 uur) en avonddienst (zaterdag t.e.m. vrijdag boodschappen van 7—8 uur) Zuster Dasberg, Keizerstraat 6, Tel. 231.

Uitleen, dagelijks van 2 uur tot half .3

Consultatiebureau voor zuigellingen:

Duinendaal: 's maandags van kwart voor 2 tot kwart voor 3.

De Burcht: dinsdag van kwart voor 3 tot kwart voor 4.

Lennisheuvel (Orion): 2e en 4e woensdag van de maand.

ZONDAGSDIENST DER ARTSEN

aanvangende des zaterdags 's namiddags 5 uur

eindigende 's maandagsmorgens 8 uur.

zondag 24 augustus

UITSLUITEND VOOR SPOEDGEVALLEN

DOKTER MARGRY

Clarissenstraat 20 — Telefoon 212

Plaatselijk Nieuws

Parochiewerkzaamheden op Selissenwal begonnen.

De ZeerEerw Heer Pastoor De Beer heeft vorige week een aanvang gemaakt met zijn werkzaamheden in de nieuwe Boxtelse parochie „Maria Regina" op de Selissenwal.

Op de vooravond van het feest „Maria ten Hemelopneming werd door hem in de hal van de r.k. lagere school „De Zonnehoek" een H. Mis opgedragen, die o.m. werd bijgewoond door zijn 81-jarige moeder, door de pastoors van de overige Boxtelse parochies en door het toekomstige kerkbestuur van deze nieuwe parochie. Ook een groot aantal bewoners van de nieuwe wijk woonde in de in een fraaie noodkerk herschapen schoolhal, die 200 zitplaatsen heeft, de eerste parochie-mis bij.

In een toespraak bracht Pastoor De Beer dank aan de herders van de parochies H. Hart en St. Petrus voor het afstaan van zo'n groot aantal gelovigen aan de Maria-parochie en de hulp geboden bij de sichting hiervan. De nieuwe zieleherder sprak tenslotte hartgrondig de hoop uit van „Maria Rgina" een goede parochie te maken.

—o—

Intussen zijn in „De Zonnehoek" dagelijks H. Missen gelezen en konden daar ook reeds de eerste H. Doopsels worden toegediend.

Voor dopen, huwelijken en begrafenissen gelieven de tot de nieuwe parochie behorende gelovigen zich te vervoegen op de pastorie St. Severusstraat 1, waar ook misintenties kunnen worden opgegeven.

Benoeming Overste Missiehuis St. Theresia.

De ZeerEerw. Pater Casimir Jochems A.A. is benoemd tot overste van missiehuis St. Theresia van de Paters Assumptionisten, alhier.

Pater Casimir, die in 1944 de H. Priesterwijding heeft ontvangen, was de laatste jaren in Boxtel werkzaam als leraar Duits aan het eigen missiehuis en aan de R.K. M.M.S.

Bioscoop.

A.s. zaterdag en zondag zal in theater „De Ark"vertoond worden de film „Droomeiland" (Robinson soll nicht sterben). 'n Groepje arme Londense kinderen, die niet veel aan hun jeugd hebben, trekt zich het lot aan van hun lievelingsschrijver Daniel Defoe, wiens verhalen een lichtpuntje betekenen in hun armoedig bestaan. Defoe is arm en ziek en door iedereen verlaten. De kinderen gaan zelfs naar de koning, die inziet dat Defoe's nogal revolutionaire theorieën van grote betekenis zijn. De schrijver sterft enige tijd later in het gelukkige besef, dat de kinderarbeid zal worden afgeschaft en dat zijn Robinson onsterfelijk zal blijven.

Romy Schneider vertolkt de hoofdrol in deze charmante kleurenfilm, bijgestaan door Horst Buchholz, Erich Ponto en Magda Schneider. Alle leeftijden.

Tafelkeuring Tuinbouwvereniging „Ceres".

Op zondag 24 augustus a.s. houdt Tuinbouwvereniging „Ceres in paviljoen Molenwijk weer de traditionele „tafelkeuring" van de door de leden gekweekte dahlia's.

De bloemen kunnen worden ingeleverd tussen 10—12 uur v.m. onder tuinnummer.

Ook niet-leden van de dahliaclub, de z.g. thuiskwekers, mogen aan deze tafelkeuring meedoen.

Er kunnen bloemen van iedere soort worden ingezonden.

Tevens is het wederom de bedoeling om een keuring te houden van ingezonden fantasie-werkjes, waaronder bloemenmanden, touffe's o.a., alsmede keuring van groep.

Om 3 uur zal de bekendmaking der prijzen geschieden. Van 3—4 uur zijn de ingezonden bloemen voor het publiek te bezichtigen.

Uitreiking diploma's Vakopleiding Bouwbedrijf.

Door de Stichting Vakopleiding Bouwbedrijf zijn vorige week te Boxtel in het gebouw van de r.k. Lagere Technische School Pius X aan een aantal metselaars en timmerlieden examens afgenomen in het kader van het Leerlingstelsel.

Zaterdag kon aan 26 leerlingen het diploma worden uitgereikt. Tot de geslaagden gehoorden de volgende candidaten uit Boxtel, Liempde en Esch:

P. Mosink (timmeren) en B. Troeyen (metselen) uit Boxtel; E. Rovers (timmeren) uit Liempde; M. v. d. Aker (metselen) uit Esch.

Geslaagd.

Op het onlangs te Eindhoven gehouden examen betreffende vakbekwaamheid en verkoop van fijne vleeswaren slaagde mevr. D. Hensen-v. d. Weide, Rechterstraat 9.

Gemeenteraadsvergadering.

De nieuwe Raad van de gemeente Boxtel zal voor het eerst in openbare vergadering bijeen komen op dinsdag 2 september a.s. Nadere bijzonderheden in ons blad van volgende week.

Bromfiets-diefstal wederom opgelost.

Ook de schuldige aan de tweede diefstal van een bromfiets te Boxtel zit achter slot en grendel. Was het zwijntjesjager nummer één al heel slecht vergaan, omdat hij na het kapen van een bij 'n café in de Stationstraat onbeheerd staande bromfiets nog dezelfde avond in de kraag werd gegrepen, zwijntjesjager nummer twee werd ook niet lang de vrijheid gelaten na zijn (gemotoriseerde) vlucht vanuit de Baroniestraat, alhier. Enkele dagen nadien trachtte hij nl. in Vught zijn onrechtmatig verkregen bromfiets van de hand te doen om van de opbrengst wellicht goede sier te kunnen maken op de van Vught naar Boxtel verplaatste kermis. De adspirant-koper was toevallig op de hoogte van het gebeuren in Boxtel en waarschuwde de politie, die de 29-jarige T. van V. uit Utrecht ontmaskerde en inrekende.

De bestolene kon hierna alsnog per brommer zijn (uitgestelde) vacantietocht gaan maken.

Gevonden en verloren.

GEVONDEN: bruin lederen damesportemonnaie; kenteken FH-43-23; blauwe balpoint; bankbiljet van ƒ 20,—; armband; zeiltje voor kinderwagen; wit plastic tasje; een rugzak; zonnebril en groene étui met kam; grijs wollen herenvest; fietssleuteltje; kerkboek; jonge haan (Barnevelder); bruine portemonnaie met inhoud; zwarte damesglacé handschoen; zwarte portemonnaie met inhoud; sleutel aan ringetje; rapport en tekening van een ruilverkaveling; groen damesvest.

Gevonden in Zwembad Molenwijk:

Meisjes pullovers; jurkjes; baddoeken; kousen, schoenen; halskettingen.

(Deze voorwerpen door de verliezers af te halen aan het Zwembad.

VERLOREN: 2 knotten gele katoen; een paar kinderpantoffels; bruin lederen actetas met inhoud; zwarte damesportemonnaie, inhoud pl.m. ƒ 35,—; twee muntbiljetten van ƒ 2,50; bril met donker montuur; bruine portemonnaie; vuilnisemmer; bankbiljet van 25,—; autopapieren; rode damesportemonnaie inhoud pl.m. ƒ 6,—; beige regenjas met verfvlekje op de rug; bordeauxrode parapluhoes; zwarte portemonnaie inh. pl.m. ƒ 0,95; beige regenjas met ceintuur; groen damesvest; lichtblauw damesvest met kraag; wit zomerhoedje; rode portemonnaie; bruin lederen portemonnaie inh. pl.m. ƒ 35,—; Franse poedel, zwart van kleur; zwarte regenpijpen, donkerblauwe pet en zakje met gereedschap; lange bruine jongensjas; zwarte portemonnaie inh. pl.m. ƒ 1,57 en foto's.

Inlichtingen dagelijks aan het bureau van politie, alhier.

Kapel van Stapelen.

Bij de uitvaart van mevr. Van Eyck-de Louw werd ƒ 31,75 opgehaald voor de kapel van Stapelen.

Liempde

AFSCHEID VAN HET HOOFD VAN DE R.K. JONGENSSCHOOL.

INSTALLATIE VAN HET NIEUWE HOOFD DER SCHOOL.

Op zondag 24 augustus a.s. om 4 uur n.m. wordt in zaal „De Toekomst" alhier door het schoolbestuur in overleg en aanwezigheid van het gemeente bestuur, het comité van parochianen en het schoolpersoneel, een „openbare zittingsplechtigheid" gehouden.

Hierbij wordt onder aanbieding van een gemeenschappelijk cadeau afscheid genomen van de heer R. W. van Schijndel, hoofd van de r.k. jongensschool, wie na een voorbeeldige diensttijd (ruim 35 jaar hoofd der school in Liempde) pensioen wordt verleend. De heer v. Schijndel ving zijn onderwijzersloopbaan aan in zijn geboorteplaats Esch en kwam via Boxtel naar Liempde waar hij in 1922 hoofd werd van de openbare school en in 1925 van de r.k. jongensschool. In deze 35-jarige periode heeft de heer v. Schijndel zich grote verdiensten verworven, niet alleen voor het plaatselijke onderwijs maar ook voor de Liempdse gemeenschap in het algemeen. De gevoelens van achting en sympathie, welke de Liempdse bevolking voor „meester v. Schijndel" koestert zullen bij het officiële afscheid — a.s. zondag — ongetwijfeld duidelijk tot uiting worden gebracht.

Bij deze gelegenheid zal mede de installatie plaats vinden van zijn opvolger, de heer J. v. Bergeijk uit Best. Deze bijeenkomst is ook toegankelijk voor ouders en oud-leerlingen, terwijl eenieder gelegenheid zal worden geboden tot persoonlijk afscheid van de heer v. Schijndel en begroeting van de heer v. Bergeijk.

MAAN.

De raket, die de maan niet letterlijk kon bereiken, is bij gebrek aan beter figuurlijk naar de maan gegaan. De proef is dus, hoe dan ook, toch geslaagd. De geleerden zijn daar echter niet mee tevreden en blijven — onder de onverstoorbare grijnslach van het mannetje in de maan — voortwerken aan een nieuwe proef. De eerste maanraket zal op haar 384.000 km lange reis naar het dichtstbijzijnde hemellichaam slechts 20 km hebben afgelegd, toen zij zich bedacht en met een forse knal rechtsomkeer maakte. Zal de tweede, de derde, de vierde dat ook doen? Wij hopen het niet.

Intussen blijft het echter waar, dat elke maanvlucht, geslaagd of niet, altijd een leerzame kant behoudt. Stellen we dat ze niet slaagt. Dan zal de mens gedwongen zijn een ruiterlijke belijdenis af te leggen van de onmacht, die hem verhindert door te dringen in het mysterieuze heelal, dat uit Gods scheppershand als een hoopje zand is voortgekomen en door Hem als het ware achteloos in de ruimte werd weggesmeten. Dit zal hem ervan moeten overtuigen, dat hij toch niet almachtig is hoewel hij dit in onze tijd van onvoorstelbare uitvindingen steeds meer begint te geloven.

Slaagt de proef wel, dan zal hij daardoor tot nieuwe bewondering kunnen komen voor de grenzeloze vindingrijkheid en oneindige kracht van God en in die bewondering voelen hoe peilloos nietig hijzelf is. Of is elke nieuwe ontdekking soms iets anders dan het omslaan van een bladzijde van een boek, dat miljarden jaren geleden reeds geschreven werd door een Goddelijk Verstand, een boek dat voor het grootste deel „gesloten boek" zal blijven totdat wij God zullen zien van aanschijn tot aanschijn? Bij elke nieuwe stap op de weg der wetenschap ziet de mens, dat Iemand hem reeds eeuwen geleden is „voor „geweest". Dit moet wel tot bescheidenheid stemmen.....

Maar terwijl we dit overwegen is de weg naar de maan nog steeds niet vrijgegeven en blijft de wetenschap zoeken en tasten. De nieuwsberichten, die de eerste raket op haar noodlottige vlucht volgden, spraken reeds van een „historisch ogenblik". Wij zouden het juister gevonden hebben als dat grote woord had kunnen wachten tot de raket inderdaad de maan had bereikt. In feite bleek het „historisch ogenblik" niets anders te zijn geweest dan de „historie van één ogenblik". Maar die heeft de wereld meer gekend, en teveel om ze nog belangrijk te kunnen noemen. Het grote ogenblik zal pas daar zijn, als het eerste contact met de maan werkelijk en waarachtig wordt gelegd.

De mens is geneigd elke nieuwe wetenschappelijke ontdekking een „verovering" te noemen. Een nogal aanmatigend woord. Waarop en op wie verovert de mens iets? Het is een hele vraag of hij recht heeft op het heelal om het vanuit zijn hulpeloze planeet te willen bestormen. En geen vraag is het of hij zijn toch maar schaarse ontdekkingen de weidse naam van veroveringen mag geven, omdat hij ze — meestal toevallig — ontfutselde aan de soevereiniteit van Hem, Die alles maakte en alles beheerst als Zijn eigendom. God laat wel toe dat de mens in Zijn domeinen doordringt, welke dikwijls „de natuur" worden genoemd, maar de mens komt daarbij niet verder dan Hij hen toelaat. Om van „veroveringen" te spreken lijkt ons dan ook wat pedant, al wordt er niets kwaads mee bedoeld.

Wij hebben een eenvoudige boer eens horen zeggen: „De mens hoort op deze wereld thuis, zoals een vis in zijn aquarium. Haal 'm eruit en hij gaat naar de bliksem". Wij zijn benieuwd of die boer eens gelijk krijgt. Wij hopen van niet. En terwijl we dit blijven hopen juichen wij met heel de wereld mee over de geslaagde onderzeetocht over de noordpool, of als men wil: onder de noordpool door.

Vreemd: wij kennen ternauwernood onze eigen aarde en willen nu al een andere wereld gaan verkennen. Zullen we bij onze pogingen ten eeuwige dage het kind blijven, dat naar de maan grijpt. Alleen God weet het.

WIJSGEER.

De man van hoofd, hand en hersenen

Harvey Cushing

Weinigen zullen weten, wie Harvey Cushing was, terwijl zijn werk toch voor alle landen van de wereld van de meest eminente betekenis is geweest. Harvey werd op 8 april 1869 te Cleveland in de Amerikaanse staat Ohio geboren. Na zijn vooropleiding in Amerika te hebben genoten, ging hij bij de beroemde Kocher in Bern physiologie en chirurgie studeren.

Kocher is vooral bekend geworden door zijn talrijke kropoperaties. Maar uiteraard was de jonge Cushing tijdens zijn verblijf in Europa ook wel met operaties in andere delen van het menselijk lichaam geconfronteerd. En zo had hij het een enkele keer meegemaakt, dat de operatie van een hersengezwel door Kocher moest worden afgebroken, omdat ze onuitvoerbaar werd geacht. Dit is Harvey Cushing, ook toen hij zich weer naar Amerika begaf en chirurg werd aan het John Hopkins Hospital te Baltimore, steeds bijgebleven.

GROTE INDRUK.

Pas in het eind van de vorige eeuw heeft men zich gewaagd aan het operatief verwijderen van bepaalde hersengezwellen. Maar mislukking volgde op mislukking en daarom waren zelfs de meest gezaghebbende chirurgen niet bepaald optimistisch gestemd ten aanzien van de toekomst van dit onderdeel van hun vak.

In het ziekenhuis, waar Cushing werkte, stierf in 1901 op de afdeling van de beroemde Osler een nog jong meisje onder verschijnselen, die de deskundigen niet konden thuisbrengen. Na het sterven werd sectie verricht en toen bleek zich een gezwel aan het hersenaanhangsel te bevinden.

Cushing zegt hiervan: „De bij de sectie gedane ontdekking van een geheel onverwacht en inoperabel gezwel maakte op mij een grote indruk". Deze indruk is zo groot geweest, dat hij zich met al zijn kracht, zijn groot vernuft en zijn kundige hand heeft geworpen op het bestuderen en opereren van het hersengezwel (tumor).

2000 OPERATIES.

Dertig jaren lang heeft Harvey Cushing zich met nimmer aflatende energie op dit praktisch onontgonnen gebied gewaagd. En hij heeft er grootse resultaten geboekt. In de eerste jaren van zijn hersenchirurgische arbeid stierf nog 25 % van de gevallen, die hij behandelde. In 1923 was dit percentage gedaald tot 17 en in 1938 tot 6,8.

Cushing dankt dit resultaat vooral ook aan de grote nauwkeurigheid, waarmee hij zowel het vooronderzoek als de operatie zelf verrichtte. En tevens verzamelde hij zo voor de wetenschap een grote schat van de meest kostbare gegevens. Harvey Cushing kan met het volste recht genoemd worden: de grondlegger van de moderne neurochirurgie.

GEZICHTSVERMOGEN HERSTELD.

Over zijn tweeduizendste operatie (15 augustus 1931) heeft Cushing zelf het volgende geschreven. „De patiënte klaagde over hevige hoofdpijnen en had gezichtsstoornissen. In plaatselijke gevoelloosheid werd een stuk been omgeslagen en het weefsel elektrisch opengesneden. Met een motorzuiger werd het gezwel van zijn plaats verwijderd, het stuk been werd teruggeslagen, de wond nauwkeurig gehecht. Toen na afloop der operatie de bedekkende doeken werden weggenomen, kon aangetoond worden, dat aan beide zijden het gezichtsvermogen hersteld was en de patiënt voelde, dat de hoofdpijnen waren opgehouden".

Maar Cushing had ook een open oog voor de beperkheid van zijn eigen kunnen. „In het jaar 1901 zou men zulk een ingreep wonderbaarlijk hebben genoemd. Over dertig jaar zullen ongetwijfeld onze tegenwoordige chirurgische verrichtingen onze opvolgers even ruw toeschijnen als ons nu de operaties van voor dertig jaar ruw lijken."

VERSLAG VAN EEN COLLEGA.

Groot was de indruk, die het werk van Cushing maakte in de medische wereld. En treffend wordt dit beschreven door A. W. Mayer, die zelf een chirurg was van naam. Wij volgen zijn imponerend verslag op de voet.

„De grootste indruk op iedere bezoeker der klinieken in de Verenigde Staten maakt zeker Cushing. Geen verhaal kan weergeven wat men bij hem beleeft! Cushing opereert slechts enige malen per week en dan doet hij slechts een enkele operatie op een dag. Alle toebereidselen voor de operatie zijn reeds ongeveer een uur voor het verschijnen van Cushing begonnen.

De patiënt wordt binnengereden. Hij lijdt aan een gezwel in de hersenen en ten gevolge daarvan is zijn rechterhand verlamd. Cushing komt binnen in een dofgrijze operatiejas, aan de hals hoog gesloten, met een muts op. Hij gaat dadelijk naar de patiënt en spreekt hem vriendelijk toe. De patiënt wordt neergelegd, het hoofd met alcohal gewassen en dadelijk begint Cushing zeer bedachtzaam en langzaam met de locale anaesthesie" (plaatselijke verdoving).

ZORGVULDIGE VOORBEREIDING.

„Onder de operatie schijnt de patiënt van tijd tot tijd in te slapen. Met het mes geeft Cushing nu, om de snede aan te duiden, een schram, dan bindt hij zich dikke windsels van stroken gaas vast om neus en mond, knoopt ze zorgvuldig op het hoofd boven de muts vast en verzekert de handig gedraaide knoop met een veiligheidsspeld.

Ik vermeld dat als een klein en natuurlijk onbelangrijk staaltje, maar het karakteriseert zo geheel de volmaakte zorgvuldigheid, veiligheid, betrouwbaarheid en bedachtzaamheid, die hem en zijn operaties kenmerken, die dan de wereldberoemde resultaten opleveren!;

Terwijl Cushing zich nu wast, worden met de patiënt de voorbereidende maatregelen genomen. Een vierkante opening laat het gezicht van de patiënt geheel vrij, terwille van zijn gemak en om de ervaren zuster gelegenheid tot waarnemen te geven; deze zit in een gemakkelijke, zeer lage stoel met rugleuning onder de opartietafel met het bloeddrukapparaat in de hand en maakt voortdurend aantekeningen".

HET MES ER IN.

„De diathermie-electroden zijn zorgvuldig omwikkeld, een constant druppelapparaat, verwarmd tussen twee gummiverwarmingsflessen komt bij de operatie in werking. Voor het afdekken en laatste wassen zorgt Cushing zelf. Opzettelijk daarvoor gemaakte geperforeerde doeken, voorzien van banden, worden door hem bijna hermetisch op het operatieveld bevestigd, verschuiven is niet mogelijk. De oograng aan de te opereren zijde wordt met guttapercha bedekt. Alles gebeurt met de grootste bedachtzaamheid en degelijkheid volgens een nauwkeurig schema. Drie artsen assisteren, een instrumenten-assistent en een instrumentenzuster helpen.

De indruk van deze samenwerking is onvergelijkelijk. Men merkt bij allen op hoe verheugd zij zijn, reeds vooruit te weten, wat de operateur verlangt. Als de schedel is geopend, zetten de helpers automatisch de operateur de voorhoofdslamp op. Het elektrische snijapparaat wordt door een bijzondere technicus bediend. De wijze van opstelling van de operatietafel boven de zieke, de afzuiginrichting, de diathermie (warmteregeling), dat alles is een wonder van organisatie".

DE PATIENT GENEZEN.

„De expressieve handen van Cushing moet men aan het werk hebben gezien: wat langzaam moet gaan, gaat langzaam, wat vlug moet gaan, gaat bliksemsnel. Ternauwernood vloeit er een druppel bloed..... Bij het einde der operatie legt Cushing de hersenlappen zo als hij ze wil hebben en er is geen holte meer aanwezig.

De voorhoofdlamp heeft onderwijl de hersenen voortdurend tegen afkoeling beschut. Elk deel der hersenen, dat tijdens de operatie niet behoeft te worden gezien, wordt door langwerpige, telkens ververste kleine wattentampons bedekt, alles gebeurt zo subtiel mogelijk. Tenslotte is er geen spoor van bloed meer te zien. Als men het niet had bijgewoond, zou men het voor een wonder houden!

De patiënt, volkomen bij bewustzijn, spreekt opgewekt, en de man, die een ogenblik geleden verlamd was, drukt krachtig de hand, die zijn dokter hem reikt. Deze wonderbaarlijke operatie was voor mij een genot, zoals ik nog nooit heb meegemaakt".

Op 7 oktober 1939 is Harvey Cushing, de hersenchirurg, te New Haven in Connecticut overleden.

Oud Boxtel in beeld

Het park van Stapelen, gezien vanuit de tegenwoordige Kasteellaan.

Deze reproductie is gemaakt naar een foto van kunstschilder W. Schaeffer, die na beëindiging van zijn betrekking bij Peinture Bogaerts, zich enige tijd als fotograaf in Boxtel heeft gevestigd. Zijn fotowerk was meesterlijk. Een bewijs hiervan is bovenstaand gezicht op het park van kasteel Stapelen.

Om enige historische betekenis aan het plaatje te geven werd geïnformeerd naar het jaar van opname. De naam van de fotograaf kennende, werd nog een bijzonder detail in de foto genomen ter benadering van de tijd, waarin de foto genomen kon zijn. Dat detail is een telefoonpaal, zoals die in het begin dezer eeuw in gebruik waren voor het bovengrondse draadnet van de telefoon. Die paal is op het plaatje te zien, langs de (vroegere) Ossepad, op de hoek van de landweg, de tegenwoordige Kasteellaan,

Telefoonpalen zoals deze werden geplaatst toen Boxtel in 1904 een bureau kreeg voor interlokaal telefoonverkeer. Hieruit volgt dus, dat de foto op z'n vroegst genomen is in de winter van 1904—'05, ofwel een jaar later, als het landschap een winters aanzien had.

—o—

Correctie: Vorige week werd bij het plaatje vermeld dat in 1925 het ophaalbruggetje was vervangen door het betonnen brugje. Dat jaartal was fout. In 1935 werd het thans bestaande brugje gebouwd.

Het dier en zijn samenleving

Sociale gemeenschappen, een waarborg voor het voortbestaan.

Evenals bij de mensen gezin, familie en gemeenschapsleven de elementen vormen van de samenleving, zo is dit ook het geval bij dierenmaatschappijen. Het zijn geen toevallige massa-opeenhopingen, doch gemeenschappen waar orde en tucht heerst en waar men zich aan bepaalde normen heeft te houden, wil men niet uitgestoten worden. Deze normen zijn er niet voor niets, doch zijn de peilers waarop het welzijn van de gehele gemeenschap rust.

Vermoedelijk zijn dierengemeenschappen wel ontstaan uit toevallige massa-opeenhopingen, veroorzaakt doordat een soort zich onder bijzonder gunstige omstandigheden sterk ontwikkelde en zich op bepaalde plaatsen bevond waar voedsel in overvloed voor handen was.

Een zeker psychisch contact bestaat ook tussen zeer verschillende diersoorten. De grote zoogdieren der steppen worden gewaarschuwd door kreten van de hun begeleidende vogels. Zelfs diersoorten, welker bestaanskringen elkaar nauwelijks raken, begrijpen elkaar vaak op velerlei wijzen en blijken in hun levensuitingen op elkaar te zijn ingesteld.

Zo alarmeert bijvoorbeeld de angstkreet van de merel of de vlaamse gaai niet alleen alle vogels, maar ook de zoogdieren van het bos.

Van kuddeleven....

Enige vogelsoorten verenigen een groot aantal nesten tot één enkel bouwwerk.

Onder een gemeenschappelijk dak bouwen bijvoorbeeld vele paren van de (Afrikaanse) wevervogels hun kunstig gevlochten nesten.

Een bepaalde sociale rangorde heerst er ook in het kuddeverband van vele zoogdieren. Herten staan onder leiding van een gids, dat wil zeggen van een oud ervaren vrouwelijk hert. Deze gids verlaat het kreupelhout van het bos, voordat de troep, die uit andere vrouwelijke dieren en hun kalveren bestaat, op een weide of een veld gaat.

Ze wordt steeds door de hele kudde gevolgd. De gids alleen beslist of het tijd is zich weer in de bescherming van het bos terug te trekken. Het hert zelf drijft wel is waar in de bronsttijd „zijn troep" steeds weer bijeen, maar dan heeft het daarbij niet de eigenlijke leiding.

De kudden van andere zoogdieren van alle luchtstreken zijn op een dergelijke wijze opgebouwd. Vooral in de wijde, eindeloze steppen betekent zo'n sociale aaneensluiting voor de afzonderlijke dieren en daarmee voor de gehele soort, een verhoogde bescherming en vaak de enige wijze, waarop ze kunnen leven en zich tegen hun vijanden kunnen verdedigen.

..... tot dierenstaat.

Sociale wezens zijn ook de apen. Vele apen, bijvoorbeeld de bavianen, leven in een waar stamverband. De chimpansee en de gorilla trekken in gezinsverband en in kleine kudden door de ontoegankelijke oerbossen van centraal Afrika.

Het gebied van zo'n stam is zeer beperkt. Bij de gorilla wordt de middellijn op niet meer dan hoogstens vijftien kilometer geschat. Daardoor keert zo'n gezelschap regelmatig op bepaalde plaatsen terug, als daar de vegetatie weer is opgegroeid.

In de insectenwereld treffen we wel zeer bijzondere staaltjes van sociale gemeenschappen aan. We behoeven hierbij maar te denken aan de mieren, termieten en bijenvolken, waar het gemeenschapsleven wel tot een zeer hoge staat is ontwikkeld en men eigenlijk niet meer spreekt van een dierengemeenschap, doch van een dierenstaat, waarbij die van de termieten wel de hoogste ontwikkeling heeft.

Enkeling kan niet alleen.

De hoge ontwikkeling van dergelijke maatschappijen hangt weer ten nauwste samen met de prestatiecapaciteit van de enkeling.

Een dier uit een gemeenschap, een kudde bijvoorbeeld, zal zich nog wel als enkeling kunnen redden, wanneer de kudde te gronde ging. Een insect uit een dierenstaat zou niet zonder zijn soortgenoten kunnen leven en hier is dus het voortbestaan van de enkeling afhankelijk van het voortbestaan van de staat. Dit is vermoedelijk de reden dat dergelijke dierenstaten hoger ontwikkeld zijn dan een dierengemeenschap als een kudde.

Zo zien we, dat de gemeenschap of de staat een organisatie is tot bescherming van het individu en tot instandhouding van de soort, althans bij soorten waar de enkeling niet in staat zou zijn zich op den duur in de natuur te handhaven.

Electrische vissen

Spanningen van 300 tot 800 Volt vellen een volwassen man.

Er zijn vissen, die een eigenschap bezitten die bij geen enkel ander levend dier op aarde bekend is. Dat is het vermogen om elektrische schokken teweeg te brengen. Het is niet één bepaalde vis die dit kan, maar het vermogen komt voor bij niet verwante soorten, zowel in zoetwater als in zee, b.v. een aal levend in de tropische wateren bij het Middenamerikaanse continent, voorts grote en kleine elektrische katvissen en een krachtige rog, een platte vis met zweepachtige staart.

De aal kan men wel eens in aquaria zien als de zogenaamde sidderaal. Dikwijls worden dan de stroomstoten door een gevoelig instrument opgevangen en via een luidspreker in geluid omgezet.

Gevoelige schokken.

De kracht van de stroom varieert met de grootte van de aal. Een aaltje van een halve meter lengte kan echter reeds een zodanige schok geven, dat de persoon die hem beetpakte zo'n tik krijgt, dat zijn hand uit het water vliegt en hij een gevoel heeft alsof zijn arm uit het lid is gedraaid.

In een van de aquaria repareerde een oppasser de bak waarin zich een aal van een meter lengte bevond. Hij moest in de omlijsting een bout schroeven en meende veilig te zijn voor de ontladingen van het dier, wanneer hij het water niet aanraakte. Toch kreeg hij een verschrikkelijke schok, die hem de schroevedraaier uit de handen rukte.

Zo gebeurde het ook dat bezoekers in het aquarium plotseling bij een ontlading van een grote aal hevig begonnen te trappelen. Wat bleek het geval te zijn? De vloer was pas geschrobt en nog vochtig en nu verplaatste de elektrische stroom zich via het water op de omlijsting van de bak en via de metalen poten naar de vloer, alwaar de stroom zich verspreidde door het vocht.

300 tot 800 volt.

Het behoeft dus geen verwondering te wekken, dat een grote aal — en zij kunnen tot ongeveer twee meter lang worden — stoten geeft van 300 volt, stoten, die een paard kunnen doden en zelfs een volwassen man tegen de grond kunnen slaan. Bij de rog is de kracht nog heviger; daar heeft men spanningen gemeten van niet minder dan omstreeks 800 volt.

Deze dieren gebruiken deze elektrische ontladingen als wapen. Zo'n aal, die niet erg vlug is, zwemt rustig naar een school visjes toe. Is hij er in de buurt, dan geeft hij een ontlading. De school vlucht uiteen, maar een aantal van de dichtstbijzijnde dieren blijft versuft drijven en de aal kan zijn prooi zonder enige moeite verschalken. En zo wordt het spelletje steeds herhaald. Ook als verdedigingsmiddel is deze eigenschap niet te versmaden.

De elektriciteit wordt bij deze dieren opgewekt door spieren. Bij de aal zijn het drie paar spierachtige weefsels, waarvan de voornaamste zich van even achter de kop vrijwel over de gehele lengte van het lichaam aan weerszijden van de runggegraat uitstrekken. De secundaire organen lopen er evenwijdig mee, zijn kleiner, maar meer in de buurt van de aarsvin. De derde reeks elektrische organen liggen meer in het achterste deel van het dier.

Eigen centrale.

Allen kunnen zelf de kracht van de schokken regelen en de kracht ervan neemt af wanneer zij in korte tijd snel achtereen schokken hebben afgegeven. Het elektrisch vermogen raakt dan uitgeput en er zijn vele uren nodig om nieuwe voorraad op te doen.

De alen zijn onderling niet gevoelig voor hun schokken, de kasvissen echter wel en van de roggen is het nog niet bekend, zij zijn erg moeilijk levend te vangen en nog niet voldoende bestudeerd.

Zo vormen deze vissen een unieke groep dieren met de merkwaardige eigenschap elektrische ontladingen te kunnen geven, waarmee weer blijkt dat de natuur vele wonderen herbergt.

Op zaterdag 30 augustus a.s. hopen onze geliefde ouders

A. v. d. Sande
en
J. M. v. d. Sande-Kruysen

hun 25-jarig Huwelijksfeest te vieren.

Hun dankbare kinderen
Leny
Anny en verloofde
Tiny

Boxtel, Baroniestraat 93.
Gelegenheid tot feliciteren van 1.30 tot 2.30 uur.

Op zaterdag 30 augustus hopen onze geliefde ouders en grootouders

B. J. v. d. Brand
en
J. C. v. d. Brand-Veroude

hun 25-jarig huwelijksfeest te vieren.

Een H. Mis uit dankbaarheid zal worden opgedragen in de St. Petruskerk om half 10.

Dat God hen nog lang moge sparen is de wens van

Hunne dankbare kinderen en kleinkinderen

Boxtel, Kasteellaan 14.

Voor de vele bewijzen van belangstelling bij ons Huwelijk ondervonden betuigen wij onze hartelijke dank.

M. v. Breugel
M. v. Breugel-Schalkx

Oirschotseweg 18.

Meisje gevraagd voor drie dagen per week. Mevrouw Maassen, Bosscheweg 14.

Biedt zich aan net Dagmeisje. Bevragen Molenstraat 19.

Te koop: Motor „Hulsmann Villiers" 125 c.c. in goede staat. 's Avonds na half 7. M. v. Uden, Parallelweg Zuid 53.

Te koop Engelse kinderwagen, hoog model. Van Mierlo, Markt 25, Boxtel.

Peren te koop, prima voor inmaak, 12 ct. per kilo. Der Kinderen, Velderseweg, Liempde.

Gevraagd juffrouw voor kantoor en winkel, bij voorkeur met Mulo-opleiding of MMS. W. v. Dongen, Rechterstr. 4.

Spoed! Cassette tafelzilver Pleet (nieuw) zeer billijk à contant. Brieven 324, Bureau van dit blad.

Te koop een Solex. Deken de Wijsstraat 10 ('s avonds na 5 uur).

Te koop een partij eiken brandhout. Te bevragen Prins Hendrikstraat 74.

Te koop: moderne kinderwagen z.g.a.n. Ons Doelstraat 18, 's avonds na 7 uur .

Appels 20 en 30 ct. per kilo. Val 10 en 15 ct. per kilo. Claps 25 en 40 ct. per kilo; jutteperen 25 ct. per kilo. J. van Dijk, Koppel 21.

Te koop: prima piano, ledikanten, dressoirs, kasten, tafels, stoelen, enz. Molenstraat 80.

Nette werkster gevraagd voor één dag per week. Ons Doelstraat 18.

Nette werkster gevraagd voor 4 dagen per week. Schoenhandel Gemen, Stationstraat 14. Boxtel.

Hardboard: zachtboard, brandvrijboard, tegelboard, gaatjesboard. Hornitex-plasticboard enz. Diverse soorten triplex. Lage prijzen. Houthandel Steenbakkers, Stationstraat 58, Tel. 266.

Lijstwerk: plinten, architraven plafondtengels, hollatten, kwartrondjes, glaslatten, etc. Concurrerende prijzen. Houthandel Steenbakkers, Stationstraat 58, Tel. 266.

Singer naaimachines zijn de beste ter wereld. Singer garantie. Singer service. Singer de meest verkochte machine. Singer, Breukelsestraat 30, Boxtel Tel. 248.

Hout: alle soorten timmerhout voor aannemers, knutselaars, thuiswerkers, boeren etc. Ook Eiken, Limba, Beuken, Iepen, Afzelia (dit hout werkt niet), etc. Scherpe prijzen. Houthandel Steenbakkers, Stationstraat 58, Tel. 266.

Voor schuiftafels, keukentafels en keukenstoelen aan lage prijzen Meubelhuis De Beurs, Markt 22.

Voor iedere beurs alle soorten meubelen. Meubelhuis „De Beurs", Markt 22.

Slagerij Clercx geeft deze week voor reclame: a.s. vrijdag en zaterdag: poulet *f* 1,60 per 500 gr., runderrib en runderrollade *f* 2,78 per 500 gr. Lunchpakket: 150 gr. gebraden gehakt en 100 gr. lunchworst, samen *f* 1,—. Uitsluitend superkwaliteit.

Nu zijn er volrijpe, goedkope tomaten, ook voor inmaak. Kwekerij Van Zogchel.

Biggen te koop bij W. v. d. Pasch, Onrooi 6a.

Te koop: een toom biggen. A. Schoenmakers, Munsel 25.

Te koop: een toom biggen en een melkkarretje. M. v. d. Heijden, Mijlstraat 37.

Biggen te koop. Frans Peijnenburg, Kleinderliempde 6.

Biggen te koop. H. v. Kasteren. Boseind 28.

Te koop biggen bij P. Schoenmakers, Munsel 5a.

Te koop: een kalfmaal, aan telling, abortus vrij. Jennissen, Velderseweg, Liempde.

B. Janssens,
arts,
AFWEZIG
op vrijdag 22 augustus
en
op dinsdag 2 september,
Collega's nemen waar.

Dr. G. F. VAN BALEN,
internist,
AFWEZIG
25 aug. - 20 sept.
Spreekuren als gewoon in ziekenhuizen.
Waarneming:
A. I. BRENNINKMEIJER
internist.
Telef. 5952 's-Hertogenbosch
Particulier spreekuur:
Ziekenhuis St. Joan de Deo
Di. en Do. 1.15 — 2.30 uur.

J. F. J. M. Mannaerts
notaris te Boxtel

zal aldaar voor de heer J. v. d. Besselaar, alhier voor TOEWIJZING op donderdag 28 augustus 1958 in café van Th. v. d. Aker, Nieuwstraat, Boxtel, telkens des namiddags om 5 uur

PUBLIEK VERKOPEN:

een in zeer goede staat van onderhoud verkerend huis met erf en tuin te Boxtel, Nieuwstraat 198, kad. Boxtel sectie D nr. 2243, ged. groot ongeveer 3.37 aren.

Vrij te aanvaarden, na betaling koopsom en ongelden vanaf 1 september 1958.

Betaling van koopsom uiterlijk 15 oktober 1958.

Lasten voor koper vanaf 1 september 1958.

Bezichtiging 's woensdags en donderdags namiddag.

Verdere inlichtingen te verkrijgen ten kantore van de notaris.

Voor iedere plaat een passende lijst
F. v. Amelsvoort
Molenstraat 19 Boxtel

Adverteert in
Brabants Centrum

SPORTNIEUWS

Fraai succes voor Triton '55.

Eervolle tweede plaats in Brabantse Zwemcompetitie.

Dit jaar werd door de K.N.Z.B. voor het eerst een zwemcompetitie in onze provincie georganiseerd, waarbij in drie achtereenvolgende wedstrijden alle Brabantse zomerclubs (d.w.z. zwemclubs, die in de winter niet over een overdekt bad kunnen beschikken) aan de start kwamen. Voor de puntentelling werden de tijden, gemaakt door de beste twee zwemmers van iedere vereniging op de diverse baannummers en van de beste estafette-ploeg, opgeteld. In totaal werd op 21 zwemnummers gestreden.

Reeds bij de eerste wedstrijd bleek, dat de jonge wedstrijdploeg van Triton '55 heel wat van plan was, want na afloop bezette de club uit Boxtel de eerste plaats. Bij het tweede treffen moest Triton echter zwichten voor het sterke RES uit Tilburg, doch ook bij de derde en laatste wedstrijd wist Triton door uitstekend zwemmen de tweede plaats te behouden. Dit betekent, dat onze zwemmers en zwemsters beter voor de dag kwamen dan clubs uit Den Bosch, Breda en Tilburg, zoals ook uit de einduitslag blijkt:

1. RES (Tilburg) 2522.1 pnt.; 2. Triton '55 (Boxtel) 2549.8 pnt.; 3. ZYV (Den Bosch) 2620.2 pnt.; 4. TZV (Tilburg) 2757.1 pnt.; 5. TRB (Tilburg) 2797.6 pnt.; 6. Baronie (Breda); 7. WZV (Waalwijk); 8. OZC (Oisterwijk); 9. Zwemclub Dongen; 10 BRB (Den Bosch).

Bij deze wedstrijden boekte Toos van Elten de beste persoonlijke resultaten: een eerste plaats op de 50 meter borstcrawl meisjes, een tweede plaats op de 50 en de 100 meter schoolslag dames. Op de laatstgenoemde 2 baannummers werd Corry Hazenberg beide keren vierde. Toos van Beers bezette een derde plaats op de 50 meter borstcrawl meisjes en een vijfde plaats op de 50 meter rugcrawl dames.

Bij de heren blonk geen der Tritonzwemmers bijzonder uit, doch door uitstekende prestaties van de zwemploeg als geheel verzamelden zij in verhouding nog meer punten dan de dames en droegen daardoor in sterke mate bij tot het goede eindresultaat.

Al met al is dit succes zeer bemoedigend voor de zwemploeg van Triton, die eerst sedert een jaar met een groep van circa 25 zwemmers en zwemsters ijverig traint. Gelet ook op de goede resultaten van de waterpoloërs van Triton, gaat deze jonge Boxtelse zwemclub een succesvolle toekomst tegemoet!

R.K.S.V. „Boxtel".

In de K.N.V.B.-bekerwedstrijden plegen nogal eens verrassende uitslagen voor te komen. Dit werd j.l. zondag nog eens bevestigd door de eerste klasser Boxtel en de vierde klasser R.K.S.V.A. (Schijndel) die elkaar in het St. Paulus Sportpark bekampten. De wedstrijd resulteerde nl. in een 3—2 zege voor de bezoekers. Boxtel telde een drietal invallers, maar toonde voor de rust duidelijk aan, dat dit geen beletsel behoefde te zijn voor het behalen van de in de lijn der verwachtingen liggende overwinning. Na een 2—0 voorsprong verkregen te hebben, gingen de roodwitters het echter in kermis-tempo doen en dat was voor de enthousiaste Avanti-lui een niet te versmaden kans om nog voor de rust de achterstand te verkleinen en na de hervatting de stand op gelijke voet te brengen. Boxtel zette toen weer enige gevaarlijke tegenacties op, maar het zat de thuisclub in geen enkel opzicht mee. Toen men het zwaartepunt al te erg op de aanval ging leggen, kreeg R.K.S.V.A. zowaar de kans om van een dekkingsfout te profiteren en de leiding te nemen. Met stug verdedigen slaagde de Schijndelse ploeg erin om ook het slotoffensief van Boxtel te doorstaan en zodoende een bijzonder eervolle overwinning op haar naam te brengen.

Oefenprogramma voor a.s. zondag:

Taxandria 1—Boxtel 1	3 uur
Taxandria 2—Boxtel 2	half 1

Boxtel hoopt a.s. zondag nu eens geen aderlatingen behoeven te doen wegens vacantie enz. en volledig uit te kunnen komen tegen de Oisterwijkse 2e klasser Taxandria. Wellicht zien we de ploeg dan ook weer in de oude vorm. Na een paar oefenwedstrijden op de zondagen 31 augustus en 1 september op eigen terrein zal men dan gereed moeten zijn voor de nieuwe krachtproef in de 1e klasse.

K.S.V. O.D.C.

De Supportersvereniging van O.D.C. houdt dinsdag 26 augustus a.s. een ledenvergadering in clubhuis J. v. Trigt. Aanvang 8 uur.

Voor nieuwe kerk.

Van N.N.: uit dankbaarheid voor verkregen gunst f 1,—

Ronde van Boxtel: sensationele strijd om de grote wisselprijs.

BOXTELSE RENNERS IN VOORSTE GELEDEREN.

Traditiegetrouw is op 15 augustus weer de Ronde van Boxtel verreden. Ofschoon dit in onze gemeente reeds de tweede wielerwedstrijd van het jaar was, bleek de belangstelling er niet minder om .Er waren zelfs opvallend veel toeschouwers binnen het parcours. En op het circuit verscheen deze keer zowaar een record aantal coureurs, onder wie vele renners-van-naam. Pastoor De Beer, voor wiens nieuwe parochie de opbrengst van dit sportevenement bestemd is, gaf het startsein en daarna kon de strijd losbranden.

Jammer genoeg viel er tijdens de wedstrijd een druilregentje, dat de straten in een oogwenk spiegelglad maakte en het in normale omstandigheden uitstekend geschikte parcours in een hoogst gevaarlijk slagveld veranderde. Vooral de Amateurs en Onafhankelijken moesten het in dat opzicht zwaar ontgelden. Zij werden op sommige critieke momenten en plaatsen als het ware door de regen weggevaagd. Boxtel beleefde de overigens weinig verheugende sensatie, dat het rennersveld reeds in de eerste helft van de ronde zo zeer werd gedund, dat van de 86 gestarte deelnemers slechts 26 wielersterken in het zadel bleven. Zij die over de beste stuurmanskunst, de voortreffelijkste bochtentechniek, de slimste tactiek en het in deze krachtmeting erg te benijden geluk beschikten, overleefden de slachting. Het betrekkelijk kleine aantal resterende renners zorgde er gelukkig voor, dat de wedstrijd toch nog voldoende „pluspunten" kreeg door een levendige wielerkamp met diverse uitloopopgingen, felle premiejachten en ten leste een ongemeen boeiende eindsprint. Hierbij deed Harrie Scholten uit Rijswijk zijn reputatie alle eer aan. Deze renner, die door de K.N.W.U. is uitverkoren voor deelname aan de wereldkampioenschappen te Reims (Fr.), reed in Boxtel wel bijzonder sterk. Van meet af aan heeft hij in de voorste gelederen gezeten en heeft de strijd niet geschuwd. Op het laatst van de course werd hem weliswaar zware concurrentie aangedaan door een vijftal andere kanshebbers, maar Scholten liet zich de verdiende ere-palm (in dit geval de Boxtelse wisselbeker) niet ontnemen en passeerde als eerste de eindstreep. In het tweede peloton ontdekten we de Boxtelse renner Jan van Gils, die als 11e door de finish kwam. Voor v. Gils was dit een mooie beloning voor zijn zeer verdienstelijk rijden in deze buitengewoon zware ronde. die zelfs van vele grootheden, zoals een Wolfs, een Solaro en een Teunisse, meer gevraagd had dan zij konden opbrengen. v. Gils was echter in al het wielertumult van deze middag overeind gebleven en speelde in de eindstrijd nog verschillende „keien" van renners de baas.

Bij de Nieuwelingen hielden Boeren en Leyten de eer van Boxtel hoog. Vooral Boeren leverde een opmerkelijke prestatie door 'n derde plaats te veroveren. Gaat voor deze favoriet van „De Sprinters" vanuit Boxtel de victorie beginnen? Zijn course-gezel Leyten toonde eveneens over prima rennerskwaliteiten te beschikken. Het was bijzonder sneu voor hem dat hij uitgerekend in de laatste ronde kwam te vallen en daardoor zijn kans op een der ere-plaatsen verspeelde. De waarde van zijn wedstrijdprestatie werd daardoor in feite echter niet aangetast.

Bij de Adspiranten werden door Boxtel geen troeven uitgespeeld.

De officiële einduitslag van deze door het comité Ronde van Boxtel subliem georganiseerde wielerwedstrijd is als volgt:

Amateurs en Onafhankelijken: 1. H. Scholten, Rijswijk 100 km. in 2 uur 35 min., 20 sec.; 2. J. Mesters, Den Haag; 3. P. v. Rijsbergen, Tilburg; 4. C. Kouwenhove, Leidsendam; H. van Duyn, IJmuiden; 6. W. Dieperink, Barchem; op 1 min. 5 sec. 7. A. de Vries, Amsterdam. Op 1 ronde: 8. G. van Lith, Gellicum; 9. T. v. d. Tol, Naarden; 10. H. Marinus, Amsterdam; 11. J. van Gils, Boxtel; 12. S. v. d. Heyden, Netersel; 13. L. Pardoel, Hedel; 14. J. Bloetjes, Alkmaar; 15. P. v. d. Burg, Blijswijk; 16. K. Bom, Kwintsheul; 17. F. van Weert, Vlijmen; 18. P. Schreur, Wolvega; 19. J. Beers, Zaandam; op 2 ronden: 20. N. Walravens, Den Bosch.

Nieuwelingen: R. van Smirren, Amsterdam, 60 km. in 1 uur 34 min. 17 sec. Op 1 min. 5 sec. 2. P. Nieuwkamp, Borne; 3. H. Boeren, Boxtel; 4. W. Verhees, Bergeijk; 5. P. van Hoven, Drunen; 6. B. van der Linden, Amsterdam; 7. J. Capellen, Rotterdam; 8. M. van Wijk, Den Dungen; 9. Th. van Heeswijk, Drunen; 10. J. Frakking, Naarden; 11. G. v. Saassen, Nw. Vennep; 12. B. van Lith, Gellicum; 13. J. v. d. Griendt, Vlijmen; 14. J. van Dinther, Oss; 15. T. Kleppe, Jisp; 19. Leyten, Boxtel; 20. C. Elsenaar, Vught.

Adspiranten: 1. A. Wilbrink, Heerlen 30 km 45 min. 25 sec. 2. P. de Bresser, Helvoirt; 3. R. Weyers, Hillegom; 4. W. Temmer, Sliedrecht; 5. Th. van Mool, Terheyden; 6. L. van Steenbergen, Den Bosch; 7. K. Verrigny, Spijk; 8. M. Gerrits, Oploo; 9. Chr. van Irsum, Gerwen; 10. O. van den Bosch, De Meern.

De uitgeloofde prestatieprijzen kwamen zowel bij de Amateurs en Onafhankelijken als bij de Nieuwelingen en Adspiranten terecht bij de winnaars, resp. Scholten, v. Smirren en Wilbrink.

Tot ziens!

Afscheid van de kermis. . . .

Het drietal was naar het station toegegaan
en op het stationsplein daar bleven ze staan;
d'Electrische klok zei: je bent véél te vroeg!
da's niks, zei het drietal, want dáár is een kroeg.
Ze gingen er in en ze kwamen er uit,
maar nét iets te laat: kijk, daar gáát hij, hij fluit.
Nog twintig minuten, dan ging wéér een trein;
nu zouden ze zorgen om tijdig te zijn;
Ze gingen zo lang nog maar weer in die kroeg
en dronken er wéér, maar nu méér dan genoeg.
Toen naar het station met een bocht en een boog....
te láát — want de chef stak zijn schijf al omhoog.
Nu drie kwartier wachten; de kroeg bracht weer troost.
ze zaten weer knus en maar stéeds klonk het: proost!
Ze zongen een zonderling drie-stemmig koor
en kwamen zó prettig die drie kwartier dóór.
Toen zei de café-baas: 't wordt tijd, dat u gáát,
en vlug ook, want anders is 't wéér net te laat.
Ze renden als razend, de schijf ging omhoog,
de trein — 't was de láátste — ging weg, hij bewóóg...
Vlug heren! Vlug heren! Merci conducteur!
twee wipten naar binnen en dicht ging de deur;
Het tweetal hing wuivende uit het portier,
de derde riep lachend: dat scheelde geen zier!
De trein was verdwenen in donkere nacht;
de chef dacht: wáárom of die man toch zo lácht?
Die derde stond gierende op het perron;
hij lachte, hij loeide, tot hij niet meer kón;
Ik krijg er wat van! O, mijn buik doet me pijn:
die twee in de trein brachten mij naar de trein....

CLINGE DOORENBOS.

(Nadruk verboden).

CHOCOLADE reclame

Bij aankoop van 250 gram koffie
of 50 gram Oploskoffie

een tablet chocolade
VOOR HALVE PRIJS

bij aankoop van een blikje zalm

een tube mayonaise
van 59 cent
voor 40 cent

geldig tot en met 26 aug. 1958

de Gruyter
DE KOFFIE- EN THEEZAAK

Schilders gevraagd
Fa. J. Verheijden & Zn.
Stationstraat 91 Boxtel

C. J. VAN BERKEL,
Agent verzekeringen N.C.B. Boxtel,
wegens militaire herhalingsoefeningen
Afwezig
van 25 augustus tot 20 september
Voor waarneming A. KUIJTEN
VUCHT, TELEFOON 04100-3085
UITSLUITEND TELEFONISCH EN ALLEEN 's MORGENS TOT 9 UUR

Mode-Vakschool ENSAID
Dames, 16 september begint de
Nieuwe Naai- en Knipcursus
voor Lingerie, Costumière, Coupeuse en Naaien voor Huishoudelijk gebruik.
Aanmelden dagelijks
M. A. v. d. SANDE
Barrierweg 34 Liempde

Weekreclame-aanbieding
vrijdag en zaterdag:
Rundvlees . . . . vanaf 2,40 per 500 gram
Gehakt . . 1,40 per 500 gram — 2,75 per kilo
Ons Gilde-pakket:
150 gram Pekelvlees. . . . . 78 cent
A.s. dinsdag: Speklappen . f 1.25 per 500 gram
A.s. woensdag: Gehakt . . f 1.40 per 500 gram
f 2.75 per kilo
150 gram Ontbijtspek . . . . . 48 cent
JAN POOS Fellenoord 2 Telefoon 372

Betonwarenfabriek M. DONKERS,
Hooghei C 58 - Schayk bij Oss.
★ Wij bouwen voor U kippenhokken, varkensstallen, schuren etc. van zuivere betonblokken, dus zonder gruis of bims tegen prijzen beneden alle concurente. Dit kunnen wij doen, doordat wij op onze boerderij ± 2 ha grindzand onder de bouwvoor hebben zitten. Tekeningen en aanvragen van bouwvergunning worden gratis door ons verzorgd.
Aan zelfbouwers leveren wij los materiaal tegen scherpe prijzen. Vraagt vrijblijvend offerte of bezoek van onze agent voor Boxtel en Liempde.
Aloïs Barten
Bosscheweg 119 - Boxtel - Tel. 610

Dansschool
De Heer en Mevrouw Grijsbach
OISTERWIJK - HOOGSTRAAT 33 - TELEF. 2457
LID VAN DE KATHOLIEKE BOND VAN DANSLERAREN
Het wordt een prettige winter!
als u naar Oisterwijk komt om dansen te leren.
Inschrijving dagelijks - Aanvang lessen begin september.
Wordt leerling aan onze school, het brengt u belangrijke voordelen.
Elke zondag gezellige clubavond.
Diverse Balavonden — Uitsluitend eigen leerkrachten.
De dansschool waar uw vrienden en kennissen óók zijn.

P. DE GRUYTER & Zn N.V.
's-HERTOGENBOSCH
vraagt voor haar inpakafdeling
MEISJES
★
Hoog loon
Reiskosten worden vergoed
★
Aanmelden dagelijks van 9—12 uur en van 2—6 uur, alsmede maandag en woensdagavond van 19.00—20.00 uur bij afd. Arbeid, Visstraat, 's-Hertogenbosch.

BRIEVEN OP ADVERTENTIES ONDER NUMMER MOETEN DOOR DE ADVERTEERDER WORDEN AFGEHAALD.

Dansschool *Evers* Boxtel

Lid van de R.K. bond van dansleraren.

★ ★ ★

Onze NIEUWE LESSEN, in Paviljoen Molenwijk, **beginnen op:**

DINSDAG 9 SEPTEMBER

Inschrijving vanaf heden in MOLENWIJK

LAAT U SPOEDIG INSCHRIJVEN

Aangenaam — Beschaafd — Leerzaam

BEZOEKT DE RUNDVEEFOKDAG

van de Fokvereniging „Ons Belang" te Boxtel, **op dinsdag 26 augustus a.s.** op 't terrein van de Heer M. v. d. Sande, Kalksheuvel.

Aanvang der keuringen te half één 's-middags

Toegangsprijs met inbegrip catalogus, f 1.— per persoon. Kinderen beneden 14 jaar beslist geen toegang.

Welkom in het LEERHUIS

Stap op Uw bromfiets, scooter of motor. Kom keus maken uit ons rijk assortiment beste en betrouwbaarste lederen kleding voor dames en heren. In ons klimaat onmisbaar. Spaart kleding, geld en . . . . gezondheid. Soepele betalingsmethode.

reeds vanaf **2.50** *per week*

het Leerhuis p/a Fa. H. VERHULST - MARKT 5 - 's-HERTOGENBOSCH TEL. 04100 - 6401

De *nieuwe* manier van thee-zetten!

Dit zijn de voordelen!

❶ *Geen theebladeren in de theepot of in de kopjes. Geen theezeefje meer nodig.*

❷ *Het theezakje blijft bovenin de theepot drijven, waar het water het heetst is. Daardoor trekt de thee veel beter af*

❸ *Altijd thee van precies dezelfde sterkte door de nauwkeurig afgepaste hoeveelheid.*

❹ *Na 5 à 6 minuten, als de thee voldoende getrokken is, kan het theezakje gemakkelijk worden verwijderd. De thee blijft dan haar fijne geur en volle smaak geheel behouden.*

98 ct. *per doosje van 20 stuks*

Zet nu thee op de **nieuwe manier**... met Pickwick Theezakjes **groot formaat,** die in het gebruik zo voordelig zijn. De zakjes zijn dubbel en geven daardoor snel een maximum aan smaak en geur af. Het staat bovendien zo keurig en verzorgd.

Neem de proef!

Vraagt uw winkelier!

DOUWE EGBERTS

PICKWICK theezakjes *Groot formaat*

Theater „De Ark" Boxtel

zaterdag, 23 augustus 8 uur
zondag, 24 augustus 6 en 8.30 uur

DROOMEILAND

met ROMY SCHNEIDER en HORST BUCHHOLZ

Een charmante en aantrekkelijke film in kleuren opgenomen — Alle leeftijden

Plaatsbespreken: Aan de kassa zaterdag v.a. 6.30 uur. Zondag vanaf 5 uur. Tel. 503.

Voor **ONDERHOUD**
REVISIE en
NIEUWBOUW van
ELECTRISCHE INSTALLATIES

NAAR

ELECTRO BRABANT

VAN MERHEIMSTRAAT 26 (9-12.30 uur)
BOSSCHEWEG 16 - TEL. 532

Sluiting Slagerswinkels wegens vacantie.

Van 24 aug. t/m 30 aug.

Fr. Clercx	**Rechterstraat 32**
Th. Eltink	**Wilhelminastraat 20**
J. van Griensven	**Maastrichtsestraat 1**
M. van Meersbergen	**Tongersestraat 10**

Modevakschool J. v. DAM

Bosscheweg 3, Boxtel

De vakantie behoort ongeveer tot 't verleden. Neem nu een kloek besluit en geef u op voor de naaicursus.

In korte tijd leert u een aardige blouse of jurk maken voor u zelf.
Meisjes die examen willen doen voor de vakken Lingerie, Costumière, Coupeuse of Lerares, kunnen zich ook opgeven aan bovenstaand adres.

TE KOOP TWEE WONINGEN

Molenstraat 44 en 48.
No. 44 met grote tuin. - Sept.-october vrij te aanvaarden.

Te bevragen M. Valks
Velserduinweg 298 - Velsen.

BOXTEL

TE KOOP in aanbouw modern vrijstaand

Hoekhuis m. garage

Voor-, zij- en achtertuin. Gelegen dicht bij bosrijke omgeving en zwembad.

Brieven onder nr 323 bureau van dit blad.

Voor slachthaantjes en soepkippen

Aloïs Barten - Tel. 610
Bosscheweg 119

Rijwielhandel

P. Scheepers

Zandvliet 43

GESLOTEN
van 25 t/m 30 augustus

Adverteert in
Brabants Centrum

6e étappe PRIJZEN-SLAG bij EDAH

KASTEEL-PUDDINGSAUS	*met* VRUCHTEN flacon	35
KASTEEL-CACAO	per pak	45
APPELMOES	van goudreinetten literblik	105
SPECULAAS . .	250 gram	39
KASTEEL-LUCIFERS	2 pakken	45
GROTE ONTBIJTKOEK	p. stuk	39
ONTBIJTSPEK . .	150 gram	44
ONTBIJTSPEK (zonder zwoerd)	150 gram	49
LUNCH-VLEES (pork)	200 gramsblik	59
KWART EDAMMER		79
SLASAUS MAYON ZOETZUUR	per flacon	69
CARAMELLA'S	heerlijk koekje 250 gram	59
SINAS-APPELTJES	'n fijn snoepje 200 gram	52

EDAH

verdubbelt Uw spaargeld

Koopt nu VOORDELIG en GOEDKOOP bij „DE KWALITEITS-SLAGERS"

Nieuwe **kracht** en **levenslust** door 'n heerlijk stukje vlees

Vrijdag en zaterdag 22 en 23 augustus

500 gram **Heerlijk mals Runderbraadvlees** voor slechts **f 2.78**

500 gram extra voordelige **Runderpoulet** nu voor **f 1.60**

Ons kwaliteits lunchpakket:

300 gram. Haast niet te geloven, slechts

150 gram snijleverworst
150 gram gebr. gehakt **Een gulden**

Enorme lage dagaanbiedingen

Dinsdag	26 aug.	500 gram Speklappen	f 1.25
Woensdag	27 aug.	500 gram Gehakt	f 1.65
Donderdag	28 aug.	500 gram Verse worst	f 1.75

Doe zoals **duizenden huismoeders** en koopt bij **„De kwaliteits-slagers"**

GOED EN TOCH NIET DUUR!

VLEES HOORT THUIS, IN IEDER HUIS

Van Nistelrooij	**Raaijmakers**	**Schuurmans**
Th. Eltink	**De Windt**	**Van Meersbergen**
N.C.B.-Winkel	**Aug. v. Breugel**	**Van Griensven**

In Boxtel wonen betekent Br. Centrum lezen

No. 717 22 AUGUSTUS 1958

Brabants Centrum

Terloops...

★ Het was nog maar een goede dag geleden, dat pastoor De Beer in de nieuwe Boxtelse parochie Maria Regina voor de gelovigen de eerste H. Mis had opgedragen, toen j.l. zaterdag in noodkapel „De Zonnehoek" ook al het eerste H. Doopsel kon worden toegediend. Het was Matthias Willibrordus Johannes Hendriks (Redoutestraat), die voor de eerste uitbreiding van de parochie had gezorgd. Na de plechtigheid werden de gelukkige vader, de peter en de meter, alsmede de heeroom die de Maria-opdracht had geleid, bij pastoor De Beer op de traditionele beschuiten-met-muisjes genodigd. De boreling luisterde deze bijeenkomst in kinderlijke onschuld op met geluiden, die wezen op „nieuw leven" in de parochie. ★ Maar pastoor De Beer weet tóch wel, dat hij is aangesteld over een sterk groeiende parochie met veel jonge gezinnen en dus ook veel jeugd. De zielenherder leeft daarbij echter in de geruststellende wetenschap dat zijn parochie Maria tot Koningin heeft..... Onder Haar schutse en met medewerking van het katholieke Boxtel zal het waarachtig wel gaan..... ★ In ons bisdom zijn vorige week weer de „grote benoemingen" afgekomen. Op de parochies in Boxtel en naaste omgeving zijn die deze keer niet van invloed geweest. Wel kwamen enkele goede oude bekenden uit de Boxtelse geestelijkheid in de lijst voor. Zo zal de tegenwoordige rector van de Zusters Carmelietessen te Den Bosch, Th. J. M. Pirenne, weer parochiewerk kunnen gaan doen, en wel bij de „Sint Cathrien" in de bisschopsstad. Rector A. W. v. Heiningen, die momenteel reeds diocesaan aalmoezenier van het mannelijk jeugdwerk in het bisdom is, werd tevens benoemd tot aanmoezenier van het vrouwelijk jeugdwerk. ★ Op de ideale zomerse dag, die we zondag nog kregen toebedeeld uit het karige rantsoen 1958, was de uittocht van den volke naar bos en hei waarlijk indrukwekkend. Zo indrukwekkend zelfs, dat we 'n ogenblik vreesden, dat de kermisgenoegens van mallemolen, spoetnik enzovoorts niet voldoende tot hun recht zouden komen. Maar die vrees was volkomen ongegrond. Want de kermisdrukte van j.l. zondag heeft ongetwijfeld alle records geslagen! ★ De jeugd vulde de Houtwerf al vroeg met die gezellige bonte drukte welke eigen is aan het samenzijn van grote scharen kinderen. De opgroeiende jeugd verzuimde al evenmin van dit plezierige rendez-vous gebruik te maken. En de rest..... eerst wat bezadigd verkennen, dan een rustig zitje om bij te komen van de vermoeidheid en een koel glas bier voor de dorst, vervolgens toenemende vrolijkheid welke her en der geleidelijk in matelootheid overging, weer daarna verhitte koppen en benevelde breinen, en tenslotte de roes. En dat allemaal op de kermis, die van alle tijden is..... ★ Intussen zitten we allemaal weer zonder enig saldo bij onze dubbeltjespot, dus gaan we sparen voor het volgende jaar wanneer we na 52 weken werken er weer eens „uit" willen zijn. En die genoegelijkheden des levens willen we zélf financieren. Men kan het proberen op te lossen zoals de lieden die in de afgelopen weken een bromfiets kaapten en hiervoor baar geld meenden te ontvangen. De heren moesten het vrolijke getingel-tangel van de kermis echter vanuit een politiecel beluisteren. Doe het dus anders..... ★ Uit de Boxtelsche Courant van 25 jaar geleden: „Om kermis te vieren, hebben we eens gelezen, heeft men altijd tijd en..... geld. Dit werd ook Zondag bewaarheid: crisis..... en toch geld. Om half 12 openden de diverse dansgelegenheden haar poorten, welke direct druk waren bevolkt. Rond den middag was het op het Marktplein erg woelig. De vermakelijkheden werden druk bezocht. Des avonds heerschte in hotels, café's dansgelegenheden en niet het minst in de stoomcarousel een groote drukte". (25 augustus 1933).

R.K. Openbare Leeszaal en Bibliotheek

AANWINSTENLIJST.

M. Denis: Met een luipaard op schoot.
T. V. Stackelberg: Dokter in Siberië.
P. le Cormier: Hoe zit dat?
E. N. Marais: De wonderwereld van de termietenstaat.
M. Bogaardt: Zo zijn onze atomen.
H. Kühn: Leven en kunst in de ijstijd.
H. van Praag: Psychologie in theorie en praktijk.
W. H. C. Tenhaeff: Telepathie en helderziendheid.
E. Elias: Half gare varia.
E. Carlsen: Receptenboek voor rauw inmaken van bessen en andere vruchten.
H. Heyermans: Op hoop van zegen.
R. Carlson: Zo ben ik geboren.
A. C. M. Lips: Twee-eenheid in geslacht en liefde.
W. H. van Alting van Geusau: Leer goed zingen.
J. Violett: Hoe zit dat? Voorlichting voor jongens. De mens.
L. Armstrong: Mijn jeugd in New Orleans.
P. S. Buck: Het meisje dat niet groeien kon. Het Internationaal geophysisch jaar. 1957—1958. Het Westen en overig Nederland.
D. Coster: Nieuwe geluiden.
Dillibis: Brieven uit Abessinië.
K. Baschwitz: Denkend mensch en menigte.
G. Knuvelder: Handboek tot de geschiedenis der Nederlandse letterkunde.
M. Koenen: Astrid.
G. Kouwenaar: Vijf vijftigers.
J. van der Ploeg: Vondsten in de woestijn van Juda; Het Student; Bibeb in Rome.
J. Walravens: Hier is Brussel.
J. van den Broek: Hier is Spanje.
W. W. Sawyer: Wiskunde zonder omslag.
H. D. F. Kitto: De Grieksche beschaving: Handboek van de Vereeniging tot behoud van natuurmonumenten.
J. Godefroy: Geschiedenis van de bouwkunst in Nederland.
K. Adam: Christus onze broeder.
J. van Ackere: Muziek van onze eeuw.
M. Gilliams: Vita brevis.
F. Onnen: Excursies door de franse muziek.
W. Braunbeck: Geleerden verontrusten de wereld.
J. Huizinga. In de schaduwen van morgen.

VéGé EXTRA AANBIEDINGEN

Boterham-worst

100 gram 26 cent met 5 geldzegels

VéGé

250 gram 62 cent met 12 geldzegels

Een stuk VéGé-Toiletzeep GRATIS bij iedere tube VéGé-Tandpasta

Deze aanbiedingen zijn geldig tot en met 23 augustus en alleen afgehaald in de winkel.

10% VéGé 10%

Extra voordeel dank zij de Europese VéGé Unie: Winkels in België, Frankrijk, Duitsland, Saargebied, Luxemburg, Zwitserland.

Huidgenezing
Huidzuiverheid - Huidgezondheid
PUROL
Puistjes verdrogen door Purol-poeder

Vergeelde geschiedenis

NIEUWS UIT DE KRANT VAN 25 JAAR GELEDEN.

■ **Wat gebeurt er in Rusland?** — Er moge aan worden herinnerd, dat er den laatsten tijd herhaaldelijk berichten de ronde hebben gedaan over toenemenden ernstigen hongersnood in de Oekraine en den Noordelijken Kaukasus en, in verband met de zending van de groote troepencontigenten in het bijzonder naar de Oekraine, van militaire opstanden in dit land. De sovjet-regering heeft dit laatste dezer dagen officieel tegengesproken. De waarde van deze tegenspraak verliest in verband met het verbod aan de buitenlandsche dagbladcorrespondenten om Moskou te verlaten, althans om de Oekraine en den Noordelijken Kaukasus te bezoeken, veel van haar waarde.

■ **Eenige schokkende bijzonderheden.** — Twee Duitse vluchtelingen gaven een roerend beeld van de ellende op het platteland. Veel brieven en foto's van verhongerden en masagraven illustreerden hun woorden.

In een dezer brieven wordt gezegd: „Te eten hebben wij niet. Ik schrijf dezen brief onder tranen. Wij zullen elkander wel nooit weerzien. Als wij tenminste nog maar zemelen hadden, die vroeger aan de zwijnen werden voorgeworpen, dan zouden wij verheugd zijn.

Russische autoriteiten hebben ons er voor gewaarschuwd, niet te zeggen dat wij honger lijden.

■ **De nood van de Nederlandse boeren.** — ...Van uit dit oogpunt bezien wordt de bevrijding van den boerenstand uit den grooten nood, waarin zij thans is geraakt dubbel belangrijk. Het wekt daarom bevrediging, dat de Regeering niet voor krachtige maatregelen terugschrikt, zoals uit de graanregeling weer is gebleken. Toch zijn er, die zich afvragen, of ten slotte niet nog meer ingrijpende maatregelen noodzakelijk zullen blijken.

■ **Valsche rijwielplaatjes.** — Fabricage in Duitschland op groote schaal.

Goed werk der Rotterdamsche recherche.

De Rotterdamsche recherche is er in geslaagd de hand te leggen op een verkooper van valse rijwielplaatjes op groote schaal. De „N. Rott. Crt." deelt daarover mede:

Op 1 Augustus is het nieuwe jaar voor de rijwielbelasting ingegaan en reeds op den eersten dag bleken er te deze stede zeer vele valsche plaatjes in omloop te zijn gebracht. Het grootste aantal was zeer goed nagemaakt en bijna niet van echte te onderscheiden.

■ **Katholieken beletten een schoonheidswedstrijd.** — Bij gelegenheid van een liefdadigheidsfancyfair in Pittsburg (Ver. Staten) zou als groot attractienummer een schoonheidswedstrijd worden gehouden. De katholieke organisaties hebben in verband daarmee een gezamenlijke protest-actie ontwikkeld, met als resultaat dat deze schoonheidswedstrijd werd verboden. Het zou aanbeveling verdienen dat dit voorbeeld navolging vond, om zoodoende voor eens en voor altijd een einde te maken aan deze dwaze vertoning die een bespotting is voor de waardigheid der vrouw.

Voor de Landbouwers

VOOR DE LANDBOUWERS.
VOORLICHTINGSWENKEN.

Waar geen gewas staat groeit onkruid.

Een stoppelbewerking, zo vlug mogelijk na het oogsten van het graangewas, bevordert een goede vertering van wortel en stoppelresten, voorkomt vervuiling van de grond, fritvliegaantasting in een volgend graangewas. Daarom is stoppelbewerking de eerste en belangrijkste stap voor de teelt van het volgende gewas. Of U een herfstgewas wilt telen of niet, steeds luidt ons advies „zo vlug mogelijk de ploeg in de stoppel". Al naargelang de omstandigheden kunt U gebruik maken van een stoppelploeg, een cultivator of een stoppelschijvenploeg.

Kalk, een goedkope meststof.

Als Uw perceel een bekalking nodig heeft is het nu de beste tijd om deze uit te voeren. Tegelijk met de stoppelbewerking wordt de kalk goed door de bouwvoor gemengd.

Nagewassen.

De gunstigste tijd voor het zaaien van stoppelknollen is reeds verstreken. Door de late oogst bent U misschien niet in staat geweest alle percelen reeds in te zaaien. Gebruik voor de nog te zaaien percelen zo mogelijk de soorten met andijvieblad; deze kunnen beter tegen nachtvorst zodat het loof langer groen blijft. Machinale zaai geeft vooral bij droog weer een betere en gelijkmatigere opkomst.

Voor snijrogge, die U in de herfst wilt maaien dient U zomerrogge te gebruiken.

Grasland nu inzaaien.

Wie dit jaar nog grasland wil aanleggen moet het inzaaien thans niet langer uitstellen; het is nu de meest geschikte tijd. Vergeet daarbij vooral niet dat de bouwvoor goed moet aansluiten. Pas geploegd land dient daarom meerdere keren gerold te worden.

Kies een rassenlijst-mengsel dat aangepast is aan Uw omstandigheden.

Graszaadzaaimachine.

Hebt U deze machine als eens zien werken? Deze zaait gras en klaverzaad in een gang. Dus een geweldige arbeidsbesparing. Bovendien aanzienlijke kostenbesparing op het gras- en klaverzaad, omdat U met deze machine minder kilo's zaad per ha nodig heeft, dan wanneer U met de hand zaait. Ook U kunt over deze machine beschikken. De huur ervan kost U practisch niets.

De rayonassistent C. v. Haperen.

SMEREN MET LUCHT.

In de lagers van een groot aantal machines en instrumenten wordt meer en meer lucht gebruikt in plaats van smeerolie, aldus Manfred Wildman, afdelingschef van de North Amerikan Aviation, Inc. Volgens deze ingenieur wordt de aloude methode van smeren met olie ter vermindering van de wrijving bij bewegende machinedelen steeds meer verdrongen door smeren met lucht. Wildman verklaarde dat smering kon worden verbeterd door assen in de lagers te doen „rusten" op een dunne laag lucht of andere gassen in plaats van op een olievlies. Het grote voordeel is dat vervuiling wordt voorkomen en het onderhoud dus veel geringer is, waardoor de machines langer zonder onderbreking kunnen lopen. In principe komt de smering met gassen er op neer, dat de snel ronddraaiende as in het lager een „muurtje" van licht teweegbrengt.

Ongeloof in straaljagers

Het fiasco van Hitler

De kort geleden op Soesterberg gehouden luchtvaart-show heeft nog eens overduidelijk aangetoond, dat de zuigermotor voor een modern gevechtsvliegtuig niet meer bruikbaar is. Alle voorgevlogen operationele jagers of bommenwerpers waren uitgerust met een straalmotor; slechts voor transport-, verkennings-, of verbindingsdoeleinden maakt men nog gebruik van propellorvliegtuigen. Een bizarre bijzonderheid op het vliegfeest was het feit dat een van de getoonde nieuwe schroef-verbindingstoestellen, de Dornier 27, uit Duitsland, het land dat de eerste straaljager bouwde, kwam.

Technische wonderen van verliezers.

De eerste straaljager ter wereld was de Heinkel-178, die zijn proefvlucht maakte in 1939, drie jaar voor dat het eerste Engelse straalvliegtuig, de Gloster-Whittle G-40, in de lucht verscheen. De Duitsers hebben hun voorsprong op luchtvaart-gebied (gelukkig) niet weten uit te buiten: Hitler verbood verdere medewerking aan het project en pas in 1943 zou het tweede belangrijke Duitse straalontwerp, de Messerschmidt-262, in productie worden genomen.

Toen de geallieerde legers het ineengestorte Duitsland overstroomden en tot in de industriële centra doordrongen, vonden zij in de ondergrondse fabrieken en tekenkamers projecten, die, waren zij ooit verwezenlijkt, reusachtige morele en materiële slagen hadden kunnen toebrengen aan het Amerikaans en Russisch potentieel.

Buiten de reeds gebruikte, maar voor de geallieerden technisch nog onbekende V-2, vielen hun de tekeningen in handen van vóór die tijd zeer revolutionaire straalbommenwerpers, -jagers en raketten. Zelfs een atoombom bleek op papier te staan. De oprukkende legers echter, die de erts- en de kolenrijke gebieden zo snel veroverden en daarmee Duitsland verstoken hielden van de nodige grondstoffen, beletten de voltooiing van de op stapel staande ontwerpen. Alle fabrieken, die voor de productie zouden moeten worden aangewend, hadden een groot gebrek aan staal en cokes en het weinige dat er nog was moest op last van hogerhand worden gebruikt voor de vervaardiging van reeds in het gevecht beproefde wapens. De Messerschmidt-262 was het enige van de vooruitstrevende ontwerpen, dat op de productie-band kwam. In het geheel werden 1300 straaljagers van dit type gebouwd.

Hitler, die zijn onkunde op krijgsgebied meermalen getoond had, beging echter vijf jaren na zijn misstap met de Heinkel-178 zijn tweede, voor de luchtmacht fatale, blunder. In zijn rol van dictator wilde hij zijn eigen fouten niet erkennen en beslist niet toegeven aan de goed gefundeerde plannen van zijn hogere officieren; hij gebood, dat de ME-262 gebruikt moest worden als lichte tactische bommenwerper, ter ondersteuning van de grondstrijdkrachten — een taak, waarvoor het toestel zeker niet geschikt was. Het had bewezen zeer goed tegen aanvallende bommenwerpers te kunnen optreden en als alle 1300 jagers tegen de Lancasters en Superforten waren ingezet, dan waren de afschuwelijke bombardementen heel wat geringer in aantal en omvang geweest. De grote vergissing van Hitler, waar niemand zich tegen durfde verzetten, had tot gevolg, dat de bommen de fabrieken, spoorlijnen en wooncentra bleven vernietigen, wat een algemene chaos in de productie van andere wapens veroorzaakte.

Duitsland kon de strijd niet langer volhouden en moest capituleren. De eens zo machtige Luftwaffe was ineengeschrompeld tot een klein restje piloten, die werkloos hadden moeten toezien hoe hun kisten op de grond werden vernietigd door telkenmale intensiever wordende bommenregens. De legers, die Europa hadden overstroomd, waren uiteengeslagen tot kleine groepjes, die stuk voor stuk werden geliquideerd. De Amerikanen konden zich veroorloven een laatste wanhopig offensief in België te laten doodlopen. Maar ondanks de nederlaag zijn de technische wonderen nog verwezenlijkt — door de overwinnaars!

Na de capitulatie verscheepten de Amerikanen een honderdtal V-2's naar hun land, waaruit ze later, na vele lange experimenten met behulp van Duitse raket-deskundigen, verschillende typen ontwikkelden. De Russen deden hetzelfde met de in het door hen bezette gebied gevonden tekeningen en ingenieurs. Het resultaat zagen we toen de eerste spoetnik in de lucht verscheen...

Avonturen van BIM en BAM

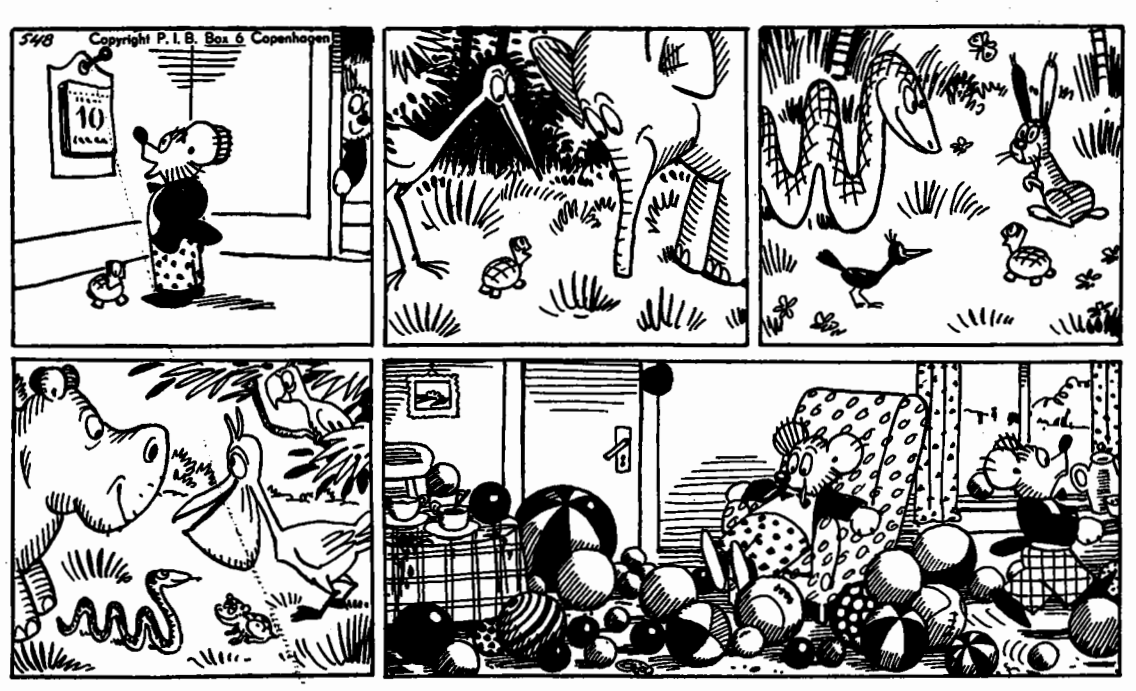

„Bam", peinst Bim, is morgen jarig.
Wat ik hem dan geven zal?
Hij heeft overal doen horen:
Ik wil enkel maar: een bal!
Goed! een bal zal ik hem geven!...
Maar... zo denkt niet Bim alleen;
alle dieren gaan in optocht
ook naar Bams verjaardag heen.

d'Olifant, de slang, het aapje,
pelikaan en kakatoe,
ieder heeft een bal gekocht en
brengt die naar de jaar'ge toe.
Als 't verjaardagsfeest voorbij is,
kijkt Bam het wanhopig aan;
Maar Bim zegt: „Je moet niet treuren,
je begint een winkel, man"

PAROCHIE-AGENDA

Parochie St. Petrus, Boxtel.

13e zondag na Pinksteren. Kerkwijdingsfeest van de Kathedraal te 's Bosch. 24 augustus 1958.

ZONDAG: De H.H. Missen zijn om half 7, kwart voor 8, 9 uur en om half 11 de hoogmis. HALF 7 gel. jrgt. voor Henricus Wagenaars; KWART VOOR 8 gel. H. Mis voor Johannes v. Mierlo v.w. zijn verjaardag; Maria-altaar gel. jrgt. voor Maria v. Kempen-de Laat; H. Hart-altaar gel. jrgt. voor Paulus v. Gorkum; H. Bloed-kapel gel. H. Mis voor het geestelijk en tijdelijk welzijn van onze parochie en van onze parochianen; 9 UUR gel. H. Mis voor Anna Maria Layendecker-Beening v.w. haar verjaardag; Maria-altaar gel. H. Mis voor Franciscus v. Heesch en Francisca Bevers; H. Hart-altaar gel. H. Mis voor Marinus Karsemakers v.w. de R.K. Bouwvakarbeidersbond „St. Jozef"; HALF 11 hoogmis als gez. mndst. voor Cornelis v. Dongen.

COLLECTE.

Vandaag is de eerste collecte voor onze eigen kerk; de tweede collecte is „VOOR DE KERKENBOUW IN ONS BISDOM". Steun vooral de tweede collecte, opdat de nieuwe Maria-parochie op de Selissenwal spoedig werkelijkheid zal worden.

LOF.

Vandaag (zondag) en donderdag om 7 uur lof met rozenhoedje; na het lof zal gezongen worden: vandaag lied no. 58 en donderdag lied no. 36.

OVERIGE AGENDA.

Dopen: iedere dag van half 3 tot 3 uur; wij zouden onze gelovigen vriendelijk willen verzoeken een doop vooraf op de pastorie te komen melden.

Biechten: zaterdag van half 3 tot 4 uur en van 6 tot half 8.

MAANDAG: KWART VOOR 7 gel. H. Mis voor Zuster Mariëtte, i.d.w. Petronella Konings; HALF 8 gel. H. Mis voor Maria-Deelen-Akkerman; Maria-altaar gel. H. Mis voor Karel Lodewijk Buise v.w. de Hengelsportver. „Ons Genoegen"; HALF 9 gez. mndst. voor Maria Clercx.

DINSDAG: KWART VOOR 7 gel. H. Mis voor Zuster Mariëtte, i.d.w. Petronella Konings; HAIF 8 gel. mndst. voor Maria Voets-v. Nieuwburg; HALF 9 gel. H. Mis voor Hendrina v. d. Dungen v.w. haar familie; HALF 10 gez. Huwelijksmis.

WOENSDAG: KWART VOOR 7 gel. H. Mis voor Huberdina v. d. Ven-Verheijden v.w. de Broederschap v. d. H. Bernardus te Ulicoten; HALF 8 gel. mndst. voor Maria Clercx; Maria-altaar gel. H. Mis voor Johanna Christina Cooymans-Schouten; HALF 9 gel. mndst. voor Elisabeth v. d. Heijden-Kerkhofs.

DONDERDAG: KWART VOOR 7 gez. mndst. voor August Adam; HALF 8 gel. mndst. voor Johannes v. d. Bruggen; Maria-altaar gel. H. Mis voor Johanna van Remunt-van Dijk, Parochie H. Hart overleden. HALF 9 gel. jrgt. voor Wilhelmus Bergman en Wilhelmina de Bresser; Maria-altaar gel. H. Mis voor Hans de Jong; HALF 10 gez. Huwelijksmis.

Hedenavond om 7 uur lof met rozenhoedje; na het lof lied no. 36.

VRIJDAG: KWART VOOR 7 gef. gez. H. Mis voor Arnoldus v. Liempt; HALF 8 gel. H. Mis voor Marinus v. Diessen en Cornelia Smulders; Maria-altaar gel. H. Mis voor Karel Lodewijk Buise v.w. de buurt; H. Hart-altaar gel. H. Mis voor Walthera van Doorn-van Esch v.w. haar verjaardag; HALF 9 gel. jrgt. voor Hendrina v. d. Dungen.

ZATERDAG: KWART VOOR 7 gef. gez. H. Mis voor Johanna v. Liempt-v. Hoorn; HALF 8 gel .mndst. voor Willibrord Grilis; HALF 9 gez. mndst. voor Karel Lodewijk Buise; HALF 10 gez. H. Mis tot een bijzondere intentie.

Zijn voornemens een christelijk huwelijk aan te gaan volgens het gebruik van onze heilige Moeder de Kerk:

Petrus Franciscus Traa, uit 's Hertogenbosch (Orthen) en Hendrika Johanna Dollevoet uit deze parochie; Bernardus Josephus Verberk en Wilhelmina Adriana Hobbelen, beide uit deze parochie; Henricus Pieter Adriaan Mallant uit 's Hertogenbosch (H. Leonardus) en Helène Johanna Gerarda Maassen uit deze parochie. Dit is van hen de tweede afkondiging.

Martinus Jansen uit deze parochie en Francina van Laarhoven uit St. Oedenrode; Johannes Lambertus van der Sangen uit Wijbosch en Martina Maria Verhagen uit deze parochie. Dit is van hen de derde afkondiging.

Wij vermanen eenieder, die op de hoogte is van enig beletsel, dit ten spoedigste aan de pastoor bekend te maken.

Parochie H. Hart, Boxtel.

13e zondag na Pinksteren. Feest van Kerkwijding van de kathedraal. 24 aug. '58.

Vandaag gaat de eerste schaal „de stuiversschaal" voor de kerk; de tweede schaal gaat voor de nieuwe parochiekerk in Boxtel.

De Hoogmis is vandaag met volkszang (2e groep der zangertjes).

Des avonds is het om 7 uur Lof met rozenhoedje voor de vervolgde kerk en voor het behoud van de vrede.

ZONDAG: in de kerk: kwart voor 7 l. d. voor overl. ouders (v. Dongen) v.w. de kinderen; 8 uur l. j. voor overl. moeder (Th. Jansen-Boeijen); kwart over 9 l. d. voor overl. vader v.w. zijn verjaardag (Ant. Roovers); half 11 HOOGMIS voor levende en overleden leden van de broederschap van de H. Bernardus.

In de Burcht (Kap. v. Gorp) half 8 l. d. voor Theodorus v. d. Aa-Huijberts v.w. de buurt; kwart voor 9 l. d. voor Goverdina Steenbakkers-Boers v.w. de buurt; 10 uur l. d. voor Arnoldus v. Dijk v.w. personeel De Gruyter; 11 uur l. d. voor het geestelijk en tijdelijk welzijn der parochianen.

MAANDAG: 7 uur l. j. voor Johanna Heeren-Cuppen; kwart voor 8 l. mndst. voor Martinus Stoffels-Vlaminkcx; half 9 l. mndst. voor Anna de Klein-Elbersen.

In de Burcht: half 8 l. mndst. voor Theodorus v. d. Aa-Huijberts.

DINSDAG: 7 uur l. d. uit dankbaarheid t. e. van O. L. Vrouw van Lourdes; kwart voor 8 l. d. voor Christina Baaijens-v. d. Akker; half 9 l. d. voor Antonius Schalkcx.

In de Burcht: half 8 l. j. voor Nicolaas v. d. Horst en Gertruda Liebregs.

WOENSDAG: 7 uur l. mndst. voor Marinus Karssemakers-v. Breugel; kwart voor 8 l. j. voor Wilhelmus v. Kollenburg; half 9 l. d. uit dankbaarheid.

In de Burcht: half 8 l. d. voor Andreas v. Etten-Nouwens v.w. zijn familie;

DONDERDAG: 7 uur l. d. voor Marinus Heeren v.w. zijn verjaardag; kwart voor 8 l. j. voor Henrica Essens-v. d. Muggenheuvel; half 9 l. d. voor Jan v. d. Aa, Wilhelmus de zoon en Wilhelmina de dochter.

In de Burcht: half 8 l. d. voor overl. ouders Timmermans-Huijberts.

VRIJDAG: 7 uur l. d. voor Marinus Karssemakers v.w. de K.A.B.; kwart voor 8 l. d. voor Henrica v. d. Meijden-v. d. Bruggen; NEGEN UUR l. d. voor overl. Fam. v. d. Sande-Kruissen.

In de Burcht: half 8 l. d. voor Leo de Laat.

ZATERDAG: 7 uur l. d. voor Wilhelmus de Koning en Maria Melis z.e.; kwart voor 8 l. d. voor Albertus Teulings v. Raamsdonk; half 9 l. d. tot bijz. intentie.

In de Burcht: half 8 l. d. voor overl. fam. v. Hoorn-Pennings.

staan er verandering te verwachten, want we zullen spoedig een derde H. Mis moeten inlassen. Over een en ander zullen we U tijdig in kennis stellen.

3. Dat onze parochie een zeer bloeiende parochie zal zijn, blijkt hieruit, dat we dag na dag door het H. Doopsel een nieuw lid aan Gods Kerk mochten toevoegen. De eerste dopelingen in de Maria-Regina parochie waren:

16 augustus: Mathias Willibrordus Johannes, zoon van Peter Hubertus Hendriks en Cornelia Wilhelmina Grilis.

17 augustus: Hendricus Johannes Maria, zoon van Marinus Henricus van der Steen en Wilhelmina Creemer.

18 augustus: Vincentius Henricus, zoon van Franciscus Daniel Stuijvenberg en Wilhelmina Petronella Arnolda Veldhuizen.

19 augustus: Marcus Cornelis Joseph, zoon van Marinus Antonius van Gils en Ella Antonia Johanna Valkenet.

4. Een nieuwe aanwinst voor onze noodkerk is een Mariabeeld, door de pastoor van Lennisheuvel in bruikleen afgestaan aan de nieuwe parochie. Zo spoedig mogelijk zullen we er een kaarsenbak voor plaatsen. De parochianen van Selissenwal zullen Haar eren, aan Wier machtige zorgzaamheid wij ons vol vertrouwen overgeven.

5. Mag ik U nog eens herinneren aan intenties voor H.H. Missen? Gedachtig het woord van St. Paulus, die aan zijn parochianen zei: „Moet hij, die het Altaar bedient, niet van het Altaar kunnen leven?"

Het gironummer van de nieuwe parochie is

469672

t.n.v. H. de Beer pr. Boxtel

VAN LANSCHOT BANKBOEKJES

Geen koersrisico. Gemakkelijk beschikbaar

geven 4% rente

Geen kosten.

Storten en opnemen kunt U aan onze kas, maar ook zeer eenvoudig via de giro.

Vraag - telefonisch, schriftelijk of aan onze kas - de folder „Bankboekjes".

FIRMA F. van Lanschot BANKIERS

's-Hertogenbosch, Hoge Steenweg 27-31. Telefoon 4858
Eindhoven, Keizersgracht 37. Telefoon 7447
Tilburg, Stationstraat 14, toekomstig adres.

Parochie Maria Regina, Boxtel.

ZONDAG: 13e zondag na Pinksteren. H. Mis van Kerkwijding vanwege de verjaardag van de Kerkwijding van de Kathedrale Basiliek van St. Jan te 's Hertogenbosch; 8 uur gel. jrgt. voor Johanna Maria van Dooremalen-Hulzen; 10 uur: gez. Hoogmis voor Lies de Kortvan den Elst.

Eerste collecte voor inrichting en onderhoud van de noodkerk; tweede collecte voor diocesane kerkenbouw, welke opbrengst bijna geheel aan onze eigen kerk besteed mag worden. 7 uur Lof.

MAANDAG: Feestdag van de Apostel Bartholomeus; 8 uur H. Mis voor bijz. intentie bij gelegenheid van een huwelijk in Nieuw Zeeland.

DINSDAG: 8 uur H. Mis voor Hendricus van der Heijden.

WOENSDAG: 8 uur H. Mis voor de Heer Alphons Strijbosch te Nijmegen overleden.

DONDERDAG: Feestdag van de Kerkleraar H. Augustinus; 8 uur H. Mis voor C. Denissen te Oisterwijk overleden.

VRIJDAG: Herdenking van de Onthoofding van St. Jan de Doper; 8 uur jaargetijde voor Cornelis Michael van der Meijden.

ZATERDAG: Feestdag van de H. Rosa van Lima: 8 uur H. Mis voor bijzondere intentie (D.v.H.O.). 7 uur Lof.

Notanda: 1 Vanaf zaterdag a.s. doen we voortaan iedere zaterdagavond Lof, (voor de eerste keer dus zaterdag 30 augustus). Dit als een bijzonder eerbewijs van onze Maria-parochie aan de machtige Hemelkoningin. Haar hoge belangstelling afroepend over onze parochie en parochianen.

2. In verband met de beëindiging van de vacantie in de volgende week zullen we de H. Mis van door de week moeten vervroegen. Ook voor de zondagsmissen

Parochie H. Lambertus, Gemonde

ZATERDAG: biechtgelegenheid als gewoon.

ZONDAG: Feestdag en H. Mis van de Kerkwijding der Kathedrale Basiliek van St. Jan te Den Bosch.

H.H. Missen: 7 uur mndst. voor Marinus v. d. Heuvel; half 9 voor de parochianen; 10 uur mndst. voor Wilhelmus de Laat-v. d. Oetelaar; 10 minuten voor 11 Hoogmis en volkszang en H. Communie; mndst. voor Francina v. d. Eerden-v. Rozendaal; 7 uur rozenhoedje, liederen, Tantum Ergo.

MAANDAG 25 augustus: H. Apostel Bartholomeus; jrgt. voor Allegonda de Vroom-v. d. Rijdt.

DINSDAG 26 augustus mndst. voor Adrianus v. Mensvoort.

WOENSDAG 27 augustus: jrgt. voor Adriana Verhoeven-Kuypers.

DONDERDAG 28 augustus. H. Augustinus: jrgt. voor Maria Hendrica Schellekens.

VRIJDAG 29 augustus: H. Johannes de Doper, Marteldood: jrgt. voor Johannes en Gerdina v. d. Linden.

ZATERDAG 30 augustus: H. Rosa: jrgt. voor Adriana v. d. Linden-v. Nistelrooy.

In het Klooster:

Maandag, dinsdag, woensdag en donderdag voor Johannes v. Abeelen namens H. Hart (2 x), H. Cunera, O. L. Vrouw van Lourdes.

Vrijdag en zaterdag voor Johanna Verhagen-Schellekens van de kinderen.

Mededelingen:

1. Collecte voor de kerk en kerkenbouwactie.

2. Schoonmaak der kerk wordt aanbevolen aan Sjaan Geerts en Sjaan Verhagen.

3. Gedoopt: Theresia Heessels-v. Bakel (10 augustus); Gerdina v. Gemert-v. Oorschot (17 augustus).

DENKSPORT

HORIZONTAAL: 1. eng. voegwoord; 3. bitter vocht; 4. vierhandig zoogdier; 6. deel v. Amerika; 8. zwarte substantie; 10. bloeiwijze; 13. jong dier; 15. regel; 16. kledingstuk; 17. omroepvereniging; 18. deel v. h. gezicht; 21. pl. in N.-Holland; 24. vlaktemaat; 25. water in Utrecht; 27. meisjesnaam; 28. kloosterzuster; 29. lyrisch gedicht; 30. toiletartikel.

VERTICAAL: 1. berg; 2. deel v. e. gebouw; 3. soort vaartuig; 5. boertige nabootsing; 6. bezittelijk vnw.; 7. selenium (afk.); 9. landbouwwerktuig; 11. de somma van (afk.); 12. zangnoot; 14. keukengerei; 15. vr. munt; 18. vogel; 19. goud (fr.); 20 lidwoord; 22. meisjesnaam; 23. familielid; 25. gemeenschappelijk stuk grond; 26. masker.

OPLOSSING VORIG KRUISWOORDRAADSEL.

HORIZONTAAL: 1. km; 3. a.v.; 5. l.k. 7. or; 8. l.l.; 9. id; 11. slee; 13. oker; 15.

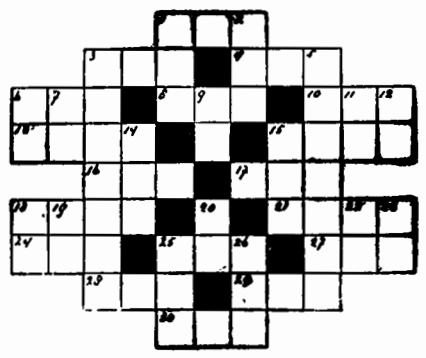

keg; 16. eem; 18. opa; 19. wang; 20. olm; 21. aal; 22. oom; 23. mes; 26. knal; 28 hart; 29. s.g.; 31. er; 33. da; 34. aa; 35. ka; 36. op.

VERTICAAL: 1. koe; 2. mr; 3. al; 4. vlo; 5. l.s.k.; 6. klewang; 9. iep; 10. dra; 12. egale; 14. komma; 16. ego; 17. mom; 21. aks; 24. era; 25. sta; 27. lek; 28. hap; 32. ra; 33. do.

Parochie H. Theresia, Boxtel.

13e zondag na Pinksteren. 24 augustus 1958. Wijding van de Kathedrale Basiliek St. Jan te 's Hertogenbosch.

ZONDAG: om 7 uur H. Mis voor Albertus v. Hal en Isabella de dochter; om half 9 H. Mis voor het welzijn van de parochie; om 10 uur de Hoogmis als gef. jrgt. voor Theodorus Franciscus en Cornelia Veroude.

De eerste schaal is voor de eigen kerk en de tweede voor de kerkenbouw in ons bisdom.

Om half 3 het Lof.

MAANDAG: feestdag van de H. Apostel Bartholomeus: om kwart voor 8 gef. jrgt. voor Franciscus Habraken.

DINSDAG: om kwart voor 8 mndst. voor Adrianus van Esch.

WOENSDAG: om kwart voor 8 H. Mis voor Gerarda Schellekens-Schalkx.

DONDERDAG: om kwart voor 8 H. Mis voor overleden familie v. Dijk en v. Weerdt; om half 10 ontvangen het H. Sacrament van het Huwelijk Henricus van Weerdt en Alberta van Dijk, waarna tot hun intentie de H. Mis wordt opgedragen.

VRIJDAG: om kwart voor 8 H. Mis voor Antonius Schalkx v.w. de buurt.

ZATERDAG: om kwart voor 8 H. Mis voor een overledene.

Gedoopt:

11 augustus: Henricus Antonius Johannes, zoon van Henricus v. d. Steen en Catharina v. d. Schoot.

17 augustus: Jozef Hendrikus Maria, zoon van Wilhelmus v. d. Laak en Francisca der Kinderen.

Gelegenheid tot biechten:

Dagelijks voor de H. Missen en zaterdagavond van 7 tot 8 uur.

Leven met de Kerk:

Op 24 augustus vieren wij de verjaardag van de wijding van de kathedraal van ons bisdom. Bovendien is het dit jaar 100 jaar geleden dat Mgr. Zwijsen de commissie benoemde voor de uitwendige restauratie van de kathedraal. Plebaan was toen Mgr. Wilmer, die evenals de tegenwoordige plebaan, Mgr. van Susante, te Boxtel geboren is.

Parochie St. Jan's Onthoofding, Liempde.

13e zondag na Pinksteren. 24 augustus 1958.

ZONDAG: half 7 l. mndst. voor Paulus Vos; 8 uur l. jrgt. voor Cornelia Traa; 10 uur de hoogmis tot welzijn der parochie; 3 uur het Lof. In alle H. Missen de 1e schaal voor de eigen kerk, de zwarte buil voor de kerkenbouw in ons bisdom.

MAANDAG: half 7 z. mis voor Ger. v. Schijndel te Esch overleden; 7 uur l. mis voor Jos v. d. Velden-v. Haaren; 8 uur l. 7e voor Leonardus v. d. Laar.

DINSDAG: half 7 z. jrgt. voor Maria v. Abeelen; 7 uur l. jrgt. voor Hendr. v. Overbeek en Engelina de hsvr.; 8 uur l. jrgt. voor Jan v. Gestel.

WOENSDAG: half 7 z. jrgt. voor Johanna van Abeelen; 7 uur l. jrgt. voor de Eerw. Zuster Balbina de Laat; 8 uur l. jrgt. voor Catharina Jan v. Gestel.

DONDERDAG: half 7 z. j. voor Joh. v. Abeelen; 7 uur l. jrgt. voor Heiligert v. Gestel; 8 uur l. m. tot dankzegging.

VRIJDAG: feest van St. Jans Onthoofding, patroon onzer parochie, te vieren a.s. zondag: half 7 l. m. tot welzijn der parochie; 7 uur z. m. tot intentie van de J. B. Stand; 8 uur l. m. voor Leonardus v. d. Laar als overl. lid der proc. van Kevelaar.

ZATERDAG: half 7 l. jrgt. voor Adr. v. Abeelen; 7 uur l. jrgt. voor Petrus v. Alphen, Wilhelmina de hsvr. en Ant. de zoon; 8 uur l. m. voor Lamb. Schoenmakers.

ZONDAG: 6 uur l. m. tot welzijn der parochie; 8 uur l. m. voor Corn. v. Heerebeek; 10 uur de plechtige hoogmis z. jrgt. voor Johanna Jan Schoenmakers.

In de Kapel der Eerw. Zusters:

Maandag 7 uur l. m. voor Lamb. Jansen te Gerwen overleden. Dinsdag 7 uur l. m. voor Petrus v. d. Wiel te Wehl overleden. Woensdag 7 uur l. m. voor Leon. v. d. Laar als overl. lid: O. L. Vr. van Mariahout. Donderdag 7 uur l. m. voor Maria van Berkel als overl. lid van H. Bernadette. Vrijdag 7 uur l. m. voor Maria Jos Schellekens v.w. de kleinkinderen. Zaterdag 7 uur l. m. voor Anna van Zeeland. Zondag 7 uur l. m. voor Gerardina Corn. v. Heerebeek.

Op zondag 24 augustus 's nam om 4 uur openbare zitting van het R.K. Schoolbestuur in de zaal „De Toekomst" om officieel afscheid te nemen van de heer R. v. Schijndel als hoofd der R.K. Jongensschool, wegens het bereiken van de pensioengerechtigde leeftijd en officieel het nieuwe hoofd, de heer J. v. Bergeijk uit Best te installeren. Deze openbare zitting heeft plaats in overleg met het Edelachtb. College van Burgemeester en Wethouders, het onderwijzend personeel der R.K. Jongensschool en het bij deze gelegenheid gevormde comité uit de oud-leerlingen en hun ouders. Voor zover er plaats is, is iedereen welkom op deze vergadering. Schoolkinderen hebben geen toegang.

De bus voor de pelgrims naar Kevelaar vertrekt zondag 31 augustus 's morgens van half 8 vanaf de kerk. De 1e H. Mis is op die dag om 6 uur.

7e Maria v. Berkel en Leonardus v. d. Laar te Liempde overleden.

30e Gerardus v. Schijndel te Esch overleden.

Gedoopt: Elisabeth Anna Maria Susanna dochter van Wout. v. Mensvoort-Pijnappels.

Missiebus:

Bij uitvaart van Leon. v. d. Laar door Corry v. d. Laar f 8,—.

Last van Zenuwen?

Mijnhardt's Zenuwtabletten helpen U er overheen.

Parochie H. Willibrordus, Esch.

13e zondag na Pinksteren. Feestdag der Kerkwijding van de Kathedrale Basiliek van Sint Jan te 's Bosch.

H.H. Missen om 7 uur; half 9 en om 10 uur Hoogmis. Tweede schaalcollecte voor de Kerkenbouw in ons Bisdom.

Na de middag om 3 uur Lof met Rozenhoedje.

Maandag is het de feestdag van de Apostel Sint Bartholomeus.

ZONDAG: 7 uur H. Mis voor Christina Peijnenburg; half 9 H. Mis voor de Parochie; 10 uur Hoogmis voor Jordanus Dieden.

MAANDAG: 7 uur H. Mis voor Geertruda Pijnenburg, echtgenote van Johannes van Esch, te Haaren overleden; 8 uur gef. jrgt. voor Johanna van Zeeland.

DINSDAG: 7 uur mndst. voor Johanna Maria van Vessem-van Beurden; 8 uur H. Mis voor Johanna de Greeff-v. Exsel.

WOENSDAG: 7 uur jrgt. voor Adriana Verhoeven-Verschuren; 8 uur jrgt. voor Johannes Bergman.

DONDERDAG: 7 uur H. Mis tot een bijzondere intentie (P.); 8 uur gef. jrgt. voor Gerardus van der Kammen.

VRIJDAG: 7 uur jrgt. voor Barbara Traa-v. d. Ven; 8 uur jrgt. voor Jan v. d. Langenberg-v. d. Broek.

ZATERDAG: 7 uur H. Mis voor Marinus van Rulo; 8 uur jrgt. voor Wilhelmus Konings.

Elders: H. Mis voor Antonius van Wagenberg (Broederschap H. Willibrordus te Luissel).

St. Charles, Hal, Boxtel.

13e zondag na Pinksteren. 24 augustus 1958.

Vandaag wordt het feest gevierd van de inwijding van de kathedrale basiliek van Den Bosch.

Het lof met rozenhoedje is deze middag om half 6.

Onder de H.H. Missen is de schaalcollecte voor het onderhoud van de kapel; de 2e collecte is voor de kerkenbouw in ons bisdom.

De H.H. Missen voor deze week zijn als volgt:

ZONDAG: 7 uur voor Johanna de Greeff-van Exsel; half 9 voor overleden fam. Janssen-Otterbeek; kwart voor 10 voor Adrianus Kluytmans.

MAANDAG: geen intentie.

DINSDAG: om kwart over 7 voor Adrianus Timmermans.

WOENSDAG: om kwart over 7 voor Adriana Stapel.

DONDERDAG: om kwart over 7 voor Johanna de Greeff-van Exsel.

VRIJDAG: om kwart over 7 voor Mevr. Henket-Windstosser.

ZATERDAG: om kwart over 7 tot zekere intentie.

N.B. Misdienaars om half 9 Gebr. Dollevoet.

Geef bij verhuizing uw nieuwe adres op

aan onze administratie Molenstraat 19

14e JAARGANG No. 718 — 29 AUGUSTUS 1958

Brabant's Centrum

Redactie en Administratie :
MOLENSTRAAT 19
TELEF. 513 — GIRO 277703

VOORHEEN BOXTELSCHE COURANT

Abonnementsprijs ƒ 1,95 per kwartaal (p. post ƒ 2,00)
Advertentieprijs : 10 ct. p. kol. mm.
Bij contract speciale tarieven.
Kleine advertentiën 7 ct. per woord.

KATHOLIEK WEEKBLAD VOOR BOXTEL EN OMGEVING

Het grote middel om een toekomstige oorlog tegen te houden

„Hart van Jesus, mogen Gods Naam en Wet in de vergaderingen der volkeren genoemd en geacht worden".

President Eisenhower heeft in een van zijn redevoeringen eens deze merkwaardige woorden gesproken: „Het grote middel om een toekomstige oorlog tegen te houden, is het gebed". Dus niet de bedreiging van de atoombom, niet de Spoetniks of Nautilus; nog minder de conferenties, die toch de een na de ander mislukken, misschien wel omdat God daar geen plaats heeft.

Het Apostolaat des Gebeds wil de mensen iedere maand opnieuw confronteren met hun gebedsverantwoordelijkheid. Iedere mens kan bidden en iedere christen heeft de plicht om op zijn manier bij te dragen tot een betere wereld en het verkrijgen van de vrede. Voor de volgende maand vraagt de Paus ons gebed voor de vergaderingen der volkeren. Beter nog dan Eisenhower is hij zich bewust dat deze alleen maar vruchtbaar kunnen zijn, wanneer Gods Naam en Gods Wet geëerbiedigd worden.

Gods Naam.

Bij de feestelijke herdenking van het tienjarig bestaan der UNO werd een minuut stilte in acht genomen om de afgevaardigden gelegenheid te geven voor een kort gebed. Hoe zou deze minuut doorgebracht zijn door de afgevaardigden? Is Gods Naam aangeroepen, d.w.z. is er gebeden? En degenen die werkelijk de Allerhoogste hebben aangeroepen, waren zij zich bewust dat het hier niet ging om een loze formule, maar dat bidden insluit: datgene verwerkelijken waarvoor je bidt: Gods gebod te beleven?

Gods Naam en Gods Wet hebben iets met elkaar te maken. De vergaderingen der volkeren, UNO, UNESCO, Veiligheidsraad, enz. dienen Gods Wet als grondwet te hebben. Ongeveer zoals de Ierse Grondwet het vermeldt:

„In de Naam van de Allerheiligste Drieëenheid, van Wie alle gezag stamt en op Wie alle handelingen van mensen en staten als op hun laatste doel moeten worden teruggevoerd, nemen wij, het volk van Eire, deze Grondwet aan, in erkenning van onze verplichtingen jegens onze Heer Jesus Christus, in de onderhouding van Voorzichtigheid, Rechtvaardigheid en Naastenliefde, en verlangend de eendracht met andere volkeren te bevorderen,,'

Gods Wet.

Gods gebod als grondwet brengt zijn consekwenties mee. Er staan tekens ingekrast op de Twee Stenen Tafels, die iets te maken hebben met zondagsheiliging, glijdende werkweek, kerkenbouw, gezinsrechten, staatsalmacht, rassenhaat, atoomenergie, enz. De staatslieden moeten gaan zitten aan déze Tafels. Om zich te bezinnen en te gaan doen. Maar zij bezinnen zich reeds veelvuldig.

Het is een bekend feit, dat staatslieden in onze tijd van internationale congressen hard werken, weinig slapen en veel roken. Het protocol is voor hun gespannen zenuwen meestal een zware beproeving. Zou dit ook het geval zijn met die éne minuut stilte? Wat wij maar willen zeggen is dit: van die minuten moeten wij het heil niet verwachten. Een nieuwe maatschappij bereikt men niet met ledig stilzwijgen, ook niet alleen met min of meer mooie woorden in Verklaringen van de Rechten van de Mens. De mensen dienen te beginnen met een innerlijke ommekeer naar God toe, naar zijn Naam en Wet. Ook de staatslieden. Verantwoordelijkheidsbesef en oprechtheid van geweten zullen hen hopelijk tot deze stap brengen.

Eind 1956, tijdens de Suez-kwestie, heeft de Paus, Pius XII, de volgende woorden in een rede uitgeroepen:

„God! God? God! Moge deze onuitsprekelijke naam, die de bron van alle recht, van alle rechtvaardigheid, van alle vrijheid is, weerklinken in de parlementen en op de pleinen, in de huizen en in de fabrieken, op de lippen van de intellectuelen en de arbeiders, in de pers en in de radio; moge de Naam van God synoniem voor vrede en vrijheid, de banier zijn van de mensen van goede wil, de band tussen de volkeren en de naties, het teken waaraan de broeders en de werkers aan het gemeenschappelijke heilswerk elkaar herkennen. Moge God u aan uw traagheid ontrukken en moge Hij u wegrukken van alle medeplichtigheid met de tirannen en oorlogsmisdadigers, moge Hij uw gewetens verlichten en uw wil versterken bij het werk van de wederopbouw."

En nu is het bijna twee jaar later. De toestand blijft gespannen. Van de staatslieden wordt het uiterste gevergd om de vrede te kunnen bewaren. Zij zullen hiertoe slechts in staat zijn, wanneer ze zich richten op God, als hun minuut stilte een werkelijk gebed is om bijstand en een werkelijke overgave aan Gods plannen. Daarom vraagt ons de Paus in deze hachelijke situatie te gaan tot het Hart van de mensen, het Hart van Jezus.

Plaatselijk Nieuws

A.s. Dinsdag gemeenteraadsvergadering.

Beëdiging van raadsleden en wethoudersverkiezing.

Op dinsdag 2 september a.s. zal de nieuwe Raad van de gemeente Boxtel voor het eerst in openbare vergadering bijeen komen.

Direct na de opening van de vergadering zullen de raadsleden de voorgeschreven eden moeten afleggen.

Daarna zal de verkiezing van de wethouders plaats vinden. Naar wij vernemen heeft de gemeente Boxtel thans officiële goedkeuring ontvangen betreffende het onlangs genomen besluit om voor de komende zittingsperiode van 4 jaren 3 wethouders te benoemen inplaats van 2. In de afgelopen zittingsperiode fungeerden als wethouder de heren W. v. d. Laar en A. Valks, waarvan eerstgenoemde echter niet in de nieuwe Raad is teruggekeerd.

De verdere (beknopte) agenda vermeldt o.m. voorstellen tot onbewoonbaarverklaring van een zestal woningen, tot het aangaan van enkele geldleningen en tot het verlenen van ontheffing inzake de winkelsluiting aan de winkeliersen in september te houden braderie. een inseptember te houden braderie.

De vergadering vangt aan om half 8 's avonds.

Missie-actie.

Zaterdag 30 augustus heeft de trekking plaats van de loterij voor de Missie van Pater Meulendijk, 's avonds om 8 uur in het St. Paulus Jeugdhuis in de Nieuwstraat.

Loten zijn nog verkrijgbaar totdat de trekking plaats heeft.

Aangifte leerlingen Mater Amabilisschool.

Aangifte van nieuwe leerlingen kan geschieden woensdag 3 en donderdag 4 september a.s., 's avonds van 7—9 uur in het K.J.V.-huis, Pr. Bernhardstraat 5, Boxtel.

Concert met taptoe door Gildenbondsharmonie.

Ter gelegenheid van de 78e verjaardag van H. K. H. Prinses Wilhelmina zal de R.K. Gildenbondsharmonie o.l.v. de heer A. Stolwerk uit Nijmegen zondag 31 augustus a.s. een concert met tamptoe geven op de Markt, aanvang 8 uur.

Het programma luidt als volgt.

Gildenbonds-Mars	A. J. Stolwerk
Marinarella, Ouverture	Fucik Stalmeier
The Teddy Bears Picnic	J. W. Bratton
The Phantom Brigade W.	H. Myddleton
American Folk, Suite.	H. L. Walters
Men From, Mars	H. Walters
Bleu Mist	E. Osterling
Deep River Rhapsodie	H. Walters
The Desert Song	Romberg Tiemersma

Finale.

Taptoe.

Nieuwe Rector St. Ursulaklooster.

Z. H. Exc. Mgr. W. Mutsaerts Bisschop van 's Hertogenbosch, heeft de tegenwoordige rector van het St. Ursulaklooster te Boxtel, de ZeerEerw. Heer Drs. P. J. G. M. Veuger benoemd tot econoom van het bisdom, een functie die tot nu toe lag vervat in het werk van de bisschoppelijke secretarissen. Rector Veuger heeft men bovendien het rectoraat bij de Zusters Carmelietessen te Den Bosch opgedragen, zodat hij zijn post te Boxtel, waarvoor hij in februari 1957 werd aangesteld, weer moet verlaten.

In zijn plaats heeft men thans benoemd de ZeerEerw. Zeer Gel. Heer dr. H. J. M. N. Janssen uit Tilburg.

Benoeming bij Paters Assumptionisten.

De Z. E. Pater Albertus Boeckhorst, overste van de procure van de Paters Assumptionisten (kasteel Stapelen, alhier), is benoemd tot overste van het Internat. Studiehuis te Rome. Er is momenteel nog geen nieunwe overste voor de procure aangesteld.

Lectuurinzameling.

De afdeling Boxtel van het Nederlandsche Roode Kruis heeft haar activiteiten wederom uitgebreid en zal in het vervolg lectuur inzamelen ten behoeve van het Nationaal Lectuurdêpot van het Nederlandsche Roode Kruis in Den Haag. Zij heeft daartoe een lectuurbak geplaatst — hij zal in de komende week worden geplaatst in de Rechterstraat bij sigarenhandel Voets. Te zijnertijd hoopt men, bij een bevredigend resultaat hiermede, een tweede lectuurbak te plaatsen, meer op de nieuwe wijk gericht.

Let wel, dit is geen inzameling van oud papier, en nog minder van allerlei vuil, maar van goede gebruikte lectuur (bijvoorbeeld van diverse periodieken) om deze te verspreiden over ziekenhuizen en andere daarvoor in aanmerking komende instellingen.

Men verwacht veel resultaat van deze campagne, waarmede zoveel noodlijdenden een goede dienst bewezen kan worden.

Afscheid directeur H.B.S.

De gewezen directeur van het Jacob Roelandcollege, dr. J. v. d. Ligt, die benoemd is tot inspecteur van het VHMO, zal met ingang van het nieuwe schooljaar (1 september) officieel afscheid nemen van het bestuur, het lerarenkorps en de leerlingen van de r.k. H.B.S.
tot inspecteur van het O.M.O., zal met ingang van het nieuwe schooljaar (1 september) officieel afscheid nemen van het bestuur, het lerarenkorps en de leerlingen van de r.k. H.B.S.

De benoeming van een nieuwe directeur laat intussen nog steeds op zich wachten, zodat mag worden aangenomen, dat de dagelijkse leiding nog enige tijd zal moeten worden waargenomen door de onder-directeur, drs. J. Wagenmakers.

E.H.B.O.

Wedstrijd te Oisterwijk.

Het Roode Kruis te Oisterwijk organiseert een wedstrijd op zondag 7 september a.s. s middags om 2 uur in de cantine van Lederfabriek Oisterwijk. Twee Boxtelse ploegen werken hieraan mede, een o.l.v. Mej. C. v. Drunen en een o.l.v. de heer H. Verhagen. Bij goed weer vertrek per fiets om 1 uur bij de dubbele overweg.

Supporters, gaat in groten getale mede ter aanmoediging! Werkers, veel succes!

Jeugd-E.H.B.O.

De oefenavonden beginnen weer op 15 september a.s.

Nieuwe cursus in E.H.B.O.

In september zal wederom begonnen worden met een of twee cursussen. Men kan zich nu reeds opgeven bij de bekende adressen of op het secretariaat: L. Bogaerts, Deken Spieringsstraat 14 (tel. 692), waar alle gewenste inlichtingen worden verstrekt.

Afsluiting van Salmstraat.

In verband met werkzaamheden aan de riolering in de Van Salmstraat is deze straat afgesloten voor alle verkeer, behalve voetgangers-verkeer.

De afsluiting zal duren tot 20 september of zoveel langer als nodig is voor de uitvoering van de werken.

Uitslag van de loterij van het Kardinaal van Rossum Instituut.

Eerste prijs ƒ 5000,—: lot no. 207599
Tweede prijs ƒ 1000,— lot no. 70480
Derde prijs ƒ 500,— lot no. 198314
Vierde prijs ƒ 500,— lot no. 196307.

Trekkingslijsten hangen in de kerkportalen.

Wit-Gele Kruis

Dienstrooster: Zondagsdienst (boodschappen van 1—2 uur) en avonddienst (zaterdag t.e.m. vrijdag boodschappen van 7—8 uur) Zuster Vermeer, Keizerstraat 6, Tel. 231.

Uitleen, dagelijks van 2 uur tot half 3.
Consultatiebureau voor zuigelingen:

Duinendaal: 's maandags van kwart voor 2 tot kwart voor 3.

Lennisheuvel (Orion): 2e en 4e woensdag van de maand.

Attentie, moeders!

Het zuigelingenbureau in De Burcht zal a.s. woensdag zitting houden van kwart voor 3 tot kwart voor 4. Dus moeders, denkt er om volgende week geen zitting op dinsdag.

ZONDAGSDIENST DER ARTSEN

aanvangende des zaterdags 's namiddags 5 uur eindigende 's maandagsmorgens 8 uur.

31 augustus

UITSLUITEND VOOR SPOEDGEVALLEN

DOKTER B. E. A. M. JANSSENS

Molenwijkseweg 71 — Telefoon 810

Rattenbestrijding.

Indien er ratten leven in Uw pand of in de omgeving daarvan, meldt dit aan de dienst van gemeentewerken op het gemeentehuis (schriftelijk, aan het loket of telefonisch; tel nr. 885). Voor een kleine vergoeding worden de ratten bestreden en binnen 3 weken is Uw pand ratvrij. Ook boerderijen worden met succes ratvrij gemaakt.

Tuinbouwver. „Ceres".

„Ceres" zal de jaarlijkse grote dahliatentoonstelling houden op zaterdag 13 en zondag 14 september in Zaal Bellevue, Bosscheweg 34. Men zal ook met een stand vertegenwoordigd zijn op de bloemenexpositie, die van 5 tot en met 8 september in Vught te bewonderen is.

Uitslag „tafelkeuring".

Bij de „tafelkeuring" werden de beste resultaten geboekt door:

Individuële keuring: 1. M. Joosten; 2. G. J. v. d. Braak; 3. Mej. Th. Hurks.

Bloemsierkunst: J. v. d. Broek; 2. v. d. Pasch.

Pluimveehoudersbond Boxtel.

Bij voldoende deelname zal in het komende winterseizoen door genoemde vereniging een cursus in pluimvee worden georganiseerd.

Deze cursus omvat o.a. theoretische en practische lessen, bovendien zullen er 2 lessen door een dierenarts worden verzorgd.

Men kan zich tot 14 september a.s. opgeven bij de secretaris van de Pluimveehoudersbond, Kl. Liempde 1 en bij de secretaris van de R.K. Jonge Boerenstand, Boseind 30.

Bioscoop.

A.s. zaterdag en zondag zal in theater „De Ark" vertoond worden de film „Met de dood voor de ogen". De actrice Virginia McKenna bekend om haar grote rol in de film „Mars door de Hel" speelt de hoofdrol in deze uitstekende film uit de verzetsstrijd in de laatste wereldoorlog.

Onder de naam Violette Szabo, werkte in Frankrijk een der dapperste vrouwen van het verzet en deze historische figuur wordt op aangrijpende wijze uitgebeeld.

Een prachtig gespeeld filmwerk dat niet zal nalaten diepe indruk op de bezoekers achter te laten.
Toegang 14 jaar.

Tekorten en dekkingen

Het sociaal-economisch beleid in Nederland zal op de helling komen. Verwacht wordt, dat in de Troonrede de nodige min of meer opzienbarende wijzigingen zullen worden aangekondigd.

Minister Zijlstra zal vermoedelijk voor veel produkten een eind maken aan het prijsstabilisatiebeleid en in verband daarmee streng toezien op de kartelvorming in Nederland.

Minister Hofstra staat voor vrijwel onoverkomenlijke moeilijkheden. Hoe moet hij een sluitende begroting krijgen? Het landbouwbeleid is een grote mislukking geworden. Het tekort van het Landbouwegalisatiefonds zal over 1958 vermoedelijk 590 miljoen gulden bedragen, in tegenstelling tot de eerstgeraamde 326 miljoen. Een en ander is met name ook een gevolg van het feit, dat de subsidie op melk het dubbele zal bedragen van wat aanvankelijk geraamd was.

Daarom zal de consumentenprijs van de melk wel met enkele centen per liter moeten stijgen. De prijs van de suiker is intussen al verhoogd met 6 cent per kilo. En aan een nieuwe loonronde valt toch niet te denken, want dan raken we weer in de bekende lonen- en prijzenspiraal, die alleen maar kan leiden tot een failliete staatsboedel.

Miljoenendans

De PTT heeft in 1957 1800 miljoen of bijna 2 miljard binnenlandse poststukken en 16 miljoen binnenlandse postpakketten behandeld. Er werden 1200 miljoen, dus meer dan een miljard telefoongesprekken gevoerd en de postchéque- en girodienst verrichtte 260 miljoen boekingen, waarbij niet minder dan 136 miljard gulden werd omgezet.

Dit alles blijkt uit het pas verschenen jaarverslag. Intussen vertoonde de postdienst over het jaar 1957 een tekort van 11 miljoen gulden. Maar daar stond weer tegenover, dat de telefoondienst een overschot had van 11½ miljoen.

De postchèque- en girodienst had een batig saldo van 8,4 miljoen, de draadomroep een tekort van 3.6 miljoen. Al met al is de PTT over het genoemde jaar met een voordelig saldo van 5.2 miljoen gulden uit de bus gekomen. Minister Algera mag weer niet mopperen...

Missie Thuisfront.

Opgehaald op de bruiloft van v. Breugel-Schalks ƒ 6,69 en op de bruiloft van de Fam. v. Roy ƒ 14,— voor de Missie van Pater van Rosmalen.

EXPO

Eerlijk: wij zijn er nog steeds niet geweest. Niet omdat we ons geen blik zouden gunnen op de te Brussel uitgestalde mikro-wereld of mensheid in zakformaat, die altijd boeiend is, maar omdat wij, volgens mensen die er wèl geweest zijn, minstens een week nodig zouden hebben om alles een beetje te zien. En voor die week huiveren we. Intussen hebben wij ons aan de hand van krantenartikelen, radiocauserieën, televisiereportages en tijdschriftenillustraties een bevredigend beeld kunnen vormen van wat er te zien is. Ook hebben wij ons oor te luisteren gelegd aan de mond van hen die de voldoening hebben gehad de tentoonstelling van aanschijn tot aanschijn te bewonderen. De indruk, die wij van dat alles hebben gekregen is, dat het er ontzaglijk interessant moet zijn.

Omdat wij er niet geweest zijn, kan het onze bedoeling ook niet zijn U iets van de Expo te vertellen. We zouden wel graag iets willen zeggen over de Expo. De Expo als een bijzonder actueel evenement.

De wereld van vandaag begint — het is al vaker gezegd en het wordt misschien wat afgezaagd — steeds meer ineen te schrompelen. Afstanden bestaan niet meer, vreemde landen evenmin. Nieuws uit Japan weten wij hier een kwartier nadat het gebeurd is. Troebelen in Irak die 's nachts uitbreken, vernemen wij onder het pellen van ons zacht gekookt ontbijt-ei. Een watersnoodramp in Oostenrijk is al tot ons doorgedrongen voordat hij eigenlijk op zijn hoogtepunt is. Een aardbeving in Griekenland wordt ons met de eerstvolgende ANP-berichten doorgegeven. Nasser kennen we alsof hij in Amsterdam woonde. Chroestjew kunnen we op zijn goodwilreizen op de voet volgen. Over Eisenhower praten we als ware hij een van onze beste kennissen. En ga zo maar door. De wereld is zo klein geworden als een notedop.

In Brussel is die notedop te bezichtigen. Het klinkt alleramusantst onze vrienden een relaas te horen geven van hun Expotocht: „In de voormiddag hebben we eerst een kort bezoek gebracht aan Nederland. Fantastisch zoals dat eruit ziet. We komen keurig voor de dag, als je het mij vraagt. Toen zijn we naar Engeland gegaan. Wel aardig. Toch waren we er gauw uitgekeken. De Congo was leuk..... We hebben er wel twee uur rondgelopen. Daarna zijn we gaan eten in het Vaticaan. Daar is het veel goedkoper dan in andere landen. Na het eten zijn we over Amerika naar Rusland gegaan. Wat een gebouw! Wat een beelden! En die trap ervoor: wel 100 treden! Tegen de avond zijn we een kijkje gaan nemen in India en Tunesië. Israël was ook verbazend aardig. Maar toen begonnen we moe te worden en zijn we even wat gaan eten in Italië. In de avond hebben we nog heel even Philips bekeken. Buitengewoon was dat. En toen was het weer tijd om naar huis te gaan....."

Tien landen, drie werelddelen in tien uur..... Het is wat uitvoeriger dan een tocht met de liniaal over een aardrijkskunde-globe, maar komt op hetzelfde neer.

Ja, de wereld is klein. En toch weer zo groot, dat oorlogen mogelijk zijn, en concentratiekampen, en siberische dwangarbeiderskolonie, en ijzeren of bamboegordijnen, en eeuwigdurende UNO-conferenties, en eindeloze grensgeschillen, en apartheidswetten, en slavenhandel enz. enz. enz.

Technisch of laten we liever zeggen: materialistisch begint de wereld stilaan te vergroeien tot 'n eenheid. Geestelijk groeit hij steeds verder uiteen. Het is angstwekkend te moeten bedenken, dat er op diezelfde kleine grote wereld een millioenen tellende mensenmenigte bestaat, die eens door een Mens geworden God het zuurdeeg werd genoemd, die heel de massa zou moeten doordringen en daarin tot op heden nog niet geslaagd is.

Op de Expo, die pocket-uitgave van de wereld, lopen zij bij elkaar in en uit.

Op de echte grote wereld schijnen ze elkander minder dan ooit te kunnen vinden.....

WIJSGEER.

Successen voor Boxtelse muziekkorpsen

BOXTELS HARMONIE MUSICEERDE OP EXPO.

Als ooit een vereniging gezorgd heeft, dat Boxtel internationale bekendheid verwierf, dan is dat zeker Boxtels Harmonie geweest met het optreden op de Wereldtentoonstelling te Brussel bij gelegenheid van de Nederlandse Dag. Het bezoek van „de Boxtelse" aan de Expo heeft tot een grandioos succes geleid.

's Morgens om half 12 arriveerde het Boxtelse gezelschap aan de Beneluxpoort, vanwaar het gezelschap zich naar het Nederlands Paviljoen begaf, waar op dat moment de bestuursleden van de Nederlandse Dag recipieerden en verschillende ministers ontvingen.

De leden van Boxtels Harmonie kregen daarna de gelegenheid om nader kennis te maken met de Expo. Velen maakten gebruik van de bekende Expotreintjes om in de korte tijd een totaalindruk van de tentoonstelling op te doen en tevens getuige te zijn van de Nederlandse folkloristische stoet, die toen juist over de Expo trok. Men zag hier Nederland op zijn mooist.

De ruiters uit Oirschot, de Staffanfare uit St. Oedenrode, de Zeeuwse en Scheveningse vrouwen, de Friese boerenkarren en prachtige tweespannen en om vooral niet te vergeten de deputatie uit de Nederl. Antillen waarvan de vertegenwoordigsters schitterende bloemen- en fruitmanden op het hoofd torsten.

Toen naderde voor Boxtels Harmonie het ogenblik om haar medewerking te verlenen aan de imposante hulde welke deze dag gebracht werd aan de Expowerkers. Omstreeks 5 uur kwam de Philips-Harmonie vanaf de Mogendhedenpoort aanmarcheren, de Kon. Shellharmonie vanaf de Wereldpoort en Boxtels Harmonie vanaf de Atomiumpoort: elk korps langs een andere route naar het Atomium en vandaar naar het Nederlands paviljoen. De route van Boxtels Harmonie leidde dwars over het tentoonstellingsterrein. Duizenden belangstellenden stroomden toe om het Boxtelse korps gade te slaan en te tracteren op een hartelijk applaus. Honderden bezoekers zag men hun fototoestellen op het passerende muziekgezelschap richten, zodat over een paar weken de foto's van „de Boxtelse" zullen prijken in de fotoalbums van Expo-gasten uit India en Rusland, Canada en Egypte, Zweden en Mexico.

Bij het Nederlands paviljoen stelden de korpsen zich naast elkaar op en bliezen achtereenvolgens gezamenlijk de Mars der Medici, o.l.v. J. Philipse, de Trafalgarmars, o.l.v. F. Gronsfeld, en Imperial Echo's, o.l.v. A. Molenschot. Onder leiding van de Boxtelse directeur werd na een lange tromroffel ook het Wilhelmus uitgevoerd.

De voorzitter van het Comité Nederlandse Dag, Jhr. Mr. C. de Ranitz (burgemeester van Utrecht) dankte de korpsen voor het prachtige samenspel en sprak de hoop uit, dat ook de politieke wereldkorpsen tot zulk een prachtig samenspel mochten geraken.

Boxtels Harmonie kan het zich tot een eer rekenen de naam van Nederland en in het bijzonder van Boxtel voortreffelijk hoog te hebben gehouden. Dat mag met gulden letters worden opgetekend in de annalen van dit wakkere gezelschap.

Foto's van het bezoek aan de Expo zijn te bezichtigen in de etalages van de fa. Spierings in de Breukelsestraat, alhier.

1e PRIJS EN PROMOTIE VOOR FANF. ST. ARNOLDUS.

Op het laatstgehouden „bondsconcours" van de R.K. Federatie voor Harmonie- en Fanfaregezelschappen slaagde de Boxtelse fanfare St. Arnoldus erin om in de 3e afdeling een 1e prijs te behalen met zulk een royaal puntenoverschot, dat de jury tevens bekend kon maken dat ook de zo begeerde promotie naar de 2e afdeling meteen een feit was geworden. Voor een 1e prijs waren 264 punten vereist en voor promotie 288. St. Arnoldus vergaarde er n.b. 294 !

Het wás dus zover: men had de beloning gekregen voor het onvermoeibare werken tijdens de vele repetities die aan dit concours waren voorafgegaan. Repetities, gedurende welke men zich intensief had voorbereid op deze „krachtproef". Directeur, muzikanten en bestuursleden, zij hadden zich allen enthousiast ingezet voor het behalen van dit succes, dat nog extra glans heeft gekregen door het feit, dat Fanfare St. Arnoldus ook nog de eer van het hoogste aantal concourspunten (294) in haar afdeling verwierf.

De vreugde over deze eclatante bekroning, die er het prachtig bewijs van vormt, dat het met de Lennisheuvelse fanfare steeds crescendo gaat, was algemeen. De geestelijke adviseur van de Federatie, de Z. E. Heer Tilman, is het natuurlijk gaarne vergund geweest de „neutraliteit" even te schenden, omdat het juist de mannen uit Lennisheuvel waren, die voor zulk een fraaie verrassing wisten te zorgen. De eigen geestelijk adviseur, Pater Pancratius A.A., deelde natuurlijk ook in de eer, de directeur, Jos . v. d. Braak, kreeg alle hulde die hem toekomt, de muzikanten, de bestuursleden, zij allen staken de feestvlag hoog in top. En niet ten onrechte, want Fanfare St. Arnoldus mag er wezen.

Het eerst na de oorlog opgerichte, jongste Boxtelse muziekgezelschap heeft reeds getoond een goede verenigingsgeest te bezitten en bezield te zijn van een ijver en toewijding, die tot sublieme vorderingen hebben geleid. Op een geslaagde actie voor aanschaffing van het instrumentarium volgde een korte, serieuze oefenperiode, die al heel gauw kon worden afgesloten met een eerste prijs en promotie naar de 3e afdeling. Daarop volgde de actie voor het uniformfonds, waarvan we het resultaat in februari van dit jaar hebben kunnen bewonderen. De daarbij door de burgemeester van Boxtel uitgesproken verwachting, dat de leden van het korps zich de pluimen op hun petten spoedig waardig zouden weten te tonen, is nu op het concours te Den Dungen bewaarheid geworden. En op dat succes is Boxtel — en Lennisheuvel in het bijzonder — zeer trots!

Oud Boxtel in beeld

Café „De Gouden Leeuw".

Geen besluit van ons Gemeentebestuur kan voor de vernieuwing in Boxtel verdienstelijker zijn geweest dan dat betreffende de sloping van het hoekje Kuisstraat—Rechterstraat en de daaraan grenzende rij huisjes.

Op 8 september 1950 werd de sloping begonnen door niemand minder dan onze Burgemeester, in tegenwoordigheid van de gemeenteraadsleden. Dit slopingswerk werd door Z. Edelachtbare echter niet verricht met hantering van de slopershamer. Het was meer een plechtigheid waaraan een historisch tintje werd gegeven omreden met de opruiming van dat brok oud Boxtel ruimte ontstond voor vernieuwing van een onzer hoofdstraten.

„De Gouden Leeuw", zo zou de naam van het café geweest zijn volgens mededeling van een onzer oudste ingezetenen, was niet meer. Het had zijn gouden tijd gehad.

't Is niet onmogelijk dat „De Gouden Leeuw" nog eens opspringt, als Nederland in navolging van Amerika zijn verleden ook gaat „restaureren" en met de afgebroken huizen „oude" dorpen zal stichten.

Dan kan het gaan gebeuren dat we weer bij Willem van Elten in de Rechterstraat binnenstappen, het kleine trapje opklimmen en in zijn Pettenwinkel boven de café een „neije pèt" kopen en ons daarna beneden door Kee van Elten een paar flinke borrels laten inschenken. Met de pet en 'n „locht smeerke" kunnen we er dan aan de Kruisstraat uit.

Men kan niet weten, Nederland doet Amerika graag in alles na, en verlangt ook steeds meer naar recreatie-oorden.

Burgerlijke Stand

van 12 tot en met 25 augustus 1958.

GEBOREN: Lambertus M. W. zoon van M. C. v. d. Pasch en C. J. Gerrits, Nieuwstraat 53 — Marinus H. J. zoon van J. M. H. Hazenberg en A. J. M. Smits, St. Willibrordstraat 47 — Johannes H. M. zoon van H. W. v. d. Sande en M. A. v. d. Sande, Kalksheuvel 45 — Mathias W. J. zoon van P. H. Hendriks en C. W. M. Grillis, Redoutestraat 19 — Vincentius H. zoon van Fr. D. Stuyvenberg en W. P. A. Veldhuizen, St. Jozefstraat 46 — Jozef H. M. zoon van W. A. van de Laak en Fr. Th. der Kinderen, Boseind 20 — Agnes M. H. Fr. dochter van Fr. J. van de Wiel en J. M. v. Liempd, van Hornstraat 62 — Gerdina P. J. dochter van W. v. Gemert en B. H. v. Oorschot, Boomstraat 15 — Gerardus S. M. zoon van M. Fr. v. d. Sande en C. J. v. Erp, Luissel 17 — Hendrikus J. M. zoon van M. H. v. d. Steen en W. Kreemer, Oude Selissenwal 16 — Marcus C. J. zoon van M. A. v. Gils en E. A. J. Valkenet, Doornakkerlaan 23 — Maria P. J. dochter van P. A. Schellekens en G. Th. Boor, Nieuwstraat 60 — Justina C. M. dochter van J. Fr. M. v. d. Eerden en C. M. Hoefnagels, Eindhweg 16 — Jolanda S. O. dochter van H. K. Dijkhuizen en Fr. W. v. d. Langenberg, Pr. Bernhardstraat 25 — Hendrikus M. L. zoon van H. J. v. Esch en P. M. Versantvoort, Gemonde 29 — Yvonne A. J. dochter van Th. W. van de Laar en J. G. Smulders, Breukelsestraat 33 — Maria C. A. Fr. dochter van Fr. H. van der Weide en C. P. van Rumund, Bosscheweg 3 — Lucia A. W. dochter van N. C. van Zelst en J. M. J. Dingjan, St. Willibrordstraat 74 — Génévieve H. J. M. dochter van J. v. d. Beek en M. G. Gennotte, St. Jozefstraat 14.

GEHUWD: Johannes G. van de Graaf en Maria M. van den Oetelaar — Wilhelmus C. Spijkers en Catharina Voets — Mathijs van Breugel en Maria P. Schalkx — Gerardus A. M. Brands en Antonetta M. Haerkens — Theodorus A. M. Schut en Johanna M. van den Oetelaar.

OVERLEDEN: Johanna de Lauw, Wed. van H. van Eijk, oud 81 jaren, Rechterstraat 23 — Johanna van Dijk, wed. van G. v. Remunt, oud 87 jaren, v. Leeuwenstraat 34 — Robert C. M. van Dongen, oud 3 jaren, Stationstraat 47 — Jacobus G van Vlokhoven, oud 79 jaren, Duinendaal 14,

IVOROL: Tanden rein - Adem fris

Komen er rijksautorijscholen?

Te veel beunhazerij

In Nederland bestaat er een grote achterstand in het gemotoriseerde verkeer. Het aantal bezitters van auto's in de ons omringende landen per 1000 inwoners is groter dan bij ons. Maar blijkbaar willen wij toch niet te zeer achterop raken. Duizenden en nog eens duizenden nemen jaar na jaar voor het eerst achter het stuurwiel van een auto plaats om de schone kunst van het autorijden te leren. In minder dan een maand zijn soms de 9999 nummers van één letterserie kentekens uitgereikt.

Zijn er dan wel voldoende stuurwielen en lesauto's om al die nieuwelingen voldoende rijvaardigheid bij te brengen, dat zij met enige kans van slagen examen kunnen doen? De angst voor een tekort aan lesgevend personeel of de winstkansen aan een autolesbedrijf verbonden, heeft velen ertoe verleid een autorijschool op te richten. Dit soort onderwijs-instituten rezen de laatste jaren als paddestoelen uit de grond. Hun basis is soms hecht, soms wankel, maar de meesten weten een redelijke tijd het hoofd boven water te houden.

Zo is de Nederlandse volkshuishouding verrijkt met 4300 rijscholen, terwijl deskundigen menen te weten, dat er in 1956 nog maar 1700 waren. Dat is in twee jaar tijd een stijging van meer dan 150 %. Welk een behoefte is er aan deskundig rij-onderwijs en hoe verheugend is het te weten dat a.s. automobilisten zoveel keus hebben bij het zoeken naar een geschikte leraar.

GRONDWET EN ONDERWIJS.

Voor lager-, middelbaar- en hoger onderwijs is men aan bepalingen van bevoegdheden onderworpen, zodat een ontevreden vader over het aan zijn zoon gegeven onderwijs maar niet van vandaag op morgen een H.B.S. kan openen met een progressief en revolutionair leerplan. Maar een bezitter van een rijbewijs mag wel zonder meer een autorijschool openen, want krachtens art. 208 van de grondwet kan onderwijs, behoudens de genoemde gevallen, niet aan bepalingen worden onderworpen.

De bestaande rijschoolhouders, die zich in de loop van de tijd in een viertal bonden hebben saamgebundeld, zijn echter met dat wetsartikel in botsing gekomen. Met al hun vakkennis konden zij er niet omheen rijden.

SPEELT DE MINISTER MET LEVENS ?

Al willen zij er niet bij toeteren, toch zijn zij voortdurend aan het foeteren. Zij menen dat de minister van verkeer een onverantwoorde politiek volgt en ondanks het invoeren van maximum snelheid en gele bordjes voor bromfietsen toch met le levens van zijn zich in het verkeer bevindende burgers speelt. Want omdat er geen vergunning nodig is voor het openen van een rijschool en er evenmin een bijzondere bevoegdheid wordt gevraagd in de vorm van een verzwaard rij-examen, kan iedereen autolessen geven, zelfs als bijverdienste.

Is het geen schande, zo roepen onze professoren in de autorij-wetenschap, dat een vier- of vijfmaal gesjeesde candidaat voor het rijbewijs veertien dagen na het behalen van het begeerde rose document al een rijschool opende? Door een dergelijke gang van zaken wordt de naam van de bonafide auto-onderwijsgeleerden mede in botsingen en fout-genomen bochten betrokken en bezoedeld!

Voorts wordt de prijsvorming van dag tot dag bedreigd. Om een school rendabel te maken moet het honorarium voor de geleerde en zijn wagen minstens *f* 7,— per uur bedragen, zo stelt men. Ontvangt de rijkunstenaar minder dan dreigt er honger en een auto-professorenproletariaat. Tenslotte moet tengevolge van de lage prijzen het materiaal van de lesauto's wel achteruitgaan. Ook dit is nadelig voor de verkeersveiligheid.

AMBITIE AAN BANDEN ...

Intussen zijn er enkele pogingen gedaan om de met overbevolking bedreigde groep docenten te helpen. Merkwaardigerwijs is dit de enige tak van onderwijs, die bloeit als een roos. Voor het onderwijs met vereiste bevoegdheden is de ambitie veel minder.

De minister wilde in de wet wel voorzieningen treffen, dat het rijden onder toezicht aan banden kwam. Maar hij had buiten de Raad van State gerekend, waar zeer bekwame burgers de botsing met de grondwet al constateerden voordat een kamerlid zijn mond over het voor en tegen kon open doen. En daarmee was de zaak bekeken, al mopperen de rijschoolhouders nu nog dat de minister het eerst op een proces had moeten laten aankomen.

Het valt niet te ontkennen, dat de argumenten van de rijschoolhouders waarheid bevatten, al krijgt men soms de indruk dat men aanstuurt op de vorming van een gesloten groep, waarbij het ook reeds bij de vestigingswet verworpen behoefte-element zal worden geïntroduceerd. Het is inderdaad in zekere zin dwaasheid, dat iedereen les kan geven voor een examen en een bevoegdheid, waarmee bij praktische toepassing dood en leven gemoeid kunnen zijn.

RIJKSRIJSCHOOLINSPECTIE.

Door lesauto's worden nog weinig ongevallen veroorzaakt, maar hoeveel brokken maakt de leerling later op grond van ondeskundig rij-onderwijs, als hij in 't drukke verkeer is losgelaten? Helaas is niet uit te maken wat de wilde rijscholen aan mensenlevens kosten.

De enige oplossing is dat er naast de autorijscholen ook scholen voor rijschoolhouders zouden moeten komen onder rijkstoezicht. Alle thans in vrijheid rijdende rijprofessoren zouden dan eerst examen moeten doen, want men kan dan iemand, die dooden leven van medeburgers in de hand houdt, geen toestemming geven om les te geven op grond van het feit, dat hij al een aantal jaren dit beroep uitoefent. Dan zou de autoinstructeur beschermd worden met als gevolg dat hij ook een door de staat vastgesteld inkomen moet genieten.

Een verlengstuk van deze opvatting maakt de gehele chauffeursopleiding tot staatstaak met rijkstoezicht — op auto en leraar inclusief inspectie. Willen de rijschoolhouders deze richting uit, dan kunnen zij ervan verzekerd zijn, dat hun aantal afneemt.

MOORDEND MONOPOLIE?

Vermoedelijk zal dan ook hun inkomen afnemen, maar dat is een andere zaak. Vanzelfsprekend kan niet worden toegestaan, dat het geven van auto-rijlessen een zaak wordt van enkele uitverkoren burgers of zaken met vrije prijsvorming, waardoor een aanbods-monopolie zou ontstaan en het autorijden behalve door wegenbelasting en hoge exploitatiekosten ook nog duurder zou worden door veel hoger lesgeld.

Tenslotte moeten de rijschoolhouders niet vergeten, dat de sterke stijging van hun aantal in korte tijd in de eerste plaats is veroorzaakt door hun eigen acties, waarbij zij zichzelf tot een beschermde groep wilden verheffen. Ieder, die meende dat in deze bescherming een goede boterham zou zijn te vinden, heeft zich toen maar gehaast om „in het vak" te zitten, voordat het vestigingsscherm zou worden neergelaten. Zodra deze kwestie over de regeling van het rijschoolwezen verleden tijd is, zal zich de vestiging van nieuwe leermeesters en pedagogen op dit terrein wel stabiliseren.

Met grote vreugde en dankbaarheid geven wij kennis van de geboorte van ons eerste kind

ROGIER

Bij het H. Doopsel ontving het de namen

Rogier, Gerardus, Maria

F. Clercx
R. Clercx-Jagers op Akkerhuis

Rechterstraat 32.

Met grote vreugde en dankbaarheid geven wij kennis van de geboorte van onze zoon

BAS

H. M. v. Woerden
C. v. Woerden-Matthieu

Boxtel, Molenstraat 12.

Enige en algehele kennisgeving.

Met vreugde geven wij kennis van de geboorte van ons dochtertje en zusje

YVONNE

Bij het H. Doopsel ontving zij de namen

Yvonne Antonetta Johanna

Th. v. d. Laar
G. v. d. Laar-Smulders
Henk
Marion
Nan

Boxtel, 23 augustus 1958
Breukelsestraat 33.

Voor de vele blijken van deelneming bij het overlijden en begrafenis van onze lieve man, vader en grootvader

ANTONIUS SCHALKX

betuigen wij onze hartelijke dank aan familie, vrienden en buurtbewoners, vooral aan P. Cohlmann, Dokters, Eerw. Zusters en Verpleegsters.

A. Schalkx-Ebben
kinderen en kleinkinderen

Boxtel, Boseind 21.

Gevraagd: flink meisje voor 1 à 2 dagen in de week. J. H. Wijers, St. Jozefstraat 10.

Nette werkster gevraagd voor een hele of twee halve dagen in de week. Mevr. v. Riel, Bosscheweg 1, Boxtel.

Moesappels te koop bij Janssen, Vorst.

Langs deze weg betuigen wij onze oprechte dank aan de H.H. Geestelijken, Dokter Van Groeningen, buren, vrienden en kennissen voor het medeleven, betoond bij ziekte en overlijden van onze onvergetelijke moeder, behuwd- en grootmoeder.

Kinderen Steenbakkers en Pleegkind

Boxtel, Zandvliet 27.

Het was voor ons een zeer grote troost, zoveel blijken van oprecht medeleven te hebben ondervonden bij het overlijden van onze lieve Man en Vader

KAREL LODEWIJK BUISE

Hiervoor danken wij U hartelijk. Gaarne blijven wij de dierbare overledene in Uw gebeden aanbevelen.

Uit aller naam:

Wed. Buise en kinderen

Boxtel, augustus 1958.

Spoedig gevraagd een flink net dagmeisje voor de huishouding, leeftijd 16 jaar of ouder. Grote was buitenshuis. Te bevragen Molenstraat 19.

B.z.a. nette dienstbode. Brieven onder no. 326, Molenstraat 19.

Aangeboden: zit-slaapkamer met volledig pension op goede stand. Zeer geschikt voor leraar of ambtenaar. Brieven onder no. 325, Molenstraat 19.

Verloren lederen zakje met paarlemoeren Lourdesrozenkrans enz. Terug te bezorgen: v. d. Sande-v. d. Heyden, Stationstraat 69.

Slagerij Clercx geeft voor reclame: a.s. maandag: 4 lekkerbekjes voor 85 cent, 3 slavinken voor *f* 1,—, 1 metworst 48 ct. — Dinsdag speklappen *f* 1,25 p. 500 gr.; 150 gr tongenworst *f* 0,53 — Woensdag 150 gr. leverkaas *f* 0,53. Donderdag verse worst *f* 1,75 per 500 gr., 100 gr. Berliner *f* 0,38. Uitsluitend superkwaliteit.

Prima fantasie damesondergoed. Camisool en broekje *f* 3,95. Mooi Tima fantasie damesondergoed. Speciaal grote maten. Fa. Wed. P. Spierings, Breukelsestraat 88.

Enige nette meisjes gevraagd voor onze afdeling lederwaren, leeftijd 15—17 jaar. Aanmelden dagelijks aan ons kantoor. A. J. M. van Elk, Leder- en Lederwarenfabriek, Burgakker 16, Boxtel.

Wilt U een wasmachine of centrifuge aanschaffen, kom dan eerst eens bij ons zien. Wij leveren voor een ongelooflijk lage prijs een langzaam wasmachine van 75 liter met oliebad. Ook leveren wij de enige centrifuge met sproeier, zodat u uw was niet meer behoeft te spoelen. Wij demonstreren zonder verplichting bij U aan huis. H. J. Verhagen, Breukelsestraat 30, Boxtel, Tel. 248.

Zeer voordelige Nylons, 1ste keus, slechts *f* 1,98. Ook steeds voorradig de sterke Vasana Nijlons. Fa. Wed. P. Spierings, Breukelsestraat 88.

Woensdag gehaktdag *f* 1,68 per 500 gr. Nergens beter gehakt dan bij Slagerij Clercx.

Voor stalen ledikanten en divanbedden en bedstellen, Meubelhuis De Beurs, Markt 22.

Zeer voordelig te koop deuren met kozijnen, witte wandtegels en 2 lange granietplaten geschikt voor slagerij. Alles zeer voordelig. Te bevragen Ophey, Breukelsestraat 95.

Te koop: E.M. Jaarsma-haard nog in prima staat (gr. cap.) Doornakkerlaan 3.

Te koop: kinderwagen en box met vloer, z.g.a.n. St. Sebastiaanstraat 30.

Steeds voorradig onze bekende oersterke Jumbo-Overalls. Vanaf *f* 13,25. Fa. Wed. P. Spierings, Breukelsestraat 88

Voor dressoir, eethoektafels en stoelen: Meubelhuis De Beurs, Markt 22.

Huiskamerameublement te koop. Te bevragen Breukelsestraat 113.

Mooie Claps à 40 ct. per kg, Jutte en andere peren à 25 ct. per kilo. Volgende week volop perziken. J. v. Dijk, Koppel 21

Te koop: Wit gebloemde fornuiskachel, veel nikkel, z.g.a.n 75 x 55 cm. Jac. de Regt, Oirschotseweg 18, Boxtel.

Te koop: 2 electrische kroonlampen en 2 kamerlampen en een partij weckflessen. Esch A 32.

Te koop bromfiets,Sparta, als nieuw. Rechterstraat 56.

Een toom zware biggen W. Baaijens, Het Loo 3.

Te koop een dragend varken, bijna aan telling. M. v. Grinsven, Roond 14.

Te koop: een toom biggen bij M. Peijnenburg, Boseind 31.

Te koop een toom biggen N.L. W. v. d. Linden, Kinderbos 7.

Te koop: een toom zware biggen bij J. van Hal, Luissel 3

Een toom biggen bij C. Rumund, Munsel 9.

Te koop beste biggen. A. v. d. Sande - Kleinderliempde 4, Boxtel.

Te koop: Dragende varkens, eventueel te ruil tegen guste zeugen, en 6 dekrijpe stamboekzeugjes. H. Vugs, Esch.

Te koop: toom zware biggen. Dobbelsteen. Tongeren 15.

Leden van de Fokvereniging „De Vooruitgang", die vee willen inzenden voor de Bondsfokveedag op 7 oktober te 's-Hertogenbosch, kunnen dit opgeven tot 7 september bij de secretaris: E. v. d. Linden. Het moet abortusvrij vee zijn.

J. F. J. M. Mannaerts
notaris te Boxtel

zal aldaar voor de Fam. W. G. Kruijssen te Boxtel voor Inzet op dinsdag 9 september 1958 en voor Toewijzing op dinsdag 16 september 1958 telkens n.m. 5 uur in het café van de heer van Grinsven, Lennisheuvel,

PUBLIEK VERKOPEN:

Onder Boxtel:

de landbouwerswoning met stal, bijgebouwen, erf, tuin, bouw- en weiland, Koevoortseweg 3, kad. sectie F nummers 1341, 749, 802, 803, 2946, 4426, 673 en 1260 samen groot 8.19.30 ha, zulks in kopen en in massa.

Vrij te aanvaarden terstond na betaling koopsom.

Betaling koopsom uiterlijk 16 december 1958.

Lasten voor kopers vanaf 1 september 1958.

Nadere inlichtingen verschaft genoemde Notaris.

Adverteer in Brabants Centrum

RUIMTEVAART

Verwezenlijking van eeuwenoude droom nabij?

Sinds 4 october 1957, toen de Russische kunstmaan met succes werd gelanceerd, ja eigenlijk al sinds 1933 toen de eerste Duitse V-2 werd afgeschoten, schuilt in iedere fantasie over de sprong in het heelal een kern van waarheid. De ruim 300 geleerden, die deze week aan het negende I.AF. congres deelnemen, twijfelen niet meer aan de waarheid van de bewering dat binnenkort een raket de maan zal bereiken.

Aan dit ruimtevaartcongres, dat in de vergaderzalen van de Amsterdamseu Gemeentelijke Universiteit wordt gehouden, nemen o.a. deel Dr. Wernher von Braun, een van Amerika's topfiguren op het gebied van ballistische projectielen, Andrew G. Harley, president van de I.A.F (International Astronautical Federation) en de Russische professor L. Sedov, lid van de Sovjet-academie voor wetenschappen. Het doel is door onderlinge samenwerking te komen tot een oplossing van de vele problemen, die een verovering van de Ruimte nog in de weg staan.

„WERELD" KRIJGT RUIMERE BETEKENIS.

Ontelbare moeilijkheden moeten uit de weg worden geruimd voordat een enigszins veilige poging kan worden ondernomen om een projectiel naar de maan te lanceren. Dat de geringste technische fouten fatale gevolgen kunnen hebben, werd op 17 augustus j.l. opnieuw bewezen door de vroegtijdige ontploffing van de 30 meter lange Thor-Abe combinatie, een raket van de Amerikaanse luchtmacht. Waarom, zo kan men zich afvragen, stellen de twee grote machten alles in het werk om zo spoedig mogelijk de eerste geslaagde stappen te doen? Natuurlijk ligt ook hier een prestigekwestie aan ten grondslag, maar toch mogen we niet beweren, dat de reusachtige inspanningen en enorme bedragen louter en alleen worden aangewend voor het verhogen van het aanzien tegenover de rest van de wereld. Geen land zal in staat zijn om alleen uit propagandistische overweging zich zoveel opofferingen te getroosten. Neen, de Amerikaanse fabrieken, universiteiten, laboratoria en legeronderdelen en de Russische staatstechnici weten dat zij werken aan projecten, die de wereld een geheel ander aanzien zullen geven, ja, dat zelfs het woord „wereld" een veel ruimere betekenis zal krijgen. Bovendien speelt de aangeboren menselijke nieuwsgierigheid een grote rol: nog nooit heeft iemand de altijd van ons afgewende achterkant van de maan kunnen zien. De eerste, onbemande, maansateliet zal daarom gegevens moeten doorzenden over de eventuele kraters en bergruggen en de vele fantasieën die over deze zijde zijn ontstaan moeten logenstraffen of rechtvaardigen.

VLIEGENDE SCHOTELS.

Niemand heeft tot nu toe een afdoend antwoord kunnen geven op de vraag of de vliegende schotels wel of niet bestaan en de onenigheden, die onlangs zijn ontstaan tussen de Amerikaanse luchtmacht en het National Investigation Committee on Aerial Phenomena (de instelling, die verschijnselen, welke zich in de lucht hebben voorgedaan, bestudeert) en de geschiedenis met de Zwitserse psycholoog Dr. Carl Jung, die eerst neen, toen ja en kortgeleden weer neen zei, duiden er op, dat de meningsverschillen over deze materie voorlopig nog niet uit de weg zijn geruimd. Pas als de mens zelf bij andere planeten en sterrenstelsels op bezoek gaat, zal hij kunnen ontdekken of er meer vormen van leven in de onmetelijke wereld van het heelal voorkomen — en zo ja, of die zo'n trap van beschaving hebben bereikt, dat ze ruimtevoertuigen naar de aarde kunnen zenden.

Het onderzoeken van de beweringen van de zonder enig voorbehoud in vliegende schotels gelovende mensen, dat de achterkant van de maan de bases zou herbergen van U.F.O.S. (Unindentified Flying Objects) zal een van de sensationele taken van het eerste ruimteschip zijn. De sterrenkundige, wiskundige en natuurkundige vragen, die door de raket moeten worden beantwoord, gaan te diep om door de leek op de volle waarde te kunnen worden geschat.

GROTE MOEILIJKHEDEN.

Een van de vele vraagstukken — en misschien wel de moeilijkste — die door het I.A.F.-congres een stap dichter naar de oplossing moeten worden gebracht is het probleem van de menselijke gedragingen in de ruimte. Zal de eerste ruimtevaarder zich geestelijk en lichamelijk kunnen aanpassen aan de totaal veranderde omstandigheden van het heelal?

De aardsatellieten hebben aangetoond, dat een onverwacht grote hoeveelheid kosmische en atomische straling hem bij het verlaten van de aardse dampkring zal bedreigen; en welke andere gevaren, waarvan wij het bestaan nog niet eens vermoeden, zullen hem kunnen vernietigen? Een nuttige schat van gegevens zal worden verstrekt door de eerste met instrumenten uitgeruste raket, maar is het waarnemingsvermogen van deze naar de huidige menselijke kennis ontworpen apparaten voldoende om alle stralingen en toestanden te registreren?

Wat zal de geestelijke reactie zijn als de bemanning in de eenzaamheid van het heelal beseft, dat de geringste fout in de navigatie een onvermijdelijke dood betekent. Hoe zal het lichaam reageren op de gewichteloosheid of op de kunstmatig geschapen zwaartekracht?

Voordat een bemande raket naar de maan kan worden gezonden moeten dus op medisch en psychologisch gebied nog heel wat onderzoekingen worden verricht. Maar ook op technisch terrein moet nog veel worden verbeterd. Al zullen misschien de Amerikanen in september, als de maan weer in een gunstige positie tegenover de aarde staat, hun tweede poging met succes zien bekroond of zullen de Russen er in slagen een onbemand projectiel naar onze trouwe sateliet te zenden, het blijft voorlopig onmogelijk om met een bemand ruimtevaartuig de aardse dampkring te verlaten en er weer heelhuis in terug te keren. Door het gebruik van chemische brandstoffen, die per gram een te geringe hoeveelheid energie opwekken, kan niet genoeg worden meegenomen om bij de terugkeer op aarde voldoende over te hebben om verbranding of neerstorten te voorkomen door het afremmen van de snelheid. Uit chauvinistische overwegingen verzwijgen de vertegenwoordigers van de beide grote machten op het congres de nieuwste ontwikkelingen der energievoorziening. Het is echter bekend dat de chemische brandstoffen vervangen zullen worden door kernreactoren en later door directe stralingsenergie. Verscheidene Amerikaanse fabrieken hebben van de regering opdracht gekregen mee te werken bij de bouw van een atoommotor, terwijl andere de raket ontwerpen. Begin volgend jaar zullen de eerste proeven met de nieuwe motor worden genomen. De mogelijkheden om met behulp van zonne-energie een krachtige voortstuwing te verkrijgen worden onderzocht; men stuit hier echter op het bezwaar dat voor een doelmatige concentratie van zonnestralen omvangrijke spiegels nodig zijn. De ruimtevaart heeft de laatste tijd grote sprongen genomen, maar de internationale groep van geleerden is het erover eens dat de eerste reizen met bemande toestellen naar andere hemellichamen bij lange na nog niet mogelijk zijn.

HET EERSTE DOEL.

Het is, om voor zich sprekende redenen, duidelijk dat het eerste doel van de aardse ruimtereizigers de maan zal zijn. Van deze natuurlijke satelliet zijn we betrekkelijk veel te weten gekomen door waarnemingen met de grote telescopen althans over de naar ons toegekeerde maankant. Zonder enige vormen van leven te herbergen verheffen zich de steile bergmassieven boven de ruwe met kraters bedekte maanbodem. Het is nog niet met zekerheid vastgesteld of er een dampkring aanwezig is, maar mocht die bestaan dan is de lucht in ieder geval oneindig veel ijler dan die van de aarde Enige sterrenkundigen hebben waargenomen dat rond sommige kraters soms een lichte waas hangt, wat er op zou kunnen wijzen dat inderdaad een zeer ijle lucht aanwezig is Niemand kan echter zekerheid hierover geven omdat zeer voorzichtig wordt omgesprongen met dergelijke waarnemingen.

Verschillende theorieën zijn opgebouwd over de wijze waarop de maan is gevormd en de meest algemene zegt dat door eruptie-bewegingen een gedeelte van de nog grotendeels in vloeibare toestand verkerende aarde is weggeslingerd en dat daaruit door afkoeling onze tegenwoordige maan is ontstaan. Haar soortelijk gewicht blijkt volgens berekeningen ongeveer overeen te komen met het soortelijk gewicht van de aardkorst onder de bodem van de Stille Oceaan, wat er op zou kunnen wijzen dat zij van dit gedeelte van de aarde afkomstig is. Een ander bewijs kan zijn dat zij zich langzaam van de aarde verwijdert. Haar tegenwoordige afstand tot de aarde ligt tussen de 350.000 en 400.000 km.

Meer gegevens over de samenstelling van de stof en de verschillende kraters, spleten en bergen zal de eerste raket moeten vergaren.

Dr. Wernher von Braun heeft een fantastisch plan ontwikkeld om de maan, zonder het maximum aan energie te verbruiken, te bereiken. Zodra raketten kunnen worden gebouwd die een snelheid van 10 km per seconde ontwikkelen wil hij een kunstmatig ruimtestation bouwen dat als tussenhalte moet dienen voor de ruimteschepen. Een dergelijk bemand station zal echter honderdduizenden kilo's moeten wegen en voor de bouw ervan zullen honderden raketten ter grootte van een oceaanstomer nodig zijn.

De geleerden, die op het Amsterdamse congres de moeilijkheden van de toekomstige ruimtevaart bespreken, zullen ongetwijfeld vorderingen maken, maar of wij dergelijke projecten verwezenlijkt zullen zien is te betwijfelen. Voorlopig zal de maan nog onbetreden een romantisch licht blijven werpen op de avondlijke wandelingen van onze „toekomst" die misschien later terug zal denken aan die eerste stuntelige pogingen van haar voorvaderen het heelal te overwinnen — zoals wij nu terugzien op de nog zo kort geleden door de gebroeders Wright behaalde overwinning op de lucht.

Verkeersongelukjes

Vorige week donderdagavond deed zich op de Rijksweg (nabij 't Witte Paard) een kettingbotsing voor toen een bestuurder van een personenauto plotseling afremde. Twee achterop komende auto's konden een botsing niet vermijden. Hierdoor werd enige materiële schade veroorzaakt, terwijl 2 inzittenden licht gewond werden.

Zondagavond belandde een uit Oirschot komende personenauto op de Oirschotse Grintweg in de sloot. Deze manoeuvre, die gelukkig goed afliep, werd noodzakelijk omdat een tegenligger moest uitwijken voor enige personen die langs de weg stonden maar hun fietsen te ver op de rijweg hadden geplaatst. De personenauto kwam toen in aanraking met de vrachtwagen en vloog van de weeromstuit tussen de bomen door in de sloot.

Dinsdagmiddag werden wederom op de Rijksweg brokken gemaakt toen bij de splitsing naar Fellenoord door de bestuurder van een personenauto verzuimd werd voor te sorteren. Er deden zich gelukkig geen persoonlijke ongelukken voor.

Een bestelauto en een personenauto sloten woensdagavond de rij „brokkenmakers" Op de Rijksweg ter hoogte van het ziekenhuis reed de bestuurder van de bestelauto pardoes op de voor hem rijdende personenauto, die nogal gehavend werd. Een der inzittenden liep 'n lichte shock op.

Geef bij verhuizing uw nieuwe adres op
aan onze administratie
Molenstraat 19

Kou en pijn wegwrijven met **DAMPO**

LANGE GELASTE RAILS VOOR DE BRITSE STAATSSPOORWEGEN.

De Britse Spoorwegen hebben besloten om lange gelaste rails in te voeren op de voornaamste lijnen in het gehele land, waardoor het comfort voor de treinreizigers zal worden verhoogd. Lange gelaste rails, die worden gemaakt door rails tezamen te lassen tot stukken met een langte van een kwart mijl, of meer, reduceren lawaai en schokken. Het ritme van de wielen dat kenmerkend was voor de rails met de standaardlengte van 60 voet zal verdwijnen op de gelaste stukken van de spoorbaan.

De nieuwe voetbalschoen voor dit seizoen

SPORTHANDEL
J. A. GEMEN
Stationstraat 14, Boxtel
Telefoon 296

Dansschool Evers Boxtel
Lid van de R.K. bond van dansleraren.
★ ★ ★
Onze NIEUWE LESSEN, in Paviljoen Molenwijk, beginnen op:
DINSDAG 9 SEPTEMBER
Inschrijving vanaf heden in MOLENWIJK
LAAT U SPOEDIG INSCHRIJVEN
Aangenaam — Beschaafd — Leerzaam

Bezoekt a.s. zondag de
RONDE VAN LIEMPDE
Georganiseerd door B.W.C. „De Sprinters"
1 uur: Start Nieuwelingen (60 km)
3 uur: Start Amateurs en Onafh. (100 km)
PARCOURS: Nieuwstraat, Nieuwe Erven, Oude Dijk.

BRIEVEN OP ADVERTENTIES ONDER NUMMER MOETEN DOOR DE ADVERTEERDER WORDEN AFGEHAALD.

Weekreclame
vrijdag en zaterdag:

Poulet	1.50	per 500 gram
Schenkel	2.00	„
Rundvlees (klein vet randje	2.40	„
Ribvlees vanaf	2.68	„

dinsdag en woensdag:
Verse Worst of Gehakt
1.40 per 500 gram of per kg 2.75
Gildeslager
JAN POOS
Fellenoord 2
Telefoon 372

HOUT: alle soorten timmerhout voor aannemers, knutselaars, thuiswerkers, boeren, etc. Ook eiken, limba, beuken, iepen, afzelia (dit hout werkt niet).
Hardboard, zachtboard, tegelboard, gaatjesboard, hornitex-plasticboard enz. Diverse soorten triplex.
LIJSTWERK: plinten, architraven, plafondtengels, hollatten, kwartrondjes, glaslatten etc. ★ Concurrerende prijzen. ★
Houthandel STEENBAKKERS
Stationstraat 58 — Tel. 266

Smakelijk nieuws Ook voor U
Met ingang van heden hebben wij ons assortiment uitgebreid met een prachtsortering
Fijne Vleeswaren en Vleesconserven van Anton Hunink (hofleverancier)
Ter kennismaking bieden wij U:
➡ 100 gram Gelderse gekookte Ham 54 ct
➡ 100 gram Boerenmetworst 52 ct
➡ 100 gram Runderrookvlees 78 ct
➡ 100 gram Fijne Snijworst 48 ct
1 groot blik Anton Hunink Leverpastei
Inhoud 200 gram
Nu voor 55 ct
Week-end Schotel
Lunchworst
Berliner Leverworst
Bacon
Samen 150 gram
Nu 69 ct
Deze reclames zijn uitsluitend vrijdag en zaterdag geldig
Onze specialiteit is:
Prima verzorgde vleeswaren èn alles voor Uw avondjes
D. HENSEN-v. d. WEIDE
Telefoon 724 Rechterstraat 9

In blijde verwachting
Zo heet dit toelichtend en geruststellend Doktersboek, dat **gratis** is ingesloten bij een Babyderm Set, waarin alles voor een vorstelijke verzorging van Baby's tere huidje.
WAT MIJN HART MAAKT IS GOED

VOGELKWEKERS
Zaterdag 30 aug. tussen 2 en 2.45 uur koopt
Fa. Corstens-Verschuren
Helmond, overjarige en jonge POPPEN KANARIES à f 1.25 per stuk. Vogels brengen café „De Sportwereld", Stationstraat 94. Boxtel.

Voor kantoor, werkplaats en school leveren wij de beste werkkleding.
't Is weer
In Den Ooievaar

de EERSTE SCHOOLDAG
wordt een feest met
NIEUWE PANTOFFELTJES!
Rood:blauw geblokt
RITSPANTOFFELTJE
20–24 . . . f 3.98
25–30 . . . f 4.75
Peau de pêche Pant.
in cognac kleur
25–30 . . . f 5.25
Vredestein ribfluweel Hielband, div. kleuren.
Rood cor du roy
Meisjespantoffel
Bruine **Jongens slippers**
enz. enz.
'n Voordelig
SOKPANT. f 2.25
„HEIJMANS"
Schoenhandel
Breukelsestraat 63

Modevakschool „Ensaid"
Kasteellaan 26
Met ingang van 1 sept. wordt de school verplaatst naar **v. Coothstraat 29** en zal op dezelfde voet worden voortgezet door **mej. A. DE BRESSER** Lerares-Coupeuse.
Alle oud leerlingen, nieuwe leerlingen en verdere cliënteléle kunnen zich dus vanaf 1 sept. op de hun bekende tijden vervoegen aan het nieuwe adres. Met dank voor het vertrouwen in de afgelopen jaren genoten.
C. ENTINK, Hoofdlerares.

Dames en Meisjes
Leert nu **naaien** en **knippen** voor eigen gebruik of volgt één der opleidingen voor lingerie, costumière, coupeuse. lerares-coupeuse of moderne sierkunst. Gezellige clublessen, 's avonds en 's middags of privé lessen in de voormiddag. Aanmelden dagelijks.
Tevens gelegenheid al uw kledingstukken vakkundig te laten **knippen** of **pasklaar** maken. Binnen een week klaar, vlug en voordelig.
Mej. A. DE BRESSER
LERARES COUPEUSE
VAN COOTHSTRAAT 29

U komt
Goed Beslagen
ten ijs met onze 1e kwaliteit leren
SCHOOLTASSEN!
✶ **PRACHT BOEKENTAS** met voorzakken en riem f 13,95 - f 11.95
✶ **Beige RUNDLEREN VAKTAS** met 2 voorzakken en riem f 16.95
„HEIJMANS"
Schoen - Lederwaren
Breukelsestraat 63

IN BOXTEL WONEN betekent BRABANTS CENTRUM LEZEN

Een wolk van een jongen!

Friesche Vlag babyvoeding, dáár wordt Uw kleintje gezond en sterk van. Volgens medisch voorschrift bereid uit melk van een t.b.c.-vrije veestapel.
Vraag medisch advies.

Friesche Vlag babyvoeding

Alle soorten babyvoeding uit voorraad leverbaar door:

Fa. SCHELLEKENS
Dorpstraat 24 A, GEMONDE

Voor kinderwagens, kinderledikantjes, kinderstoelen, wiegen, boxen, reiswiegen en commodes naar

Den Ouden-v. Rooy's
WONINGINRICHTING
Markt 29 **Boxtel**

Ook hebben wij voor U alle bekende merken

Binnenvering-matrassen

Reeds vanaf f 111,50 (2-persoons met onbeperkte garantie)!

Welkom in het LEERHUIS

Stap op Uw bromfiets, scooter of motor. Kom keus maken uit ons rijk assortiment beste en betrouwbaarste lederen kleding voor dames en heren. In ons klimaat onmisbaar. Spaart kleding, geld en . . . . gezondheid. Soepele betalingsmethode.

reeds vanaf 2.50 per week

het Leerhuis p/a Fa. H. VERHULST - MARKT 5 - 's-HERTOGENBOSCH. TEL. 04100 - 6401

REPEN reclame

Bij aankoop van f 5.— De Gruyter-artikelen

4 grote Goudrepen voor 50 cent

2 pakjes pudding
à 16 cent
samen 25 cent

geldig tot en met 2 sept. 1958

de Gruyter
DE KOFFIE- EN THEEZAAK

580827

RIKKEN RIKKEN
Zaterdag 30 augustus
aanvang 8 uur.
Café Huijberts
FELLENOORD
PRACHTIGE PRIJZEN

A.s. zondag van 5–10 uur
Dansen
Zaal DE PUNDER
LIEMPDE

Voor de school.
SPORTHANDEL
J. A. GEMEN
Stationstraat 14, Boxtel
Telefoon 296

Theater „De Ark" Boxtel

zaterdag, 30 augustus 8 uur
zondag, 31 augustus 6 en 8.30 uur

Met de dood voor de ogen

met Virginia McKenna en Paul Scofield

Door een tragische liefde kwam zij tot heldendaden. Zij had het leven lief .... maar zij was dapper genoeg om te sterven. 14 jaar

Plaatsbespreken: Aan de kassa zaterdag v.a. 6.30 uur. Zondag vanaf 5 uur. Tel. 503.

Zuid Nederlandse Beurs 1958

Voor Huishouding, Mode en Handel met een speciale uitgebreide afdeling voor het **Horecabedrijf.**

EINDHOVEN van 29 augustus tot en met 9 september 1958

Officiële opening vrijdag 29 augustus 1958 des avonds te 19.00 uur door de HoogEdelachtbare Heer Mr. Dr. Ch. J. M. A. van Rooy, Burgemeester van Eindhoven.

Verder dagelijks geopend van 13.00 tot 23.00 uur

(Ruim 150 stands met leerrijke shows en demonstraties)

★

Elke dag 3 modeshows

te 15.00 - 20.00 en 21.30 uur door het

Modehuis WITTEVEEN

en de Eindhovense Modecombinatie.

★

In deze shows wordt een **kleuren-quiz** gehouden om prachtige prijzen, waaraan alle bezoekende dames kunnen deelnemen.

De Modeshows worden opgeluisterd door de bekende radio-pianisten **Joop de Leur** en **Tonny Schifferstein.**

In ons verpozings-zitje „Place Lumière" middag- en avond-concert door de bekende pianist **Theo Trimbos** uit Den Bosch.

Prachtige geschenken voor de bezoekers.

Prijsvragen met schitterende verrassingen.

★

Entree tot de Beurs (Modeshows inbegrepen) 's-middags **f 0.75** 's-avonds en zondags **f 1.—**, Kinderen **f 0.50.**

Kinderen beneden 14 jaar hebben zonder geleide geen toegang.

Toegang tot de Modeshows is gratis; er kunnen aan een speciale Kassa plaatsen gereserveerd worden.

Houdt U in 't oog,
1 september gaan de kolenprijzen omhoog
De gezamenlijke kolenhandelaren

Voor slachthaantjes en soepkippen
Aloïs Barten - Tel. 610
Bosscheweg 119

A.s. zondag
Dansen
zaal v. d. Boogaard
GEMONDE

Adverteert in
Brabants Centrum

Bloemencorso
Zondag 7 september vertrekken autocars naar het Bloemencorso te Zundert
Prijs per persoon f 3.75
Bespreekt tijdig Uw plaatsen bij
Touringcarbedrijf
C. DE MOL
Telefoon 336

Het nieuwe rond-massage apparaat
„Massorette" **(prijs f 26.-)**
waarvan de werking al even simpel als vernuftig is, en door iedereen kan gebruikt worden, is verkrijgbaar in de speciaalzaak bij
JO v. GRINSVEN-v. SUMMEREN
MARKT 15, TEL. 620

ROOKT kwaliteit vol geur en smaak en koopt bij
★
BERT VAN DEN BRAAK
Baroniestraat 73 — Tel. 450

.... en voor Uw jongens natuurlijk

het nieuwste
„Fort"
product:

ZWEEDSE TREKKERS
(bottines of molières)
Waterproof. In bruin. 's Werelds beste schoolschoen met
6 MAANDEN *schriftelijke* **GARANTIE**
niet alleen op de zolen, die sterk als staal zijn, maar óók op het lostrappen ervan.
'n zorg minder!

BOVENDEERT
BOXTEL
naast het gemeentehuis

De goede stemming is er meteen met vlees van de **KWALITEITSSLAGERS!**

Extra aanbiedingen met steeds voordelige prijzen.

Deze week vrijdag en zaterdag:

500 gram Runderbraadvlees . . **f 2.78**
500 gram Runder Poulet . . . **f 1.60**

Bedenk vooruit . . . .
Ons **KWALITEITS-LUNCHPAKKET** bespaart U geld!

Deze week: wéér 300 gram

150 gram Gekookt Spek . . .
150 gram Boterhamworst . . . } **f 1.-**

Steeds meer gevraagde **Dagaanbiedingen:**

Dinsdag 2 sept.: Speklappen . **f 1.30** per 500 gram
Woensdag 3 sept.: Gehakt . . **f 1.65** „
Donderdag 4 sept.: Verse Worst **f 1.75** „

Maakt nieuwe vrienden, blijft goede vrienden met **„de Kwaliteitsslagers".**

Van Nistelrooij	Raaijmakers	Schuurmans
Th. Eltink	De Windt	Van Meersbergen
N.C.B.-Winkel	Aug. v. Breugel	Van Griensven

No. 718 29 AUGUSTUS 1958

Brabants Centrum

Terloops...

★ Ze zijn er wat vroeger dit jaar: de „groentjes" van Schildersschool „St. Lucas". Dat komt omdat in Boxtel geen wintercursus meer gegeven wordt, doch de opleiding gevolgd moet worden aan een dagschool. Voorlopig staan de hoofden van de eerstejaars-leerlingen echter nog niet erg naar studie. Daarvoor moeten ze het te zeer bezuren in de ontgroeningsperiode, die deze week begonnen is. Boxtel beleeft er dagelijks de malste taferelen door. Niet iedereen echter heeft waardering voor deze studententraditie. De commentaren variëren van flauw en weinig origineel tot kinderachtig en stijlloos. Weer anderen echter gunnen de Boxtelse gasten gaarne hun studentikoos vermaak en laten het hoe-en-waarom over aan de St. Lucasleerlingen zelf. De buitenwereld, zo oordelen zij wijselijk, mag in dit opzicht geen pretenties hebben en evenmin critiek zolang het een interne aangelegenheid blijft waarbij geen derden worden lastig gevallen. Sterkte, „groenen"! ★ Een landbouwer uit Vierlingsbeek, die zondag op familiebezoek was in Boxtel, was zo onfortuinlijk een portefeuille met een inhoud van ettelijke honderden guldens te verliezen. De gedupeerde had niet veel tijd om naar het verlorene op zoek te gaan, doch smaakte niettemin het genoegen om nog voordat hij Boxtel had verlaten van de politie te vernemen, dat de portefeuille met het geld terecht was. De vinder, J. v. Son (een meel- en eierhandelaar te Lennisheuvel) bleek de wet van het mijn en dijn goed te kennen en gaf onmiddellijk bericht door aan de politie, die alles in het werk stelde om de portefeuille binnen het uur bij de rechtmatige eigenaar terug te bezorgen. De verdiende beloning bleef niet achterwege. ★ Een verdiende beloning (in andere vorm) reikte de politie vorige week nog uit aan enkele „veder- en middelgewichten" van de bokstent die de Boxtelse kermis min of meer een sensationeel karakter moest geven. Deze heren gingen na het sluiten van de kermis schijnbaar nog zo op in hun (overigens erg misleidend) werk tussen de touwen, dat zij 's nachts enkele argeloze burgers met upper-cuts, directe linksen en lage rechtsen gingen bewerken. Toen ging ook de politie aan dat spelletje meedoen en bokste een tweetal van die „jènboksers" de cel in. Een derde koos tijdig een andere tak van sport, nl. de athletiek, waarbij hij vooral bleek uit te blinken op de nummers „sprint" en „horden". Hij zocht ten leste een veilig heenkomen op het kerkhof. Doodsbenauwd slaagde hij erin om in deze dodenomgeving het spoor van de politie dood te laten lopen. Deze rekende de andere dag nummer vier nog in. Algehele knock-out-dus! ★ Heel wat vreedzamer ging het er zaterdag op de Selissenwal toe. Daar werd in de parochie „Maria Regina" het eerste huwelijk ingezegend door Pastoor de Beer. Het was het bruidspaar Schut-v. d. Oetelaar, dat zich in den echt verbond. Met de hartelijkste gelukwensen van de gehele nieuwe parochie natuurlijk!..... ★ Op het enige, door graafmachines gespaarde plekje op de Selissenwal — de visvijver — legden de jeugdleden van „Ons Genoegen" zondag de hengel uit om een kampioensbuit aan voorn, brasem of karper aan de haak te slaan. Vaders, moeders, broers en zusjes bleven bij tientallen in de buurt om de verrichtingen van hun familie-hengelaar gade te slaan en... om de luierende vis wakker te houden. Geloof ons, dat 's avonds heel wat visserslatijn te beluisteren is geweest, onverschillig of de vangst goed of slecht was. ★ Zeer binnenkort gaan de nieuwe cursussen aan de Mater Amabilisschool — de levensschool voor meisjes — weer beginnen. Er is nog plaats voor hen, die zich terdege willen voorbereiden op hun toekomstige taak als echtgenote en moeder. Maak U klaar voor het volle leven, beste meiske, en geef U deze week nog op als M.A.-leerlinge. U zult er geen spijt van hebben. ★ Uit de Boxtelsche Courant van 25 jaar geleden: „Burgemeester en Wethouders brengen ter kennis van belanghebbenden, dat van de gemeente Boxtel kan worden gehuurd het voetbalterrein in het sport- en wandelpark Molenwijk. De verpachting geschiedt voor het speelseizoen September 1933 tot 1 Mei 1934". (1 september 1933).

AGUILAR
voor
kwaliteitswijnen
—
Specialiteit:
Port Sherry
& Madeira

Te Boxtel verkrijgbaar bij:
Groothandel
J. H. v. Berkel & Zn.
Stationstraat 71 - Tel. 501
Slijterij Wijnhandel
La Gironde
Rechterstraat 7 - Tel. 674
Slijterij - Wijnhandel
„De Fijnproever"
v. Merhelmstraat 37 - Tel. 734

Gevonden en verloren

tijdvak van 20 tot 27 augustus 1958.

GEVONDEN: een zwarte langharige hond met lange oren; damespolshorloge; zwarte regenbroek; Am. gouden armband; witte damesportemonnaie met inhoud; een huissleutel; fototoestel, merk Agfa-Isolette; een witkleurige plasticbal; een zijden sjaal rood-blauw-grijs gestreept; Am. gouden armband; portemonnaie met inhoud; armbandje met knopjes; snelbinder; jasschort, blauw met witte stippen.

VERLOREN: bruine herenportemonnaie met inhoud; zilveren rozenkrans in blauw lederen zakje; geel-bruine herenportemonnaie inh. 7 à 8 gld.; bruin lederen portemonnaie inh. *f* 0,75; beige lange herenregenjas, in binnenzak alpinopet; een rode damesportemonnaie inh. ong. *f* 8,50; bruine herenportemonnaie inh. ongeveer *f* 5,—; blauwe step op luchtbanden; armband, zwart zilver; blauwe zwembroek en rose badhanddoek; bruinlederen portemonnaie inh. ongeveer *f* 12,—, 2 medailles en postzegels.

Inlichtingen op het politiebureau, alhier.

—o—

Verloren een Nederlands brevier in zwart lederen étui. Voorin staat de naam A. A. C. Sterken. Het boek is verloren op een route van Bergeijk naar Boxtel.

Terug te bezorgen bij de Paters Assumptionisten, Procure Boxtel.

Geslaagd

Bij de te Utrecht gehouden examens der E.N.S.A.I.D. slaagden de volgende dames:

Voor coupeuse: Paula Bergman.

Voor costumière: Corrie Vorstenbos, Jeanne Vorstenbos, Dini v. d. Broek en Riki Cuyten.

Voor lingerie: Sientje Troeyen.

Voor stenografie Frans slaagde mej. Helmie van den Broek op het te Eindhoven afgenomen examen.

Vergeelde geschiedenis

„NIEUWS" UIT DE KRANT VAN 25 JAAR GELEDEN.

■ **Tweespalt in de Oostenrijksche regeering?** — De „Echo de Paris" heeft er dezer dagen op gewezen, dat als op dit oogenblik in Oostenrijk nieuwe verkiezingen werden uitgeschreven, het nationaal-socialisme de meerderheid zou behalen. Het schijnt dat deze vrees een Europeesch gemeengoed gaat worden. En het valt niet te loochenen, dat het in de Oostenrijksche regeering zelf angstwekkend kraakt. Tusschen bondskanselier Dolfuss en den agrarischen vice-kanselier Winkler hebben steeds tegenstellingen bestaan, vooral in de kwestie van de toenadering tot en zelfs de aansluiting bij Duitschland; doch tot dusverre bleven deze conflicten in den schoot der regeering beperkt. Nu echter is de breuk zoo zichtbaar geworden, dat zij niet meer te verbergen valt.

■ **De strijd om het Saargebied.** — Omtrent het Saargebied bepaalt het vredesverdrag van Versailles, dat dit rijke kolenbekken voor een periode van 15 jaar tot exclusieve exploitatie aan Frankrijk zou worden afgestaan „als compensatie voor de verwoesting der kolenmijnen in Noord-Frankrijk en ter afbetaling op de door Duitschland verschuldigde herstelbetalingen. „Na afloop van een periode van vijftien jaar na het inwerkingtreden van het vredesverdrag zal de bevolking van het Saargebied door een volksstemming beslissen, onder welke souvereiniteit zij wil komen." Waar het vredesverdrag in 1920 van kracht is geworden, moet de groote beslissing in 1935 vallen.

■ **Het Duitsche standpunt inzake den Rijksdagbrand.** — De bekentenis van van der Lubbe is voldoende Naar aanleiding van de publicaties der enquêtecommissie inzake den brand in het Rijksdaggebouw wordt van Duitsche zijde medegedeeld: Beklaagde Van der Lubbe heeft een volledige onderzochte bekentenis over de daad zelf en over zijn beweegredenen afgelegd. Het is ook bekend uit welk milieu Van der Lubbe komt. Het is Duitsch recht op grond van dergelijke bewijzen een aanklacht in te dienen, in een hoofdbehandeling de daad volledig op te helderen en den dader te veroordelen.

■ **Melkprijzen.** — De Crisis-Zuivel-Centrale maakt bekend, dat voor de periode van 3 tot en met 16 September 1933 de prijs voor het taxe-gedeelte van consumptie-melk, gekocht op regeringscontract, voor de verschillende soorten melk is vastgesteld op 5½, 5¾ en 6 cent per liter en dat het bedrag der afdracht op andere in consumptie gebrachte melk is vastgesteld op 2 cent per liter.

■ **De viering van Hare Majesteits verjaardag.** — Met een opmerkelijke geestdrift is dit jaar de verjaardag van de Koningin gevierd. Daar mag ook toe hebben bijgedragen de a.s. herdenking van Hare Majesteits troonbestijging vóór 35 jaren. Nederland kan dankbaar dien dag vieren, die het begin is geweest van een periode, waarin het goede, verre het minder goede in zijn lot heeft overheerscht, en waarin het overvloedig aanleiding vindt het Hoofd van den Staat om Haar voortreffelijk bestuur te eren.

SPAREN MAAR!
ALTIJD GRATIS ZEGELS OP ALLE ARTIKELEN
U ONTVANGT 5 GULDEN VOOR ÉÉN VOLLE SPAARKAART
500 gram MARIE BISCUITS van 75 nu voor 65
± 90 stuks
250 gram Heerlijke TOFFEE's van 55 nu voor 49
150 gram BOERENMETWORST van 87 nu voor 75
1 blik PRIMA ZALM van 96 nu voor 89
AVEHA
3 pakjes VANILLE PUDDING van 45 nu voor 39
met suiker
1 grote fles KOFFIEMELK van 66 nu voor 59
steeds 3 spaarzegels
1 pakje AVEHA THEE geelmerk van 94 nu voor 89
steeds 5 spaarzegels
1 literblik SPERCIEBONEN EXTRA van 88 nu voor 78
PRIMA van 78 nu voor 68
AVEHA SPAARZEGEL
André van Hilst
André van Hilst
Geldig tot 7 september
BOXTEL, STATIONSSTRAAT 13–15, TEL. 498

In 6 maanden geen zoolreparatie meer!
Schriftelijke garantie op
Robinson
SCHOOLSCHOENEN
met hardrubber zool
Sterk... en gezond!
f 15.90
SCHOENHANDEL
J. A. GEMEN
Stationstraat 14
Boxtel, Tel. 296

Altijd de laagste prijs betalen
Als U bij ons Uw vlees komt halen.
Vrijdag en zaterdag
500 gram mager POULET 1.50
500 gram zeer mals BRAADVLEES . . . 2.68
500 gram VERSE WORST 1.65
Ons voordelig en veel gevraagd lunchpakket
150 gram VARKENSWORST
150 gram GEKOOKTE HAM
van 1.88 nu voor 1.50
Dinsdag: 500 gram SPEKLAPPEN . . . 1.28
Woensdag: 500 gram GEHAKT 1.50
Fr. Baaijens-Frunt
Baroniestraat 99
Als U vrijdags bestelt behoeft U zaterdags niet te wachten.

Avonturen van BIM en BAM

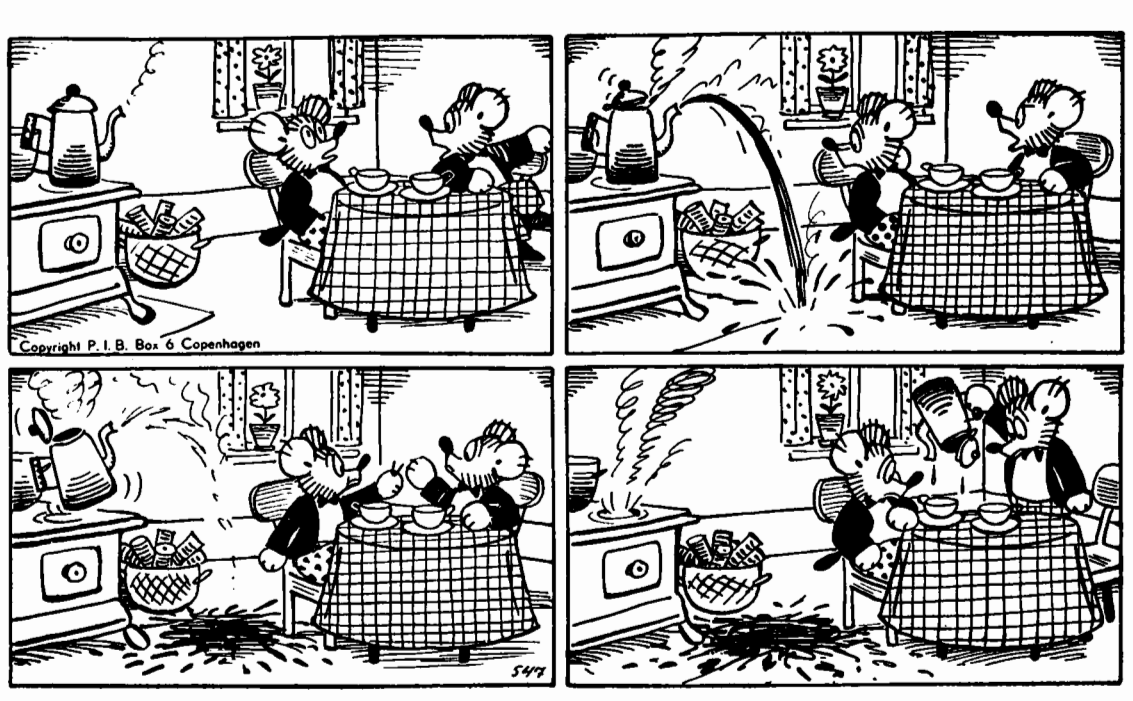

„Bam„ schenk jij nou even koffie".
zo zegt Bim, maar Bam zegt: „Nee,
't is jouw beurt, ik deed het gister".
En zo kibbelen de twee.
„Wel", meent Bim, „we zullen loten
wie er koffie schenken zal."
Bam trekt aan het kortste eind en
zegt: „Nou goed, ik doe het al!"

Maar de koffie op de kachel,
heeft staan koken als een zee;
't kokend vocht spoot reeds de tuit uit
onder 't twisten van die twee!
En als Bam gaat koffieschenken
hebben z'allebei een strop:
té lang hebben ze gekibbeld
en nu is de koffie op.

SPORTNIEUWS

Competitieprogramma voor Boxtel en O.D.C.

Door de K.N.V.B. is het wedstrijdprogramma bekend gemaakt, dat door onze plaatselijke voetbalverenigingen Boxtel en ODC in de eerste helft van de nieuwe competitie, respectievelijk in de 1e en 2e klasse amateurs, zal moeten worden afgewerkt. Dit programma luidt als volgt:

14 sept.: Boxtel—Spcl. Emma Schijndel—ODC
21 sept.: Brabantia—Boxtel ODC—Gemert
5 okt.: Boxtel—Roermond Valkenswaard—ODC
12 okt.: MOC '17—Boxtel ODC—Sarto
19 okt.: Hoensbroek—Boxtel ODC—Boxmeer
26 okt.: Boxtel—Alliance TOP—ODC
2 nov.: Spcl. Irene—Boxtel
9 nov.: ODC—Taxandria
16 nov.: Boxtel—Heer Veloc—ODC
23 nov.: Kimbria—Boxtel ODC—Woens. Boys
30 nov.: Boxtel—Vlissingen Uno—Animo—ODC
7 dec.: De Spechten—Boxtel ODC—Os

R.K.S.V. O.D.C.

A.s. zondag half 3:

O.D.C.—B.V.V.-combinatie.

Om half 3 speelt ODC a.s. zondag tegen een sterke BVV-combinatie. Ongetwijfeld een goede oefenwedstrijd voor het a.s. seizoen, hetwelk voor ODC 1 aanvangt op zondag 14 september met een uitwedstrijd tegen Schijndel 1.

Tijdens de wedstrijd van zondag a.s. bestaat er gelegenheid om de oude tribunekaarten in te wisselen voor nieuwe. Deze zijn verkrijgbaar in de cantine op het O.D.C.-terrein.

Algemene Jaarvergadering.

Op donderdag 4 september a.s. houdt ODC voor de leden een algemene jaarvergadering, welke wordt gehouden in de foyer van De Ark, aanvang 8 uur.

R.K.S.V. „Boxtel".

A.s. zondag half 3:

Boxtel 1—De Spartaan 1

De door Boxtel 1 tot nu toe gespeelde oefenwedstrijden hielden niet bepaald goede beloften in voor de aanstaande competitie. Behoudens in de wedstrijden tegen een NOAD-combinatie en de 1e klasser Gouda speelden de roodwitters ver beneden hun kunnen, mede door voortdurende onvolledigheid van het elftal. Zo werd ook j.l. zondag weer verloren van de 2e klasser Taxandria 1 te Oisterwijk. Thans heeft men nog 2 oefenwedstrijden voor de boeg, resp. tegen De Spartaan 1 en NOAD 2, hopelijk komt Boxtel in deze wedstrijden tot algeheel herstel.

A.s. zondag speelt men om half 3 op eigen terrein tegen de Amsterdamse 1e klasser „De Spartaan", hetgeen een interessante krachtproef tussen het zuidelijke en westelijke amateurvoetbal belooft te worden.

Zondag 7 september ontvangt men de NOAD-reserves en daarna gaat het competitierad weer draaien.

JUNIORENTRAINING.

Dinsdag 2 september a.s. wordt de training voor junioren (12—18 jaar) weer hervat. Van half 7 tot half 8.

JAARVERGADERING.

De jaarvergadering is vastgesteld op woensdag 10 september a.s. 's avonds om 8 uur in het St. Paulus Jeugdhuis.

De leden gelieven die avond te reserveren voor deze belangrijke bijeenkomst.

R.K. BaVoB.

Honkbal—Softbalprogramma:

Zondag 31 augustus:

12 uur: Bavob—Blue Lions I
12 uur: Bavob—Blue Lions II

Volleybaltraining:

Donderdag 4 september a.s. begint de training voor dames- en herenteams op normale tijd in de zaal van „De la Salle". Het bestuur rekent op aller opkomst. Tevens bespreking van de klasseindeling der damesteams. Het eerste damesteam is gepromoveerd naar de overgangsklasse van de NeVoBo. Zo mogelijk zullen deze dames hun thuiswedstrijden in Boxtel spelen.

WIELRENNEN.

De Boxtelse renner Jan van Gils nam j.l. zondag deel aan een internationale wegwedstrijd te Pellenianes (prov. Namen) in België. In deze wegwedstrijd over 140 km op een zeer heuvelachtig parcours klasseerde v. Gils zich als 8e. Een mooi resultaat!

—o—

H. Boeren zorgde eveneens voor een prima prestatie door j.l. zondag als 6e te eindigen in Alphen. M. Leyten werd 15e in Geldrop.

A.s. zondag:

Ronde van Liempde.

De Boxtelse wielerclub „De Sprinters" heeft het lofwaardige initiatief genomen tot de organisatie van de „Ronde van Liempde". Dit zal de eerste door de K.N.W.U. volledig goedgekeurde wielerwedstrijd te Liempde worden en alleen al daarom verwacht men a.s. zondag veel belangstelling. Men meent echter ook op een groot aantal wielerenthousiasten te mogen rekenen, omdat de organisatoren erin geslaagd zijn een uitstekend rennersveld samen te stellen. De lijst van gecontracteerde renners heeft ons in elk geval de overtuiging gegeven, dat a.s. zondag in Liempde een spannende strijd verwacht mag worden, zowel bij de Nieuwelingen als bij de Amateurs en Onafhankelijken.

Bij de Nieuwelingen komen we o.a. de volgende klinkende namen tegen: T. Brekelmans, Eindhoven; P. Deenen, Oploo; G. Hairwasser, Den Dungen; M. v. d. Wiel, Vlijmen; de plaatselijke favoriet F. v. d. Velden; H. Boeren, M. Leyten en overige leden van „De Sprinters". Van de Amateurs en Onafhankelijken noemen we: P. v. d. As, Roosendaal; H. Schoenmakers, Eindhoven; L. Pardoel, Hedel; F. v. Balvert, A'dam; W. Dieperinck, Barchem; P. v. Muilwijk, R'dam; Gebr. Rutten, Leende; B. Solaro en N. Walravens, 's Bosch; F. v. Tien, Ben. Leeuwen (kamp. Gelderland); L. v. d. Ven, Vlijmen (kamp. N. Brabant); J. Rademakers, Utrecht (kamp. Utrecht) en Jan van Gils uit Boxtel.

Dank zij de spontane medewerking van de Liempdse middenstand zullen de prestaties van de renners naar behoren beloond kunnen worden en zal er voor eenieder zeker voldoende stimulans zijn om te trachten een ereplaatsje te bezetten in het eindklassement.

De organisatoren hebben ook van het Liempdse gemeentebestuur de volledige medewerking gekregen, zodat een vlotte regeling van dit plaatselijke sportevenement mogelijk is geworden.

Het parcours leidt door de Nieuwstraat, Nieuwe Erven en Oude Dijk.

Voor verdere bijzonderheden raadplege men de advertentie elders in dit blad.

DENKSPORT

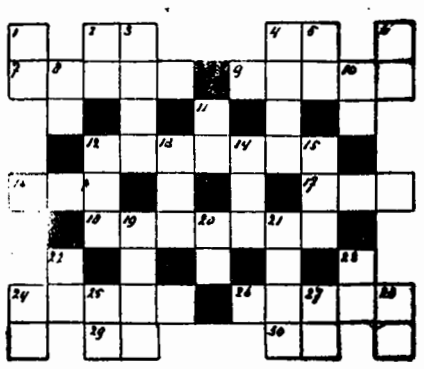

HORIZONTAAL: 2. als volgt (afk.); 4. water in Friesland; 7. houten gebouw; 9. deel v. e. schip; 12. groente; 16. onvruchtbaar; 17. gevangenis; 18. kameraad; 24. muziekterm; 26. handvat; 29. voorzetsel; 30. zangnoot.

VERTICAAL: 1. jongensnaam; 2. slede; 3. gemeen; 4. uniek; 5. maanstand (afk.); 6. goud (fr.) 8. spil; 10. stofmaat; 11. lidwoord; 12. woonschuit; 13. stoot; 14. hond; 15. loot; 19. regel; 20. op dit ogenblik; 21. beetje; 22. zangnoot; 23. fr. lidwoord; 24. godsdienst (afk.); 25. deel v. d. bijbel (afk.); 27. vogelproduct; 28. de lezer heil (lat. afk.)

OPLOSSING VORIG KRUISWOORDRAADSEL.

HORIZONTAAL: 1. and; 3. gal; 4. aap; 6. u.s.a.; 8. pek; 10. aar; 13. welp; 15. orde; 16. jas; 17. kro; 18. koon; 21. edam; 24. are; 25. eem; 27. ina; 28. non; 29. ode; 30. kam.

VERTICAAL: 1. alp; 2. dak; 3. galjoen; 5. parodie; 6. uw; 7. se; 9. eg; 11. ad; 12. re; 14. pan; 15. ore; 18. ka; 19. or; 20. de; 22. an; 23. ma; 25. enk; 26. mom.

LIEMPDE NAM AFSCHEID VAN HET HOOFD DER R.K. JONGENSSCHOOL

INSTALLATIE VAN HET NIEUWE SCHOOLHOOFD.

Zondagmiddag werd in zaal „De Toekomst" officieel afscheid genomen van de heer R. W. v. Schijndel, die in verband met het bereiken van de pensioengerechtigde leeftijd, het onderwijzersambt neerlegt per 1 september a.s. Aanwezig waren o.m. het voltallige schoolbestuur, het gemeentebestuur, het onderwijzend personeel, Eerw. Zusters onderwijzeressen, het huldigingscomité en zeer vele ouders en oud-leerlingen.

Als eerste spreker nam de voorzitter van het schoolbestuur, Pastoor Kluytmans, het woord. Spreker roemde de verdiensten van de heer v. Schijndel als onderwijzer en als schoolhoofd, en prees hem tevens omdat hij daarnaast ook nog altijd tijd wist op te brengen om de plaatselijke gemeenschap in het algemeen te dienen, getuige zijn vele bestuursfuncties, o.a. in het Wit-Gele Kruis, de Boerenleenbank en Fanfare Concordia. Spreker dankte de heer v. Schijndel voor de eminente wijze waarop deze steeds de stoffelijke en geestelijke belangen had voorgestaan en bood hem als dank voor zijn prachtige werk, namens de gehele bevolking, een compleet televisietoestel aan, daarbij de hoop uitsprekend, dat hij er nog zeer vele jaren met vrouw en kinderen van zou mogen genieten. Pastoor Kluytmans wees daarna op het Franse spreekwoord, dat zegt: „De koning is dood, leve de koning", daarmede een hartelijk welkom toeroepend aan het nieuwe hoofd der school, de heer J. v. Bergeijk. Hij uitte de wens, dat het nieuwe schoolhoofd in de voetsporen van zijn voorganger zou treden, dat hij een echte Liempdenaar zal worden en hij hij op prettige wijze zal weten samen te werken met het schoolbestuur, zijn collega's, het gemeentebestuur, de ouders en de leerlingen en verder alle Liempdse inwoners.

Dank namens gemeentebestuur.

Hierna voerde Burgemeester Laurijssens het woord. Deze dankte, mede namens het gemeentebestuur, voor de bijzonder prettige samenwerking, die steeds in de goede geest had plaats gevonden en noemde de taak van onderwijzer, als opvoeder van de jeugd, een zeer moeilijke taak, waarvan de heer v. Schijndel zich echter steeds op voortreffelijke wijze gekweten heeft. Hij besloot zijn toespraak met de wens, dat God moge geven, dat de heer v. Schijndel, tesamen met zijn vrouw en kinderen, nog een gelukkige tijd tegemoet zal gaan. Ook de burgemeester heette daarna het nieuwe schoolhoofd van harte welkom in Liempde en zegde hem gaarne alle medewerking van het gemeentebestuur toe.

Namens de collega's onderwijzers en onderwijzeressen sprak de heer L. v. d. Broek vervolgens een afscheidswoord, waarin warme waardering tot uiting kwam voor de grote bekwaamheid, ambitie, toewijding en tact waarmee de heer v. Schijndel zijn taak steeds ten uitvoer heeft gelegd. Zich tot de heer van Bergeijk wendend sprak de heer v. d. Broek de hoop uit, dat het nieuwe schoolhoofd nog eens zal kunnen zeggen: „Ook in Liempde is het prettig werken".

„Partir c'est mourir un peu".

De heer v. Schijndel kwam hierna woorden tekort om dank te brengen voor al het goeds, dat hij van Liempde in de afgelopen 35 jaar en in het bijzonder op deze dag had mogen ontvangen. In het bijzonder bedankte hij O.L. Heer voor de mooie taak die hij in zijn leven te volbrengen had gekregen: de opvoeding van kinderen. Met pijn in het hart, zo zei hij, — „Partir c'est mourir un peu" — nam hij afscheid van het hem zo lief geworden Liempde. Hij heette tenslotte zijn opvolger van harte welkom en wenste hem alle succes toe in zijn nieuwe loopbaan. Deze zei het zeer op prijs gesteld te hebben deze afscheidsbijeenkomst te hebben mogen meemaken, vooral omdat het hem een uitstekende en vooral ook hoopvolle kijk had gegeven op de Liempdse gemeenschap in al haar geledingen. Hij beloofde zijn best te zullen doen van de Liempdse kinderen goede leden van de H. Kerk en goede burgers van de maatschappij te maken.

Met een hulde door de vijfde klas van de heer v. Schijndel en een persoonlijke afscheidsneming en kennismaking door de vele aanwezigen werd de bijeenkomst besloten.

's Avonds bracht de fanfare nog een serenade aan de heer v. Schijndel.

MISSIE THUISFRONT.

Opgehaald op de uitvaart van Gerardus van Schijndel te Esch voor de missie van Pater C. van Schijndel te Liempde het bedrag van *f* 37,—.

Opgehaald op de begrafenis van Jac. van Vlokhoven door Sjaakie de Punder voor de missie van Pater van Schijndel uit Liempde een bedrag van *f* 10,—.

CONSULTATIEBUREAU.

Het eerstvolgend consultatiebureau zal worden gehouden op donderdag 4 sep- worden gehoiuden op donderdag 4 september a.s., des namiddags van 2—3 uur in het W.G. Kruis-gebrouw, alhier. Tevens zal dan de inenting tegen pokken plaats vinden van kinderen van 3 maanden en ouder.

Het gironummer van de nieuwe parochie is

469672

t.n.v. H. de Beer pr. Boxtel

Fort.
½ laar garantie

28/31 **13.25**
32/35 **15.95**
36/40 **17.95**

Zo juist ontvangen
de sterkste schoolschoen
In diverse modellen

BOVENDEERT
BOXTEL
(naast het Gemeentehuis)

Missie-loterij
Pater Meulendijk
★
Tot a.s. zaterdag
loten verkrijgbaar!

Wie kan als
bijverdienste
mijn **Engelse correspondentie** verzorgen?
Brieven onder nr 327
Molenstraat 19

Enige nette MEISJES gevraagd
Voor onze afdeling lederwaren, leeftijd 15—17 jaar.
Aanmelden dagelijks aan ons kantoor.
A. J. M. VAN ELK
Leder- en Lederwarenfabriek,
Burgakker 16, Boxtel

Gevraagd
NET MEISJE
voor lichte kantoorwerkzaamheden.
Moet kunnen typen.
Fa. K. P. BEKX
Molenstraat 3, Boxtel
Sollicitaties met opgave van leeftijd, opleiding en verlangd salaris schriftelijk aan dit adres.

Wasserij „DE SMALLE STROOM"
➡ **VRAAGT ENKELE MEISJES**
Voor vouw- en mangelafdeling.
Aanmelden dagelijks aan de fabriek.

Wegens vakantie
gesloten
van donderdag 28 aug.
t.e.m. maandag 1 sept.
W. van Oers
Breukelsestraat 15

P. DE GRUYTER & Zn N.V.
's-HERTOGENBOSCH
vraagt voor haar inpakafdeling
MEISJES
★
Hoog loon
Reiskosten worden vergoed
★
Aanmelden dagelijks van 9—12 uur en van 2—6 uur, alsmede maandag en woensdagavond van 19.00—20.00 uur bij afd. Arbeid, Visstraat, 's-Hertogenbosch.

Dansschool Ad v. d. Ven
gevestigd bij H. v. Breugel, Bosscheweg 37, Boxtel
★
De in Boxtel meest bekend zijnde school in de grootste en mooiste zaal van Boxtel. Vorig jaar meer dan 150 leerlingen.
★
Wij beginnen zondag middag 7 sept. om 2 uur met onze nieuwe
DANSCURSUS
De prijs bedraagt f 15,—. ✶ Geef U zo spoedig mogelijk op bij H. van Breugel.

N.V. Organon, BOXTEL
Voor een jongeman in de leeftijd van 16—21 jaar, bestaat bij ons bedrijf plaatsings-mogelijkheid als
AANKOMEND LABORATORIUM-ASSISTENT
De werkzaamheden omvatten het verrichten van hulpdiensten ten behoeve van het chemisch laboratorium. Mulo-opleiding strekt tot aanbeveling.

Koninklijke Kousen- en Sokkenfabrieken
M. JANSEN DE WIT N.V.
SCHIJNDEL
vraagt
NETTE MEISJES
voor diverse werkzaamheden.
Prettig en goed betaald werk en bovendien .....
winstdeling
aantrekkelijke spaarregelingen.
Aanmelding en inlichtingen: dagelijks van 9.00-12.00 uur en van 14.00-17.00 uur en bovendien elke woensdagavond van 18—20 uur op de Personeelafdeling te Schijndel.

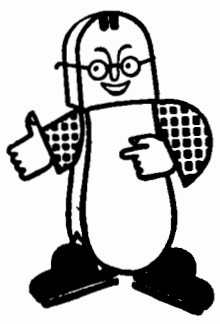

IVO VAN HAREN's Schoenfabrieken N.V.
vragen voor haar Schoenatelier te Vught:
nette meisjes
✶
Aanmelding op dinsdag 2 september a.s. 's avonds van half 7 tot half 8 in Hotel Van Boxtel t/o het station te Boxtel.
✶
Eventuele schriftelijke aanmeldingen op ons kantoor te Vught t/o het station of te Den Bosch, Orthenseweg.
van Haren NIET TE EVENAREN

Wij vragen voor spoedige indiensttreding
betrouwbare Cassière
✶
Voor het schoonhouden van winkel en toonzalen
een nette Werkster
Sollicitaties bij
Fa A. P. VAN DEN BOOMEN-RESINK
Stationstraat 43 — Boxtel

No. 718 29 AUGUSTUS 1958

Brabants Centrum

Voor de Landbouwers

VOORLICHTINGSWENKEN.

Is Uw afrastering, ook na de drukke oogst, nog in orde?

Ook in de herfst is een sterke stroomstoot op de schrikdraad zeer belangrijk, wilt U de dieren binnen de afrastering houden. In het vochtige seizoen komt normaal al meer spanningsverlies voor, zodat Uw afrastering extra zorg nodig heeft. Vooral de volgende punten vragen Uw aandacht:

- Zorg dat de palen van goede isolatoren voorzien zijn (telefoonmodel).
- De draad strak gespannen houden en goed bevestigen.
- Overhangende takken wegnemen, om contact met de grond te voorkomen.
- Slootkanten maaien, zodat het gras of onkruid niet tegen de draad groeit.
- Bij deelname in een afrasteringscombinatie steeds batterijbeveiligers tussen hoofdleiding en perceelsafrastering plaatsen.

Een goed functionerende schrikdraadafrastering bespaart Uzelf en anderen veel narigheden.

Slakkenvraat:

Slakken kunnen soms aan jonge stoppelknollen en andere stoppelgewassen, vooral langs slootkanten en op lagere perceelsgedeelten zeer ernstige schade aanrichten, vooral op gescheurd grasland komt het veel voor. Gelukkig zijn goede bestrijdingsmiddelen verkrijgbaar. Men gebruike 500 gram Methaldehyde, welke eerst droog vermengd worden met 30 kg zemelen. Onder voortdurend mengen wordt dit mengsel bevochtigd met 10 à 15 liter water. Het kruimelige product is voldoende voor 1.00 ha. Strooien tegen de avond, op een dag dat geen regen verwacht wordt.

Afdekken graanmijten:

Het verdient aanbeveling Uw graanmijten met zorg af te dekken, om verlies door rotten, als gevolg van inregenen, te voorkomen. Zeker geldt dit, wanneer U toch niet van plan bent het graan in de komende maanden te dorsen.

Rundveestallen.

Thans is het nog de tijd om verbeteringen aan te brengen aan de inrichting en ventilatie van de stallen. Maar dan moet U niet meer uitstellen, anders wordt U door de dieren verrast.

De rayonassistent C. v. Haperen.

Parochie-Agenda

Parochie St. Petrus, Boxtel.

14e zondag na Pinksteren.
31 augustus 1958.

ZONDAG: De H.H. Missen zijn om half 7, kwart voor 8, 9 uur en om half 11 de hoogmis. HALF 7 gel. H. Mis voor het geestelijk en tijdelijk welzijn van onze parochie en van onze parochianen; Maria-altaar gel. H. Mis voor Hendricus Boeren v.w. zijn verjaardag; KWART voor 8 gel. H. Mis voor de overl. familie Harmeling-Doedens; Maria-altaar gel. jrgt. voor Lamberta Smits-v. Kempen; H. Hart-altaar gel. jrgt. voor Mechelina v. Kuringen; 9 UUR gel. H. Mis voor Theodorus Rooijakkers; Maria-altaar gel. jrgt. voor Jacoba v. Diessen; H. Hartaltaar gel. H. Mis voor de overl. familie v. d. Made-Laurijssen; HALF 11 gez. H. Mis tot een bijzondere intentie.

COLLECTE.

Vandaag is de eerste collecte voor onze eigen kerk; de tweede collecte is VOOR DE KERKENBOUW IN ONS BISDOM. Help mee aan de opbouw van de nieuwe parochie op de Selissenwal door vooral de tweede schaal goed te gedenken.

LOF.

Vandaag (zondag) en donderdag om 7 uur lof met rozenhoedje; na het lof wordt gezongen: vandaag lied no. 62 en donderdag no. 35.

EERSTE VRIJDAG VAN DE MAAND.

A.s. vrijdag is het de eerste vrijdag van de maand, toegewijd aan het Goddelijk Hart van Jesus. **'s Avonds om half 8 avondmis** om iedereen in de gelegenheid te stellen die dag het H. Misoffer mee op te dragen en de H. Communie te ontvangen. Na de H. Mis volgt uitstelling van het Allerheiligste, oefening van eerherstel, Tantum ergo en zegen. Na de zegen lied no. 39.

1ste ZATERDAG VAN DE MAAND PRIESTERZATERDAG.

A.s. zaterdag is het de eerste zaterdag van de maand, toegewijd aan het Onbevlekt Hart van Maria. Tevens is het priesterzaterdag. Om half 8 gel. H. Mis ter ere van het Onbevlekt Hart van Maria tot bekering van de zondaars. Wij vragen die dag ook uw bijzonder gebed voor onze priesters en toekomstige priesters.

AANVANG KLEUTERSCHOOL DUINENDAAL.

De leerlingen die reeds op de kleuterschool zijn geweest worden maandag 1 september om 9 uur v.m. verwacht, de nieuwe leerlingen pas om 2 uur 's middags. De ouders gelieven er voor te zorgen, dat de kinderen tijdig aanwezig zijn.

OVERIGE AGENDA.

Dopen: iedere dag van half 3 tot 3 uur;; wij zouden onze gelovigen vriendelijk willen verzoeken een doop vooraf op de pastorie te komen melden.

Biechten: donderdag van 7 tot 8 uur v.w. de eerste vrijdag; zaterdag van half 3 tot 4 uur en van 6 tot half 8.

Maria-Congregatie: de propagandisten worden verzocht het blaadje „Ave Maria" na de H.H. Missen in de sacristie te komen afhalen.

Wij verzoeken **de Prefecten van de H. Familie** om in de loop van de maand september **de St. Pieterspenning op te halen.** Deze bedraagt **12 cent** per jaar voor elke parochiaan boven de plechtige H. Communie. De St. Pieterspenning dient om voor een deel de kosten te bestrijden, die verbonden zijn aan het bestuur van de H. Kerk. De opbrengst zal dus aan de Paus worden afgedragen.

De **collectanten** worden vriendelijk verzocht — voorzover het nog niet gebeurd is — **het kerkegeld op te halen.**

MAANDAG: KWART VOOR 7 gel. H. Mis voor Gerard v. Schijndel-v. Exsel te Breda overleden; HALF 8 gel. jrgt. voor Adriana v. Griensven-v. Oerle; Maria-altaar gel. mndst. voor Hermina Prick-Op de Laak; HALF 9 gel. jrgt. voor Wilhelmina Johanna v. d. Anker-Brands en Adrianus de zoon; Maria-altaar gel. mndst. voor Gerdina v. Kasteren-v. Houtum.

DINSDAG: KWART VOOR 7 gel. jrgt. voor Martinus v d.. Struik en Anna Maria de hsvr. en Emerentia de dochter; H. Hart-altaar gel. jrgt. voor Catharina de Bresser-v. d. Velden; HALF 8 gel. H. Mis voor Willibrord Grillis; Maria-altaar gel. mndst. voor Huberdina v. d. Ven-Verheijen; HALF 9 gel. H. Mis voor Antonius Timmermans.

WOENSDAG: KWART VOOR 7 gez. mndst. voor Theodora Verhoeven-Timmermans; HALF 8 gel. H. Mis voor Adriana en Wilhelmus Welvaarts; Maria-altaar gel. H. Mis voor Karel Lodewijk Buise v.w. de buurt; HALF 9 gel. H. Mis voor Henricus Boerdonk; Maria-altaar gel. H. Mis voor Johanna van Rumund-van Dijk vanwege haar verjaardag.

DONDERDAG: KWART VOOR 7 gez. mndst. voor Theodoor v. Heesch; HALF 8 gel. jrgt. voor Petrus Traa; Maria-altaar gel. H. Mis voor Maria Deelen-Akkerman; HALF 9 gez. jrgt. voor Maria Loerakker-v. Geel; Maria-altaar gel. H. Mis voor Arnoldus Daniëls en Henny de dochter v.w. de kinderen uit Canada.

Hedenavond om 7 uur lof met rozenhoedje; na het lof lied no. 35.

VRIJDAG: Eerste vrijdag van de maand, toegewijd aan het Goddelijk Hart van Jesus. KWART VOOR 7 gel. mndst. voor Antoon Hubertus v. d. Heijden; HALF 8 gel. H. Mis tot eerherstel aan het Goddelijk Hart van Jesus, waaronder algemene H. Communie voor de leden van de Bond van het H. Hart; Maria-altaar gel. mndst. voor Theodora Segbars-Weijers; H. Hart-altaar gel. H. Mis voor Gerardus v. Schijndel, te Esch overl., v.w. een tante; HALF 9 gel. H. Mis voor Hendrina v. d. Dungen v.w. haar familie uit Canada.

's Avonds om HALF 8 AVONDMIS voor Johannes en Theodora v. Liempt. Na de avondmis uitstelling van het Allerheinligste, oefening van eerherstel, Tantum Ergo en zegen. Na de zegen lied no. 39.

ZATERDAG: Eerste zaterdag van de maand, toegewijd aan het Onbevlekt Hart van Maria, tevens priesterzaterdag. KWART VOOR 7 gel. H. Mis voor de overl. familie Hobbelen; Maria-altaar gel. mndst. voor Anna v. d. Linden-Jans; HALF 8 gel. H. Mis ter ere van het Onbevlekt Hart van Maria tot bekering van de zondaars; Maria-altaar gel. H. Mis voor Gerardus v. Schijndel te Esch overl.; HALF 9 gel. mndst. voor Franciscus Wilhelmus v. Beek; HALF 10 gez. Huwelijksmis; HALF 11 gez. Huwelijksmis met assistentie.

Zijn voornemens een christelijk huwelijk aan te gaan volgens het gebruik van onze heilige Moeder de Kerk:

Gerardus Henricus Adrianus van der Schoot, uit deze parochie en Petronella Maria Brouwers, uit Nuland. Dit is van hen de tweede afkondiging.

Petrus Franciscus Traa uit 's Hertogenbosch (Orthen) en Hendrika Johanna Dollevoet, uit deze parochie; Bernardus Josephus Verberk en Wilhelmina Adriana Hobbelen, beide uit deze parochie; Henricus Pieter Adriaan Mallant, uit 's Hertogenbosch (H. Leonardus) en Helène Johanna Gerarda Maassen uit deze parochie. Dit is van hen de derde afkondiging.

Parochie H. Hart, Boxtel.

14e zondag na Pinksteren.
31 augustus 1958.

Vandaag gaat de eerste schaal „de stuiversschaal" voor de kerk; de tweede schaal gaat voor de nieuwe parochiekerk in Boxtel.

Des avonds is het om 7 uur Lof met rozenhoedje voor de vervolgde kerk en voor het behoud van de vrede.

Donderdag is vanwege de daaropvolgende Eerste Vrijdag gelegenheid om te biechten, des morgens tijdens de H.H. Diensten en des avonds van zes tot 8 uur. Des middags is het om 3 uur H. Familie voor moeders en gehuwde vrouwen in de kerk.

Vrijdag is het eerste vrijdag. Des morgens is om kwart voor 7 pl. gez. H. Mis voor de leden van de broedereschap van het H. Hart. Des middags is het om half 4 Lof voor de schoolkinderen en des avonds is het om half 8 Lof met oefening van eerherstel.

Zaterdag is het Priester-zaterdag.

Te beginnen a.s. zondag 7 september zal er op zon- en feestdagen een H. Mis minder worden gelezen in de Burchtkapel, omdat van deze datum af in de noodkerk op Selissen voortaan drie H.H. Missen zullen zijn. De H.H. Missen in de Burcht zijn dan voortaan om 8 uur, kwart over 9 en half 11.

ZONDAG: in de kerk: kwart voor 7 l. d. voor het geestelijk en tijdelijk welzijn der parochianen; 8 uur l. d. voor Marinus Karssemakers v.w. Boxtelse Biljartbond; kwart over 9 l. d. voor overl. moeder (H. v. Oirschot-v. d. Heijden); half 11 Hoogmis gez. dienst voor overleden Vader (M. Karssemakers v.w. fam. v. Breugel).

In de Burcht (Kap. v. G.): half 8 l. d. voor overl. moeder (P. Verhagen-Verhoeven); kwart over 9 l. d. voor Theodorus v. d. Aa-Huijberts v.w. de buurt; 10 uur l. d. voor Goverdina Steenbakkers-Boers v.w. de buurt; 11 uur l. d. voor Martinus Stoffels v.w. personeel „Sluisweide".

MAANDAG: 7 uur l. d. voor Antonius Schalkx v.w. de kleinkinderen; kw. voor 8 l. d. voor Christina Baaijens-v. d. Akker; half 9 l. d. voor Josephus de Leijer en overl. familie.

In de Burcht: half 8 l. d. voor Francisca v. Hal-v. Krieken v.w. Hakendoverse processie.

DINSDAG: 7 uur l. mndst. voor Gijsbertus v. d. Brand; kwart voor 8 l. d. voor Joanna Quinten-v. d. Laar; half 9 l. mndst. voor Johannes de Koning-Theulings.

In de Burcht: half 8 l. d. voor Henricus v. Liempdt v.w. broederschap H. Bernardus.

WOENSDAG: 7 uur l. d. voor Johannes Huijberts; kwart voor 8 l. d. voor Petronella Baaijens v.w. haar verjaardag; half 9 l. d. voor Wilhelmus de Koning en Maria Melis z.e.

In de Burcht: half 8 l. mndst. voor Adriana v. d. Broek-Willems.

DONDERDAG: 7 uur pl. gef. gez. jrgt. voor Burgemeester Frans Staal en overl. familie; kwart voor 8 l. d. voor Jan Verhoeven; half 9 l. j. voor Johannes Donkers en Francisca v. Krieken z.e.

In de Burcht: half 8 l. d. voor overl. fam. v. Hoorn-Pennings.

VRIJDAG: kwart voor 7 pl. gez. d. voor de leden van de broederschap van het H. Hart; kwart voor 8 l. d. voor Cornelis Florie v.w. echtgenote en kinderen; NEGEN UUR l. d. voor Franciscus v. Hal-v. Krieken v.w. de buurt.

In de Burcht: half 8 l. d. voor Hubertha v. Hoorn.

ZATERDAG: 7 uur l. mndst. voor Franciscus v. d. Brand-v. d. Heijden; kwart voor 8 l. d. voor Arnoldus v. Dijk v.w. personeel „De Gruyter"; half 9 l. d. voor Jan v. d. Heijden-Verbunt.

In de Burcht: half 8 l. mndst. voor Wilhelmina v. d. Sande.

Parochie Maria Regina, Boxtel.

14e zondag na Pinksteren.
31 augustus 1958.

ZONDAG: 8 uur H. Mis voor een overledene; 10 uur gez. Hoogmis voor overleden ouders Geilleit-Kesbeke.

Eerste collecte voor inrichting en onderhoud van de noodkerk; tweede collecte voor de diocesane kerkenbouw. Deze collecte komt haast geheel ten goede aan onze eigen nieuwe kerk.

7 uur Lof.

MAANDAG: vanaf heden begint de dagelijkse H. Mis om half; half 8 voor bijzondere intentie (Veldh.)

DINSDAG: half 8 voor bijz. intentie b.g.v. een verjaardag.

WOENSDAG: feestdag van H. Paus Pius X; half 8 uit dankbaarheid.

DONDERDAG: half 8 uit dankbaarheid (v. D.)

VRIJDAG: Eerste vrijdag van de maand, toegewijd aan de verering van het H. Hart van Jezus; half 8 H. Mis voor Bijzondere Intentie.

ZATERDAG: Eerste zaterdag van de maand, toegewijd aan het Onbevlekt Hart van Maria en Priesterzaterdag; half 8 H. Mis voor Anna Catharina Barbanson te Helmond overl.; 's avonds om 7 uur Lof.

Notanda:

1. Mag in U attent maken op het zaterdag-lof om 7 uur!
2. De door de weekse H. Mis begint vanaf maandag om half 8. De bedoeling is dat zoveel mogelijk de schoolkinderen dagelijks de H. Mis bijwonen. Doch niet alleen zij: de door de weekse H. Mis is voor iedereen, die er niet beroepshalve voor verhinderd is.
3. Vanaf aanstaande zondag (7 september) zijn er in deze noodkerk voortaan drie H. Missen,(te weten om 8 uur, kwart over 9 en de hoogmis om half 11.

Parochie H. Lambertus, Gemonde

14e zondag na Pinksteren.
31 augustus 1958.

Zaterdag biechtgelegenheid als gewoon.

ZONDAG: H.H. Missen 7 uur jrgt. voor Adrianus Corsten; half 9 jrgt. voor Franciscus van Eindhoven; 10 uur jrgt. voor Adrianus v. Eindhoven en Cornelia de hsvr.; 10 minuten voor 11: Hoogmis en volkszang en H. Communie; jrgt. voor Anna Maria v. Oirschot-Schellekens. In de avond om 7 uur rozenhoedje, liederen en Tantum Ergo.

MAANDAG: 1 sept.: half 8 jrgt. voor Antonius van Mensvoort; opening van het nieuwe schooljaar.

DINSDAG: H. Stephanus, koning: half 8 jrgt. voor Adrianus Schellekens.

WOENSDAG: H. Pius X; half 8 jrgt. voor Hendricus v. d. Wijst en Antonia Lamers.

DONDERDAG: half 8 jrgt. voor Adrianus v. d. Velden.

Biechtgelegenheid om half 8.

VRIJDAG: H. Laurentius: Eerste vrijdag van de maand; half 8 jrgt. voor Wilhelmus Traa. In de namiddag van 3—4 Aanbidding en oefening van eerherstel. 's Avonds om 8 uur avondmis met H. Communie; niet eten na half 6. Jrgt. voor Elisabeth Traa-Verhoeven.

ZATERDAG: H. Maria op zaterdag: half 8 jrgt. voor Theodorus Schellekens.

Biechtgelegenheid om 5, 6, 7 en 8 uur.

Mededelingen.

Schoonmaak der kerk aanbevolen aan Gonda Verhagen en Maria v. d. Pol.

Collecte voor eigen kerk en kerkenbouwactie.

In het klooster:

Maandag, dinsdag, woensdag, donderdag, vrijdag en zaterdag voor Wilhelmus Schellekens-v. Oirschot v.w. fam. Schellekens.

Parochie H. Theresia, Boxtel.

14e zondag na Pinksteren.
31 augustus 1958.

ZONDAG: 7 uur H. Mis voor het welzijn van de parochie; Half 9 H. Mis voor Antoon Schalkx v.w. de Vereniging Vogelvreugd; 10 uur de Hoogmis als gez. H. Mis voor Adrianus Johannes Vermeer te Hilvarenbeek overleden.

De eerste schaal is voor de eigen kerk en de tweede voor de kerkenbouw in ons bisdom.

MAANDAG: kwart voor 8 H. Mis voor Adrianus van Esch.

DINSDAG: kwart voor 8 mndst. voor Cornelis van Beers.

WOENSDAG: feestdag v. d. H. Paus Pius X; kwart voor 8 H. Mis voor Ida v. d. Breekel-v. d. Heuvel.

DONDERDAG: kwart voor 8 H. Mis voor Gerarda Schellekens-Schalkx.

VRIJDAG: 1e vrijdag van de maand, om kwart voor 8 gez. H. Mis ter ere van het H. Hart van Jezus (als gez. gef. jrgt. voor Ida v. d. Breekel-v. d. Heuvel).

Half 8 Lof.

ZATERDAG: kwart voor 8 H. Mis voor Leonardus v. d. Laar te Liempde overleden.

Gelegenheid tot biechten:

Dagelijks voor de H. Missen en zaterdagavond van 7 tot 8 uur.

Maandag 1 september:

begint de school weer, des morgens om half 9. De kinderen van de eerste klas moeten vóór 1 october 6 jaar geworden zijn.

Katechismusles deze week:

Alle klassen: de inleiding.

Leven met de Kerk :

Onze eigen krachten schieten te kort om God getrouw te dienen. Maar Zelf reikt God ons hiertoe de helpende hand. Door Zijn steun kunnen wij ons dagelijks werk met frisse moed beginnen, en de goede voornemens die wij op het einde van de vacantie of aan het begin van het nieuwe schooljaar maken, trouw volbrengen.

Parochie St. Jan's Onthoofding, Liempde.

14e zondag na Pinksteren.
31 augustus 1958.

ZONDAG, te vieren feestdag van St. Jan's Onthoofding, patroon onzer parochie: 6 uur l. mis tot welzijn der parochie; 8 uur l. mis voor Corn. v. Heerebeek; 10 uur de plechtige hoogmis z. jrgt. voor Johanna Jan Schoenmakers; 3 uur het Lof. In alle H .Missen de 1e schaal voor de eigen kerk, de zwarte buil voor de Kerkenbouw in ons bisdom.

MAANDAG tot DONDERDAG en ZATERDAG half 7 z. 7e voor Jac. v. Vlokhoven.

MAANDAG: 7 uur l. mis voor Jos v. d. Velden-v. Haren; 8 uur l. j. voor Paulus Koppens en Anna Maria de hsvr..

DINSDAG: 7 uur l. mis voor Anna v. d. Broek; 8 uur l. jrgt. voor Cornelia de Jong.

WOENSDAG: 7 uur l. jrgt. voor Wilhelmina Marinus Bax; 8 uur l. jrgt. voor Adriaan v. d. Sande.

DONDERDAG: 7 uur l. jrgt. voor Helena en Johanna Adriaan v. d. Sande; 8 uur l. mis voor Hendr. v. Breugel.

VRIJDAG: 1e vrijdag der maand — daarom ook donderdag biechthoren als op zaterdagen d.i. van 2—3 en van 7—8 uur; half 7 l. jrgt. voor Lamb. Kelders; 7 uur l. jrgt. voor Adr. v. d. Koevering; half 8 z. mndst. voor de overl. familie v. Boeckel v. Rumpt; deze H. Mis met uitstelling enz.

ZATERDAG: 7 uur l. jrgt. voor Catharina Lamb. Kelders; 8 uur l. jrgt. voor Johanna Adr. v. d. Koevering.

ZONDAG: half 7 l. mis tot welzijn der parochie; 8 uur l. jrgt. voor Josina Mart. Kelders; 10 uur z. 7e voor Jac. v. Vlokhoven.

In de kapel der Eerw. Zusters:

Maandag 7 uur l. mis voor Hub. de Beer. Dinsdag 7 uur l. mis voor Francina Corn. v. d. Meerendonk v.w. de kleinkinderen. Woensdag 7 uur l. mis voor Paulus Vos v.w. de kinderen. Donderdag 7 uur l. mis voor Leon. v. d. Laar als overl. lid H. Bloed. Vrijdag 7 uur l. m. voor Marie v. Berkel als overl. lid O. L. Vrouw van Sittard. Zaterdag 7 uur l. mis voor Anna v. Zeeland. Zondag 7 uur l. mis voor Gerardina Corn. v. Heerebeek.

Op zondag 7 september bedevaart naar O. L. Vrouw van Handel. Tot en met donderdag gelegenheid zich op te geven voor deelname bij een der broedermeesters en bij ons. Kosten *f* 2,—; voor kinderen onder de 12 jaar *f* 1,—. Vertrek der bus om half 9 vanaf de kerk.

7e voor Jacobus van Vlokhoven te Liempde overleden.

Gedoopt: Joh. Paulus Corn. Maria zoon van Joh. Smulders-v. d. Heijden.

Parochie H. Willibrordus, Esch.

14e zondag na Pinksteren.
31 augustus 1958.

H.H. Missen om 7 uur; half 9 en om 10 uur. Vandaag wordt onder alle H.H. Missen gepreekt door de ZeerEerw. Pater Meulendijk S.V.D. uit Boxtel. De opbrengst van de tweede schaalcollecte zal zijn voor zijn missie. .

Na de middag om 3 uur Lof met Rozenhoedje.

Woensdag 3 september, is de feestdag van de H. Paus Pius X.

Donderdag is er gelegenheid om te biechten van 3—4 en van 6—half 8; om half 8 Oefening van het H. Uur, die we nog eens bijzonder aanbevelen in de aandacht van alle vereerders van Jezus' H. Hart.

Vrijdag, eerste vrijdag der maand; om half 7 uitstelling van het Allerheiligste en Communie-uitreiken. Om 7 uur gezongen H. Mis. 's Avonds om half 8 Lof met Oefening van Eerherstel.

Zaterdag, eerste zaterdag der maand, tevens Priesterzaterdag.

A.s. zaterdag wordt van 6—half 8 biechtgehoord in 2 biechtstoelen.

ZONDAG: 7 uur H. Mis voor Theodorus Konings; half 9 H. Mis voor Henricus van Pinxteren, echtg. v. Antonia Remi, weduwnaar van Wilhelmina Lommers te Vught overleden; 10 uur Hoogmis voor de Parochie.

MAANDAG: 7 uur H. Mis voor Marinus Schoones, echtg. v. Gerdina Voets; 8 uur H. Mis voor Gerardus van Schijndel vanwege collega's van de P.N.E.M.

DINSDAG: 7 uur H. Mis voor Cornelis van den Broek; 8 uur H. Mis voor Petronella Schapendonk-v. d. Ven.

WOENSDAG: 7 uur H. Mis tot een bijz. intentie (P); 8 uur H. Mis voor Catharina Vugs-Goedmakers.

DONDERDAG: 7 uur gez. jrgt. met absoute voor de Zeereerw. Heer Stephanus Hackfoordt, gewezen Pastoor van deze parochie; 8 uur jrgt. voor Wilhelmus Welvaarts.

VRIJDAG: 7 uur gef. gez. jrgt. voor Hendrica v. d. Braak-Appeldoorn; 8 uur H. Mis voor Johanna v. d. Bruggen-Dominicus.

ZATERDAG: 7 uur H. Mis voor Johanna v. Vessem-v. Beurden; 8 uur H. Mis voor Gerardus v. Schijndel (K).

Elders: H. Mis voor Antonius v. Wagenberg (Vereniging „Ons Belang") en voor Gerardus v. Schijndel (Broed. H. Cornelius te Bokhoven).

Pauselijke maandintenties van het Apostolaat des Gebeds. September 1958.

1. Gods Naam en Wet in Volksvergaderingen.
2. Universiteitsstudenten van Azië en Afrika.

St. Charles, Hal, Boxtel.

14e zondag na Pinksteren.
31 augustus 1958.

Vanmiddag om half 6 Lof met rozenhoedje.

Onder de H.H. Missen is de schaalcollecte voor het onderhoud van de Kapel en de 2e collecte voor de kerkenbouw in ons Bisdom.

Vrijdag: eerste vrijdag van de maand, om 8 uur Lof.

Zaterdag: Priester-zaterdag, om 8 uur Lof.

De H.H. Missen voor deze week zijn als volgt:

ZONDAG: 7 uur voor Cornelis v. d. Broek; half 9 voor Johanna de Greeff-v. Exsel; kwart voor 10 geen intentie.

MAANDAG: kwart over 7 voor Cornelis v. d. Broek; zijalutaar voor Wilhelmina v. d. Sande.

DINSDAG: kwart over 7 voor Adr. v. d. Sande, Maria v. d. Sande-Krikke.

WOENSDAG: kwart over 7 jaargetijde voor v. d. Sande.

DONDERDAG: kwart over 7 voor Johanna de Greef-v. Exsel.

VRIJDAG: kwart over 7 voor Mevr. Henket-Windstosser; zijaltaar bijz. intentie.

ZATERDAG: kwart over 7 voor bijz. intentie; op 2 zijaltaren voor bijz. intentie.

N.B. Misdienaars om half 9: Gebrs. van Schijndel.

Amerikaans Marine-officier „vliegt" met een snelheid van 25.000 km per uur.

Een project-officier van het ontwikkelingscentrum van de Marine-luchtvaartdienst, luitenant ter zee Carter C. Collins, is de eerste mens die de sensatie ondergaan heeft van een vlucht door de ruimte met een snelheid van 25.000 kilometer per uur. Hij maakte deze „vlucht" op de grond in 's wereld grootste centrifuge, die hem met steeds toenemende snelheid in het rond draaide totdat de omstandigheden worden bereikt die een mens ondervindt bij een vlucht in een kunstmaan in zijn baan. Tijdens de versnelling doorstond hij gedurende ruim zes seconden een tot het twintigvoudige verhoogde zwaartekracht; tevoren waren mensen slechts gedurende een fractie van een seconde aan een dergelijke kracht bloot gesteld. Later werd deze proef door een andere officier herhaald. Men had speciale maatregelen getroffen teneinde te verhinderen dat hun spieren van de beenderen zouden worden losgerukt. Wat te zeggen van de menselijke kant van deze onmenselijke proefneming?

14e JAARGANG No. 719 — 5 SEPTEMBER 1958

Brabant's Centrum

Redactie en Administratie :
MOLENSTRAAT 19
TELEF. 513 — GIRO 277703

VOORHEEN BOXTELSCHE COURANT

Abonnementsprijs ƒ 1,95 per kwartaal (p. post ƒ 2,00)
Advertentieprijs : 10 ct. p. kol. mm.
Bij contract speciale tarieven.
Kleine advertentiën 7 ct. per woord.

KATHOLIEK WEEKBLAD VOOR BOXTEL EN OMGEVING

De wereld wordt kleiner, maar onze verantwoordelijkheid groter.

Als wij een kleine hummel zijn, strekt onze belangstelling zich niet verder uit, dan vader, moeder, broers en zusjes en op zijn hoogst nog de poes of de hond van de buurman. Maar naarmate wij opgroeien, breidt zich ook onze interessesfeer uit: de kleuterklas met de eerste schuchtere vriendschapjes; de lagere school met haar aardrijkskunde en geschiedenis doet ons beseffen, dat wij in een veel grotere wereld leven dan wij aanvankelijk dachten. En wanneer wij volwassen zijn geworden dan komen wij tot de ontdekking, dat de gebeurtenissen in het Midden Oosten, in Afrika, in het Verre China ons leven direct beïnvloeden.

Men zegt wel eens, dat dank zij radio, telefoon en telex, dank zij de snelle schepen en vooral de ontwikkeling van het verkeer door de lucht de wereld kleiner is geworden. Het is waar in die zin, dat het onderling verband ons duidelijker is geworden. Wanneer wij een dag in een vliegtuig zitten dan vliegen wij over Afrika met zijn enorme problemen van een snel ontwikkelende bevolking of over India, waar de mensen gemiddeld niet ouder worden dan 30 jaar, omdat honger en ziekte hen vroegtijdig slopen.

De tijd is voorbij, dat wij konden zeggen, dat het leed der mensen in achtergebleven gebieden ons onbekend was. Wij weten het, omdat velen van ons het zelf hebben gezien. Wij lezen erover in officiële rapporten: het tragische record der kindersterfte in India, de overbevolking in Japan, de proletarisering van de Afrikaanse neger, de ellendige armoede van talloze, uitgebuite Zuid-Amerikaanse arbeiders.

In couranten en tijdschriften treffen wij herhaaldelijk treffende, ontroerende reportages erover aan. Maar nu wij weten, dat zovele millioenen niet genoeg te eten hebben, geen dak boven hun hoofd bezitten, geen sociale rechtvaardigheid kennen, geestelijk ontheemd worden, zijn wij ook voor hen verantwoordelijk. St. Paulus zegt in zijn brief die wij zondag lezen: „Draagt elkanders lasten; dan zult gij zo de wet van Christus vervullen". Met andere woorden: wanneer wij de noodlijdende mensheid niet helpen, verliezen wij het recht ons Christenen te noemen.

Zolang wij meer voor ons zelf eisen dan wij nodig hebben voor een menswaardig bestaan en anderen van honger laten creperen, zijn wij geen Christen naar Gods bedoeling. Zolang de missie nog candidaten voor het priesterschap moet afwijzen wegens gebrek aan geldelijke middelen, zolang de missie nog moet voortstumperen, terwijl zij dagelijks geconfronteerd wordt met de ergste noden, verwaarlozen wij onze plicht. De Kerk staat vooraan in de strijd tegen analphabetisme, tegen a-sociale toestanden, maar wanneer zij kansen mist — om welke reden dan ook — dan zijn wij daarvoor verantwoordelijk. En God zal ons om rekenschap vragen.

Plaatselijk nieuws

Pater Colman-Kohlman verlaat H. Hartparochie.

De W. E. Pater Colman Kohlman, Assumptionist, die sinds 1953 als assistent-kapelaan werkzaam was in de H. Hartparochie, gaat Boxtel verlaten. Hij is nl. benoemd voor parochiewerkzaamheden in het aartsbisdom Keulen te Duitsland. Daar zijn momenteel reeds twee confraters van hem ingeschakeld bij de parochiële zielzorg, die er erg bemoeilijkt wordt door het grote gebrek aan priesters.

Het ligt in de bedoeling van de Paters Assumptionisten om zich in de naaste toekomst te Duitsland meer zelfstandig aan dit belangrijke werk te gaan wijden. Ter voorbereiding is nu een drietal Paters uitgezonden.

Intussen zullen de parochianen van het H. Hart Pater Colman niet gaarne zien vertrekken. Deze pater-kapelaan heeft zich in de afgelopen vijf jaar door zijn bescheiden en hartelijke omgang bemind gemaakt in vele kringen. Vooral de jeugdafdelingen van de R.K. Boerenbond zullen hun smpathieke geestelijke adviseur node missen. Pater Colman Kohlman kan er echter van verzekerd zijn, dat de beste wensen van „Brukelen" hem zullen vergezellen bij zijn vertrek naar de nieuwe post, waar zijn werk dan tevens geschraagd moge worden door het gebed van vele Boxtelse vrienden!

Tot opvolger van de W. E. Pater Colman-Kohlman als assistent-kapelaan in de H. Hartparochie is benoemd de **W. E. Pater Rumold v. Geffen,** die tot nu toe legeraalmoezenier te Oirschot was.

Terug naar de Missie.

Op 8 oktober zal Pater Meulendijk per K.L.M. naar zijn Missie op Timor vertrekken.

Pater Bergman neomist in Udenhout.

Op zondag 6 september a.s. zal de WelEerw. Pater G. Bergman (Miss. v. d. H. Familie) uit Boxtel een Plechtige Eerste H. Mis opdragen in Huize Assisie te Udenhout, waar hij vóór zijn priesterstudie als onderwijzer werkzaam is geweest.

Boxtelse vertegenwoordiging in Internat. Unie van Oorlogswezen.

Tijdens het van 27—31 augustus in Brussel gehouden wereldcongres van „De Internationale Unie van Oorlogswezen" werd mej. Jo Smits uit Boxtel gekozen tot lid van het dagelijks bestuur.

Tuinbouwver. „Ceres".

De leden van Tuinbouwver. Ceres worden erop gewezen, dat a.s. zaterdag een bezoek gebracht zal worden aan de bloemententoonstelling in Vught, waarop ook „Ceres" met een stand vertegenwoordigd is. Vertrek per bus om 19 uur vanaf de Markt, om 19.05 vanaf „De Ketting".

Candidaten voor het volgen van de cursus „Bloemsierkunst", opleidend voor 't vakdiploma B, moeten zich vóór 20 september a.s. opgeven bij de secretaris A. van Roosmalen (Deken Spieringstraat) in verband met de tijdige aangifte bij het Ministerie van Landbouw.

Deelnemerskosten bedragen ƒ 10,— voor de gehele cursus van 25 lessen.

Laat deze kans niet voorbijgaan en meldt U onmiddellijk. Verschillende leden hebben zich tijdens de gehouden ledenvergadering reeds opgegeven.

Agenda

SPREEKUUR BURGEMEESTER.

Maandag 8 september a.s. van 10—12 uur v.m.

Gevonden en verloren

Tijdvak 29 augustus tot 3 september.

GEVONDEN: rode knipbeurs met inhoud; militaire baret; combinatietang; rozenkransétui met inhoud; deksel van bromfiets J.L.O.-motor; zegels sociaalfonds bouwnijverheid; hamer; sigarettenaansteker; armbandje (Amerikaans goud); 2 kwartjes.

VERLOREN: Klein bruin hondje; groene linnen tas, inh. brood; gouden broche; zwarte regenbroek; zwembroek; bruin-lederen portemonnaie met inh.; damespolshorloge met lederen bandje; tas met ritssluiting, geruite (grijs-rood) met inh.; kinderrijwiel; bruin lederen portemonnaie met inh.; damesarmbandhorloge; jongensfiets; abonnement van zwembad; idem; 16 foto's in papieren étui; rood zwembroekje en blauwe handdoek.

Inlichtingen op het politiebureau, alhier.

Twee doden en acht gewonden bij auto-ongeluk onder Liempde

SLACHTOFFERS UIT IRAK, DUITSLAND EN NEDERLAND.

Zondagmorgen zijn op de Rijksweg onder de gemeente Liempde, nabij de z.g. „Blauwe Hoeve", 2 personenauto's met elkaar in botsing gekomen, waarbij 2 inzittenden gedood en 8 passagiers zeer zwaar gewond werden. Slechts een persoon bleef nagenoeg ongedeerd.

De toedracht van het ongeluk was ongeveer als volgt: omstreeks 8 uur haalde een Volkswagen, waarin zich een Iraaks gezelschap van 3 personen en 2 Nederlandse kennissen bevond, een eveneens uit de richting Boxtel komende Fiat in, waarbij de Volkswagen min of meer op het linkergedeelte van de weg kwam. Op hetzelfde moment naderde uit de richting Eindhoven een Opel met een Duits gezelschap uit Rheydt. Door de zeer dichte mist zal de bestuurster van de Volkswagen deze tegenligger waarschijnlijk niet tijdig genoeg hebben opgemerkt. Met volle vaart vlogen beide auto's op elkaar in. De gevolgen van deze botsing waren verschrikkelijk. Zowel de Volkswagen als de Opel werden aan de voorkant geheel in elkaar gedrukt en aan de zijkanten opengescheurd. Door de ontzettende schok werden sommige inzittenden uit de auto's op de weg geslingerd, terwijl anderen bekneld zaten tussen de wrakstukken van de wagens. Van de reizigers uit de Volkswagen bleek de bestuurster, de 60-jarige mevr. M. Mittelmann uit Bagdad, op slag te zijn gedood. Haar dochter, mevr. Beranek-Mittelmann en haar zoon bleken zwaar gewond te zijn, evenals de gebroeders Hoppe uit Nijmegen. Van de inzittenden uit de Opel bleek het 3-jarige meisje Brigitte Kamphausen er het meest ernstig aan toe te zijn. Zij is dan ook reeds spoedig na aankomst in het ziekenhuis te Boxtel overleden. Haar ouders, de heer en mevr. Kamphausen uit Rheydt (D), verkeerden eveneens in zorgwekkende toestand. Een nichtje van dit tweetal, mej. Ina Kamphausen, werd merkwaardigerwijze slechts licht gewond. Haar verloofde, de heer U. Boysen, liep echter ook zeer ernstig letsel op, terwijl een kennis van deze familie, mevr. Ipta-Schippers, onmiddellijk voor specialistische behandeling naar het St. Elisabeth Ziekenhuis te Tilburg moest worden overgebracht.

Direct na de botsing werd door omwonenden, passerende automobilisten en spoedig ter plaatse verschenen dokters en E.H.B.O.-ers alle zorg besteed aan de slachtoffers. Het ongeluk bood een vreselijk aanzien en eenieder dacht aanvankelijk, dat wel drie of vier personen de dood hadden gevonden. Vandaar wellicht de verwarrende (radio) berichtgeving en verdere geruchten in de eerste uren na het ongeluk. Dank zij de snelle en deskundige hulp is het aantal doden onder de inzittenden, die met ambulance-auto's uit Boxtel en Den Bosch werden vervoerd, tot nu toe beperkt gebleven tot twee. Weliswaar verkeerden verschillende slachtoffers in levensgevaar en was dit ook woensdag nog niet bij allen geweken, doch men sprak in het ziekenhuis toen toch al van een verheugende vooruitgang.

De Rijkspolitie uit Liempde en Best regelde zondag direct het verkeer en voorkwam onder zeer moeilijke omstandigheden verdere ongelukken.

De burgemeester van Liempde stelde zich onmiddellijk nadat de eerste berichten van het tragische gebeuren Liempde bereikt hadden, op de hoogte van het ongeluk en regelde ter plaatse mede de hulpverlening.

Het onderzoek naar de oorzaak en de toedracht van de noodlottige botsing werd geleid door de Officier van Justitie, mr. A. W. Baron van Imhoff.

—o—

Naar wij vernemen vertoefde de Iraakse familie momenteel voor vacantie in Duitsland. Het Duitse gezelschap was voornemens een trip naar het strand in Zandvoort te maken.

—o—

Dinsdagavond deed zich op de Eindhovenseweg een kettingbotsing voor tussen twee personenauto's en een bestelauto, waarvan de bestuurders afkomstig waren uit Eindhoven en Weert. Ofschoon alle voertuigen aanzienlijk beschadigd werden, liep geen der inzittenden noemenswaardig letsel op.

ZONDAGSDIENST DER ARTSEN

aanvangende des zaterdags 's namiddags 5 uur
eindigende 's maandagsmorgens 8 uur.

zondag 7 september

UITSLUITEND VOOR SPOEDGEVALLEN

DOKTER G. C. WENTHOLT
Stationstraat 85 — Telefoon 376

Gemeenteraadsvergadering

Nieuwe Raad beëdigd

Wethouderskeuze:

A. Valks, P. v. d. Meyden, H. v. d. Krabben.

Komende bestuursperiode van 't grootste belang! !

Op de j.l. dinsdag gehouden openbare vergadering van de Raad der gemeente Boxtel werden door de 17 nieuwe raadsleden in handen van de voorzitter de in artikel 45 van de gemeentewet voorgeschreven eden afgelegd.

Direct daarna bood de voorzitter het beëdigde college zijn gelukwensen aan in verband met de uitverkiezing tot het raadslidmaatschap van Boxtel. Hij sprak daarbij de hoop uit, dat de eedsformule steeds als richtsnoer gebruikt zal worden bij het bestuur van de gemeente Boxtel in de komende 4 jaren. Juist deze nieuwe bestuursperiode achtte de voorzitter van uitzonderlijk groot belang voor de gemeente. Daarom zei hij verheugd te zijn, dat tot het bestuur van de gemeente Boxtel een college is geroepen, dat het volle vertrouwen blijkt te hebben van de Boxtelse bevolking. Gaarne verklaarde hij zich bereid om met deze nieuwe Raad zo nauw mogelijk samen te werken om voor Boxtel te bereiken wat voor Boxtel goed te achten is.

Na deze korte toespraak van de burgemeester ter verwelkoming en installatie van de nieuwe raadsleden, vond de wethouderskeuze plaats.

Dit geschiedde in 3 stemmingen.

Bij de eerste stemming verwierf het lid A. Valks 15 stemmen, H. v. d. Krabben 1 stem en A. v. Nistelrooy 1 stem.

De uitslag van de tweede stemming luidde: P. v. d. Meyden 14 stemmen, H. v. d. Krabben 2 stemmen, R. de Laat 1 stem.

Bij de laatste stemming verwierf H. v. d. Krabben 14 stemmen, J. Knoops 2 stemmen (1 blanco).

Met grote meerderheid van stemmen waren dus de leden A. Valks, P. v. d. Meyden en H. v. d. Krabben gekozen verklaard.

De burgemeester wenste de gekozenen geluk met hun benoeming. Tot zijn voldoening was gebleken dat de heer Valks, die reeds meer dan 12 jaar wethouder van de gemeente Boxtel is geweest, ook 't volle vertrouwen geniet van deze Raad. Hij hoopte de goede samenwerking van voorheen te kunnen bestendigen. En hij vertrouwde, dat ook de samenwerking met de nieuwe wethouders, die als raadslid reeds meer dan 12 jaar de belangen van de gemeente Boxtel op respect afdwingende wijze behartigd hebben, van vruchtbare aard zal zijn.

De heer Valks, die daarna het woord kreeg, noemde deze eerste vergadering van de nieuwe Raad een historische gebeurtenis, omdat thans voor het eerst in de plaatselijke geschiedenis 17 raadsleden aanwezig konden zijn waarvan er 3 geroepen werden voor de vervulling van de moeilijke maar eervolle taak als wethouder. Evenals dat even later de wethouders v. d. Meijden en v. d. Krabben zouden doen, dankte hij de Raad voor het vertrouwen in hem gesteld en gaf daarbij de verzekering in samenwerking met dit college, met de burgemeester en met het ambtenarencorps te zullen trachten de gemeentelijke belangen goed te behartigen.

OVERIGE AGENDAPUNTEN VLOT AFGEHANDELD.

Aan dit officiële vergaderingsprogramma was nog een korte huishoudelijke agenda gekoppeld. De daarop voorkomende punten werden echter vlot afgehandeld. Sommige nieuwe raadsleden namen daarbij de gelegenheid te baat om zich met meer of minder succes al eens te wagen op het gladde politieke ijs, terwijl de voorzitter het wenselijk bleek te vinden om de debatten een instruerend karakter te geven, waarbij de raadsleden tactisch te verstaan werd gegeven, dat zoveel mogelijk serieusheid en beknoptheid betracht dient te worden bij de discussies.

Wat de diverse agendapunten betreft, het volgende: aan de winkeliersclub „Breukelsestraat" zal toestemming verleend worden voor het houden van een braderie in september, met ontheffing van enige verboden der winkelsluitingsverordening (behoudens voor de zondag).

Voorts werd besloten de volgende woningen onbewoonbaar te verklaren: Boomstraat 27, Duinendaal 1 en 3, Kerkstraat 12, Molengraafseweg 6, Molenstraat 10.

Met de N.V. Bank van Nederl. Gemeenten zullen twee geldleningen worden aangegaan: 1. ƒ 209.000, rente 4¾ %, looptijd 30 jaar, af te lossen in 20 gelijke jaarl. termijnen vanaf 1969; 2. ƒ 25.000,— rente 4⅞ %, looptijd 12½ jaar, af te lossen in één bedrag in 1971.

Deze geldleningen zijn resp. bedoeld voor consolidatie van de vlottende schuld, aankoop van woningen en beplantingsdoeleinden.

Met de fa. v. Lanschot te 's Hertogenbosch zal een rekening-courant-overeenkomst worden aangegaan voor een renteloos crediet van ƒ 11.500,— ter voorlopige financiering van de kosten van aanleg van waterleiding in onrendabel gebied (Heistraat).

Bij de Rondvraag, die hoofdzakelijk schriftelijk dient te worden afgehandeld, werden nog enkele kwesties van minder belangrijke aard aangeroerd, waarna de openbare vergadering werd gesloten en men tot geheime zitting overging.

Wethoudersverkiezing ESCH.

Gekozen: C. den Ouden en J. H. Vlassak (beiden reeds zittend).

Wethoudersverkiezing LIEMPDE.

Gekozen: P. H. v. d. Wiel en J. M. Bax (beiden reeds zittend).

Standbeeld

Tot even na het einde van de laatste wereldoorlog was Nederland een uitgesproken standbeelden-arm oord. Als het register dat wij raadplegen, ons niet bedriegt, zou het dierbaar plekje grond, dat wij met z'n allen aan de baren ontworstelden, in 1942 niet meer dan 55 monumenten hebben bezeten, die in mindere of meerdere mate konden wedijveren met wat er op dit gebied gevonden wordt in meer zuidelijke gewesten. Dat is beslist geen overdaad. Na de oorlog echter is daar verandering in gekomen. Het begon met de verzetsmonumenten ter ere van de gevallenen. Iedere gemeente die zich respecteerde, wilde op een of andere manier de herinnering aan de gesneuvelde, vermoorde of verbannen medeburgers levendig houden. Een gebaar van piëteit, waar de helden die ons de weg wezen, recht op hadden. Onder deze monumenten zijn er niet weinige, die alle bewondering verdienen en een sieraad vormen voor hun omgeving, en wat meer is: op indrukwekkende wijze de grootheid eren van hen, die de grootste liefde hadden, omdat zij hun leven gaven voor hun vrienden. Na de verzetsmonumenten kwamen de stationsbeelden. De spoorwegen hadden door het oorlogsgeweld enorm geleden en eisten herstel en wederopbouw. Nieuwe stationsgebouwen verrezen, waaronder sommige zeer fraaie. Alle hadden echter met elkaar gemeen, dat ze een of meer beelden als garnering meekregen. Opmerkelijk is, dat veel van die beelden een zuiderlijke blootheid manifesteren, iets wat in dit kikkerland met zijn gure herfsten, barre winters, kille lentes en druilerige zomers bepaald griezelig aandoet. Of lijkt het U ook geen naar idee ergens op een viaduct een soortement Venus te zien prijken, die half schuil gaat onder een laagje gedooide en daarna weer bevroren sneeuw? Godfried Bomans heeft over de Nederlandse „blootjes" in verband met het hier heersende klimaat in een of ander boekje enkele zeer indringende gedachten weggegeven, die de standbeeldlievende autoriteiten eigenlijk ertoe moesten brengen eerst eens goed na te denken of en in hoever het door hen verlangde monument bloot zal mogen zijn.

Na de stationsbeelden kwamen de meer vrije onderwerpen. Wij denken aan het Mooswief te Maastricht, het Marieken van Nimwegen in de stad met dezelfde naam en het Zoete Lieve Gerritje te Den Bosch. Wij denken ook aan de beelden die na hier of daar tentoongesteld te zijn geweest, door een kunstminnende gemeenteraad werden aangekocht om een fraai hoekje in hun rechtsgebied nog fraaier te maken. Onder deze beelden bevonden zich creaties die duidelijk voorstelden wat ze waren, andere die naar zich lieten raden, weer andere die nergens thuis te brengen waren omdat het publiek dat ernaar kwam kijken van kunst geen kaas gegeten had en nog weer anderen, die mooi moesten heten eenvoudig omdat ze er stonden. Toen kwam er een tijd dat magistraten het een testimonium paupertatis vonden zo zijn geen monument aanschaften, dat eventuele toeristen zou moeten overtuigen dat in dit gewest de beschaving wel terdege was doorgedrongen en de wereld niet langer met kranten was dichtgeplakt. Al met al is het thans zo, dat Nederland voor geen enkel land meer onder behoeft te doen wat het aantal standbeelden of beelden zonder meer betreft. Het zijn wel niet allemaal waterspuwende saters of vissei wurgende lutti, uitbundige fonteingroepen of stijgerende ruiters te paard, maar dat is ook niet nodig. Dit soort zou ons trouwens niet liggen. Maar nu we het toch over „liggen" hebben: onlangs heeft een grote stad in het zuiden beslag weten te leggen op een — overigens zeer mooi beeld, dat inmiddels misschien reeds zijn plaats gevonden heeft op het stationsplein. Die stad is een oerbrabantse stad met wonderlijk goed bewaarde brabantse opvattingen. Zou — zo vragen wij ons af — dat beeld, een vrouwennaakt, de vreugde voorstellend, wel passen in zijn brabants kader? Het staat er wel, maar zal het de mensen ook „liggen"?

WIJSGEER.

Doe mee aan „Bijstand 2"

Vanaf 30 augustus j.l. tot en met 31 oktober a.s. staat het gehele land in het teken van de „Bijstand 2"-actie. Bijstand 2 is een financiële actie ten gunste van het „Koningin Juliana Fonds" en 't „Prins Bernhard Fonds", welke beide fondsen steun bieden onder meer aan: bejaardenzorg, vrijetijdsbesteding, massajeugd, lichamelijke en geestelijk minder-validen enzovoort.

Beide fondsen hebben zich in overleg met de Sichting Europaprijs bereid verklaard een gedeelte van de opbrengst te bestemmen voor de pas ingestelde Europaprijs, de Europese „Nobelprijs", die zal worden verleend ter bevordering van de Europese eenheid op cultureel en sociaal of sociaal wetenschappelijk terrein, waarvan Z. K. H. Prins Bernhard het regentschap op zich heeft genomen.

Deze actie zal op originele en attractieve wijze worden gevoerd. Overal in het land (zelfs in de kleinste gehuchten) zullen op duizenden verkooppunten, onder meer bij winkeliers, kenbaar aan raambiljetten, loten à *f* 1,— per stuk worden verkocht. Niet minder dan *f* 250,000,— aan belastingvrije prijzen staan winnaars te wachten, terwijl de hoofdprijzen (5 woonhuizen van *f* 25.000,— per stuk of goederen naar verkiezing) door middel van de radio op 31 oktober tijdens een speciale uitzending bekend gemaakt zullen worden. Eén van de 5 woonhuizen zal door de 76 vooraanstaande Nederlandse bedrijven door middel van geschenken geheel worden „aangekleed".

Beide fondsen omvatten alle gezindten en garanderen dat elke groepering gelijk berechtigd wordt en dat geen enkele instelling bevoordeeld wordt boven een andere; ze worden geleid door raden van beheer, samengesteld uit een aantal deskundigen, die het gehele Nederlandse volk in al zijn verscheidenheid vertegenwoordigen.

Er zal dan ook wel niemand zijn die steun aan „Bijstand 2" zal willen onthouden en de sympathie die men Bijstand 2 toedraagt, zal thans door alle Nederlanders op een aantrekkelijke wijze tot uitdrukking kunnen worden gebracht, want indien men zich om bepaalde redenen van dit charitatieve spel zou willen onthouden, dan blijft er toch nog een mogelijkheid over om die noodzakelijke steun te bieden. Er is hiervoor een speciale giro-rekening opengesteld, namelijk giro-rekening nr. 5 (vijf) ten name van Bijstand 2, Rotterdam. Men gelieve dan op het biljet aan te tekenen: BIJSTAND-GIFT.

Loten — in 5 kleuren verkrijgbaar — à 1,— per stuk kunnen ook besteld worden uitsluitend door storting van het desbetreffende bedrag op girorekening 4 3 3. Echter GEEN geld of postzegels in brieven!

BIJSTAND 2 ? Het gaat om uw eigen zaak.

Riem onder het hart

Dr. Harvey Flack (Eng.) heeft geschreven, dat jongens intuïtief aanvoelen hoe ongezond vaak wassen is. (Krantenbericht).

Dit is een vers voor mannenbroeders
die wel geen waterhaters zijn,
Maar toch voor zeep van kleur
verschieten
En graag een ander zien genieten
van het geregeld wasfestijn.

Die Britse dokter weet zijn weetje,
een standbeeld voor de man, in brons;
Hoe dikwijls smalen vrouwentongen:
Een man blijft maar een grote jongen...
dus dokters woord geldt ook voor óns!

Een vuillaag geeft de huid bescherming,
vertelt oprecht de medicus.
Grijp nou niet in door telkens wassen,
Hoe onnatuurlijk is dat plassen;
het klopt dus medisch als een bus.

Wij mannen, die ons happy voelen,
vooral in 't nachtelijke zwart,
Wij vinden dat heel wijs gesproken,
Die dokter heeft een riem gestoken
onder ons (ongewassen) hart.

Geen zeepfabriek met veel reklame
verhoogt door ons het dividend;
Geen wasserij met schoon geweten
En Doe-de-was-de-deur-uit-kreten
lokt ons uit onze vuile tent.

Wij scheren ons eerst elke morgen,
dat kost niet veel en doet geen zeer;
Dat stukje van je gladde kaken
Doet verder al niet meer terzake
en was je dus vanzelf niet meer.

Dan nemen we een kopje water
en steken daar twee vingers in;
Je wast je neus en soms je oren,
Dan voel je je al weer herboren,
want schoon is 't hoofd van het gezin.

Zo laten we de vrouwen drenzen,
we blijven fit en kerngezond;
We stichten en gaan samenspannen
Met alle smoezelige mannen:
de dokter Harvey Flackenbond!

JAAP MIJDERWIJK.

(Nadruk verboden).

Oud Boxtel in beeld

Tot dat de Rijksverkeersweg in 1936 aangelegd werd, was de Rechterstraat de enige in- en uitrijmogelijkheid voor het interlokale vrachtvervoer. Met de technische en commerciële ontwikkelingen in het begin der 20ste eeuw, waarbij vooral het autoverkeer in aanmerking is te nemen, — aanvankelijk wel als een luxe in personenvervoer, — ontstond in Boxtel het idee om de inrij vanaf de Eindhovenseweg te verbreden. De oorlog 1914—1918 remde de ontwikkeling van het snelverkeer tijdelijk af. Na 1918 begon echter het vrachtvervoer per auto snel op te komen en toe te nemen. Toen ontstond ook het plan om de Rechterstraat ten behoeve van het interlokale verkeer te verbreden.

Vooraleer een plan voor uitvoering in aanmerking komt verstrijken doorgaans nogal vele jaren, en wat er in de Rechterstraat nu nog moet verdwijnen alvorens het oud geworden plan uitgegroeid is tot de verwezenlijking, dat kan iedereen voor zich vaststellen.

Er is evenwel een nieuw plan ter tafel gekomen. Als dat verwezenlijkt is...

VAN LANSCHOT BANKBOEKJES

Geen koersrisico. *Gemakkelijk beschikbaar.*

geven 4% rente

Geen kosten.

Storten en opnemen kunt U aan onze kas, maar ook zeer eenvoudig via de giro.

Vraag - telefonisch, schriftelijk of aan onze kas - de folder „Bankboekjes".

1737

FIRMA F. van Lanschot BANKIERS

's-Hertogenbosch, Hoge Steenweg 27-31, Telefoon 8851*
Eindhoven, Keizersgracht 17, Telefoon 7442*
Tilburg, Stationstraat 17, (toekomstig adres).

LB 614

Pracht handen
Tube 95 ct **Hamea-Gelei**
Het is de Hamamelis die 't 'm doet

VOOR DE LANDBOUWERS.

DEMONSTRATIE MET AARDAPPELROOIMACHINES.

Op donderdag 11 september a.s. van 13.30 tot 16.30 uur, wordt op een perceel, gelegen nabij Soeterbeek langs de Eckartseweg te Eindhoven, een demonstratie gehouden met enige typen van aardappelrooiers.

Deze demonstratie is georganiseerd door de Rijkslandbouwvoorlichtingsdienst in samenwerking met het Landbouwschap en het Instituut voor Landbouwtechniek en Rationalisatie. Er zal gedemonstreerd worden met:

gewone voorraadrooiers
voorraadrooiers met opzakinrichting
volautomatische rooimachines.

Aan het einde van de demonstratie om 16.30 uur zal de rijkslandbouwconsulent voor Landbouwwerktuigen Ir. Bakker Arkema een samenvatting geven.

Nu de aardappeloogst gedurende de laatste jaren in snel tempo is gemechaniseerd is het noodzakelijk op de hoogte te blijven van de verbeteringen, die aan de machines werden aangebracht. Op deze demonstratie wordt getoond hoe de verschillende typen van rooiers werken en waartoe deze machines onder normale omstandigheden in staat zijn.

Belangstellenden worden uitgenodigd deze demonstratie te bezoeken. Het terrein ligt langs de weg van Woensel naar Nuenen en is via deze plaatsen gemakkelijk te bereiken.

C. v. Haperen.

Geef bij verhuizing uw nieuwe adres op
aan onze administratie
Molenstraat 19

A.N.W.B. vraagt uw aandacht

10-jarige ANWB-technodienst exposeert op Najaarsbeurs verkeersveiligheid en rij-economie in de aandacht.

Naar aanleiding van het feit, dat de ANWB-technodienst thans tien jaar bestaat — in welke periode de techno-experts van de Bond niet minder dan 45 duizend auto's aan een onderhoudskeuring onderwierpen en bijna 30 duizend expertises verrichten — heeft de nationale Toeristenbond thans voor de eerste maal zijn gehele inzending op de heden begonnen najaarsbeurs te Utrecht aan dit onderdeel van zijn service gewijd.

De ANWB is met deze inzending aanwezig op de efficiency-afdeling van de Jaarbeurs in de Prins Bernhard-hal en richt zich daar in het bijzonder tot de eigenaars en beheerders van grote wagenparken.

De overwegingen, die de ANWB hiertoe hebben gebracht, betreffen op de eerste plaats de verkeersveiligheid en daarnaast de economische bedrijfsvoering, welke beide gediend zijn met een goede onderhoudstoestand van de auto's die ons wegennet berijden.

Ten behoeve van de technokeuringen, waarbij reeds talloze malen aan het licht is gekomen, dat doorrijden met de betreffende auto tot onnodig hoge reparatiekosten en zelfs levensgevaar zou hebben geleid, beschikt de ANWB nu over negen vaste techno-stations in evenzovele grote steden en vijf technomobielen, rijdende keuringsstations, die over het gehele land „opereren". Bij zo'n onderhoudskeuring, die ca. 2 uur in beslag neemt, worden alle auto-organen gecontroleerd, waarbij uiteraard die onderdelen, die de veiligheid moeten waarborgen, in het bijzonder in de aandacht staan.

In de stand van de ANWB-technodienst ontvangen een aantal technodeskundigen de bezoekers en lichten deze aan de hand van beschikbaar demonstratiemateriaal volledig in omtrent de economische en veiligheidstechnische betekenis van deze thans tien jaar bestaande Bondsservice. In de kringen van de zgn. „fleet-owners", die tevoren hierover waren ingelicht, blijkt voor dit Jaarbeursinitiatief van de ANWB een grote belangstelling te bestaan.

BIOSCOOP

A.s. zaterdag en zondag zal in theater „De Ark" vertoond worden de film: „Parachutisten vallen aan". Op spannende wijze worden in deze film de belevenissen weergegeven van een groep Amerikaanse parachutisten die na een opleiding in Engeland in Frankrijk achter het Duitse front worden neergelaten. Zij komen een eind van hun doel terecht en weten al sluipend en vechtend de brug te bereiken, waar zij hun kameraden treffen, met wie zij de verdere aanval moeten voorbereiden.

Tom Tryon, Jan Merlin en Jacqueline Beer spelen de hoofdrollen.

Toegang 14 jaar.

Bestrijding van hart-febrillatie

Een ziekte, die snel en onherroepelijk het einde van de lijder nabij brengt, is het febrilleren van de hartspieren, waarbij deze een abnormaal hoog tempo van samentrekking vertonen. Dr. William Kouwenhoven, professor aan de John Hopkins Universiteit te Baltimore, heeft een apparaat ontwikkeld dat aan het hart zijn normale hartslag kan teruggeven zonder dat het nodig is de borstkas langs chirurgische weg te openen. Volgens Dr. Kouwenhoven heeft zijn apparaat in meer dan 120 gevallen „telkenmale met goed gevolg gewerkt". Zijn apparaat — defebrillator genoemd — zendt een elektrische stroom van vijf ampere en 440 volt door het trillende hart. Door deze stroom worden de betrokken spieren ontspannen en kan het hart zijn normale ritme weer hervatten.

De vriendschappelijke belangstelling, die getoond werd bij gelegenheid van het afleggen der Eeuwige Geloften door onze geliefde dochter

SOEUR JACQUES FRANCIS
(Lies van Boxtel)

heeft een aangename indruk op ons gemaakt. Mede namens haar en onze andere kinderen danken wij daarvoor allen.

Degenen, die hun gelukwensen aan haar in Tabora schriftelijk toezonden, mogen zich overtuigd houden dat zij onze dochter Lies daarmede een heel bijzonder genoegen hebben gedaan.

J. J. VAN BOXTEL
FR. v. BOXTEL-v. d. VEN

Boxtel, Stationsplein 6 A.

Voor de vele blijken van belangstelling, welke wij hebben ondervonden bij ons Zilveren Huwelijksfeest, betuigen wij onze hartelijke dank

C. J. v. ROY
H. v. ROY-BREMBD

Gevraagd een net meisje voor hele of halve dagen. Rechterstraat 54.

Bakkersleerling gevraagd. H. v. Dijk, Koppel 4, Boxtel.

Gevraagd werkster voor 3 à 4 dagen per week of dagmeisje. Mevr. v. Dijk-Vekemans, Koppel 4.

Gevraagd nette werkster, 2 dagen per week, donderdag en zaterdag. P. Raaymakers, Rosemarijnstraat 2.

Gevraagd net dagmeisje voor huishoudelijk werk, goed loon, zondags vrij. Zaterdags om 6 uur klaar. Maison Exquise, Stationstraat 78.

Net meisje gevraagd voor hele of halve dagen. Kluijtmans-Baaijens, Baroniestraat 42.

B.z.a. een net winkelmeisje. liefst Boxtel of omgeving. Bevragen Molenstraat 19.

B.z.a. net dagmeisje, liefst in klein gezin. Bevragen Molenstraat 19.

Wie heeft tijd om mijn zoontje 6e klas l.o., bij te werken. Bevragen Molenstraat 19.

Te ruil mooie arbeiderswoning nabij het station. Te bevragen Molenstraat 19.

Wordt gevraagd door alleenstaande man, net degelijk kosthuis waar telefoon aanwezig. Brieven No. 329, Molenstraat 19.

Voor stalen ledikanten en divanbedden en bedstellen, Meubelhuis De Beurs, Markt 22.

Woensdag gehaktdag *f* 1,68 per 500 gr. Nergens beter gehakt dan bij Slagerij Clercx.

Degene, die 15 augustus in de St. Petruskerk een rozenkrans in blauw leren zakje vond, wordt vriendelijk verzocht deze terug te bezorgen Stationstraat 98. Goede beloning.

Singer naaimachines zijn de beste ter wereld. Singer garantie. Singer service. Singer de meest verkochte machine. Singer, Breukelsestraat 30, Boxtel Tel. 248.

Vrijdag en zaterdag 100 gram ontbijtspek voor slechts 35 ct. „Het Zuivelhuis" M. W. v. d. Weide, Stationstraat 2.

Vermist! Een grauwe Duitse Herdershond. Allen die aanwijzingen kunnen geven gelieven dit te melden op 't politiebureau.

Lijstwerk: plinten, architraven plafondtengels, hollatten, kwartrondjes, glaslatten, etc. Concurrerende prijzen. Houthandel Steenbakkers, Stationstraat 58, Tel. 266.

Grote bewaarbare sjalotten voor consumptie, per kilo 40 ct., per 10 kilo *f* 3,50. Kwekerij Van Zogchel.

Slagerij Clercx geeft deze week voor reclame: a.s. vrijdag en zaterdag: poulet *f* 1,60 per 500 gr., varkensprocureur *f* 2,90 per 500 gr. Lunchpakket: 150 gr. boterhamworst en 100 gr. gekookt spek samen *f* 1,— — 500 gr. leverworst *f* 1,25. A.s. maandag 4 lekkerbekjes *f* 0,85, 3 slavinken *f* 1,—, 100 gr. metworst *f* 0,48. Dinsdag: 500 gr. speklappen *f* 1,25, 150 gr. lunchworst *f* 0,53. Woensdag: 150 gr. gebr. gehakt *f* 0,53. Donderdag: 500 gr. verse worst *f* 1,75, 100 gr. tongeworst *f* 0,38. Uitsluitend superkwaliteit.

M. W. v. d. Weide blijft het adres voor de fijnste kaassoorten, fijnste vleeswaren, complete babyvoeding. Het Zuivelhuis, Stationstraat 2.

Te koop: pic-up met pl.m. 100 platen. Tevens nieuwe deur met kozijn. Nieuwstraat 192.

Hardboard: zachtboard, brandvrijboard, tegelboard, gaatjesboard. Hornitex-plasticboard enz. Diverse soorten triplex. Lage prijzen. Houthandel Steenbakkers, Stationstraat 58, Tel. 266.

In St. Theresiakerk te Lennisheuvel verloren lederen zakje met paarlmoeren Lourdes-rozenkrans enz. Terug te bezorgen v. d. Sande-v. d. Heijden, Stationstraat 69.

Mousse nylon herenanklets, eerste keus, moderne tinten *f* 1,95. Vitos, Breukelsestr. 78.

De bloembollen voor uw kamer en tuin zijn er weer. Diverse soorten Tulpen, Hyacinthen, Crocussen, Narcissen, enz. in slechts 1e kwal. Handleiding gratis. Kwekerij Van Zogchel.

Hout: alle soorten timmerhout voor aannemers, knutselaars, thuiswerkers, boeren etc. Ook Eiken, Limba, Beuken, Iepen, Afzelia (dit hout werkt niet), etc. Scherpe prijzen. Houthandel Steenbakkers, Stationstraat 58, Tel. 266.

Voor dressoir, eethoektafels en stoelen: Meubelhuis De Beurs, Markt 22.

Te koop nest mooie Mechelse Herders, 6 weken oud. Vermulst, Mijlstraat 67.

Wegens plaatsgebrek nog enkele jonge hennetjes te koop. Molenstraat 34.

Te koop: haard met waterreservoir voor centrale verwarming. Boseind 9.

Te koop: 1 Allis Chalmers tractor in z.g. staat; 1 Allis Chalmers tractor, laag model, z.g.a.n., speciaal voor boomgaard. „SABO" Machinefabriek, Boxtel, Tel. K 4106-514.

Te koop wegens plaatsgebrek compleet aquarium (80x40x40) haardkachel en huiskamerkookkacheltje. Bevragen na 6 uur, Hertogenstraat 14.

Kinderwagen tevens wandelwagen te koop, i.z.g.st., *f* 50,— Bevragen Molenstraat 19.

Te koop goed onderhouden wandelwagentje tegen halve nieuwprijs; houten wasmachine met nieuwe motor en Erreshandwringer. W. v. Oirschot, Konijnshoolsedreef 4.

Te koop: een toom beste biggen waaronder gemerkte zeugjes. L. v. Oirschot, Nergena 6.

Biggen te koop bij H. Hulsen, Oirschotseweg 9.

Biggen te koop bij P. Kruyssen, Mijlstraat 48.

Te koop: een toom beste biggen. L. Eijkemans, Vorst 19.

Te koop een vaars, aan telling, A.B. en T.B.C. vrij. L. v. Hal, Liempde.

Te koop: een toom biggen bij C. v. d. Loo, Roond 10a.

Te koop een dragende zeug. C. Schoenmakers, Roond 2.

Biggen te koop bij Th. Swinkels, Roond 10.

Te koop een toom beste biggen. P. Heijmans, Roond 5a.

Te koop een toom biggen. P. v. d. Made, Schijndelsedijk 11

Een toom beste biggen. J. Schoenmakers, Tongeren 13.

Tandarts Breuking
vanaf vrijdag 5 t.e.m. maandag 15 september
geen praktijk
te Boxtel en
te St. Michielsgestel

F. F. M. Kluijtmans
arts,
AFWEZIG
van vrijdag 12 sept. tot 21 sept.
De collega's nemen waar.

Afwezig
C. J. Margry
arts
van 7 t/m 14 september
Collega's nemen waar

Voor direct gevraagd
Goudsmid-Reparateur
Aanmelden
Edelmetaalbedrijf POPELIER N.V.,
van Veldekekade 383,
's-Hertogenbosch.

R.K. Meisje
gevraagd, als hulp in de huishouding voor hele of halve dagen.
P. v. d. Weide
Schoenhandel
Stationstraat 24 - Boxtel

IN BOXTEL WONEN
betekent
BRABANTS CENTRUM
LEZEN

FORMOSA

Klein eiland van grote betekenis

Nu de toestand in het Midden-Oosten door tussenkomst van de Verenigde Naties gestabiliseerd en het oorlogsgevaar aldaar tot een minimum beperkt is, heeft het communisme een nieuwe spanning geschapen in het Verre-Oosten. Formosa, het bolwerk van de Chinese nationalisten, wordt bedreigd door de troepen van de grote broer van Chroesjtsjow — Mao Tse Toeng.

Artillerie- en vliegtuigbombardementen hebben reeds honderden doden en gewonden geëist op Quemoy, Tatan en andere eilanden tussen Formosa en het vaste land van China. Amerikaanse en Britse versterkingen zijn onderweg naar of reeds aangekomen in het gebied rond Japan en de Philippijnen.

Verenigde Staten in lastig parket

Formosa is maar een nietig stipje op de wereldkaart; met een oppervlakte van bijna 36.000 km² is het iets groter dan Nederland. Het raakte voor het eerst in West-Europa bekend tijdens de zestiende eeuw toen de Portugezen en Spanjaarden (tevergeefs) pogingen deden daar vaste voet te krijgen. Pas in 1624 gelukte het de Nederlanders als eerste Europeanen een kolonie te stichten op het voor de handel met Japan en China belangrijke eiland. Wij hebben geen blijvende merktekens achtergelaten, in tegenstelling tot de Portugezen, die aan het eiland de huidige naam hebben gegeven — Formosa betekent „mooi" (de inheemse naam luidt „Taiwan"). Voor het „mooie land" is de komst van de Japanners belangrijker geweest. Toen deze in juni 1895 het eiland geheel onderwierpen, hebben ze direct vele veranderingen op economisch, technisch en militair terrein aangebracht. Tussen de hoofdstad Taipeh en de andere belangrijke steden zoals Tainan, Takan, Kagi en Taichu werden goede spoor- en autoverbindingen aangelegd. Het wegennet heeft op het ogenblik een lengte van 19.000 km en het grootste gedeelte daarvan is door Japanners aangelegd. Om rijst- en suikercultures te ontwikkelen werd een groot gedeelte van de bossen, die twee derde van de totale oppervlakte bedekten, gerooid en omgezet in landbouwgrond. Dank zij de tussenkomst van de internationale hulporganisaties, die het gebruik van kunstmest leerden en een uitgebreid bevloeiingssysteem ontwierpen, kan tegenwoordig drie maal per jaar een rijstoogst worden binnengehaald — in 1953 bedroeg de totale jaaropbrengst 1,5 millioen ton. Ook de ontginning van delfstoffen wisten de Japanners te bevorderen. Steenkool, koper, aluminium, zout en een kleine hoeveelheid olie worden gewonnen. De olie kan ter plaatse verwerkt worden want gedurende de Tweede Wereldoorlog werd bij Koschun een raffinaderij gebouwd die tegenwoordig een capaciteit bezit van 15.000 vaten per dag.

DE KOMST VAN DE NATIONALISTEN.

Na de capitulatie in 1945 werd Formosa aan China teruggegeven en trokken de ruim 300.000 Japanners terug naar hun vaderland. De 150.000 Kaosja's, de oorspronkelijke bewoners van het eiland, konden de opengevallen plaatsen niet innemen zodat een groot tekort aan goede arbeidskrachten ontstond. Daarom werd in 1949, toen de communisten de macht op het vasteland in handen kregen, de komst van Tsjang Kai Sheks vluchtelingen met vreugde begroet; men verwachtte dat het halve millioen soldaten en de 2.5 millioen andere vluchtelingen de leegte, die op de arbeidsmarkt was ontstaan, weer zouden opvullen.

Maar hoe anders liep het uit! De ambtenaren van de Kwowingtan, die hun plaatsen hadden verworven door dwang en corruptiemethoden, zetten hun „traditie" voort en namen alle hoge posities in om het land door op eigen welzijn gerichte maatregelen nog dieper in de put te laten zakken. Het kwam zelfs zover dat de bewoners in opstand kwamen.

Al werden de slecht bewapende massa's snel uiteen geslagen, de noodzaak van een drastische hervorming zag Tsjang Kai Shek in en een algemene zuivering van de regeringsbureaux volgde, teneinde een einde aan de corruptie te maken.

Met financiële en technische hulp uit Amerika wist hij de fabrieken en landbouwcultures weer op gang te brengen, wat de verhouding tussen de Formozanen en de Nationalisten aanzienlijk verbeterde. Om het hoofd te kunnen bieden aan mogelijke aanvallen werden de verdedigingswerken, die de Japanners al hadden aangelegd, verbeterd en de havens, die als bases van de vloot zouden moeten dienen, versterkt.

POLITIEKE EN MILITAIRE BETEKENIS.

Reeds in 1955 heeft Rood-China pogingen gedaan het eiland op de Nationalisten te veroveren. Het kon toen echter nog afgeschrikt worden door de dreigende houding van het atoombom-bezittende Amerika, hetgeen nu, in een periode van ballistische projectielen, niet meer zo gemakkelijk zal zijn. Het is duidelijk dat Rusland geen enkele atoombomaanval op het vaste land van China zal tolereren en een nieuwe wereldbrand lijkt ogenschijnlijk een zeer hoge prijs voor het kleine eiland. Toch zal Amerika niet mogen toestaan dat de Nationalisten verdreven worden. In de huidige politiek van de communistische machtshebbers schuilt het gevaar, dat zij op een zeer sluwe wijze verschillende pro-westerse landen en gebieden door indirecte agressie weten te veroveren of op zijn minst te neutraliseren. Na het succes in het wegens de olie belangrijke Midden-Oosten zijn de handelingen verplaatst naar het strategisch belangrijke Formosa dat door zijn ligging de belangrijke toevoerwegen naar de Zuid-Oost kust van China beheerst. En al hebben we nu te doen met een partner van Moskou (die veel gevaarlijker dan Rusland zelf kan worden), toch zal Amerika niet opnieuw (en met Amerika de gehele Westerse wereld(mogen verslappen. Tsjou En-lai, de premier van de Volksrepubliek, vecht in de meest letterlijke zin van het woord voor erkenning in de Verenigde Naties. Het stuit hem tegen de borst dat Amerika wel het pas gevestigde bewind van Irak heeft erkend maar nog altijd niet de communistische regering over het 300 millioen tellende Chinese volk. Het politieke succes, het strategisch voordeel of de wil de wereld te tonen dat China óók een zeer belangrijke wereldmacht is kunnen de redenen voor de agressiedaden tegenover de Nationalisten zijn.

Al met al zijn de Verenigde Staten in een zeer lastig parket geraakt. De Zevende Vloot en de geleide projectielen, die op Formosa staan opgesteld, zullen misschien gebruikt moeten worden bij een eventuele aanval. Een nieuwe prestigedaling zou het gevolg zijn als Amerika bij een landing slechts zijn afkeer betuigde door protesten en idealistische dreigementen. Het eiland is een zeer belangrijke schakel in de verdedigingsketen, die van Singapore via de Pacific-eilanden tot Alaska loopt, en het veiligheidspact dat in 1954 tussen beide landen gesloten is móét gehandhaafd blijven, want wat zullen Japan en de Philippijnen doen als blijkt dat de onderlinge verdedigingsovereenkomsten slechts een wassen neus blijken te zijn? Het staat daarom wel vast, dat de Amerikanen en de Britten bij een aanval in zullen grijpen (ook de Britse Far-Eastern vloot heeft versterking gekregen) al zou dit een regelrechte oorlog betekenen. De bloedige waarschuwing van Korea zal dan opnieuw benadrukt worden en niemand zal meer kunnen geloven in de „vredesdoeleinden" van het communistische blok.

DE KANSEN VAN EEN AANVAL

Hoogstwaarschijnlijk zullen de Amerikanen zich bij een eventuele aanval moeten blijven beperken tot louter defensieve maatregelen. Bij een vlootaanval, die voor een landing noodzakelijk is, zal dit niet moeilijk zijn, daar de Straat van Formosa op verschillende plaatsen zeer ondiep is, wat het manoeuvreren met zwaardere schepen onmogelijk maakt.

Daarom zal gebruik worden gemaakt van jonken, die met hun geringe diepgang en goede zeewaardigheid geschikt zijn voor het verplaatsen van troepen. Veel ongerustheid hoeft dit echter niet te verwekken, daar met deze schepen geen zware wapens kunnen worden overgebracht, waardoor de Nationalisten, die wel in het bezit van artillerie en tanks zijn en bovendien op eigen grond vechten, ver in het voordeel zijn. Het grootste gevaar schuilt in de luchtaanvallen en om die uit te schakelen moet men de vliegtuigbases vernietigen — en die liggen op het vaste land van China! De zes vliegkampschepen, die sinds kort tot de Zevende Vloot behoren, bezitten door de met atoombommen uitgeruste straalvliegtuigen de kracht die daarvoor nodig is, maar — zoals daarstraks al is gememoreerd — het zou een nieuwe wereldoorlog kunnen betekenen. Een nieuw eskader straalJAGERS is vorige week naar het Verre-Oosten gestuurd en dit zou er op kunnen wijzen, dat de Amerikanen zullen trachten door middel van intensief patrouilleren over Straat Foekein en de kust een vliegtuigaanval bijtijds te onderscheppen.

We kunnen slechts hopen op een groeiend besef bij Rood-China, dat de Westelijke wereld in deze vastberaden is, zodat een aanval op Formosa onherroepelijk zal worden afgeslagen.

Nadruk verboden.

Plaatselijk nieuws

Gildenbondsharmonie gaf concert met taptoe.

De 31e augustus zal velen dit jaar weer eens hebben doen terugdenken aan de zo feestelijke Koninginnedagen van vroeger met zanghulde, volksspelen, optochten, concerten, vuurwerk en...... stralend zomerweer. Van dit alles hadden we zondag alleen het weer en het concert nog over, maar dit was ruimschoots voldoende om al dat mooie en plezierige uit vroeger dagen nog eens in onze herinnering terug te roepen.

,Onder zeldzaam prachtige weersomstandigheden gaf de Gildenbondsharmonie zondag nl. op de Markt een concert, dat de vele aanwezigen een heerlijk zomeravond-genot bezorgde. Ook van het „muzikale schouwspel" — de taptoe — die daarna nog voor het gemeentehuis werd uitgevoerd onder leiding van de heer Stolwerk uit Nijmegen, genoot men ten zeerste.

Boxtel beleefde zodoende nog een mooie avond aan de bescheiden gevierde 78e verjaardag van H.K.H. Prinses Wilhelmina.

Burgerlijke Stand.

Van 26 augustus t.e.m. 1 september.

GEBOREN: Hendrika Th. dochter van Th. Meijs en H. Schellekens, Kapelweg 49 — Sebastiaan L. P. zoon van H. M. van Woerden en C. Matthieu, Molenstraat 12 — Rogier G. M. zoon van Fr. St. C. Clercx en M. Th. Jagers op Akkerhuis, Rechterstraat 32; — Theodorus C. M. zoon van M. Timmermans en M. Th. Megens, Kapelweg - — Wilhelmus H. A. zoon van A. H. Brusselers en M. E. Tijbosch, St. Willibrordstraat 16a; Johanna G. M. dochter van A. v. d. Meijden en M. C. Majoor, St. Sebastiaanstraat 18.

ONDERTROUWD: Jan Th. A. J. Prudent Apers en Helena A. M. G Leenen.

OVERLEDEN: Brigitte Kamphausen, oud 3 jaren, Rheijdt (Dl.)

KAMER VAN KOOPHANDEL EN FABRIEKEN.

NIEUWE INSCHRIJVINGEN AUGUSTUS 1958.

A. G. Voets, v. Hornstraat 52, Boxtel, markt- en venthandel in textiel.

Th. Matheeuwse, Oudedijk 5, Liempde (hoefsmid).

Uitslag loterij voor de Missie van Pater Meulendijk.

De hoofdprijs, een Solex, wasmachine of naaimachine, naar keuze, is gevallen op nr. 6445; de 2e prijs: een kinderfiets, op nr. 6495.

De overige prijzen zijn gevallen op de nrs.: 2093, 170, 8338, 4853, 200, 8544, 4234, 5297,, 4084, 79, 2585, 6825, 2314, 6075, 7946, 673, 3817, 5422, 8799, 8443, 7683, 4979, 7879, 5383, 7088, 2517, 3807, 8039, 942, 6591, 505, 3861, 3135, 2100, 6248, 8532, 833, 3418, 5416, 2289, 4140, 5117, 9857, 6148, 3471, 9448, 6684, 5424, 6721, 7180, 3199, 5746, 6061, 5241, 2448, 100, 7960, 76, 6470, 5423, 637, 5890, 2486, 7690, 4725,

K.M.V. Lennisheuvel.

De feestmiddag, die jaarlijks gehouden wordt in de laatste week van de zomervakantie, is weer zeer goed geslaagd. Dank zij de medewerking van ouders en vele gulle gevers kon er flink getrakteerd worden op lekkernijen. De jeugd ging zeer voldaan huiswaarts.

De kinderen van de K.M.V. worden verzocht om a.s. zaterdag om 6 uur in uniform aanwezig te zijn op het adres Boseind 19. Er zal dan aan Maria een bloemenhulde gebracht worden in de noodkerk Maria Regina, vanwege de eerste zaterdag van de maand.

Op de bruiloft van H. v. Weerdt-v. Dijk werd *f* 6,20 opgehaald voor de Kleine Maria Vereerders.

Voor de Maria-parochie.

Van N.N. uit Lennisheuvel *f* 1,—

Mariagarde K.M.G.

Hallo meisjes.

Wij hopen dat jullie allemaal uitgerust zijt van het kamp, want zondag a.s. om half 3 starten we weer met de groep. De Klimop komt in het Verenigingsgebouw en de Irene in het K.J.V.-huis. Zorgen jullie voor 'n goede fiets!! Tot zondag.

Geslaagd.

Op de te Tilburg gehouden examens slaagden de Gezusters Verhagen voor het verpleegstersdiploma.

ESCH.

„'T PATERTJE".

Dank zij televisie en kaarten bevatte „'t Patertje" bij de fam. C. v. d. Laar (Dorpstraat) *f* 14,25.

De missieprocure van de Paters Assumptionisten is er erg blij mee.

VéGé

De R is weer in de maand

Versterk uw weerstandsvermogen en dat van uw kinderen

Een fles limonadesiroop Gratis
(waarde f 1.60)
bij iedere flacon Eskitran levertraancapsules **2.90**
met 58 geldzegels

100 gram VéGé-Vanilletoffees Gratis
bij iedere fles Eskimo levertraan **1.15**
met 23 geldzegels

Vitalis Bloedwijn
geneeskrachtige wijn, met staal en vitamine C. **4.50**
met 2 x 10% = 180 geldzegels

Deze aanbiedingen zijn geldig t/m 6 september, afgehaald in de winkel.

VéGé guller met geldzegels! guller met guldens! UNION VéGé EUROPEENNE

Zuid Nederlandse Beurs 1958

Voor huishouding, Mode en Handel, met een speciale uitgebreide afdeling voor het **Horecabedrijf.**

EINDHOVEN van 29 aug. tot en met 9 sept. 1958

Dagelijks geopend van 13.00 tot 23.00 uur. (Ruim 150 stands met leerrijke shows en demonstraties)

Elke dag 3 modeshows
te 15.00 - 20.00 en 21.30 uur door het

Modehuis WITTEVEEN

en de Eindhovense Mode Combinatie

In deze shows wordt een **Kleuren-quiz** gehouden om prachtige prijzen, waaraan alle bezoekende dames kunnen deelnemen.

De Modeshows worden opgeluisterd door de bekende radio-pianisten

Joop de Leur en Tonny Schifferstein

In ons verpozings-zitje „Place de Lumière" middag- en avond-concert door de bekende pianist **Theo Trimbos** uit Den Bosch.

Maandag 8 en dinsdsg 9 september 1958 optreden van de bekende Limburgse Troubadour **Frits Rademacher**, met zijn Limburgse schlager-liedjes.

Prachtige geschenken voor de bezoekers!
Prijsvragen met schitterende verrassingen

Entree tot de beurs (Modeshows inbegrepen) 's middags **f 0.75**, 's avonds en zondags **f 1.—**. Kinderen **f 0.50**

Kinderen beneden 14 jaar hebben zonder geleide geen toegang.

Toegang tot de Modeshows is gratis; er kunnen aan een speciale Kassa plaatsen gereserveerd worden.

Artistieke religieuze beeldjes ★ **Boxtel's souvenir De Keistamper**

Frans van Amelsvoort
Molenstraat 19

R.K. Technische School „Pius X",
Prins Bernhardstraat 18, Boxtel

Aanmelding van nieuwe leerlingen voor de

avondschool

kan geschieden vanaf heden tot 13 sept. a.s. in het schoolgebouw, elke dag van 9.00 tot 12.00 en van 14.00 tot 16.30 uur, alsmede maandagavond van 19.00 tot 20.30 uur. Zaterdagmiddag gesloten.

Opleiding voor de vakken: timmeren — meubelmaken metselen — stucadoor — metaalbewerker — koper-, lood- en zinkwerken.

Aanvang van de cursus 29 september a.s.

Onze reclame - Uw voordeel

vrijdag en zaterdag:

per 500 gram		LUNCHPAKKET	
Zeer mals Braadvl.	2.58	100 gr. Lunchworst	van 1.68
Schenkel	1.58	100 gr. Varkensworst	nu
Verse Worst . . .	1.65	100 gr. Gekookte Ham	1.45

Dinsdag: 500 gr. Magere Speklappen 1.28
Woensdag: 500 gr. Gehakt . . . 1.50
500 gr. zure **Varkenszult 0.75**

Fr. Baaijens-Frunt
Baroniestraat 99

Zaterdag 6 september a.s.

➡ **HEROPENING**

van

Café v. d. Bersselaar
(voorheen Café Weydeven)
Dorpstraat 6, Liempde.

Aanbevelend,

J. v. d. Bersselaar-v. d. Brandt

✶ Gezellige **muziek** door het orkest **„De Jokertjes"**

Grasbaanraces te Schijndel

Op 14 september a.s. te 2.30 uur
op het terrein „Hoevebraak"

★

Speedwayrijders waaronder zeer veel bekenden

★

Georganiseerd door

M.V. SCHIJNDEL
onder auspiciën van de K.N.M.V.

Breukelsestraat Braderie

„Fachtfestijn"

donderdag 11	vrijdag 12	zaterdag 13 september
19.00 – 22.30 uur	19.00 – 22.30 uur	14.00 – 22.30 uur

Een greep uit ons attractieve Braderie-programma:

Grootse demonstratie Schotse Band ★ Optreden van Eerste Boxtelse Accordeonclub ★ Originele Boerenkapel Drumband-demonstratie

GROTE TAPTOE R.K. GILDENBONDS-HARMONIE

Ziet programmaboekje

Hebt U zich al opgegeven voor de nieuwe danscursus?

Doe het nu!!

Wij beginnen a.s. zondag 7 september 's middags om 2 uur in de zaal van H. v. Breugel , Bosscheweg, Boxtel

Wij garanderen dat U goed leert dansen!

De prijs voor deze cursus bedraagt f 15.–

Dansschool AD. v. d. VEN

De grootste en meest bekende school van Boxtel.

Theater „De Ark" Boxtel

zaterdag, 6 september 8 uur
zondag, 7 september 6 en 8.30 uur

Parachutisten vallen aan

met Tom Tryon en Jan Merlin

Een aangrijpende oorlogsfilm, spannender dan de grootste actiefilm. Toen D-day kwam, zwermden de parachutisten neer achter de Duitse linies.

14 jaar

Plaatsbespreken: Aan de kassa zaterdag v.a. 6.30 uur. Zondag vanaf 5 uur. Tel. 503.

Vandaag schijnt de zon,
maar morgen is het koud.

★ **Maak nu op uw gemak keus uit een grote sortering Oliestookkachels, Kolenhaarden of -Kachels.**

Ziet onze etalage.

Als vakman met 35 jaar ervaring op gebied van verwarming, geef ik u vrijblijvend alle inlichtingen en neem de grootte van uw kamer op om u de meest geschikte haard te doen kiezen.

➡ **De kachelspecialist**

Pieter van den Brandt

Baroniestraat 48 – Boxtel – Telefoon 396

ROOKT kwaliteit vol geur en smaak en koopt bij

★ **BERT VAN DEN BRAAK**

Baroniestraat 73 – Tel. 450

Lekkere koffie!

Het is de moeite waard om uiterst precies te zijn op het merk koffie, dat U koopt. LEKKERE koffie... dat is Douwe Egberts Koffie... het fijnste van de plantages.

ROOD MERK
De kwaliteitskoffie bij uitstek! **1.98**

PAARS MERK
Krachtig en voordelig! **1.64**

DOUWE EGBERTS KOFFIE

5e étappe PRIJZEN-SLAG bij EDAH

KASTEEL-MARGARINE MET VEREDELD AROOM **3 pakken voor 99**

APPELMOES	Nieuwe oogst	2 potten samen	69
SPERZIEBONEN	Nieuwe oogst	literblik	69
SOEPGROENTEN		3 pakken	50
ONTBIJTWORST	200 gram		49
LEVERPASTEI	200 gramsblik		49
KNAKWORSTJES	Pot van 8 stuks		99
ZOETZURE AUGURKEN	schijfjes per pot		38
TAFELMOSTERD	KASTEEL luxe glas		62
KRUL-VERMICELLI	middel en grof 250 gram		22
LANDJUWEEL	extra fijn koekje 250 gram		59
VRUCHTENBONBONS	gesorteerd 200 gram		60

EDAH

verdubbelt Uw spaargeld

RIKKEN RIKKEN

Zaterdag 6 september aanvang 8 uur.

Café Huijberts

FELLENOORD

PRACHTIGE PRIJZEN

Soirée Dansante

Zondag 7 sept. in zaal „Bellevue". Aanv. half 6

Orkest „JOHNY COPEL" | **H. v. BREUGEL**

Oh! Wat 'n gezonde kinderen brengt U naar school, zei de onderwijzeres.

Geen wonder, zei de trotse moeder; zij eten iedere dag vlees en vleeswaren van de

Kwaliteits-slagers

Bovendien: **goed en goedkoop,** met iedere week extra **reclame aanbiedingen**

VRIJDAG - ZATERDAG, 5 en 6 september

500 gr. Varkensprocureur, zonder been voor **f 2.78**
500 gr. Runderpoulet, extra goedkoop . . **f 1.60**

Ons KWALITEITS-LUNCHPAKKET:

100 gram Metworst
150 gram Gebr. Gehakt } **Nu slechts f 1.–**

DAGAANBIEDINGEN spekken uw beurs; Profiteer ervan

Dinsdag 9 sept. 500 gr. Speklappen **f 1.30**
Woensdag 10 sept. 500 gr. Gehakt **f 1.65**
Donderdag 11 sept. 500 gr. Verse Worst **f 1.75**

De Kwaliteitsslagers verkopen uitsluitend 1ste kwaliteit-vlees van eigen geslacht vee.

Van Nistelrooij	Raaijmakers	Schuurmans
Th. Eltink	De Windt	Van Meersbergen
N.C.B.-Winkel	Aug. v. Breugel	Van Griensven

Vlees hoort thuis in ieder huis!

No. 719 5 SEPTEMBER 1958

Brabants Centrum

Terloops...

★ Alcohol is een levensgevaarlijk gif voor de weggebruiker. Dat wordt nog steeds niet voldoende beseft. Nog altijd worden verantwoordelijkheid en reactievermogen van tal van automobilisten, motor-, scooter- en bromfietsberijders, wielrijders en voetgangers ondermijnd door de „drankzucht". Zo presteerde een stomdronken voetganger het j.l. zondag nog om hier ter plaatse de Rijksweg over te steken, zonder ook maar het minst aandacht te schenken aan het snelverkeer. Zelfs toen een auto net op het nippertje gierend vlak voor hem tot stilstand kwam, werd de man niet ontnuchterd. Hij liep toch nog tegen de wagen aan..... Proost! ★ Een ander heerschap, dat kennelijk ook zwaar „onder invloed" was en in meerdere Boxtelse water-en-vuurhuizen al op een droogje was gezet, achtte zich nog wel in staat om zich per bromfiets tussen het record-drukke verkeer van zondag te wagen. Het laveloze personage zakte echter onmachtig naast zijn brommer in elkaar. Enkele omstanders dachten nog, dat de man onwel was geworden, doch de politie stelde een betere diagnose en transporteerde de verkeersvlegel naar de cel, waar hij zijn roes kon uitslapen. ★ Overigens kan het er ook onder normale omstandigheden al behoorlijk spannen in het moderne verkeer. Dat bemerkte ook de voerman, die zich zaterdag met paard en kar, op de Rijksweg in de verkeersmêlée bevond en onverwacht van achter werd aangereden door een auto. Van pure alteratie sloeg het paard op hol en zakte nabij „Den Dries" in een diepe modderpoel. Garage Looymans moest er met de takelwagen aan te pas komen om onder grote belangstelling het dier uit zijn benarde positie te bevrijden. Het kwam weer ongedeerd „boven water", maar mocht, om van de schrik te bekomen, eerst naar de rustige stal met een volle bak voer toe, alvorens zijn paardekrachten weer eens te meten met het vermogen van motorische verkeersvijanden. ★ In de Stationstraat, tussen Breukelsestraat en Stationsplein, heeft de Dienst Gemeentewerken wat meer ruimte willen scheppen voor het snelverkeer door de trottoirs 'n half metertje smaller te maken. De voetgangers gelieven zich omwille van deze verkeersvoorziening wat aan te passen. En dat zal van hen niet vergeefs gevraagd worden, lijkt ons? ★ Intussen is het september geworden met ideaal zomerweer. Hoe bestaat het in ons kikkerlandje..... Onze jeugd snelde op deze eerste septemberdagen in volle sprint vanuit de weer pas geopende scholen regelrecht het met licht, lucht, zon en water lokkende zwembad in. En de ouderen denken op de zomerse avonden — bier en limonade lurkend — weemoedig terug aan de verregende vacantie A.D. 1958. Maar kom, niet getreurd, opgewekt de najaarsstormen en de sneeuwmassa's door. Op naar een nieuwe zomer, mooier en warmer dan ooit. We hebben er volgens Russische voorspellingen nog tien te goed. Wie doet ons wat!? ★ Overigens hebben we in deze zomer nog een interessante vrijetijdsbesteding voor de zich jong van hart voelende categorie vacantievierders van 20—80 jaar ontdekt, nl. vliegeren. Het is opvallend hoeveel volwassenen zich met enthousiasme op dit kindervermaak geworpen hebben. Of er 's avonds ook eerzame huisvaders snikkend bij hun vrouwen zijn aangekomen, omdat hun vlieger in de televisiemast van de buurman bengelde, is ons niet bekend. Maar een spannend sportje was het voor de oudjes, en of! ★ Uit de Boxtelsche Courant van 25 jaar geleden: „Dezer dagen werd een begin gemaakt met de slooping van een drietal woonhuizen in de Onrooyschestraat, daar, waar de nieuwe weg zal komen. Zoo zachtjes aan begint het stratenaspect in die omgeving een ander aanzien te krijgen, daar de oude huizen verdwijnen en er nieuwe voor in de plaats komen." (1 sept. 1933).

BELANGRIJK

Vrijstelling militaire dienstplicht, vrijstelling herhalingsoefeningen, landbouwverlof, ministeriële verklaringen, erkenningen enz.

Vraagt lijst van zeer vele geslaagden door onze hulp en wendt u vrijblijvend in vertrouwen tot ons. Vele verzoeken, die ons werden gedaan, doch waarvan wij geen kans van slagen aanwezig achten, zijn door ons zelf met beslistheid afgewezen en daardoor hebben wij het vertrouwen gewonnen.

Onze prijzen worden berekend volgens redelijkheid en billijkheid. Uw opdrachten worden behandeld en verdedigd door een jurist en mensen met jarenlange ervaringen, dienstplichtzaken, vergunningen enz. betreffende.

Wij zijn gevestigd sedert 1946.

BEMIDDELINGSBUREAU

C. J. J. Wolters

Marijkelaan 17 te BENNEKOM (Geld.)

Wij hebben geen bijkantoren

Wij houden zitting:
Woensdagmorgen 10 september a.s. tussen 11 en 2 uur in hotel „Suisse" Markt 61 's-HERTOGENBOSCH. U kunt daar rustig geheel vrijblijvend met ons spreken.

Flatmeubelen!

Moderne blanke Eethoek
bestaande uit:
Bergmeubel, zeer apart
Ronde Tafel
4 Stoelen met gekleurd leerdoek
f 359.50

Aparte moderne Teak Eetkamer
Dressoir met Schuifdeurtjes
Trektafel
4 Stoelen, wolmoquette bekleding
f 695.–

Moderne Salon
3-zits Bank
2 Fauteuils
Salontafel
Zweedse wollen stof op schuimrubber gestoffeerd **445.–**

Moderne stalen Slaapkamer
zwart/wit combinatie
2-persoons Ledikant
Nachtkastje
Tafeltje
2 Stoelen **f 210.–**

Er is weer iets aparts te zien!

Witteveen
WONINGINRICHTING
RECHTERSTRAAT 22 - 24 TEL. 476 BOXTEL

Erkende Middenstands-Handels-Avondschool
Boxtel

De lessen van de

Middenstandscursus

beginnen op **maandag 8 september**, 's avonds om **zeven uur.**

Plaats van samenkomst: St. Petrusschool, Burgakker 8

De Directeur J. C. van Etten

Industriële onderneming te Boxtel vraagt

meisje voor de loonadministratie

Enige jaren U.L.O. gewenst.

Brieven onder no. 328, Molenstraat 19

Vergeelde geschiedenis

„NIEUWS" UIT DE KRANT VAN 25 JAAR GELEDEN.

■ **Italië en Rusland.** — De uitersten raken elkaar, zegt een spreekwoord. Men mag dit inderdaad zeggen van het dezer dagen gesloten vriendschapsverdrag tusschen het fascistische Italië en Rusland. In de politiek is alles mogelijk. Italië, dat vooral krachtens Mussolini's beginselen zulk een diepen afkeer heeft van Sovjet Rusland, heeft nu een „vrijendschapsverdrag" met het bolsjewistische Rusland gesloten.

■ **De ontwapeningskwestie.** — Overal bestaan meningsverschillen over de vermeerdering der bewapeningen en in Europa heerscht zooveel verbittering tusschen sommige landen, dat de eerste voorwaarde voor ontwapening „Wederzijdsch vertrouwen" niet aanwezig is. Het is niet voldoende, dat de groote mogendheden de bewapening controleeren van de landen die den oorlog hebben verloren, noodzakelijk is ook, dat zij zelf het voorbeeld geven van ontwapening. En hiervan blijkt nog niets, integendeel, de dolzinnige wedloop in bewapening duurt nog steeds voort.

■ **De Afsluitdijk.** — De Minister van Waterstaat is voornemens den Afsluitdijk op 25 Sept. officieel te openen, op welken datum tevens de aanbieding aan den Staat zal geschieden van het door de Mij. tot uitvoering der Zuiderzeewerken opgerichte monument.

■ **Stillegging trambedrijf O-Brabant.** — Wij vernemen, dat de directie der tramwegmaatschappij Den Bosch—Helmond—Veghel—Oss besloten heeft met ingang van de nieuwe dienstregeling, op 7 October a.s. het trambedrijf nagenoeg geheel stil te leggen. Alle personentrams, behoudens de schooltrams zullen uit de dienst worden genomen. Echter zullen op marktdagen eenige trams loopen.

■ **Het aantal luisteraars in Nederland.** — Op 1 Juli 1933 bedroeg het aantal aangegeven radio-ontvanginrichtingen 298.242. Het aantal aangeslotenen aan radio-distributie-centrales bedroeg 291.534 hetgeen neerkomt op 72 luisteraars per 1000 inwoners.

Wit-Gele Kruis

Dienstrooster: Zondagsdienst (boodschappen van 1—2 uur) en avonddienst (zaterdag t.e.m. vrijdag boodschappen van 7—8 uur) Mevr. Zr. Kagey-Clercx, Kalksheuvel 41.

Uitleen, dagelijks van 2 uur tot half 3.

Consultatiebureau voor zuigelingen:

Duinendaal: 's maandags van kwart voor 2 tot kwart voor 3.

Attentie, moeders!

Het consultatiebureau in De Burcht houdt weer normaal zitting op dinsdag a.s. van kwart voor 3 tot kwart vóór 4 uur.

Lennisheuvel (Orion): 2e en 4e woensdag van de maand.

BOXTEL - KEVELAAR

Zondag 14 sept. a.s. per luxe autocar ter bedevaart naar
KEVELAAR
Vertrek: 7.00 uur.
Prijs f 5.50 p.p.
Bespreek tijdig uw plaats bij:
Touringcarbedrijf
C. de Mol
Tel. 336 Boxtel
De pelgrims uit Liempde, Esch en Gemonde worden afgehaald

Mij tot Expl. van Hotel Van Dijk N.V.

De jaarlijkse algemene vergadering van Aandeelhouders zal worden gehouden op maandag 22 september 1958 om 10 uur ten kantore der vennootschap Stationstraat 47, Boxtel, alwaar de agenda ter inzage ligt.

Het Bestuur.

U KUNT GEMAKKELIJK WAT BIJVERDIENEN

Iedereen met wat vrije tijd kan in enkele uren per maand,

goed verdienen

Enige vereiste, zekerheidsstelling van f 750.- (onder eigen beheer), dus geen risico.

Br. F. L. v. d. Bijl,
Spaarnwouderstr. 17, Haarlem.

Adverteert in
Brabants Centrum

Enorme Prijsverlaging
FORTSCHOENEN

29/31 . . . . . **13.95**
32/35 . . . . . **15.95**
36/40 . . . . . **17.95**
Deze bruine jongensschoen met glad voorblad
is met **f 4,–**
20% in prijs VERLAAGD

29/31 . . . . . **15.75**
32/35 . . . . . **18.95**
36/40 . . . . . **20.95**
Donker beige of roodbruin, fuchte trekker.

▶ 6 maanden ◀ schriftelijke garantie

Voor school, thuis of op het werk
met FORTSCHOENEN staat U sterk

BOVENDEERT

naast het gemeentehuis

Kunstkring Boxtel presenteert nieuw programma

VRIJDAG 12 SEPTEMBER:
ALG. LEDENVERGADERING.

Het bestuur van „Kunstkring Boxtel" heeft het zomerseizoen benut voor de samenstelling van een nieuwe cyclus culturele avonden voor het winterseizoen 1958—1959. Alhoewel het programma nog niet geheel „rond" is en speciaal voor het voorjaar 1959 zeker nog naar uitbreiding gestreefd zal worden, kan nu al wel worden vastgesteld, dat men een aantal hoogstaande en vooral ook attractieve gevarieerde avonden tegemoet mag zien. Wat in het voorlopige programma thans reeds is aangekondigd, zal ons inziens velen onmiddellijk doen besluiten om zich voor het lidmaatschap aan te melden.

Zo zal op 30 september het **toneelgezelschap „Puck"** een opvoering komen verzorgen van de komische thriller „Taloelah" van Arnold Ridley en Mary C. Borer.

Voor 15 oktober is een **filmavond** vastgesteld.

Op 10 november houdt de bekende filmcriticus en schrijver A. v. Domburg een lezing over **„De film te midden der andere kunsten".**

Precies 14 dagen daarna zal er een toneelavond gegeven worden door **„Ensemble", het georganiseerde Zuidelijke Toneel.**

Op 18 december wederom een filmavond.

Het **hoogtepunt** van het programma krijgt men ongetwijfeld op 19 januari, wanneer de befaamde **Hoofdstad-Operette** onder directie van Meijer Hamel, Otto Aurich en Fritz Steiner de operette **„Zwei Herzen im Dreivierteltakt"** zullen presenteren.

Prof. Dr. C. Egeler en Dr. T. de Booy komen 10 maart een **lezing met documentaire kleurenfilms** geven over „De Andes Expeditie", „Overwinning in sneeuw en ijs" en „In het land der Inca's".

Op 22 april volgt dan weer een toneelavond, gebracht door de **toneelgroep „Arena"** onder artistieke leiding van Erik Vos.

—o—

De voorwaarden voor het lidmaatschap zijn heel redelijk gesteld. Zowel voor lidmaatschap A (rechtgevende op bezoek aan alle voorstellingen) als voor lidmaatschap B (recht van toegang alleen voor filmavonden, lezingen en muziekavonden) wordt een vast bedrag per jaar of half jaar gevraagd. Daarnaast wordt dan per avond afzonderlijk nog een toegangsprijs geheven. Deze toegangsprijzen worden zo laag gehouden als enigszins mogelijk is. De avonden zijn alleen toegankelijk voor leden.

—o—

Op vrijdag 12 semtember a.s. zal in de foyer van „De Ark" een algemene ledenvergadering worden gehouden tijdens welke bijeenkomst de gang van zaken gedurende het eerste halfjaar van 1958 besproken zal worden, terwijl eventueel ook nieuwe plannen ter sprake zullen worden gebracht. Deze vergadering vangt aan om kwart over 8.

Avonturen van BIM en BAM

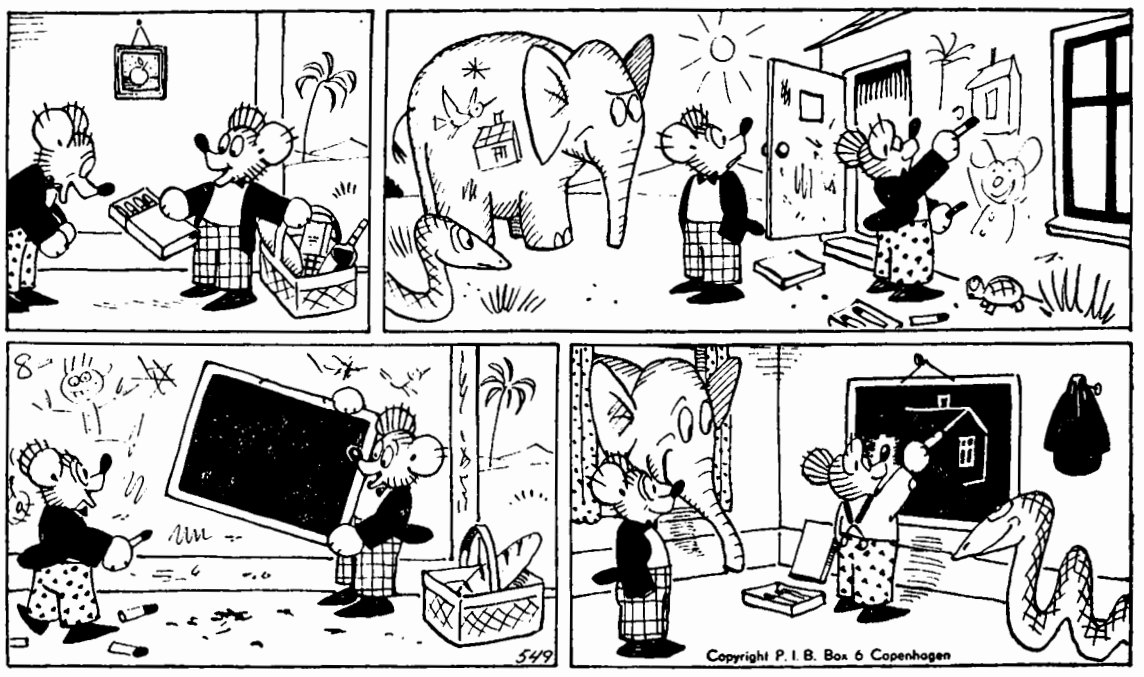

Bim geeft Bam voor zijn verjaardag
hier een tekendoos cadeau.
Bam is wel geweldig blij met
het geschenk; dat zie je zo!
Hij gaat ijverig aan 't schetsen,
tekent huis en dieren vol;
Jumbo kan het niet waarderen,
Zegt: „Nou, nou, is dat een lol?"

Bim, met het geval verlegen,
krijgt een schitterend idee
en brengt voor zijn jarig broertje
ook nog een groot schoolbord mee,
„Hier", zegt hij, „ga nu je gang maar,
teken iedereen maar uit
en wanneer je ermee klaar bent,
veeg je het tenminste uit!"

Vorsten van de Benelux

Vandaag vragen wij uw aandacht voor de VORSTEN van de BeNeLux-landen, zulks naar aanleiding van het feit, dat het zaterdag 6 september a.s. 60 jaar geleden is dat prinses Wilhelmina op de troon kwam.

Over onze vorstenhuizen gesproken, wist u dat onze koning Willem II en Leopold I van België niet alleen rivalen waren in de strijd om de onafhankelijkheid der zuidelijke Nederlanden, maar dat zij ook dongen naar de hand van het zelfde meisje?

Charlotte, de dochter van George IV van Engeland werd genoemd als toekomstige bruid van Willem II, de succesvolle bestrijder van Napoleon bij Waterloo (toen nog prins Willem).

Maar zij huwde tenslotte met Leopold, die de troon van België kreeg aangeboden. Ook deze had zich, als aanvoerder der Russische kurassiers, onderscheiden in de veldtocht der geallieerde legers naar Parijs.

De bekende publicist Van der Mandere schrijft over deze en andere interessante zaken in nevenstaande lezenswaardige bijdrage voor ons blad.

TEKEN VAN DE SOLIDITEIT.

De drie BENELUX-LANDEN zijn, gelijk ook met de drie Scandinavische staten het geval is, constitutionele monarchieën. Kan men in deze beide gevallen zeggen, dat de regeringsvorm geen toeval is en pleit voor de soliditeit, die zulks monarchieën geven?

Nederland en België zijn als noordelijke en zuidelijke Nederlanden vijftien jaren onder het gezag van dezelfde koning, Willem I, geweest. Twee andere, d.w.z. Nederland en Luxemburg, zijn tengevolge van de besluiten van het Congres van Wenen ¾ eeuw onder een persoonlijke unie verenigd geworden en moesten alleen uiteengaan met het oog op de grondwettelijke bepalingen van Luxemburg. Nederland en Luxemburg stammen uit dezelfde illustere en oeroude familie der Nassau's; de derde, België, verkreeg een koning afkomstig uit het kleine Duitse vorstendom Saksen-Coburg-Gotha, dat in de 19e eeuw naar zovele landen vorsten — en waarlijk niet van de slechtsten — „geëxporteerd" heeft.

De Nederlandse koningen waren, met uitzondering van Willem II, gehuwd met Duitse echtgenoten. In België was er meer verscheidenheid; de achtereenvolgende koninginnen waren afkomstig uit Frankrijk, Oostenrijk, Duitsland en Zweden. Groothertog Adolf van Luxemburg, die Willem III opvolgde, was achtereenvolgens met een Duitse en een Russische vrouw gehuwd, zijn zoon Wilhelm met een Portugese. Zijn oudste dochter Adelheid ging, onmiddellijk na het einde van wereldoorlog I, in een klooster; haar jongere zuster Charlotte, die haar opvolgde en nog aan de regering is, trouwde een prins uit het huis van Bourbon Parma. Alle drie deze vorstenhuizen hebben vele en aanzienlijke verbindingen; de beide Nassause takken echter zonder twijfel de oudste.

DE SOUVEREINEN.

Willem I was de eerste Nederlandse koning, als men ten minste geen rekening houdt met de tegen de wil van ons volk opgedrongen koning Lodewijk Napoleon, die het overigens niet slecht met ons voor had. De voorvaderen van Willem I waren stadhouders. Er was sprake van, dat Willem de Zwijger de oude grafelijke bevoegdheden van de verschillende noordelijke gewesten zou krijgen, maar toen alles in kannen en kruiken was, trof hem het dodelijk schot van Balthasar Gerards. De stadhouders uit het noorden, stammende van zijn broeder Jan de Oude, vormden een neventak, totdat in 1747 alle gewesten zich onder één stadhouder verenigden. Dat was onder Willem IV en daarna onder Willem V.

Willem I was aanvankelijk souvereine vorst. Hem volgde zijn zoon Willem II op, met de zuster van keizer Alexander van Rusland getrouwd. Willem III was dus een zoon van deze Anna Paulowna en toonde duidelijk Russische karaktertrekken. Hij huwde met de buitengewoon intelligente prinses Sofie van Wurtemberg en haar vorstenhuis was verwant met de Bonapartes en met Napoleon III.

Door de dood van prins Alexander werd de vierjarige Wilhelmina tot koningin voorbestemd. Prinses Juliana werd als kroonprinses geboren; hetzelfde gold, zij het slechts indirect, van prinses Beatrix. Beiden hadden een vader van Duitse afkomst, die, ieder op verschillende wijze, persoonlijke sympathieën hadden in ons volk.

LIEVER LEOPOLD DAN WILLEM.

Prinses Charlotte, de dochter van George IV van Engeland, werd enige tijd aangezien voor de toekomstige bruid van onze prins Willem, de latere koning Willem II, die als medestrijder van Wellington, met het Engelse vorstenhuis in aanraking was gekomen, maar in 1816 tenslotte gaf zij de voorkeur aan Leopold, hertog van Saksen-Coburg, die zich had onderscheiden in de veldtocht naar Parijs. Prinses Charlotte stierf vroeg en de positie van Leopold werd daardoor een zodanige, dat de Engelsen zijn candidatuur stelden voor de in 1831 plotseling ontstane Belgische troon.

Leopold werd, als oom van de latere koningin Victoria, een op prijs gestelde raadsman, al geef Victoria, eenmaal aan het bewind gekomen, hem menigmaal duidelijk te verstaan, dat hij raadsman was en niet meer.

Leopold I heeft op voortreffelijke wijze er voor gezorgd, dat België als een afzonderlijke staat goed geregeerd werd.

Een taak te moeilijker, omdat deze zuidelijke Nederlanden in de loop der eeuwen achtereenvolgens onder Spaans, Oostenrijks, Frans en het hun toch altijd wat vreemde Nederlands bewind waren geweest.

Leopold II, zijn zoon, heeft vermaardheid gekregen als de man, die van Stanley, de Afrika-reiziger, gebruik maakte om de Belgische Congo te vestigen, eerst als praktisch privé-eigendom, later als Belgische kolonie. Leopold II had twee dochters, de ene was Stephanie, getrouwd met Rudolf van Oostenrijk, die zij door de dood van Mayerling verloor; de andere, Clementine, die om vaders wensen te ontzien, eerst na zijn dood in 1909 trouwde met de pretendent van het huis Bonaparte, Victor Napoleon, te Brussel woonachtig.

GEEN VROUWEN!

Aangezien vrouwen in België niet voor opvolging in aanmerking kwamen, was Leopold's neef, Albert, de aangewezen koning, die zich een bijzondere plaats in de geschiedenis heeft veroverd door zijn heldhaftig verzet tegen de Duitse inmenging in 1914. Uit zijn huwelijk met de Beierse prinses Elisabeth kwamen 3 krinderen voort: Leopold III, getrouwd met de in België verafgode Zweedse prinses Astrid, zijn broer Karel, die ongetrouwd bleef, zijn zuster Marie José, die met de Italiaanse kroonprins Umberto trouwde en enkele weken koningin van Italië is geweest.

Leopold III heeft, tengevolge van zijn houding in Wereldoorlog II, misschien ook om andere redenen, geen gemakkelijk koningschap gehad. Het is geëindigd door zijn aftreden en zijn zoon Boudewijn is voortijdig aan het bewind gekomen. Hij is nog altijd ongetrouwd, ook nadat bij de feestelijke opening van de Expo het grote bal der prinsessen te Brussel verwachtingen van het tegendeel deed koesteren. Hij opende dat bal met prinses Beatrix, maar als men in België spreekt over een mogelijk huwelijk, wordt de naam van Beatrix's jongere zuster, Irene, het eerst genoemd.

IN HET GROOTHERTOGDOM.

Koning Willem I was de eerste onafhankelijke groothertog van Luxemburg.

Het had een omvang, meer dan dubbel zo groot als tegenwoordig; als vesting werd Luxemburg wel eens het Gibraltar van Europa's vasteland genoemd. Dat alles is veranderd tengevolge van de overeenkomst, die in 1867 Luxemburgs permanente onzijdigheid gaf en de vestingwerken van de hoofdstad tot slechting veroordeelde. Willem III kwam niet veel in zijn groothertogdom, vermoedelijk, omdat hij er op voortreffelijke wijze werd vertegenwoordigd door zijn broer Hendrik, de Zeevaarder bijgenaamd, de enige prins uit het Oranjehuis, die als zee-officier Nederlands-Indië bezocht.

Aangezien ook in Luxemburg de mannelijke opvolging gold, werd koningin Wilhelmina geen groothertogin, maar kwam de bejaarde neef van Willem II, Adolf van Nassau, op de troon. Zijn zoon Wilhelm liet slechts meisjes na en toen moest, wilde men niet naar een vorst buiten het huis Nassau zoeken, de grondwet worden veranderd. Adelheid, het vriendelijk vorstinnetje, dat in 1908 de gast was van koningin-moeder Emma, kreeg een te grote schok door de Duitse bezetting in wereldoorlog I, dan dat zij haar regering na 1919 nog wilde voortzetten. Haar jongere zuster Charlotte, in 1896 geboren, was haar aangewezen opvolgster. Sixtus van Bourbon Parma, een broer van de Oostenrijkse keizerin Zita, een oom dus van Otto van Habsburg, werd haar echtgenoot. Uit dit huwelijk stamt een zoon Jan.

Prins Jan heeft vele zusters en menigmaal heeft de Luxemburgse bevolking met een der vorstelijke huwelijken meegeleefd. Het leven der Luxemburgse vorsten en vorstenkinderen is en was eenvoudig. Des winters in het groothertogelijk paleis, midden in de hoofdstad Luxemburg, in voorjaar en zomer op het fraai gelegen slot Berg. Een leven, dat nog iets van het oude, directe medeleven tussen vorstelijke familie en bevolking doet zien en kan doen zien, dank zij de kleine omgeving van dit overigens door de natuur rijk gezegende groothertogdom.

(Nadruk verboden).

Altijd gaaf huidje
BABYDERM
POEDER-ZALF-OLIE-ZEEP

R.K. Openbare Leeszaal en Bibliotheek

Herman Brandtstraat 3.

NIEUWE AANWINSTEN.

H. Gerlach: Tussen Don en Wolga.
L. de Wohl: De speer.
G. Eberle: De wagenmenner.
A. Holmberg: Karin zoekt haar weg.
A. Kaptein: Zuster Hester van Rhijn.
A. Rutgers van der Loeff-Basenau: Je bent te goed, Giacomo.
W. Breedveld: Het stille eiland.
G. des Cars: De woesteling.
M. A. Trapp: De familie Trapp.
B. Wynn: Tel tot vijf en sterf.
W. H. van Eemlandt: De vijfde tree.
H. Jansonius: De schuur aan de vliet.
M. Sandwall-Bergström: De vijf van Oskarsson.
H. Wagenvoort: Ingelies en haar club.

SPORT-NIEUWS

R.K.S.V. „Boxtel".

De senioren-elftallen van „Boxtel" hebben j.l. zondag hun voorbereiding op de a.s. competitie voortgezet. Met zeer uiteenlopende resultaten overigens. Boxtel vertoonde wel tekenen van herstel, maar moest toch de vlag strijken voor de prima spelende westelijke 1e klasser De Spartaan. De 1—5 zege die de Amsterdammers behaalden was echter wel erg geflatteerd.

Boxtel 2 behaalde op de Joe Mann Sportdag te Best een 2—0 overwinning op Best Vooruit 2. Boxtel 3 verloor in Schijndel met 8—5 van R.K.S.V.A. 3.

Programma voor a.s. zondag:

Boxtel 1—NOAD 2 half 3
Oisterwijk 1—Boxtel 2 half 3

Zaterdagmiddag 5 uur:

Boxtel 3—S.C.I. 1 (Herlaer)

Een interessant slot van het oefenprogramma voor de senioren. Speciaal de ontmoeting van Boxtel 1 met de sterke NOAD-reserves kan met belangstelling worden tegemoet gezien.

Interland-kaarten.

Zij die kaartjes wensen voor de op woensdag 15 oktober a.s. om 20.00 uur in het Feijenoordstadion (R'dam) te spelen voetbalwedstrijd Nederland—Denemarken kunnen deze t/m 10 september a.s. bij vooruitbetaling bestellen bij het secretariaat Veldakkerstraat 3.

Toegangskaartjes voor Nederland—Zwitserland, te spelen op zondag 2 november in het Feijenoordstadion, kunnen op het zelfde adres worden aangevraagd t/m 15 september a.s.

A.s. woensdag: jaarvergadering.

Woensdag 10 september a.s. wordt in het St. Paulus Jeugdhuis de jaarvergadering gehouden, aanvang 8 uur. Men gelieve tijdig aanwezig te zijn.

Wielrennen.

Maandag nam J. v. Gils deel aan een wegwedstrijd in de Belgische plaats St. Truiden—Schuurhoven en bezette er een fraaie 11e plaats.

INZENDING van ADVERTENTIES
's woensdags vóór 4 uur

★

INZENDING van COPIE uiterlijk woensdagvoormiddag.

Ronde van Liempde 1958

Drukbezocht en drukbekampt wielerevenement

SYMPATHIEKE MEDEWERKING VOOR ORGANISATOREN.

Het was te verwachten, dat de eerste wielerronde van Liempde door de ingezetenen van dit dorp als een sportevenement van betekenis beschouwd zou worden. Dat echter ook de talrijke aan de start verschenen renners van deze wedstrijd een zo boeiende kamp zouden maken als bestond er geen hitte doch golden alleen maar de premies, prijzen en ereplaatsen, zullen maar weinigen hebben durven voorspellen.

De Boxtelse wielerclub „De Sprinters" had voor een puike organisatie gezorgd en daarbij de bijzonder sympathieke medewerking gekregen van geheel Liempde: het gemeentebestuur, de diverse verenigingen, de zakenlieden en ook het publiek. Iedereen spande zich naar vermogen in om van deze wielercourse — voor Liempde nog altijd een experiment — een sportief succes te maken. De renners schenen in deze sfeer tot goede prestaties te kunnen komen en zodoende kreeg men zowel bij de Nieuwelingen als bij de Amateurs en Onafhankelijken een levendige strijd te aanschouwen.

—o—

Omstreeks 1 uur gingen de Nieuwelingen van start voor hun wedstrijd over 60 km. Op het fraaie parcours ontwikkelde zich van meet af aan een spannende strijd, waarvoor het talrijke publiek veel belangstelling aan de dag legde. Er werden verschillende uitlooppogingen ondernomen doch alleen v. d. Griend uit Vlijmen en Willems uit Oirschot („De Sprinters") hadden hiermede succes. Zij verwierven een krappe maar kostbare voorsprong van 15 à 20 seconden en wisten deze ondanks het heftige verzet van het zich geducht werende peloton tot het einde te handhaven. v. d. Griend won tenslotte de sprint. Van de Boxtelse deelnemers reed alleen M. Leyten in de prijzen. De anderen waren deze middag minder fortuinlijk evenals de Liempdse deelnemer v. d. Velden.

—o—

De wedstrijd voor Amateurs en Onafhankelijken werd gewonnen door M. Breure uit Rotterdam. Het was echter vooral v. d. Boom uit Marcelo die zijn stempel op deze course drukte door op spectaculaire wijze reeds kort na de start aan de haal te gaan en vele ronden achtereen alleen voor het peloton uit te draven. Wijselijk stelde hij geen pogingen in het werk deze solo-stunt te bestendigen, maar liet hij zich achterhalen door het peloton. In dit gezelschap vergaarde hij nieuwe krachten om ongev. 10 ronden voor het einde opnieuw te demarreren, en met cucces. Hij kreeg gezelschap van Breure en samen togen zij op het overwinningspad. De halve minuut voorsprong, die zij daarbij namen, bleek echter nog maar nauwelijks voldoende, want enkele ronden voor dat het pleit beslecht werd sprong een groepje van vier renners uit het peloton weg, en zette een verrassend snelle achtervolging in. Toen de finish in zicht kwam was de voorsprong gereduceerd tot 6 seconden. Het einde was dus wel een verlossing voor de vluchtelingen. Van hen won Breure de eindsprint en hij mocht uit handen van de burgemeester van Liempde de overwinningslauweren in ontvangst nemen. Burgemeester Laurijssens reikte aan v. d. Boom echter de prestatieprijs uit als verdiende beloning voor diens goede werk. Van het groepje van vier ging Rutten uit Leende het eerst over de eindstreep. Van As uit Roosendaal won de sprint van het peloton. Van Gils uit Boxtel tenslotte zag zich op het nippertje een „prijzenklassering" ontgaan.

De einduitslagen luidden als volgt:

Amateurs en Onafhankelijken 100 km: 1. M. Breure, R'dam (2.34.2 uur) 2. B. v. de Boom, Marcelo; 3 (op 6 sec.) Th. Rutten, Leende; 4. J. Stolk, Zwijndrecht; 5. F. v. Balver, Amsterdam; 6. W. Dieperinck, Barchem; 7. P. v. As, Roosendaal (die de sprint van het peloton won); 8. Th. Sijthoff, IJsselmonde; 9. B. Solaro, Den Bosch; 10 G. v. Lith, Gerlicum; 11. P. v. Muilwijk, Rotterdam; 12 G. Nijkamp, Zwolle; 13. L. v. d. Ven, Vlijmen; 14. L. Pardoel, Hedel; 15. W. v. d. Meiden, Eindhoven; 16. P. v. d. Heiden, Eindhoven; 17. H. v. d. Hanegraaf, Brakel; 18. G. v. d. Heiden, Netersel; 19. H. Schoenmakers, Eindhoven en 20. F. v. Breugel, St. Michiels-Gestel.

Nieuwelingen (60 km): 1. v. d. Griend, Vlijmen (1.32.3 uur); 2. Willems, Oirschot; 3. L. Verstappen, Geldrop (die de sprint van het peloton won); 4. Th. Peters, Eindhoven; 5. M. v. d. Berg, Rosmalen; 6. M. Leijten, Boxtel; 7. G. v. d. Boogaard, Den Bosch; 8. J. v. Dinther, Oss; 9. M. Hulsen, Son; 10. P. v. Stiphout, Helmond; 11. A. v. d. Aa, Den Dungen; 12. Th. Leijten, Helmond; 13. W. Verhees, Bergeijk; 14. P. v. d. Hoven, Drunen en 15. H. v. Esch, Tilburg.

J. F. J. M. Mannaerts
notaris te Boxtel

zal aldaar voor de Fam. W. G. Kruijssen te Boxtel voor Inzet op dinsdag 9 september 1958 en voor Toewijzing op dinsdag 16 september 1958 telkens n.m. 5 uur in het café van de heer van Grinsven, Lennisheuvel,

PUBLIEK VERKOPEN:
Onder Boxtel:

de landbouwerswoning met stal, bijgebouwen, erf, tuin, bouw- en weiland, Koevoortseweg 3, kad. sectie F nummers 1341, 749, 802, 803, 2946, 4426, 673 en 1260 samen groot 8.19.30 ha, zulks in kopen en in massa.

Vrij te aanvaarden terstond na betaling koopsom.

Betaling koopsom uiterlijk 16 december 1958.

Lasten voor kopers vanaf 1 september 1958.

Nadere inlichtingen verschaft genoemde Notaris.

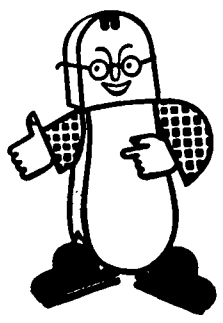

IVO VAN HAREN's Schoenfabrieken N.V.

vragen voor haar Schoenstikatelier te Vught:

nette meisjes

★

Aanmelding op dinsdag 9 september a.s. 's avonds van half 7 tot half 8 in Hotel Van Boxtel t/o het station te Boxtel.

★

Eventuele schriftelijke aanmeldingen of aan ons kantoor te Vught of aan ons kantoor te Den Bosch, Orthenseweg.

van Haren
NIET TE EVENAREN

Wasserij „DE SMALLE STROOM"
Zandvliet 1
vraagt enkele meisjes
voor vouw- en mangelafdeling.

Wasserij Blanca vraagt enige
NETTE MEISJES

Koninklijke Kousen- en Sokkenfabrieken
M. JANSEN DE WIT N.V.
SCHIJNDEL
vraagt
NETTE MEISJES
voor diverse werkzaamheden.
Prettig en goed betaald werk en bovendien .....
winstdeling
aantrekkelijke spaarregelingen.
Aanmelding en inlichtingen: dagelijks van 9.00-12.00 uur en van 14.00-17.00 uur en bovendien elke woensdagavond van 18—20 uur op de Personeelafdeling te Schijndel.

NIEMANS BETON SON N.V.
te SON (N.B.).
vraagt
BETONWERKERS
en
SJOUWERLIEDEN
Aanmelden dagelijks aan de fabrieken langs het Wilhelminakanaal.

Gevraagd voor onze ophaal- en besteldienst te Boxtel, met driewieler,

Een net welbespraakt persoon.
Hoog grondloon plus provisie.

Aanbieding dagelijks van 9-12 en van 2-5 uur **Kantoor Chemische Wasserij „DEN DRIES", Rijksweg 2.**

Wij kunnen nog
ENIGE VOLSLAGEN SCHILDERS
plaatsen (geen nieuwbouwschilders).
Voor goede krachten, ook goede vooruitzichten.
Tevens vragen wij voor onze afdeling behangerij-stoffeerderij een
LEERLING BEHANGER-STOFFEERDER
Net persoon met enige ervaring geniet de voorkeur.
H. VAN VUCHT & ZN.
Schildersbedrijf - Complete Woninginrichting.
Esch, Tel. 244

DANKBETUIGING

Daar het mij onmogelijk is geweest U allen persoonlijk te bezoeken, wil ik langs deze weg allen hartelijk danken, die de dag van mijn eerste H. Mis in Boxtel tot een onvergetelijke hebben gemaakt. Het heeft mij diep getroffen bij mijn terugkeer als priester in mijn oude gemeenschap zó spontaan hartelijk ontvangen te zijn. In het bijzonder wil ik hier noemen de Z. E. Heer Pastoor en Kapelaans van onze parochie, het Buurtcomité, de Verkenners, Welpen en Vrije Clubs, onze beide harmonieën en het Ziekenactie-comité. Maar allen die, op welke wijze dan ook, hun belangstelling hebben doen blijken ben ik zeer dankbaar.

Weest allen overtuigd, dat mijn dankbaarheid blijvend uiting zal vinden in mijn dagelijks offer en priestergebed.

PATER GUUS BERGMAN,
Missionaris van de H. Familie
Markt 68, Oudenbosch.

PAROCHIE-AGENDA

Parochie St. Petrus, Boxtel.

15e zondag na Pinksteren. 7 sept. 1958.

ZONDAG: De HH. Missen zijn om half 7, kwart voor 8, 9 uur en om half 11 de Hoogmis. HALF 7 gel. mndst. v. Marinus Eijkemans; KWART VOOR 8 gel. H. Mis voor het geestelijk en tijdelijk welzijn van onze parochie en van onze parochianen; Maria-altaar gel. H. Mis voor Petronella Kwinten-de Bakker te Oisterwijk overl.; H. Hart-altaar gel. H. Mis voor Willibrord Grilis; 9 UUR gel. H. Mis voor de overl. familie van Diessen-Voermans; Maria-altaar gel. H. Mis voor Albertus v. Gemert te Vught overl.; H. Hart-altaar gel. H. Mis voor Alphonsus Hubertus v. d. Mierden; HALF 11 Hoogmis als gez. jrgt. voor Petrus Traa.

Na de Hoogmis zal de H. Bloeddoek ter verering worden uitgesteld.

COLLECTE.

Vandaag is de eerste collecte voor onze eigen kerk; de tweede collecte is „VOOR DE KERKENBOUW IN ONS BISDOM". Geeft met gulle hand, vooral ook in de tweede schaal, om zo mee te werken aan het spoedig tot stand komen van de nieuwe kerk op de Selissenwal.

LOF.

Vandaag (zondag) en donderdag om 7 uur Lof met rozenhoedje; na het Lof zal gezongen worden: vandaag lied no. 63 en donderdag lied no. 56.

OVERIGE AGENDA.

DOPEN: iedere dag van half 3 tot 3 uur; wij zouden onze gelovigen vriendelijk willen verzoeken een doop vooraf op de pastorie te komen melden.

BIECHTEN: zaterdag van half 3 tot 4 uur en van 6 tot half 8.

MARIA-CONGREGATIE: a.s. donderdag om half 8 in de kerk.

H. FAMILIE: a.s. vrijdag om 8 uur in de kerk. Wij rekenen na de vacantie weer op een goede opkomst, zowel van onze congreganisten als van de leden van de H. Familie.

WOENSDAG a.s. OM HALF 8 H. Mis ter ere van de H. Geest om Gods zegen af te smeken over het nieuwe schooljaar. Wij verzoeken alle jongens en meisjes van onze **lagere scholen en Mulo-scholen** dit H. Misoffer mee te komen **opdragen.**

DATUM EN LEEFTIJD 1e H. COMMUNIE: Alle kinderen, die **vóór 1 december 7 jaar** worden, zullen hun eerste H. Communie doen **op zondag 12 oktober.**

MAANDAG: FEESTDAG VAN MARIA GEBOORTE. KWART VOOR 7 gel. jrgt. voor Petrus v. Kasteren en Berdina v. d. Aker de hsvr.; HALF 8 gel. H. Mis voor twee oma's; Maria-altaar gel. mndst. voor Franciscus Pijnenburg; H. Hart-altaar gel. H. Mis v. Karel Lodewijk Buise vw. de buurt; HALF 9 gez. mndst. voor Anna Wilhelmina Hoevenaars; Maria-altaar gel. H. Mis voor de verlaten zielen in het vagevuur.

DINSDAG: KWART VOOR 7 gez. mndst. voor Huberta v. Hal-Tinnenbroek; HALF 8 gel. H. Mis voor Jan Voets; Maria-altaar gel. mndst. voor Johannes v. d. Plas; H. Hart-altaar gel. H. Mis voor Maria Deelen-Akkerman; HALF 9 gel. mndst. voor Antonius Timmermans; Maria-altaar gel. H. Mis voor Henriëtte Vekemans-v. Lieshout; 10 UUR gez. Huwelijksmis met assistentie.

WOENSDAG: KWART VOOR 7 gez. mndst. voor Maria v. d. Sande-v. Duren; HALF 8 gel. H. Mis ter ere van de H. Geest om Gods zegen af te smeken over het nieuwe schooljaar; Maria-altaar gel. H. Mis voor Marinus Schoones, te Vught overleden; H. Hart-altaar gel. mndst. voor Johannes Beks; HALF 9 gel. H. Mis voor Johannes v. d. Plas.

DONDERDAG: KWART VOOR 7 gel. mndst. voor Gijsberdina v. d. Broek-de Nijs; HALF 8 gel. mndst. voor Walthera v. Doorn-v. Esch; Maria-altaar gel. mndst. voor Johanna v. Aarle-Schipper; H. Hart-altaar gel. mndst. voor Maria v. d. Sande-v. Duren; HALF 9 gez. mndst. voor Johannes v. d. Plas.

Hedenavond om 7 uur Lof met rozenhoedje; na het Lof lied no. 56.

Om half 8 Maria-Congregatie in de kerk.

VRIJDAG: FEEST VAN DE H. NAAM VAN MARIA. KWART VOOR 7 gez. mndst. voor Jan Voets; HALF 8 gel. jrgt. voor Petrus v. Engeland; Maria-altaar gel. jrgt. voor Cornelis Marinus v. Oosterhout; H. Hart-altaar gel. mndst. v. Antoinetta v. Dongen-Pierrot; HALF 9 gez. mndst. voor Joanna v. Eyck-de Lauw; Maria-altaar gel. jrgt. voor Petrus Laus.

Hedenavond om 8 uur H. Familie in de kerk.

ZATERDAG: KWART VOOR 7 gez. mndst. voor Hendrikus v. Breugel; Maria-altaar gel. H. Mis voor Johanna Wilhelmina de Koning-v. Kerkoerle; HALF 8 gel. mndst. voor Josephus v. Uitert; Maria-altaar gel. mndst. voor Cornelis Leijten; H. Hart-altaar gel. mndst. voor Petrus v. d. Steen; HALF 9 gez. mndst. voor Antoinetta v. Dongen-Pierrot; Maria-altaar gel. H. Mis voor Rumoldus v. d. Ven en Catharina Montens.

Zijn voornemens een christelijk huwelijk aan te gaan volgens het gebruik van onze heilige Moeder de Kerk: Gerardus Henricus Adrianus van der Schoot uit deze parochie en Petronella Maria Brouwers, uit Nuland.

Dit is van hen de derde afkondiging.

Wij vermanen eenieder, die op de hoogte is van enig beletsel, dit ten spoedigste aan de pastoor bekend te maken.

Parochie H. Hart, Boxtel.

15e zondag na Pinksteren. 7 sept. 1958.

Vandaag gaat de eerste schaal „de stuiversschaal" voor de kerk: de tweede schaal gaat voor de nieuwe parochiekerk in Boxtel.

De H.H. Missen van 8 uur en kwart over 9 in de kerk en van kwart over 9 in de Burcht zullen worden „geleid".

De Hoogmis is met volkszang (1e groep zangertjes). Des avonds is het om 7 uur lof met rozenhoedje voor het behoud van de vrede en voor de vervolgde kerk.

Wij blijven er nogmaals op wijzen dat, vandaag te beginnen, de diensten in de Burcht voortaan zijn om 8 uur, kw. over 9 en half 11.

MAANDAG is het de feestdag van de Geboorte van de H. Maagd Maria.

In de St. Annakapel op de Roond zal om half acht een H. Mis worden gelezen, waaronder ook gelegenheid is tot communiceren.

DINSDAG is om kw. voor acht H. Mis met zang voor de kinderen van onze scholen om aan het begin van het schooljaar Gods zegen af te smeken over personeel en leerlingen.

VRIJDAG is het om acht uur des avonds H. Familie voor de mannen in de Burcht-kapel.

ZONDAG: In de kerk: kwart voor 7 l.d. voor overl. moeder (P. Verhagen-Verhoeven); 8 uur l.d. voor Marinus Karssemakers vw. R.K. Bouwvakarbeidersbond; kwart over 9 l.d. ter ere van O. L. Vrouw uit dankbaarheid; half 11 HOOGMIS gez. d. tot bijz. intentie.

In de Burcht (H.E. H. Deken): 8 uur l.d. voor 80-jarige moeder; kwart over 9 l.d. voor overl. vader (Andr. Jurriëns); half 11 l.d. voor het geestelijk en tijdelijk welzijn der parochianen.

MAANDAG: 7 uur l.d. voor Antonius Schalkx vw. de kleinkinderen; kw. voor 8 l.j. voor Cornelis v. Krieken en Henrica Dieden z.e.; half 9 l.d. voor José Ekel vw. zijn verjaardag.

In de Burcht: half 8 l. mndst. voor Arnoldus v. Dijk-Smits.

In St. Anna-kapel: half 8 l.d. tot bijzondere intentie t.e.v. H. Moeder Anna.

DINSDAG: 7 uur l. mndst. voor Henricus v. Liempd-van de Langenberg; kw. voor 8 l.d. om Gods hulp af te smeken voor het nieuwe schooljaar voor personeel en leerlingen; half 9 l. mndst. voor Martinus v. d. Broek-Dekkers.

In de Burcht: half 8 l.d. voor Maria Nouwens-'t Hort vw. 'n vriendin.

WOENSDAG: 7 uur l. jrgt. voor Jordina Schellekens-v. Hooff; kw. voor 8 l.d. voor Christina Baaijens-v. d. Akker; half 9 gez. jrgt. voor Wouterus en Bernardus v. Mensvoort.

In de Burcht: half 8 l.j. voor Piet Voets.

DONDERDAG: 7 uur l. mndst. voor Theodora v. Kollenburg; kw. voor 8 l.d. voor Johanna v. Remunt-v. Dijk (vw. 2 kleinkinderen); half 9 gez. d. voor Anna Stinesen-de Barbanson.

In de Burcht: half 8 l.d. voor Jan Francis v. d. Ven en Adriana v. Gool z.e.

VRIJDAG: 7 uur gef. gel. jrgt. voor Willem v. d. Langenberg; kw. voor 8 l.d. voor overl. ouders v. Erp-v. Remunt;

NEGEN UUR l.d. voor Catharina v. d. Braak-v. Oirschot.

In de Burcht: half 8 l. mndst. voor Martinus v. d. Staak.

ZATERDAG: 7 uur l.d. voor Maria v. Eijndhoven-v. Grinsven; kw. voor 8 l. mndst. voor Marinus Heesters-Hoevenaars; half 9 gef. gez. jrgt. voor Johannes v. Susante en Dorothea Spierings.

In de Burcht: half 8 l. mndst. voor Wilhelmus v. d. Ven-v. d. Boogaard.

Parochie Maria Regina, Boxtel.

15e zondag na Pinksteren. 7 sept. 1958.

ZONDAG: 8 uur H. Mis voor overl. familie Blom-Peters Weem; kwart over 9 tot bijzondere intentie; half 11 gezongen hoogmis tot bijzondere intentie (J. v. D.).

Eerste kollecte voor de eigen noodkerk; tweede kollecte voor Dioc. Kerkenbouw, voor onze nieuwe kerk. Namiddag om 7 uur Lof.

MAANDAG: Feestdag van Maria Geboorte, Moeders verjaardag: half 8 voor Anna Catharina Barbanson, te Helmond overleden.

DINSDAG: half 8 H. Mis uit dankbaarheid bij voorspoedige geboorte (v. Z. D.); 10 uur Solemnele Huwelijksmis in de St. Petruskerk.

WOENSDAG: Feestdag van de H. Nicolaas van Tolentijn: half 8 uit dankbaarheid bij een genezing (v. H.).

DONDERDAG: half 8 H. Mis voor Anna Catharina Barbanson te Helmond overleden.

VRIJDAG: Feestdag van de H. Naam van Maria: half 8 H. Mis voor bijzondere intentie (P. D. O.).

ZATERDAG: half 8 H. Mis voor bijzondere intentie (d. B. T.).

's Avonds om 7 uur Lof.

NOTANDA:

1. Deze week twee Maria-feesten: maandag en vrijdag.

Denk erom parochianen van de Maria-parochie.

2. Het aantal opgegeven intenties voor HH. Missen loopt weer terug. Het moet toch voor zulk een parochie als deze is, mogelijk zijn iedere dag een vaste intentie te hebben. Ik moge U nog eens aansporen op deze wijze de opbouw van Uw nieuwe parochie en het onderhoud van Uw geestelijke te steunen.

3. Uw bijzondere attentie wordt gevraagd voor degene, die de niet gemakkelijke opgave heeft het aantal te consacreren HH. Hosties te bepalen. Geeft daarom, wanneer hij tellend rondgaat, heel duidelijk aan of U te Communie wilt gaan.

Parochie H. Theresia, Boxtel.

15e zondag na Pinksteren. 7 sept. 1958.

ZONDAG: 7 uur H. Mis voor Albertus van Hal en Johanna de Laat de hsvr. Om half 9 H. Mis voor het welzijn van de parochie. Om 10 uur de hoogmis als 1e mndst. voor Antonius Schalkx.

De eerste schaal is voor de eigen kerk, en de tweede voor de kerkenbouw in ons bisdom.

MAANDAG 8 september, feestdag van de geboorte van de H. Maagd Maria: kwart voor 8 H. Mis t.e.v. de H. Maagd Maria.

DINSDAG: kwart voor 8 H. Mis voor Petronella Oomen-Broers.

WOENSDAG: kwart voor 8 H. Mis voor Adrianus van Esch.

DONDERDAG kwart voor 8 mndst. voor Gerarda Schellekens-Schalkx.

VRIJDAG: feestdag van de H. Naam van Maria; kwart voor 8 H. Mis voor de overleden familie Westerwoudt-Mazzoli.

ZATERDAG: kwart voor 8 jrgt. voor Henricus v. Summeren en Maria v. Strijp de hsvr., en voor Godefridus v. Gestel en Jacoba v. Summeren.

Gelegenheid tot biechten:

Dagelijks voor de H. Missen en zaterdagavond van 7 tot 8 uur.

Katechismusles op school:

Alle klassen: les 1.

Leven met de Kerk

Bij de geboorte van Maria verscheen op deze wereld de eerste vrucht van Jezus' Verlossingswerk.

En zo mogen wij er verzekerd van zijn, dat, wie Maria als Moeder vereert, Gods hulp in overvloed zal ontvangen.

Parochie H. Lambertus, Gemonde

15e zondag na Pinksteren. 7 sept. 1958.

Zaterdag 6 sept. biechtgelegenheid als gewoon.

ZONDAG: HH. Missen: 7 uur jrgt. voor Johanna Maria v. d. Velden; half 9 jrgt. voor Hendricus den Otter; 10 uur jrgt. voor Henrica v. Oirschot-v. d. Heijden; 10 min. voor 11 Hoogmis met Volkszang en H. Communie voor de Eerw. Zuster Mariëta Konings met kaars, overleden te Herpen.

In de avond te 7 uur Rozenhoedje, liederen en Tantum Ergo.

MAANDAG: Geboortedag van de H. Maagd: jrgt. voor Maria den Otter-v. d. Westelaken.

DINSDAG: jrgt. voor Wilhelmus v. d. Meijden en Johanna v. d. Oetelaar.

WOENSDAG: H. Nicolaas van Tolentijn: half 8 voor overleden Ouders.

VRIJDAG: H. Naam van Maria: half 8 mndst. voor de Wed. Cornelia Bressers-v. d. Boom.

ZATERDAG: Feest van de Kruisverheffing: half 8 mndst. voor Hendricus Schellekens-de Laat.

In het Klooster: maandag, dinsdag en woensdag voor Wilhelmus Schellekens-van Oirschot, 2 x van de familie v. Oirschot en Schellekens, 1 x van de familie Verbruggen; donderdag, vrijdag en zaterdag van de familie Schellekens.

MEDEDELINGEN:

1. Collecte voor eigen kerk en Kerkenbouwactie.
2. Schoonmaak der kerk wordt aanbevolen aan: Dien den Otter en Johanna v. d. Ven.
3. Kindermis: dinsdag en donderdag.

Parochie St. Jan's Onthoofding, Liempde.

15e zondag na Pinksteren. 7 sept. 1958.

ZONDAG: half 7 l.m. tot welzijn der parochie; 8 uur l.j. voor Josina Martinus Kelders; 10 uur z. 7e voor Jacobus van Vlokhoven; om 3 uur het Lof.

In alle HH. Missen de 1e schaal voor de eigen kerk, de zwarte buil voor de Kerkenbouw in ons bisdom.

MAANDAG: Feestdag van O. L. Vrouw-Geboorte: half 7 l.m. tot welzijn der parochie; 7 uur z.m. voor de levende en overleden leden der proc. van Kevelaar; 8 uur l.j. voor Eerw. Zuster Sylvestra v. d. Koevering.

Ver weg... en toch dichtbij

Afstanden...? Wel, die zijn door de snelheid gedegradeerd. Dat wil zeggen, als de tijd in aanmerking wordt genomen, waarin een boodschap van hier naar Tabora kan worden overgebracht.

Daar hadden wij dezer dagen reden voor. We wilden nl. Lies van Boxtel feliciteren in haar kwaliteit van Soeur Jacques Francis van de Witte Zusters. Op de feestdag van Maria ten Hemelopneming legde zij in Tabora de Eeuwige Geloften af.

Dat is een gebeurtenis in het mensenleven! Stel je maar eens voor wat het betekent jezelf met alle menselijke neigingen voor heel je leven en onder alle omstandigheden ter beschikking te stellen om de evenaaste te helpen, ongeacht dankbaarheid of ondank.

Dwaasheid? Inderdaad, maar dan toch een heilige dwaasheid. Weet wel, als die niet voorkwam onder de mensen, zouden zich dan voor de onderontwikkelde gebieden mannen en vrouwen disponibel stellen en onder de primitief levende volken gaan om zowel materiële als geestelijke hulp te brengen!

Soeur Jacques Francis nu is zo'n vrouw, die zich voor haar gehele leven beschikbaar heeft gesteld.

Dat is de betekenis nu van „afleggen der Eeuwige Geloften"!

En daarom vierde de gemeenschap van de Witte Zusters in Tabora feest.

Wij waren daarbij tegenwoordig!? Niet in persoon... maar in de geest... door middel van een schriftelijke felicitatie. Dat was dan „ons" bezoek in Tabora. Ja, de wereld is wel klein, en de afstanden miniem..... al tellen wij Nederlanders nog kilometer na kilometer als we op reis gaan.

In Afrika denken ze anders en de missiezusters reizen ook anders.

Om dat met een voorbeeld uit het missieleven van Soeur Jacques Francis te illustreren.....

Zij moest met haar wagen op missiereis van Tabora naar Mbeya, een afstand-je van pl.m. 500 mijl via Itigi en 410 mijl via Rungwa, dat is in kilometers gerekend ongeveer 800 resp. 650 km.

Op de weg er heen is niet zoveel gevaar voor autobotsingen als hier, wel om hier of daar vast te komen zitten waar de zandbaan wat al te erg „ongelijk" is. En behalve zulk ongemak kunnen ze ook nog geconfronteerd worden met de wildernis.

Toen zij goed en wel op reis was kwam ze tot de ontdekking dat de zwarten de dorre grasvelden aan het uitbranden waren, wat mede bedoeld is als verjagen van de wilde dieren, die vooral in deze tijd met het ongemak van „voederschaarste" te doen hebben. Dan speuren leeuwen extra naar koeien, en slangen zoeken een andere prooi.

Soeur Jacques Francis nu hal al een paar grote slangen voor haar wagen zien wegschuifelen en giraffen met hun lange nekken had zij al op een afstand zien aanstappen, en bij de eerstvolgende post vernam zij dat leeuwen in de omgeving tegen een vrachtwagen waren opgesprongen.

Begrijpelijk dat zo'n inlichting wel enigszins nerveus maakt en..... al denkt men afstanden dan ook Afrikaans, de nog te nemen mijlen tellen dubbel en meer. Toch werd besloten niet de kortste weg over Rungwa, doch de langste te nemen over Itigi, 500 mijl.

Astublief! Een chauffeur, op onze mooie geëffende betonwegen, zou er suf van worden, doch een missiezuster heeft de bedoeling van de eeuwige gelofte voor de geest.

Van de jacht op wilde dieren houden de missiezusters niet, wel jakkeren zij zoveel temeer om zieltjes te winnen. Ja, er zijn allerlei problemen. Er moet gewerkt worden, veel en hard gewerkt, er is een tekort aan paters, broeders en zusters, er komt veel, veel geld tekort voor scholen, ziekenhuizen en propaganda.

Bij alle blijheid van het professiefeest van Soeur Jacques Francis, was dit nog een klacht!

Dinsdag tot zaterdag half 7 z. 7e voor Johannes v. d. Vleuten.

DINSDAG: 7 uur z. 7e voor Jacobus v. Vlokhoven; 8 uur l.j. voor Gerardina van de Koevering.

WOENSDAG: 7 uur z.j. voor Martinus v. d. Meerakker; 8 uur l.m. voor Adrianus Vermeer overleden te Hilvarenbeek.

DONDERDAG: 7 uur z.j. voor Johanna Maria Martinus v. d. Meerakker; 8 uur l.m. voor Petrus v. Vroenhoven overleden te Oirschot.

VRIJDAG: 7 uur z.j. voor Jan v. d. Broek; 8 uur l.m. voor Francina Cornelis v. d. Meerendonk als overleden lid van de Retraitepenning.

ZATERDAG: 7 uur z.j. voor Maria Jan v. d. Broek; 8 uur l.m. voor de levende en overleden leden van de broederschap: H. Gerardus Majella.

ZONDAG: half 7 l.m. voor Willem Rijkers overleden te St. Oedenrode; 7 uur l.j. voor Maria Hendricus Pijnenburg; 8 uur l.j. voor Godefrida Jan Krol; 10 uur de Hoogmis tot welzijn der parochie.

In de Kapel der Eerwaarde Zusters:

Maandag 7 uur l.m. voor Petrus van de Wiel overleden te Wehl; dinsdag 7 uur l.m. voor Paulus Vos vw. de kinderen; woensdag 7 uur l.m. voor Maria v. Berkel vw. vriendin; donderdag 7 uur l.m. voor Leonardus van de Laar vw. de Boerenleenbank; vrijdag 7 uur l.m. ter ere van de H. Antonius; zaterdag 7 uur l.m. voor Anna v. Zeeland; zondag 7 uur l.m. voor Gerardina Cornelis van Heerebeek.

30e Adrianus Vermeer overleden te Hilvarenbeek; Petrus Vroenhoven overleden te Oirschot; Willem Rijkers overleden te St. Oedenrode.

7e Johannes v. d. Vleuten overleden te Liempde.

GEDOOPT: Henricus Alphonsus Woutherus Josephus zoon van Johan van Mensvoort-Bekkers.

Parochie H. Willibrordus, Esch.

15e zondag na Pinksteren. 7 sept. 1958.

HH. Missen om 7 uur, half 9 en om 10 uur Hoogmis, welke laatste ook een gelezen H. Mis zal zijn.

Tweede schaalcollecte voor de Kerkenbouw in ons Bisdom.

Vandaag is er geen Lof.

Maandag 8 sept., is het de feestdag van **Maria-Geboorte.**

ZONDAG: 7 uur H. Mis voor Adriana v. Gemert-Heesakkers; half 9 jrgt. voor Wilhelmus v. Kasteren en Johanna Maria v. d. Geeren de hsvr.; 10 uur jrgt. voor Antonius van den Braak.

MAANDAG: 7 uur H. Mis voor Christina Peynenburg; 8 uur mndst. voor Marinus van Rulo.

DINSDAG: 7 uur H. Mis tot intentie van de Kajotters afd. Esch; 8 uur H. Mis voor Gerardus v. Schijndel (vanw. Stille Omgang afd. Esch).

WOENSDAG: 7 uur mndst. voor Henricus Kempenaars; 8 uur schoolmis tot intentie van de Lagere School om de zegen v. d. H. Geest over het nieuwbegonnen schooljaar af te smeken.

DONDERDAG: 7 uur mndst. voor Petronella Schapendonk-v. d. Ven; 8 uur H. Mis voor Henricus van Vucht.

VRIJDAG: 7 uur jrgt. voor Francisca v. d. Zanden-v. d. Ven; 8 uur H. Mis voor Josephus Konings.

ZATERDAG: 7 uur jrgt. voor Clasina Bergman-v. Zeeland; 8 uur H. Mis voor Wilhelmina Vlassak-v. d. Bosch.

ELDERS: H. Mis voor Antonius van Wagenberg (Broed. H. Bloed te Boxtel), Gerardus v. Schijndel (kaartclubs), Wilhelmina Vlassak-v. d. Bosch (Broed. O. L. Vrouw in het Zand te Roermond).

St. Charles, Hal, Boxtel.

15e zondag na Pinksteren. 7 sept. 1958.

Vanmiddag om half 6 lof met rozenhoedje.

Maandag feest van Maria's geboorte, 's avonds om 8 uur Maria-lof.

Donderdagavond en zaterdagavond om 8 uur lof.

Onder de H.H. Missen is de schaalcollecte voor het onderhoud van de kapel en de tweede collecte voor de kerkenbouw in ons bisdom.

De H.H. Missen voor deze week zijn als volgt:

ZONDAG: om 7 uur voor Petronella van Erp-v. d. Velden; om half 9 voor de overl. fam. Henket; om kwart voor 10 voor de weldoeners van St. Charles.

MAANDAG: om 7 uur voor de overl. Mevr. Henket-Windstosser.

DINSDAG: om 7 uur voor Johanna de Greeff-van Exsel.

WOENSDAG: om 7 uur voor Wilhelmina v. d. Sande.

DONDERDAG: **om 7 uur geen intentie.**

VRIJDAG: om 7 uur voor Johanna de Greeff-van Exsel.

ZATERDAG: om 7 uur tot zekere intentie.

N.B. Misdienaars om half 9 Gebr. Olislagers.

DENKSPORT

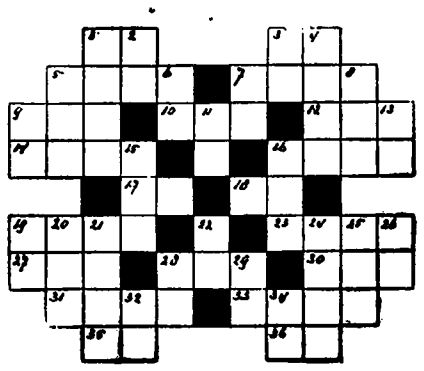

HORIZONTAAL: 1. bevel; 3. tandeloos zoogdier; 5. onvriendelijk; 7. hetzelfde; 9. seconde; 10. insect; 12. jongensnaam; 14. nauwe; 16. pl. in Noorwegen; 17. chin. maat; 18. voorzetsel; 19. vogel; 23. hemellichaam; 27. geneesmiddel; 28. bergweide; 30. aanzien; 31. pl. in Italië; 33. metaal; 35. titel (afk.); 36. voegwoord.

VERTICAAL: 1. strafwerktuig; 2. slede; 3. de somma van (afk.); 4. beetje; 5. mandje; 6. heilige (afk.); 7. titel; 8. muziekteken; 9. voorzetsel; 11. in orde; 13. soort onderwijs (afk.) 15. telwoord; 16. gewicht; 19. eerwaardige vader (lat. afk.) 20. houding; 21. sierplant;; 22. laatst leden (afk.); 24. deel v. d. voet; 25. aanzien; 26. onder het nodige voorbehoud (lat. afk.); 28. als eerder (afk.); 29. pers. vnw.; 32. lentemaat (afk.); 34. pers. vnw.

OPLOSSING
VORIG KRUISWOORDRAADSEL.

HORIZONTAAL: 2. a.v.; 4. ee; 7. barak; 9. anker; 12. asperge; 16. dor; 17. nor; 18. kornuit; 24. rondo; 26. steel; 29. te; 30. si.

VERTICAAL: 1. ab; 2. ar; 3. vals; 4. enig; 5. e.k.; 6. or; 8. as; 10. el; 11. de; 12. ark; 13. por; 14. reu; 15. ent; 19. orde; 20. nu; 21. iets; 22. do; 23. le; 24. r.k.; 25. n.t.; 27. ei; 28. l.s.

IK HOU VAN DE GRUYTER

die mij helpt om de eindjes aan elkaar te knopen

Elke week **belangrijke** voordelen en tòch nog 10% korting. Dàt gaat tellen in een gezin! Vergeet ook niet het Snoepje van de Week, voor slechts 10 cent bij elke aankoop van f 5.- De Gruyter-artikelen.

deze week

voordeel 1

tot en met 9 sept. '58

elk tweede pakje thee

25 cent goedkoper

ook doosjes theezakjes

bovendien

voordeel 2

tot en met 9 sept. '58

een pak groentesoep en een pak bouillonblokjes

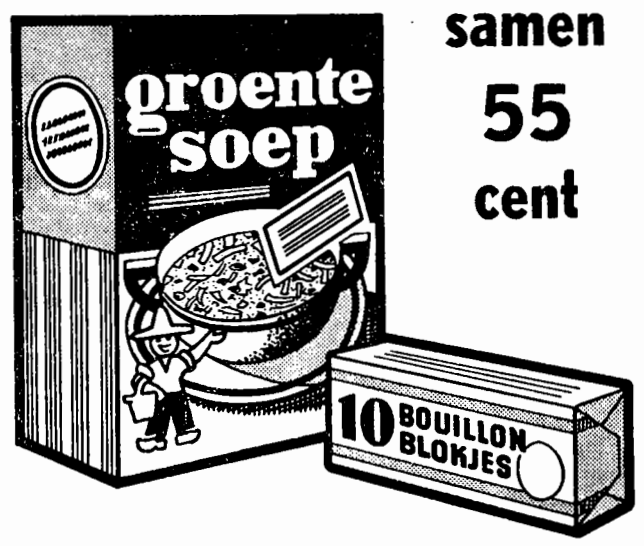

samen 55 cent

DE GRUYTER

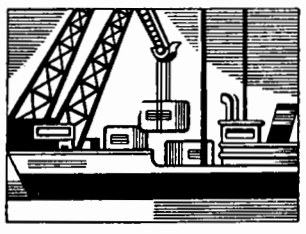

10% KORTING DOOR

eigen importen
eigen expeditie
eigen fabrieken
eigen winkels

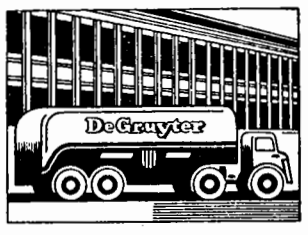

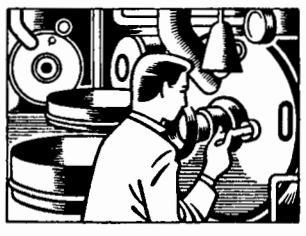

En betere waar
En tien procent
alleen de Gruyter

580903

Uw voordeel-reclame
met Anton Hunink's fijne vleeswaren

Geldig tot a.s. donderdag:
100 gr. Gekookte Ham nú 57 ct
100 gr. Grove Snijworst nú 57 ct
100 gr. Boterhamworst nú 33 ct

EXTRA RECLAME:
1 stuks CERVELAAT speciaal ± 200 gr. 119 ct
100 gr. Runder Rookvlees nú 78 ct

D. Hensen-v. d. Weide
Rechterstraat 9 Tel. 724

A.s. zondag
Dansen
zaal v. d. Boogaard
GEMONDE

H.H. Landbouwers

Bespreekt tijdig het rooien van uw aardappelen met een volautomatische aardappelrooier in bakken. Beschadigen van de aardappelen is geheel uitgesloten.

Loonbedrijf
Th. J. v. d. Heijden
Hezelaarsestraat 24-28
LIEMPDE - Tel. K 4196-289

Bloemencorso Zundert

Zondag 7 sept. a.s. per luxe autocar naar het **bloemencorso te Zundert.**
Vertrek 9.30 uur.
Prijs f 3.75 p.p.
Bespreek tijdig uw plaats bij:

Touringcarbedrijf
C. de Mol
Tel. 336 Boxtel

Alles

voor HOCKEY

SPORTHANDEL
J. A. GEMEN
Stationstraat 14
Boxtel – Tel. 296

Met pijnlijke voeten
naar
A. MELIS
Gedipl. Voetverzorger
v. Merhelmstraat 39
Telefoon 734
Behandeling bij U aan huis.

REPARATIES KUNSTGEBITTEN
Sneller, beter en . . . goedkoper
C. HULSKEN
Stationstraat 8 - Boxtel

Helpt allen mee de nieuwe kerk bouwen

VOORDEELTJES van de GILDESLAGER!

VRIJDAG en ZATERDAG:

COTELETTEN . . **1.78 - 2.08** per 500 gram
POULET . . . . . **1.50** „
GEHAKT . . **1.40** per 500 gram of **2.75** per kg.

Ons GILDEPAKKET

PEKEL VLEES . . . . **0.78** per 150 gram

A.s. dinsdag:

SPEKLAPPEN . . . . **1.30** per 500 gram

A.s. woensdag:

GEHAKT of VERSE WORST **1.40** per 500 gram
2.75 per kg

JAN POOS Fellenoord 2 Telefoon 372

GOED NIEUWS!

6 maanden schriftelijke garantie op

Robinson

schoolschoenen
met hardrubber zool
Sterk... en gezond!

Model 4527 oxblood suchtenleder vanaf **F16.90**

Zie alle modellen bij:

SCHOENHANDEL
J. A. GEMEN Stationstraat 14 Boxtel, Tel. 296

P. DE GRUYTER & Zn N.V.
's-HERTOGENBOSCH

vraagt voor haar inpakafdeling

MEISJES

★

Hoog loon
Reiskosten worden vergoed

★

Aanmelden dagelijks van 9—12 uur en van 2—6 uur, alsmede maandag en woensdagavond van 19.00—20.00 uur bij afd. Arbeid, Visstraat, 's-Hertogenbosch.

14e JAARGANG No. 720 — 12 SEPTEMBER 1958

Brabant's Centrum

Redactie en Administratie :
MOLENSTRAAT 19
TELEF. 513 — GIRO 277703

VOORHEEN BOXTELSCHE COURANT

Abonnementsprijs f 1,95 per kwartaal (p. post f 2,00)
Advertentieprijs : 10 ct. p. kol. mm.
Bij contract speciale tarieven.
Kleine advertentiën 7 ct. per woord.

KATHOLIEK WEEKBLAD VOOR BOXTEL EN OMGEVING

DE BOXTELSE KERKEN IN DE LOOP DER EEUWEN

Stichting van nieuwe Boxtelse parochie tegen de achtergrond van belangrijke en merkwaardige plaatselijke kerkelijke historie

De stichting van een nieuwe parochie te Boxtel is dezer dagen officieel door de diocesane kerkelijke overheid afgekondigd geworden. Van de parochies St. Petrus Stoel te Antiochië en het H. Hart van Jezus zijn thans bepaalde gedeelten definitief afgescheiden, verenigd en verheven tot een nieuwe parochie. Deze zal de naam dragen „Parochie van Maria Koningin en van de H. Antonius van Padua te Boxtel". Tot pastoor ervan is benoemd de Z. E. Heer H. A. K. M. de Beer, die ongeveer een jaar geleden de opdracht kreeg om een onderzoek in te stellen naar de mogelijkheid van de oprichting van een nieuwe parochie in Boxtel. In samenwerking met de kerkmeesters, de aan zijn zorgen toevertrouwde gelovigen en de overige leden van de Boxtelse katholieke gemeenschap, zal hij moeten trachten zo spoedig mogelijk een kerk te bouwen, opdat de parochianen dan ook ten volle deelachtig zullen kunnen worden aan de weldaden van een nieuwe parochie. Katholiek Boxtel zal hier een grootse daad moeten stellen. Een daad die bij ons andere feiten en gebeurtenissen van historische betekenis in herinnering roept, nl. de oprichting en de uitbouw van de overige Boxtelse parochies. Wij hebben daarom getracht nog eens het licht van de publiciteit te doen vallen op de ontwikkeling van het parochiewezen te Boxtel in de loop der eeuwen.

Parochie St. Petrus

DE TEGENWOORDIGE MOEDERkerk van Boxtel, toegewijd aan de H. Petrus, onder de titel van St. Petrus Stoel te Antiochië, is gebouwd in de 15e eeuw, omstreeks 1480. Aan deze in de eenvoudige 13de eeuwse gothiek opgetrokken kerk is in 1551, toen de bedevaarten naar het H. Bloed het talrijkst waren, aan de Evangeliezijde een fraaie kapel aangebouwd ter ere van het H. Bloed. Op dezelfde plaats waar thans de St. Petruskerk staat, moet ook de vorige parochiekerk gestaan hebben, welke echter veel kleiner van afmetingen was, zoals is gebleken uit de bij de bouw van het nieuwe hoofdaltaar (1920) blootgelegde fundamenten.

De eerste pastoor, van wie in de nog restende bescheiden melding wordt gemaakt, was Gerardus van Bucstelle, die in 1350 de zielzorg waarnam; hij was tevens Kanunnik der hoofdkerk van Munster.

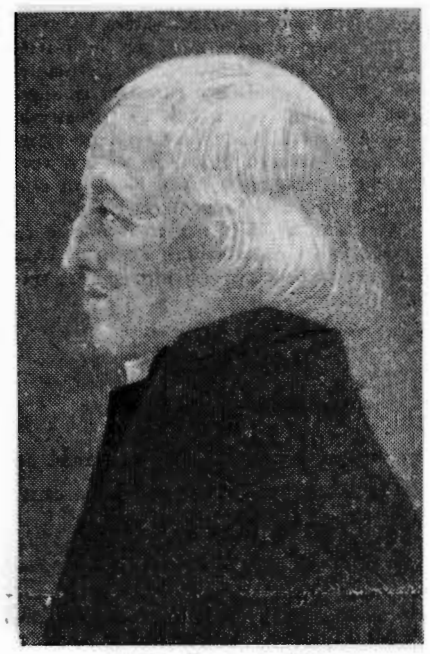

Deken F. A. de Wijs

Het is ongetwijfeld te danken geweest aan de royale offers der pelgrims, dat het betrekkelijk kleine Boxtel zulk een prachtige, grote kerk met monumentale toren kon bouwen. Spoedig nadat de kerk voltooid was stichtte de Heer van Boxtel, Hendrik van Ranst, het kapittel (1493). De pastoors van Boxtel waren tevens leden van dit kapittel; meestal was ook de dienstdoende pastoor van Liempde Kanunnik en ook de kapel van het slot Stapelen, toegewijd aan de H. Gregorius, werd door een Kapittelheer bediend. Aanvankelijk bezat de St. Petruskerk 6 altaren, later (1558) waren er enige meer, en nog later (1608) waren er 15, welke door de Bisschop Masius gewijd zijn. In 1543, toen Maarten van Rossum Boxtel deed plunderen en voor f 7000,00 brandschatte, werd ook de kerk geschonden en van vele kostbaarheden beroofd. De Vrede van Munster (1648) leverde onze provincie over aan de willekeur der Staten, die alle Roomse kerken in beslag lieten nemen door de Gereformeerden. Het kleine aantal protestanten, dat nauwelijks het kleine priesterkoor voor zijn diensten nodig had, liet het prachtige Godshuis in verval geraken. In 1660 stortte het gewelf van het dak van het voorschip in, de storm van 9 november 1800 wierp de binnenmuur, die op pilaren rustte, met de pijlers omver, zodat de benedenmuren met het buitendak alleen overeind bleven. Op 10 februari 1649 was het verbod uitgevaardigd, dat geen priester te Boxtel enige bediening mocht uitoefenen. Nauwelijks echter waren de Fransen ons land binnengevallen (1672) of we zien Pastoor Walter Vogels optreden, die tevens de parochie Liempde bediende. Hij zorgde voor een schuurkerk op de Burgakker en bouwde daar ook een pastorie.

De kans op teruggave scheen de katholieken echter eerst gegeven te worden in het jaar 1798. De Bataafsche Republiek bracht godsdienstvrijheid voor de lang onderdrukte katholieken. In de plaatsen waar de katholieken de meerderheid bezaten, werd door de additionele artikelen der grondwet zelfs de gelegenheid geboden om hun oude kerken met al de daartoe behorende goederen terug te krijgen. In Boxtel hadden de katholieken de meerderheid en daarom werd er ijverig gestreefd om de St. Petruskerk weer in eigendom te krijgen. Na vele onderhandelingen en schikkingen viel eindelijk het besluit daartoe Maar aan de lijdensweg was nog geen einde gekomen. Aanvankelijk deinsde men terug voor de zware restauratiekosten. Toen men, door de onvermoeibare zorg en ijver van Deken de Wijs geïnspireerd, de handen aan het werk sloeg, had men met allerlei tegenspoed te kampen. Tweemaal stortte de bovenmuur in en moest het werk opnieuw worden begonnen.

Wat een vreugde moet het voor Deken de Wijs zijn geweest, dat op zijn verjaardag, de 27e november van het jaar 1827, Vicarius van Alphen, zich niet door zijn hoge leeftijd liet weerhouden om zijn trouwe vriend en helper een bewijs van zijn vriendschap te geven. De 80-jarige grijsaard verrichtte toen nl. zelf de inwijding en droeg voor het eerst sinds 180 jaar het H. Misoffer weer op in deze mooie kerk. Naar de overlevering vermeldt had de St. Petruskerk nog nooit zoveel priesters binnen zijn muren gehad.

De opvolgers van de energieke Deken De Wijs (1811—1852) waren achtereenvolgens-: Ger. P. Wilmer (1852—1856), Henr. de Wit (1856—1871), Joannes Pompen (1871—1887), W. van Gennip (1887—1916) en J. W. W. Spierings (1916—1941), die werd opgevolgd door de tegenwoordige pastoor, de Z. E. Heer J. v. Besouw.

Parochie H. Hart van Jezus

OM WEL BEKENDE REDENEN is de Parochie Boxtel sedert een kwart eeuw ongeveer zoodanig toegenomen, dat de schoone parochiekerk, hoe groot ook, de gelovigen niet meer naar behooren kan bevatten. Sinds lang werd dan ook de behoefte aan meer ruimte niet weinig gevoeld. Om deze te vinden stonden vooral twee wegen open. Men kon ofwel de oude kerk vergrooten, of de gemeente verdeelen en eene nieuwe Parochie oprigten. Aan het eerste viel moeyelijk te denken, — en het was hierom, dat de HoogEerw. Heer Deken, in het welbegrepen belang zijner parochianen — en niet om hen kwijt te zijn — de voorkeur gaf aan het voorstel van eene Commissie, die zich reeds gevormd had uit de wijk Breukelen en hare omgeving, om in dit gedeelte van Boxtel eene nieuwe Parochie tot stand te brengen."

Zo luidde de aanhef van de Stichtingsacte van de parochie van het H. Hart van Jezus, welke acte op 3 juni 1901 werd afgekondigd.

Hieraan was natuurlijk al veel vooraf gegaan. Reeds in 1875 immers maakten in Brukelen woonachtige personen de wens kenbaar om tot de stichting van een afzonderlijke parochie te geraken. Zij hebben nog vele jaren geduld moeten hebben. Maar het wachten is beloond geworden, want zij kregen in het jaar 1899 in de persoon van J. M. F. Eras (geboortig uit Tilburg en destijds kapelaan te Boekel) een bouwpastoor die tot grote dingen in staat bleek. Resoluut ging hij de weg, die hij zich bij de aanvaarding van zijn opdracht had uitgestippeld. In afwijking van vele adviezen en wensen koos hij de grond bij boerderij „D'n Bult" tot bouwterrein voor zijn kerk. En die stond in september 1899 al in de steigers, tussen de rogge. Een legertje werklui voerde de orders uit van de knappe Roermondse bouwmeester C. Fransen. In 1900 was het al zover, dat de eerste steen gelegd kon worden. En onder het persoonlijke toezicht van Pastoor Eras raakte het fraaie bouwwerk daarna spoedig aan zijn voltooiing(?) toe.

Pastoor J. M. F. Eras

Op 10 juni 1901 kon de nieuwe kerk geconsacreerd worden. En pastoor Eras werd daarbij plechtig ingehaald door Brukelen, dat vol was van de feestdrukte. Ruim 1200 parochianen waren gevestigd in de nieuwe parochie. De heren W. Bosch, K. Merkx, Fr. v. Oerle en A. Verhoeven werden benoemd tot kerkmeester. Wilhelmus F. v. Meersbergen was de eerste dopeling en Adrianus v. d. Weiden en Gerdina van Deursen dienden er elkaar het eerst het H. Sacrament van het Huwelijk toe.

Pastoor Eras werkte gestaag verder: de meubilering van zijn kerk, de oprichting van scholen, de stichting van vereinigingen..... Zijn wilskrachtige natuur en Gods zegen hielpen hem dit alles vrij spoedig te verwezenlijken. De leiding van deze parochie was hem uitstekend toevertrouwd, daarvoor was hij dan ook een man van durf en initiatief. Maar bovenal kende men hem toch als de „pastor bonus in populo", als de goede herder die leefde temidden van zijn volk. Daarvan werd hij op het Kerstfeest in 1928 door God plotseling weggenomen. Pastoor De Kort volgde hem 11 januari 1929 op. Deze goede, zachtmoedige mens en toegewijde priester is slechts 8 jaren pastoor van de parochie geweest. Op 15 januari 1937 stierf hij na een langdurig ziekbed. Op 27 januari 1937 werd toen tot pastoor benoemd de tegenwoordige parochieherder en bestuurder van het dekenaat, de H. E. Heer Deken I. Broekman.

Parochie van de H. Theresia

OP H. SACRAMENTSDAG 1926 (3 juni), precies 25 jaar nadat Mgr. W. v. d. Ven de oprichtingsacte van de H. Hartparochie had ondertekend, geschiedde zulks door Mgr. A. F. Diepen voor de nieuwe Boxtelse parochie te Len-

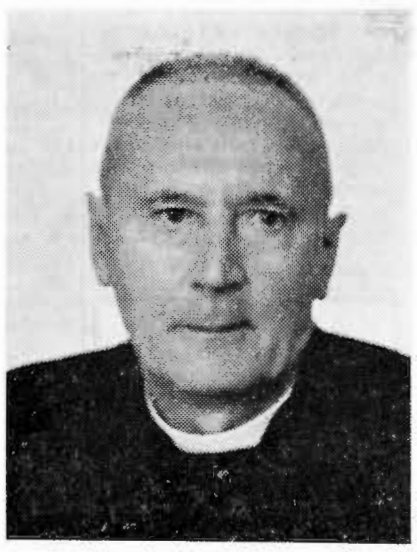

Pastoor A. J. H. Manders

nisheuvel, welke als eerste in het bisdom werd toegewijd aan de kleine H. Theresia van Lisieux. Tot pastoor werd benoemd de Z. E. Heer A. Manders, voordien kapelaan van Liempde, maar al eerder aangewezen om de stichting van een nieuwe parochie in Boxtel voor te bereiden. Deze voorbereidingswerkzaamheden dateerden van 1925, ongeveer een jaar nadat Lennisheuvel een eigen schooltje had gekregen en toen ook serieus was gaan ijveren voor een zelfstandige parochie.

Bij de opening van het schooltje in de Mijlstraat werd in de feeststoet ook een klein kerkje meegedragen waarmee de bewoners van deze wijk uiting wilden geven aan hun verlangen. Kapelaan Manders zag de mogelijkheid om aan dat verlangen te voldoen. Samen met Pastoor Spierings en een kerkcommissie, bestaande uit de heren P. J. Maas, J. Vermulst, H. Veroude. A. v. d. Loo, A. v. d. Bosch, J. Verhoeven, A. v. d. Breekel. J. Nieuwenhuizen, P. Kruyssen, J. Peynenburg, D. v. Helvoort en J. Maas, pakte hij de zaken kloek aan. Reeds in oktober 1925 werd de eerste steen gelegd voor het nieuwe kerkgebouw (arch. Groenendaal). Zo kon het geschieden, dat de kerk en de pastorie er reeds stonden toen de officiële oprichting van de parochie nog zijn beslag moest krijgen. Op 30 juni 1926 werd Pastoor Manders plechtig geïnstalleerd door Deken Mgr. v. Oss uit Vught, door wie ook het kerkgebouw werd ingezegend. Ongeveer 750 Boxtelse katholieken (600 parochianen van St. Petrus en 150 van de H. Hartparochie) werden in de nieuwe parochie opgenomen. Tot kerkmeesters werden benoemd: A. M. v. d. Breekel, A. C. Peijnenburg Jac.zn., M. W. Peijnenburg, Corn.zn., en Mar. Veroude. Als eersteling werd in de nieuwe kerk gedoopt; Johannes Th. van Aarle, terwijl de eerste huwelijksinzegening het paar Johannes van Dooremalen en Ida van Oers gold.

Bijna 25 jaar bleef de Z. E. Heer Manders als pastoor van de door hem opgerichte parochie in Lennisheuvel werkzaam. In oktober 1950 trok hij zich terug in een klooster te Beuningen en werd opgevolgd door de tegenwoordige Pastoor, de Z. E. Heer V. Tilman.

Parochie St. Lambertus, Gemonde

GEMONDE KENNEN WE ALS EEN kerkdorp, dat behoort tot de vier gemeenten Boxtel, St. Michiels Gestel, Schijndel en St. Oedenrode. Deze vierendeling dateert van de veertiende eeuw, toen Hertog Jan van Brabant het gekibbel om de Bodem van Elde (zoals de bosrijke streek onder Gemonde werd aangeduid) door de verschillende Leenheren moe was en ieder een gedeelte van Gemonde aanwees om dat namens hem te besturen. Deze schikking, die rond 1320 door de gezworenen van Gemonde definitief werd bekrachtigd, vormde de grondslag voor de latere gemeentelijke indeling. In de overeenkomst van de Bodem van Elde werd bedongen, dat Gemonde een aparte parochie, een „kerspel" zou blijven. Ook deze regeling is tot heden gehandhaafd, alhoewel katholiek Boxtel de St. Lambertusparochie altijd als een plaatselijke parochie heeft beschouwd, zulks ook weer in afwijking van de indeling bij het dekenaat St. Oedenrode.

De eerste parochiekerk van Gemonde moet volgens de in 1950 aldaar plaats gevonden opgravingen dateren van de tijd der eerste Nederlandse christenen. Aan de 15de eeuwse, tweeschepige baksteenkerk, welke te Gemonde is opgegraven, is een Romaanse kerk voorafgegaan, bestaande uit een enkelvoudig schip met versmald rond koor. De kerk werd gebouwd van tufsteen, die afkomstig is van Romeinse afbraak. In het schip van deze Romaanse kerk kwamen talrijke paalgaten aan het licht, die wijzen op een nog ouder gebouw, dat in hout was opgetrokken. Het moet een rechthoekige kapel geweest zijn, die met een kleine afwijking oost-west gericht was. Deze houten schuurkerk werd gebouwd op een oud grafveld, dat zou stammen van het begin onzer jaartelling en gelegen is geweest op een natuurlijk gevormde heuvel (nabij „Den Hoogert"). Omstreeks de 9de eeuw moet de bewuste kapel zijn gebouwd en in de 10de eeuw vervangen door een enkelvoudige zaalkerk. De zaalkerk kreeg een eeuw later een rond koor en een westtoren. In de 15de eeuw verrees toen de baksteenkerk. Deze werd na de Vrede van Munster aan de katholieken van Gemonde echter ontnomen. Tot dan toe waren de Pastoors van Gemonde tevens Kanunniken van het Boxtelse kapittel en Rectors van het altaar van de H. Nicolaas. Van 1674—1824 vervulden de katholieken hun godsdienstplichten in een schuurkerk, die gestaan heeft aan de noordkant van de vroegere pastorie. De kerk zelf geraakte intussen in verval en werd afgebroken.

De toren had men nog kunnen behouden, doch is in 1824 gesloopt. Stenen daarvan zijn nog gebruikt voor de bouw van de nieuwe kerk, eveneens in 1824. Deze kerk, gebouwd onder Pastoor Johannes Hurx, was geleidelijk te klein en bouwvallig geworden.

Op 21 januari 1924 is door Pastoor C. J. van Doremalen de eerste steen gelegd voor een nieuw heiligdom, waarvan Wolter Teriele de architect was. De Z. E. Heer v. Doremalen, die vanaf 1912 tot 1956 pastoor te Gemonde is geweest, bouwde reeds in 1913 een nieuwe pastorie, maar kon wegens de uitbrekende wereldoorlog de bouw van een nieuwe kerk niet aanvangen. In 1924 echter kon-

Pastoor C. J. van Doremalen

digde in Gemonde de oudste klok van het bisdom (1339) aan, dat de nieuwe kerk werd geconsacreerd. Pastoor v. Doremalen is in 1956 op 88-jarige leeftijd overleden. Hij werd opgevolgd door de Z. E. Heer F. de Beer, thans nog pastoor van dit kerkdorp.

Parochie Maria Regina

TENEINDE HET GEHEUGEN VAN de Boxtelse katholieken enigszins te hulp te komen, willen wij tenslotte nog enige bijzonderheden publiceren uit de bisschoppelijke brief waarmede j.l. zondag de stichting van de nieuwe Boxtelse parochie werd aangekondigd.

De grenzen van de parochie van de H. Maria Koningin en van de H. Antonius van Padua te Boxtel blijken als volgt vastgesteld: Te beginnen op het punt, waar het verlengde van de as der Leenhoflaan de spoorlijn Boxtel—Den Bosch ontmoet, volgt de parochiegrens de oostelijke berm van de spoorlijn tot aan de kruising met de gemeentegrens Boxtel—Esch. Daarna volgt de parochiegrens de gemeentegrens Boxtel—Esch, de gemeentegrens Boxtel—Vught, de gemeentegrens Boxtel—St. Michiels Gestel tot de de kruising met de rivier De Dommel. Daarna volgt de parochiegrens de westelijke en noordelijke berm van De Dommel tot aan de Molenwijkscheweg. Voorts volgt de parochiegrens de zuid-westelijke achtergevellijn van de Molenwijkseweg, de zuid-oostelijke achtergevellijn van de Doornakkerlaan, de oostelijke achtergevellijn van de Jan v. Brabantstraat en de zuid-oostelijke achtergevellijn van de Leenhoflaan tot aan de spoorlijn Boxtel —Den Bosch, zijnde het punt van uitgang.

Het Kerkbestuur is als volgt geformeerd: Pastoor H. A. K. M. de Beer en de heren Ir. P. J. v. d. Bremer, A. M. J. Creemers, P. J. Sep en M. A. v. d. Ven.

In zijn brief spoorde de Bisschop de gelovigen aan om zoveel in hun vermogen ligt de nieuwe pastoor en zijn kerk-

Pastoor H. A. K. M. de Beer

bestuur te steunen de zware lasten te kunnen dragen, die nu eenmaal, gezien de zozeer gestegen bouwkosten, aan de stichting van een nieuwe parochie en aan het tot stand brengen van een waardig Godshuis verbonden zijn.

De pastoor van de nieuwe parochie zal als zodanig op zondag 21 september a.s. 's avonds om 7 uur plechtig geïnstalleerd worden in de noodkerk, welke is ingericht in de halschool De Zonnehoek op de Selissenwal.

Plaatselijk Nieuws

A.s. maandag gemeenteraadsvergadering.

De Raad van de gemeente Boxtel zal maandag 15 september a.s. om half 8 in openbare vergadering bijeenkomen.

De agenda wordt geopend met een uitvoerige reeks voorstellen met betrekking tot de benoeming van raadsleden in diverse commissies, die opnieuw geformeerd moeten worden: Commissie Openbare Werken, Commissie Gemeente-eigendommen, Commissie Woningbedrijf, Commissie voor Georganiseerd Overleg, Commissie voor Cultuur en Jeugdzorg, Industriële Commissie, Huurcommissie en Commissie van Advies ingevolge Woonruimtewet 1947. Ook zullen vertegenwoordigers van de Raad moeten worden aangewezen voor de Stichting tot Exploitatie van een Sociale Werkplaats en de Gemeentelijke Dienst v. Maatsch. Hulpbetoon.

Verder vermeldt de agenda enkele voorstellen tot verkoop van bouwterrein aan de Pastoor Erasstraat en Bosscheweg en tot ruiling van grond nabij het Essche Heike om de aanleg van sportvelden mogelijk te maken.

In verband met het feit, dat de eerste flatwoningen binnen afzienbare tijd zullen worden opgeleverd dient de voorlopige huur hiervoor door de Raad te worden vastgesteld.

Tot de diverse agendapunten, die onderwijszaken betreffen, behoort ook een verzoek van het kerkbestuur van de parochie St. Theresia te Lennisheuvel om beschikbaarstelling van het nodige geld voor de bouw van een nieuwe kleuterschool.

Geadviseerd wordt voorts een crediet van *f* 45.000,— te voteren voor de bouw van een brug over het Smalwater nabij het in aanbouw zijnde bejaardenhuis. Andere credietverleningen worden gevraagd voor het op het waterleidingnet aansluitbaar maken van 173 percelen, gelegen in onrendabele gebieden, en voor uitbreiding van de bedrijfsinstallatie bij het slachthuis.

Tenslotte komen nog enkele voorstellen tot het aangaan van geldleningen op de bijzonder uitvoerige agenda voor.

Taakverdeling College B. en W.

Door het College van Burgemeester en Wethouders van de gemeente Boxtel zal gedurende de zittingsperiode van de onlangs gekozen nieuwe Gemeenteraad in beginsel de volgende taakverdeling worden aangehouden:

I. **De Burgemeester**: a. Financiën; b. Onderwijszaken; c. Gemeentelijk gasbedrijf; d. Gemeentelijk waterleidingbedrijf; e. Vleeskeuringsdienst en Openbaar Slachthuis;
voorzover althans onder c, d, en e genoemde taken onder het onderdeel financiën vallen. Het algemeen beheer van het gemeentelijk gasbedrijf, waterleidingbedrijf en de Vleeskeuringsdienst en het Openbaar Slachthuis zal door het College van B. en W. collegiaal worden behartigd, voorzover het niet de financiën betreft.

II. **Wethouder A. Valks**: a. Openbare werken in algemene zin, (straten, wegen, riolering), voorzover hieronder niet anders is bepaald; b. Uitbreidingsplannen, saneringsplannen; c. Woningbouw; d. Ontwerpen en aanleggen openbaar groen in woonwijken; e. Maatschappelijke steun en voorzorg; f. Sociale zorg (op basis van wettelijke regelingen).

III. **Wethouder P. J. van der Meijden**: a. Gemeenteeigendommen, daaronder begrepen het verkrijgen, vervreemden, bezwaren, verpanden, verhuren en in gebruik geven van gemeenteeigendommen en huren van roerende en onroerende zaken, alsmede beheer en onderhoud gemeentewoningen; b. Landwegen en rijwielpaden (onverhard); c. Waterbeheersing; d. Houtopstanden; e. Plantrecht (als soortbegrip); f. Aanleg en onderhoud van parken en plantsoenen, voorzover niet vallende onder II sub d en IV sub d; g. Onderhoud openbaar groen in woonwijken; h. Gemeentelijk Grondbedrijf voorzover de directe uitgifte van gronden betreft (zie I sub a).

IV. **Wethouder H. A. P. van der Krabben**: a. Verdeling woonruimte; b. Personeelszaken (Georganiseerd Overleg); c. Zwembadaangelegenheden en dergelijke volksgezondheidsproblemen; d. Sportaangelegenheden, daaronder begrepen aanleg en onderhoud van sportvelden; e. Cultuur en jeugdzorg; f. Recreatie.

V. De hierboven niet genoemde taken zullen door het College van Burgemeester en Wethouders gemeenschappelijk worden waargenomen.

Sluiting Zwembad.

Met ingang van 14 september a.s. wordt het gemeentelijk zwembad Molenwijk gesloten.

De mogelijkheid bestaat, dat bij goed weer het zwembad alsnog incidenteel geopend zal worden.

Bioscoop.

A.s. zaterdag en zondag zal in theater „De Ark" vertoond worden de film: „Het meisje van de Lindenhof (Die Lindenwirtin vom Donaustrand). Onder de titel „Die Lindenwirtin vom Donaustrand" is in het prachtige Oostenrijkse landschap een kleurenfilm opgenomen, zo charmant en vrolijk dat U zich anderhalf uur in dit heerlijke land waant. Een keur van artisten o.a. Marianne Hold, Annie Rosar, Claus Holm en Hans Moser vertolken op vlotte wijze de hoofdrollen in het vrolijke verhaal waarbij een historisch slot zonder medeweten van de eigenaar wordt omgetoverd in een vrolijk vacantieverblijf. Natuurlijk dreigt de zaak mis te lopen maar een dubbele bruiloft zorgt voor een vrolijk slot.

Een uitstekende amusementsfilm voor iedereen. Alle leeftijden.

Inwijding nieuw schoolgebouw op Stapelen.

Het Missiehuis St. Theresia verkeert al enkele jaren in de gelukkige omstandigheid dat het te klein is. Dat er dringend behoefte is aan een nieuwe, meer waardige kapel, is in Boxtel wel een algemeen bekend feit. Aan de verwezenlijking wordt al sinds mei met noeste ijver gewerkt. Maar in de nieuwe vleugel die op het ogenblik gebouwd wordt zal geen plaats beschikbaar zijn voor leslokalen, waaraan toch ook al sinds lang behoefte bestaat. En aangezien de bouw van nog zo'n kostbare vleugel financieel wel totaal onmogelijk was, heeft men op Stapelen de hand aan het werk geslagen. Naar ontwerp van architect Cijffers uit Boxtel, en onder de beproefde leiding van pater Theodoor, heeft men in een jaar tijds een prachtig nieuw schoolgebouw neergezet. Verleden zondag, 7 september, heeft de H. E. Pater Provinciaal v. d. Boogaard dit met de nodige plechtigheid ingewijd. De Overste van het Misiehuis, Pater Jochems, sprak daarna een welgemeend woord van dank tot al degenen, die op enige manier hebben bijgedragen aan de totstandkoming van dit gebouw. Hij betrok in zijn dank vooral de architect, pater Theodoor, de heer H. Schilders uit Volendam, die belangeloos zijn materiaal ter beschikking stelde en zelfs twee van zijn zoons stuurde om hier een jaar lang te werken, en niet in het minst de Broeders Assumptionisten, die onder leiding van pater Theodoor dit mooie stuk werk tot stand brachten. Want practisch alles gebeurde met eigen krachten. Een prachtig bewijs van wat door samenwerking bereikt kan worden.

Het nieuwe gebouw bevat beneden 4 leslokalen, en boven een slaapzaal met ruimte voor ongeveer 40 bedden, benevens douches en wasgelegenheid. In afwachting van de nieuwe vleugel met Kapel, waarvan de bouw gestadig vordert, betekent het nu in gebruik genomen schoolgebouw alvast een zeer welkome uitbreiding van het Missiehuis.

Nieuwe Overste op Assumptie-procure.

Tot overste van de procure der Paters Assumptionisten (Kasteel Stapelen) is benoemd de Z. E. Pater Albertus v. Engelen, die sedert korte tijd fungeerde als secretaris van de Provinciaal Overste en voordien overste was in de Libanon.

Missieloterij Pater Meulendijk.

Van de loten 2093, 637 en 7690 zijn de prijzen nog niet afgehaald. Vriendelijk wordt verzocht deze vóór 21 september af te halen. Nadien worden ze als vervallen beschouwd.

Concert Boxtels Harmonie op de Gildehof.

Boxtels Harmonie heeft het prijzenswaardige initiatief genomen tot het geven van een openlucht-concert in de nieuwe wijk. Zo zal dan op zondag 14 september a.s. van 6—8 uur o.l.v. de heer Molenschot geconcerteerd worden op de Gildenhof. Voor deze uitvoering is het volgende programma vastgesteld:

B.B. & C.F., Mars	Ord. Hume
Les Vespres Siciliennes, Ouverture	Verdi-Desprey
Suite Orientale	F. Popy
Wiener Mädeln	Ziehrer-Mol
Washington Grays	C. Grafulla
Marion, Suite de Ballet	Sam Vlessing
Jalousie	J. Gade
Espana Cani	Marquina-Hanniken
Het Gouden Jubilé	A. Molenschot

Concert Gildenbondsharmonie op de Gildenhof.

De R.K. Gildenbondsharmonie zal de bewoners van de nieuwe wijk donderdagavond 18 september om 8 uur vergasten op een concert, te geven op de Gildehof.

Daarbij zal het volgende programma worden uitgevoerd:

Gildenbonds-Mars	A. J. Stolwerk
Marinarella, Ouverture	Fucik Stalmeier
The Teddy Bears Picnic	J. W. Bratton
The Phantom Brigade W.	H. Myddleton
American Folk, Suite	H. L. Walters
Men From, Mars	H. Walters
Bleu Mist	E. Osterling
Deep River Rhapsodie	H. Walters
The Desert Song	Romberg Tiemersma
Finale	

Gevonden en verloren.

Week van 3 tot en met 9 september 1958

GEVONDEN: plastic bal; wandelwagen; damesrijwiel; groene zwembroek; bruin lederen portemonnaie met inhoud; bruin hondje; haarkam; vulpen; regenbroek (zwart); sleutel; parochiebundel; wieldop; armbandje; muntbiljet; sleutel.

VERLOREN: paar grijze elastieken sokjes; mil baret met wapen v. Heutz; combinatietang met schuine bekken; biezen boodschappentasch met inhoud rood nieuw schortje en 1 p. kaas; beige regenjas; bruine portefeuille met inh.; geelachtig kleurige damesjas; lichte regenjas; groene sjaal; bruin lederen portemonnaie inh. *f* 1,—; bruine portemonnaie inh. *f* 4,—; grijze boodschappentas inh. damesondergoed, hoedje en portemonnaie inh. *f* 2,—, missaal en foto's; damestasje met inh. zakagenda, vulpen, portemonnaie inh. *f* 3,—; paspoort; geel kindervest; rood zwempak, badhanddoek en plastic borstel; mil. baret; wit kinderschoentje.

Inlichtingen aan het Bureau van politie te Boxtel.

In het zwembad achtergebleven: grijs kinderjasje; 2 geruite blouses; blauwe kindermantel; grijs geruit kinderjasje; jongensbroekje; grijlze wollen pullover; blauwe jurg; kinderbril (verm. verkeerde meegenomen); diverse sokken, ondergoed en handdoeken.

Terug te bekomen aan de kassa in het zwembad.

Burgerlijke Stand.

Van 2 tot en met 9 september 1958.

GEBOREN: Hendrikus J. A. zoon van M. van Breugel en E. van der Meijden, Hal 6 — Magdalene M. dochter van J. L. A. van Wezel en Ph. J. Leenders, Molengraafseweg 6 — Johannes A. M. zoon van G. A. C. van Oirschot en H. M. T. Dinnissen, St. Willibrordstraat 47a — Mechelina C. dochter van C. A. Scheutjens en Th. C. van Lieshout, Roond 6 — Thomas M. zoon van W. D. van Hettema en E. J. de Jong, Deken Spieringsstraat 12 — Henricus J. R. M. zoon van J. H. Hobbelen en P. F. J. H. Koks, Maastrichtsestraat 35 — Maria H. J. dochter van P. J. van den Aker en E. M. Bergman, Baroniestraat 75 — Rudolph P. M. zoon van L. A. M. Bordat en R. A. Indri, Bosscheweg 25— Maria A. dochter van M. Stevens en P. Verstappen, Gildenhof 10 — Marcellinus L. M. zoon van J. V. zoon van J. V. C. M. van Etten en A. M. G. Buitenhek, Selissenwal 6 — Wilhelmus J. M. zoon van A. G. Bressers en A. W. M. van Schijndel, Gemonde 37.

ONDERTROUWD: Johan van Assen en Gerarda D. M. Boleij.

GEHUWD: Bernardus J. Verberk en Wilhelmina Adriana Hobbelen — Petrus F. Traa en Hendrika J. Dollevoet.

OVERLEDEN: Johannes A. L. Bergwerff, oud 14 jaren, wonende v. Hornstraat, Boxtel — Anna M. Baaijens, echtgenote van M. van Kasteren, oud 52 jaren wonende te St. Michiels-Gestel — Petronella M. Voets, echtgenote van J. van Oers, oud 71 jaren, Burgakker 2, Boxtel.

Missie-Thuisfront.

Opgehaald bij de begrafenis van J. v. d. Vleuten (Liempde *f* 21,— voor de Missie van Sr. Joannes Cantius (B. Maas)

—o—

Opgehaald op de bruiloft van Adr. Habraken en Martina v. Eert door Doortje v. Erp *f* 8,75 voor de Boxtelse Missienaaikring en *f* 8,75 voor de Missie van Sr. Joannus Cantius Maas te Makassar in Indonesië.

ESCH.

CONCERT
FANFARE „ST. WILLIBRORDUS".

Zondag a.s. zal de fanfare „St. Willibordus" een concert geven op de kiosk, aanvang 7 uur:

Programma:

Manoeuvre-mars	P. A. Stens
Cosmea, Ouverture	J. Beekhoven
Verschmähte Liebe, Wals	Paul Lincke
Lustige klanken, polka voor piston en tuba door de heren	Jos. Versteijnen en P. van Gerwen
	A. de Baeremacker
Les Noisetiers, Fantasie	Robert Martin
Floralio, Ouverture	S. P. van Leeuwen
Le Chavalier Breton, Fantaisie mazurka door de heer P. van Gerven	
	A. L. Doijen
Partita Picola I. praeludium; II. Menuetto; III. Pavane; IV. Rigaudon	
Parade-mars.	Joop de Leur

Oud Boxtel in beeld

De Molenstraat was vroeger met de daarin gevestigde bedrijven en het ambachtswezen een afspiegeling van de structuur der gemeente Boxtel, die in dit opzicht veel verschilde met andere plattelandsgemeenten, welke uitsluitend agrarisch waren ingesteld.

Van de bedrijven die voorheen in de Molenstraat gevestigd waren is er geen blijven bestaan. Op het plaatje zien we een huis dat vroeger een boerderij was. Een tweede boerderij heeft plaats gemaakt voor het herenhuis links van de straat. In het kleine huisje, dat voor bewoning niet meer aan redelijk te stellen eisen voldeed, nu 50 jaar geleden, had Willem v. d. Heijden zijn schilderswerkplaats ondergebracht, toen het door 't oude Tooke v. d. Akker met haar dochter Pietje verlaten werd. Op de achtergrond komt hoog boven de huisjes uit het op hoge palen gebouwde keetje van de kyaniseer-inrichting van de houtwerf.

Het een na het ander is verdwenen.

Er waren destijds twee leerlooierijen gevestigd, een houtwerf met de kyaniseerinrichting voor preparering van spoorwegbiels en telefoonpalen, een wasserijbedrijf dat de Dommel benutte voor het wassen van nieuw weefsel, en wevers die thuis met twee of meer getouwen werkten.

De oorzaak van het verval der bedrijven is verschillend. Ofwel niet voldoende aanpassing aan de uitgroeiende commerciële verhoudingen, ofwel als gevolg van technische ontwikkelingen.

Het ambachtelijke karakter van het weven werd door de moderniseringen van de machines meer industrieel. Hierdoor verviel de huisarbeid en kon de wever in de fabriek achter de weefmachines geplaatst worden.

De houtwerven zagen hun omzet dalen, aanvankelijk door de vervanging van de houten telefoon- en telegraafpalen door ijzeren en door toepassing der ondergrondse kabels. Buitenlandse houtleveringen veroorzaakten overigens een verdere terugloop van de Boxtelse houthandel.

Als de oude bedrijven de ontwikkelingen hadden kunnen volgen zou Boxtel al vroeger uitgegroeid zijn, evenals omliggende steden.

In de naoorlogse jaren heeft onze gemeente wel haar aandeel in de industrialisering gekregen, en niet alleen met vestiging van bedrijven van elders.

Een jongere generatie van in Boxtel wonende ambachtsmensen heeft namelijk door bekwaamheid en ondernemingslust veel bijgedragen aan de industrialisering. Verschillende in Boxtel gevestigde fabrieken van betekenis mogen tenminste als uitgegroeid van klein tot omvangrijk worden aangemerkt.

Met dat al blijft het toch nog goed wonen in de Molenstraat. Ze heeft haar 19e eeuws aanzien nog niet geheel verloren!!!

Ledenvergadering Kunstkring Boxtel

Vrijdagavond (12 september) zal in de foyer van De Ark een algemene ledenvergadering worden gehouden. Deze bijeenkomst vangt aan om kwart over 8.

LEES TROUW

BRABANTS CENTRUM

en verlang geen 8 of 14 dagen zicht op de kwitantie. — Over 3 weken wordt ze U ter honorering aangeboden.

Met grote vreugde geven wij kennis van de geboorte van ons kindje

TOM

Bij het H. Doopsel ontving het de namen

Thomas Maria

W. van Hettema
E. van Hettema-de Jong
Katrientje en Yke

Boxtel, 5 september 1958
Deken Spieringsstraat 12

Voor de vele bewijzen van belangstelling ondervonden bij ons zilveren huwelijksfeest betuigen wij onze hartelijke dank.
In het bijzonder danken wij familie, buurtgenoten, vrienden en bekenden voor de prachtige bloemen en cadeaus die we van hen mochten ontvangen.

B. J. v. d. Brand
J. C. v. d. Brand-Veroude

Kasteellaan 14.

Voor de van zovele zijden ondervonden belangstelling, bijstand en deelneming tijdens de ziekte, het overlijden en de begrafenis van onze zoon

JOPIE

betuigen wij bij deze onze dank.

L. Bergwerff
M. Bergwerff-Schellekens
Nellie

Net jong meisje gevraagd voor lichte werkzaamheden. P. v. d. Brandt, Baroniestraat 48

Gevraagd: net meisje voor winkel- en magazijnwerkzaamheden. Brieven onder nr. 333, Molenstraat 19.

Net meisje gevraagd voor halve dagen, of enkele ochtenden per week. St. Jozefstraat 46.

Gevraagd net meisje, zelfstandig kunnende werken in klein gezien, voor dag of dag en nacht. Bevragen vanaf zaterdagmorgen Molenstraat 19.

Gevraagd: nette winkeljuffrouw of meisje om opgeleid te worden in Kruideniersbedrijf. Brieven onder no. 332, Bureau van dit blad.

Gevraagd wegens teleurstelling, een werkster voor twee dagen per week. P. Raaijmakers, Rozemarijnstraat.

Voor dressoir, eethoektafels en stoelen: Meubelhuis De Beurs, Markt 22.

Wij hebben mooi nieuw huis, willen dit ruilen tegen dito huis. Te bevragen Molenstr. 19 vanaf zaterdagmorgen.

Zo juist ontvangen: Een prachtsortering bedden. Tijdens de Braderie ontvangt U bij aankoop van een bed een moderne deken voor 10 cent. Fa. Wed. P. Spierings, Breukelsestraat 88.

Te huur: woonkamer, slaapkamer en keuken, eventueel gemeubileerd. Slaapkamer met centrale verwarming, woonkamer met open haard en ingebouwde vloerverwarming. Zeer geschikt voor bejaard echtpaar. Brieven onder no. 330, Molenstraat 19.

Uw voordeel-reclame met Anton Hunink fijne vleeswaren. 100 gr. gebraden gehakt nu 35 ct.; 100 gr. fijne snijworst nu 48 ct.; 100 gr. prachtige exportbacon nu 63 ct. Extra reclame: 100 gram Boerenham nu 75 ct. D. Hensen-v. d. Weide, Rechterstraat 9. Tel. 724.

De beroemde A.W.R. schort vindt U steeds voorradig bij Fa. Wed. P. Spierings, Breukelsestraat 88.
Alleenverkoop voor Boxtel. Iedere koper van Textiel ontvangt een aardige verrassing.

Wilt U een wasmachine of centrifuge aanschaffen, kom dan eerst eens bij ons zien. Wij leveren voor een ongelooflijk lage prijs een langzaam wasmachine van 75 liter met oliebad. Ook leveren wij de enige centrifuge met sproeier, zodat u uw was niet meer behoeft te spoelen. Wij demonstreren zonder verplichting bij U aan huis. H. J. Verhagen, Breukelsestraat 30, Boxtel, Tel. 248.

Voor stalen ledikanten en divanbedden en bedstellen, Meubelhuis De Beurs, Markt 22.

Diverse peren en appels vanaf 20 ct. per kilo. Val 10 ct J. van Dijk, Koppel 21. Zaterdag a.s. gesloten.

Kijkt U voor leuke kindervestjes alsook voor moderne heren- en jongenspullovers ook even bij Fa. Wed. P. Spierings, Breukelsestraat 88.
Iedere koper van Textiel ontvangt een aardige verrassing.

Wegens plaatsgebrek te koop 'n dressoir, i.z.g.st. Kapelw. 13

Te koop: een in prima staat zijnde Berini bromfiets *f* 90,—. Rechterstraat 54.

Slagerij Clercx geeft deze week voor reclame: a.s. vrijdag en zaterdag: poulet *f* 1,60 per 500 gr. Halscarbonade m.b. *f* 1,90 per 500 gr. Lunchpakket 150 gr. gebr. gehakt en 100 gr. pekelvlees samen *f* 1,— Zult *f* 0,75 per 500 gr. A.s. maandag 4 lekkerbekjes voor *f* 0,85 en 3 slavinken *f* 1,—, 100 gr. middel voor *f* 0,48. Dinsdag speklappen *f* 1,25 per 500 gr., 150 gr. preskop *f* 0,53. Woensdag 150 gr. gebr. gehakt voor *f* 0,53. Donderdag 500 gr. verse worst *f* 1,75. 100 gr. tongeworst *f* 0,38. Uitsluitend super kwaliteit.

Woensdag gehaktdag *f* 1,68 per 500 gr.. Nergens beter gehakt dan bij Slagerij Clercx.

Te koop: een bromfiets „Avros". Baroniestraat 105 (na 6 uur).

Wij ontvingen een grote sortering meisjes- en jongens coats en noteren hiervan speciale Braderieprijzen. Fa. Wed. P. Spierings, Breukelststraat 88. Iedere koper van Textiel ontvangt een aardige verrassing.

Te koop: scooter „Lambretta", in prima staat, met reservewiel, scherm, diverse accessoires, prijs *f* 795,—. v. Leeuwenstraat 50 (Zaterdag 13 sept. van 2—5 uur).

Te koop: prima fornuis. Prijs *f* 20,—. Te bevragen Molenstraat 19 vanaf zaterdagmorgen.

pl.m. 1000 kg geschud stro. Adr. Schellekens, Kl. Liempde 2.

Een mooie sortering Herenpantalons vindt U bij Fa. Wed. P. Spierings, Breukelsestraat 88. Dames- en Jongenspantalons van wollen stoffen reeds vanaf *f* 9,95.
Iedere koper van Textiel ontvangt een aardige verrassing.

Naadloze nylons, zeer fijn geweven *f* 1,98, Visos, Breukelsestraat 78.

Te koop z.g.a.n. kinderwagen. St. Sebastiaanstraat 30.

Te koop: een tractorploeg „Panter D. K. 2". Keuze uit twee. M. v. d. Meijden, Bosscheweg 64.

Week-end-Reklame. 150 gram lunchworst 50 ct.; 150 gram bacon 75 ct. 100 gram gekookte ham 55 ct. „Het Zuivelhuis". M. v. d. Weide, Stasionstraat 2 ,Ook zondags geopend van 10 tot 12 uur.

Te koop gevraagd een in goede staat zijnde piano. Aanbiedingen schriftelijk met prijsopgaaf onder nr. 331, Molenstraat 19.

Te koop: goed onderhouden witte fornuiswachel. Clarissenstraat 9.

Te koop: een partijtje blauwe en rode dakpannen, in goede staat zijnde slijpsteen, gresbuizen, tegels, 6 rollen asphaltpapier, enz. enz. De Koning, Pastoor Erasstraat 10.

Te koop: een partij eetaardappelen IJselster. M. v. d. Sande, Onrooi 9.

Te koop: een volbloed vaars bij A. Schoenmakers, Munsel 25, vrij bedrijf.

Te koop: kalfvaars, aantelling 21 september, T.B.- en A.B.-vrij. Wed. Brands, Vorst 23.

Biggen te koop. M. van Rulo, Gemondseweg 5.

Een toom biggen bij F. v. d. Pasch, Onrooi 6.

Te koop: een toom beste biggen. Th. v. Liempd, Tongeren 6.

Biggen te koop bij Bekkers, Vorst 5.

Te koop een beste kalfvaars, aan telling 16 sept. A.B.- en T.B.C.-vrij. Wed. H. v. d. Meerendonk, Eindhovenseweg 50.

Te koop: twee drachtige zeugen. A. Gerritsen, Kinderbos 10.

Te koop: een toom biggen. M. v. d. Heijden, Mijlstraat 37.

Een toom biggen bij Bert v. Hal, Onrooi 14.

Begin volgende week komt er zomerrogge. Spoedig bestellen is gewenst daar voorraad beperkt is. Zaadhandel Van Zogchel.

Gevraagd een
nette winkeljuffrouw
Banketbakkerij
St. Antoine
Orthenseweg 1, Den Bosch

Gevraagd:
R.K. Meisje
als hulp in de huishouding
Zaterdagsmiddags vrij.
v. d. Horst-Donders
Rechterstraat 41 - Boxtel

Bloemententoonstelling „Ceres"

Dahlia's kweken is een rijk-bloeiende liefhebberij.

Wanneer de Boxtelse wandelaar uittrekt om even te verpozen in het sporten wandelpark „MOLENWIJK", wordt zijn oog gewis getrokken naar de fraai bloeiende dahlia-tuin aan de Molenwijkse weg.

Sedert enkele jaren heeft de Tuinbouwvereniging „Ceres" daar een stuk land in bruikleen dat wordt bestemd voor het opkweken van dahlia's. Iedere nazomer opnieuw worden we bekoord door de hartverwarmende kleurenvariatie, die daar wordt tentoongespreid.

De bedrijvigheid op deze tuin begint overigens al in 't voorjaar als de leden amateurtuinders hun stukje land krijgen toegewezen. Er wordt dan gemest en gespit dat het een lieve lust is. De planten worden daarna verzorgd en vertroeteld, door de eigenaren, om toch vooral maar een goede beurt te maken, als de keuring plaats vindt door de tuincommissie.

Het is de moeite waard om eens even een praatje te maken met een van de bloemenliefhebbers, die daar aan het tuinieren zijn. Men staat verstomd over de kennis die deze amateurtuinder weet te spuien op het gebied van rassenkennis. Deze kennis is vergaard, dank zij de grote liefhebberij en het voortdurend contact met zijn mede-tuiniers.

De dahlia's die er staan variëren van zeer groot tot klein. De planten met zeer grote bloemen behoren tot de groep van de decoratieve-dahlia's. De zeer kleine bloempjes (sponsjes) noemt men pompondahlia's. Daar tussen in heeft men een heel grote groep met min of meer opgerolde bloembladen. Deze behoren tot de groepen cactus- en semi-cactus dahlia's.

Wat betreft de kleur is er nog veel meer variatie. Opvallend was, dat we over het gehele terrein verspreid rijtjes aantreffen met donkerrood fluweelachtige bloemen. Men wist ons te vertellen, dat deze de naam droegen van „Arabien Night" en dat dit een verplicht ras was; d.w.z. dat iedere deelnemer dit ras in zijn tuintje moest aanplanten.

Vervolgens stonden we stil bij een mooi bloed-rood gekleurde dahlia met een lange forse steel. We vernamen, dat dit „Bachus" was en dat deze bloem het gemakkelijk 5 à 6 dagen op water uithoudt. Een eerst klas snijdahlia dus. Het zelfde hoorde we van de witte dahlia „Purity".

Een nieuwigheid voor dit jaar was het ras „Pico-bello". Een vrij kleine licht paarse dahlia met een stevige stengel.

De „Pico-bello" is uitermate geschikt voor het opsteken van bakjes en mandjes.

Een hoogtepunt van deze liefhebberij heeft plaats als de leden onderling elkaar gaan meten op de tafelkeuring. Alle liefhebbers zorgen dan hun beste bloemen op de expositie te hebben. Ook het kundige schikken van de bloemen (opdat de jury hun inzending zo hoog mogelijk zal waarderen) is dan een onderdeel van de wedstrijd.

De tentoonstelling welke op 13 en 14 september a.s. in de zaal van Café „Bellevue" op de Bosseweg te Boxtel wordt gehouden, is te beschouwen als een feest van de vereniging, waarvan ook de bloemenliefhebbers, niet-leden, kunnen genieten.

Het belooft een imposant en kleurrijk schouwspel te worden, waarbij men van de ene verrassing in de andere zal vallen. Een laatste genieten van de volle zomerse bloemenpracht, voordat deze zomer ons vaarwel gaat zeggen.

—o—

De tentoonstelling van de door de vereniging „Floralia" aan de schooljeugd uitgereikte plantjes kan dit jaar wegens bijzondere omstandigheden niet gecombineerd worden met de expositie van „Ceres".

„Floralia" heeft daarom besloten dit jaar te exposeren in de B.L.O.-school, en wel op zondag 21 september a.s., 's middags van 2 tot 5 uur.

SPORTNIEUWS

R.K.S.V. „Boxtel".

Na diverse teleurstellende wedstrijden gespeeld te hebben, gaat Boxtel a.s. zondag toch nog gesteund door een goede „generale repetitie" de nieuwe competitie in. De laatste oefenwedstrijd — n.b. de eerste met een volledig elftal! — tegen NOAD 2 resulteerde in een 4—0 overwinning. De Boxtelse verdediging bewees haar soliditeit weer eens op bekwame wijze, terwijl de voorhoede aanmerkelijk beweeglijker en gevaarlijker speelde dan in de voorgaande partijen.

De reserves brachten een bezoek aan Oisterwijk 1 en zegevierden met 2—0.

Boxtel 3 speelde thuis tegen S.C.I. 1 gelijk (2—2).

Programma voor a.s. zondag:

Boxtel 1—Spcl. Emma 1	half 3
R.K.T.V.V. 2—Boxtel 2	12 uur

De ploeg die a.s. zondag vanuit Zuid-Limburg de reis naar Boxtel onderneemt moet minstens gelijkwaardig aan die van de roodwitters geacht worden, want in het vorige seizoen eindigde Spcl. Emma juist boven Boxtel, terwijl dit ook het enige elftal was dat Boxtel in de competitie twee maal een nederlaag toebracht.

Een revanche hiervoor zou tevens een prachtige inzet van de competitie betekenen voor de thuisclub.

Boxtel 2 ontmoet in de komende competitie andere tegenstanders dan voorheen. Zo zal a.s. zondag al een bezoek aan het vrij onbekende R.K.T.V.V. 2 gebracht worden.

Boxtel 3 is nog vrij.

Voorverkoop Boxtel - Spcl. Emma

bij Sigarenmagazijn H. Voets

Supportersclub Boxtel.

De Supportersclub houdt op maandag 15 september a.s. 's avonds om 8 uur in het café van de heer M. v. d. Meyden een algemene ledenvergadering.

Tijdens die bijeenkomst zal gelegenheid worden geboden buskaartjes te bestellen voor de wedstrijd Brabantia—Boxtel (21 september).

JEUGDVOETBAL.

Zaterdag 13 september wordt gestart met de competitie 1958—1959.

BVV 7—Boxtel 5 Aanvang 4 uur
Vertrek per fiets vanaf v. Berkel om 3 uur.
Boxtel 7—Wilhelmina 8 Aanvang 4 uur
BVV 10—Boxtel 8 Aanvang 3 uur
Vertrek per fiets vanaf v. Berkel om 2 uur.
Boxtel 9—Wilhelmina 10 Aanvang 3 uur
Boxtel 10—Boxtel 11 Aanvang 6.45 uur

Vrijdag 12 september:

Boxtel 12—Irene 3 Aanvang 2 uur

R.K. Sportver. O.D.C.

Programma voor a.s. zondag:

Schijndel 1—ODC 1 Aanvang 1 uur
ODC 2—RKDVC 2 Aanvang half 3
ODC 3—SCI Aanvang 12 uur

Supportersvereniging ODC.

De bussen voor de wedstrijd Schijndel—ODC vertrekken om 12.15 uur bij café Jan van Trigt.

Kaarten voor niet-leden zijn verkrijgbaar bij bovenstaand adres.

AFDELING JEUGD.

Programma voor zaterdag 13 sept.:

ODC 5—Schijndel 6 3.30 uur
OJC 7—ODC 6
Vertrek per bus om 2 uur bij de cantine.
OJC 8—ODC 7
Vertrek per bus om 2 uur bij de cantine.
ODC 8—Schijndel 8 2.30 uur
DVG 4—ODC 9
Vertrek 2.15 uur per fiets bij het postkantoor.
ODC 10—Boskant 4 3 uur

Bij de start van de competitie ontvangen de spelers een schriftelijke aanzegging. Voor de volgende wedstrijden worden de wedstrijden, opstellingen en tijden van vertrek bekend gemaakt op getypte bladen aan de gebruikelijke adressen.

Bij verhindering moet U voor vrijdagavond 8 uur hiervan kennis geven bij de aangegeven leider.

T.T.V. „Advance".

Tafeltennisvereniging „Advance" hield j.l. zondag haar jaarvergadering, waarbij het zittende bestuur door de leden herkozen werd, behoudens C. v. d. Laak, die zich (wegens bijzondere persoonlijke omstandigheden) niet herkiesbaar had gesteld. In diens plaats werd de heer De Haas gekozen.

Verder werd medegedeeld, dat als (verplichte) sportkleding voortaan zal worden gedragen: blauw shirt (met embleem) en blauwe broek. Het shirt wordt gratis verstrekt door de vereniging.

Met de competitie in het verschiet werden tevens de diverse teams voorlopig vastgesteld: **Advance I**: R. Jansen, A. v. Giersbergen, A. Pijnenburg; **Advance II**: Th. v. Zogchel, P. v. Grinsven, A. v. d. Weide; **Advance III**: De Haas, W. v. Homelen, H. v. Berkel. Reserves voor alle teams: W. v. Homelen en H. v. Berkel.

De competitie zal ongeveer half oktober aanvangen. De thuiswedstrijden worden gespeeld in de gymn. zaal van Huize De La Salle, en wel 's woensdags om half 8 's avonds. Toegang gratis.

Tevoren zullen nog enkele oefenpartijen gearrangeerd worden.

Tennisclub „Flang" 40 jaren.

De bekende Boxtelse tennisclub „Flang" heeft dezer dagen op waardige wijze haar 40-jarig bestaansfeest gevierd, met een tournooi voor de leden onderling, met een wedstrijd voor de jeugdige leden en tenslotte met een feestavond in paviljoen „Molenwijk". Bij het intiem diner zat mede een aantal oud-leden aan, die in 1918 de club mede hebben opgericht. Hulde werd gebracht aan Mevrouw L. van Hoogerwou-Franke voor haar activiteiten als nog steeds werkend lid in de loop van de 40 jaren ontplooid.

Wielrennen.

De Boxtelse renner J. v. Gils behaalde in België weer behoorlijke successen. In Bodinger Belga en Comblain du Tour bezette hij resp. de 9e en 13e plaats.

A.s. zondag neemt hij deel aan het Zilveren Domtoernooi in Wijk bij Duurstede.

Grasbaan-motorraces te Schijndel.

A.s. zondag houdt de M.V. „Schijndel" grasbaanwedstrijden waaraan door de beste Nederlandse junioren- en seniorenbaanrenners zal worden deelgenomen. Aan de start zullen verschijnen zeven senioren- en twaalf juniorenrenners, allemaal knapen met een grote reputatie op de lange en speedway-banen in Nederland.

Wat de grasbaanraces betreft, deze hebben — behoudens verschillen van ondergeschikte betekenis — een zelfde karakter als de speedwaywedstrijden. De grasbaansport is vooral in het noorden van het land erg populair.

Gezien het succes van de M.V. „Schijndel" met de andere motorwedstrijden, zal ook deze wedstrijd, die voor de eerste maal in Brabant gehouden wordt, wel belangstelling genieten.

De races worden gehouden op het oude Schijndel-voetbalterrein op de Hoevenbraak, aanvang half 3.

POLIO-INENTEN

Heden, vrijdag 12 september, wordt weer begonnen met de polio-inentingen, en wel voor kinderen geboren in de jaren 1950 en 1951. Deze kinderen komen in schoolverband.

De ouders gelieven op de oproepkaart in te vullen:

1. **naam van de huisarts;**
2. **of ze lid zijn van het Wit-Gele Kruis.**

kaart, alsmede ƒ 1,— mee te geven Zij dienen de kinderen de ingevulde naar school.

Als de kinderen reeds ingeënt zijn of men wenst ze niet te laten inenten, dan behoort dat op de kaart vermeld te worden.

Kinderen, geboren in de jaren 1952, 1953, 1954, 1956, 1957, die reeds 2 inentingen gehad hebben, worden dit jaar nog niet voor de 3e keer ingeënt.

Voor de Landbouwers

VOORLICHTINGSWENKEN.

Rooi de aardappelen bij droog weer.

In de komende weken zullen naar verwachting vele percelen aardappelen gerooid worden. Nu in het loof in sterke mate phytophthora voorkomt, is het zaak op de volgende punten te letten:

- ★ rooi zo mogelijk bij droog weer: dit gaat knolaantasting en rotting tegen,
- ★ breng de gerooide aardappelen zo vlug mogelijk in de kuil,
- ★ dek de aardappelkuil direct af met een flinke laag stro zodat het niet kan inregenen.

Pootgoed voor volgend jaar.

Als U zelf selecteert of aangesloten bent bij een poterteeltcombinatie beschikt U voor het volgend jaar waarschijnlijk over voldoende pootgoed. Is dit niet het geval dan is het nu hoog tijd het pootgoed te bestellen. Als U vroeg bestelt hebt U de meeste kans de gewenste rassen, klassen en maten te ontvangen.

Bewerk stoppelland regelmatig.

Opslag op stoppelland vergroot de kans op fritvliegschade in het opvolgende graangewas. Daarom is het noodzakelijk dit land regelmatig te bewerken met stoppelploeg, cultivator of egge, zodat het zwart blijft.

De rayonassistent C. v. Haperen.

ONDERHOUD LANDWEGEN

De dienst van gemeentewerken wijst er op dat uit ervaring in de afgelopen jaren is gebleken dat tijdens de herfst en winter door de landbouwers op vele plaatsen loof, onkruid, afval van koren enz. op de wegbermen worden gedeponeerd.

Dit is uit verschillende overwegingen ontoelaatbaar en in de algemene politieverordening van de gemeente verboden en strafbaar gesteld. Teneinde de onregelmatigheden te beperken wordt er langs deze weg op geattendeerd dat bij elke geconstateerde overtreding zonder nadere waarschuwing proces-verbaal zal worden opgemaakt.

Kring-Varkensfokdag.

Op dinsdag 16 september a.s. wordt in Boxtel (Megens, Esschebaan) wederom de jaarlijkse varkensfokdag georganiseerd.

De belangstelling van de zijde der inzenders is zeer groot. Men kan wel spreken van een record aantal inschrijvingen. Hieruit blijkt de grote vooruitgang bij onze varkensstapel die zowel in binnenals buitenland bekend is o.a. door aankopen van Joego Slavië en Luxemburg.

Deze ongetwijfeld leerzame dag is van groot belang zowel voor de fokkerij als mesterij. We verwachten dan ook zeer veel bezoekers, temeer nog omdat de gelegenheid bestaat tot aankoop van goed fokmateriaal.

Zie verder de advertentie in dit blad.

AGENDA.

SPREEKUREN
BURGEMEESTER EN WETHOUDERS.

Burgemeester: Maandag van 10—12 uur ten gemeentehuize.

Wethouder Valks: maandag van 10—11 uur op het adres Burgakker 5.

Wethouder v. d. Meijden: woensdag van 14—15 uur ten gemeentehuize.

Wethouder v. d. Krabben: vrijdag van 16—17 uur ten gemeentehuize.

Organisatie Nieuws

Kanunnik van Schaikfonds.

Volgend jaar is het Kanunnik van Schaikfonds „jarig". Het bestaat dan 25 jaar. Toen „de Pastoor" van de K.A.B. 40 jaar priester was (in 1934) werd het fonds opgericht. Het was een geschenk van de katholieke arbeiders aan een man, in wie ze alle priesters, die als sociale voorvechters aan hun kant stonden of hadden gestaan, wilden eren. Vorig jaar is er in het Kanunnik van Schaikfonds 115.000 gulden gestort door de duizenden, die in hun huizen de bekende thermometer hebben hangen. In 1945 (verder zullen we niet teruggaan) kregen 7 priesterstudenten een subsidie. En zie hoe — dank zij het feit, dat de thermometers in de verdere na-oorlogse jaren hoger opliepen — steeds meer jongens een financiële ruggesteun kregen. Volgens schatting zullen dit jaar ongeveer 1400 jongens een studietoelage uit dit fonds ontvangen. Honderden keren is in de loop der jaren een geslaagde priesterstudie, waarbij het Kanunnik van Schaikfonds een helpende hand heeft mogen reiken, afgesloten.

Binnen enkele dagen zal op U wederom een beroep gedaan worden.

Wanneer de in Uw bezit zijnde thermometer nog niet de gewenste stand heeft bereikt, geef hem dan nog vlug de laatste stoot.

Feestvergadering Bond van Bejaarden.

De afdeling Boxtel van de R.K. Bond van Bejaarden en Gepensioneerden hield j.l. zaterdag in het Verenigingsgebouw een feestvergadering, aangeboden door de Boxtelse bouwvakarbeiders. De financiële middenen voor dit traditionele feestje waren niet alleen door georganiseerden maar ook door niet-georganiseerden bijeengebracht, zoals de voorzitter van de R.K. Bouwvakarbeidersbond, de heer v. Griensven, bij de opening nadrukkelijk mededeelde. De voorzitter van de Bejaardenbond, de heer v. d. Brand, bracht hartelijk dank voor deze mooie geste.

Aan gezelligheid ontbrak het niet op deze bijeenkomst. Het duo Brands uit Best zorgde voor voldoende amusement, er werd 'n goed glaasje geschonken en 'n lekkere sigaar gerookt, waarna al spoedig bleek, dat ook de bejaarden de nodige humor ten berde konden brengen. Regelmatig verscheen iemand van de oude garde op het podium om zijn talenten op het gebied van zang of voordracht te tonen. Sommigen bleken zelfs nog vitaal genoeg voor een walsje met de vrouwelijke bedienden.

Tenslotte werd door het gezelschap ook de welvoorziene koffietafel alle eer aangedaan.

R.K. Boerinnenbond.

We maken onze jongere leden er op attent dat weer gelegenheid bestaat zich op te geven voor de cursus Boerinnenleergang. Alle leden boven de 18 jaar kunnen hieraan deelnemen.

De lessen beginnen in oktober en eindigen anderhalf jaar later in het voorjaar.

Men kan zich opgeven tot uiterlijk 21 september bij de voorzitster, Nergena 4 en bij de secretaresse, Tongeren 17.

R.K.J.B.

De deelnemers aan de Interkring-Sportdag worden a.s. zondag om 9.15 uur verwacht aan het kantoor van de Boerenbond, Kapelweg.

Beurzen open

Voor de Kankerbestrijding.

A.s. zaterdag en zondag zal een speldjesverkoop worden gehouden ten bate van het Koningin Wilhelminafonds, de instelling voor de Kankerbestrijding.

Gezien het grote belang dat met de bestrijding van deze gevreesde volksziekte gediend wordt, zal iedereen het als een plicht moeten beschouwen door het kopen van een speldje iets bij te dragen.

Nationale Reclassering.

Dit jaar houdt het Nationaal Bureau voor Reclassering in de periode van 15 t.e.m. 28 september overal in den lande haar jaarlijkse huis-aan-huis-collecte. Zoals bekend, heeft deze instelling tot taak mensen van alle gezindten, die met de justitie in aanraking zijn geweest, te helpen, teneinde voor hen weer een plaats in de maatschappij te verwerven. Het Boxtelse comité van aanbeveling, bestaande uit de Burgemeester van Boxtel, de Watergraaf van „De Dommel", de Deken en de Pastoors van Boxtel, de Hervormd Predikant van Boxtel, alsmede de voorzitters van de K.A.B., A.K.W.V., de R.K. Middenstandsver. en de N.C.B., beveelt deze huis-aan-huis-collecte, te houden in de eerstvogende twee weken, warm aan.

Het zijn weer de dames van de K.A.V., de Boerinnenbond en het Vrouwengilde, die zich bereid hebben verklaard de collecte te verzorgen, met medewerking van enkele andere welwillenden, o.a. de familie Maas, hoofd der school te Lennisheuvel.

De collectanten komen met bonboekjes, bevattende kwitanties (niet op naam) ten bedrage van ƒ 0,25.

Ieder gezin neme tenminste één kwitantie van een kwartje in ontvangst.

Alleen bij de Gildeslager

vrijdag en zaterdag:

150 gram Runderrookvlees . . . . . **98 ct**

Speciale aanbieding:

Blinde Vinken . . . . . **44 ct** per stuk
Gelderse gekookte Worst . . **1.25** per 500 gram
A.s. dinsdag Vers Mager Spek **1.30** per 500 gram
A.s. woensdag: Gehakt of Verse Worst **1.40** p. 500 gr.

JAN POOS Fellenoord 2 Telefoon 372

Nieuwgebouwd landhuis

te koop (vrijstaand) op beste stand van Boxtel N.B. Vrij te aanvaarden, met ruime hypotheek. Indeling: doorlopende grote kamer, met eetkamer, serre, keuken, bijkeuken, 3 slaapkamers, badkamer, w.c., mooie voor- en achtertuin en garage. Vraagprijs f 40000.—. Direct te aanvaarden.

Brieven onder no. 334 bureau van dit blad.

J. F. J. M. Mannaerts

notaris te Boxtel

zal aldaar voor de Fam. W. G. Kruijssen te Boxtel voor Toewijzing op dinsdag 16 september 1958 n.m. 5 uur in het café van de heer van Grinsven, Lennisheuvel,

PUBLIEK VERKOPEN:

Onder Boxtel:

de landbouwerswoning met stal, bijgebouwen, erf, tuin, bouw- en weiland, Koevoortseweg 3, kad. sectie F nummers 1341, 749, 802, 803, 2946, 4426, 673 en 1260 samen groot 8.19.30 ha, zulks in kopen en in massa.

Vrij te aanvaarden terstond na betaling koopsom.

Betaling koopsom uiterlijk 16 december 1958.

Lasten voor kopers vanaf 1 september 1958.

Nadere inlichtingen verschaft genoemde Notaris.

P. DE GRUYTER & Zn N.V.

's-HERTOGENBOSCH

vraagt voor haar inpakafdeling

MEISJES

★

Hoog loon
Reiskosten worden vergoed

★

Aanmelden dagelijks van 9—12 uur en van 2—6 uur, alsmede maandag en woensdagavond van 19.00—20.00 uur bij afd. Arbeid, Visstraat, 's-Hertogenbosch.

Tijdens de BRADERIE

speciale koopjes

Zie onze etalage

Bij aankoop voor f 10.- een aardige verrassing

★

Pieterv.d.Brandt

Baronlestraat 48
Boxtel

Gaarne tonen wij U dit voorname

KELTUM *juweliersspleet*

Juweliers-pleet

Voor elke gelegenheid het ideale geschenk

fa A. van Vlerken, Boxtel

Juwelier-Horloger *Kruisstraat 10*

A.s. vrijdag 12 sept.

groot Rikconcours

In Café van TRIGT

t.b.v. Biljartclub Groene Pommerans

Prachtige prijzen Aanvang 8 uur

Alle boeken en benodigdheden voor de middenstandscursus worden uit voorraad geleverd door

Boekhandel **TIELEN**

STATIONSTRAAT

WAT EEN PRIJZEN

Op iedere bestede gulden staat GRATIS een spaarzegel, dus ook op alle reclame-aanbiedingen, maar ook op pakjes zout, soda en roomboter.

AVEHA SPAARZEGELS GEVEN MEER WAARDE!

250 gram
TONGETJES
't heerlijk banketkoekje
van 60 NU voor **49**

200 gram
MELK CARAMELS
van 62 NU voor **56**

100 gram
BACON
zonder zwoerd
van 58 NU voor **49**

1 grote pot
AVEHA
APPELMOES
Nieuwe oogst Inh. 720 gr.
van 65 NU voor **55**

2 pakken
PRIMA LUCIFERS
van 38 NU voor **34**

2 pakjes
SMEERKAAS
VOLVET
van 58 NU voor **49**

AVEHA 1 literblik
DOPERWTEN
middel I
van 89 NU voor **79**

2 pakjes
AVEHA VANILLE GRIESPUDDING
Inh. 170 gr. p.p.
van 58 NU voor **49**

AVEHA SPAARZEGEL
André van Hilst

André van Hilst

Geldig tot 21 september

BOXTEL, STATIONSTRAAT 13-15, TEL. 498

Vergeet vooral niet tijdens de Braderie in de Breukelsestraat ook onze etalages te bezichtigen

▶ Thans geëtaleerd ◀
een pracht collectie meubelen

In Den Ooievaar

Stationstraat 43 Boxtel Breukelsestraat 9

Theater „De Ark" Boxtel

zaterdag, 13 september 8 uur
zondag, 14 september 6 en 8.30 uur

Het meisje van de Lindenhof
(Die Lindenwirtin vom Donaustrand)

met Marianne Hold, Claus Holm, Hans Moser en Annie Rosar

Een prachtige kleurenfilm rond de oude Donau... een charmant verhaal, vol levensvreugde en optimisme.

Alle leeftijden

Plaatsbespreken: Aan de kassa zaterdag v.a. 6.30 uur. Zondag vanaf 5 uur. Tel. 503.

Welkom in het LEERHUIS

Stap op Uw bromfiets, scooter of motor. Kom keus maken uit ons rijk assortiment beste en betrouwbaarste lederen kleding voor dames en heren. In ons klimaat onmisbaar. Spaart kleding, geld en . . . . gezondheid. Soepele betalingsmethode.

reeds vanaf **2.50** *per week*

het Leerhuis p/a Fa. H. VERHULST - MARKT 5 - 's-HERTOGENBOSCH TEL. 04100 - 6401

NIEUW!

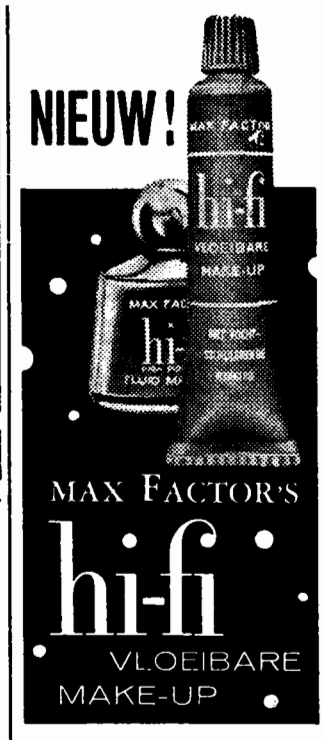

• Nu ook verkrijgbaar in voordelige onbreekbare plastic tube à f 3.95

W. v. d. Heijden
Drogisterij „De Vijzel"
Markt 12 - Tel. 462

RIKKEN RIKKEN

Zaterdag 13 september aanvang 8 uur.

Café Huijberts
FELLENOORD
PRACHTIGE PRIJZEN

HOUT: alle soorten timmerhout voor aannemers, knutselaars, thuiswerkers, boeren, etc. Ook eiken, limba, beuken, iepen, afzelia (dit hout werkt niet).
Hardboard, zachtboard, tegelboard, gaatjesboard, hornitex-plasticboard enz. Diverse soorten triplex.
LIJSTWERK: plinten, architraven, plafondtengels, hollatten, kwartrondjes, glaslatten etc. ★ Concurrerende prijzen. ★

Houthandel STEENBAKKERS
Stationstraat 58 – Tel, 266

ROOKT kwaliteit vol geur en smaak en koopt bij
★ **BERT VAN DEN BRAAK**
Baroniestraat 73 – Tel. 450

Voor
„KNITTAX" Breimachines
nog steeds
E. de Rooij
Rechterstraat 7

Bezoekt de grote Varkensfokdag te BOXTEL

Georganiseerd door de kring „Meierij West"
op dinsdag 16 september 1958
Op het terrein van H. Megens. (Esschebaan)

- Aanvang 10 uur v.m.
- Zeer groot aantal inzendingen (ruim 400 hokken)
- Gelegenheid tot aankoop van goed fokmateriaal.

RIJKSAANMELDINGSKANTOOR EMIGRATIE

Het Gewestelijk Arbeidsbureau 's-Hertogenbosch organiseert een voorlichtingsavond over emigratie naar Australië op dinsdag 16 september 1958 op het arbeidsbureau te Boxtel, Baroniestraat 43 Boxtel.
Aanvang 8 uur Lichtbeelden
Gelegenheid tot het stellen van vragen.
Elke dinsdagavond van half 7 tot 8 uur is er een avondspreekuur over emigratie op bovenstaand Arbeidsbureau.

Wij zijn gesloten
van maandag 15 t.e.m. 19 sept.
Atelier JANSSEN Pr. Hendrikstr. 10

Voor een goed en gezellig interieur

Den Ouden-v. Rooy's
WONINGINRICHTING
Markt 29 Boxtel

Zo juist ontvangen:
▶ **wollen dekens**
reeds vanaf f 15.60

Onze najaarscollectie is kostelijk om te zien:
een feest van nieuwe kleuren en dessins.

Ook kwaliteiten van vertrouwde fabrikaten, o.a. v. Wijk, AaBe.

Koninklijke Kousen- en Sokkenfabrieken
M. JANSEN DE WIT N.V.
SCHIJNDEL
vraagt
NETTE MEISJES
voor diverse werkzaamheden.
Prettig en goed betaald werk en bovendien . . . . . .
winstdeling
aantrekkelijke spaarregelingen.
Aanmelding en inlichtingen: dagelijks van 9.00-12.00 uur en van 14.00-17.00 uur en bovendien elke woensdagavond van 18–20 uur op de Personeelafdeling te Schijndel.

Een wolk van een jongen!

Friesche Vlag babyvoeding, dáár wordt Uw kleintje gezond en sterk van. Volgens medisch voorschrift bereid uit **melk van een** t.b.c.-vrije veestapel.
Vraag medisch advies.

Friesche Vlag babyvoeding

Alle soorten babyvoeding uit voorraad leverbaar door:

Fa. SCHELLEKENS
Dorpstraat 24 A, GEMONDE

De ware VLEESKENNERS hebben hun KEUS gedaan.

Voortaan **vlees** en **vleeswaren** van de
Kwaliteits-Slagers ⬅

Deze week een ware tractatie voor iedereen
500 gram heerlijk mals Runderbraadvlees voor **2.78**
Als extra reclame zolang de voorraad strekt
500 gram extra fijne Runderpoulet voor . . **1.60**

U zult gaan ontdekken dat ons
KWALITEITS-LUNCHPAKKET voordeel biedt
Proeft en probeert U 't maar eens.

250 gram voor slechts **1.–** (100 gr. Bacon, 150 gr. Boterhamworst) Samen voor **Een Gulden**

Tracteer Uw gezin op
Onze DAGAANBIEDINGEN

Dinsdag 16 sept.	Woensdag 17 sept.	Donderdag 18 sept.
500 gr. Speklappen	500 gr. Gehakt	500 gr. Verse Worst
voor 1.30	**slechts 1.65**	**nu 1.75**

KOMT KIJKEN, KOMT KOPEN
bij onderstaande KWALITEITS-SLAGERS

Van Nistelrooij	Raaijmakers	Schuurmans
Th. Eltink	De Windt	Van Meersbergen
N.C.B.-Winkel	Aug. v. Breugel	Van Griensven

Hoe 't ook zij, vlees hoort erbij!

No. 720 12 SEPTEMBER 1968

Brabants Centrum

Terloops...

★ De winkeliers van de Breukelsestraat laten tot en met zaterdag de jachthoorn schallen en nodigen het Boxtelse publiek uit op hun grote jachtfestijn: de jacht op koopjes, op verrassingen, op amusement, op gezelligheid en op wat al niet meer. De braderie van dit jaar is er goed voor. ★ Behalve naar dit zakelijke initiatief gaat onze belangstelling dit week-end natuurlijk ook uit naar het initiatief van „Ceres", de tuinbouwvereniging die haar jaarlijkse bloemententoonstelling organiseert. Het zal een bijzonder luisterrijk afscheid van de zomer worden, want de ontwerper heeft alle vorige arrangementen en stijlen opzij gezet om in de nieuwe expositieruimte „Bellevue" een bloemenparadus te creëren. De dahlia-pracht van de Ceres-tuin aan de Molenwijkseweg zal er wel wat door verminderd worden. Maar nu de herfst begint te dagen zijn de glorieuze dagen van deze lusthof toch geteld. Maar volgend jaar mag men daar in elk geval weer op een zelfde bloemenweelde rekenen! ★ Ja, ze weten in Boxtel wel wat mooi is. Om dat mooie ook mooi te houden heeft de gemeentelijke plantsoendienst echter veel zorgen aan het hoofd, vooral zorgen van financiële aard. Het schijnt schrikkelijk veel geld te kosten om al die groenstroken, plantsoenen en voortuintjes in orde te houden. De begroting daarvoor is zo onevenwichtig geworden, dat men voor het onderhoud van de voortuintjes straks waarschijnlijk een toeslag op de huur gaat heffen. Dat zal degene die achter dat voortuintje woont dan een kwartje of wat per week gaan kosten. Of dat genoeg is of teveel en of de bewoners dan niet beter zelf het onderhoud kunnen verzorgen, dát (en nog vele andere van die toeslag-perikelen) gaat de gemeenteraad binnenkort eens serieus bekijken. Bij het begin van het nieuwe jaar zal men op dit punt al wel iets wijzer geworden zijn. Al met al nog niet zo'n florissant vooruitzicht met al die kostbare gemeentelijke bloementuintjes! ★ Er is ook een gemeentelijke verordening op handen, weermee het euvel van het te pas en te onpas parkeren van fietsen op bepaalde trottoirgedeelten in de gemeente bestreden zal worden. Sommige zakenlieden in onze gemeente ondervinden bij bepaalde gelegenheden nl. veel hinder van die gewoonte en daarom... foetsie met die karretjes, op slot of niet op slot. Artikel zoveel-en-zoveel verbiedt dat. Let U straks maar eens op. ★ In Liempde zou men graag zo gauw mogelijk iedere bewoners in het genot willen stellen van het gebruik van leidingwater. Maar we zitten in ons nationale economische en financiële bestel nog altijd te tobben met zoiets als bestedingsbeperking. Daarom wil die aansluiting op het waterleidingnet in de onrendabele gebieden vooralsnog niet vlotten. Op Vrilkhoven behoeft men er voorlopig in het geheel niet op te rekenen. Alleen voor de Oude Dijk en de Hogenbergseweg belooft een stukje uitbreiding uit de bus te komen. Maar kom, niet wanhopen, Liempdenaren! ★ Nu nog even een „kattebelletje" voor onze sportvrienden. A.s. zondag gaat het competitierad weer draaien voor de voetbalclubs. Zal het dit jaar weer eens een favoriete club uit onze eigen plaats of naaste omgeving zijn, die het „voetbalwalhalla" binnen gaat? We wachten af... ★ Uit de „Boxtelsche Courant" van 25 jaar geleden: „De Rijksweg. — Wederom werd dezer dagen en thans in de Nieuwstraat aan de slooping begonnen (daar waar de nieuwe rijksweg zijn doorgang zal vinden) van de slagerij en het woonhuis, voorheen bewoond door de heren van Breugel en Eltink".

■ Vergeelde geschiedenis

„NIEUWS" UIT DE KRANT VAN 25 JAAR GELEDEN :

■ **De strijd tegen honger en koude in Duitschland.** — Dr. Joseph Göbbels, de Duitsche minister voor volksvoorlichting en propaganda heeft Woensdag in het rijksministerie een redevoering gehouden ter inleiding van de „campagne tegen honger en koude", waarin hij erop wees, dat erop gerekend moet worden, dat ook in den volgenden winter nog millioenen volksgenoten werkloos zullen moeten blijven.

■ **Het Orakel van Duitschland.** — Rijkskanselier Hitler, die na minister Göbbels het woord nam, zei dat jarenlang gestreden is tegen de internationale marxistische solidariteit, die slechts een fantoom was. De eenige verstandige solidariteit is die van het bloed. Thans moet het parool zijn: nationale solidariteit tusschen diegenen die door het ongeluk worden vervolgd. De werkelijke solidariteit bestaat niet uit nemen doch uit steeds weer geven. Wat het Duitsche volk thans aan offers brengt, zal met rente op rente vergoed worden. Wat beteekenen vrijwillige materieele offers tegenover het grootste geschenk: een gemeenschappelijk, eensgezind volk?

■ **Hitler grooter dan Bismarck.** — Op de vergadering van de Berlijnsche afdeeling der nationaal-socialistische partij heefgt dr. Göbbels in zijn rede een overzicht gegeven van hetgeen tot nu toe door de regeering is verricht, waarbij hij er vooral op wees, dat hetgeen de nationaal-socialistische partij voor het tot stand brengen van de eenheid van het volk heeft gedaan, nog belangrijker is dan het werk van Bismarck. Bismarck heeft slechts vorsten en landen vereenigd, doch Hitler het volk zelf, waardoor Duitschland wederom zijn plaats in de wereldpolitiek heeft ingenomen.

■ **Japan streeft naar vlootuitbreiding.** — Voor den vrede der volkeren blijft Japan wel het grootste gevaar in het Verre Oosten. Japans inmenging in de zaken van China ligt nog versch in het geheugen. Japan streeft voortdurend naar machtsuitbreiding en om dat te bereiken naar uitbreiding van zijn oorlogsmateriaal, voornamelijk van zijn vloot.

Zenuw geneesmiddel
Mijnhardt's Zenuwtabletten

Alsdat....

De vacanties zijn voorbij, de scholen begonnen. Voor tienduizenden kinderen is dit het einde van een dikke maand heerlijk niksen en het begin van een eindeloos jaar gebogen zitten over boeken, schriften en huiswerk. Volgezogen met zon-vitaminen gaan zij zich wederom werpen op de verworvenheden van onze eeuwenoude cultuur om straks als bruikbare mannen en vrouwen aan de gemeenschap te kunnen worden afgeleverd. Dit alles vindt plaats onder de zorgelijke blik van onderwijzers, onderwijzeressen, zusters en fraters, wier taak en roeping het is de jeugd te geleiden langs de wegen van wijsheid en wetenschap naar de eerste omheiningen van het volle leven. Een mooie, maar ook moeilijke en niet zelden een ondankbare taak.

Een mooie taak allereerst. Dat zal eenieder wel duidelijk zijn. Het kind van vandaag is de gemeenschapsmens van morgen, die mede te beslissen zal hebben hoe de wereld er dient uit te zien. Er hangt veel van af, hoe die gemeenschapsmens in de meest gevoelige jaren van zijn jeugd beïnvloed en gevormd wordt.

Een moeilijke taak op de tweede plaats. Onderwijzers en onderwijzeressen moeten werken met kinderen van anderen, waarvan er niet twee hetzelfde zijn. Ieder mens, ook ieder mensje, is een wereld op zich. Deze wereld aan te voelen, er „in te komen", te bespelen en te waarderen naar zijn mogelijkheden en reserven, vraagt verbazend veel toeleg. Dit eist een zich voortdurend bezinnen, een zich verdiepen in elk kind afzonderlijk, een zich zuiver en juist afstemmen op het bevattingsvermogen en ontvankelijkheid. Dit eist ook een nooit aflatende zorg, een fijne tastzin, een eerlijke liefde en eindeloos veel tact. Men meent maar al te gemakkelijk dat onderwijzer zijn niets anders betekent dan leren rekenen, lezen en schrijven, werk opgeven en cahiers nakijken. Men vergeet maar al te gauw dat onderwijzen allereerst **opvoeden** is. Daardoor komt het dat niet-onderwijzers degenen, die voor de klas staan, vaak zo vlot een gemakkelijk en luilekker leventje toedichten en zich bezwaarlijk kunnen voorstellen dat er nog wel wat anders achter steekt: En hier ligt dan ook de reden waarom de taak van een onderwijzer dikwijls zo ondankbaar is.

Zelf hebben wij in onze prille jeugd onderwijzers gehad, die na zoveel jaren ons nog dierbaar zijn en één onder hen was uit zo'n kostbaar hout gesneden, dat we hem nooit zullen vergeten en altijd met dankbaarheid zullen gedenken. Hij heeft ons namelijk veel voor het leven meegegeven en hij kon dit omdat hij alles voor ons wilde zijn. Toch herinneren wij ons, dat deze ideale man af en toe bittere pillen te verduwen kreeg van vaders en moeders, wier zorg voor hun spruiten allerminst verlicht was en zich niet zelden uitte in de vijandigheden waarmee zij „de meester" tegemoet traden. Als kind hebben wij meegemaakt dat een woedende moeder op de speelplaats „onze meester" dingen naar het hoofd slingerde, die ons verbijsterden. Grove beledigingen, beschuldigingen, waarvan wij, hoe klein we ook waren, voelden dat ze kant nog wal raakten, insinuaties, zo venijnig en vuil, dat ze een andere natuur als „onze meester" radeloos zouden hebben gemaakt.

Later, toen we veel groter waren geworden, hebben we meermalen kennis mogen nemen van de bekende „alsdat-briefjes", waarvan het thema in grote lijnen hierop neerkwam: „..... laten bij deze weeten alsdat ons Jantje van de school afgaat als je hem nocheens slaad. Je moet je poote thuis houwe. Mijn kindere zijn net zoovel waart as die jong van de rijkelui. Ons kindere doen zoo iets niet. Maar jij hebper de pik op...".

Briefjes met een inhoud als deze: „Hiermee laat ik u weete alsdat ons marietje niet is om aan te ruiken maar om aan te leren" (Marietje was gezegd geworden dat ze zich netjes moest wassen), behoren nog tot de meest onschuldigen. Er komen andere voor in de rijke verzameling die elke onderwijzer t.z.t. zou kunnen aanleggen als hij er de moed en de humor toe bezat...

WIJSGEER.

NIEUW!

MAX FACTOR'S
hi-fi
VLOEIBARE
MAKE-UP

• Nu ook verkrijgbaar in voordelige onbreekbare plastic tube à f 3.95

DROGISTERIJ
OLIEMEULEN
Rechterstraat 37, v. Merheimstraat 9

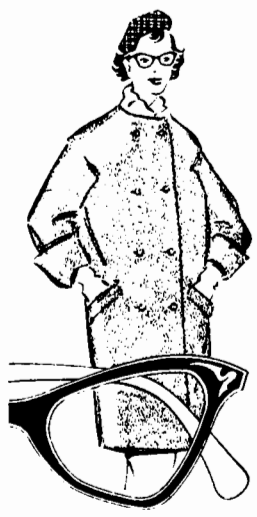

Ook haar bril getuigt van goede smaak

Van Langen
OPTICIEN
STATIONSSTRAAT 62 BOXTEL

Voor slachthaantjes
Aloïs Barten - Tel. 610
Bosscheweg 119

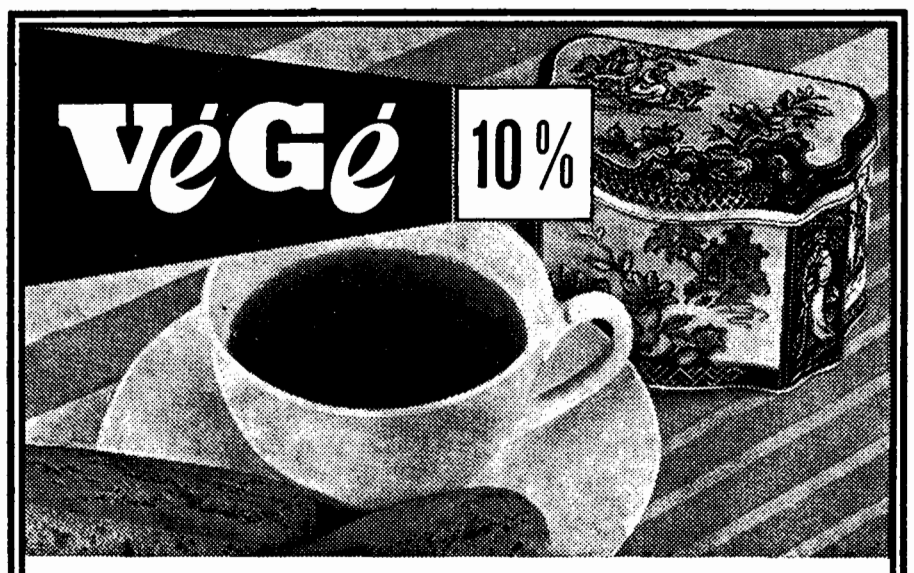

Thee in luxe theebusje
100 gram Goudmerk thee in een kostelijk uitgevoerd busje **189** cent
èn nog 38 geldzegels

Pepermuntballen
250 gram halen en 200 gram betalen! Per 100 gram **32** cent
èn nog 6 geldzegels

Overheerlijke taaitaai
10 stukken ouderwets taaitaai **49** cent
èn nog 10 geldzegels

VéGé guller met geldzegels! guller met guldens! UNION EUROPÉENNE VéGé

Hout - Board - Palen

Regelmatig te koop tegen ulterst billijke prijzen.
★ **Gerieflhout :** w.o. planken, opleggers, ribben, latten stroken enz.
★ **Palen :** waspalen, afrasterpalen enz.
★ **Board :** in diverse lengten.
★ **Betonramen** in 4 verschillende modellen

A. HOEVENAARS
Ridder v. Cuijkstraat 58, Boxtel.

Onze prijzen zijn stukken lager
Extra aanbieding voor vrijdag en zaterdag

per 500 gram		per 500 gram	
Mager Soepvlees z.b.	2.38	Dinsdag Magere Speklappen	1.28
Varkenzrollade .	2.48	Woensdag Gehakt . . .	1.50
Verse Varkensworst	1.65		

Het veel gevraagd en zeer voordelig **LUNCHPAKKET**
150 gr. Preskop, 150 gr. Gerookte Worst) van 1.50 deze week slechts **1.30**

Fr. Baaijens-Frunt
Baroniestraat 99

A.s. zondag 14 sept.
DANSEN
in zaal „Amicitia"
(Wed. v. Kaathoven)
te Liempde

Lichtfeesten Eindhoven

Donderdag 18 en zaterdag 20 september vertrekken om 7 uur autobussen naar Eindhoven. Met rondrit door de verlichte stad. Bespreek tijdig uw plaatsen bij

Touringcarbedrijf
C. de Mol
Tel. 336

Mestkuikens
5 weken oud f 1.—
Stinesen - Boxtel

GROTE DEMONSTRATIE
met Oliehaarden

van: Becht & Dyserinck, Nobel, Hoenson en Jaarsma

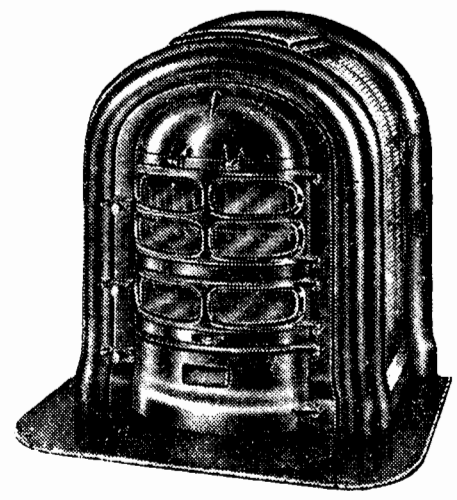

Op donderdag 11 sept. en zaterdag 13 sept.

Speciale collectie voor het moderne interieur
Tevens expositie van bijverwarmingsapparaten

PIETER V. D. BRANDT
Baroniestraat 48 – Telefoon 369 – Boxtel
Deskundige adviezen *Vakkundige plaatsing*

PAROCHIE-AGENDA

Zestiende zondag na Pinksteren,
Feest van Kruisverheffing, 14 sept. 1958.

Parochie St. Petrus, Boxtel.

ZONDAG: De HH. Missen zijn om half 7, kwart voor 8, 9 uur en om half 11 de hoogmis. HALF 7 gel. mndst. voor Henrica de Laat; KWART VOOR 8 gel. H. Mis voor Johann Heinrich Waals vw. zijn verjaardag; Maria-altaar gel. mndst. voor Henricus v. d. Oetelaar; H. Hart-altaar gel. H. Mis voor Hendrica Wilhelmina de Bresser-v. d. Loo; 9 UUR gel. H. Mis voor het geestelijk en tijdelijk welzijn van onze parochie en van onze parochianen; Maria-altaar gel. H. Mis voor de levende en overleden leden van de Kath. Kleding- en Textielarbeidersbond St. Lambertus; H. Hart-altaar gel. H. Mis voor Theodorus Rooyakkers vw. lederwarenfabriek v. Elk; H. Bloedkapel gel. H. Mis voor Petrus Mertens en Maria Mertens-v. d. Assum; HALF 11 Hoogmis als gez. mndst. voor Cornelis v. Dongen.

LOF.

Vandaag (zondag) en donderdag om 7 uur Lof met rozenhoedje; na het Lof zal gezongen worden: zondag lied no. 19 en donderdag no. 33.

OVERIGE AGENDA.

DOPEN: iedere dag van half 3 tot 3 uur; wij zouden onze gelovigen vriendelijk willen verzoeken een doop vooraf op de pastorie te komen melden.

BIECHTEN: zaterdag van half 3 tot 4 uur en van 6 tot half 8.

QUATERTEMPERDAGEN: deze week zijn het woensdag, vrijdag en zaterdag quatertemperdagen. **Alleen vrijdag is een geboden vasten- en onthoudingsdag.**

PLAATSENGELD.

Parochianen van St. Petrus, zoals U vorige zondag bekend is gemaakt, zijn de plaatsen in de kerk met 5 cents per plaats opgezet, behalve voor de kinderen onder de 12 jaar en onder de plechtige H. Communie. De opbrengst daarvan zal afgedragen worden aan de nieuwe parochie. De Kerkekas van St. Petrus zal een zelfde bedrag bijpassen.

Helpt gaarne mede, om de nieuwe parochie spoedig aan een nieuwe kerk te helpen. Het is zo een noodtoestand. Wij helpen daardoor ook vele van onze oudparochianen, vooral de grote huishoudens, die in de nieuwe wijk wonen.

MAANDAG: Feestdag van de zeven smarten van Maria. KWART VOOR 7 gef. gez. H. Mis voor Henrica v. Liempt; HALF 8 gel. H. Mis voor Maria Deelen-Akkerman; HALF 9 gel. H. Mis voor Theodoor v. Heesch; Maria-altaar gel. H. Mis voor Zuster Marietta Konings, te Herpen overleden.

DINSDAG: KWART VOOR 7 gef. gez. H. Mis voor Cornelis v. Liempt; HALF 8 gel. H. Mis voor Willibrord Grilis; Maria-altaar gel. jrgt. voor Johanna de Greef; HALF 9 gel. H. Mis voor Henricus v. Breugel vw. de zangver. St. Petrus en St. Cecilia; Maria-altaar gel. jrgt. voor Adrianus v. Abeelen.

WOENSDAG: KWART VOOR 7 gel. mndst. voor Marinus v. d. Bosch; HALF 8 gel. H. Mis voor Gerardus v. Schijndel, te Esch overl., vw. een tante; HALF 9 gel. H. Mis voor Elisabeth v. Cuijk-v. d. Meerakker; Maria-altaar gel. H. Mis voor Francina v. d. Laar- van Liempt; H. Hart-altaar gel. H. Mis tot een bijzondere intentie uit dankbaarheid.

DONDERDAG: KWART VOOR 7 gef. gez. H. Mis voor Maria v. Liempt; HALF 8 gel. jrgt. voor Adrianus Schellekens, Adriana v. Nieuwburg-v. Erp en Marietje de dochter; HALF 9 gez. mndst. voor Marinus v. d. Weide; Maria-altaar gel. mndst. voor Maria v. Haeren-Wildenberg.

Hedenavond om 7 uur Lof met rozenhoedje; na het Lof lied no. 33.

VRIJDAG: **Een geboden vasten- en onthoudingsdag.** KWART VOOR 7 gef. gez. H. Mis voor Lamberta v. Liempt; HALF 8 gel. H. Mis voor Marinus van Diessen en Cornelia Smulders; Maria-altaar gel. mndst. voor Johanna Schelle-v. d. Brand; HALF 9 gef. gez. jrgt. voor Hubertus Gerardus v. Leeuwen.

ZATERDAG: KWART VOOR 7 gez. mndst. voor Johannes Meulendijk; Maria-altaar gef. gel. jrgt. voor Lambertus v. Gerwen; HALF 8 gel. H. Mis voor Anna Maria v. Kasteren-Baaijens, te St. Michielsgestel overl.; Maria-altaar gef. gel. jrgt. voor Catharina v. Gerwen-Heerenbeek; HALF 9 gel. jrgt. voor Frans v. Haeren.

Zijn voornemens een christelijk huwelijk aan te gaan volgens het gebruik van onze heilige Moeder de Kerk: Petrus de Keyzer, uit deze parochie en Adriana Snellaars, uit de par. van het H. Hart te Boxtel.

Dit is van hen de eerste afkondiging.

Parochie H. Hart, Boxtel.

Des avonds is het om zeven uur Lof met rozenhoedje voor de vervolgde kerk en het behoud van de vrede.

VRIJDAG is het quatertemperdag, geboden vasten- en onthoudingsdag (voor woensdag en zaterdag is gedispenseerd in de vasten en onthouding).

In de komende weken zal het „kerkegeld" worden opgehaald.

In deze maand zal uw bijdrage voor de St. Pieterspenning worden gevraagd.

ZONDAG: In de kerk: kwart voor 7 l.d. voor Francisca v. Hal-v. Krieken vw. broederschap St. Willibrord; 8 uur l.d. voor Marinus Karssemakers vw. Supporters O.D.C.; kwart over 9 l.d. voor het geestelijk en tijdelijk welzijn der parochianen; half 11 HOOGMIS voor Martinus Stoffels vw. personeel „Sluisweide".

In de Burcht (Z.E. Pater v. Geffen): 8 uur l.d. voor Joop Bergwerff vw. de buurt; kwart over 9 l.d. voor Goverdina Steenbakkers-Boers vw. de buurt; half 11 l.d. voor Arnoldus v. Dijk vw. broederschap O. L. Vrouw van Lourdes.

MAANDAG: 7 uur gef. pl. gez. jrgt. voor Antonius v. Roosmalen-Montens; kw. voor 8 l.d. voor Christina Baaijens-v. d. Akker; half 9 pl. gez. jrgt. voor Johanna v. Erp-v. d. Loo.

In de Burcht: half 8 l.d. voor overl. ouders Vlassak-v. d. Bosch te Esch overleden.

DINSDAG: 7 uur l.d. voor Adrianus Kelders vw. zijn verjaardag van de kinderen; kw. voor 8 l.d. voor Joannes Quinten; half 9 l.j. voor Cornelis Slijters en Christina Voets z.e.

In de Burcht: half 8 l. mndst. voor Ida Maria Keda.

WOENSDAG: 7 uur l.d. voor fam. Verhoeven en v. Eindhoven; kw. voor 8 l. mndst. voor Joannes Beaard-Jansen; half 9 gef. gez. jrgt. voor Z.E. Heer Wilhelmus Spierings; half 10 pl. gez. Huwelijksmis.

In de Burcht: half 8 l.d. voor overl. ouders en familie.

DONDERDAG: 7 uur l.d. voor Jan v. d. Vleuten te Liempde overl.; kw. v. 8 l.d. voor Wilhelmus v. Boxtel; half 9 l.d. voor Jan Raaijmakers vw. de kleinkinderen.

In de Burcht: half 8 l.j. voor Christina Antonia Olyslagers-v. Uden.

VRIJDAG: 7 uur gez. mndst. voor Antonius v. Haeren-Spierings; kw. voor 8 l.d. voor Johannes Bekkers en Gertruda v. d. Besselaar z.e.; NEGEN UUR l.j. voor Petrus v. Gils en Theodora Traa z.e.

In de Burcht: half 8 l. mndst. voor Andreas v. Etten-Nouwens.

ZATERDAG: 7 uur l. mndst. voor Francisca v. Hal-v. Krieken; kw. voor 8 l. jrgt. voor Theodora v. Meersbergen-v. d. Schoot; half 9 l.d. voor Johannes Heesemans en Lambertha de dochter.

In de Burcht: half 8 l. mndst. voor Anna v. Schijndel-Koolen.

Parochie Maria Regina, Boxtel.

ZONDAG: 8 uur H. Mis voor overleden Ouders (W.); kwart over 9 H. Mis voor Franciscus van Lith, te Nistelrode overleden; half 11 Gezongen Hoogmis voor Wilhelmus de Koning.

Eerste kollecte voor de noodkerk (onderhoud en aankoop); tweede kollecte voor dioc. Kerkenbouw.

Om 7 uur 's avonds Lof.

MAANDAG: Herdenking van de zeven smarten van Maria: half 8 H. Mis voor overl. vader (T. H.).

DINSDAG: feestdag van H. Cornelis: half 8 H. Mis bij de opening van het schooljaar om de gaven van de H. Geest af te smeken over leraren en leerlingen.

WOENSDAG: quatertemperdag, echter geen vasten- of onthoudingsdag: half 8 H. Mis uit dankbaarheid.

DONDERDAG: half 8 H. Mis voor bijzondere intentie (P.D.O.).

VRIJDAG: quatertemperdag, geboden vasten- en onthoudingsdag: half 8 voor bijz. intentie (M.).

ZATERDAG: quatertemperdag, doch geen vasten- of onthoudingsdag: half 8 H. Mis voor Maria de Koning-Melis.

Om 7 uur 's avonds Maria-lof.

NOTANDA. Onze parochie bloeit in hoge mate. Op dit moment hebben wij reeds aan 12 kinderen het H. Doopsel mogen toedienen.

Behalve de vier die wij reeds vermeldden, zijn de volgende:

27 aug.: Lucia Alida Wilhelmina dochter van Nicolaus van Zelst en Johanna M. J. Dingjan.

30 aug.: Génévieve Hubertini Jacobi Maria dochter van Johannes van der Beek en Maria G. Gennotte.

1 sept.: Wilhelmus Hubertus Antonius zoon van Antonius H. Brusselers en Maria E. Tijbosch.

1 sept.: Johanna Gerarda Maria dochter van Antonius van der Meijden en Maria C. Majoor.

1 sept.: Hendrikus Johannes Adrianus zoon van Marinus van Breugel en Francisca van der Meijden.

4 sept.: Johannes Adrianus Maria zoon van Godefridus A. C. van Oirschot en Hendrika M. Th. Dinnissen.

7 sept.: Marcellinus Ludovicus Maria zoon van Johannes V. C. M. van Etten en Alice M. G. Buitenhek.

8 sept.: Maria Anna dochter van Marcelis Stevens en Petronella Verstappen.

2. Nu de stichting van de parochie van Maria Regina in Boxtel een feit is, is het geheel in de geest van de Bisschop, dat de pastoor zo spoedig mogelijk geïnstalleerd wordt. Daarvoor is vastgesteld zondag 21 september a.s. De Hoog Eerw. Heer Deken l. Broekman zal dan om 7 uur 's avonds deze installatie verrichten. Wegens de zeer beperkte ruimte in onze noodkerk zal ook deze installatie wel enigszins een provisorisch karakter dragen, maar toch willen we er een behoorlijk parochiefeest van maken. We hopen dan ook dat vele parochianen aanwezig zullen zijn, ook al moeten ze zich misschien met een minder goede plaats tevreden stellen.

3. Denkt U nog aan het zaterdagavondlof en aan het Maria-feest van maandag.

Parochie H. Lambertus, Gemonde

Zaterdag 13 sept. biechtgelegenheid als gewoon.

ZONDAG: In de HH. Missen gedachtenis van de zondag. HH. Missen: 7 uur mndst. voor Michiel Jan Klomp; half 9 jrgt. voor Cornelis Fick; 10 uur mndst. voor Marinus v. d. Heuvel; 10.50 uur Hoogmis met Volkszang en H. Communie (niet eten na half 9) mndst. voor Martina v. d. Breugel-Wijdeven.

Om 7 uur in de avond Rozenhoedje, liederen en Tantum Ergo.

MAANDAG: half 8 H. Mis voor Johannes Schellekens; 9 uur tot bijzondere intentie uit dankbaarheid.

DINSDAG: HH. Cornelius en Cyprianus: mndst. voor Antonetta v. d. Langenberg-Timmers.

WOENSDAG: St. Lambertus, Patroon van de Parochie: mndst. voor Maria v. d. Ekart-Raymakers.

DONDERDAG: H. Joseph van Cupertino: mndst. voor Wilhelmus de Laat-v. d. Oetelaar.

VRIJDAG: mndst. voor Johanna Teraa.

ZATERDAG: H. Eustachius: mndst. voor Wilhelmus Schellekens-van Oirschot.

Bij de Eerw. Zusters: maandag, dinsdag, woensdag, donderdag, vrijdag voor Wilhelmus Schellekens-van Oirschot van de familie Schellekens.

VAN LANSCHOT BANKBOEKJES

Geen koersrisico.

Gemakkelijk beschikbaar.

geven 4% rente

Geen kosten.

Storten en opnemen kunt U aan onze kas, maar ook zeer eenvoudig via de giro.

Vraag - telefonisch, schriftelijk of aan onze kas - de folder „Bankboekjes".

1737

FIRMA F. van Lanschot BANKIERS

's-Hertogenbosch, Hoge Steenweg 27-31, Telefoon 8851*
Eindhoven, Keizersgracht 17, Telefoon 7442*
Tilburg, Stationstraat 17, (toekomstig adres).

MEDEDELINGEN:

1. Collecte voor eigen kerk en kerkenbouwactie.
2. Schoonmaak der kerk wordt aanbevolen aan: Bertha den Otter en Dien Rijken.
3. Zondag a.s. zal Pater Meulendijk preken voor zijn Missie.
4. Het feest van St. Lambertus, Patroon van onze parochie is tot latere datum uitgesteld.

Parochie H. Theresia, Boxtel.

ZONDAG: 7 uur H. Mis voor een overledene; om half 9 H. Mis voor het welzijn van de parochie; om 10 uur de Hoogmis voor Wilhelmus van Lokven te Rosmalen overleden.

De OPEN SCHAAL is voor de Missie van pater W. Meulendijk S.V.D., die onder de HH. Missen zal preken.

Om half 3 het Lof.

MAANDAG: kwart voor 8 H. Mis voor Adrianus van Esch.

DINSDAG: kwart voor 8 H. Mis voor Leonardus v. d. Laar te Liempde overleden (Z.).

WOENSDAG 17 sept., feestdag van de H. Lambertus: kwart voor 8 H. Mis voor Jan v. d. Vleuten te Liempde overleden.

DONDERDAG: kwart voor 8 H. Mis voor de HoogEerwaarde Heer Leonardus Westerwoudt.

VRIJDAG: kwart voor 8 H. Mis voor Antoon Schalkx vw. de buurt.

ZATERDAG: kwart voor 8 H. Mis ter ere van de H. Maagd Maria.

Gelegenheid tot biechten:

Dagelijks voor de HH. Missen en zaterdagavond van 7 tot 8 uur.

Quatertemperdagen:

Deze week woensdag, vrijdag en zaterdag, waarvan enkel vrijdag geboden vasten- en onthoudingsdag.

Bond voor het Gezin:

Deze week zal de contributie (*f* 1,—) worden opgehaald.

Leven met de Kerk:

De wereld viert vaak de overwinning van de menselijke cultuur, van de techniek, van de vooruitgang: daartegenover de Kerk, die „verheft" het heilig Kruis, het teken der verlossing.

Parochie St. Jan's Onthoofding, Liempde.

ZONDAG: half 7 l.m. voor Willem Rijkers overleden te St. Oedenrode; 7 uur l.j. voor Maria Henricus Pijnenburg; 8 uur l.j. voor Godefrida Jan Krol; 10 uur de Hoogmis tot welzijn der parochie; om 3 uur het Lof ter ere van Maria.

MAANDAG: half 7 z. 7e voor Johannes v. d. Vleuten; 7 uur l.m. voor Martha Adrianus v. d. Biggelaar; 8 uur l. mndst. voor Eerw. Zuster Joseph van Gestel.

DINSDAG: half 7 z. 7e voor Johannes v. d. Vleuten; 7 uur l. mndst. voor Michiel Braken; 8 uur l. mndst. voor Gerardina Cornelis v. Heerebeek.

WOENSDAG: half 7 z. mndst. voor Anna v. Zeeland; 7 uur z.j. voor Antonius v. d. Broek; 8 uur l.m. voor Theodorus v. d. Boer.

DONDERDAG: half 7 z. mndst. voor Theodorus Leyten; 8 uur l. mndst. voor Johannes Hubers; half 10 z. huwelijksmis.

VRIJDAG: half 7 z. mndst. voor Wilhelmina Johannes Kuppens; 7 uur z.j. voor Rogier v. d. Broek; 8 uur l. mndst. voor Leon. Scheutjens

ZATERDAG: half 7 z. mndst. voor Adrianus de Rooy; 7 uur z.j. voor Anna v. d. Broek; 8 uur l. mndst. voor Johanna Frans v. Beers.

In de Kapel der Eerwaarde Zusters:

Maandag 7 uur l.m. voor Wilhelmina Johannes Kuppens vw. de kleinkinderen; dinsdag 7 uur l.m. voor Ardina Petrus v. Dinther; woensdag 7 uur l.m. voor Michiel Braken vw. het vrouwelijk personeel Tricot-Best; donderdag 7 uur l.m. voor Leonardus v. d. Laar als overleden lid der proc. van Bokhoven; vrijdag 7 uur l.m. voor Maria Marinus Welvaarts; zaterdag 7 uur l.m. voor Anna v. Zeeland; zondag 7 uur l.m. voor Gerardina Cornelis v. Heerebeek.

Woensdag, vrijdag en zaterdag zijn het quatertemperdagen: alleen vrijdag is verplichte vasten- en onthoudingsdag.

Zaterdag onder de H. Mis van 8 uur algemene H. Communie der kinderen; de jongens komen biechten donderdagmorgen om 8 uur en 's namiddags om 1 uur, de meisjes vrijdag op dezelfde uren.

Dinsdagavond 16 september om half 8 Lof voor de leden van de K.A.V.

Ook alle andere moeders worden uitgenodigd dit Lof bij te wonen. Direct na het Lof, algemene vergadering van de K.A.V.

Parochie H. Willibrordus, Esch.

H.H. Missen om 7 uur; half 9 en om 10 uur Hoogmis. Tweede schaalcollecte voor de kerkenbouw in ons bisdom.

Na de middag om 3 uur Lof met Rozenhoedje.

Maandag is de feestdag van O. L. Vrouw van Zeven Smarten.

Woensdag, vrijdag en zaterdag zijn **kwatertemperdagen,** maar **alléén de vrijdag is vleesloze dag en tevens vastendag,** waarop men zich dus buiten de volle maaltijd dient te beperken in het gebruik van spijzen.

A.s. zondag wordt de driemaandelijkse collecte gehouden voor de Seminaries van ons Bisdom.

ZONDAG: 7 uur H. Mis voor Adriana van Gemert-Heesakkers; half 9 gef. jrgt. voor Cornelis Konings; 10 uur hoogmis voor de parochie.

MAANDAG: 7 uur jrgt. voor Johannes Schoones en Allegonda v. d. Steen de hsvr.; 8 uur H. Mis voor Wilhelmina Vlassak-v. d. Bosch.

DINSDAG: 7 uur H. Mis voor Geertruida v. Esch-Pijnenburg; 8 uur H. Mis voor Marinus Maas.

WOENSDAG: 7 uur mndst. voor Engelina v. d. Ven-v. d. Pas; 8 uur (schoolmis) Antonius van der Stonden.

DONDERDAG: 7 uur H. Mis voor Petronella Schapendonk-v. d. Ven; 8 uur H. Mis voor Johanna de Greef-v. Exsel.

VRIJDAG: 7 uur mndst. voor Gerardus v. Schijndel; 8 uur H. Mis voor Wilhelmina Konings.

ZATERDAG 7 uur jrgt. voor Petrus van Oers; 8 uur jrgt. voor Laurentia Konings-v. Vessem.

Elders: H. Mis voor Arnolda Elis. Brekelmans-Vlassak, Antonius van Wagenberg (v.w. Boerenbond), Gerardus v. Schijndel (Broed. H. Bloed te Boxtel) en Wilhelmina Vlassak-v. d. Bosch (Broed. H. Cornelius te Bokhoven).

St. Charles, Hal, Boxtel.

Vanmiddag om half 6 lof met rozenhoedje.

Maandag feest van de zeven smarten van O. L. Vr. 's avonds om 8 uur Marialof.

Donderdagavond om 8 uur lof.

Zaterdagavond om 8 uur Marialof.

De H. Missen voor deze week zijn als volgt:

ZONDAG: om 7 uur voor Cornelis van der Broek; om half 9 voor Hans Janssens; om kwart voor 10 voor F. v. d. Heyden.

MAANDAG: om 7 uur voor Johanna de Greef-van Exsel.

DINSDAG: om 7 uur voor Wilhelmina v. d. Sande.

WOENSDAG: om 7 uur voor fam. Lemmens-v. d. Broek.

DONDERDAG: om 7 uur voor het geestelijk en tijdelijk welzijn van een gezin.

VRIJDAG om 7 uur voor Johanna de Greef-van Exsel.

ZATERDAG: om 7 uur tot zekere intentie.

Misdienaars: om half 9 Gebrs. Jans-

Wit-Gele Kruis

Dienstrooster: Zondagsdienst (boodschappen van 1—2 uur) en avonddienst (zaterdag t.e.m. vrijdag boodschappen van 7—8 uur) Zr. v. Voorthuysen, Raaphof 16.

Uitleen, dagelijks van 2 uur tot half 3.

Consultatiebureaus voor zuigelingen:

Duinendaal: 's maandags van kwart voor 2 tot kwart voor 3.

De Burcht: dinsdag van kwart voor 3 tot kwart voor 4.

Lennisheuvel (Orion): 2e en 4e woensdag van de maand.

ZONDAGSDIENST DER ARTSEN

UITSLUITEND VOOR SPOEDGEVALLEN
aanvangende des zaterdags 's namiddags 5 uur eindigende 's maandagsmorgens 8 uur.

14 september

DOKTER VAN GROENINGEN
Stationstraat 30 **Telefoon 484**

Avonturen van BIM en BAM

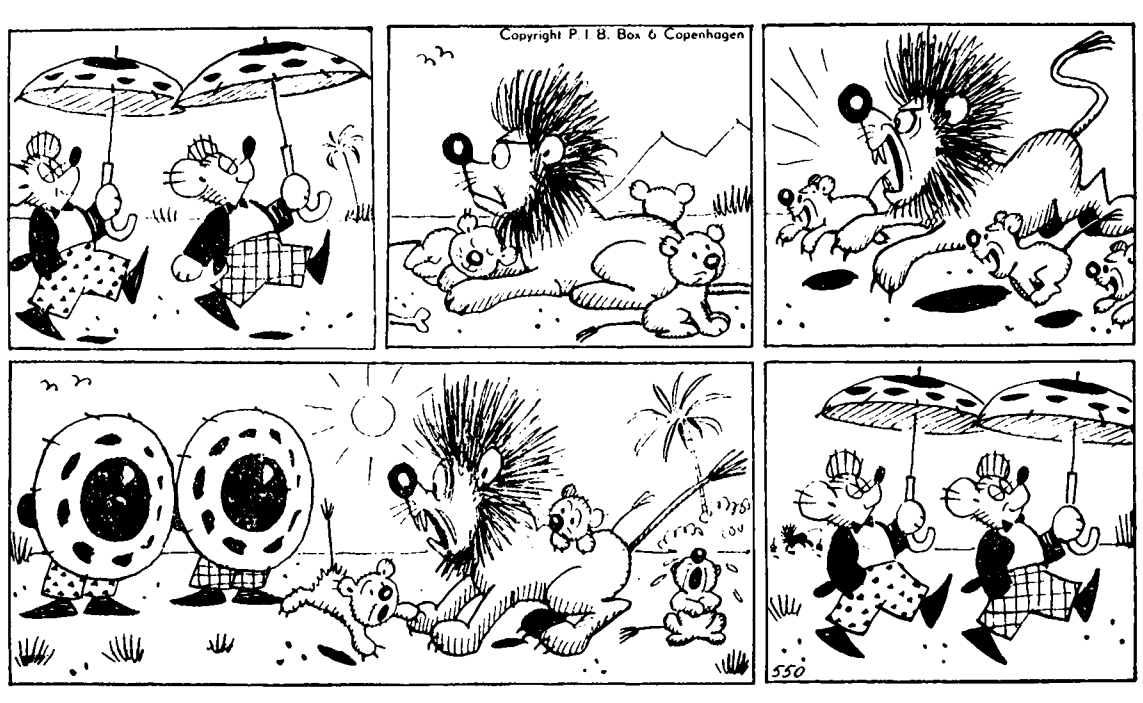

Bim en Bam, de beide beertjes,
kopen elk een parasol.
Zie ze trots ermee flaneren.
Ja, hun buiken staan haast bol!
Maar ze zien niet waar ze lopen.....
in het hol van de Leeuwin!
Die, trouwwakend bij haar jongen,
heeft in berenvlees best zin!

Zie hier die leeuwin eens brullen.
Z'is van woede en eetlust dol.
Bim en Bam, verschrikt, verschuilen
zich achter hun parasol.
De leeuwin ziet plots twee ogen,
monster-groot op zich gericht
en ze neemt met haast de benen
bij dat schrikkelijk gezicht!

14e JAARGANG No. 721 — 19 SEPTEMBER 1958

Brabant's Centrum

Redactie en Administratie :
MOLENSTRAAT 19
TELEF. 513 — GIRO 277703

VOORHEEN BOXTELSCHE COURANT

Abonnementsprijs ƒ 1,95 per kwartaal (p. post ƒ 2,00)
Advertentieprijs : 10 ct. p. kol. mm.
Bij contract speciale tarieven.
Kleine advertentiën 7 ct. per woord.

KATHOLIEK WEEKBLAD VOOR BOXTEL EN OMGEVING

Gemeenteraadsvergadering

Vaststelling huurprijzen voor flatwoningen

Kredietverlening voor uitbreiding waterleidingnet.

Maandag werd door de nieuwe Boxtelse gemeenteraad de eerste „werkvergadering" gehouden. Daarbij kreeg men allereerst de noodzakelijke maar weinig interessante taak opgedragen de vele gemeentelijke commissies opnieuw samen te stellen. Dit diende te geschieden door schriftelijke stemmingen en aangezien het hier liefst 10 commissies gold, behoefde men er zich niet over te verwonderen, dat dit werk ongeveer anderhalf uur vergde. En dan dient hierbij nog te worden aangetekend, dat de stemmingen een bijzonder vlot verloop hadden. Er weren nl. geen herstemmingen nodig en bijna in alle gevallen werd de voordracht van B. en W. inzake de te benoemen candidaten gevolgd.

De diverse commissies zijn voor de bestuursperiode 1958—1962 als volgt samengesteld:

Commissie Openbare Werken: mr. H. Bonants, H. v. Griensven, R. de Laat en J. Voortman. Voorzitter: Wethouder A. Valks.

Commissie gemeente-eigendommen: L. Baayens, J. Habraken, L. Kurstjens, A. v. Nistelrooy. Voorzitter: Wethouder P. v. d. Meijden.

Commissiz Woningbedrijf: R. de Laat, J. v. Geel, H. v. Griensven, W. de Visser. Voorzitter: Wethouder P. v. d. Meijden. (Het voorgedragen raadslid A. v. Elk had vóór de stemming medegedeeld van zijn candidatuur te willen afzien).

Commissie voor Georganiseerd Overleg: mr. H. Bonants, J. Habraken, Th. Pastoor. Voorzitter: Wethouder H. v. d. Krabben. Plaatsvervangende leden: J. Prince, J. Knoops en H. v. Griensven. De organisaties worden vertegenwoordigd door Mr. F. Hagemans, W. Weijers, C. v. d. Biggelaar en M. de Kort.

Bestuur gemeentelijke dienst voor Maatschappelijk Hulpbetoon: J. Prince en J. Knoops. Voorzitter: Wethouder A. Valks. Als ingezetenen van de gemeente werden gekozen: F. v. d. Meyden en C. J. v. Berkel.

Commissie voor Cultuur en Jeugdzorg: Th. Pastoor, J. Prince, L. Kurstjens. (De voordracht van B. en W. luidde: Th. Pastoor, J. Prince, A. v. Elk). Voorzitter: Wethouder H. v. d. Krabben. Uit de ingezetenen der gemeente zijn door B. en W. aangewezen: C. J. Bevers,, Pater Marius v. d. Boogaard A.A. en drs. J. W. M. v. d. Laar.

Gemeentelijke Industriële Commissie: J. v. Geel en J. Voortman. Voorzitter: Burgemeester v. Helvoort. Na ontvangst van de aanbevelingen van representatieve werkgevers- en werknemersorganisaties zal door B. en W. tot benoeming van de overige leden (niet-raadsleden) worden overgegaan.

Vertegenwoordiging Stichting tot Exploitatie van een Sociale Werkplaats: H. van Griensven (vertegenwoordiger van de Raad), Wethouder A. Valks (vertegenwoordiger van B. en W.)

Huurcommissie: W. J. v. d. Laar (voorz.), E. v. Roosmalen (vice-voorz.), C. Heesbeen (lid), A. v. d. Aker, H. v. d. Heuvel, H. J. v. d. Laar (pl. verv. leden).

Commissie van Advies (art. 8, lid 1, Woonruimtewet 1947): L. Baayens, J. Knoops, Th. Pastoor, L. Kurstjens, A. v. Nistelrooy. (De voorgedragen candidaten R. de Laat en W. de Visser hadden te kennen gegeven een benoeming niet op prijs te stellen). Uit de gekozen leden zal door B. en W. een voorzitter worden benoemd.

HUURPRIJZEN FLATWONINGEN.

Na al deze tijdrovende stemmingen kregen de raadsleden nog 'n vijftiental voorstellen van B. en W. te behandelen, waarvoor zij echter ook slechts anderhalf uur nodig hadden. Verreweg de meeste tijd en de grootste aandacht werden besteed aan het agendapunt betreffende de vaststelling der voorlopige huurprijzen voor de binnenkort voor bewoning gereedkomende flats, gebouwd in het kader van het regionale plan Continubouw Brabant II. Waarschijnlijk zullen de eerste flatwoningen omstreeks half oktober betrokken kunnen worden, zodat het door B. en W. raadzaam geacht werd in deze vergadering de basishuren vast te stellen. Deze basishuren zouden volgens de cijfers van het Architectenbureau Maaskant te Rotterdam moeten variëren van ƒ 10,85 tot ƒ 14,05. Voor bijkomende vergoedingen was een bedrag van ƒ 2,05 (per woning, per week) gecalculeerd.

Van deze huurprijzen bleken verschillende raadsleden (evenals vele woningzoekenden waarschijnlijk) behoorlijk te zijn geschrokken. Zo maakte het lid Pastoor aanmerking op de hoge grondprijzen, die naar zijn mening aanmerkelijk gedrukt hadden kunnen worden als hiervan evenals voorheen 40 % voor rekening van de algemene dienst genomen was geworden. Verder maakte hij bezwaar tegen het bedrag van de bijkomende vergoedingen, speciaal waar het gold de (wekelijkse) bedragen van ƒ 0,45 voor het centrale televisie- en radio-antennesysteem, en van ƒ 0,13 voor de centraal getroffen voorzieningen voor telefoon en draadomroep. Met klem protesteerde de heer Pastoor er tegen, dat alle toekomstige bewoners in de huren aangeslagen zouden worden voor deze voorzieningen, waarvan in het geheel niet vaststaat, dat iedereen er ook werkelijk van zal profiteren. Hij adviseerde om deze kosten te verhalen op degenen, die tot aansluiting op een van deze voorzieninook de leden De Visser en De Laat, terde daarmee gepaard gaande kosten zeker nog niet onredelijk hoog genoemd worden, terwijl de prijzen in het algemeen toch weer enigermate verlaagd zouden kunnen worden. En dat achtte hij toch wel zeer belangrijk, aangezien de betreffende woningen — hoe goed zij ook mogen zijn qua constructie, afwerking en inhoud — beslist duur zullen blijken te zijn voor de meeste woningzoekenden waarvoor ze moeten dienen. Dit vonden ook de leden De Visser en DeLaat, terwijl laatstgenoemde bovendien gekant bleek tegen de ƒ 0,25 vergoeding voor het onderhoud van tuinen en plantsoen en er voorts nog zijn bevreemding over uitsprak, dat de thans genoemde huurprijzen aanzienlijk hoger zijn dan die welke genoemd werden toen de bouwplannen voor het eerst ter raadstafel zijn geweest. Hij drong er op aan om bij de verdeling van de woningen terdege rekening te houden met de financiële draagkracht van betrokkenen. Thans zal door velen 1/6 van 't loon of meer opgeofferd moeten worden aan de huur. Hij vroeg zich af waar dit heen moet als Boxtel nog enige honderden woningen van dit soort meer moet gaan bouwen.

Hierop aansluitend wees het lid v. Nistelrooy er nog op, dat bij een vergelijking tussen flatbouw en normale woningen niet uit het oog verloren mag worden het belangrijke gemis aan comfort, vooral voor de bewoners van de bovenetages. Verder sprak hij de hoop uit, dat er geen verhogingen meer verwacht behoeven te worden als de flats eenmaal bewoond zijn.

Waren dit ongeveer de belangrijkste commentaren welke we tijdens het debat van raadszijde konden beluisteren, de voorzitter diende even uitvoerig van repliek. Hij bevestigde, dat in de stichtingskosten ook de volledige grondkosten waren opgenomen. Jammer genoeg valt niet te ontkomen aan de vorig jaar door G. S. gemaakte bepaling, dat de kosten van straataanleg, riolering enz. volledig verdisconteerd dienen te worden in de grondprijs. Boxtel heeft hiervoor lange tijd 40 % voor de rekening van de algemene dienst genomen, maar dat recht is het gemeentebestuur helaas ontzegd, zo legde hij uit. Ten aanzien van de becritiseerde bijkomende vergoedingen merkte hij op, dat het onderhoud van tuinen en plantsoen te kostbaar wordt om dit geheel voor eigen rekening te blijven nemen. G.S. hebben hiertegen ook al bezwaren geopperd. Wat de voorzieningen voor televisie, radio en draadomroep betrof, wilde hij de suggestie van het lid Pastoor niet direct afwijzen, alhoewel zijns inziens een kleine vergoeding over de gehele lijn voor deze outillage toch wel op zijn plaats is. Wethouder Valks deelde te dien aanzien nog mede, dat hem 's middags van bevoegde zijde was medegedeeld, dat het bedragje voor telefoon en draadomroep in feite verwaarloosd kon worden, terwijl de kosten voor het centraal televisie- en radio-antennesysteem geen ƒ 0,45 maar slechts ƒ 0,35 zouden behoeven te bedragen. Hierop haakte het lid Pastoor meteen in door met grote vasthoudendheid te bepleiten, dat in dit geval niet beter gedaan zou kunnen worden dan die resterende kosten te verhalen op degenen die werkelijk van de voorzieningen profiteren. Deze personen zou men dan een vast bedrag ineens en een wekelijks huurtoeslagje in rekening kunnen brengen, welke kosten dan altijd nog heel redelijk zullen blijken te zijn tegenover die welke men bij afzonderlijke aansluiting betaalt. Na veel vijven en zessen kwam men overeen om de algemene vergoeding terug te brengen tot 10 cent per week en bij aansluiting op het televisienet een nader te bepalen vast bedrag plus een wekelijkse huurtoeslag van ƒ 0,25 te heffen.

Wat de verdere critiek aanging merkte de voorzitter nog op, dat er inderdaad hogere huren uit de bus zijn gekomen dan aanvankelijk gesteld was, doch dat hieraan de tussentijdse prijsstijgingen debet waren. Overigens achtte hij het in de gegeven omstandigheden niet mogelijk woningen van soortgelijke kwaliteit en capaciteit te bouwen voor een lagere prijs. Het probleem van de hoge huren kende hij als vrij algemeen in den lande. Natuurlijk zal bij de toewijzing zoveel mogelijk geselecteerd worden om de betrokkenen zo weinig mogelijk financiële moeilijkheden in de weg te leggen. Het bleek ook zijn persoonlijke overtuiging, dat flatbouw niet zo ideaal is als één-gezinsbouw. Maar de mogelijkheid om met dit plan enigszins uit de nood te geraken had de doorslag gegeven. Bovendien was het stedebouwkundig zeker gewenst om in het uitbreidingsplan een dergelijk complex te doen verrijzen.

De specifieke sociale kant van deze aangelegenheid onder de loupe nemende, deelde hij nog mede, dat er momenteel practisch geen mogelijkheden zijn om de woningzoekenden op goedkoper wijze uit de nood te helpen, tenzij men — zoals ook B. en W. al eens overwogen hebben — zou overgaan tot de bouw van een kleiner type woning. Wellicht ligt hier een oplossing, zij het niet de ideale, zo gaf hij de Raad dit idee ter overweging mee. Na deze uiteenzetting werd door de Raad besloten tot vaststelling van de voorlopige huurprijzen en de bijkomende vergoedingen met inachtneming van de bedongen verminderingen.

A. BASISHUREN: 3e woonlaag.
3 slaapkamerwoning normaal type ƒ 10,85; 3 sl.k. woning, eindgeveltype ƒ 11,25; 4 sl.k. woning ƒ 12,10; 5 sl.k. woning ƒ 13,35.

2e woonlaag: 3 sl.k. woning norm. type ƒ 11,05; 3 sl.k. woning eindg. type ƒ 11,45, 4 sl.k. woning ƒ 12,40; 5 sl.k. woning ƒ 13,70.

1e woonlaag: 3 sl.k. woning norm. type ƒ 11,35; 3 sl.k. woning eindg. type ƒ 11,80; 4 sl.k. typen ƒ 12,75; 5 sl.k. type ƒ 14,05.

B. **Bijkomende vergoedingen**: Onderhoud voortuinen enz. ƒ 0,25; schoonhouden portieken ƒ 0,25; kosten waterverbruik ƒ 0,60; verlichting trappenhuizen ƒ 0,37; centraal antenne-systeem ƒ 0,10. **Totaal ƒ 1,57 per week per woning.**

Op een desbetreffende informatie van het lid De Visser werd medegedeeld, dat behalve de bij de woningen behorende bergingsruimten ook nog verhuurd kunnen worden:

21 bergingsruimten à ƒ5,— per maand;
20 kleine garages à ƒ 7,50 per maand;
40 grote garages à ƒ 15,— per maand.

Deze prijzen werden door de Raad tegelijkertijd vastgesteld.

(Vervolg op pag 2 bijblad)

WIE HET ABONNEMENTSGELD LIEVER GIREERT, GELIEVE HET TIJDIG TE DOEN.

Straatnamen voor de flatbouw

„Naamsvertakking" bij Baandervrouwenlaan.

Aanvankelijk heeft het in de bedoeling van het gemeentebestuur gelegen de straten tussen de Vendelstraat, de Baandervrouwenlaan en de Parkweg te benamen met resp. van zuid naar noord: Hoofdmanstraat, Keizerstraat en de St. Ambrosiusstraat.

Nu de bebouwing ter plaatse bijna gerealiseerd is, blijkt dat de tussen de flats gelegen open ruimten nauwelijks „straten" in de traditionele betekenis van dit woord zullen zijn. Zij zullen grotendeels worden opgevuld met plantsoen en gazon en met een dienstweg langs de ingangen der flats. De bedoelde straatnamen komen derhalve niet in aanmerking. Het blijkt echter ook bezwaarlijk om het gehele complex eenvoudigweg met Baandervrouwenlaan te benamen. Men heeft nu overwogen hoe deze „tussenstraten" het best afzonderlijk en toch in bepaald verband zijn te noemen. Getracht zal mitsdien worden de namen der bedoelde ruimten te doen aansluiten bij de Baandervrouwenlaan. De oplossing ligt voor de hand. Men heeft nl. de namen van enige der voornaamste Boxtelse Baandervrouwen, die in de loop der historie de Baronie van Boxtel bestuurd hebben, aan deze „pleintjes" gegeven. Deze namen te verbinden met de aanduiding „hof", dat omvat als het ware de beslotenheid van de plaats, de afgeslotenheid van het verkeer en het plantsoenkarakter ervan.

Men heeft nu de volgende namen gekozen:

Mariahof. — Maria van Cuyk, gehuwd met Dirk van Merheim (1351—1380).

Elisabethhof. — Elisabeth of Lijsbeth van Merheim, gehuwd met Wouter Bau, Heer van Ranst (1439—1459).

Adrianahof — Adriana van Ranst, gehuwd met Jan van Horn (1497—1533).

Maria-Theresiahof. — Maria Theresia van Horn, gehuwd met Philip van Salm-Kyrburg (1763—1783).

Plaatselijk Nieuws

Belangrijke aankoop door gemeentebestuur.

Naar wij hebben vernomen is door het gemeentebestuur van Boxtel het pand Rechterstraat 1 aangekocht van de fam. Mertens.

Het zou in de bedoeling liggen om — vermoedelijk na verbouwing — in het bovengedeelte van deze villa de Dienst van Gemeentewerken onder te brengen, terwijl notaris Mannaerts in het benedengedeelte gevestigd blijft.

Deze aankoop mag van belang geacht worden voor het gemeentelijke plan in de (naaste) toekomst de Rechterstraat te verbreden.

Plechtige installatie Pastoor De Beer.

Zondag 21 september a.s. om 7 uur 's avonds zal in de noodkerk van de parochie Maria Regina („De Zonnehoek") de Z. E. Heer H. A. K. M. de Beer officieel geïnstalleerd worden als pastoor van de nieuwe parochie. De plechtigheid zal verricht worden door de H. E. Heer Deken I. Broekman.

Na verkeersongeval in ziekenhuis overleden.

In de nacht van dinsdag op woensdag is in het St. Liduina Ziekenhuis overleden onze plaatsgenoot C. A. Kerkhofs (Burgakker 12), wie zondagmiddag een verkeersongeluk overkwam toen hij komende uit de Molenstraat per bromfiets de voorrangsweg Baroniestraat—Mgr. Wilmerstraat overstak en werd gegrepen door een personenauto. De bestuurder van deze auto, de heer G. v. d. M. uit Boxtel, trachtte nog wel een botsing te vermijden, doch slaagde daarin niet meer. K. liep een hoofdwonde en inwendige kneuzingen op. Hij werd op advies van dokter v. Groeningen per ambulanceauto naar het ziekenhuis overgebracht. Zijn toestand liet zich niet ernstig aanzien. In de nacht van dinsdag op woensdag deed zich echter een hartaandoening voor welke de dood tengevolge had.

Het slachtoffer was 46 jaar oud en had een gezin met 4 kinderen. Een van deze kinderen, die bij het ongeluk achter op de bromfiets was gezeten, werd licht gewond.

Pokkeninenting.

Er bestaat weer gelegenheid tot kosteloze inenting tegen pokken.

Een in dit blad voorkomende bekendmaking geeft nadere bijzonderheden omtrent tijd en in acht te nemen voorschriften.

„Die Jahreszeiten".

Een groot muziekevenement staat ons binnen enkele weken te wachten.

De meeste lezers is het reeds bekend, doch wij menen goed te doen de juiste data, die iets verschoven zijn tengevolge van ziekte van een der solisten, thans vast te melden.

Maandag 6 oktober te Boxtel en dinsdag 7 oktober te Best zijn de uitvoeringsdata.

De kaartverkoop vangt aan op woensdag 24 september a.s.

Het aantal medewerkende personen bedraagt ongeveer 140, n.l. R.K. Boxtels Gemengd Koor, Best's Gemengd Koor en Boxtelse Orkestvereniging.

De solisten kunnen gerekend worden tot de meest bekende Nederlandse vocalisten, n.l. Aukje Karssemeyer-de Jong, sopraan; Jan Waayer, tenor; Hermann Schey, bas.

De algehele leiding berust als steeds bij Cor Suys.

Zowel de Koor- als de Orkest-bezetting zijn sedert de uitvoering van „Die Schöpfung" nog uitgebreid en wij mogen stellig vertrouwen, dat ook deze uitvoeringen, alhoewel vroeg in het seizoen, tot een der hoogtepunten mogen gerekend worden.

Tentoonstelling „Floralia".

Door de commissie „Floralia", die zich ten doel heeft gesteld de jeugd meer liefde bij te brengen voor het natuurschoon en dat doel o.a. nastreeft door de uitreiking van bloemplanten aan de schoolkinderen, zal a.s. zondag in de B.L.O.-school op de Burgakker een tentoonstelling worden georganiseerd van de best verzorgde plantjes. Daarbij zal dan tevens worden bekend gemaakt welke deelnemertjes individueel of in schoolverband de beste resultaten hebben weten te bereiken.

De expositie is voor bezichtiging geopend 's middags van 2 tot 5 uur.

Harmonie-concerten in nieuwe wijk.

Onder ideale weersomstandigheden en voor een talrijk publiek gaf Boxtels Harmonie zondagavond een concert in het nieuwe gedeelte van Boxtel, nl. op de Gildehof, waar voor deze gelegenheid de muziekkiosk was opgesteld. Directeur Molenschot en zijn muzikanten viel na afloop van de uitvoering, een hartelijk applaus ten deel.

Hedenavond, donderdag, zal op de zelfde plaats geconcerteerd worden door de R.K. Gildenbondsharmonie.

WEREL D

Er was eens een Afrikaanse koning, die een reis maakte door Nederland. Op zijn terugweg naar de heimat kwam hij ook door Boxtel. Nu geviel het dat hij eensklaps ernstig trek kreeg in een bakje troost. Hij vond een vriendelijk uitziende herberg, stopte, stapte uit en naar binnen en bestelde een kleintje koffie. De waard wist aanvankelijk niet dat het een koning was, die aan zijn dis was gezeten, maar toen de vorst opstond en weer ging vertrekken, wist hij het wel. Groot waren zijn verwondering en vreugde over het feit, dat een echte koning zijn nederige stulpe had uitverkoren om zijn dorst te laven. Hoeveel herbergiers hebben ooit deze eer genoten? Zij zullen niet bijster talrijk zijn. Om de herinnering aan dit gebeuren levendig te houden, ging de waard naar de smid en verzocht hem een uithangbord te vervaardigen. Toen dit klaar was, toog hij naar de schilder en vroeg hem op het uithangbord de woorden te penselen: „In den Zwarten Koning". Hij bevestigde nu het uithangbord aan de voorgevel van zijn herberg en zie, de mensen kwamen in groten getale naar zijn koffiehuis toe, want — zeiden ze — waar een koning koffie drinkt, moet het goed zijn. De waard werd zeer rijk en leefde nog lang en gelukkig.

Het sprookje, lieve lezer, dat U hierboven verteld vond, is in zoverre werkelijkheid geweest, dat een echte Afrikaanse vorst enkele weken geleden in een Boxtels café — incognito — inderdaad een kopje koffie heeft gedronken. We hebben er een sprookje van gemaakt om het voorval meer tot de verbeelding te doen spreken, want in feite heeft het niet zo bar veel om het lijf. Een kwart eeuw geleden zou zoiets het snoepje van de week zijn geweest. Tegenwoordig doet de krant het af met een paar regeltjes tussen het andere nieuws in.

Toch vinden we het de moeite waard om er achteraf nog eens op terug te komen, al was het alleen maar om ons ervan te doordringen, dat de wereld met de dag kleiner wordt, en wel zo klein, dat het zelfs geen opzien meer baart wanneer de kastelein van een Boxtels café een kleintje koffie mag serveren aan een koning uit het zwarte werelddeel.

Hoe is die wereld zo klein geworden? Allerlei oorzaken hebben daartoe meegewerkt. De voornaamste onder hen zijn wel de moderne communicatiemiddelen. Stel U zich een boerderij voor ergens op de wijde Peel. De bewoners wonen ver van het dorp af. De post komt er maar één keer per dag en als het bar slecht weer is misschien niet eens elke dag. Zondag's gaat de familie per fiets naar de kerk of als ze 't kan doen met de „wagen". Maar die boerderij heeft radio. En nu kan zij in de winter nog zo ingesneeuwd liggen en „van de wereld afgesloten" zijn, één draai aan de knop en de wereld ligt in de huiskamer. Stel U nu voor, dat de boerderij ook televisie heeft. Dan wordt de grote wereld niet alleen hoorbaar maar ook zichtbaar. Langs mysterieuze wegen kunnen de bewoners kennis nemen van wat er op het noordelijk en zuidelijk halfrond gebeurd is: ze zijn er als het ware bij, ze raken ermee vertrouwd, ze raken er zelfs gewoon aan. Vreemde landen, vreemde volken, vreemde gebruiken zijn haast niet meer denkbaar.

Hoe klein echter de wereld ook is, in bepaalde opzichten blijkt zij toch nog eindeloos groot te zijn en bar ver uit elkaar te liggen. Zo ver dat van de 900.000.000 kinderen, die zij telt, er 600.000.000 honger lijden! Zo ver, dat van het totale wereldinkomen 85 % wordt opgesnoept door het kleinste deel van de wereldbevolking, zodat er nog maar 15 % overschiet voor het grootste deel.....!

Ja, de wereld is slechts klein in bepaalde opzichten. Zij zal in alle opzichten klein worden, als de liefde de afstanden zal hebben opgeheven!

WIJSGEER.

Plaatselijk Nieuws

Ronde van Boxtel : financieel succes voor bouwpastoor van Maria-parochie.

Door het Comité „Ronde van Boxtel 15 augustus" is dezer dagen een belangrijke storting gedaan in de bouwkas van de pastoor van de Maria-parochie op de Selissenwal. Voor Pastoor de Beer bleek onlangs bij deze geslaagde wielerwedstrijd nl. een goede „klassering" te zijn weggelegd. Om het in wielersport-jargon te zeggen: „hij reed dik in de prijzen". De voorzitter van het Comité, de heer H. Kappen, kon nu — in aanwezigheid van de mede-organisatoren — de som van *f* 555,— overhandigen aan de bouwpastoor, die zich blij verrast toonde door dit prachtige resultaat-in-klinkendemunt.

Laten we hopen, dat het Comité „Ronde van Boxtel" hiermede de sprint heeft aangetrokken voor het grote peloton Boxtelse medebouwers, van wie nu algehele navolging van zulk een succesvolle activiteit verwacht wordt!

Verboden en gevaarlijk spel van jeugd in krotwoningen.

De sloping van een aantal onbewoonbaar verklaarde woningen, vooraan in de Breukelsestraat, is dezer dagen met kracht ter hand genomen. Niet echter door de daartoe bevoegde instanties, maar door de Boxtelse jeugd.

De ouders van omwonende kinderen worden erop gewezen, dat dit spel van de jeugd niet alleen verboden is, maar ook levensgevaarlijk geacht moet worden. Zij worden verzocht, voorzover hun dat mogelijk is, de kinderen uit deze krotten te weren, daar de politie zich genoodzaakt ziet tegen deze onverantwoorde gang van zaken krachtig maatregelen te nemen.

Boottocht Rode Kruis.

Deze week wordt de tweede Brabantse boottocht van het Nederlandsche Roode Kruis gehouden (najaarsboottocht). Wederom bevindt zich op deze boot een patiënt uit Boxtel, uitgezonden door en voor rekening van de afdeling Boxtel van het Ned. Roode Kruis. De inscheping vond plaats te Heusden. De eerste dag werd gevaren naar Dordrecht, de tweede dag via Pernis naar Schoonhoven, de derde dag naar Rhenen, de vierde naar Nijmegen, de vijfde naar Sleeuwijk, terwijl zaterdag a.s. de ontscheping plaats vindt te Moerdijk.

Hoe meer leden de plaatselijke afdeling van het Ned. Rode Kruis heeft, des te meer daarvoor in aanmerking komende patiënten kan zij met deze bij uitstek en in alle opzichten zulke heerlijke boottochten van een week medegeven. In ieder gezin daarom minstens één lid van het Rode Kruis. Minimum contributie *f* 1,10 per jaar. Meldt U aan bij de secretaris J. Fijneman, St. Josephstraat 72.

Roberti's Jeugdvariété.

Zondag 21 september a.s. komt Roberti's Jeugdamusement uit Amsterdam naar Boxtel speciale kindervoorstellingen geven in het St. Paulus Jeugdhuis in de Nieuwstraat te Boxtel.

Aan dit programma zullen medewerken Henri Barandé, de goochelaar, die fantastische goocheltrucs zal laten zien; Roberti's gedresseerde duiven, die zelfs voor de televisie zijn opgetreden en zelfs o.m. op een bal lopen, koorddansen en door hoepels vliegen; oom Henk met zijn poppentheater. En als laatste de oerkomische clowns Pipo en Charley met hun vermakelijk waterparodie. Voor de jeugd van Boxtel belooft het een mooie middag te worden. De voorstelling begint om half 2. Als het erg druk wordt, geeft meneer Roberti nog een extra voorstelling om 4 uur.

Voor nadere bijzonderheden zie de advententie in dit blad.

Vergadering K.A.V.

Dinsdag 23 september a.s. ledenvergadering van de K.A.V. in het Verenigingsgebouw. Spreker: Pater B. van Rosmalen, waarbij loterij ten bate van de missie. (Kop en schotel meebrengen s.v.p.)

K.A.B.-cursus algemene ontwikeling.

De cursus is reeds begonnen. Lessen worden gegeven donderdagsavonds van kwart voor 8 tot kwart over 10 in de vakken Nederlandse taal, rekenen, eenvoudige administratie, godsdienst en maatschappijleer.

Belangstellenden kunnen zich nog voor deelneming opgeven in het Verenigingsgebouw op de Burgakker donderdag om kwart voor acht.

R.K. Kleding- en Textielarbeidersbond.

De afdeling Boxtel van de R.K. Kleding- en Textielarbeidersbond „St. Lambertus" hield j.l. zaterdag in het St. Paulus Jeugdhuis de jaarlijkse feestavond, verzorgd door het cabaretgezelschap Ton en Joop van Engelen uit Waalwijk. Na afloop van het zeer geslaagde cabaretprogramma werd door het zelfde gezelschap voor de nodige dansmuziek gezorgd, waarbij de aanwezigen zich natuurlijk niet onbetuigd lieten. Al met al een prachtavond. waarop kringbestuurder Heijnen van de gelegenheid gebruik maakte om de talrijke aanwezigen aan te sporen om niet alleen bij dergelijke feestelijke gelegenheden maar ook op de werkvergaderingen trouw aanwezig te zijn.

K.M.V. Lennisheuvel.

De kinderen die willen deelnemen aan de bustocht op 28 september, worden verzocht om zo spoedig mogelijk het verschuldigde bedrag te voldoen. Het belooft een prettige dag te worden.

Verdere inlichtingen zijn verkrijgbaar bij Moeder v. d. Laak, Boseind 19.

—o—

Willen de kinderen zo goed zijn om alle kaartjes in te leveren met een opstel erbij over de club. Wie het mooiste opstel maakt, wacht een verrassing. Alles moet ingeleverd zijn, voor wij ons uitstapje maken. Dus allen met goede moed aan de slag.

K.M.G.-Maria Garde.

A.s. zondag verwachten we om half 3 de Irene en Klimop bij het K.J.V.-huis. We gaan dan naar het bos om paddestoelen te zoeken. Kunnen jullie zelf voor een bakje zorgen, waar we dan een leuk herfststukje van gaan maken. Tot zondag!

Geslaagd.

Aan het Instituut voor Journalistiek, gevestigd bij de R.K. Universiteit te Nijmegen, slaagde voor eindexamen journalistiek, stilistiek en nieuwspsychologie onze medewerker en plaatsgenoot de Weleerw. Pater A. G. de Koning W.P.

—o—

Op de te Utrecht gehouden examens behaalde Mej. J. v. Rooy het diploma „Coupeuse".

Te Breda slaagde voor het diploma Landmachinist motorbedrijf de heer J. te Walvaart, klaarmeester bij het waterschap „Het Stroomgebied van de Dommel", alhier.

Bioscoop.

A.s. zaterdag en zondag zal in theater „De Ark" vertoond worden de film „Abbott en Costello bij de kannibalen".

De beide komieken beleven in die film nieuwe dwaze avonturen. De heren moeten naar Afrika om een kaart te gaan tekenen van de wildernis en geraken in de dolste verwikkelingen.

Een film die iedere bezoeker, jong of oud, een avond van uitbundig plezier zal bezorgen. Toegang alle leeftijden.

Uitslag Braderie-loterij.

De hoofdprijzen zijn gevallen op de volgende nummers: 180, 425, 138, 43, 405. De troostprijzen op: 187, 547, 104, 252, 92, 280, 196, 517, 472.

De prijzen kunnen worden afgehaald op vertoon van het betreffende lot tot en met 21 oktober. Na deze datum vervalt elke aanspraak op de prijzen. De prijzen moeten worden aggehaald op het adres: Breukelsestraat 64, Boxtel.

Burgerlijke Stand.

Van 9 tot en met 15 september 1958.

GEBOREN: Johanna M. H. dochter van C. J. van der Sloot en P. Th. van Grinsven, Kalksheuvel 21 — Theodorus M. H. N. zoon van Th. C. van Liempd en C. J. van Hal, Tongeren 6 — Maria J. G. dochter van J. C. Hazenberg en E. H. Kouwenberg, Dufourstraat 30 — Martinus P. C. zoon van M. G. C. Heijkants en C. Keurentjes, Eindh.weg 5 — Wilhelmus M. M. zoon van W. A. van der Pasch en J. M. Vugts, Onrooi 6a — Willebrordus W. M. zoon van M. W. van Nieuwburg en H. v. d. Steen, Langenberg 21a — Wilhelmina M. A. dochter van W. H. Koppens en A. M. van Hooff, Zandvliet 10 — René P. M. zoon van J. C. v. d. Meijden en B. J. A. Mandos, Kapelweg 41.

ONDERTROUWD: Cornelis Verbeek en Geertruida B. A. van Stigt — Jan Zijlstra en Hendrika J. M. Huijberts.

Gevonden en verloren.

Week van 10 tot 17 september.

GEVONDEN: combinatietang met blauwe handvatten; kleine ruw-harige hond: (kleur zwart-beige); kinderjasje (blauw-rood gestreept); zwart kerkboek (handboek voor de r.k. vrouw en moeder); plastiek regenjas in foudraal; kofersleuteltje.

VERLOREN: bruine herenportemonnaie, inh. 30 ct. en sleuteltje; bril met bruin montuur; raket voor badminton met hoedje; zilveren broche (rond model); zwart lederen dubbele rijwieltas; beige tas met ritssluiting; grote paarlemoeren oorbel; huissleutel; gouden trouwring, initialen Sch.-R., merk HDZ, 2-6-55; licht blauw gebreid meisjesvest; licht bruine schooletui, o.a. inh. vulpen, merk Ero; klein jong poesje, zwart, bruin en wit gekleurd; zwarte lederen dameslaarzen.

Inlichtingen op het politiebureau, alhier.

—o—

ACHTERGELATEN IN ZWEMBAD: blauw-grijs jongensjasje; blauwe mantel met capuchon; blauw meisjesvest lange mouwen en ritssluiting; grijs geruit jongensjasje; rood-groen geblokte jongensblouse; rose-grijs geblokt meisjesblouse.

Deze kledingsstukken zijn door de eigenaars terug te verkrijgen op het politiebureau.

Reclasseringswerk.

Er wordt nogmaals aan herinnerd, dat de dames van de diverse standsorganisaties deze en volgende week bij U aan huis komen om een bijdrage ten behoeve van het werk der Nationale Reclassering. Er worden kwitanties afgegeven (bedrukt met nummer) van *f* 0,25 per stuk.

Auto-ongeluk Liempde.

Van de 8 personen, die bij het op zondag 31 augustus onder Liempde gebeurde ernstige auto-ongeluk, gewond raakten en in het ziekenhuis werden opgenomen, zijn er momenteel 2 van behandeling ontslagen kunnen worden. Het zijn de gebroeders Hoppe uit Nijmegen, die op de bewuste dag de zo zwaar getroffen Iraakse familie Beranek-Mittelmann vergezelden. De overige gewonden worden momenteel nog in het ziekenhuis verpleegd.

Oud Boxtel in beeld

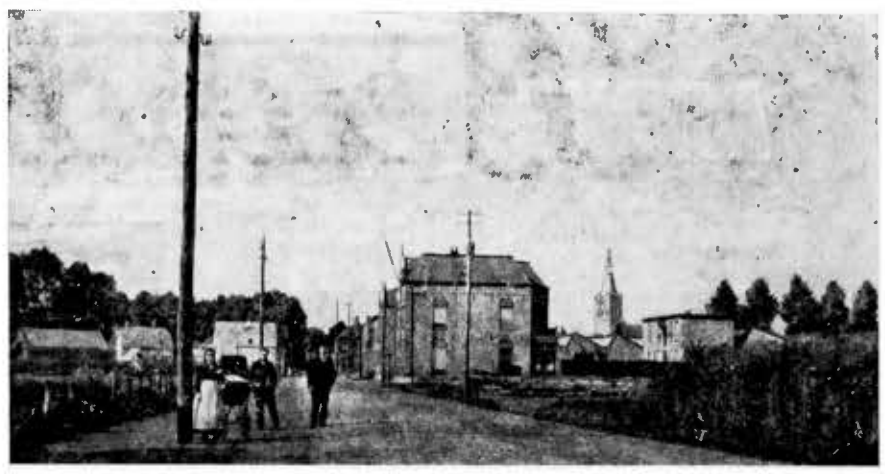

Deze week staan we weer eens te kijken in de Stationstraat. Niet zoals het meisje met de kinderwagen, in de richting van het station, doch in tegenovergestelde richting, wat voor ons interessanter is.

Indien de straatnaam niet werd vermeld, zouden velen dit hoekje van Boxtel zich niet kunnen herinneren.

Honderd jaar geleden was hier alles landbouwgrond. De gronden rechts op het plaatje, waarop reeds huizen en fabrieksgebouwen staan, behoorden grotendeels tot de „kapitale ruime welinge-„richte bouwhoeve, zijnde tevens een „goed beklante Herberg, genaamd De „Komsche Hoef bestaande uit een hui-„zing en stallinge aan elkander, met af-„zonderlijke groote paardenstal en „varkenskooijen, groote schuur en bak-„huis, erf en moestuin, bijzonder goede „akkers en weilanden, grootendeels met „schaar- en andere houtgewassen omge-„ven, benevens regt van voorpoting, met „de beplanting van welwassende eiken-„en vlaamsche boomen, zoo op den Os-„sepad als langs den straatweg en de „Brukelschestraat, staande en gelegen bij „de kom van het dorp Boxtel; alles in „huur en gebruik bij Hendrikus van „Haaren, groot te zamen 22 bunder 40 „roeden 86 ellen", enz enz.

Men mag aannemen dat spoedig na de verkoop der Baronnij van Boxtel en Heerlijkheid van Liempde in 1857 voor Boxtel een oplevingsperiode begon.

De onderhandelingen voor de aanleg van de spoorwegen kregen omstreeks die tijd hun beslag. De spoorweg werd aangelegd en op 1 mei 1865 reed de eerste trein Boxtel—Tilburg, op 1 juli 1866 was de aanleg Boxtel—Eindhoven voltooid en anderhalf jaar later, 1 januari 1868, reden de treinen vanuit de richting 's Hertogenbisch het station Boxtel binnen.

De houthandel kwam op. De „welwassende eiken" werden in massa's gekapt voor bewerking tot spoorbiels, en de ene houtwerf na de andere werd aangelegd.

De voormalige akkers en landbouwgronden werden langzaamaan in beslag genomen voor de huizenbouw.

Langzaamaan! Dat is van het plaatje af te zien, want de gronden rechts van de weg werden op het laatst der vorige eeuw en het begin van de 20ste eeuw nog gedeeltelijk in beslag genomen door de houtwerven.

Rechts, ter plaatse van de tegenwoordige Kasteellaan, ziet men de aangevoerde bomen, en links van de Stationstraat, ongeveer ter hoogte van de tegenwoordige Wilhelminastraat, de schuur van de houtwerf die langs de Breukelsestraat lag.

In de eerste jaren van de 20ste eeuw maakte de bevolkingsaanwas woninguitbreiding noodzakelijk. Er ontstond een particulier concurrentiestreven voor wat betreft het type woningen dat het noodzakelijkst moest worden gebouwd en waar ter plaatse.

Vanwege het gemeentebestuur kwam het plan voor het complex gemeentewoningen. De uitvoering kreeg zijn beslag in de jaren van de eerste wereldoorlog en omstreeks 1917—1918 konden die huizen worden betrokken.

Daarna werden geleidelijk de nog openliggende gronden in de Stationstraat bebouwd.

De mogelijkheid van overheidssubsidie heeft na 1918 het uitbreidingstempo ongetwijfeld gestimuleerd, zowel in de Stationstraat als op andere punten van Boxtel.

Zo verdwenen de houtwerven en ontstonden nieuwe straten.

Het plaatje van deze week is in verband hiermede iets historisch.

GEMONDE.

ORIENTERINGSRIT.

Zondag 21 september a.s. zal de K.A.J. een oriënteringsrit organiseren. Men kan zich na de H. Mis van 10 uur tot half 1 melden bij café Verbruggen, waar om 1 uur ook de start zal plaats vinden. Kosten 50 cent per persoon. Er worden mooie prijzen uitgeloofd. De opbrengst is bestemd voor de K.A.J.

GOUDEN HUWELIJKSFEEST.

J.l. maandag vierde het echtpaar Schellekens op Hezelaar onder grote belangstelling van de Gemondse gemeenschap zijn gouden huwelijksfeest.

's Avonds maakte ook fanfare St. Lambertus haar opwachting bij het gouden paar. Aangezien de fanfare in dit gedeelte van het kerkdorp niet vaak kan verschijnen, werden aan de gebruikelijke serenade-nummers nog enkele marsen toegevoegd.

Drumband Gildenbondsharmonie: 1e Prijs

Tevens promotie naar 1e afdeling.

De R.K. Gildenbondsharmonie heeft j.l. zondag — tot veler verrassing — nieuwe lauweren aan haar vaandel weten te hechten, en wel door het succes dat haar drumband behaalde op het eerste nationale federatieve drumbandconcours in Someren.

Op dit concours, dat gehouden is op de zondagen 7 en 14 september, kwam de drumband van de R.K. Gildenbondsharmonie uit in de 2e afdeling. Ofschoon men wekenlang bijna avond aan avond gerepeteerd had om op dit eerste officiële concours goed beslagen ten ijs te komen, was men ten aanzien van de prijs-kansen uiterst gereserveerd. Het was immers bekend, dat bij deze corpsexamens zeer strenge maatstaven zouden worden aangelegd bij de beoordeling van de geleverde prestaties. Het feit, dat op de eerste concours-zondag slechts twee 1e prijzen behaald werden, liet in dit opzicht aan duidelijkheid niets te wensen over.

Met gemengde gevoelens werd de reis naar Someren aanvaard. Toen men aan de uitvoering van de voorgeschreven werken toe was werden echter resoluut alle concourszenuwen weggeroffeld en geblazen. De Boxtelse drumband weerde zich werkelijk sechitterend en wekte met haar optreden en uitvoering absoluut goede verwachtingen. Die verwachtingen zijn in vervulling gegaan. Met de uitvoering van het werk „Fratini" (stilstaand) werden 96 punten vergaard, terwijl de vertolking van „Steeds Voorwaarts" (marcherend) gehonoreerd werd met 99 punten. In totaal dus 195 punten (op een na het hoogste aantal punten op dit concours behaald), goed voor een fraaie 1e prijs.

Tevens hield dit in dat de band promoveert naar de 1e afdeling, omdat men eerder op een vrij concours ook al een eerste prijs veroverd had.

Behalve dit groepssucces kwam ook nog een persoonlijk succes uit de bus, nl. voor de tambour-maître van het corps, de heer P. van Breugel, die met 72 punten ook een 1e prijs opeiste.

Toen het goede nieuws ook in Boxtel doordrong werden daar meteen maatregelen genomen om de „gelauwerden" een feestelijke ontvangst te bereiden. En zo rukte de harmonie — onder veel belangstelling — omstreeks half 8 's avonds uit om de drumband aan de Rijksweg af te halen. Ook het hoofdbestuur was aanwezig, namens wie de heer A. v. Susante de leden van het wakkere gezelschap en hun kranige tamboer-maître feliciteerde met dit succes. Ook de instructeur, de heer H. Roosen uit Oisterwijk, alsmede diens rechterhand, de heer C. v. d. Velden (bazuinen) werden niet vergeten. Na deze hartelijke ontvangst en huldiging werd koers gezet naar de Markt om in Hotel v. Vlerken het behaalde succes op meer feestelijke wijze te vieren. Tal van gelukwensen mochten daarbij nog in ontvangst genomen worden. Wel een bewijs, dat Boxtel „meeleefde" met de prachtige prestaties van „de Bonds"!

Op 27 september a.s. hopen onze lieve ouders

Gerardus v. Schijndel
en
Catharina v. Schijndel-Verhoeven

hun 40-jarig huwelijksfeest te vieren. Op die dag zal te hunner intentie om 9.30 uur een H. Mis worden opgedragen in de parochiekerk van het H. Hart.

Hunne dankbare kinderen en kleinkinderen.

v. Oschstraat 4.

Receptie van 1—3 uur.

Dagadres café 't Gilde, Spoorstraat.

Langs deze weg delen wij U mede, dat onze ouders op 25 september a.s. hun 25-jarig huwelijksfeest hopen te vieren. Om 9.30 uur zal een H. Mis uit dankbaarheid worden opgedragen in de St. Petruskerk te Boxtel

Namens de kinderen
M. van der Horst.

Gelegenheid tot feliciteren: van 13.00—14.00 uur
Deken de Wijsstraat 8.

Voor de vele blijken van belangstelling, welke wij hebben ondervonden bij ons Zilveren Huwelijksfeest, betuigen wij onze hartelijke dank.

A. v. d. Sande
J. M. v. d. Sande-Kruyssen
Baroniestraat 93, Boxtel.

Gevraagd net meisje voor hulp in de huishouding en ook voor de winkel (in te leren). Bevragen Molenstraat 19.

Gevraagd: werkster voor 1 dag per 14 dagen of 'n halve dag per week. St. Sebastiaanstr. 20.

B.z.a. dagmeisje, geheel zelfstandig kunnende werken. Brieven onder nr. 335, Molenstraat 19.

B.z.a.: jong meisje twee middagen en zaterdags, voor kindermeisje. Te bevragen Molenstraat 19.

Voor dressoir, eethoektafels en stoelen: Meubelhuis De Beurs, Markt 22.

B.z.a.: coupeuse voor het maken van meisjeskleding. Kapelweg 9, Boxtel.

Jongeman zoekt kamer met pension in Boxtel. Aanbieding onder no. 336, Molenstraat 19.

Te huur op eerste stand met mooi uitzicht, kleine woning voor bejaard echtpaar of twee dames. Brieven onder nr. 340, Molenstraat 19.

Pension aangeboden met zitslaapkamer, bijzonder geschikt voor leraar of onderwijzer(es). Brieven onder nr. 339, Molenstraat 19.

Te koop: schuiftafels, klokken, ledikanten, spiraals, stoelen, dressoirs, haarden, stukken cocos enz. Molenstraat 80.

Te koop: Mechelse Herder met ren en duiventil. v. Ranststraat 8.

Te koop gevraagd: kinderbox. v. Merheimstraat 15.

Te koop: alle soorten raap- en plukappels en eetaardappelen „IJselster". J. Dankers, Schijndelsedijk 9.

Een prima H.M.W.-brommer, spotprijs. v. Oschstraat 2 (na 6 uur).

Lijstwerk: plinten, architraven plafondtengels, hollatten, kwartrondjes, glaslatten, etc. Concurrerende prijzen. Houthandel Steenbakkers, Stationstraat 58, Tel. 266.

Slagerij Clercx geeft deze week voor reclame: a.s. vrijdag en zaterdag: poulet *f* 1,60 per 500 gr., runderrib of runderrollade *f* 2,78 per 500 gr. Lunchpakket: 150 gr. boterhamworst en 100 gr. metworst samen *f* 1,—. Leverworst *f* 1,25 per 500 gr. A.s. maandag: 4 lekkerbekjes *f* 0,85, 3 slavinken *f* 1,—; 100 gr. bacon *f* 0,54. Dinsdag: speklappen *f* 1,25 per 500 gr., 150 gr. tongeworst *f* 0,53. Woensdag: 150 gr. gebr. gehakt *f* 0,53. Donderdag 500 gr. verse worst *f* 1,75; 100 gr. leverkaas *f* 0,38. Uitsluitend superkwaliteit.

Woensdag gehaktdag *f* 1,68 per 500 gr. Nergens beter gehakt dan bij Slagerij Clercx.

Voor stalen ledikanten en divanbedden en bedstellen, Meubelhuis De Beurs, Markt 22.

Hout: alle soorten timmerhout voor aannemers, knutselaars, thuiswerkers, boeren etc. Ook Eiken, Limba, Beuken, Iepen, Afzelia (dit hout werkt niet), etc. Scherpe prijzen. Houthandel Steenbakkers, Stationstraat 58, Tel. 266.

Fa. J. P. v. d. Velden, Boxtel. Biedt U aan: Coupons wollen mantel- en japonstoffen tegen fabrieksprijzen. Soliede kwaliteit.

Hardboard: zachtboard, brandvrijboard, tegelboard, gaatjesboard. Hornitex-plasticboard enz. Diverse soorten triplex. Lage prijzen. Houthandel Steenbakkers, Stationstraat 58, Tel. 266.

Singer naaimachines zijn de beste ter wereld. Singer garantie. Singer service. Singer de meest verkochte machine. Singer, Breukelsestraat 30, Boxtel Tel. 248.

Extra aanbieding: Zaalberg zuiver wollen dekens (1 en 2 persoons) deze gaan een mensenleven mee. (Komt u eens kijken). J. P. v. d. Velden, Stationstraat 11, Boxtel.

Te koop Een zeer goed onderhouden Sparta-bromfiets. Doornakkerlaan 12.

J. P. v. d. Velden, Boxtel. Vertrouwd adres in bedden sinds 1895. Alle 1ste klas merken. Enige bedstellen tegen speciale prijzen. Alle bedden 15 jaar garantie.

Te koop: old finish huiskamerameublement, bestaande uit uittrektafel, 6 stoelen, dressoir en theekast. Adres Molenstraat 19.

Te koop: een kolenhaard in zeer goede staat. P. Avendonks, R. v. Cuijkstraat 36.

Te koop: prima „Sachs" bromfiets. Rechterstraat 56.

Twee kinderfietsjes te koop, in prima staat. De Haas, Mgr. Wilmerstraat 8.

Bestel tijdig voor herfstlevering uw benodigde pootaardappelen, N.A.K. gekeurd. Vele soorten zijn schaars. Ook zelfselecteurs kunnen hun uitgangsmateriaal kopen, waar zij verkiezen. Steeds in voorraad kiemremmingsmiddel voor consumptieaardappelen. Zaadhandel van Zogchel.

Te koop: een volledig eetkamerameublement, noten-notenwortelhout; bestaande uit: groot buffet, dressoir, een 4-delige uittrektafel en stoelen. Verder enige losse meubelstukken als: rond tafeltje, stoelen, benevens cylinderbureau, mangel. Te zien: zaterdag 20 en maandag 22 sept. a.s. van 2—3.30 uur n.m., Molenstraat 61, Boxtel.

Prima eetaardappelen 8 ct. per kg., bij afname van 100 kg of meer 7 ct. per kg. Munsel 12.

Bon Louis en andere fijne handperen vanaf 20 ct. per kilo. Stoofperen en appelen (val) 10 ct. per kilo. J. v. Dijk, Koppel 21.

Te koop: houten, geheel uitneembare garage. Tevens prima buitendeur en gezandstraalde ruiten voor binnendeuren. Bevragen v. d. Broek, Julianastraat 11.

Te koop: jonge kippen, tegen de leg. Rechterstraat 62.

Te koop: weidelammeren bij Th. v. Schijndel, Maastrichtsestraat 35.

Biggen te koop bij G. v. d. Oetelaar, Munsel 31.

Te koop: biggen, waarvan gemerkte zeugjes en een volbloed kalfvaars, a.b.-vrij, met melklijsten. M. v. d. Sande, Kalksheuvel 24.

Te koop: dragende zeug, 15 weken drachtig. M. v. d. Meijden, Maaistraat 3, Liempde.

Biggen te koop bij A. Schoenmakers, Kalksheuvel 49.

Te koop: zware biggen, Alb. Vermulst, Mijlstraat 64.

Te koop: biggen en driftvarkens bij Fr. Peijnenburg, Boseind 32, Boxtel.

Is er een grens aan ons vernuft?

Wie meent, dat de „koude oorlog" slechts één front kent, vergist zich deerlijk. En nu doelen wij niet op de wisselende slagvelden van de zenuwenoorlog, die nu eens in 't nabije oosten, dan weer in China en straks misschien in Europa liggen. Wij denken aan andere dan deze politieke fronten, wij hebben nu het oog op de modernste strijdmiddelen van het menselijk vernuft: het technische front en het wetenschappelijk front.

Want terwijl voor de ogen van de argeloze toeschouwer de politici hun vredelievende voorstellen doen tot het behoud van hun eigen invloedssferen en nog idealistischer plannen ontvouwen tot 't verwerven van verdere politieke doeleinden, werken áchter de angstvallig gesloten schermen van de oorlogsindustrieën de met zorg gekozen hogere technici aan geheime projecten voor doeltreffende vernietiging van vermetele vijanden en zuchten en rekenen in zwaar bewaakte laboratoria de uiterst doeltreffend beschermde geleerden aan militair noodzakelijke uitvindingen op het gebied van bewapening en verdediging.

En de spanning in die tekenkamers en rekenkamers is zo mogelijk nog hoger dan die in de ministeriële vertrekken bij het uitbreken van de volgende crisis. De zenuwen zijn tot het uiterste gespannen, omdat elk land, elke staf, elk project beslist éérder gereed moet zijn voor de beslissende slag dan de vijand van wie geen mens precies weet hoe ver die wel is.....

—o—

Tussen de eerste en de tweede wereldoorlog sprak de mens met bewondering over de vooruitgang der techniek. Als ware wonderen werden genoemd de uitvindingen van auto, radio, telefoon en vliegmachine. Uitgebreide boeken beschreven de menselijke bouwsels, de grote steden, de havens, de bruggen, de polders en de fabrieken in vogelvlucht. De film vertoonde voor onze verbaasde blikken de Noordamerikaanse wolkenkrabbers, de sneltrein bracht ons in enkele uren naar ongekende industrie-centra en oceaanreuzen veroverden de onmetelijkste zeeën.

Als we nu bladeren in de vergeelde jaargangen en boeken van die tijd, schrompelt de bewondering van toen ineen tot een kleinzielig schrikbeeld. Want nu kennen we de televisie, de straaljagers, de kunstmanen, de electronische rekenmachines, de automatisch producerende fabrieken, de kleurenfoto's, de atoomonderzeeërs, de waterstofbom en we staan aan de vooravond van de ruimtevaart.....

Wij willen maar zeggen: als dit nu vandaag allemaal kan, wat zal er dan over tien vijftien jaar nog allemaal méér gepresteerd worden, dat ons weer beschaamd doet terugzien op die bespottelijke „oude tijd" van bromfiets, straalatoombommenwerper en kunstmatige aardsatellieten?

—o—

Hoe die toekomst er zal uitzien, kunnen we reeds projecteren aan de hand van de uitgelekte berichten over de onder handen zijnde plannen, waarvan een deel al in experimenteel stadium of vrijwel voltooid is.

Er zijn fototoestellen ontwikkeld, die in het verleden kunnen fotograferen. Infra-rode warmtestralen van objecten, die reeds lang verwijderd zijn, komen dan nog op de gevoelige plaat. Het geheim van het leven schijnt ontdekt te zijn, zodat de geleerden straks kinderen kunnen mengen in een reageerbuis en ze een „ideaal" verstand kunnen toevoegen, zodat ze na een luttel aantal jaren in staat mogen worden geacht nieuwe uitvindingen toe te voegen aan het nu reeds onafzienbaar arsenaal.

Auto's kunnen binnenkort rijden zonder reservewiel, omdat er al banden in de maak zijn, die eenvoudig niet meer lek kúnnen raken. Ruimtevaartreizen staan op het programma, die de menselijke veroveraars gelegenheid zullen geven onbewoonde en misschien wel bewoonde planeten te koloniseren. Geperfectioneerde electronische robots zullen niet alleen fabrieken, maar ook geleide projectielen, vliegtuigen en atoomschepen op afstand bedienen.

En de geneeskunde is reeds zover gevorderd, dat men hoopt al spoedig élk ziek lichaamsdeel door een gezond te kunnen vervangen.....

—o—

Wie doordenkt en de draagwijdte tracht te overzien van de geschetste ontwikkeling, komt tot de conclusie, dat er ergens een grens moet zijn aan het menselijk vernuft. Want wie is deze mens, die zich verbeeldt te mogen heersen over leven en dood, over heden en verleden en mogelijk straks ook toekomst?

De fotografie van het verleden doet de uitvinders straks tasten naar de kleurenfilm (in ruimteprojectie) van onze eigen toekomst.. De zucht naar het behoud van onze gezondheid, roept de chirurgen tot het vervangen van elk verzwakt hart en elk versleten lichaam.

Wonderlijke televisieschermen zullen de ondergang vertonen van elke ster aan het heelal, die niet goedschiks of kwaadschiks door aardbewoners werd veroverd. Geheimzinnige stralen zullen onzichtbare propectielen doen ontploffen in de verste uithoeken van onze eigen planeet. En de arbeid is tenslotte uitgebannen, omdat de robot en de rekenmachine electronisch de producten fabriceren, die de veeleisende vacantiehoudende man en vrouw dan nog nodig zullen hebben.

—o—

Misschien tot onze geruststelling tikte de telex deze week, dat rondom de aarde een radio-actieve gordel de ruimtevaarders een halt heeft toegeroepen. Een ijzeren gordijn van gevaarlijke stralen dwingt de geleerde van heden zijn berekeningen te vernietigen en zijn snode plannen onuitvoerbaar te verklaren.

Waarschijnlijk zal er ook een grens zijn voor de gezondheidsmaniakken. Geen hooggeleerde professor kan alle ziekten baas. De kanker, ja zelfs de gewone verkoudheid, de griep en verscheidene andere kwalen bleken tot op heden onbedwingbaar. En al kent men nu het geheim van het leven, daarom nog kan er voorlopig geen kind geboren worden in een reageerbuis en geen superbrein gekweekt worden in de hersens van een superwezen.

Helaas, de geleide projectielen zijn al in de maak. Maar kunnen zij op de meter nauwkeurig een doel treffen?, Ja, we weten het, er zijn al automatische granaten, die door het doel worden aangetrokken..... Er bestaan zelfs onbemande raketten met ontelbare radiografisch bestuurde instrumenten en wapens aan boord. De „schone" waterstofbom is geperfectioneerd tot een onschuldig uitziende en gemakkelijk vervoerbare tijdbom. Maar de vernietiging is ook de enige oplossing van het wetenschappelijk en technisch vraagstuk.

De Hemel verhoede, dat onze zelfmoord in een automatische drukknopoorlog het einde betekent van deze koude oorlog op drie fronten!

Eerst even kijken bij
DE BIJENKORF
FA A. VAN KOL
Ziet onze etalages!

Na de Braderie...

Na de braderie komen wij, missionarissen, die ook in de Breukelsestraat aanwezig waren, gaarne even terug op de bij deze gelegenheid door de Boxtelse bevolking getoonde missieliefde.

Het heeft ons n.l. aangenaam verrast te zien hoe belangeloos enige mensen diverse dagen hebben opgeofferd voor de missie. Anderen hebben bereidwillig geholpen en gesteund. Aan allen onze dank. De bevolking heeft hen niet met de enveloppen laten zitten en we zagen dat men graag wat dubbeltjes liet rollen voor onze missies.

Het heeft ons vertrouwen gegeven en wij hopen dat meerdere dit mogen begrijpen en navolgen.

Als wij in de missie zijn en we trekken rond op patrouille zal die gedachte ons steunen, de gedachte dat wij 't niet alleen hoeven te doen, maar dat er anderen zijn die uit eigen initiatief helpen.

Daarom danken wij werkelijk allen die deze actie organiseerden of daarbij hielpen, maar ook allen die financieel gesteund hebben.

De Paters
B. v. ROOSMALEN
W. MEULENDIJK

Wit-Gele Kruis

Dienststrooster: Zondagsdienst (boodschappen van 1—2 uur) en avonddienst (zaterdag t.e.m. vrijdag boodschappen van 7—8 uur) Zuster Vermeer, Keizerstraat 6, Tel. 231.

Uitleen, dagelijks van 2 uur tot half 3. Zonder lidmaatschapskaart en statiegeld wordt niets meer uitgegeven.

Consultatiebureaus voor zuigelingen:

Duinendaal: 's maandags van kwart voor 2 tot kwart voor 3.

De Burcht: dinsdag van kwart voor 3 tot kwart voor 4.

Lennisheuvel (Orion): 2e en 4e woensdag van de maand.

ZONDAGSDIENST DER ARTSEN
UITSLUITEND VOOR SPOEDGEVALLEN
zondag 21 september
DOKTER B. E. A. M. JANSSENS
Molenwijkseweg 71 Telefoon 810

AGENDA.

SPREEKUREN
BURGEMEESTER EN WETHOUDERS.

Burgemeester: Maandag van 10—12 uur ten gemeentehuize.
Wethouder Valks: maandag van 10—11 uur op het adres Burgakker 5.
Wethouder v. d. Meijden: woensdag van 14—15 uur ten gemeentehuize.
Wethouder v. d. Krabben: zaterdag van 8.30—9.30 uur ten gemeentehuize.

Katholieke Wereldspiegel

Over de gehele wereld bezien is de belangstelling voor de Kerk krachtig groeiend en dit is een gunstig teken voor de toekomst. Niet geheel vreemd aan deze groeiende belangstelling voor het wezen der Kerk en van het Christendom in het algemeen zal de verschrikkelijke vervolging zijn, waaraan de volgelingen van Christus zijn blootgesteld in de landen achter het IJzeren Gordijn. De ideologie van het Christendom is de doodsvijand van het materialistisch denken van het communisme, omdat de Christen boven het communistische einddoel — de almachtige staat — de Almachtige God weet. In de practijk betekent dit, dat de communistische regeringen de Kerk ondergeschikt willen maken aan de regering. Een duidelijk voorbeeld heeft China gegeven. Nadat alle buitenlandse bisschoppen en missionarissen — 5000 — het land waren uitgezet, talrijke inheemse bisschoppen en priesters gevangen genomen waren, heeft de Chinese regering het eindoffensief tegen de Kerk ingezet door middels de Patriottische Vereniging van Chinese katholieken van binnen uit te veroveren. Door onwettige aanstelling van z.g. progressieve bisschoppen tracht zij de Kerk van Rome los te weken. Vier Chinese bisschoppen zijn voor de communistische druk bezweken.

Dezen hebben reeds 14 andere bisschoppen gewijd met als opdracht „onder leiding van de communistische partij en de communistische regering" de Christenen te leiden naar de socialistische opbouw van het land".

In China drijft de regering de Kerk dus in een schisma om Haar aldus gedeelijk om te buigen tot een willig instrument van het communisme en daarmee Haar eigen ondergang te bewerken.

—o—

Terwijl onder de betere christenen een groeiende belangstelling waarneembaar ns, groeit bij anderen de onverschilligheid. Een aanduiding daarvan vinden wij in West-Duitsland in het toenemend aantal gemengde huwelijken.

Terwijl in 1935 op elke 100 huwelijken tussen katholieken er 18 huwelijken tussen een katholiek en een niet-katholijk in de kerk werden gesloten, nam het aantal kerkelijk ingezegende gemengde huwelijken toe tot 29 in 1953. Duidelijker is de toeneming van het aantal gemengd huwenden af te lezen in de statistieken van het burgerlijk huwelijk. Opvallend hierbij is de toeneming van gemengde huwelijken, die uitsluitend burgerlijk worden gesloten. In 1937 werden op elke 100 katholieke huwelijken 35 uitsluitend burgerlijke huwelijken gesloten tussen een katholiek en een niet-katholiek. Dit was in 1955 gestegen tot 63, bijna een verdubbeling.

—o—

De nood der Kerk in Tsjecho-Slowakije kunnen wij aflezen uit een summier bericht, dat ons bereikt heeft over de priesterwijdingen in dat land. Daaruit blijkt, dat voor geheel Joegoslavië dit jaar slechts 8 theologanten de priesterwijding hebben ontvangen. Deze 8 jonge priesters betekenen echter niets in vergelijking met de ontstellende priesternood, waarmee de Kerk in Tsjecho-Slowakije tengevolge van vervolging te kampen heeft.

Hoe zit dat met het onstaan van Nederland?

... door geologische onderzoekingen is vrijwel zeker komen vast te staan, dat de eerste stukjes en brokjes van ons land reeds 40 miljoen jaar geleden ontstaan zijn.

... toch behoort ons land tot de zogenaamde „jonge" gebieden. Dit in tegenstelling tot landen, die reeds veel eerder ontstaan zijn.

... in die oude tijd vormden onze tegenwoordige grenzen met Duitsland en België de toenmalige kustlijn van een zee, die een gebied bedekte, dat veel later pas „Nederland" zou worden. Engeland was toen met het continent verbonden.

... in deze zee mondden de toen reeds bestaande grote rivieren Rijn, Maas en Schelde uit. Zij zijn het, die uiteindelijk tot de vorming van ons land hebben geleid. Gezamenlijk vormden ze een grote delta en daartussen werden het zand, het grind en de stenen, die zij in hun stroom meevoerden, opgehoopt.

... tussen deze aangroei zochten de rivieren zich weer een weg en werden daardoor steeds lager. De zee deed ook haar werk, stroomde over de delta heen en vulde de gaten met slib. Planten begonnen te groeien, stierven weer af en vormden aldus de veenlagen.

... ongeveer 200.000 jaar geleden brak de IJstijd aan en werd ons land bedekt met ijs tot de lijn Zandvoort—Amsterdam—Arnhem. Door de druk van de geweldige ijsmassa ontstonden de heuvels en kwijnden de rivieren door het weinige smeltwater tot kleine stroompjes.

... na de IJstijd werden de duinen gevormd, doordat de zee het losse zand op de kust wierp en de wind dit zand droogde en er heuveltjes van vormde, die langzamerhand hoger werden. Natuurlijk geschiedde dit alles niet in enkele tientallen, maar in duizenden en duizenden jaren.

... het is uiteindelijk de mens geweest, die ons land „maakte", Ongeveer 2000 jaar voor onze jaartelling hebben de eerste mensen zich hier gevestigd. Om zich tegen de herhaaldelijk voorkomende overstromingen te beschermen, vestigden ze zich op heuvels, maar naarmate de zeespiegel steeg, moesten ook de heuvels hoger worden.

... omstreeks 1000 voor Christus begon men dijken te bouwen en zo begon de strijd tegen het water, die wij heden nog meemaken, om dat wat de zee eenmaal gaf, te behouden en als het kan te vermeerderen!

Voor de nieuwe kerk op de Selissenwal

Van N.N. uit dankbaarheid jegens de H. Maagd Maria voor het welslagen van 'n operatie na het bidden van de krachtdadige Noveen der drie Weesgegroeten

	f 3,—
Opbrengst kaartavond	„ 1,37
Uit fooienbusje	„ 2,63
Zondagstractement van N.N.	„ 4,50

Giften kunnen worden afgedragen aan de Administratie van Brabants Centrum of aan de Bouwpastoor, St, Severusstraat 1.

Waarom
Pas-Tunette
voor u een uitkomst is!

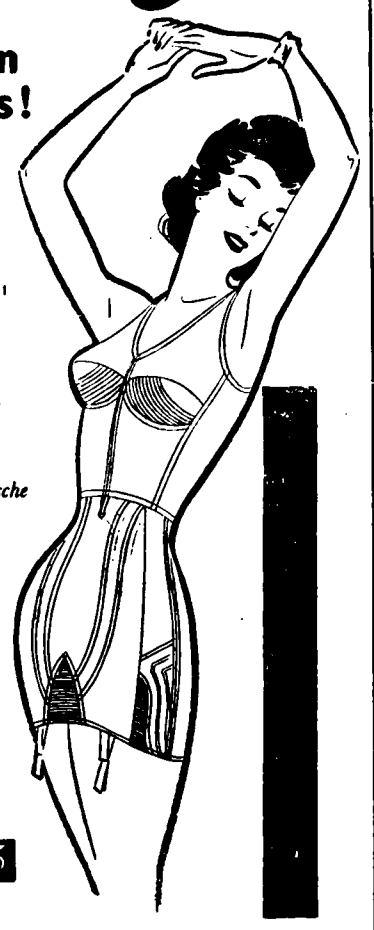

Pas-Tunette biedt het enige maatsysteem dat volledig is aangepast aan het figuur van de Nederlandse vrouw. Daarom zit Pas-Tunette zo prettig! Kies uit de nieuwe Frans-Amerikaanse Pas-Tunette collectie. Onze vakkundige corsetière zal u gaarne adviseren.

Beha voor zware figuren, voorsluiting. Brede elastische schouderbanden. sanfor-katoen f 7.50 fraaie glanssatijn f 8.75

Corset met zijsluiting en veter. Lang model uni corset-satin f 19.50 met brede elastieken binnenband f 27.75

Fa. J. M. v. GEEL-DE KONING
Stationstraat 22, Boxtel

REPARATIES
KUNSTGEBITTEN
Sneller, beter en . . . goedkoper
C. HULSKEN
Stationstraat 8 - Boxtel

TE HUUR
tegen begin november
bovenwoning
met centrale verwarming,
bevattende, grote kamer, overloop, keuken, douchecel, 4 slaapkamers, zoldering, groot plat dak.
Eventueel is ook autobox beschikbaar. Brieven onder no. 337 bureau van dit blad.

ROOKT kwaliteit vol geur en smaak en koopt bij
★
BERT VAN DEN BRAAK
Baroniestraat 73 — Tel. 450

Enige nette meisjes
gevraagd voor onze afd. lederwaren leeftijd 15-18 jaar.
Aanmelden dagelijks aan ons kantoor Burgakker 16, Boxtel.
A. J. M. VAN ELK
Leder- en Lederwarenfabriek

Wasserij Blanca vraagt enige
NETTE MEISJES

Koninklijke Kousen- en Sokkenfabrieken
M. JANSEN DE WIT N.V.
SCHIJNDEL
vraagt
NETTE MEISJES
voor diverse werkzaamheden.
Prettig en goed betaald werk en bovendien . . . . . .
winstdeling
aantrekkelijke spaarregelingen.
Aanmelding en inlichtingen: dagelijks van 9.00-12.00 uur en van 14.00-17.00 uur en bovendien elke woensdagavond van 18—20 uur op de Personeelafdeling te Schijndel.

P. DE GRUYTER & Zn N.V.
's-HERTOGENBOSCH
vraagt voor haar inpakafdeling
MEISJES
★
Hoog loon
Reiskosten worden vergoed
★
Aanmelden dagelijks van 9—12 uur en van 2—6 uur, alsmede maandag en woensdagavond van 19.00—20.00 uur bij afd. Arbeid, Visstraat, 's-Hertogenbosch.

Industriële Onderneming te Boxtel
vraagt
▶ magazijnbediende
in de leeftijd tot pl.m. 20 jaar, ter assistentie van de magazijnchef.
Enige administratieve kennis vereist.
★
Uitvoerige sollicitaties onder nr 338 bureau van dit blad.

DRUKKERIJ TIELEN VOOR HET BETERE FAMILIEDRUKWERK

Theater „De Ark" Boxtel

zaterdag, 20 september 8 uur
zondag, 21 september 6 en 8.30 uur

ABBOTT EN COSTELLO
bij de kannibalen

met BUD ABBOTT en LOU COSTELLO in de hoofdrollen

Een nieuwe serie dwaze en spannende avonturen van Amerika's grote komieken. 14 jaar

Plaatsbespreken: Aan de kassa zaterdag v.a. 6.30 uur. Zondag vanaf 5 uur. Tel. 503.

Nieuws uit onze platenbar

Wij vragen Uw aandacht voor een 45 toeren-plaatje met verlengde speelduur van

PHILIPS „KLASSIEK KOMPAS"

U kunt keuze maken uit:

„Eine kleine Nachtmusik" van W. A. Mozart
„Brandenburgs Konzert no. 2" van J. S. Bach
„Symphonie no. 39" van J. Haydn

Normale waarde f 8.–

➡ NU tijdelijk f 1.50 ⬅

Komt kijken, komt luisteren in de platenbar van

RADIO v. d. BROEK
Clarissenstraat 3 (bij de Markt) BOXTEL

Hobo-matrassen
'n klasse
op zich.....

keuze uit 3 uitvoeringen

- **binnenvering – schuimrubber – plastic**
- Vervaardigd van uitsluitend de allerbeste materialen.
- Overtrokken met prachtige zware Damasten in exclusieve dessins.
- met HB kwaliteits-garantie
- in 9 modellen

Witteveen
WONINGINRICHTING
RECHTERSTRAAT 22 - 24 TEL 476 BOXTEL

Het nieuwe rond-massage apparaat

„Massorette" **(prijs f 26.-)**
waarvan de werking al even simpel als vernuftig is, en door iedereen kan gebruikt worden, is verkrijgbaar in de speciaalzaak bij

JO v. GRINSVEN-v. SUMMEREN
MARKT 15, TEL. 620

RIJKSAANMELDINGSKANTOOR EMIGRATIE

Het Gewestelijk Arbeidsbureau 's-Hertogenbosch organiseert een voorlichtingsbijeenkomst over Australië op woensdag 24 september a.s. in het restaurant „Cosmopoliet", Snellestraat 49, 's-Hertogenbosch.
Aanvang 8 uur precies, Films.
Gelegenheid tot vragenstellen.
Kantooruren van het Gewestelijk Arbeidsbureau 's-Hertogenbosch: maandag t/m vrijdag van half negen tot half een en van twee tot half zes. 's-Zaterdags van half negen tot half een en elke maandagavond van half zeven tot half tien.

Bestel ook Uw brandstoffen voor Uw oliekachel of haard bij de vakman.
Gez. Brandstoffenhandelaren - Boxtel

Het voorname geschenk van blijvende waarde

Een gouden ring!

★

Nieuwe aparte modellen vooral in

gouden damesringen met echte stenen en gouden herenzegelringen

★

Fa. A. v. Vlerken

Juwelier Horloger ★ Kruisstraat 1 Boxtel

GROTE BLIJVENDE PRIJSVERLAGING!

AVEHA gaat steeds direct met de verlaagde marktprijzen mee.

Vele nieuwe oogst produkten thans stukken goedkoper.

		oude oogst		nieuwe oogst		prijsverschil	
APPELMOES	per literblik	115	thans	69	voordeel	46
APPELMOES	3/4 literpot	89	thans	58	voordeel	31
APPELMOES	potje	54	thans	34	voordeel	20
UITJES zoetzuur	per literpot	150	thans	140	voordeel	10
AUGURKEN zoetzuur	per literpot	95	thans	69	voordeel	26
AUGURKEN zoetzuur	1/3 literpot	75	thans	62	voordeel	13
AUGURKEN gesneden	1/3 literpot	55	thans	39	voordeel	16
AUGURKEN zuur	per literpot	125	thans	85	voordeel	40
AUGURKEN zuur	1/3 literpot	85	thans	65	voordeel	20
AUGURKEN zuur	1/6 literpot	55	thans	45	voordeel	10
SPERCIEBONEN extra	per literblik	93	thans	78	voordeel	15
SPERCIEBONEN prima	per literblik	78	thans	65	voordeel	13
SPERCIEBONEN	per pot	82	thans	65	voordeel	17
DOPERWTEN middel I	per literblik	89	thans	79	voordeel	10
DOPERWTEN middel II	per literblik	74	thans	69	voordeel	5
DOPERWTEN extra fijn	per literblik	175	thans	155	voordeel	20
SARDINES	per blikje	38	thans	33	voordeel	5
ZALM	per blik	96	thans	89	voordeel	7
HARING IN TOMATENSAUS	per blik	38	thans	33	voordeel	5
DESSERTKOFFIE	per pak 250 gr.	236	thans	220	voordeel	16

Op deze lage prijzen ontvangt U bovendien steeds GRATIS SPAARZEGELS

EN STEEDS EXTRA AANBIEDINGEN.

André van Hilst

BOXTEL, STATIONSTRAAT 13 – 15, TEL. 498

Warmte geeft een sfeer van gezelligheid!

Ook wij leveren U alle merken oliestook-kachels, kolenkachels en haarden.

W. van Oirschot
Konijnhoolsedreef 4, Boxtel

WASMACHINEFABRIEK heeft snelwasmachines en centrifuges met lichte emaillebeschadiging voor *f* 155,—; langzaamwassers *f* 259,—; schrift. garantie, desgew. afbetaling. Fabrieksagent v. Rijckevorsel v. Kessellaan 68, Den Bosch, Tel. 04100—4708.

Voor slachthaantjes
Alois Barten - Tel. 610
Bosscheweg 119

Elke maaltijd wordt een klinkend feest met een lekker stukje Kwaliteits-vlees

Trouwens: Vlees is altijd welkom, maar dan van

de Kwaliteits-slagers

Goedkope weekaanbiedingen:

Vrijdag en zaterdag:

500 gr. **Varkensprocureur** zonder been nu **f 2.78**
500 gr. **Runderpoulet** extra goedkoop voor **f 1.60**

Grote vrolijkheid in huis, dank zij het
Kwaliteits-Lunchpakket:

Deze week: wéér **300** gram
150 gr. Gebr. Gehakt } **voor één gulden**
150 gr. Snijleverworst } **300 gram**

Profiteer van onze lage

DAGAANBIEDINGEN

Dinsdag 23 sept.: 500 gr. Speklappen f 1.30
Woensdag 24 sept. 500 gr. Gehakt f 1.65
Donderdag 25 sept. 500 gr. Verse Worst f 1.75

Vlees hoort thuis, in ieder huis.
Koopt bij de Kwaliteits-slagers,
Goed en toch niet duur.

Van Nistelrooij	Raaijmakers	Schuurmans
Th. Eltink	De Windt	Van Meersbergen
N.C.B.-Winkel	Aug. v. Breugel	Van Griensven

Brabants Centrum

Terloops...

★ Nu de seizoendrukte uit de verkeerssector is weggeraasd, staan wij nog steeds hoofdschuddend langs onze „heirbanen". Het is druk en het blijft druk. Met statistische cijfers is onlangs nog aangetoond, dat de rijksweg Den Bosch—Eindhoven ongeacht welke periode 'n even grote verkeersstroom te verwerken krijgt als de meest gebruikte verbindingen in de Randstad Holland. En toch schijnt men het plan te hebben voor het gedeelte Vught—Best voorlopig te volstaan met 'n enkele baans rijweg. Dat betekent voor de toekomst dus geen ontlasting van de verkeersintensiteit, doch integendeel nog meer drukte, nog meer gevaar en waarschijnlijk dus ook nog meer ongelukken. Men gaat nog maar even door met verkeerstellingen houden, met cijfers verzamelen en wat dies meer zij. Ze houden het daar in dat rustige, landelijke Brabant nog wel even uit. Wel ja, toe maar! ★ Intussen is ook komen vast te staan, dat het spoor-baanvak Boxtel—Eindhoven het meeste N.S. verkeer verwerkt van geheel Nederland. Je zou dat dit stukje rails echt niet aanzien, want men schippert daar nog rustig met spoorbomen en knipperlichten en laat de tunnelplannen voorlopig voor wat ze zijn. Geduld is een schone eigenschap! ★ Men kan er soms echt niet bij wat al die overheidsinstanties bezielt met die uitstel-en-afstelmethoden. Neem nu b.v. ook maar eens de woningbouw in Gemonde. Het gemeentebestuur van Boxtel voorzag een goede mogelijkheid om in dit kerkdorp nog een 4-tal woningwetwoningen te bouwen en diende dus een aanvrage om goedkeuring in. Moet je net denken, dat het provinciaal bestuur daarin zou trappen. Al zijn de practische mogelijkheden voor dit bouwplannetje nog zo zonneklaar gebleken, de betreffende instantie hield vast aan de papieren mogelijkheden. Dus nul op het request. Amen, uit! ★ Laten we onze gedachten maar bepalen tot beter vorderende zaken, zoals de bouw van het bejaardenhuis in Breukelen. Dat nadert zijn voltooiing met spoed, zoals men kan constateren. Dit moderne en royale bejaardencentrum zal voortaan worden aangeduid als „Simeonshof". We hebben het idee, dat we binnenkort nog wel meer zullen vernemen van dit „Simeonshof". Tot zolang nog even rustig afwachten, beste vrienden. ★ In de nieuwe wijk zullen behalve de Baandervrouwenlaan ook de Speelmanstraat, de Achterbergstraat en de v. d. Venstraat binnenkort bevolkt worden. Wat de bevolkingsdichtheid betreft gaat de Baandervrouwenlaan met 120 flatwoningen natuurlijk fier aan de kop, want de drie andere straten moeten het voorlopig stellen met een dozijn of wat eengezinswoningen. Die straten (en ook de bewoners natuurlijk) hebben dus een streepje voor wat rust en gezelligheid aangaat. Al met al zal het echter wel weer een hele verandering geven op onze goeie ouwe Selissenwal. ★ Uit de „Boxtelsche Courant" van 25 jaar geleden: „Wegens de stijgende roggeprijzen hebben de R.K. Bakkerspatroons zich in onze gemeente genoodzaakt gezien den prijs van het roggebrood met ingang van heden (Maandag) te verhoogen. De prijs is nu gebracht op 13, 20 en 26 cent." (22 sept. 1933).

■ Vergeelde geschiedenis

„NIEUWS" UIT DE KRANT VAN 25 JAAR GELEDEN.

■ **Uit de Troonrede:** Verdere inkrimping der uitgaven zal moeten worden bereikt door doelmatiger organisatie en door besnoeiing van verschillende diensten. Ondanks de reeds aangebrachte en op korten termijn nog te verwachten verdere besparingen op de uitgaven is een nadere versterking der middelen onmisbaar gebleken. Daartoe strekkende voorstellen zullen onverwijld worden ingediend. Aan het misbruik, dat in steeds toenemende mate wordt gemaakt van den rechtsvorm Naamloze Vennootschap, ten einde de betaling van belasting te ontgaan, zal paal en perk worden gesteld. Op de uitkeeringen uit het Gemeentefonds zal over het jaar 1934—1935 een korting moeten worden toegepast, welke verband zal houden met de gemeentelijke draagkracht. De geldelijke toestand van verscheidene Gemeenten maakt voorts een verscherpt toezicht op het financieel beleid der Gemeenten noodzakelijk.

■ **Bezuinigingen in Nederland.** — De Rijksbegrooting over 1934. Het tekort wil de minister dekken door bezuinigingen. Daartoe zullen zeer belangrijke wijzigingen moeten worden aangebracht in de uitgaven van de departementen van Onderwijs, van Defensie en van Waterstaat, terwijl bijzondere maatregelen zullen moeten worden getroffen met betrekking tot de uitgaven ten laste van het gemeentefonds en de salarisregeling voor het rijkspersoneel. De begrooting van Onderwijs zal 15.5 millioen moeten bezuinigen; die van Defensie 12 millioen. Waterstaat zal 32.5 millioen moeten leveren. Door een vermindering in de uitkeering uit het gemeentefonds zal 8.4 millioen worden bespaard. Wat aan de 84 millioen nog ontbreekt zal worden gevonden door een verdere vermindering van den salarislast tot een bedrag van 15¾ millioen.

■ **Toenadering tusschen Duitschland en Oostenrijk ?** — Sensationeele geruchten betreffende geheime onderhandelingen tusschen Duitschland en Oostenrijk ter regeling van hun geschillen doen te Weenen de ronde. Men beschouwt te Weenen de berichten als een proefballon van Duitsche zijde, waar men gaarne het conflict zou bijleggen, zonder dat daarbij het prestige van Hitler in het gedrang komt. Men zou daartoe zijn aangemoedigd door Dollfuss' herhaalde verklaringen, dat hij gaarne een vergelijk met Berlijn zou wenschen, mits Oostenrijks onafhankelijkheid volstrekt bewaard blijft.

■ **Verstrekking van goedkope margarine.** — Burgemeester en Wethouders van Boxtel brengen ter kennis van belanghebbenden, dat met ingang van 1 October 1933 de distributie van goedkope Margarine wederom zal worden ter hand genomen. Voor de verstrekking van deze Margarine komen in aanmerking gezinnen met 4 of meer kinderen, waarvan de gezinshoofden 3 maanden of langer werkloos of armlastig zijn en steun ontvangen of bij eene werkverschaffing zijn te werk gesteld.

Fraaie Ceres-expositie overtrof alle vorige bloemententoonstellingen

Kwaliteit van dahlia ongeëvenaard.

De Boxtelse amateur-dahliakwekers — verenigd in Tuinbouwvereniging „Ceres" — hebben op hun jaarlijkse tentoonstelling weer eens bewezen behalve voortreffelijke kwekers ook uitstekende sierkunstenaars te zijn. Zowel de kwaliteit en de rassenvariatie van de bloemen als de inrichting van de tentoonstelling dwongen nl. de bewondering af van iedere bezoeker aan deze expositie, gehouden op zaterdag 13 en zondag 14 september in zaal „Bellevue".

Burgemeester dr. M. A. M. v. Helvoort, die het „bloemenparadijs" opende, merkte in zijn toespraak dan ook complimenteus op, dat iedere Ceres-expositie een verrassing betekent. De burgemeester gaf daarbij gaarne uiting aan zijn bewondering voor de „bewegingskracht" van Ceres, welke leidt tot zulke prachtige resultaten. Hij schatte de persoonlijkheidsvormende waarde van deze liefhebberij bijzonder hoog, hetgeen hij meende te kunnen afleiden uit het feit, dat de dienaren van Ceres de schoonheid ten top weten te voeren in overtreffende trap nog wel, getuige de jaarlijkse exposities. Dat noemde hij speciaal in de moderne maatschappij heel belangrijk. En voor de goede invloed die uitgaat van deze vereniging toonde hij zich dan ook hoogst erkentelijk bij deze korte openingsplechtigheid.

Deze was tevoren ingeleid door de vice-voorzitter van „Ceres", de heer W. Voortman, die een hartelijk welkom toeriep aan de burgemeester en zijn echtgenote, aan de beschermheer, dokter Janssens en zijn echtgenote, alsmede aan de voorzitter van het Algeheel Verbond van Volkstuinders, de heer De Visser uit Amsterdam.

Spreker richtte vervolgens een welgemeend woord van dank tot de heren van Roosmalen en v. d. Broek, die het leeuwenaandeel gehad hebben in de opbouw van de tentoonstelling, terwijl de heer v. d. Broek in samenwerking met de heer v. Vught bovendien voor het ontwerp en arrangement gezorgd heeft.

Het zal de meeste bezoekers wel precies eender vergaan zijn als ons bij hun wandeling door deze lusthof: men zal zijn ogen te gast hebben laten gaan in de weelde van de dahlia's, die daar op zeer kunstzinnige wijze te pronk waren gesteld. De stijlvolle bloemencomposities, het coloriet van de expositie, de stemmige verlichting, de plaatsing van goedgekozen antieke voorwerpen (fam. v. Boeckel) en beeldhouwwerken (Fr. v. Amelsvoort tussen de bloemen, het imponerende kasteel, het romantische waterpartijtje, kortom de gehele tentoonstellingsarchitectuur verried de goede smaak van de arrangeurs. De dahlia op zich zal men zelden zo kwalitatief goed gezien hebben. Daarvoor heeft men de weersomstandigheden dit jaar dan ook volkomen mee gehad. De vakkundigheid, de ambitie en de liefde voor de natuur hebben de rest gedaan. Velen hebben er van genoten en... geleerd. In dit opzicht kwam ons het gedicht van Guido Gezelle in de gedenksteen van het kasteel erg passend voor:

De blommen zijn beschaamd
omdat, eilaas, zij moeten
verslensen en vergaan
en sterven voor uw voeten.
Doet gij 't geen zij niet
en kunnen: wast en groeit
zo schone als blommen,
maar zo licht niet uitgebloeid.

UITSLAG RAADWEDSTRIJD VAN DAHLIATENTOONSTELLING.

De beschikbaar gestelde prijzen voor degenen die het juiste aantal of het dichtstbijzijnde aantal bezoekers hebben geraden, zijn gewonnen door de bezoekers met nummers 727 en 643.

Met het cijfer 775 benaderden zij het dichtst het juiste aantal dat 772 was.

De winnaars kunnen onder afgifte van hun nummer het adres opgeven bij het secretariaat: Deken de Wijsstraat 14.

De gewonnen bloemenmanden worden hun thuisbezorgd.

6e étappe
PRIJZEN-SLAG bij EDAH

HARING IN TOMATENSAUS 3 blikken 100
KOFFIEMELK 3 blikken 99
APPELSTROOP 450 gramsbeker 49
BESCHUIT KASTEEL grote rol 26
GEHAKT bijna een halve kilo 95
AUGURKEN zoetzuur, literpot 69
CORNED BEEF gesneden 100 gr. 49
WAFELS GESORTEERD 250 gram 63
DESSERT MELANGE het fijne snoepje 150 gram 51

EDAH
DOPERWTEN Nieuwe oogst literblik vanaf 70
ZACHTE ZEEP 500 gramspot 39
CLOSETPAPIER pak van 4 rollen 50
verdubbelt Uw spaargeld

St. Paulus Jeugdhuis Nieuwstraat - Boxtel
Zondag 21 september - 1.30 uur
(eventueel ook nog om 4 uur)
Roberti's Jeugdcircus
Goochelen, Poppentheater, Clowns, Gedresseerde Duiven
TOEGANGSKAARTEN 60 ct
Voorverkoop: zondag vanaf 12 uur aan de zaal

Soirée Dansante
Zondag 21 september in zaal „BELLEVUE"
Orkest „JOHNY COPEL" | Aanvang half 6 H. v. BREUGEL

Weekreclame bij de Gildeslager
VRIJDAG en ZATERDAG:
POULET . . . . . 1.50 per 500 gram
ROSBIEF . . . . . vanaf 2.88 „
VERSE WORST 1.40 per 500 gram 2.75 per kg
ONS GILDEPAKKET:
100 gram RUNDERROOKVLEES
100 gram PEKELVLEES
samen voor 1.17
A.s. dinsdag: SPEKLAPPEN 1.30 per 500 gram
A.s. woensdag: GEHAKT of VERSE WORST
1.40 per 500 gram 2.75 per kg
JAN POOS Feijenoord 2 Telefoon 372

Avonturen van BIM en BAM

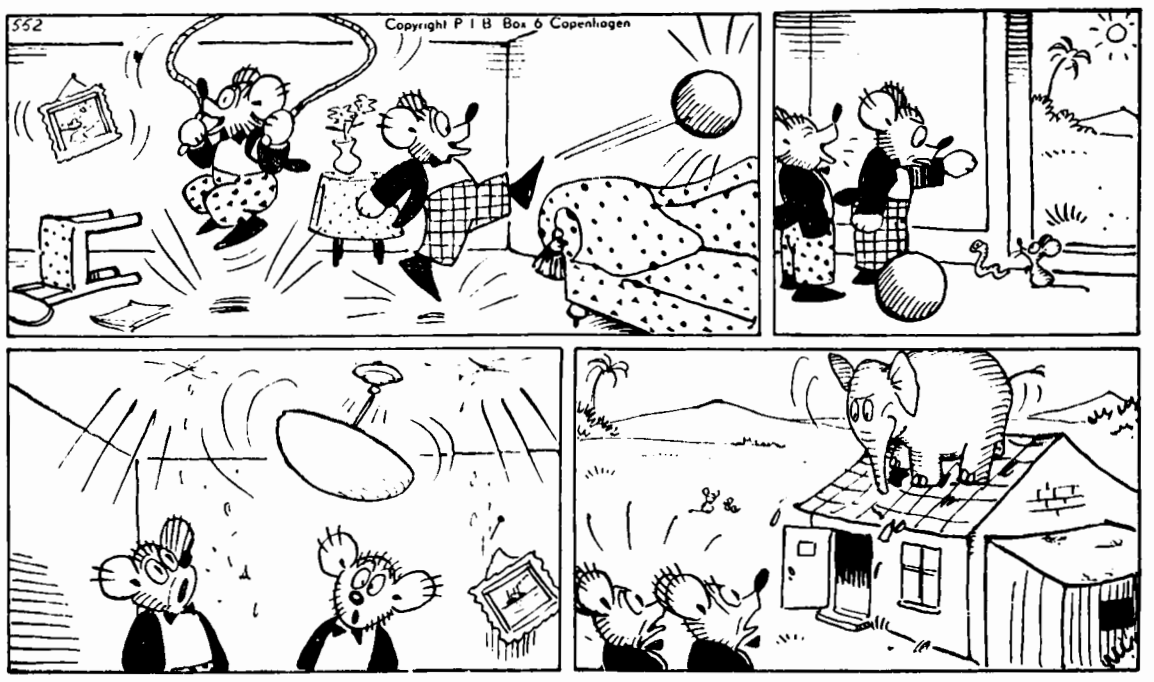

Bim en Bam, de beide beertjes,
hebben hier een dolle bui.
Zie hier Bim aan 't touwtje springen,
Bam zegt: „Zet 'em op maar, lui!"
Jantje Worm en Wimpie Muis, die
leven diep onder de vloer,
komen bij die herrie klagen.
„Niks mee nodig!" roept Bam stoer.

Maar dan gaat het huis aan 't schudden,
alles slingert, schokt en beeft.
„Jakkes!" zegt Bim, wit verschrokken,
„'t Lijkt verdraaid wel of 't hier leeft!"
Jumbo roept: „Nou zie je zelf es
wat je voor een herrie maakt.
Zorg dat je geen ander hindert
en dat je de vloer niet kraakt!"

Gemeenteraadsvergadering

(Vervolg van pag 1 hoofdblad).

Onlangs was besloten aan de heer J. W. de Koning te Boxtel een perceel grond aan de Past. Erasstraat (240 m² à ƒ 13,50) te verkopen, doch de grond niet te zullen overdragen voordat het ontwerp rooilijnvoorschrift definitief is geworden. Om de bouwplannen van de heer De Koning niet te bemoeilijken werd thans besloten deze clausule te schrappen. De leden Pastoor en De Laat adviseerden om pogingen in het werk te stellen de bouw zoveel mogelijk overeenkomstig de ontworpen rooilijn te laten uitvoeren.

Vervolgens verklaarde de Raad zich akkoord met het voorstel tot verkoop van een bouwterrein, gelegen aan de Bosscheweg (naast de woning van de heer Th. Meijer), groot 770 m² à ƒ 7,50, aan de heer J. A. F. v. Oerle te Boxtel.

Deze grondprijs is vrij laag gehouden, gezien de bodemgesteldheid, die heien noodzakelijk maakt.

Dan was voorgesteld met de heer J. P. v. d. Meijden te Boxtel een overeenkomst van ruiling aan te gaan waardoor het mogelijk zal worden in de toekomst op het Essche Heike sportvelden aan te leggen. De Raad verklaarde zich bereid pl.m. 3538 m² over te nemen en een even groot perceel (gedeeltelijk viswater) terug te geven en daarvoor ƒ 1,— per m² bij te betalen.

Door het lid v. Elk werden bij de behandeling van dit voorstel nog wel een aantal afwijkende adviezen betreffende de bestemming van het Essche Heike en Sparrenrijk ingediend, doch deze druisten te zeer in tegen eerder genomen raadsbesluiten en boden ook te weinig practische kansen tot slagen om door de voorzitter aan de orde te worden gesteld.

Daarna werd goedgekeurd een voorstel tot het aangaan van een rekening-courant-overeenkomst (ƒ 45.000,— rentepercentage in debet 4¼ %) met de heer A. A. M. v. Breugel te St. Oedenrode ter financiering van de aankoop van een twaalftal woningen aan de Parallelweg Noord, eigendom van de geldgever.

Met de N.V. Bank van Ned. Gemeenten zal een geldlening ad ƒ 126.000,— (looptijd 12 jaar, rente 4¾ %) worden aangegaan. Tegelijkertijd werd besloten tot het bij voorbaat aanvaarden van kleine geldleningen (beneden ƒ 50.000,—) die voor nieuwe kapitaalsuitgaven in veelheid te verwachten zijn. Het ontmoet nl. practische bezwaren om deze geldleningen telkens afzonderlijk ter beslissing voor te leggen.

Aan het kerkbestuur van de St. Theresiaparochie te Lennisheuvel werd de nodige medewerking toegezegd tot het stichten van een kleuterschool, waaraan grote behoefte bestaat.

Voor de aanleg van een (± 8 meter brede) brug over het Smalwater nabij het betjaardenhuis „Simeonshof" werd door de Raad een krediet van ƒ 45.000,— gevoteerd. De aanbesteding zal spoedig plaats vinden.

Een bedrag van ƒ 789,58 werd op de begroting uitgetrokken voor de aanschaffing van een p.H. meter voor het slachthuis (dienende voor onderzoek van de zuurgraad van het vlees van alle zieke en wrakke dieren en van het vlees afkomstig van noodslachtingen).

Voor het aansluitbaarmaken op de waterleiding van 173 percelen (90 % van alle nog niet aangesloten panden), gelegen in onrendabele gebieden, werd een krediet van ƒ 181.250,— op de begroting gebracht. In het exploitatietekort wordt door het Rijk en de Provincie jaarlijks resp. 65 % en 7 % gesubsidieerd.

Hierna werd voorgesteld op de gemeentebegroting voor 1958 te brengen het bedrag, dat aan het St. Liduina-Ziekenhuis over 1957 is te betalen wegens de verstrekte garantie voor de betaling van rente en aflossing op de door het ziekenhuis aangegane geldlening. Over 1957 bedroeg het nadelige exploitatiesaldo ƒ 21.422,52 met inbegrip van de bedragen voor rente en aflossing, resp. ƒ 5000,— en ƒ 2.406,25, waarop de Stichting aanspraak maakt. Dit werd door de Raad met algemene stemmen bekrachtigd.

Aangenomen werden ook nog enkele formele voorstellen, o.a. wijziging van de bestaande kindertoelage- en kindertoeslagregeling voor wethouders, secretarissen en ontvangers, alsmede 't verstrekken van geldmiddelen voor aanschaffing van meubilair-, leer- en hulpmiddelen voor de St. Theresiaschool en de Zonnehoek.

Bij de Rondvraag werd naar aanleiding van een desbetreffend verzoek van het lid De Visser door de voorzitter medegedeeld, dat het plantsoen op het Stationsplein binnenkort zal verdwijnen, omwille van de dringend noodzakelijke uitbreiding van de parkeerruimte ter plaatse.

Omstreeks half 11 werd de openbare vergadering gesloten en ging de Raad over tot een vertrouwelijke bespreking.

IVOROL Elke tand een **Sneeuwwitje**

SPORTNIEUWS

R.K.S.V. „Boxtel".

Ondanks de in supporterskringen overheersende pessimistische verwachtingen ten aanzien van de start van Boxtel 1 in de nieuwe competitie, hebben de roodwitters op eigen terrein een zeer verdienstelijke overwinning op Spcl. Emma 1 uit Hoensbroek weten te behalen.

Dat zal het vertrouwen in de vorig jaar zo uitstekend debuterende, maar in de laatste oefenwedstrijden erg teleurstellende Boxtelse 1e klasser wel weer in belangrijke mate hersteld hebben, ook al was het zondag noch een grootse wedstrijd noch een grootse zege. Daar waren de hoogzomerse weersomstandigheden trouwens niet naar, terwijl het gelukselement in deze wedstrijd zeker niet aan de kant van Boxtel gezocht moest worden.

Het eerste competitie-doelpunt was door Boxtel al spoedig gefabriceerd.

Terwijl de achterhoede van Boxtel nog wat nerveus naar haar vorm liep te zoeken zorgde linksbinnen v. Kerkhove aan de andere knat op zijn eentje voor de nodige geruststelling door zich door de Limburgse verdediging te werken en de doelman met een „bekeken" schot te verslaan 1—0.

Op deze voorsprong bleef Boxtel geruime tijd teren, al was ook J. Pastoor enkele malen dicht aan een doelpunt toe. Aan de overzijde sloeg de verdediging van de thuisclub zich goed door de moeilijkheden heen en vooral doelman v. d. Heyden leverde prima werk.

Na de rust sloeg Boxtel weer meteen toe. Bij de eerste de beste stormloop wist aanvalsleider v. d. Meyden de bal vanaf de doellijn prima naar de in vrije positie gelopen Pastoor te dirigeren, waarna het prompt „raak" was 2—0.

Ongeveer 10 minuten later werd op de Boxtelse linkervleugel een goede aanval opgezet, waaruit voor v. d. Meyden een goede kans werd gedistilleerd. Na een eerste mislukte scoringspoging trof het tweede schot daverend doel 3—0.

Twintig minuten voor het einde kreeg Spcl. Emma een vrije trap te nemen vanaf de rand van het strafschopgebied.

De bal werd listig langs het opgestelde Boxtel-muurtje in het doel geprikt 3—1.

Tien minuten later vocht linkshalf P. Pastoor op volkomen faire en reglementaire wijze een duel uit met een van zijn tegenstanders en kwam daaruit ook zegevierend te voorschijn, doch de scheidsrechter oordeelde tot verbazing van vriend en vijand: strafschop. 3—2.

Spcl. Emma, dat tot dan toe niet bijster gevaarlijk was, rook de kans en zette alles op alles om een gelijkspel uit het vuur te slepen.

Boxtel zette zich echter schrap en hield onder grote spanning de verdiende zege stevig vast. Een mooie prestatie!

Boxtel 2 opende de competitie in Tilburg met een korfbalzege (11—5) op R.K.T.V.V. 3.

Programma voor a.s. zondag:

Brabantia 1—Boxtel 1	half 3
Boxtel 2—DESK 3	half 3

N.B. Voor 28 september is de wedstrijd Spcl. Irene 1—Boxtel 1 ingelast.

Boxtel 3 start op die zondag tevens voor de nieuwe competitie.

Supportersver. „Boxtel".

Al degenen die voor een bezoek aan de uitwedstrijden van Boxtel gebruik wensen te maken van de bussen van de Supportersclub, gelieven voortaan voor woensdagavond 8 uur zich op te geven en voor vrijdagavond 8 uur de kaartjes af te halen op onderstaande adressen: P. Voets, Dufourstraat 6a en C. Timmermans, Nieuwstraat 82.

A.s. zondag vertrekken de bussen om 1.30 uur vanaf clubhuis M. v. d. Meyden, Fellenoord.

JEUGDVOETBAL.

Uitslagen van zaterdag l.l.:
BVV 12—Boxtel 5, 2—8; Boxtel 7—Wilhelmina 8, 0—3; BVV 10—Boxtel 8, 9—2; Boxtel 9—Wilhelmina 10, 2—4; Boxtel 10—Boxtel 11, 3—1; Boxtel 12—Irene 4, 1—2.

Programma voor a.s. zaterdag:
Boxtel 5—Avanti 5, 4 uur; Boxtel 6—Vl. Boys 5, 3 uur; T.G.G. 4—Boxtel 7, 4 uur (vertrek per fiets om 3 uur vanaf Jeugdhuis); Boxtel 8—Avanti 7, 3 uur; T.G.G. 5—Boxtel 9, 3 uur (vertrek per fiets om 2 uur vanaf het Jeugdhuis); O.D.C. 9—Boxtel 10, 2.30 uur; Boxtel 11—O.D.C. 10, 2 uur.

Voor de opstellingen zie de raambiljetten bij de bekende adressen.

R.K.S.V. O.D.C.

Op verzoek van Schijndel werd j.l. zondag de wedstrijd Schijndel—ODC uitgesteld. Deze wedstrijd wordt nu gespeeld op 28 september.

ODC 2 zette de competitie goed in, door thuis, in een overigens wat matte wedstrijd, verdiend met 4—2 van RK DVC 2 te winnen.

Het naar de tweede klasse gepromoveerde ODC 3 voelde zich in de nieuwe omgeving direct goed thuis en won met 3—1 van SCI.

Voor a.s. zondag zijn de volgende wedstrijden vastgesteld:

ODC 1—Gemert 1	14.30 uur
Eindhoven 3—ODC 2	12 uur
ODC 3—Rhode 2	12 uur

Biljarten.

Biljartvereniging „Poedelvrees", gevestigd in café M. v. d. Meijden, organiseert een groot driebandentoernooi.

De biljartliefhebbers van Boxtel kunnen zich hiervoor tot woensdag 24 sept. opgeven.

De speelavonden zijn maandag, woensdag en zaterdag (naar keuze).

De eerste speelavond is op maandag 29 september. Voor dit toernooi zijn verschillende zeer mooie prijzen beschikbaar.

LICHTWEDSTRIJD.

Dinsdag 23 september a.s. 's avonds om half 8 wordt op het ODC-terrein een lichtwedstrijd gespeeld tussen 2 selectiejeugdelftallen van de K.N.V.B.

JEUGDVOETBAL.

Uitslagen van j.l. zaterdag:

ODC 5—Schijndel 6	5—6
OJC 7—ODC 6	1—4
OJC 8—ODC 7 afgelast i.v.m. terugtrekking ODC 7 uit competitie.	
ODC 8—Schijndel 8	3—7
DVG 4—ODC 9	1—3
Boskant 4—ODC 10	10—2

Programma voor a.s. zaterdag:

OJC 6—ODC 5	
Verek 2 uur per bus aan de ODC-cantine.	
ODC 6—Zwaluw 5	3.30 uur
OJC 9—ODC 8	
Verek 2 uur per bus aan de ODC-cantine.	
ODC 9—Boxtel 10	2.30 uur
Boxtel 11—ODC 10	

Vertrek om 2 uur per fiets aan de H. Hartkerk

Zomer 1958

Als we rekenen dat de zomer met de maand juni aanvangt, dan kunnen we zeggen dat het begin goed is geweest, want op 1 en 2 juni was het warm.

Dàarna was het belangrijk kouder maar wel droog. Op 13 en 14 juni werd in het Noorden van het land nog nachtvorst waargenomen, onmiddellijk gevolgd door enkele warme dagen maar deze werden weer gevolgd door koel en donker weer met nogal wat regen.

Juli begon ook al met een warme dag die eindigde met regen en onweer. Voor de rest van juli wat te koud en vooral in de oostelijke helft van het land ook te nat. Zowel juni als juli hadden te weinig zon. Gemiddeld over het land was het tekort 41 uren, dus niet bijzonder groot.

Augustus was wat aan de warme kant maar ook te nat en te sober. Hier en daar vielen grote hoeveelheden regen, vooral op de 12e, de 15e en de 26e.

De oogstwerkzaamheden verliepen onder deze omstandigheden slecht en er dreigde op zeer veel plaatsen grote schade te ontstaan. In het noorden van het land waren de omstandigheden bijzonder slecht. De graanoogst werd zeer bemoeilijkt door de overvloedige regen en het feit dat er reeds vroeg in het seizoen op grote schaal legering was opgetreden die zich niet had hersteld.

Voor sommigen wat te laat, maar voor velen nog juist op tijd, werd het in de laatste dagen van de maand droog. Op 28 augustus viel er praktisch geen regen meer, maar het bleef nog somber en vochtig en eerst op de 31e kwam het zo fel begeerde droge weer. De lucht die wij toen kregen aangevoerd was warm en bijzonder droog, daarbij waaide het flink met alle dagen volop zon. Dit zijn de ideale condities om alles snel te doen opdrogen. Het werd daarbij des nachts niet eens vochtig en zo werd in de eerste weken van september nog veel goedgemaakt van wat reeds dreigde te bederven.

537 UUR ZON.

Bezien wij de drie zomermaanden als een geheel dan kunnen we daarvan zeggen dat het wat te nat en te somber is geweest. We zijn echter gespaard gebleven voor extreme weersomstandigheden en deze zomer was dan ook aanzienlijk beter dan die van 1954 en 1956, die veel kouder en veel natter zijn geweest.

Toch bleef deze zomer in enkele opzichten onder normaal. Er kwamen in De Bilt slechts elf zomerse dagen voor tegen 19 normaal. Tropische dagen hebben we helemaal niet gehad en normaal hebben we daarvan vier stuks. Verder scheen de zon — gemiddeld over het gehele land — slechts 537 uren tegen 615 uren normaal. In andere opzichten waren we boven normaal. In De Bilt regende het 137 uren tegen 93 normaal, maar de hoeveelheid neerslag was niet bijzonder veel groter dan normaal.

Al met al was deze zomer voor de landbouw redelijk.

DENKSPORT

HORIZONTAAL: 1. waterplantje; 5. boom; 8. reptiel; 11. indien; 14. knaagdier; 15. afgod; 16. speelgoed; 20. vuurspuwende berg; 24. pl. in Z.-Holland; 25. persbureau.

VERTICAAL: 2. herkauwer; 3. ijzerhoudende aarde; 4. de oudere (afk.); 5. fr. lidwoord; 6. meisjesnaam; 7. deel v. d. bijbel (afk.); 9. geneesmiddel; 10. sportartikel; 11. persbureau; 12. beteuterd; 13. ieder; 17. zwaardvis; 18. strik; 19. in dat geval; 20. deel v. Amerika; 21. fr. lidwoord; 22. water in Brabant; 23. deel v. e. fr. ontkenning.

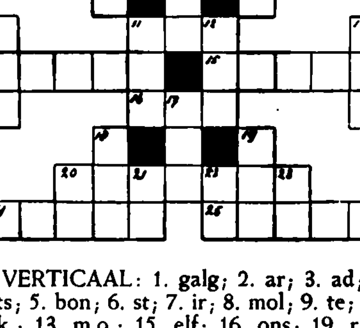

OPLOSSING
VORIG KRUISWOORDRAADSEL.

HORIZONTAAL: 1. ga; 3. ai; 5. bars 7 idem; 9. tel; 10. tor; 12. tom; 14. enge; 16. oslo; 17. li; 18. in; 19. raaf; 23. ster; 27. pil; 28. alm; 30. eer; 31. rome; 33. ijzer; 35. em; 36. en.

VERTICAAL: 1. galg; 2. ar; 3. ad; 4. iets; 5. bon; 6. st; 7. ir; 8. mol; 9. te; 11. o.k.; 13. m.o.; 15. elf; 16. ons; 19. r.p.; 20. air; 21. aloe; 22. l.l.; 24. teen; 25. eer; 26. r.r.; 28. a.e.; 29. mij; 32. mm; 34. ze.

VéGé EXTRA AANBIEDINGEN

VéGé

Bij ieder pakje VéGé-Koffie
(250 gr.) met altijd 10% korting

een grote fles VéGé-Koffiemelk
met 10% vet, met 2 x 10% korting
68 cent met 28 geldzegels

VéGé

GRATIS **Een grote VéGé-Chocoladereep**
bij ieder zakje (250 gr.) VéGé-Chocolade hagelslag
79 cent met 16 geldzegels

Deze aanbiedingen zijn geldig t/m 20 september, afgehaald in de winkel.

VéGé guller met geldzegels! guller met guldens! UNION VéGé EUROPÉENNE

Kanariekwekers
Zaterdag a.s. tussen 2-3 uur
betalen wij voor afgeruide
Mannenkanaries
ƒ 7.50 per stuk
Poppen ƒ 1.50 per stuk
Fa. M DE ROY
OISTERWIJK
Vogels brengen
Café „De Sportwereld" Boxtel

Adverteert in
Brabants Centrum

Onze reclame geeft meer voordeel
A.s. VRIJDAG en ZATERDAG:
500 gram mager VARKENS FRICANDEAU **2.58**
500 gram COTELETTEN **1.85**
500 gram VERSE WORST **1.65**
Ons zeer voordelig LUNCHPAKKET per 500 gram
150 gr. mager Gekookt Spek / 150 gr. Gerookte Worst 1.40
Dinsdag Speklappen 1.28
Woensdag Gehakt 1.50
Fr. Baaijens-Frunt
Baroniestraat 99

A.s. zondag
van 5—10 uur
Dansen
Zaal DE PUNDER
LIEMPDE

Voor iedere plaat een passende lijst
F. v. Amelsvoort
Molenstraat 19 Boxtel

Met enige aarzeling....

We zouden hem Jan de Vries kunnen noemen. Hij heet wel anders, maar met een verzonnen naam kunnen we het even goed, zo niet beter, doen.

Vijf en dertig jaar, getrouwd, twee kinderen, beroep kantoorbediende. Hij had gesolliciteerd naar een nieuwe baan en werd door de personeelschef gemoedelijk ontvangen. Deze nam zijn sollicitatiebrief nog eens met hem door, zijn opleiding, zijn vroegere betrekkingen, de redenen waarom hij die voor andere had verwisseld. Bij één betrekking, ongeveer tien jaar geleden, was die reden niet erg duidelijk. Een redelijk bezoldigde betrekking werd gevolgd door een andere op veel lager niveau. „Waarom bent u toen...?"

Er viel een pijnlijke stilte. Niet doordat Jan de Vries in de war was gebracht door de vraag. Hoewel hij had gehoopt, dat zij achterwege zou blijven, had hij van te voren al overwogen, dat hij twee dingen kon doen: eromheen praten of met de waarheid — die toch eens zou blijken — voor de dag komen. Hij had het laatste gekozen.

„Ik heb toen met de justitie te maken gehad — verduistering in dienstbetrekking — gearresteerd, twee maanden preventief — de rest voorwaardelijk — maar natuurlijk mijn baan kwijt".

Stilte. Toen sprak de personeelschef weer. Hij was niet veranderd in die enkele ogenblikken, de personeelschef. Hij zette het gesprek voort. Alleen leek zijn toon iets minder gemoedelijk, dacht Jan, maar hij kon zich vergissen. Men wordt gevoelig op dit punt.

Dit is geen sentimenteel verhaaltje. Er wordt niet in verteld, dat Jan de Vries de betrekking niet kreeg, omdat hij tien jaar geleden een misdrijf had begaan, weliswaar als volkomen gereclasseerd kon worden beschouwd, maar toch niet geheel werd vertrouwd. Integendeel hij kreeg de betrekking. De brief waarin hem dit werd meegedeeld, begon met de woorden „met enige aarzeling" en besloot met de zin: „Wij hopen, dat er in uw gedrag geen enkel element zal zijn, dat ons deze beslissing doet betreuren".

Dat was fijntjes gezegd. Fijntjes en duidelijk. Duidelijk voor de goede verstaander, die slechts een half woord nodig heeft. Jan antwoordde, dat hij de betrekking gaarne aanvaardde en dat hij zijn best zou doen.

Waarom dit verhaaltje zonder begin en zonder eind? Wel, hierom.

Van de mensen, die met de justitie in aanraking komen, overkomt dit de meesten slechts eenmaal in hun leven. Hun misdrijf moet worden gestraft. Of dit nu geschiedt door een voorwaardelijke of een onvoorwaardelijke straf, op dit punt zijn we het wel eens, dat onze maatschappij het in het algemeen niet zonder de straf in enigerlei vorm kan stellen. Maar aan die straf moet een eind komen, vroeg of laat. En daarna behoort de man of de vrouw weer een reële kans te hebben in het leven.

In de periode na het misdrijf, tijdens de bestraffing en tijdens de pogingen om weer een plaats in de maatschappij te veroveren, staat de reclassering klaar om de „reclassent" te helpen. Over wat dit „helpen" inhoudt, zullen we nu niet uitweiden. In het algemeen zou men kunnen zeggen: een brug slaan tussen het verleden van de reclassent en de maatschappij. Indien die brug geslagen wordt, is dat voor de reclassent belangrijk, maar ook niet zonder belang voor de maatschappij. En het heeft geen zin, noch voor de maatschappij, noch voor de gereclasseerde, eraan te herinneren, dat die brug eens geslagen móest worden.

De reclassering kan haar werk niet alleen doen. Ze heeft daartoe nodig werkgevers en medewerknemers, vrienden en buren, leden van de club en van de bond, die bereid zijn de man of de vrouw weer te aanvaarden als een medemens.

Een medemens tegenover wie we niet „met enige aarzeling" staan.

J. Henk Hoornweg.

PAROCHIE-AGENDA

Parochie St. Petrus, Boxtel.

Zeventiende zondag na Pinksteren,
Feest van de H. Mattheus, 21 sept. '58.

ZONDAG: De HH. Missen zijn om half 7, kwart voor 8, 9 uur en om half 11 de Hoogmis. HALF 7 gel. H. Mis voor Henricus v. Breugel vw. de Biljartclub „Prins Hendrik"; KWART VOOR 8 gel. jrgt. voor Franciscus Verheijden; 9 UUR gel. jrgt. voor Cornelis v. d. Steen en Martina de dochter; Maria-altaar gel. H. Mis voor Willibrord Grilis; H. Hart-altaar gel. H. Mis voor Martinus Hubertus Giesbers; HALF 11 Hoogmis als gez. H. Mis voor het geestelijk en tijdelijk welzijn van onze parochie en van onze parochianen.

COLLECTE.

Vandaag is de eerste collecte voor het Seminarie van ons bisdom (App. II, no. 4); de tweede collecte is voor „DE KERKENBOUW IN ONS BISDOM".

Beide collecten worden ten zeerste in de milddadigheid van de gelovigen aanbevolen.

LOF.

Vandaag (zondag) en donderdag om 7 uur Lof met rozenhoedje; na het Lof zal gezongen worden: vandaag lied no. 102 en donderdag lied no. 36.

OVERIGE AGENDA.

DOPEN: iedere dag van half 3 tot 3 uur; wij zouden onze gelovigen vriendelijk willen verzoeken een doop vooraf op de pastorie te komen melden.

BIECHTEN: zaterdag van half 3 tot 4 uur en van 6 tot half 8.

A.s. ZONDAG 28 september, zal Pater W. Meulendijk, S.V.D. in alle HH. Missen een predikatie houden over zijn missie. Tevens zal dan de eerste collecte zijn voor hetzelfde doel.

MAANDAG: KWART VOOR 7 gez. mndst. voor Gerardus v. Dun; HALF 8 gel. jrgt. v. d. familie Laus; HALF 9 gez. mndst. voor Elisabeth v. Cuijk-v. d. Meerakker; Maria-altaar gel. H. Mis voor overleden ouders.

DINSDAG: KWART VOOR 7 gel. H. Mis voor Pius v. Asvelt; HALF 8 gel. H. Mis voor Marinus v. Diessen en Cornelia Smulders; Maria-altaar gel. mndst. voor Johanna v. d. Boer-v. d. Hoogen; HALF 9 gez. mndst. voor Maria Clercx.

WOENSDAG: KWART VOOR 7 gel. mndst. voor Elisabeth v. d. Heijden-Kerkhofs; HALF 8 gel. H. Mis voor Marinus de Laat vw. zijn verjaardag; Maria-altaar gel. mndst. voor Maria Clercx; HALF 9 gez. jrgt. voor Cornelis Petrus v. Dorst.

DONDERDAG: KWART VOOR 7 gez. jrgt. voor Wilhelmina Verhoeven-v. d. Steen; HALF 8 gel. H. Mis voor Jacoba en Harrie v. d. Wetering; HALF 9 gez. mndst. voor August Adam; HALF 10 gez. H. Mis tot een bijzondere intentie.

Hedenavond om 7 uur Lof met rozenhoedje, na het Lof lied no. 36.

VRIJDAG: KWART VOOR 7 gel. mndst. voor Maria Voets-v. Nieuwburg; HALF 8 gel. H. Mis voor Jan Voets; HALF 9 gez. mndst. voor Maria Deelen-Akkerman; Maria-altaar gel. jrgt. v. Gerard Vekemans.

Hedenavond om 8 uur H. Familie in de kerk.

ZATERDAG: KWART VOOR 7 gef. gez. jrgt. voor Wilhelmina v. Rulo; Maria-altaar gel. mndst. voor Petrus Martinus Verschuijten; HALF 8 gel. H. Mis voor overl. familie v. d. Vorst; Maria-altaar gel. mndst. voor Maria Deelen-Akkerman; HALF 9 gel. jrgt. voor Hendrikus v. d. Langenberg.

Zijn voornemens een christelijk huwelijk aan te gaan volgens het gebruik van onze heilige Moeder de Kerk: Petrus Johannes Nicolaas v. d. Pasch en Maria Catharina van der Bruggen, beide uit deze parochie.

Dit is van hen de eerste afkondiging.

Petrus de Keyzer, uit deze parochie en Adriana Snellaars, uit de par. van het H. Hart te Boxtel.

Dit is van hen de tweede afkondiging.

Wij vermanen eenieder, die op de hoogte is van enig beletsel, dit ten spoedigste aan de pastoor bekend te maken.

Parochie H. Hart, Boxtel.

Zeventiende zondag na Pinksteren,
Feest van de H. Mattheus, 21 sept. '58.

Vandaag gaat de eerste schaal „de stuiversschaal" voor de kerk; de tweede schaal gaat voor de beide seminaries van ons Bisdom, welke collecte door de Bisschop ten dringendste wordt aanbevolen.

Onder de HH. Missen van kw. voor zeven en acht uur is het algemene H. Communie voor de moeders en gehuwde vrouwen van onze parochie. De HH. Missen van 8 uur en kwart over 9 in de kerk en van kwart over 9 in de Burcht zullen worden „geleid".

De Hoogmis is met volkszang (2de groep zangertjes).

Vanavond is het om 7 uur Lof met rozenhoedje.

VRIJDAG is het om acht uur H. Familie voor de mannen in de Burchtkapel.

ZONDAG: In de kerk: kwart voor 7 l.d. voor het geestelijk en tijdelijk welzijn der parochianen; 8 uur l.d. voor overl. moeder (A. de Klein-Elbersen); kwart over 9 l.d. uit dankbaarheid; half 11 HOOGMIS voor Marinus Karssemakers vw. de buurt.

In de Burcht (Kap. v. G.): 8 uur l.d. voor Jo Bergwerff vw. de buurt; kwart over 9 l.d. voor Goverdina Steenbakkers-Boers vw. de buurt; half 11 l.d. voor Martinus Stoffels vw. personeel „Sluisweide".

MAANDAG: 7 uur l.d. voor Everardus v. Dijk vw. zijn verjaardag; kw. voor 8 l. mndst. voor Maria Cornuit-Timmers; half 9 pl. gez. jrgt. voor Johanna van Erp-v. d. Loo.

In de Burcht: half 8 l. mndst. voor Gerarda Vlaminkcx-Belt.

DINSDAG: 7 uur l.d. tot bijzondere intentie; kw. voor 8 l. mndst. voor Johanna v. Remunt-v. Dijk; half 9 l.d. v. Gerardus v. Hooff en Wilhelmina Blummel.

In de Burcht: half 8 l.d. voor Wilhelmus Matthijssen vw. zijn verjaardag.

WOENSDAG: 7 uur l.d. tot bijzondere intentie; kw. voor 8 l.d. voor Willem v. d. Langenberg en Adriana de dochter; half 9 l.d. voor ouders in Duitsland overl.

In de Burcht: half 8 l. mndst. voor Theodorus v. d. Aa-Huijberts.

DONDERDAG: 7 uur gez. mndst. v. Christina Baaijens-v. d. Akker; kw. voor 8 l.d. voor Antonius Schalkx; half 9 l. mndst. voor Johanna Teulings-de Vries.

In de Burcht: half 8 l.j. voor Wilhelmus v. d. Boer en Petronella Smulders z.e.

VRIJDAG: 7 uur l. mndst. voor Marinus Karssemakers-v. Breugel; kw. voor 8 l.d. voor Jo Bergwerff vw. St. Franciscusschool; NEGEN UUR l. mndst. v. Anna de Klein-Elbersen.

In de Burcht: half 8 l.d. voor Henricus v. Liempd vw. processie Hakendover.

ZATERDAG: 7 uur l.j. voor Johanna Verbunt-v. Mechelen; kw. voor 8 l. mndst. voor Martinus Stoffels-Vlaminkcx; half 9 gef. gez. jrgt. voor Joannes Schoenmakers en Cornelia Voermans; half 10 gez. H. Mis uit dankbaarheid.

In de Burcht: half 8 l.d. voor Theodora v. Kollenburg vw. medeleden.

Parochie H. Theresia, Boxtel.

Zeventiende zondag na Pinksteren,
Feest van de H. Mattheus, 21 sept. '58.

ZONDAG: 7 uur jrgt. voor Henricus van Kasteren, Petronella Soeterings de hsvr. en Jan de zoon; half 9 H. Mis voor Antonius Schalkx vw. de buurt; 10 uur de Hoogmis tot welzijn van de parochie.

De OPEN SCHAAL is voor het Seminarie, en de tweede schaal voor de eigen kerk.

Om half 3 het Lof.

MAANDAG: kwart voor 8 H. Mis voor een overledene.

DINSDAG: kwart voor 8 jrgt. voor Johanna v. Heerebeek-de Beer.

WOENSDAG: kwart voor 8 H. Mis voor Petronella Oomen-Broers.

DONDERDAG: kwart voor 8 H. Mis voor Gerarda Schellekens-Schalkx.

VRIJDAG: kwart voor 8 mndst. voor Adrianus van Esch.

ZATERDAG: kwart voor 8 mndst. v. Jacobus den Dekker.

Gelegenheid tot biechten:

Dagelijks voor de HH. Missen en zaterdagavond van 7 tot 8 uur.

Katechismusles deze week op school:

Klas 3, 4 en 5: les 3.
Klas 6 en 7: les 2.

Leven met de Kerk:

Het evangelie van deze zondag verhaalt ons de roeping van de H. Mattheus: „En vandaar verder gaande zag Jezus iemand bij het tolhuis zitten, Mattheus genaamd, en hij zeide tot hem: Volg mij. En hij stond op en volgde hem". Eenvoudiger en korter kon het al niet!

Het was de triomf van Jezus' liefde in een eerlijk hart.

VAN LANSCHOT BANKBOEKJES

Geen koersrisico.

Gemakkelijk beschikbaar.

geven 4% rente

Geen kosten.

Storten en opnemen kunt U aan onze kas, maar ook zeer eenvoudig via de giro.

Vraag - telefonisch, schriftelijk of aan onze kas - de folder „Bankboekjes".

1737

FIRMA F. van Lanschot BANKIERS

's-Hertogenbosch, Hoge Steenweg 27-31, Telefoon 8851*
Eindhoven, Keizersgracht 17, Telefoon 7442*
Tilburg, Stationstraat 17, (toekomstig adres).

LB 174

Parochie Maria Regina, Boxtel.

Zeventiende zondag na Pinksteren,
Feest van de H. Mattheus, 21 sept. '58.

ZONDAG: 8 uur H. Mis voor een overledene (J. Z. K.); kwart over 9 H. Mis voor Antonius Servatius Hanegraaf; half 11 Gezongen Hoogmis voor overleden familie.

Eerste collecte voor de noodkerk.

Tweede collecte voor de beide seminaries van ons bisdom.

's Avonds om 7 uur Pastoorsinstallatie.

MAANDAG: half 8 H. Mis voor overleden familie (d. B. T.).

DINSDAG: half 8 t.e.v. Maria Regina uit dankbaarheid en om bijstand (A.G.S.)

WOENSDAG: feestdag van Maria, Vrijkoop der Slaven: half 8 gel. jrgt. voor Johanna Martens-Aarts.

DONDERDAG: half 8 voor Gerardus van Hooff vanwege kinderen en kleinkinderen.

VRIJDAG: half 8 voor Anna Catharina Barbanson, te Helmond overleden.

ZATERDAG: Maria-dag: half 8 H. Mis t. e. van O. L. Vrouw van Den Bosch uit dankbaarheid; 's avonds om 7 uur Lof.

NOTANDA. Wijd en breed is door verschillenden overlegd, wie er genodigd moest worden voor de pastoorsinstallatie van zondagavond.

Het zeer beperkt aantal plaatsen in onze noodkerk maakte het noodzakelijk het aantal zoveel mogelijk te beperken. Er is daarom ergens een scheidingslijn gevallen, waardoor we niet hebben kunnen voorkomen, dat er teleurgestelden zullen zijn, die meenden zeker een uitnodiging te zullen krijgen. Wij hopen eens de gelegenheid te hebben dit weer goed te maken, wanneer we de consecratie vieren van onze gloednieuwe Mariakerk.

Intussen hebben we voor onze eigen parochianen toch nog vrij veel plaatsen vrijgehouden en zullen we bij goed weer trachten om het mogelijk te maken ook op het schoolplein de plechtigheid te volgen.

Tekstboekjes zullen beschikbaar worden gesteld.

Parochie H. Lambertus, Gemonde

Zeventiende zondag na Pinksteren,
Feest van de H. Mattheus, 21 sept. '58.

ZONDAG: In de HH. Missen gedachtenis van de 17de zondag na Pinksteren. HH. Missen: 7 uur jrgt. voor Johanna Fick; half 9 jrgt. voor Wilhelmus Hendriks; 10 uur H. Mis met kaars voor Hendricus v. d. Steen; 10.50 uur Hoogmis met Volkszang en H. Communie (niet eten na half 9).

's Avonds om 7 uur Rozenhoedje, gezangen en Tantum Ergo.

MAANDAG: H. Thomas van Villanova: H. Mis voor de levende leden van de Broederschap van St. Cornelius.

DINSDAG: H. Linus: jrgt. voor Martinus Verbruggen en Anna v. d. Steen.

WOENSDAG: jrgt. voor Hendricus v. d. Langenberg, Johanna de huisvr. en Marinus de zoon.

DONDERDAG: jrgt. v. Maria Henrica Schellekens.

VRIJDAG: jrgt. voor Catharina Fick.

ZATERDAG: H. Maria op zaterdag: H. Mis voor overleden familie.

Bij de eerwaarde Zusters: maandag tot zekere intentie; dinsdag, woensdag, donderdag en vrijdag voor Johannes van Abeelen, 2 x vw. H. Hart, H. Cunera, O. L. Vrouw van Lourdes.

MEDEDELINGEN:

Biechtgelegenheid als gewoon.

1. Collecte voor eigen kerk en Pater Meulendijk.
2. Schoonmaak der kerk wordt aanbevolen aan Martje v. d. Eerden en Ria Hoezen.
3. Kindermis: dinsdag en donderdag.

VLOT BETALEN IS STIJLVOL!

Het vierde kwartaal vangt aan op 1 oktober.

Wie bij eerste aanbieding de abonnementskwitantie honoreert verlicht het moeilijke werk van de incasseerder.

Over spinnen en webben.

Wat zijn herfstdraden toch?

Volkomen ten onrechte betitelen velen de spinnen als insecten, maar dat is een grote fout, want in weerwil van het feit, dat de gedachte van leken begrijpelijk is, vormen de spinnen een aparte groep in de dierenwereld en wel die der spinachtigen. Het verschil is ook voor de niet-deskundige vrij gemakkelijk te zien. Insecten hebben namelijk drie paar en de spinachtigen vier paar poten. Natuurlijk zijn er nog meer verschillen, doch deze zullen we maar laten voor wat ze zijn.

Velen menen, dat iedere spin een web maakt, maar ook dit is een abuis, want er zijn spinnen die hun prooi zonder dit hulpmiddel verschalken. Als beroemd voorbeeld hiervan kunnen we noemen de tarantel, een zeer grote spin, die ongeveer 7 centimeter groot wordt en in gaten in de grond leeft, of onder stukken steen. Deze spin wacht rustig met „spinnegeduld" tot een prooidier in haar nabijheid komt om dan razend snel toe te springen om deze prooi te grijpen en mee te sleuren in haar schuilplaats. Deze grote spin komt o.a. voor in zuid-Europa.

In Indonesië vinden we kleine, geelbruine spinnetjes van nog geen centimeter lang, die hun prooi bespringen. Zij maken zonder aanloop sprongen van wel 30 centimeter, werkelijk formidabel voor dergelijke kleine diertjes.

GIFKLAUWEN.

Zoals gezegd hebben spinnen vier paar poten, maar zij hebben voor bij de kop nog twee kleine pootjes of armpjes als men ze zo zou willen noemen. Deze zijn zeer belangrijk, omdat hier bij de spin de gifklieren in zitten, die in een klauw uitmonden. Door middel van dit gif is de spin in staat zijn prooi te dooden of te verdoven, zodat er geen weerstand meer optreedt.

De ogen van de spin zijn ook merkwaardig. Het zijn namelijk enkelvoudige ogen, die in een aantal paren op het kopborststuk gerangschikt zijn. De stand van deze ogen is bij elke spinnesoort anders.

De bij ons bekende spinnen, die gebruik maken van een web, zijn eigenlijk een wonder op zichzelf. Wanneer wij zien op welk een ingenieuze wijze deze dieren hun bouwwerk opzetten, dan staan we werkelijk verbaasd. De kruisspin bijvoorbeeld begint met een aantal lijnen te spannen in de vorm van een driehoek of vierkant. Dan trekt hij een aantal diagonalen en vanuit het gevonden middelpunt zet het dier nog meer stralen uit, in totaal ongeveer een twintig. Nu gaat de spin ze met elkaar verbinden door dwarsverbindingen.

HET ECHTE WEB VOLGT NOG.

Dan is het web klaar zou men denken, maar neen hoor, dit is slechts het schema, volgens welk het echte web gemaakt wordt, want het rag dat de spin geweven heeft, is namelijk niet kleverig, maar droog en volgens de opgezette lijnen gaat het dier nu kleverige draden spannen en breekt het hulpnet weer af. In dit tweede web worden de prooien gevangen. Heer handig zorgt de spin er voor, dat er in het web een kleefvrij gedeelte is, zodat hij zelf rond kan lopen zonder in de draden verward te raken.

Nu moet men niet denken, dat de spin zijn draden slechts gebruikt om een web te maken, want deze gave der natuur wordt ook nog voor andere doeleinden toegepast. Van dezelfde draden weeft hij eiercocons, die heel fijn van weefsel zijn. Grovere draden gebruikt hij om zijn prooi vast te binden en tenslotte legt hij een draad en laat zich zakken. Door de wind wordt hij heen en weer geslingerd en grijpt zich als een volleerd trapezewerker ergens vast, vanwaar hij een nieuwe tocht onderneemt.

Hiermede komen we tevens tot het probleem van de herfstdraden, die uiterst fijne draden, die we praktisch niet zien en die in het najaar door de lucht zweven. Het zijn de resten van de draden, waar de spin zich mee verplaatst.

(Nadruk verboden).

Parochie St. Jan's Onthoofding, Liempde.

Zeventiende zondag na Pinksteren,
Feest van de H. Mattheus, 21 sept. '58.

ZONDAG: half 7 l.m. tot welzijn der parochie; 8 uur l.m. voor de levende leden der processie van Bokhoven; 10 uur de Hoogmis voor Johannes v. d. Vleuten als overleden weldoener van Kerk en Liefdegesticht; om 3 uur het Lof ter ere van Maria.

In alle HH. Missen de 1ste schaal voor de eigen kerk, de zwarte buil voor de Kerkenbouw in ons bisdom.

MAANDAG: half 7 z.j. voor Maria Frans van de Sande; 7 uur z. 7e voor Hubertus van de Laar; 8 uur l. mndst. voor Johannes Schelle.

Dinsdag tot zaterdag half 7 z. 7e voor Hubertus v. d. Laar.

DINSDAG: 7 uur l.m. voor de overl. fam. v. Giersbergen en Pigmands; 8 uur l. mndst. voor Francina Cornelis v. d. Meerendonk; 10 uur plechtige huwelijksmis.

WOENSDAG: 7 uur z. mndst. voor Maria Josephus Schellekens; 8 uur l. mndst. voor Paulus Vos.

DONDERDAG: 7 uur z. mndst. voor Jacobus v. Vlokhoven; 8 uur l. mndst. voor Maria v. Berkel.

VRIJDAG: 7 uur z.m. voor Johannes v. d. Vleuten als overleden weldoener der armen; 8 uur l. mndst. voor Leonardus van de Laar.

ZATERDAG: 7 uur z.m. voor Johannes v. d. Vleuten als overleden weldoener van het Wit-Gele Kruis; 8 uur l.m. voor Antonetta Adrianus van de Wijdeven.

ZONDAG: half 7 l. mndst. voor Martha Adrianus v. d. Biggelaar; 8 uur l.m. tot welzijn der parochie; 10 uur z. 7e voor Hubertus van de Laar.

In de Kapel der Eerwaarde Zusters:

Maandag 7 uur l.m. voor Francina Cornelis v. d. Meerendonk vw. de kleinkinderen; dinsdag 7 uur l.m. voor Michiel Braken vw. vrouwelijk personeel „Tricot-Best"; woensdag 7 uur l.m. voor Hubertus de Beer; donderdag 7 uur l.m. voor Anna v. Zeeland; vrijdag 7 uur l.m. voor Maria v. Berkel als overleden lid proc. van Bokhoven; zaterdag 7 uur l.m. voor Leonardus van de Laar als overleden lid proc. van Hakendover; zondag 7 uur l.m. voor Gerardina Cornelis van Heerebeek.

7e Hubertus van de Laar overleden te Liempde.

Huidgenezing
Huidzuiverheid - Huidgezondheid
PUROL
Puistjes verdrogen door Purol-poeder

Parochie H. Willibrordus, Esch.

Zeventiende zondag na Pinksteren,
Feest van de H. Mattheus, 21 sept. '58.

HH. Missen om 7 uur, half 9 en om 10 uur Hoogmis.

Vandaag is de tweede schaalcollecte voor de Seminaries van ons Bisdom. Wij bevelen deze collecte bijzonder aan in uw milddadigheid, aangezien de meeste priesters van ons bisdom in deze Seminaries hun opleiding ontvangen. Vóór de onderrichting en de preek wordt vandaag ook het gebed voor Priesterroepingen gebeden.

Na de middag om 3 uur Lof met rozenhoedje.

ZONDAG: 7 uur mndst. voor Antonius van Wagenberg; half 9 jrgt. voor Antonius van der Stonden; 10 uur Hoogmis voor de Parochie.

MAANDAG: 7 uur H. Mis voor Adriana v. Gemert-Heesakkers (v. d. M.); 8 uur H. Mis voor Gerardus van Schijndel.

DINSDAG: 7 uur H. Mis voor Anne Marie Baayens, echtgenote van Marinus van Kasteren, te Boxtel overleden; 8 uur H. Mis voor Catharina Vugs-Goedmakers.

WOENSDAG: 7 uur H. Mis tot een bijzondere intentie; 8 uur H. Mis voor Wilhelmina Vlassak-v. d. Bosch.

DONDERDAG: 7 uur H. Mis ter ere van de H. Gerardus Majella uit dankbaarheid; 8 uur H. Mis voor Josephus Konings.

VRIJDAG: 7 uur mndst. voor Johanna Maria v. Vessem-v. Beurden; 8 uur jrgt. voor Catharina Konings.

ZATERDAG: 7 uur gef. jrgt. voor Adrianus v. d. Akker en Maria van Zeeland de hsvr.; 8 uur H. Mis voor Johannes van Tilborg.

ELDERS: H. Mis voor Antonius van Wagenberg (Broed. H. Bernardus te Nieuwkuijk), Gerardus van Schijndel (Broed. O. L. Vr. v. Lourdes te Mariahout), Wilhelmina Vlassak-v. d. Bosch (Broed. H. Antonius te Waalwijk), Engelina v. d. Ven-v. d. Pas (Broed. Gelovige Zielen te Waalwijk) en Adriana v. Gemert-Heesakkers (Broed. H. Bernardus te Ulicoten).

Dames. Tere huid? Babyderm-zeep

St. Charles, Hal, Boxtel.

Zeventiende zondag na Pinksteren,
Feest van de H. Mattheus, 21 sept. '58.

Vanmiddag om half 6 lof met rozenhoedje.

Donderdagavond om 8 uur lof.

Zaterdagavond om 8 uur Marialof.

Onder de H.H. Missen is de schaalcollecte voor het onderhoud van de kapel en de 2e collecte is voor de kerkenbouw is ons bisdom.

De H.H. Missen voor deze week zijn als volgt:

ZONDAG: om 7 uur: geen intentie; om half 9: Johanna de Greeff-van Exsel; om kwart voor 10: ter ere van de H. Antonius.

MAANDAG: om 7 uur voor Wilhelmina v. d. Sande.

DINSDAG: om 7 uur voor Tonny Schaffer.

WOENSDAG om 7 uur voor 'n overleden vriend.

DONDERDAG: om 7 uur voor Johanna de Greeff-van Exsel.

VRIJDAG: om 7 uur: geen intentie.

ZATERDAG: om 7 uur tot zekere intentie.

N.B. Misdienaars om half 9, Gebrs. de Greeff.

INZENDING van ADVERTENTIES 's woensdags vóór 4 uur

★

INZENDING van COPIE uiterlijk woensdagvoormiddag.

GEMEENTE BOXTEL

Inenting tegen pokken

Op woensdag 24 september a.s. bestaat er wederom gelegenheid tot kosteloze inenting tegen pokken in het Ziekenhuis Duinendaal 14, alhier, des namiddags van 4.00 tot 4.30 uur. De contrôle op deze inenting zal plaats hebben op woensdag 1 oktober daaraanvolgende op dezelfde plaats en hetzelfde uur. Dringend wordt verzocht beide keren de inentingskaart, of bij gebreke daarvan, het trouwboekje mede te brengen.
Voor inenting tegen pokken komt in aanmerking:

Elk kind vanaf de leeftijd van 3 maanden.

Is het al ingeënt tegen polio, dan moet de 2de prik hiervan **minstens 2 weken geleden zijn.**

Is het ingeënt tegen diphterie, kinkhoest en tetanus, dan moet de 3de prik hiervan **minstens 4 weken geleden zijn.** Zijn deze inentingen nog aan de gang, dan dienen ze eerst te worden afgemaakt en wordt het kind later alsnog ingeënt tegen pokken.

Ouders die een oproep hebben ontvangen voor inenting tegen pokken van hun kind, dienen van bovenstaande mededeling goed nota te nemen, om zich een onnodige gang naar het ziekenhuis te besparen.

Boxtel, 16 september 1958

De Burgemeester van Boxtel,
Dr. M. A. M. van Helvoort.

ALLE MERKEN gramofoon platen

Als tijdelijke reclame bij aankoop van een of meerdere gramofoon platen

➡ **Een platendoek voor f 0.25**

Fa. L. W. v. d. BROEK
Clarissenstraat 3 (bij de Markt) BOXTEL

MEUBELHUIS „De Beurs"
MARKT 22

▲ is en blijft de zaak
voor iedere beurs en
voor alle soorten meubelen

---

19 September a.s. 's-morgens om 9 uur

Heropening

van onze geheel nieuw ingerichte zaak. Wij brengen U ter gelegenheid hiervan diverse attractieve aanbiedingen o.a.

FEESTRECLAME UIT ONZE BAKKERIJ:

★ 4 chocolade bollen (met verse slagroom) van 1.20 **nu** voor **f 1.–**
★ 14 eierkoeken voor **f 1.–**
★ 250 gram gesorteerde koekjes, **nu** voor **f 0.75**

Zie onze sortering koekjes in onze nieuwe luchtdichte vitrine. U kunt kiezen uit 32 soorten. Ook in onze chocolaterie-afdeling treft U 'n ruim assortiment bonbons en andere suikerwerken. Vriendelijk nodigen wij U uit tot 'n bezoek aan onze zaak.

W. VERSANTVOORT Brood-, Banketbakkerij en Levensmiddelenbedrijf
v. Merheimstraat 41 - BOXTEL - Telefoon 555

Voordeel-reclame
met ANTON HUNINK
fijne vleeswaren
per 100 gram
Boerenmetworst . . . NU 55 ct
Ontbijtworst . . . . . NU 29 ct
Gek. Gelderse Worst NU 48 ct
EXTRA RECLAME
100 gr. Gebr. Varkens Rollade
van 89 ct NU voor 83 ct
D. Hensen-v. d. Weide
Rechterstraat 9 BOXTEL

Hallo! Hallo!
Café v. d. Leest
Oirschotseweg 16
A.s. zondag
21 september
Orkest-Muziek

Voeten....
vragen Uw aandacht!
Voor behandeling naar
A. MELIS
Gedipl. voetverzorger
v. Merheimstraat 39, Tel. 734

Grote partij afbraak
te koop, waaronder metselstenen, ramen, deuren, ribben, opleggers, vloerhout, enz.
Café AARTS,
Boxtelseweg Vught

Slopersbedrijf
Fa. v. Hoof-v. d. Donk
Bruggensestraat 13
ROSMALEN - Tel. 457

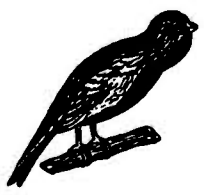

Vogelkwekers
Zondag 21 sept. a.s. tussen 10-11.30 koopt fa. Corstens-Verschuren, Helmond **afgeruide mannen kanaries** à f 7.50 Popjes f 1.50. Putter-bastaard mannen f 10.– p. stuk. Vogels brengen: Café „De Sportwereld", Stationstraat 94 Boxtel

---

A.s. zondag 21 sept.
groot Rikconcours
in Café van TRIGT
t.b.v. Biljartclub Groene Pommerans
Prachtige prijzen Aanvang 8 uur

RIKKEN RIKKEN
Zaterdag 20 september
aanvang 8 uur.
Café Huijberts
FELLENOORD
PRACHTIGE PRIJZEN

R.K.S.V. „Boxtel"
Vrijdag 19 sept. om 8 uur
Rikconcours
in 't St. Paulus Jeugdhuis
Voortaan iedere vrijdag rikken
Prachtige prijzen

➤ Allen moeten kerken helpen bouwen! d.w.z. offeren voor de kerkenbouw ◄

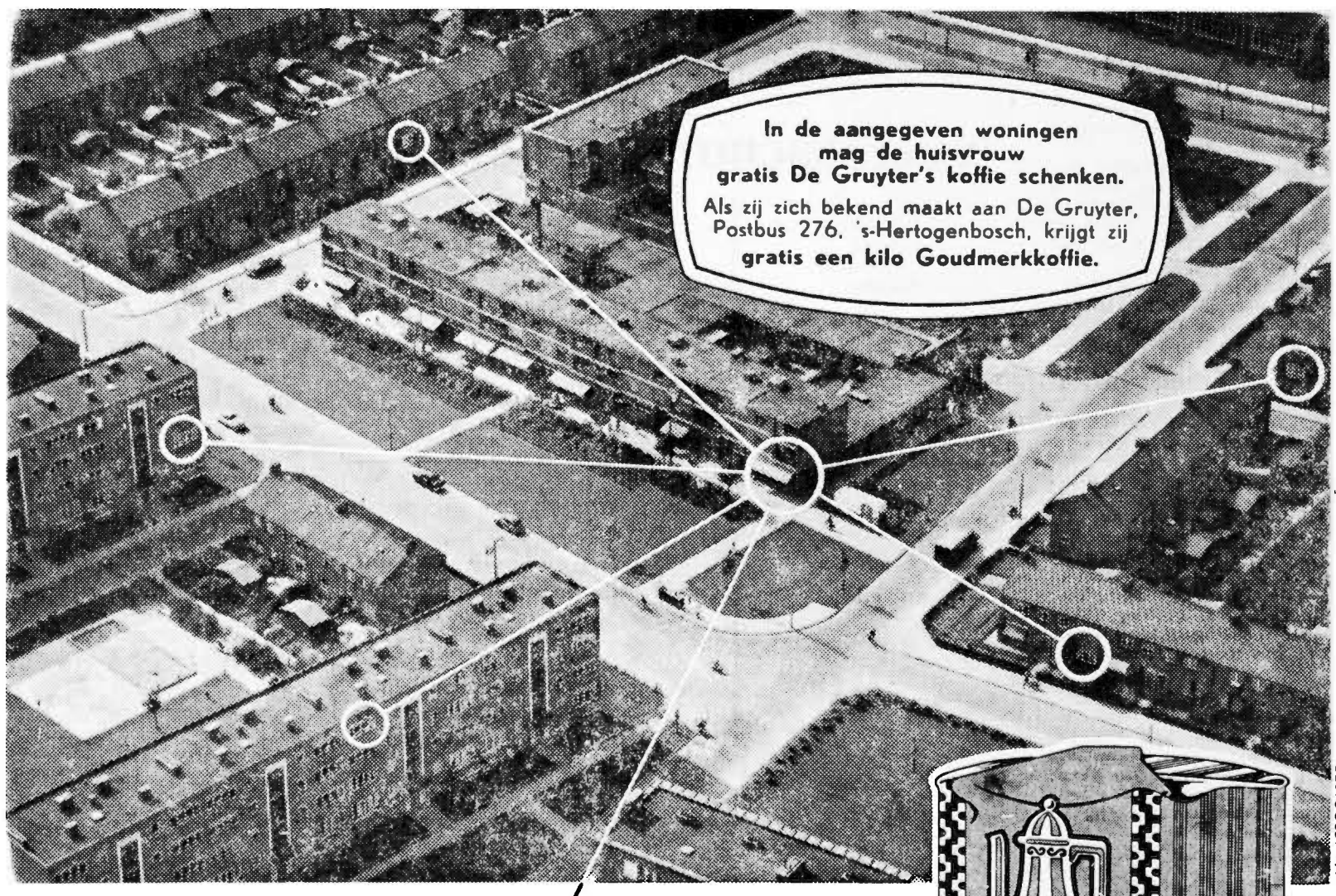

Pik ze er maar uit...
het zijn tien tegen één
De Gruyter's koffieklanten

De Gruyter is beroemd om zijn pittige geurige koffie. Altijd krakend vers, van eigen branderij naar eigen winkels. Geen wonder dat De Gruyter's koffie bijna huis aan huis de voorkeur heeft.
Melanges naar ieders smaak, passend voor ieders huishoudgeld.
En niet te vergeten: 10% korting! Dat maakt **dubbeltjes** voordeel uit!

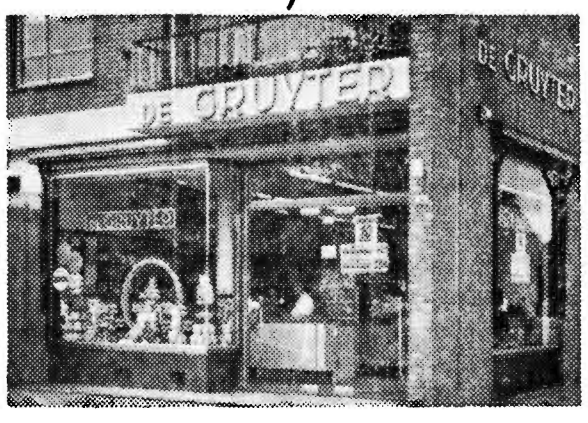

Een van De Gruyter's winkels te Arnhem

tot en met 23 sept. 1958

Elk derde pak Trexop of zelfwerkend wasmiddel GRATIS

VOORDEEL 1

✗ **Een pak zonder koken havermout voor 50 cent**
✗ **Elk tweede pak stijfsel voor halve prijs**

VOORDEEL 2

DE GRUYTER
DE KOFFIE- EN THEEZAAK

580917

14e JAARGANG No. 722 — 26 SEPTEMBER 1958

Brabant's Centrum

Redactie en Administratie :
MOLENSTRAAT 19
TELEF. 513 — GIRO 277703

VOORHEEN BOXTELSCHE COURANT

Abonnementsprijs ƒ 1,95 per kwartaal (p. post ƒ 2,00)
Advertentieprijs : 10 ct. p. kol. mm.
Bij contract speciale tarieven.
Kleine advertentiën 7 ct. per woord.

KATHOLIEK WEEKBLAD VOOR BOXTEL EN OMGEVING

Installatie van Pastoor De Beer

Pastoor stelde bouw van parochiekerk in het vooruitzicht.

GEBED EN OFFERS GEVRAAGD!

Op de Selissenwal zagen we zondagavond tegen de achtergrond van de nieuwe Boxtelse woonkern-in-wording — uitgestrekte complexen pas bewoonde huizen, reeksen woningen in aanbouw, een groeiend stratennet in 'n grote zandwoestenij, graafmachines, stapels bouwmaterialen enz. enz. — een stoet van geestelijken, burgers en vele bruidjes in processie naar de noodkerk „De Zonnehoek" trekken.

Dit beeld vormde voor ons een wel zeer treffende inleiding op de plechtige installatie van de Z.E. Heer H. A. K. M. de Beer als pastoor van de enkele weken geleden gestichte nieuwe parochie Maria Regina en H. Antonius van Padua.

Enerzijds gaf het namelijk op pakkende wijze de vele, zeer vele onvolkomenheden van dit nieuwe Boxtelse conglomeraat weer. Anderzijds illustreerde het eenvoudig maar zuiver het vurige verlangen en de goede wil van zielenherder en volk om tot volkomenheid te geraken, d.w.z. een volgroeide parochie onder eigen bestuur en met een eigen kerk.

PASTORAAT MET „LEVENDE KERK".

De installatie geschiedde door de H.E. Heer Deken I. Broekman in aanwezigheid van zeer vele belangstellenden, die lang niet allemaal een plaatsje in de noodkerk konden krijgen en de plechtigheid vanaf het schoolplein moesten volgen. Tot de aanwezigen behoorden op de eerste plaats zeer vele parochianen, verder de familie van pastoor De Beer, zijn course-genoten, het kerkbestuur, alsmede verschillende geestelijke en wereldlijke autoriteiten uit Boxtel en omgeving.

Bij aankomst van de stoet in de kerk werd het Veni Creator gezongen door het kerkkoor van de H. Hartparochie, o.l.v. de heer C. Suys. Daarna werd door Deken Broekman de benoeming voorgelezen, legde Pastoor de Beer de voorgeschreven eden af, ontving hij de sleutels van de kerk als symbolische overdracht van de parochie en werden hem de priesterlijke gewaden overhandigd.

Na al deze ceremoniële gebeurtenissen, hield Deken Broekman een korte toespraak, waarin hij de nieuwe herder wees op de moeilijke taak welke hem als stichter van de nieuwe parochie op de Selissenwal wacht. Hij gaf pastoor De Beer echter tevens de verzekering, dat hij de leiding krijgt over een goede parochie.

Zelf had hij als pastoor met gemengde gevoelens afscheid genomen van dit gedeelte van zijn parochie. Bovenal echter had de vreugde overheerst, zo verklaarde hij, omdat de zielzorg in deze nieuwe woonkern nu voortaan volledíger dan voorheen zal kunnen geschieden. Hij hoopte, dat pastoor De Beer alle gaven en talenten zou weten te wijden aan dit goede volk. In dat verband wenste hij hem een zelfde gelukkig pastoraat toe als zijn vroegere plaatsgenoot, pastoor Eras z.g., ruim een halve eeuw geleden in Boxtel mocht aanvangen. Een kerk is nog niet aanwezig in de nieuwe parochie, maar er is wel een „levende kerk" waarvoor dan ook primair gezorgd dient te worden, aldus sprak ongeveer de Deken, die tenslotte een beroep deed op de parochianen om hun pastoor zoveel mogelijk behulpzaam te zijn bij de verdere uitbouw van de parochie en de oprichting van een definitief kerkgebouw.

Hij noemde het voor de parochianen van thans een voorrecht de pioniers te zijn bij het werken voor de vorming van een centrum van godsdienstig leven, dat tot in verre nageslachten een zegen voor de mensheid zal blijken te zijn.

Hij wenste de pastoor toe, dat dit onder Maria's zegen ook werkelijk bereikt zal worden.

KERKEBOUW OP KORTE TERMIJN?

Pastoor De Beer bracht hierop dank aan Deken Broekman voor de installatie en de daarbij uitgesproken goede wensen. Bovenal dankte hij hem voor de vorming van deze goede parochiekern, waarin hij als pastoor en deken persoonlijk zo'n groot aandeel heeft gehad. Dat dit een zegenrijk aandeel is geweest, meende hij alwel te hebben kunnen constateren in zijn eerste „pastoorsweken".

Spreker bracht ook dank voor de belangrijke financiële steun, die hem door de pastoors van de parochies St. Petrus en H. Hart was toegezegd.

Bij de begroeting van de talrijke aanwezigen gaf pastoor De Beer vooral uiting aan zijn vreugde over de tegenwoordigheid van zijn 81-jarige moeder, van wie hij bij deze gelegenheid een prachtig zelf vervaardigd kazuifel had ontvangen en die trouwens practisch voor zijn gehele uitzet misgewaden en altaarlinnen gezorgd had. Met dankbaarheid getuigde hij van het grote voorrecht zo'n moeder te bezitten. Hij hoopte, dat het haar ook nog gegeven zou zijn de consecratie van de nieuwe kerk over 'n drietal jaren mee te maken.

Zich wendend tot zijn parochianen, die hij thans voor het eerst rechtmatig als parochianen mocht aanspreken, verklaarde hij, dat het door veler steun inderdaad mogelijk leek spoedig met de bouw van een definitieve kerk aan te vangen.

Hij spoorde de gelovigen aan dit te steunen met offers en gebed. Dan zou aan de persoonlijke boodschap van de bisschop „Gaat naar Boxtel en weest daar pastoor in de volle zin van het woord" ook voldaan kunnen worden.

De pastoor besloot zijn predicatie met de hoop uit te spreken, dat de parochianen voor een „levende eenheid" zouden weten te zorgen, welke de verwachting wettigt van een gelukkige tijd waarin de gestelde idealen volvoerd kunnen worden.

—o—

De installatieplechtigheid werd daarna besloten met het meerstemmig gezongen Salve Regina, het Tantum Ergo, de zegen met het Allerheiligste en de prachtige, eveneens meerstemmige Paushymne.

Plaatselijk Nieuws

Huurprijzen flatwoningen.

In het vorige week gegeven raadsverslag is — althans in 'n beperkt gedeelte van de oplage — een storend foutje geslopen.

Het betrof een onjuiste regelomzetting in de passage die de huurprijzen voor de flats aan de Baandervrouwenlaan vermeldde.

Duidelijkheidshalve willen wij daarom nogmaals de basishuren en bijkomende vergoedingen vermelden. Hierbij zij tenslotte nog opgemerkt, dat iedere toekomstige huurder van een flatwoning ook de beschikking krijgt over een bergingsruimte op de begane grond, waarvan de vergoeding reeds in de te noemen huren is begrepen.

A. **BASISHUREN: 3e woonlaag.**
3 slaapkamerwoning normaal type ƒ 10,85; 3 sl.k. woning, eindgeveltype ƒ 11,25; 4 sl.k. woning ƒ 12,10; 5 sl.k. woning ƒ 13,35.

2e woonlaag: 3 sl.k. woning norm. type ƒ 11,05; 3 sl.k. woning eindg. type ƒ 11,45; 4 sl.k. woning ƒ 12,40; 5 sl.k. woning ƒ 13,70.

1e woonlaag: 3 sl.k. woning norm. type ƒ 11,35; 3 sl.k. woning eindg. type ƒ 11,80; 4 sl.k. type ƒ 12,75; 5 sl.k. type ƒ 14,05.

B. **Bijkomende vergoedingen:** Onderhoud voortuinen enz. ƒ 0,25; schoonhouden portieken ƒ 0,25; kosten waterverbruik ƒ 0,60; verlichting trappenhuizen ƒ 0,37; centraal antenne-systeem ƒ 0,10. **Totaal ƒ 1,57 per week per woning.**

Behalve de bij de woningen behorende bergingsruimten kunnen door geïnteresseerden (zowel bewoners als niet bewoners van flatwoningen) ook nog gehuurd worden:

21 bergingsruimten à ƒ 5,— permaand;
20 kleine garages à ƒ 7,50 per maand;
40 grote garages à ƒ 15,— per maand;

Nieuwe flatwoningen op stapel gezet.

Terwijl de eerste serie flats (120) van het plan Continubouw Brabant II in Boxtel geleidelijk aan reeds hun voltooiing naderen, is de tweede serie van 93 flatwoningen al weer op stapel gezet.

Door het aannemersbedrijf, de N.V. Intern. Bouw Compagnie, v.h. fa. H. v. Heesewijk te Best, zijn de bouwplaatsen hiervoor althans reeds uitgezet.

Tussen de v. d. Vorstlaan (weg vanaf Baanderherenweg naar Halschool) en de thans in aanbouw zijnde herenhuizen van Bouwondern. Transimex zijn 3 blokken met ieder 21 flatwoningen geprojecteerd.

Achter de St. Sebastiaanstraat, gedeeltelijk aan de Baandervrouwenlaan en de Baanderherenweg (dus tegenover het kerkplein) zal een complex van 30 flatwoningen verrijzen. Onder een gedeelte van deze flats worden straks winkels gebouwd.

Omtrent de tijd dat met de bouw een aanvang zal worden gemaakt, alsmede aangaande de bouwtypen, kon ons nog niets definitiefs worden medegedeeld.

Diakenwijding van Boxtelse Karthuizer.

Naar wij vernemen hoopt de tweede Boxtelse Karthuizer Dom. Jozef (Kees Peynenburg, Roond) op zondag 5 oktober a.s. in het klooster te Italië de Diakenwijding te ontvangen. De datum van zijn priesterwijding is nog niet vastgesteld. Deze zal vermoedelijk plaats hebben in de maand november.

Kunstkring Boxtel start met nieuw programma.

„Puck" presenteert „Taloelah".

Op dinsdag 30 september a.s. zal in schouwburg „De Ark" de eerste culturele avond gegeven worden in het kader van het nieuwe programma van Kunstkring Boxtel.

De bekende toneelgroep Puck — welke ook in Boxtel al vele succesvolle uitvoeringen op haar naam heeft staan — zal dan voor de A-leden van de Kunstkring de komische thriller „Taloelah" van Arnold Ridley en Mary Catheart Borer presenteren. Regisseur Eric van Ingen heeft voor de weergave van dit stuk een sterke bezetting gekozen. De volgende acteurs en actrices verlenen er hun medewerking aan: Sara Heyblom, Aaf Bouber, Nell Knoop, Herman Bouber, Marianne van Waveren, Stine Lerou, Egbert van Paridon en Bob Verstraete of Cas Baas.

We mogen deze eerste avond van de Kunstkring dus zeker wel met hooggestemde verwachtingen tegemoet gaan.

Tentoonstelling van werken door Ninaber van Eijben.

Op vrijdag 26 september, 's avonds om 8 uur, wordt in de zalen van de Brabantse Stichting voor Beeldende Kunst en Edelambacht, in Tilburg, Spoorlaan 132, (tegenover het station) een tentoonstelling geopend van werken van Ninaber van Eyben.

De opening heeft plaats door de Edelachtbare Heer Meuwese, burgemeester van Hilvarenbeek, die voorzitter van de Stichting is.

Het werk omvat schilderijen, etsen en houtsneden. De tentoonstelling zal geopend zijn van 10—5 uur. Zondags van 2 tot 6 uur. Woensdags ook 's avonds van 7 tot 10 uur.

R.K. Openb. Uitleenbibliotheek lanceert nieuw idee.

Portefeuille van tijdschriften.

Het Bestuur van de R.K. Openbare Leeszaal en Bibliotheek stelt zich voor met ingang van 1 januari 1959 een portefeuille van tijdschriften in roulatie te brengen.

Naast weekbladen zullen er regelmatig maandbladen in circuleren.

In verschillende serie's komen o.a. de maandbladen:

Atlantis. Gids. Goed Wonen. Handenarbeid. Hemel en Dampkring. Hobby Bulletin. Mens en melodie. Mijn stokpaardje. Natuur en techniek. Roeping. De vrouw en haar huis. Zwerver. Scheppend ambacht. Jeugd en muziek. e.a.

De abonnementsprijs is voorlopig vastgesteld op ƒ 20,— per jaar.

Ieder die in principe belangstelling heeft voor het lidmaatschap van deze portefeuille wordt gevraagd zich op te geven aan de R.K. O. L. en B., Herman Brandtstraat 3.

Slechts een bepaald aantal exemplaren kan worden samengesteld, zodat spoedige aanvrage gewenst is.

Missieliefde troef!

Zaterdag 4 oktober a.s. zullen de Boxtelse rikliefhebbers goede troeven op tafel kunnen leggen. Dan is er nl. een rikavond in het Verenigingsgebouw, ten bate van de missie van Pater Meulendijk.

Bij het spelen voor zulk een goed doel wordt door iedereen winst behaald: winst voor de missie, winst voor zich zelf. Hoe U dit ook wilt bekijken, zorgt volgende week zaterdagavond om 8 uur in het Verenigingsgebouw te zijn. En brengt s.v.p. uw kaartvrienden mee, dat verhoogt de gezelligheid!

Oprichting vereniging voor Amateurfotografen.

Het ligt in de bedoeling hier in Boxtel een vereniging voor amateurfotografen op te richten. Voor degenen, die de fotografie als liefhebberij serieus willen gaan beoefenen ligt hier hun kans.

Zij die hiervoor belangstelling hebben, kunnen zich melden aan het adres: DOORNAKKERLAAN 31.

Vóór 31 oktober a.s. zal dan de oprichtingsvergadering plaats vinden. Nadere inlichtingen hieromtrent zullen tijdig worden verstrekt in dit blad en indien mogelijk aan het persoonlijk adres.

Laten we gezamenlijk trachten ook hier in Boxtel een vereniging op te richten om zodoende in deze prachtige liefhebberij iets meer te kunnen gaan presteren.

Wacht niet af wat anderen zullen doen, maar werkt spontaan mee om het plan zo spoedig mogelijk te verwezenlijken.

Fruitstroperij.

Bij de gemeentepolitie komen steeds meer klachten binnen over fruitstroperij, waaraan zich zowel schooljeugd als opgroeiende jeugd in grote mate blijkt schuldig te maken.

Men verzoekt ons hiertegen ernstig te waarschuwen, omdat overtredingen van deze aard streng gestraft zullen worden.

Christelijke gastvrijheid

„Hart van Jesus, waakt over het geestelijk heil van hen die in hotels en café's werken."

Enkele jaren geleden vertrok een kleine groep Nederlandse Trappistinnen vanuit de abdij in Berkel-Enschot naar het Eiffelgebergte. Zij gingen hier in een eenzame streek een nieuw klooster stichten. Een verlaten schaapskooi, die indertijd als nationaal-socialistische jeugdburcht had gediend, verschafte hun voorlopig een zeer armoedig onderdak. 's Winters was het er zo koud, dat het drinkwater aan tafel bevroor.

Toch begonnen deze zusters niet met voor zichzelf een nieuwe verblijf te bouwen, maar het eerste gebouw, dat uit de grond verrees, was het gastenkwartier. Hier wilden zij al degenen, die bij het klooster enige dagen geestelijke (en lichamelijke) rust kwamen zoeken, met christelijke gastvrijheid ontvangen. Op deze manier zetten zij een eeuwenlange traditie voort. Sinds het begin van de middeleeuwen tot op onze dagen vindt men bij alle kloosters der oude contemplatieve orden een speciaal gastenkwartier. Vooral in vroegere tijden waren de meeste reizigers op deze verblijven aangewezen. Zij werden er met grote gastvrijheid ontvangen. Voor hen werd het beste in het klooster gereserveerd. In iedere reiziger, die om onderdak kwam vragen, zagen de monniken een door Christus gezondene, ja Christus Zelf.

In onze dagen rijzen de hotels als paddestoelen uit de grond, het ene nog groter dan het andere. Soms tellen deze hotels honderden kamers, en enkele hebben meer dan 1000 man personeel in dienst. Hier loopt de gastvrijheid het gevaar een massaproduct te worden.

Misschien zult u zeggen: ,Iedere gast wordt toch met de grootste voorkomendheid behandeld". Dit spreekt vanzelf: het is immers in het eigen belang van het hotelbedrijf. Maar heeft de gastheer ook een echt persoonlijke belangstelling, een christelijk respect voor degene, die zich enkele dagen aan zijn zorgen komt toevertrouwen? Ziet hij in zijn gast een nummer of een mens? Blijft het niet vaak bij een louter materieel dienstbetoon. Het gevaar van de vervlakking bedreigt het geestelijk heil van hen, die in de horeca-bedrijven werkzaam zijn.

Daar komt nog bij, dat zij door hun beroep gewoonlijk geen normaal gezinsleven kunnen leiden. Laat in de avond of na middernacht komen zij thuis, meestal doodmoe. Zondag is voor hen bijna altijd een werkdag.

En wat merkt het hotel- of café-personeel niet op? Wat gebeurt er onder hun ogen? Allerlei mensen die ze niet kennen, zien ze dingen doen die op zich verkeerd zijn, of zacht gezegd onjuist. Men doet waar men zin in heeft en stoort zich aan niets. „Wat kan ons die kelner schelen, die zie ik nooit meer terug!" Wat een luxe zien zij niet, wat een geldverspilling, wat een zinnelijkheid. Wat moet het moeilijk zijn om niet na verloop van tijd ook vrij van opvatting te worden en alles voor geoorloofd te houden. Al de mensen die in zo'n bedrijf werkzaam zijn, de kelners, de kamermeisjes, noem maar op, zal hun geweten niet gaan afstompen? Hoeveel geld gaat er niet door hun vingers en blijf dan maar eerlijk! Hoeveel duistere gelegenheden worden hun geboden om wat bij te verdienen en zeg dan nee! Wordt dan eens niet critisch, cynsch, misschien bitter, niet achterdochtig, maar blijf gastvrij. Vervul je godsdienstplichten maar als het vijf, zes uur wordt iedere zondagmorgen voor je klaar bent met werken.

Gelukkig mogen we ook optimistische geluiden vernemen. In het hartje van Parijs werken een aantal „arbeidsters van Maria" in café's en restaurants. 's Avonds als het nachtleven begint, bidden zij een rozenhoedje. Zo brengen ze God in deze zondige omgeving. Maar helaas blijft dit nog een uitzondering.

Alleen Christus kan hier redding brengen. Hij kent de moeilijkheden, waarvoor deze mensen staan, de gevaren die hen bedreigen. Hij alleen kan hun de kracht geven om zich tegen de onverschilligheid te verzetten. Maar de Heer vraagt ook onze medewerking: dat wij, gastheren en gasten, een echte hartelijke belangstelling en een diep respect voor elkaar zullen hebben. Dan pas kan er weer sprake zijn van christelijke gastvrijheid; een gastvrijheid, waarin gastheer en gast in elkaar het beeld van Christus herkennen: Christus, die om onderdak vraagt, Christus, die onderdak verschaft.

Het geestelijk heil van het hotel- en cafe-personeel, van mannen en vrouwen, loopt gevaar. Daarom bidden wij deze maand samen met de Paus voor hen om een gastvrijheid, waarin gastheer en gast elkaar met een diep respect en belangstelling tegemoet treden.

Pauselijke maandintenties van het Apostolaat des Gebeds voor de maand oktober 1958.

1. Voor hen die werkzaam zijn in Hotel en Café.
2. Sint Petrus' Liefdewerk en Inheemse Priesters.

CULTUUR

Wat men onze „tegenwoordige tijd" ook voor lelijks in de schoenen kan schuiven, nooit zal men het recht hebben te zeggen, dat hij te weinig aan cultuur heeft gedaan. Integendeel! Willen we — om ons maar even te beperken tot het Lage Landje aan de Zee — Nederland een ogenblik zien als een tuin, dan mogen we vaststellen, dat in die tuin de cultuurbloemen bloeien in een schier eindeloze variëteit en met een haast verblindende kleurenpracht.

Geen dorp, geen gehucht, geen stad waar niet ijverig cultuur gepleegd en gekweekt wordt. Overal bestaat de drang om de uitingen van het maatschappelijke, godsdienstige en zelfs politieke leven cultureel verantwoord te doen zijn. Overal wordt op cultuur bezonnen, overal wordt in cultuur gedacht.

Ofschoon het begrip „cultuur" nu niet zo erg duidelijk te omschrijven is en niet weinig geleerden zich de hersens hebben afgepijnigd om precies te zeggen wat het verschil is tussen cultuur en beschaving, wordt het woord door elke Nederlander met onverveerd gemoed gehanteerd. Met opgewekt gemoed zelfs. Het is een troostvolle gedachte, ons volk de cultuur zó toegewijd te weten! Ons volk zich zó op cultuur te zien toeleggen. Dat volk 's morgens cultuurbegerig te zien opstaan en 's avonds cultuurverzadigd te ruste zien gaan. Door alle woelingen des tijds heen. Door alle beslommeringen des levens heen. Terwijl groenteprijzen zijn hart benauwen, melkprijzen zijn beurs belagen, dwangbevelen zijn vrede verstoren. kolen en olie zo peperduur zijn. Altijd op de bres voor de cultuur, onvermoeid, onwrikbaar, nimmer te ontmoedigen.

Uiteraard vraagt dit streven naar cultuur bepaalde offers. Offers in tijd. Offers in geld. Offers in liefde. Maar wie heeft er die niet voor over? Ons volk héèft ze er voor over. Hoe anders zouden die ontelbare en zo rijk geschakeerde vergaderingen, bijeenkomsten, congressen, conferenties, rondleidingen, excursies, studiedagen, weekends, debat-avonden, uitvoeringen, gesprekken, tentoonstellingen, openingen, onthullingen, demonstraties, zittingen, eeuwfeesten, jubilea, huldigingen, festivals, herdenkingen, kersenfeesten, bloemencorso's, en wat het verder allemaal nog wezen mag, mogelijk zijn?

Dit alles is mooi, verheffend, vertroostend, in een wereld die volgens sommige nurksen aan het aftakelen zou zijn.

Toch zit er een „maartje" aan. Dat ‚maartje" zit 'm niet zozeer in de financiën — op cultureel gebied achten wij bestedingsbeperking uit den boze — als wel in de tijd. Het is duidelijk dat een zo rijk genuanceerd cultureel leven degelijk georganiseerd moet zijn. Welnu: dit is te enenmale onmogelijk zonder besturen, commissies, subcommissies, comitees, subcomitees, comitees van toezicht en overkoepelende organen die op hun tijd alle eens bij elkaar moeten komen om een of ander probleem in studie of doodgewoon door te nemen. Dat nu kost tijd. Veel tijd. Iedereen zal natuurlijk begrijpen dat het in studie genomen probleem van alle kanten bekeken en onder alle hoeken gewikt en gewogen moet worden. Dat dit niet kan gebeuren op een droogje. En dat bij tijd en wijle een etentje daar veel goed aan kan doen. Al was het alleen maar vanwege de sfeer. En dan spreken wij nog niet eens van bepaalde „verwikkelingen", die ontstaan kunnen uit een al te grote geestdrift bij het behartigen van sommige culturele belangen.

Een inspecteur van onderwijs heeft onlangs gezegd, dat die tijd ergens vandaan moet komen en „dan maar van het gezin afgenomen wordt" met alle gevolgen vandien..... Hoe durft-ie?!

WIJSGEER.

Plaatselijk Nieuws

E.H.B.O.-nieuws.

Inleveren van verlopen diploma's E.H.B.O.

Een zestigtal leden is aangeschreven om hun diploma in te leveren omdat de geldigheid hiervan reeds verlopen is of een dezer dagen verloopt.

Verschillende diploma's komen in aanmerking voor verlenging, doch het merendeel niet. Voor de bezitters daarvan bestaat alsnog gelegenheid om een herhalingscursus te volgen, die binnen enkele weken een aanvang neemt. U moet zich hiervoor p.o. opgeven op het secretariaat, Deken Spieringsstraat 14 of telefonisch onder no. 692.

U bent verplicht Uw diploma in te leveren, krachtens Uw handtekening bij 't in ontvangst nemen van Uw diploma. Belast het secretariaat s.v.pl. niet onnodig met veel werk en kijk een en ander even na.

Mocht U onverhoopt Uw diploma niet verlengd krijgen, omdat U niet voldoende oefenavonden hebt bezocht en U geen interesse heeft voor het volgen van een herhalingscursus, dan rekenen wij er toch wel op, dat U lid blijft van onze vereniging, die zonder Uw geldelijke steun haar mooie werk niet kan voortzetten.

Aanvang nieuwe cursus E.H.B.O. en oefenavonden.

Deze nemen wederom een aanvang in de tweede week van oktober. Enkele dames of heren die hieraan wensen deel te nemen kunnen zich nog opgeven op het secretariaat: Deken Spieringsstraat 14, tel. 692, waar alle verdere inlichtingen zijn te verkrijgen.

E.H.B.O.-wedstrijd te Oss.

Op zondag 19 oktober a.s. zal een grote wedstrijd plaats hebben te Oss, vanwege het 20-jarig bestaan van de plaatselijke afdeling. Het ligt in de bedoeling hier naar toe te gaan met twee ploegen. Na afloop balavond. Zij die wensen mee te gaan gelieven zich ten spoedigste op te geven bij de bekende adressen tot uiterlijk 10 oktober a.s. Voor hen die op wedstrijd gaan zal nog gelegenheid worden geboden te oefenen.

Die Jahreszeiten.

Voor de uitvoering te Boxtel op maandag 6 oktober is de kaartverkoop (met bespreking) heden begonnen.

Men kan zich ook telefonisch van plaatsen verzekeren via het Secretariaat van B. G. K., Bosscheweg 12, tel. 350.

Gezien de ervaring van de vorige uitvoering (Die Schöpfung) mag reeds bij voorbaat op een uitverkocht huis gerekend worden.

Floralia 1958.

J.l. zondag werd in de St. Willibrordusschool op de Burgakker de jaarlijkse tentoonstelling van „Floralia" gehouden. Er bleek veel belangstelling te bestaan voor deze expositie van door de schooljeugd gekweekte plantjes. De interesse van de deelnemers ging natuurlijk vooral uit naar de prijsuitreiking. Hierbij werd de volgende uitslag bekend gemaakt:

10 hoofdprijzen: 1. Rosemarie Kools, St. Jozefschool; 2. W. Traa, St. Jozefschool; 3. Ans v. d. Braak, St. Angelaschool; 4. Chr. v. d. Bosch, St. Petrusschool; 5. E. Clerx, St. Petrusschool; 6. H. v. Erp, St. Petrusschool; 7. J. v. d. Besselaar, St. Petrusschool; 8. C. v. Vught, St. Paulusschool; 9. H. Bekers, St. Aloysiusschool; 10 J. v. d. Breugel, St. Paulusschool

Plantjes ingeleverd in 1958 door 41 % der deelnemers; in 1957 door 26 % en in 1956 door 28 %. Een belangrijke vooruitgang dus.

Door St. Willibrordusschool 48 %; Zonnehoek 33 %; Paulusschool 64 % (in 1957 no. 1 met 55 %).; Mariaschool 58 %; Lambertusschool 64 % (in 1956 no. 1 met 52 %); St. Petrusschool 56 %; St. Jozefschool 53 %; St. Angelaschool 31 %; St. Franciscusschool 12 %; St. Aloysiusschool 22 % en de St. Theresiaschool 12 %.

De school met een hoog pencentage EN een groot aantal hoge prijzen was St. Petrus!

Kruisjassen en Toepen.

Kaartliefhebbers, die met hun spel de Bond van Bejaarden willen steunen kunnen in de wintermaanden hun medespelers in 't kruisjassen ontmoeten in Café De Sportwereld.

Iedere zondagavond te 8 uur begint de kamp om de beschikbaar gestelde mooie prijzen.

Voor hetzelfde doel zal a.s. zondag 28 september een toepavond worden gehouden in Café Van den Besselaar, aan de Markt. Ook hiermede zijn aardige prijzen te winnen.

Bloemenveiling ten bate van de nieuwe kerk.

Zaterdagmiddag om drie uur zal bij de Dahliatuin, aan de Molenwijkseweg, een bloemenveiling worden gehouden.

De door de Dahliakwekers van „Ceres" beschikbaar gestelde bloemen zullen dan verkocht worden en de opbrengst is bestemd voor de nieuwe kerk op Selissenwal.

Nieuws van de K.J.M.V.

L.l. zondag opende de Kath. Jonge Middenst. Vereniging haar winterprogramma met een gezellige avond, waarop behalve alle leden en ereleden met hun dames ook vele ouders aanwezig waren, evenals een afvaardiging van de NRKM.

Het programma bestond uit diverse gezelschapsspelen tussen ouders en leden en (zeker niet op de laatste plaats) uit t' optreden van het (radio en televisie bekende kwartet „Quarcanto". Quarcanto bracht, begeleid door de Heer van Balkom, diverse zangnummers die qua stijl en uitvoering konden wedijveren met het beste wat op dit gebied in ons land wordt vertoond.

De voorzitter van de K.J.M.V., de heer J. Thijs jr., maakte voorts in grote trekken het Winterprogramma bekend.

Hierin zal vooral gestreefd worden naar het nader tot elkaar brengen van enerzijds de ouders en anderzijds de jongens en de meisjes uit de middengroepen. Dit tracht men te bereiken door een leerzame forumavond en een gezellige kaartavond te organiseren.

Verder staan er op het programma nog ontwikkelingsavonden met diverse sprekers over o.a. onderwerpen als: „Boxtel, zoals het was, is en zal worden" en „de muziek als culturele ontspanning".

Ook zal de leden de kans worden geboden om alle avonden van de Kunstkring Boxtel mee te maken, waartoe men van het bestuur van genoemde vereniging alle medewerking heeft gekregen.

Nadat de voorzitter alle aanwezigen voor hun opkomst had bedankt, besloot men deze zeer geslaagde openingsavond met een genoeglijk onderonsje, waarbij het bestuur van de K.J.M.V. de verschillende vragen die door de ouders over de Jonge Middenstand gesteld werden, zo goed mogelijk beantwoordde.

Kapperssucces.

Op de onlangs gehouden jurywedstrijden te Vught is onze plaatsgenoot, de heer G. v. d. Braak, wegens getoonde grote vakbekwaamheid benoemd tot jurylid van de R.K. Kapperspatroonsbond.

K.M.V. Lennisheuvel.

A.s. zondag gaat de K.M.V. een dagje uit. De vertrektijd van de bus is vastgesteld op half 11. Willen jullie zorgen tijdig aanwezig te zijn? En denkt vooral ook aan de kaartjes en het opstel (na september is alles verlopen).

Op 1 oktober starten we weer opnieuw, met onze nieuwe leden erbij. Denkt vooral aan de zaterdagen.

Gevonden en verloren.

Week van 17 t.e.m. 24 september 1958.

GEVONDEN: rozenkrans; 2 sleuteltjes aan ijzertje; dubbeldikke ruit, afmeting 70x60; bruine boekentas, inh. drinkkruik en broodtrommel; groen-witte plastic boodschappentas; zilveren rozenkrans in zilveren beursje; speelgoed wasmachine, kleur wit.

VERLOREN: doek met voorstelling de Rattenvanger van Hamelen; bankbiljet van *f* 25,—; een klos touw; klein bruin hondje; schildpad; rode step op luchtbanden; plastic beestje (varken); grijs kinderschoentje, maat 20; bril met bruin montuur in bruin etui; grijze damespartemonnaie, inh. 7 à 8 gulden; grijs jasje; Duitse herderhond, zwart dek; ongeveer 1 dozijn jongensonderbroeken (Zwaluw); doublé damespolshorloge met zwart suède bandje; witte ballpoint, souvenier Duitschland; Kentekenbewijs XX-61-19; beige lederen damestas inh. paspoort; zwarte rozenkrans met 3 medailles; 1 paar kinderpantoffeltjes; huissleutel van achterdeur; sleutelbos met naamplaatje Smits; welpenpetje; bruin-rood-witte boodschappentas; bruin lederen herenportemonnaie, inh. circa *f* 160,—; wit rechter kinderschoentje; bruin lederen portefeuille, inh. rijbewijs; kentekenbewijs, belastingkaart en een bedrag van *f* 185,—.

Achtergebleven in het Zwembad:

blauwe mantel met capuchon; bruin-grijs jongensjasje; grijs geruite jongensjas; rood-groen geblokte jongensblouse.

Inlichtingen Politiebureau, Boxtel.

Burgerlijke Stand.

GEBOREN: Jozef P. Fr. zoon van L. Beekmans en A. E. J. Verheijden, Ten Brinkstraat 4 — Louwerdina E. P. M. dochter van J. P. P. Vogels en C. J. Jansen, Pr. Hendrikstraat 74 — Johannes Fr. A. zoon van G. J. Verheijden en L. A. van Alebeek, St. Willibrordstraat 16 — Maria L. dochter van P. G. Verwijmeren en M. R. Schelfhout, St. Catharinastraat 7 — Hendrikus Fr. C. zoon van A. C. van der Struijk en G. J. van der Meijden, Bosscheweg 69a — Elisabeth J. M. dochter van A. M. van Schaijk en C. P. J. Schoen, Vendelstraat 7 — Eric G. W. zoon van W. van Hattem en P. W. Brouwer, St. Jozefstraat 66 — Shirly E dochter van J. C. B. Hulsthoff en L. A. Flohr, Stationstraat 47.

ONDERTROUWD: Petrus J. N. van der Pasch en Maria C. van der Bruggen — Johannes G. J. Siemerink en Francisca J. M. Verhoeven — Henricus A. Smetsers en Theodora H. van Ingen.

GEHUWD: Jan Th. A. J. Prudent Apers en Helena A. M. G. Leenen.

OVERLEDEN: Cornelis A. Kerkhofs, oud 46 jaren, Burgakker 12 — Johanna M. Willems, oud 81 jaren, Zandvliet 29. Theodora de Beer, oud 69 jaren echtgen. van A. v. Kasteren, Wilhelminastraat 7 — Johanna Nooten, oud 76 jaren echtgen. van D. van Helvoort, Koevoortseweg 6.

Inschrijving N.R.S.

Op de laatst gehouden inspectie van het N.R.S. door inspecteur Baltussen werden de volgende dieren ingeschreven.

K.S.: Corry, b. Kind. v. Beljouw; Astra 5 b+, K. Swinkels.

S of R: Roosje b—, C. v. d. Langenberg; Paula 2 b—, dezelfde eig.; Dora 5b, J. J. v. Mensvoort; Emma bc+, J. v. Antwerpen; Nelly 1 bc+ en Clara b— van P. Langenwerf; Roosje bc+, Kind. v. Beljouw; Dora 3 bc+ en Greta bc+ van A. v. Erp; Emma 7 b— van W. v. Alphen; Roosje 12 bc+ van Wed. M. v. d. Sande; Aida 1 bc+ van Fr. v. Laarhoven; Jeanette b— van M. J. v. d. Sande; Marietje 3 bc+ van H. v. d. Sande; Corry's Lena b, M. A. Schoenmakers; Gerda b— M. v. d. Heijden; Joke b Fr. Verhoeven; Riet b— S. de Jong; Sjaantje bc+ Jos Maas; Sisca b— Joh. v. Kasteren; Hansje b— J. de Laat; Rezi bc+ M. v. Kasteren; Lita 6 b— en Emma 4 b— van W. Pijnenburg, allen uit Boxtel. Greetje 4 b— J. Bakx; Sjaantje b, M. v. d. Loo; Sjaantje b— M. v. d. Laar; Laura 2 bc+ Th. v. Gestel; Marijke 6— van P. v. Abeelen L ; Cato b— P. Verhagen, deze uit Liempde.

Hondensport.

De politiehondenclub „Wacht U voor de hond" organiseert a.s. zondag haar jaarlijkse onderlinge wedstrijd waaraan zeven honden zullen deelnemen (waarvan drie met certificaat). Aanvang 2 uur nabij café „De Ketting".

Bioscoop.

A.s. zaterdag en zondag zal in theater „De Ark" vertoond de film „Vuur over de Yang-tse". Op de 19e april 1949 verliet het fregat van de Koninklijke Marine H.M.S. „Amethyst" Shanghai, voer de Yang-tse rivier op in de richting Woosung met als bestemming Nanking. Om 10 uur op de avond van de dertigste juli vertrok de Amethyst in alle stilte. De reis van de Amethyst, 250 km van de Yang-tse af, is een van de befaamdste verhalen van het Britse zeemaanschap geworden.

Een goed gedoseerde mengeling van humor en ernst maken ook de opnamen aan boord afwisselend genoeg, waarbij een dankbaar gebruik is gemaakt van allerlei zeemantypes.

Evenals in „The Dam Busters" speelt Richard Todd de hoofdrol, die van kapitein Kerans, op onnavolgbare wijze. Van de bijrollen, die stuk voor stuk voortreffelijke typeringen zijn, noemen wij alleen William Hartnell als de bootsman en Akim Tamiroff als de Chinese kolonel.

Oud Boxtel in beeld

Deze boerderij (hoek v. Hornstraat—Ridder van Cuykstraat) had haar beste tijd gehad. Het verval tekende zich al jarenlang vóór de sloping af. Als waar is wat beweerd wordt, dan zou ze 400 jaar oud geweest zijn. Naar het bouwtype te oordelen is het niet onmogelijk, want het Frankisch langgeveltype is eeuwenlang bekend in onze provincie Noord-Brabant. Ze zou als grote boerderij vele decennia — om niet te zeggen: meerdere eeuwen — vrij eenzaam gestaan hebben in het landschap, dat ter plaatse in de laatste halve eeuw zo'n enorme verandering heeft ondergaan door de nieuwbouw.

Sedert tientallen jaren was er geen landbouwbedrijf meer aan verbonden. Willemke van de Boer richtte zich liever op de graanmaalderij, waar hij werkzaam was. Omstreeks 1900 bouwde hij naast de boerenhuizing een stoomgraanmaalderij.

Dat deze, na niet meer als zodanig in gebruik te zijn, nog voor ambachtsopleiding zou gaan dienen en later als kerkgebouw, is wel iets heel bijzonders in de evolutie. — Vóór de ambachtsschool namelijk gebouwd kon worden moest het ambachtsonderwijs in verschillende lokaliteiten gegeven worden, en zo viel de aandacht ook op het maalgebouw. Na enige verbouwing werd het door de ambachtsschool van 1947 tot mei 1950 gebruikt voor de afdeling timmeren.

Toen de bouw van de tegenwoordige Lagere Technische School gereed was gekomen en daarin de gehele vakopleiding kon geschieden, werd de vroegere graanmaalderij omgebouwd tot de tegenwoordige Burchtkapel, die als zodanig in 1951 werd ingewijd.

Nelleke en Daantje de Boer, veelal genoemd Nelleke en Daantje de mulder, verhuisden een paar jaar nadien en de oude vervallen boerenhuizing viel eindelijk onder de slopersmoker, dat was in 1951 (april—mei).

Zo kreeg Boxtel op dit punt een mooier aanzien.

Eerst even kijken bij
DE BIJENKORF
FA A. VAN KOL

'n NEST SCHALEN
5-delig, compleet 1.75

HOEVEEL LUISTERAARS EN KIJKERS TELT NEDERLAND !

Op 1 september 1958 bedroeg het aantal geregistreerde radio-ontvangtoestellen 2.450.822 tegen 2.438.983 op 1 augustus 1958.

In hetzelfde tijdvak steeg het aantal aangegeven televisietoestellen van 325.395 tot 334.598 (t.e.m. 11 september: 338.565). Op 1 september '56 en 1 september '57 waren resp. 71.153 en 177.685 televisietoestellen geregistreerd.

Op 1 september 1958 waren er 511.987 aangeslotenen op het draadomroepnet tegen 514.029 op 1 augustus 1958.

25 jaar geleden waren er 298.242 radio-ontvangtoestellen geregistreerd, terwijl het aantal aangeslotenen aan radiodistributiecentrales 291.534 bedroeg.

BIJZONDERE NIEUW-GUINESE POSTZEGELS MET BIJSLAG TEN BATE VAN HET RODE KRUIS.

De Postadministratie van Ned. Nieuw-Guinea zal binnenkort een serie bijzondere frankeerzegels uitgeven met een bijslag ten bate van het Rode Kruis daar te lande.

De zegels worden uitgegeven in 4 frankeerwaarden naar 2 verschillende ontwerpen. Zij zijn ontworpen door de kunstenaar André van der Vossen te Overveen en gedrukt in offset door N.V. Joh. Enschedé en Zn. te Haarlem.

Frankeerwaarde, bijslag, voorstelling, kleuren en verkoopprijs der zegels:

5 ct. + 5 ct., voorouderbeeld (noordkust van Nieuw-Guinea), blauw, roodbruin, zwart en rood; 10 cent.

10 ct. + 5 ct., bakje in de vorm van een mensenfiguur (Asmat-Papoea-gebied) oud-rose, geel, zwart en rood: 15 ct.

25 ct. + 10 ct., voorouderbeeld, groen, roodbruin, zwart en rood; 35 ct.

30 ct. + 10 ct., bakje in de vorm van een mensenfiguur, sepia, geel, zwart en rood; 40 ct.

De prijs van de serie bedraagt dus *f* 1,—.

De zegels zullen van 1 oktober t.e.m. 1 december 1958 worden verkocht.

WIE VLOT BETAALT KWEEKT RESPECT !

Volgende week worden de kwartaalkwitanties voor het abonnement van Brabants Centrum aangeboden.

B. z. a. net R.K. winkelmeisje, oud 21 j., v.g.g.v. Te bevr. Molenstraat 19.

B.z.a. net dagmeisje. Te bevragen Molenstraat 19.

B.z.a. net meisje voor 4 dagen per week. Brieven onder nr. 344, Molenstraat 19.

Te koop prima Jaarsma haard. Kapelweg 43.

Te koop „Philips" pick-up spotprijs. Te bevragen Molenstraat 19.

Te koop kolenhaard. Te bevragen v. Leeuwenstraat 53.

Te koop: Ford Anglia in prima staat (wegens aanschaffing van grotere). Vullings, Eindhovenseweg 47, Boxtel.

Een in prima staat zijnde haard te koop. Pieter v. d. Brandt, Baroniestraat 48.

Woensdag gehaktdag *f* 1,68 per 500 gr.. Nergens beter gehakt dan bij Slagerij Clercx.

Net R.K. persoon zoekt werk voor de avonduren tegen geringe vergoeding. Bevragen Molenstraat 19.

Leuke fantasiestelletjes: directoir met hemdje voor dame *f* 3,95. Dames directoires vanaf *f* 1,35 (grote maten). Fa. Wed. P. Spierings, Breukelsestraat 88.

Te koop: grote Brabantse kookkachel (3-gaats) met veel nikkel en wit emaille. M. Stoof, Gemondesestraat 18, Liempde.

Voor stalen ledikanten en divanbedden en bedstellen, Meubelhuis De Beurs, Markt 22.

Wilt U eetaardappelen kiemvrij bewaren, gebruik dan nu ons kiemremmingsmiddel. Verkrijgbaar in grote en kleine verpakking. Fa. Gebr. v. Oers, Zaadhandel, Breukelsestraat 112, Boxtel.

Fa. J. P. v. d. Velden, Boxtel. Extra aanbieding moderne wollen ruitjes, 80 breed *f* 3,75 per meter. Pracht kamgaren tweed moderne kleur, 140 cm breed.. Nu voor *f* 7,95 per meter.

Voor dressoir, eethoektafels en stoelen: Meubelhuis De Beurs, Markt 22.

Voordelige blauwe regenjassen voor jongens, flinke maten, vanaf *f* 23,95. Fa. Wed. P. Spierings, Breukelsestraat 88.

Slagerij Clercx geeft deze week voor reclame — a.s. vrijdag en zaterdag: poulet *f* 1,60 per 500 gr. Halscarbonade *f* 2,95 per 500 gr. — Lunchpakket 150 gr. gebr. gehakt en 100 gr. gekookt spek samen *f* 1,00 — bakbloedworst 500 gr. *f* 0,75 — A.s. maandag 4 lekkerbekjes *f* 0,85, 3 slavinken *f* 1,00; 100 gr. metworst *f* 0,48 — Dinsdag 500 gr. speklappen *f* 1,30, 150 gr. Berliner *f* 0,53. Woensdag 150 gr. gebr. gehakt *f* 0,53. — Donderdag 500 gr. verse worst *f* 1,75, 100 gr. tongeworst *f* 0,38. Uitsluitend superkwaliteit.

Wij ontvingen zeer voordelige jongensjassen, reeds vanaf *f* 18,95. Tevens blauwe jongensjacks vanaf *f* 12,15. Fa. Wed. P. Spierings, Breukelsestraat 88.

Te koop: jonge kippen. Tegen de leg. Nieuwstraat 192.

Gevonden: damesarmband. Tegen bet. van advertentiekosten terug te bekomen bij Brabants Centrum.

Per half oktober gevraagd te Boxtel jongedame die interesse heeft te worden opgeleid tot tandarts-assistente. Enkele jaren Mulo of M.M.S. vereist. Sollicitaties uitsluitend per brief onder no. 555, bureau van dit blad, Molenstraat 19.

Te koop: prima V.W. 48—49, geen olieverbruik. Velderseweg 19, Liempde.

Te koop: 1-persoons opklapbed met matras en ombouw (eiken), kamerkachel. Goedemans, St. Willibrordstraat 25A.

Te koop: een haard of haardkachel, beide in goede staat. Tevens straalkacheltje, z.g.a.n.. Stationstraat 3.

Appels en peren vanaf 15 ct. per kilo. Appels, hand- en stoofperen (val à 10 ct.) J. van Dijk, Koppel 2.

Betaal prijs boven notering voor 1e kwaliteit slachtvarkens. Slagerij Clercx.

Biggen te koop bij A. Schoenmakers, Kalksheuvel 49.

Te koop: een toom biggen, valappels en stoofperen bij J. Janssen, Liempseweg 16.

Te koop: een kalfvaars, bijna aan telling. T.B.C.- en abortusvrij bedrijf. J. van Zeeland, Vendelstraat 3, Liempde.

Een toom zware biggen. J. van Hal, Nergena 4.

Biggen te koop bij M. v. d. Laar, Rijksweg 7, Liempde.

Biggen te koop bij H. van Kasteren, Boseind 28, Boxtel.

Liempde. Herschatting paarden maandag 29, dinsdag 30 september en woensdag 1 oktober van 1—4 uur n.m.

B. Janssens, arts,
Afwezig
van vrijdag 26 september t.e.m. zondag 28 september
Collegae nemen waar

DANSSCHOOL **Kees van Rooten**
Maandag 29 september 7 uur aanvang
danscursus
in zaal **„De Punder", te Liempde**

Bestel ook Uw brandstoffen voor Uw oliekachel of haard bij de vakman.
Gez. Brandstoffenhandelaren - Boxtel

Herfst 1958

Een extra vest of jasje aan,
de zomer is voorbijgegaan,
de herfst is weer gekomen;
Een tijd van kille kouwe mist,
van rijpe appels in de kist
en goudkleur aan de bomen

De bonte kleurengalerij
maakt dit het mooiste jaargetij
voor mensen met twee ogen,
Die wandelen door beemd en bos
en bij een paddenstoelentros
tot schreiens zijn bewogen.

Wij schreien in de herfst niet gauw,
de druiven van het diepste blauw
beletten onze tranen;
En Hofstra kweekt weer frisse moed.
bij heel die opgeruimde stoet
van Neêrlands onderdanen.

Met zijn begroting op ons bord
blijkt er niks hoegenaamd te kort,
hij krijgt ons complimentje;
Slechts één- tot anderhalf miljard,
wij juichen, opgelucht van hart:
da's een sigarencentje!

De herfst zet door in het struweel
en boter is er zelfs teveel,
dus waarom zou je treuren?
De vraag naar melk van Vondeling
blijkt uit ons vette volk gering,
er kan ons niets gebeuren.

Een extra vestje is wel fijn,
een zakdoek meer aan moeders lijn,
want ieder raakt verkoûwen;
Maar wat geen jaargetij vermag:
de herfst geeft ons na prinsjesdag
een vól jaar van vertrouwen!

Jaap Mijderwijk.

(Nadruk verboden).

Verkeersonregelmatigheden in Boxtel

Vele weggebruikers reden scheve schaats.

Zondagmiddag kwam de uit Gemonde afkomstige motorrijder v. Weert in de Breukelsestraat in botsing met de personen-auto van de heer Paashuis. Bij het afremmen slipte de motor op het gladde wegdek waardoor de aanrijding ontstond. v. Weert werd daarbij licht gewond. Na behandeling door dokter Janssens kon hij naar huis vervoerd worden. Zowel de personen-auto als de motor werden beschadigd.

—o—

Op de Bosscheweg, nabij „De Ketting", werd de politie gealarmeerd voor een botsing tussen twee personenauto's waarvan de bestuurders afkomstig waren uit Den Haag en Oosterhout. Hierbij deden zich echter geen persoonlijke ongelukken voor.

De wagens liepen enige averij op.

—o—

Maandagavond werd op de Rijksweg, nabij de Nieuwstraat, een onder invloed van sterke drank verkerende wielrijder geschept door een personenauto toen eerstgenoemde de weg trachtte over te steken. De man werd slechts licht gewond en werd naar zijn woning overgebracht.

—o—

Enige uren later, even na middernacht, toonde een automobilist in de Breukelsestraat, dat overmatig alcoholgebruik en een goed gedrag in het verkeer moeilijk samen gaan. Uit de v. Hornstraat komende nam deze Oirschotse bestuurder van een personenauto de bocht op de Breukelsebrug geheel links, ramde daar het trottoir, zette vervolgens koers naar het aan de rechterkant van de weg gelegen trottroir, reed uit protest tegen de ter plaatse geldende voorschriften een verkeersbordje omver en belandde tegen de muur van kapsalon v. d. Braak en richtte daar enige vernielingen aan. Begrijpelijk, dat daarna de politie ten tonele verscheen om de zaak even recht te zetten.

—o—

Woensdagmorgen werd het onvoorzichtig in file rijden drie bestuurders van luxe wagens noodlottig op de Rijksweg, nabij de Liempdseweg.

Een kettingbotsing veroorzaakte nl. schade aan al deze auto's (afkomstig uit Budel en Eindhoven).

De gemeentepolitie van Boxtel haalde er het zo vaak geschonden art. 53 van het Wegenverkeersreglement bij te pas.

—o—

Donderdag (omstreeks het middaguur) werd de bromfietser M. de Punder uit Liempde op het kruispunt Nieuwstraat—Rijksweg—Rechterstraat het slachtoffer van het onvoorzichtig oversteken van een wielrijdster. Terwijl de B.B.A.-bus, komende uit de richting Schijndel, stopte om voorrang te geven aan het verkeer op de Rijksweg was een jeugdige wielrijdster zo roekeloos de bus te passeren en het rijwielpad over te steken. De bromfietser, die op dat moment naderde uit de richting Eindhoven, werd hierdoor geheel verrast en kwam lelijk te vallen. Geneeskundige hulp moest worden ingeroepen en dr. Deelen oordeelde overbrenging naar het ziekenhuis voor verdere behandeling en onderzoek gewenst.

Later bleken de kwetsuren nogal mee te vallen, zodat De P. naar huis kon worden overgebracht.

Mannen zijn reactionnair

De mannelijke kleding demonstreert een angstwekkend conservatisme

Met de mannen is er iets heel merkwaardigs aan de hand. Enerzijds zijn zij vooruitstrevende lieden, anderzijds blijken zij in wezen uiterst reactionnair te zijn.

De vooruitstrevendheid van de mannen is over het algemeen gericht op alles buiten hun persoon. Zij zijn zeer geïnteresseerd bij de vooruitgang der techniek, zoals de ruimtevaart, ontwikkeling van nieuwe technische, ingenieuze apparaten, vliegtuigbouw en de medische en wetenschappelijke ontwikkeling.

ZAKEN EN MODE.

Ook op zakelijk gebied is de man vooruitstrevend. Nieuwe verkoop- en reclamemethoden zijn zijn vindingen en worden enthousiast begroet. Kortom, de mannen lijken buitengewoon moderne en progressieve personen, maar in hun diepste wezen zijn ze behoudend reactionnair en dit blijkt het duidelijkst op het terrein van de mode, dat hen persoonlijk zo nauw raakt.

De mode is een precair iets, want de kleding draagt men aan het eigen lichaam en men is dus zelf het centrale punt van de verschijning. Hier houdt de man angstvallig aan het oude vast.

Hoe moeilijk is het niet geweest, om in de herenmode wat meer kleur te brengen. Hoe lang hebben daar niet de keurige, beschaafde, rustige gedekte kleuren zich gehandhaafd. Slechts heel langzaam is er wat verandering in gekomen.

OUDE OVERBLIJFSELEN.

Maar het duidelijkst treedt alles aan het licht, wanneer we de kleding van de man eens in details gaan bekijken en ontrafelen. Dan zien we, dat al die dingen terug te brengen zijn tot heel oude overblijfselen, tot zaken die vroeger om de een of andere reden gedragen of gebruikt werden.

Nemen we bijvoorbeeld de herenhoed eens onder de loupe. De hedendaagse herenhoed is in wezen niets anders dan een gedegenereerde helm, zoals die vroeger werd gedragen van metaal. De uiterst kleine veranderingen, die de mode er wel eens in aanbrengt, tasten het principe van de herenhoed nooit aan, dat wordt angstvallig gehandhaafd.

Het eeuwige lint om de hoed, dat nu als een soort versiering dienst doet, heeft oudtijds gediend om door aantrekken of losser maken de hoed passend te maken voor het hoofd van de koper.

BROEK EN ROK.

De lange broek van de mannen is al ontzettend oud. Dat is ook nog een overblijfsel, ja een erfenis van de oude Galliërs, die dergelijke broeken droegen.

Het rokcostuum, dat nu nog zo dikwijls in diverse beroepen wordt gedragen, is in wezen een ruitercostuum. De jas met de gespleten panden maakte het de drager makkelijk op een paard te zitten, evenals de korte voorkant van de jas, waardoor deze gesloten kon worden zonder dat de voorkant kreukte bij het zitten.

Op elk colbertjasje vindt u aan de mouwen enkele knoopjes bij de manchet, knoopjes die nergens voor dienen en daar alleen maar zitten als versiering en toch vindt u ze op elk jasje. Waarom?

KNOOPJES EN STROPDAS.

Dat is een overblijfsel uit oude tijden, toen de heren nog jassen droegen met grote kanten manchetten en pruiken. Wanneer men toen de degen trok om de eer van een dame te verdedigen of een belediging te wreken, moest men de handen vrij hebben en werd de brede manchet omgeslagen naar achteren en door middel van de kleine knoopjes op de mouw vastgezet. De knoopjes bleven tot op heden, ook al valt er geen manchet meer vast te zetten.

De stropdas die de heren dragen is ook zo'n oud overblijfsel. Vroeger droeg men zo'n ding, dikker, breder en aanzienlijk solider, als bescherming tegen degensteken.

Zo zouden we voort kunnen gaan, maar uit alles blijkt, dat in de kleding van de heren een enorm conservatisme schuilt, een traditie waarvan zij buitengewoon moeilijk los te maken zijn. En het ziet er naar uit, dat de heren der schepping nog heel erg lang gekleed zullen gaan volgens de traditie, want in diepste wezen zijn de meesten reactionnair.

(Nadruk verboden).

Wit-Gele Kruis

Dienstrooster: Zondagsdienst (boodschappen van 1—2 uur) en avonddienst (zaterdag t.e.m. vrijdag boodschappen van 7—8 uur) Zuster Dasberg, Keizerstraat 6, Tel. 231.

Uitleen, dagelijks van 2 uur tot half 3. Zonder lidmaatschapskaart en statiegeld wordt niets meer uitgegeven.

Consultatiebureaus voor zuigelingen:

Duinendaal: 's maandags van kwart voor 2 tot kwart voor 3.

De Burcht: dinsdag van kwart voor 3 tot kwart voor 4.

Lennisheuvel (Orion): 2e en 4e woensdag van de maand.

Kou Gevat?
Niets zo goed als
DAMPO 75 ct

REDDINGSBOTEN VAN GLASVEZEL.

Na uitgebreide proeven die in de Middellandse Zee en elders met een prototype van een reddingsboot van glasvezel zijn genomen, is thans medegedeeld dat over enkele maanden het eerste passagiersschip volledig met reddingsboten van glasvezel zal zijn uitgerust. Ze zijn 136 voet lang en kunnen 145 personen bevatten. Zij worden uit een stuk gevormd en worden aangedreven door lichtgekoelde dieselmotoren.

Nieuws uit de omgeving

GEMONDE.

ORIËNTERINGSRIT K.A.J.

J.l. zondag organiseerde de K.A.J. een oriënteringsrit, waaraan door velen werd deelgenomen.

Jammer genoeg werd Pluvius spelbreker en kon de rit niet geheel worden uitgereden.

RIJVERENIGING ST. LAMBERTUS ORGANISEERT KRINGCONCOURS.

Rijvereniging St. Lambertus, die dit jaar zo veel van zich heeft doen spreken door haar succesvolle concoursprestaties, zal op zondag 5 oktober a.s. een kringconcours organiseren op het terrein van W. v. Esch, nabij de R.K. Jongensschool.

Aan dit concours zal ook medewerking worden verleend door de Amazones en de pas opgerichte Ponyclub. Tevens staat een springconcours op het programma.

Waarschijnlijk zal de opening van het ruiterfestijn opgeluisterd worden door de Gemondse fanfare.

LIEMPDE.

KAPELAAN CROOYMANS OVERGEPLAATST.

Z. H. Exc. Mgr. W. Mutsaerts, Bisschop van 's Hertogenbosch, heeft de WelEerw. Heer A. Crooijmans, thans kapelaan van de parochie St. Jan's Onthoofding te Liempde, benoemd tot kapelaan van de parochie San Salvador te Orthen.

Ons kon nog niet worden medegedeeld wie voor Liempde benoemd is tot opvolger van kapelaan Crooymans, die 2 jaar werkzaam is geweest in de parochie St. Jan's Onthoofding.

LIEMPDE.

VOOR DE MISSIE.

Opgehaald op de bruiloft van G. van de Langenberg en Toos Welte, door Thea Welte *f* 6,67 voor de Eerw. Zuster Dorathea van Gestel.

Pracht handen
en nimmer ruw of schraal
HAMEA Gelei
Tube 95 ct.
Het is de Hamamelis die het 'm doet

Ernstige boodschap aan weggebruikers

Brief van H. K. H. Prinses Wilhelmina, gericht aan de Voorzitter van het Verbond voor Veilig Verkeer ter gelegenheid van de Algemene Vergadering 1958 te Amsterdam.

Mijnheer de Voorzitter,

Voldoende aan Uw verzoek een enkel woord tot U te richten, wil ik in de eerste plaats uiting geven aan mijn bijzondere waardering voor de toewijding van de velen in Uw verbond verenigd, die met ijver, geestdrift en met opoffering van veel vrijheid, in plaatselijk, provinciaal en landelijk verband, het Nederlandse Volk verantwoordelijkheidsbesef trachten te leren, verantwoordelijkheidsbesef dat tot grondslag heeft: eerbied voor het leven van de mede-weggebruiker.

Gelukkig heeft de invoering van de maximum snelheid een gunstige uitwerking gehad in de bebouwde kommen. Ik moge de hoop uitspreken, dat dit ook zijn uitwerking zal hebben op een rustiger, beheerster verkeer langs de grote wegen.

Ik heb mij verheugd in het innig medeleven met de 99 slachtoffers van het K.L.M.-toestel „Hugo de Groot", dat zich o.a. geuit heeft in één minuut stilte. Het aantal slachtoffers van het verkeer, dat dagelijks dodelijk getroffen, of voor het verdere leven verminkt wordt, is helaas véél groter.

Ik wil deze boodschap dan ook besluiten met een ieder met klem te vragen eens hierbij stil te staan. Zou óók hier niet passen het in acht nemen van een ogenblik stilte tot ernstige bezinning.

w.g. WILHELMINA
Prinses der Nederlanden.

J. F. J. M. Mannaerts
notaris te Boxtel

zal aldaar voor de Fam. v. d. Broek te Boxtel voor Inzet op maandag 6 oktober 1958 en voor Toewijzing op maandag 13 oktober 1958 telkens n.m. 5 uur in café P. v. d. Aker, Baroniestraat 75

PUBLIEK VERKOPEN:

het huis met erf te Boxtel, Baroniestraat 81, kad. Gem. Boxtel, sectie F no. 3267, groot 1.87 are.

Zonder recht of titel in gebruik bij huidige bewoner.

Lasten voor koper vanaf 1 januari 1959.

Betaling koopsom uiterlijk 13 januari 1959.

J. F. J. M. Mannaerts
notaris te Boxtel

zal aldaar voor de Fam. v. d. Meijden te Boxtel voor Inzet op dinsdag 7 oktober a.s. en voor Toewijzing op dinsdag 14 oktober a.s. telkens n.m. 5 uur in café de Ketting (P. v. d. Meijden), Bosscheweg

PUBLIEK VERKOPEN:

een perceel bouw- en weiland te Boxtel aan de Mijlstraat, kad. Gem. Boxtel, sectie L no. 126, groot 1.03.50 ha.

Verpacht voor *f* 60,— p. jaar.

Lasten voor koper vanaf 1 januari 1959.

Betaling koopsom uiterlijk 14 januari 1959.

VéGé 10%

Tandenborstel 10 cent
Bij een tube VéGé-Tandpasta een tandenborstel voor slechts
èn nog geldzegels

Kachelglans 10 cent
Bij een grote doos VéGé-Wrijfwas een tube kachelglans voor slechts
èn nog 2 geldzegels

Lucifers 14 cent
Bij een bus Caspo-Extra schuurmiddel een pak lucifers voor slechts
èn nog 3 geldzegels

Poetsdoek (40x45 cm groot) 29 cent
Bij een busje VéGé-Poetsextract een prachtige poetsdoek voor slechts
èn nog geldzegels

VéGé guller met geldzegels! guller met guldens! UNION EUROPÉENNE VéGé

Als het kouder wordt denkt men aan dekens!

Ook wij hebben hieraan gedacht en bieden U een buitengewone collectie dekens in moderne dessins tegen uiterst lage prijzen.

Wollen Dekens 1 pers. v.a. **13.95**, 2 pers. v.a. **21.50**

Prima zuiver wollen **VAN WIJK** deken speciaal voor **INCONÉ** vervaardigd:

1 pers. 150x200 **37.50** 2 pers. 180x220 **52.50**

MOLTON DEKENS v.a. **3.75** FLANELLEN LAKENS v.a. **6.95**

Gewatteerde dekens tegen sterk verlaagde prijs

160x200 **nu** voor **15.90** en **16.90**

Ziet onze speciale etalage.

In Den Ooievaar

Meisjes, In de moderne en ruime ateliers van IVO VAN HAREN's SCHOENFABRIEKEN N.V. te Den Bosch en Vught is plaats voor

NETTE MEISJES

Kom eens met ons praten. Op dinsdag 30 september a.s. 's avonds van half zeven tot half acht zijn wij in Hotel van Boxtel, t.o. het station te Boxtel.

Wij geven dan alle gewenste inlichtingen. Hebt je echter geen tijd om te komen, geef ons je adres op een briefje en wij komen bij je thuis. U schrijft het briefje aan onze personeelsafdeling Ivo van Haren's Schoenfabrieken N.V. fabrieken Orthenseweg, Den Bosch.

Enkele dingen willen wij jullie reeds zeggen. Naast een levendige werkkring in een vlotte maar toch vertrouwde omgeving krijgen jullie een:

★ Gedegen opleiding
★ Gunstige salarisregeling. Ook tijdens de opleidingsperiode
★ Reisvergoeding
★ Gratis bedrijfskleding
★ Winstuitkering
★ Een extra huwelijksgift als je gaat trouwen

van Haren NIET TE EVENAREN

DRUKKERIJ TIELEN is de drukkerij voor handels-, reclame- en familiedrukwerk

Kies de zekerheid
van het vertrouwde merk:

Setter Set
nylons

Er zijn zomaar nylons en Setter Set nylons. Verschil? Nauwelijks te merken in uw portemonnaie - maar zeer duidelijk aan uw been. Daar bewijzen Setter Sets pas echt wat ze méér waard zijn! Kies dus de zekerheid van het gerenommeerde, bekende merk.
Kies Setter Set - het merk met de twee honden.

Setter Set-nylons . . .
chic van top tot teen, reeds vanaf **f 2.95**

Let op dit merk

daarmee is de kous af

P. MELIS-GRILIS
KOUSEN - SOKKEN - KOUSENREPARATIE
KRUISSTRAAT 1

KUNSTKRING BOXTEL ★ **Schouwburg „DE ARK"**

Dinsdag 30 september te 20.15 uur
Toneelgroep „Puck" met

„TALOELAH"

Uitsluitend voor Asleden van de Kunstkring

Prijzen der plaatsen: balcon f 4.—
1e rang f 3.—
Coupon C geldig 2e rang f 2.—

Plaatsbespreken zondag 28 september aan de zaal van 11.30 tot 13 uur.

Voor fijne ZURE HARING en ROLMOLPS
naar **VOS** Stationstraat 44

Voor uw eerste Communicant

Sieraden, Rozenkransen en vele andere geschenken van blijvende waarde.

★

Ziet onze etalages!

★

Fa. A. van Vlerken
JUWELIER BOXTEL
HORLOGER KRUISSTRAAT 10

MODEVAKSCHOOL ENSAID

Leert zelf uw kleding knippen en naaien in een korte tijd.
Ook opleiding voor
Lingerie, Costumière, Coupeuse of Lerares Coupeuse.
Speciale avondlessen voor **GEHUWDEN.**
Tevens kunt U uw kleding vakkundig laten knippen tegen een billijke prijs.
Dagelijkse aanmelding bij
Mej. L. v. d. BROEK Lerares Coupeuse
Clarissenstraat 3 - Boxtel

Theater „De Ark" Boxtel

zaterdag, 27 september 8 uur
zondag, 28 september 6 en 8.30 uur

VUUR OVER DE YANG-TSE

met Richard Todd, William Hartnell e a

Uit de pers: . . . een zeer boeiende reconstructie van de werkelijkheid . . . indrukwekkend . . . vakwerk van de eerste rang. De opwindende historie van de ontsnapping van de Amethyst. 14 jaar

Plaatsbespreken: Aan de kassa zaterdag v.a 6.30 uur. Zondag vanaf 5 uur. Tel. 503.

HOUT: alle soorten timmerhout voor aannemers, knutselaars, thuiswerkers, boeren, etc. Ook eiken, limba, beuken, iepen, afzelia (dit hout werkt niet).
Hardboard, zachtboard, tegelboard, gaatjesboard, hornitex-plasticboard enz. Diverse soorten triplex.
LIJSTWERK: plinten, architraven, plafondtengels, hollatten, kwartrondjes, glaslatten etc. ★ Concurrerende prijzen. ★

Houthandel STEENBAKKERS
Stationstraat 58 – Tel. 266

Moderne vloerbedekking met een lange levensduur

Verto · Velveta · Jabo

Smaakvol en solide
Eenvoudig te onderhouden
Blijvend motvrij, GUNSTIG IN PRIJS

Witteveen
WONINGINRICHTING
RECHTERSTRAAT 22 - 24 TEL. 476 BOXTEL

VOORDELIGE AANBIEDING!

BIJ IEDERE BESTEDE GULDEN GRATIS EEN SPAARZEGEL, MAAR DAN OOK OP ALLE ARTIKELEN

EEN AVEHA SPAARZEGEL HEEFT **MEER** WAARDE

Voor een volgeplakte spaarkaart ontvangt U 5 gulden

1 Pak	**Tea biscuits,** overheerlijk	van ~~40~~	NU voor	**35**
200 gr.	**Fondant**	van ~~45~~	NU voor	**39**
250 gr.	**Taaipopjes**	van ~~38~~	NU voor	**35**
2 rollen	**Aveha beschuit** breukvrij verp.	van ~~52~~	NU voor	**47**
1 Pak	**Aveha koffie groenmerk** en steeds 10 spaarzegels	van ~~198~~	NU voor	**188**
150 gr.	**Snijworst**	van ~~60~~	NU voor	**55**
200 gr.	**Volvette kaas** licht belegen	van ~~56~~	NU voor	**49**
1 Pak	**Prima witte bonen** 500 gr.	van ~~49~~	NU voor	**44**

GELDIG TOT 5 OKTOBER

André van Hilst

BOXTEL, STATIONSSTRAAT 13-15 - TELEFOON 498

Zoek het juiste adres! voor Kolen- en Oliestook

Wij hebben de beste merken haarden en kachels in voorraad.
Bij levering worden ze vakkundig voor U geplaatst.

PIETER VAN DEN BRANDT
Baroniestraat 48 **Boxtel**

Na zomertijd
LEVERTRAANTIJD
Grote voorraad
Levertraan
Sanostol
Sinatran
Halitran
bij
DROGISTERIJ
„De Vijzel"
Markt 12, Boxtel - Tel. 462

Soirée Dansante
Zondag 28 september en 5 october in zaal „Bellevue"
Orkest **FRANCA DE KOK** | Aanvang half 6 **H. v. BREUGEL**

Voor slachthaantjes
Aloïs Barten - Tel. 610
Bosscheweg 119

Gun Uzelf het allerbeste:

VLEES en VLEESWAREN van de
➡ „KWALITEITS-SLAGERS"

Ook U moet profiteeren van onze goedkope **WEEKAANBIEDINGEN.**

VRIJDAG en ZATERDAG:
Botermals - Runderbraadvlees **f 2.78** per 500 gram
Heerlijke Runderpoulet, nu . **f 1.60** per 500 gram

Ons **KWALITEITS LUNCHPAKKET;** Zoiets **fijns,** zoiets **verrukkelijks;** deze week **weer 300 gram.**
150 gram Boterhamworst
150 gram Gekookt Spek
} Samen slechts **Een Gulden**

DAGAANBIEDINGEN tegen scherp concurrerende prijzen
Dinsdag 30 sept. 500 gr. Speklappen voor **f 1.40**
Woensdag 1 oct.: 500 gr. Gehakt nu . . **f 1.65**
Donderdag 2 oct.: 500 gr. Verse Worst slechts **f 1.75**

Deze **Reclame** aanbiedingen gelden alleen bij onderstaande
KWALITEITS-SLAGERS

Van Nistelrooij	Raaijmakers	Schuurmans
Th. Eltink	De Windt	Van Meersbergen
N.C.B.-Winkel	Aug. v. Breugel	Van Griensven

Hoe 't ook zij! Vlees hoort erbij!

No. 722 26 SEPTEMBER 1958

Brabants Centrum

Terloops...

★ Zondag hebben we ook in Boxtel weer eens te doen gehad met die bij de moderne jeugd nogal gewilde maar overigens alleszins te verfoeien vrijetijdsbesteding: joy-riding. Enkele Boxtelse jongelui veroorloofden zich 's middags de weelde van een amusant ritje in een zo-maar-ergens gepikte auto. Misschien zou de wagen wel weer netjes (zij het dan onbeheerd) op de oude plaats zijn teruggezet, als de joy-riders nabij Lennisheuvel behalve figuurlijk niet ook letterlijk van het goede pad waren afgeweken. Nu belandde de wagen in een greppel en moest het door deze ongewone manoeuvre nogal ontgelden. De jongelui raakten ook van de wal in de sloot, toen de politie zich ermee ging bemoeien. Waar per saldo niets tegen is. Integendeel... ★ Nu we toch het een en ander aan het rechtzetten zijn geweest in het Boxtelse verkeer, ook nog dit: In de Baroniestraat doen de verkeersbrigadiertjes voor en na de schooltijd dagelijks prachtig werk door hun schoolvriendjes en -vriendinnetjes veilig over de drukke straat te loodsen. De meeste volwassen weggebruikers tonen begrip en waardering hiervoor, maar er komen toch ook nog steeds klachten binnen, dat er mensen zijn, die zich niet storen aan de verkeersaanwijzingen van de brigadiertjes. Deze lieden zullen hun opvattingen over wat in het verkeer wel en niet mag ten spoedigste grondig moeten herzien, willen zij straks niet met een knaap van een proces-verbaal in het politie-register prijken. Opzettelijke verkeersovertredingen verdienen steeds flink bestraft te worden, maar opzettelijke overtredingen tegenover de jeugd behoren gewis extra beboet te worden. Men zij gewaarschuwd! ★ Voor de stichting van een nieuwe Boxtelse parochie is momenteel aan alle officiële voorwaarden voldaan. Grensregelingen, benoeming, installatie... het is allemaal achter de rug. Het praktische werk wacht nu. En dat is een gigantisch werk, want Pastoor De Beer wil de zaken kloek gaan aanpakken, waarbij hij er vooral op gesteld blijkt met de bouw van een definitieve kerk zo gauw mogelijk te beginnen. Zulke grootse plannen behoren ook groots ondersteund te worden. Boxtel late geen gelegenheid voorbij gaan om voor dit bouwwerk „stenen" aan te dragen. Hoe groter het aantal stenen, en hoe hoger het werktempo, des te beter. Dat houde men zich nu en altijd voor gezegd! ★ Met de normale bouwactiviteiten aan het Boxtelse „woningfront" gaan we thans helaas weer de niet bijster gunstige winterperiode tegemoet. Vele bewoners van gemeentewoningen hebben daarbij niet bepaald optimistische gedachten, want ze beginnen er aan te twijfelen, dat de gemeentelijke onderhoudsbeloften voor hun huizen nog wel vervuld zullen worden. Op tal van woningen uit de na-oorlogse voorraad zit geen spatje verf meer b.v. Pessimistische bewoners zeiden ons: „We hebben wel de winter voor de deur maar niet de schilder". Zien zij het te somber? Het antwoord is aan de Dienst van Gemeentewerken! ★ Ook aan het adres van de Plantsoendienst zijn klachten gericht, vooral natuurlijk omdat dat wekelijkse kwartje vergoeding momenteel in de lucht zit. Wij hebben tevéél plantsoen, oordeelt men. Groenstroken langs de wegen, à la bonheurre, maar zoveel heesterweelde dat deze de helft van de dure troittoirs in beslag neemt is beslist te veel van het goede. Dat is dan vers 1 van het klachtenliedje. Hoe al die andere verzen luiden krijgen de betrokken instanties misschien nog wel eens te horen, maar dat het bewuste kwartje in menig refreintje terug komt, kunnen we al wel verklappen. ★ Uit de Boxtelsche Courant van 25 jaar geleden: „Naar wij vernemen zal de minister van Binnenlandsche Zaken, vergezeld van den secretaris-generaal van zijn departement, zich persoonlijk op de hoogte komen stellen van de voorgenomen grenswijziging van het kerkdorp Gemonde. Woensdag 4 October om ruim 2 uur namiddag zal Zijne Excellentie, in gezelschap nog van den Commissaris der Koningin, daartoe te Gemonde vertoeven." (29 September 1933).

Goed nieuws!

Zoals voorheen is onze frituurwagen nabij de Breukelse brug **iedere avond geopend,** en brengen wij U steeds de beste waren.

In onze zaak Breukelsestraat

zijn vanaf 's-morgens porties frites te bekomen om Uw kinderen bij het middagmaal te tracteren op frites.

★ A.s. vrijdag vanaf 11.30 tot half 2 krijgt U aan het loket in de Breukelsestraat **porties** frites van een kwartje **voor 15 cent.**

Cafetaria **KEES MELIS**
Breukelsestraat 1 — BOXTEL

Houten: ★ Bungalows ★ Kippenhokken ★ Garages ★ Schuren ★ Loodsen ★ Directieketen etc.

Voor kwaliteit en degelijk werk naar:

Fa. R. L. BOFFEN & ZOON
Houtbouwbedrijf, MILL
Tel. 08859-474, b.g.g. 269

Vertegenwoordiger
J. L. A. MAAS Lennisheuvel 25, BOXTEL Tel. 504

N.V. Provinciale Noordbrabantsche Electriciteits-Maatschappij

Ter assistentie van de Heer M. van Schijndel Jan van Brabantstraat 40 te Boxtel, is aangesteld de Heer G. Doomen, St. Jorisstraat 5 te Boxtel, telefoonnummer 597. De Heer M. van Schijndel is belast met het opheffen van storingen en het behandelen van aanvraagformulieren voor stroomlevering door de N.V. P.N.E.M. in de gemeenten
BOXTEL, LIEMPDE en ESCH.

Welkom in het LEERHUIS

Stap op Uw bromfiets, scooter of motor. Kom keus maken uit ons rijk assortiment beste en betrouwbaarste lederen kleding voor dames en heren. In ons klimaat onmisbaar. Spaart kleding, geld en . . . . gezondheid. Soepele betalingsmethode.

reeds vanaf 2.50 per week

het Leerhuis p/a Fa. H. VERHULST - MARKT 5 - 's-HERTOGENBOSCH TEL. 04100 - 6401

GROTE INSTELLING
werkzaam op het terrein der
SOCIALE VERZEKERING
vraagt voor haar
BUITENDIENST
intelligente KRACHTEN
in tijdelijke dienst
leeftijd 25—60 jaar,

voor het verrichten van contrôlewerkzaamheden in verschillende plaatsen van Noord-Brabant; telkens gedurende 3 tot 6 wintermaanden. Gegadigden dienen in Noord-Brabant woonachtig te zijn.

VEREISTEN:
behoorlijke algemene ontwikkeling
belangstelling voor de sociale wetgeving
administratieve kennis
tact en aanpassingsvermogen.

GEBODEN WORDT:
een interessante werkkring met goed salaris en goede sociale voorwaarden.

Brieven met volledige inlichtingen onder nummer 209.930, aan Advertentiebureau „BOLREK", Koningsplein 1, Amsterdam.

Kinderkopjes
Babyderm Haarwater (Haargroei-tonic) legt reeds in de jeugd de basis voor een gezonde haargroei.
Flacon f 1.90. Voor lange tijd toereikend.

■ Vergeelde geschiedenis

„NIEUWS" UIT DE KRANT VAN 25 JAAR GELEDEN.

■ **Geen oorlog en geen revanche.** — Gisteren heeft in hotel Carlton te Genève, waar de Duitsche delegatie haar intrek heeft genomen, de Duitsche rijkspropaganda-minister het woord gericht tot ongeveer 300 buitenlandsche journalisten. De wereld is van meening — aldus dr. Goebbels — dat de nationaal-socialistische beweeging zich met geweld en met terreur van de macht heeft meester gemaakt om die macht brutaal te gebruiken tegen de tegenstanders. Men moet maar eens een enkele handeling opnoemen van den rijkskanselier of van zijn regeering, die ook maar de minste verdenking rechtvaardigt, dat zij oorlogszuchtige denkbeelden koesteren. Hun werk ademt een vredesgeest. Het is in niemands belang, dat Duitschland wordt behandeld als een volk van den tweeden rang en beroofd blijft van de mogelijkheid van verdediging, die het noodig heeft voor de handhaving van zijn nationale veiligheid. Hieruit een wil tot oorlog te concludeeren, is kortzichtig. Wat Duitschland betreft, besloot Goebbels, het is eerlijk bereid mede te werken aan den vrede van Europa.

■ **Katholieke oud-minister door den nazi-toorn getroffen.** — De Duitsche oud-minister van welvaart, Hirtsieffer, die zooals men weet een vooraanstaande figuur was in het katholieke organisatieleven, is naar het concentratiekamp te Essen gebracht. De meer en meer gebruikelijke beschuldiging van corruptie is tegen hem ingebracht.

■ **Een vermaning van minister Oud tot versobering.** — De minister van Financiën heeft gisteren, zooals velen zullen hebben gehoord, voor de radio een rede gehouden over het tot stand komen der rijksbegrooting en een overzicht gegeven van de maatregelen, die de regeering noodig acht tot herstel van het financieele evenwicht. Aan het slot van zijn causerie erkende minister Oud, dat de aangekondigde maatregelen bijna zonder uitzondering van den meest onaangenamen aard zijn. Al weet niemand hoe zich de zaken precies zullen ontwikkelen, dit staat wel vast voor ieder die de dingen wil zien zooals ze werkelijk zijn. dat we ons moeten gaan instellen op een leven, dat ligt op een lager peil dan wij tot dusver zijn gewend.

■ **De aanstaande consistories.** — Bevestigd wordt, dat de H. Vader den 16en October a.s. een geheim consistorie zal houden ter benoeming van nieuwe bisschoppen en voor de heiligverklaring van de zalige Bernadette Soubirous en de zalige Thouret. Den 19en October zal een openbaar consistorie plaats vinden.

INZENDING van ADVERTENTIES 's woensdags vóór 4 uur

★

INZENDING van COPIE uiterlijk woensdagvoormiddag.

Boxtelse Brandweer de tweede plaats.

Boxtel II
OP DE ACHTSTE PLAATS.

Het overgrote deel van de vrijwillige brandweer vertrok zaterdagmorgen j.l. naar Roosendaal om daar deel te nemen aan de eindwedstrijden om het kampioenschap van Nederland, waarvoor zowel het eerste als het tweede team zich bij de voorwedstrijden van klasse I en klasse II hadden geplaatst.

Met gematigd optimisme zag men de strijd tegemoet. De oefeningen van de laatste weken hadden de ploegen het nodige zelfvertrouwen geschonken, maar men wist tevens dat de eeuwige rivalen uit Deventer, de landskampioen Zeist, maar ook Ede, Wassenaar en de zuidelijke brandweerkorpsen uit Oss en Helmond in klasse I zich terdege zouden weren, terwijl in klasse II liefst 27 mededingers zouden moeten worden uitgeschakeld om zich in deze klasse kampioen van Nederland te mogen noemen.

Met verbetenheid heeft men de wedstrijden gespeeld. In de eerste klasse moest een zware brand worden bestreden op de bovenste verdiepingen van het grote klooster van Mill Hill, waarbij de verkenningsploeg de nodige trappen te beklimmen kreeg. De bevelvoerder ging vlot van start en kon de slangenploeg vrij vlug opdracht geven voor de eerste straal, terwijl de waterploeg grote voorraden materiaal aanbracht. Er werd hard en goed gewerkt, doch ondanks voorbeeldig teamwerk ontstond even een misverstand bij de eerste inzet, dat echter vlug was opgeheven.

Was dit misverstand oorzaak dat de bevelvoerder bij de buiten-inzet even haperde en wel iets te voorzichtig te werk ging? In ieder geval gingen hier enige kostbare punten verloren, maar aan het einde van de wedstrijd konden bevelvoerder en ploeg op een goede wedstrijd terugzien. Bij de prijsuitreiking bleek dit door de uitslag, want Boxtel veroverde een zeer eervolle tweede plaats vóór Oss, Leerdam en Zeist, terwijl Deventer de zilveren brandweerman als landskampioene in ontvangst mocht nemen.

Handhaafde Boxtel I dus in deze zware wedstrijd haar reputatie, Boxtel II slaagde er niet in een der ereplaatsen te verwerven.

Terecht legde de bevelvoerder hier de nadruk op een enorm tempo, dat door geen der overige ploegen kon worden benaderd.

Het object werd binnen vijf minuten bestreden, terwijl meerdere ploegen hiervoor bijna een half uur nodig hadden.

Door het hoge tempo zag de gespannen bevelvoerder enige belangrijke punten over het hoofd, doch het was erger dat in de ploeg een volkomen onnodig misverstand ontstond, hetgeen ook de juryleden niet was ontgaan. Bij de einduitslag bleek Boxtel dan ook juist buiten de topploegen te zijn gevallen en viel haar de achtste plaats ten deel.

Deze uitslag drukte even de stemming, doch toen nadien het eerste team de tweede plaats gehonoreerd zag met een prachtige beker, was men hier spoedig overheen. En hier was alle reden toe nu ook dit jaar de Boxtelse vrijwillige brandweer op een bijzonder succesrijk wedstrijdjaar kan terug zien als verdiende beloning voor de vele oefenuren, welke aan de brandweertaak werden besteed.

Alleen bij de Gildeslager!
VRIJDAG en ZATERDAG:

POULET per 500 gram . . . . nu voor 1.23

Heerlijk gekruid Gehakt	1.40 per 500 gram
1e kwaliteit Ribstuk	2.48 „
Heerlijke leverrijke Leverworst	1.50 „
Zult (puur „varkens")	0.80 „
Geld. gek. Worst	0.98 „
150 gr. Gekookte Rundertong	nu slechts 0.98

A.s. DINSDAG:

Speklappen	1.30 per 500 gram
150 gram Ontbijtspek	voor 0,53

A. s. WOENSDAG

Verse Worst of Gehakt	1.40 per 500 gram
Onze Zult kost dan slechts	0.68 „

JAN POOS Fellenoord 2 Telefoon 372

Heden geëtaleerd:
Pracht eetkamer (eiken)
Dressoir, 2 meter. Royale uitschuiftafel, 4 stoelen en 2 fauteuils, met prachtige wollen stof **f 780,-**
Oirschotse eetkamer
met biezen zittingen, zeer apart. Ronde tafel, 4 stoelen en 2 fauteuils **f 275.-**
Den Ouden-v. Rooy's
WONINGINRICHTING
Markt 29 Boxtel

AGENDA.

SPREEKUREN BURGEMEESTER EN WETHOUDERS.

Burgemeester: Maandag van 10—half 12 ten gemeentehuize.
Wethouder Valks: maandag van 10—11 uur op het adres Burgakker 5.
Wethouder v. d. Meijden: woensdag van 14—15 uur ten gemeentehuize.
Wethouder v. d. Krabben: zaterdag van 10—11 uur v.m. ten gemeentehuize.

BRITSE ARTSEN DOEN BELANGRIJKE ONTDEKKING.

Britse artsen experimenteren thans met een nieuwe, goedkopere methode om longziekten op te sporen, aldus is dezer dagen te Genève medegedeeld. De methode, die gebruik maakt van radio-activiteit, zou „een belangrijke vooruitgang" in deze tak van geneeskunde kunnen betekenen, aldus is in een lezing op de conferentie over de vreedzame toepassing van de atoomenergie verklaard. In dit verslag, dat door vier artsen van de Britse Medische Onderzoekingsraad is ingediend, wordt gezegd dat de huidige methoden van onderzoek naar afwijkingen van de longen onhandig en onaangenaam voor de patiënt zijn. De nieuwe methode is gebaseerd op het feit dat radio-actieve zuurstof in een paar minuten zijn radio-activiteit verliest en zonder nadelige gevolgen voor de patiënt kan worden gebruikt.

Avonturen van BIM en BAM

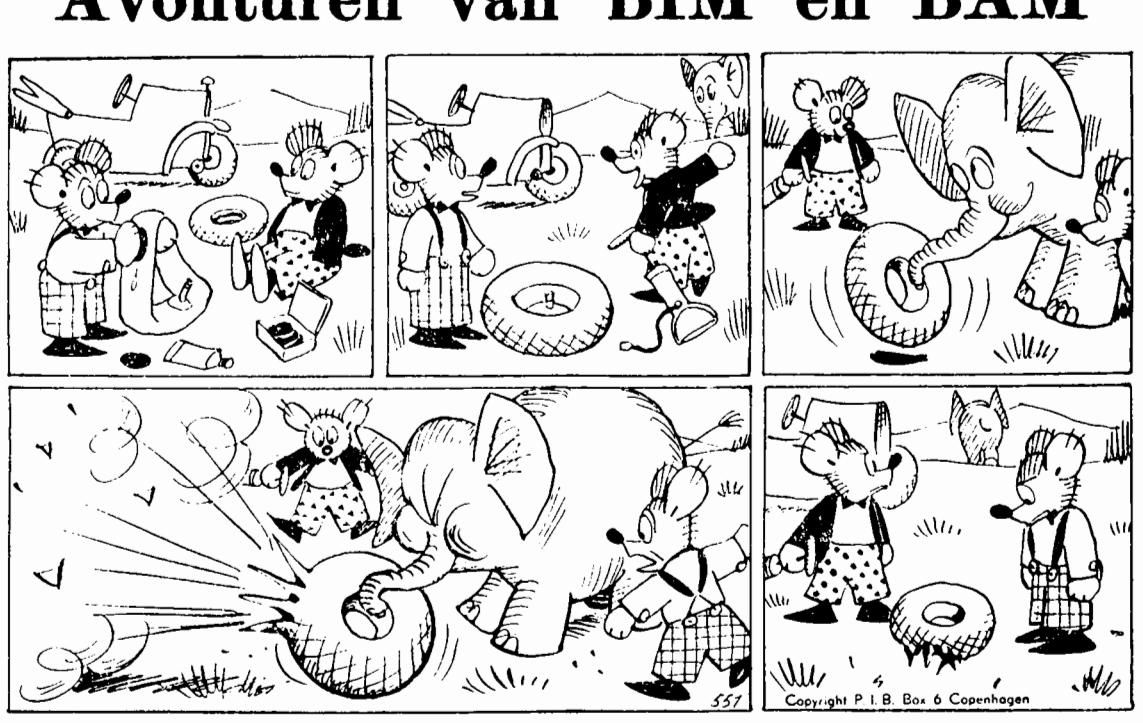

BIM EN BAM EN DE LEKKE BAND.

Bim en Bam, de beide beertjes,
zitten met een lekke band.
Bim, die hem met zorg geplakt heeft,
neemt de fietspomp al ter hand.
Maar Bam, die een beetje lui is,
zegt: „Toe man, hou je fatsoen.
Waarom zou een beer hard werken?
Laat dat klusje Jumbo doen!"

Jumbo laat zich niet lang noden.
Zegt terstond: „Ik ben je man."
Zet zijn slurf op het ventiel en
blaast zo hard hij blazen kan.
Klap! Met 'n knal, van ver te horen,
vliegt de autoband aan gruis.
„Mooi," klaagt Bim, „een idee zeg.
Vérder zijn we nog van huis!"

SPORTNIEUWS

K.S.V. O.D.C.

O.D.C. 1—Gemert 1 1—4

O.D.C. is er niet in geslaagd om de eerste wedstrijd in een overwinning om te zetten, hoewel zij, vooral in de eerste helft van de wedstrijd zeker niet de mindere was van Gemert.

O.D.C. wist na ongeveer 20 minuten de leiding te nemen, doch door een paar fouten in de verdediging, had Gemert bij de rust een 2—1 voorsprong veroverd.

Ook na de rust bleef O.D.C. goed partij geven, maar kon niet verhinderen, dat Gemert er nog 2 doelpunten bij maakte. O.D.C. kreeg nog kans om de achterstand te verkleinen, maar de toegekende strafschop werd gemist.

O.D.C. 2 won met het kleinst mogelijke verschil, 1—0, van Eindhoven 3.

O.D.C. 3 wist in een doelpuntenrijke wedstrijd van Rhode 2 te winnen. De uitslag was hier 7—4.

Voor a.s. zondag zijn de volgende wedstrijden vastgesteld:

Schijndel 1—O.D.C. 1.
Boxtel 3—O.D.C. 4. Aanvang 12 uur.

AFDELING JEUGD.

Uitslagen van zaterdag j.l.:

OJC 5—ODC 5, 4—1; ODC 6—Zwaluw 6, 6—0; OJC 9—ODC 8, 5—0; ODC 9—Boxtel 10, 0—7; Boxtel 11—ODC 10 niet doorgegaan.

Programma voor zaterdag a.s.:

ODC 5—Rhode 5. Aanvang 4 uur. Boxtel 6—ODC 6. Vertrek 3 uur per fiets aan Postkantoor. ODC 8—Rhode 7. Aanvang 3 uur. Irene 3—ODC 9. Vertrek 2 uur per fiets bij Postkantoor. ODC 10—Boxtel 12. Aanvang 2.30 uur.

Op woensdag 8 oktober wordt weer aan de pupillen gelegenheid gegeven om onder leiding van de juniorenleiders te voetballen.

Eveneens op de data: 22 oktober, 5 en 19 november en 3 en 17 december.

SUPPORTERSVER. O.D.C.

Voor de wedstrijd Schijndel—ODC vertrekken de bussen om 13.45 uur bij J. van Trigt, Parallelweg 11.
Voor niet-leden kaarten verkrijgbaar op bovenstaand adres.

R.K.S.V. „Boxtel".

Onder uitzonderlijk slechte weersomstandigheden werd zondag in Eindhoven de wedstrijd Brabantia 1—Boxtel 1 gespeeld. Waren de roodwitters er in het vorige seizoen in geslaagd deze uitwedstrijd met 4—2 te winnen, thans kwam men niet verder dan een 0—0 gelijkspel. Dat éne winstpuntje blijft uiteraard bijzonder waardevol, maar natuurlijk hadden we de Boxtelse 1e klassers in dit treffen liever wat slagvaardiger gezien. Vooral in de eerste helft zou hen dat een aardige voorsprong kunnen hebben opgeleverd. Toen had Boxtel nl. een sterke veldmeerderheid, waarbij zich verschillende goede kansen voordeden. Na de rust waren de partijen wat beter aan elkaar gewaagd en verscheen ook Brabantia herhaaldelijk en gevaarlijk voor de veste van de bezoekers. De Boxtelse verdediging speelde echter voor wat ze waard was. De roodwitte voorhoede lukte het intussen nog steeds niet en wist ook in de eindfaze van deze strijd geen beslissing te forceren. Beide partijen kregen nu loon naar werken na dit wel zeer zware voetbal op een door de onophoudelijke regenval spiegelglad geworden terrein.

De Boxtelse reserves sleepten thuis de tweede overwinning in de wacht in de ontmoeting met DESK 3. Het werd een zeer royale, alleszins verdiende 5—0 zege, waarvoor men in de eerste helft al de basis had gelegd door een 2—0 voorsprong te nemen. Chr. v. d. Meijden had de score geopend middels een uitstekend genomen vrije trap. A. Vorstenbosch deponeerde nummer 2 in de touwen, terwijl hij na de rust ook het 3e doelpunt voor zijn rekening nam. G. v. Munster en Th. v. d. Langenberg brachten tenslotte de stand op 5—0. Door de voorhoede is in deze wedstrijd nog slordig omgesprongen met de talrijke prachtige kansen, anders zou hier beslist een overwinning met dubbele cijfers uit de bus zijn gekomen. De verdediging en halflinie kweten zich goed van hun taak. Doelman Leyten wist ook in deze wedstrijd een strafschop te keren.

Programma voor a.s. zondag:

Boxtel 3—ODC 4 12 uur

De voor a.s. zondag ingelaste wedstrijd Spcl. Irene 1—Boxtel 1 is door de K.N.V.B. wederom uitgesteld, zodat nu alleen het 3e elftal in actie komt. De competitie zal door dit team geopend moeten worden met een derby.

JEUGDVOETBAL.

Uitslagen van l.l. zaterdag: Boxtel 6—Vl. Boys 5 3—2; TGG 4—Boxtel 7 6—2; ODC 9—Boxtel 10 0—7.

Programma voor a.s. zaterdag: Top 6—Boxtel 5 3.30 uur. Vertrek per trein om half 3. Boxtel 6—ODC 6 3.30 uur; Boxtel 10—Boskant 4 2,30 uur; DVG 4—Boxtel 11. Vertrek per fiets vanaf het Jeugdhuis om 2 uur; ODC 10—Boxtel 12 2.30 uur. Afzeggen vóór vrijdag's avonds 9 uur bij Kerkstraat 3A, J. v. Zoest.

Mededeling.

De elftallen Boxtel 7 en Boxtel 9 zijn uit de competitie teruggetrokken.

WIE VLOT BETAALT KWEEKT RESPECT!

Irene (Gemonde).

Heeswijk—Irene 0—1.

J.l. zondag wist Irene 1 weer beide winstpuntjes mee naar Gemonde te brengen door Heeswijk 1 op eigen veld met 0—1 te verslaan.

Het enige doelpunt van de wedstrijd werd door de Gemondenaren kort voor de rust gescoord. Zij straften toen een fout van de Heeswijkse doelman resoluut af door een niet klemvast gevangen bal in de touwen te werken.

Heeswijk kreeg na de rust geen enkele kans meer tot scoren dank zij het uitstekende, sterk verdedigende spel van Irene.

Dank zij deze overwinning staat Irene nu aan de kop van de ranglijst.

A.s. zondag is Irene 1 vrij. Voor het 2e en 3e begint dan de competitie. Het 2e speelt thuis tegen RKVVN 1. Het 3e gaat naar Nijnsel 2 toe. Succes.

R.K. BaVoB.

VOLLEYBAL.

Het eerste damesteam zal voortaan haar wedstrijden in Boxtel spelen. Het team is ingedeeld bij Bredase, Tilburgse en Bossche (1) clubs. Na de goede prestaties in de voorafgaande competities wensen wij onze dames ook in de overgangsklasse veel succes.

De indeling voor de andere teams is nog niet bekend.

De training is voortaan op donderdagavond, zowel voor heren als voor dames. Zorgt allen voor een goede opkomst.

Triton '55.

Zondag 28 september a.s. begint het winterzwemseizoen voor Triton. Wij gaan dan weer in Eindhoven in het Sportfondsenbad zwemmen.

Wij vertrekken om 12 uur vanaf de Markt, zwemmen van half 1 tot half 2 en zijn dus om ca. 2 uur weer in Boxtel terug.

Kosten ƒ 1,— per persoon met de gebruikelijke korting voor meerdere leden uit een gezin.

VAN LANSCHOT BANKBOEKJES

Geen koersrisico.

Gemakkelijk beschikbaar

geven

4%

rente

Geen kosten.

Storten en opnemen kunt U aan onze kas, maar ook zeer eenvoudig via de giro.

Vraag - telefonisch, schriftelijk of aan onze kas - de folder „Bankboekjes".

1737

FIRMA F. van Lanschot

BANKIERS

's-Hertogenbosch, Hoge Steenweg 27-31, Telefoon 8853
Eindhoven, Keizersgracht 17, Telefoon 7442
Tilburg, Stationstraat 17, (toekomstig adres).

L.D. 1956

Hokeyclub M.E.P.

Uitslagen van zondag 21 september:

Heren: Eindhoven 3—M.E.P. 1, 1—1
Dames: Best 1—M.E.P. 1, 6—1

Het eerste herenelftal van Mep speelde j.l. zondag in het prachtige sportpark van Eindhoven, gelegen aan de Oirschotsedijk. Aanvankelijk leek het erop dat Mep, ondanks de belangrijke veranderingen in het elftal, weer terug was gevallen in zijn min of meer passieve houding.

Dit bleek echter beslist niet het geval te zijn, hoewel Eindhoven 3, na ongeveer 10 minuten spelen, door een aarzeling in de achterhoede, het eerst wist te scoren.

nl de eerste speelhelft werd er met weinig overtuiging gespeeld en de stand bleef dan ook ongewijzigd.

Na de rust was het echter Mep die het tempo wist aan te geven en via goed opbouwend spel gevaarlijk (dicht) in de slagcirkel van de tegenstander wist door te dringen. Het was jammer dat de aanvallen op niets uitliepen, hoewel gezegd moet worden dat de verdediging van Eindhoven uitstekend op dreef was en het geluk niet met de „Meppers" was.

Het was Th. Wentholt die uit een van de vele strafcorners de stand op 1—1 wist te brengen. Opvallend goed was ook het spel van R. Geeris, die technisch en taktisch een spelletje speelde dat af was. Vooral de tweede helft werd er fraai gespeeld en was Mep voortdurend in de meerderheid, maar wist helaas niet meer tot een doelpunt te komen.

Al met al, een aardige wedstrijd, die het beste voor de toekomst doet hopen.

De eerste competitiewedstrijd tegen Best is voor de Dames van Mep 1 niet meegevallen, ofschoon zij in de eerste helft zeker het sterkst waren. We hopen, dat zij in het komende seizoen hun zelfvertrouwen niet zullen verliezen, maar dat zij hun goede hockey-krachten, die zeer zeker in dit elftal aanwezig zijn, op de juiste wijze zullen gebruiken.

Programma voor a.s. zondag:

Heren: Nuenen—M.E.P. 1
Hopbel—M.E.P. 2
Oirschot—M.E.P. 3
Dames: Oss—M.E.P. 1

ZONDAGSDIENST DER ARTSEN

UITSLUITEND VOOR SPOEDGEVALLEN

ZONDAG 28 SEPTEMBER

aanvangende des zaterdags 's namiddags 5 uur eindigende 's maandagsmorgens 8 uur.

DOKTER G. C. WENTHOLT
Stationstraat 85 Telefoon 376

DENKSPORT

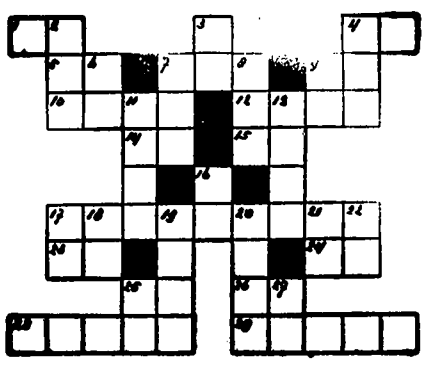

HORIZONTAAL: 1. de somma van (afk.); 4. vlaktemaat (afk.); 5. voorzetsel; 7. kostbare stof; 9. op dit ogenblik; 10. steenmassa; 12. werkelijk; 14. jongensnaam; 15. laatst leden (afk.) 17. pl. in N-Holland; 23. lekkernij; 24. jongensnaam; 25. inhoudsmaat (afk.); 26. vogelproduct; 28. prachtig; 29. pook.

VERTICAAL: 2. onvruchtbaaar; 3. stofmaat; 4. schamele woning; 6. rivier in Italië; 7. Europeaan; 8. vruchtvliesje; 9. godsdienst (afk.); 11. bijwoord van tijd; 13. godin; 16. vice versa (afk.) 17. pers. vnw. 18. spil; 19. deel van Sumatra; 20 kleur; 21. ambtshalve (lat. afk.); 22. geheel de uwe (lat. afk.) 25. familielid; 27. dierengeluid.

OPLOSSING VORIG KRUISWOORDRAADSEL.

HORIZONTAAL: 1 kroos; 5. linde; 8. serpent; 11. als; 14. konijn; 15. idool; 16. pop; 20. vulkaan; 24. lisse; 25. aneta.

VERTICAAL: 2. os; 3. oer; 4. sr. 5. le; 6. ina; 7. n.t.; 9. pil; 10. ski; 11. a.n.p.; 12. sip; 13. elk; 17. ork; 18. lus; 19. dan; 20. v.s.; 21. le; 22. aa; 23. ne.

Onze Jeugd-puzzle

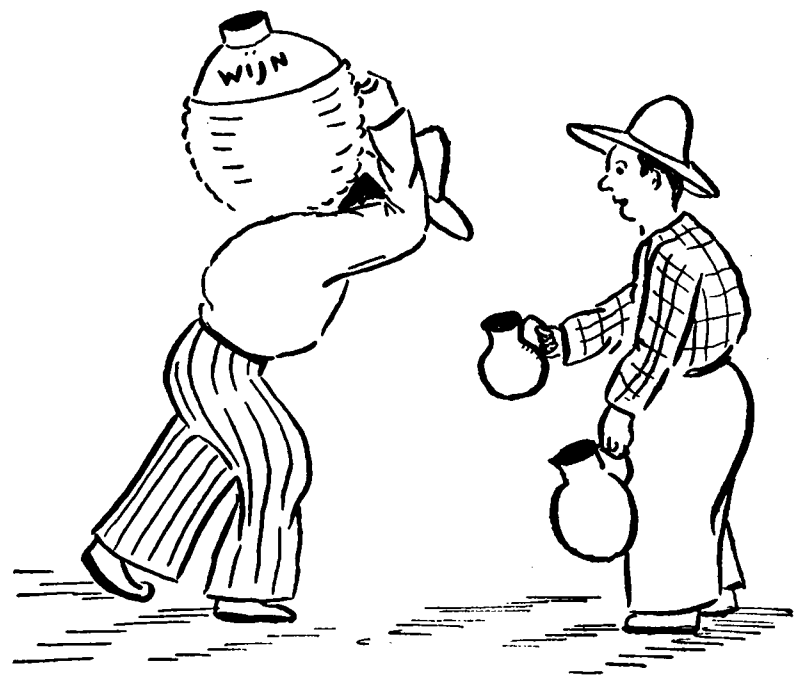

WIJN VERDELEN.

Een man ging naar de herberg met een grote mandfles op zijn rug en haalde daarin een flinke hoeveelheid wijn, niet minder dan 14 liter. De waard moest het laatste beetje uit het vat tappen om de veertien liter vol te krijgen, maar het lukte en tevreden ging de man op de terugweg.

Terwijl hij zo met zijn mandfles op zijn rug voortsjouwde, kwam hij zijn buurman tegen, waarmee hij goed bevriend was. Deze liep met twee kruiken in zijn handen en was ook op weg naar de herberg om wijn te halen. „Je kunt je de moeite van het lopen wel sparen", sprak de man met de mandfles op zijn rug. „De waard is uitverkocht, hij heeft geen wijn meer!" De ander keek beteuterd. Maar plots kreeg hij een idee. „Geef mij de helft van jouw wijn", zei hij, „dan heb ik tenminste ook wat". Nu dat wilde de man wel doen. Hij had 14 liter bij zich dus zou de ander 7 liter krijgen. Maar hoe moet dat worden afgemeten? De andere man had twee kruiken bij zich, de één met een inhoud van 5 liter en de ander met een inhoud van 3 liter. Goot hij beide kruiken vol, dan had de man acht liter en hij moest er maar zeven hebben. Hoe kan dit worden opgelost? Hoe zouden jullie het klaarspelen om uit de mandfles van 14 liter 7 liter af te passen door middel van die twee andere kruiken van 5 en 3 liter?

Oplossing in de krant van volgende week.

Deze week starten wij met een nieuwe rubriek „Onze Jeugdpuzzle" teneinde de jeugdige lezers tijdens de lange herfst- en winteravonden enige tijd aangenaam bezig te houden met interessante proeven van „denksport".

Vooruit, jongeluitjes, zet je hersens maar eens aan het werk!

220 VOLT..... LEVENSGEVAAR!

HONDERDEN ONGEVALLEN PER JAAR

De dagen gaan korten... dat betekent een toenemend gebruik van elektrische stroom in woonhuizen en fabrieken, in winkels en werkplaatsen.

Iedereen zal er goed aan doen om alle snoeren van elektrische apparaten vóór het donkere jaargetijde aan een grondig onderzoek te onderwerpen.

Elektrische stroom is gevaarlijker dan men denkt. Jaarlijks komen er enkele honderden ongevallen met elektriciteit ter kennis van de Arbeidsinspectie.

Zijn alle snoeren in het begin van de winter in orde, dan is het ook van belang ervoor te zorgen, dat de isolatie van deze snoeren ook verder intakt blijft.

Dodelijke ongelukken door elektriciteit gebeuren niet alleen bij het werken in fabrieken of bij werkzaamheden aan hoogspanningsleidingen, zij gebeuren ook thuis!

Waterkraan.

Een 13-jarige jongen zou 's morgens in zijn slaapkamer bij lamplicht nog schoolwerk nazien. Een uur nadat zij hem had gewekt, trof zijn moeder hem levenloos op de vloer voor de wasbak aan.

Hij hield een nog brandende tafellamp in de hand geklemd. De lamp had een koperen mignon lamphouder, waarin een gat was geboord om het snoer binnen te leiden.

Op de scherpe rand van het gat bleek de isolatie zover te zijn ingesneden, dat een koperkern kontakt maakte met de fitting, waardoor de geheel uit metaal vervaardigde lamp onder spanning stond.

Aangenomen moet worden, dat de jongen tegelijkertijd de kraan en de lamp heeft aangevat. Deze zeer droevige geschiedenis kan men lezen in een van de verslagen van de Arbeidsinspectie.

Wasmachine.

Ook de beschrijving van enige dodelijke ongevallen bij het gebruik van een elektrische wasmachine bevat een ernstige waarschuwing aan allen die met elektrische apparaten omgaan.

In twee dezer gevallen had de gebruikster een wasteil op de aansluitleiding van de waschmachine geplaatst. Naarmate deze teil werd gevuld, drukte hij steeds zwaarder op de leiding, zodat de scherpe onderrand ten slotte door de isolatie heendrong en in aanraking kwam met een der koperkernen.

Bij het aanvatten van de teil werd in het ene geval een achttienjarig meisje, in het andere geval een oudere vrouw getroffen. Twee voorbeelden uit de praktijk van zeer ernstige ongelukken, die heel gemakkelijk te voorkomen zouden zijn geweest.

Richtlijnen.

Een ongeluk schuilt in zo'n klein hoekje..... Ga daarom niet ondoordacht om met elektriciteit, wees voortdurend op uw hoede en gebruik al uw verstand.

Let op de isolatie van de leidingen, waak ook tegen knikken en knopen daarin.

Trek geen stekker uit het stopkontakt door een ruk aan het snoer, want dan trekt u de blanke uiteinden los!

Plaats geen elektrische apparaten in keuken of badkamer, waar de waterdamp sluiting kan veroorzaken.

Kom niet tegelijk aan lamp of elektrische kachel en een waterkraan of afvoerpijp en vervang uitgedroogde verlengsnoeren en laat ze niet onder spanning staan.

„STENEN" voor de nieuwe kerk!

De nieuwe Boxtelse parochie Maria Regina moet zo spoedig mogelijk over een eigen kerkgebouw kunnen beschikken. Aan de bouw van dit nieuwe Godshuis moet geheel Boxtel meewerken. Iedereen, jong en oud, rijk en arm, moet meehelpen aan de versteviging van de bouwkas. Laten we persoonlijk offers brengen of acties ontketenen in onze gezins-, werk- of verenigingsmilieus. Begin er nù mee!

Giften worden ingewacht op de Pastorie, St. Severusstraat 1, en bij de Administratie van Brabants Centrum, Molenstraat 19.

14 aug. Bruiloft van Truus Cornuyt en Joop v. d. Velden	ƒ 10,50
Gift N.N.	ƒ 3,—
19 aug. Kindercabaret door Herman v. d. Wijden en Tonny Lorist	ƒ 3,53
23 aug. Bruiloft Schut-v. d. Oetelaar	ƒ 6,20
28 aug. Dien van Es	ƒ 1,02
30 aug. Anneke v. d. Schoot en Virginia Vermaassen werkten voor de nieuwe kerk	ƒ 3,—
2 sept. Moeder v. d. Laak, Lennisheuvel	ƒ 1,—
4 sept. Stel jongens werkten	ƒ 3,50
8 sept. Gift t.e.v. O. L. Vr. in 't Zand te Roermond	ƒ 25,—
Uit dankbaarheid	ƒ 5,—
B. g. v. de Installatie op 21 sept. Zusters Ursulinen	ƒ 50,—
22 sept. dank aan H. Antonius voor verkregen gunst	ƒ 50,—
23 sept. Jeugd-film	ƒ 7,50
23 sept. Van fam. v. d. Aa	ƒ 0,16
Uitvaart v. Kasteren-de Beer	ƒ 17,75
ZeerEerwaarde Heer hier leg ik ƒ 2,50 neer Veel kan ik niet geven Maar dit zeg ik U even Onze Lieve Vrouwke Geeft nog wel 'n douwke	ƒ 2,50
Van N.N. uit Rechterstraat	ƒ 10,—
Opgehaald te Lennisheuvel b. g. v de uitvaart van Johanna van Helvoort-Nooten	ƒ 14,60
Totaal	ƒ 214,26

PAROCHIE-AGENDA

Parochie St. Petrus, Boxtel.

Achttiende zondag na Pinksteren, 28 september 1958.

ZONDAG: de H.H. Missen zijn om half 7, kwart voor 8, 9 uur en om half 11 de hoogmis. HALF 7 gel. mndst. voor Johannes v. d. Bruggen; KWART VOOR 8 gel. jrgt. voor Cornelis v. d. Steen en Maria v. d. Boogaard de hsvr.; H. Bloed-kapel gel. H. Mis voor het geestelijk en tijdelijk welzijn van onze parochie en van onze parochianen; 9 UUR gel. jrgt. voor Johannes v. Liempt; Maria-altaar gel. H. Mis voor Adrianus v. Griensven-de Nijs v.w. zijn verjaardag namens vrouw en kinderen; H. Hart-altaar gel. H. Mis voor Petronella v. Oers-Voets v.w. de buurt; HALF 11 hoogmis als gez. jrgt. voor Johannes Dankers.

COLLECTE.

Vandaag is de eerste collecte voor de missie van Pater Willibrord Meulendijk; de tweede collecte is „VOOR DE KERKENBOUW IN ONS BISDOM". Geef met gulle hand voor de Kerk op Timor en voor de nieuwe kerk in Boxtel.

R.K. UNIVERSITEIT.

In de loop van deze en de volgende week zal een beroep op U worden gedaan om een bijdrage voor de instandhouding en uitbreiding van onze R.K. Universiteit. Deze Universiteit is van het grootste belang voor de verdieping van de christelijke leer en voor de vorming van onze intellectuelen in de geest van Christus.

Daarom sporen wij U aan om met milde hand te geven aan dit apostolaatswerk van de eerste rang. (Gebed voor de Universiteit: Dir. App. II, no. 3).

OKTOBERMAAND.

A.s. **woensdag** begint de oktobermaand, de maand van de rozenkrans. Gedurende deze maand is het elke avond om 7 uur lof met rozenhoedje en gebed tot de H. Jozef. Wij vertrouwen, dat onze gelovigen dit lof in groten getale zullen bezoeken. Alleen a.s. vrijdag vervalt het lof vanwege de avondmis van half 8.

OVERIGE AGENDA.

Dopen: iedere dag van half 3 tot 3 uur; wij zouden onze parochianen vriendelijk willen verzoeken een doop vooraf op de pastorie te komen melden.

Biechten: donderdag van 7 tot 8 uur v.w. de eerste vrijdag; zaterdag van half 3 tot 4 uur en van 6 tot half 8.

Vrijdag: eerste vrijdag van de maand, toegewijd aan het Goddelijk Hart van Jezus. 's Avonds om half 8 avondmis om iedereen in de gelegenheid te stellen de eerste vrijdag mee te vieren door het mee opdragen van het Offer van Christus en het ontvangen van de H. Communie. Na de H. Mis uitstelling van het Allerheiligste, oefening van eerherstel, Tantum Ergo en zegen. Na de zegen lied no. 103.

Zaterdag, eerste zaterdag van de maand, toegewijd aan het Onbevlekt Hart van Maria, tevens priesterzaterdag. Om half 8 gel. H. Mis ter ere van het Onbevlekt Hart van Maria tot bekering van de zondaars. Wij vragen tevens op die dag uw gebed voor onze priesters en toekomstige priesters.

MAANDAG: **feestdag van de H. Aartsengel Michaël**: KWART VOOR 7 gel. H. Mis tot een bijzondere intentie; HALF 8 gel. H. Mis voor Cornelis Antonius Kerkhofs; Maria-altaar gel. mndst. voor Willibrord Grilis; HALF 9 gez. mndst. voor Karel Lodewijk Buise; 9 UUR gel. H. Mis voor de levende en overleden leden van de R.K. Politiebond St. Michaël, afd. Boxtel.

DINSDAG: KWART VOOR 7 gel. H. Mis tot een bijzondere intentie; HALF 8 gel. H. Mis voor de overl. familie Grilis-v. Schijndel; Maria-altaar gel. H. Mis voor Hendrica Petronella v. d. Oever-v. d. Sande v.w. haar verjaardag; HALF 9 gel. mndst. voor Gerdina v. Kasteren-v. Houtum.

WOENSDAG: KWART VOOR 7 gel. H. Mis tot een bijzondere intentie; HALF 8 gel. H. Mis voor Hubertus v. d. Laar te Liempde overl.; Maria-altaar gel. H. Mis voor Johanna v. d. Boer-v. d. Hoogen; HALF 9 gel. H. Mis voor Elisabeth v. Cuijk-v. d. Meerakker; Maria-altaar gel. H. Mis voor Wilhelmina v. d. Aker-v. Son te Haaren overl.; HALF 10 gez. H. Mis tot opening van het nieuwe schooljaar van de R.K. Schildersschool St. Lucas.

Hedenavond om 7 uur lof met rozenhoedje en gebed tot de H. Jozef; na het lof lied no. 112.

DONDERDAG: **feestdag van de H.H. Engelbewaarders**: KWART VOOR 7 gel. mndst. voor Huberdina v. d. Ven-Verheijen; HALF 8 gel. H. Mis voor Petronella v. Oers-Voets v.w. de kinderen; Maria-altaar gel. mndst. voor Hermina Prick-Op de Laak; HALF 9 gel. jrgt. voor Antoon v. Haeren-Spierings.

Hedenavond om 7 uur lof met rozenhoedje en gebed tot de H. Jozef; na het lof lied no. 48.

VRIJDAG: Eerste vrijdag van de maand, toegewijd aan het Goddelijk Hart van Jezus. Tevens feestdag van de H. Theresia v. Lisieux. KWART VOOR 7 gez. mndst. voor Theodora Verhoeven-Timmermans; Maria-altaar gel. H. Mis voor Johanna Maria Willems v.w. de buurt; HALF 8 gel. H. Mis tot eerherstel aan het Goddelijk Hart van Jesus, waaronder algemene H. Communie voor de leden van de Bond van het H. Hart; Maria-altaar gel. H. Mis voor Maria Deelen-Akkerman; Half 9 gel. jrgt. voor Henricus v. Hal, Maria v. Houtum de hsvr en Petronella de dochter.

Hedenavond om **half 8 avondmis**, opgedragen tot een bijzondere intentie; na de avondmis uitstelling van het Allerheiligste, oefening van eerherstel, Tantum ergo en zegen. Tot slot no. 103.

ZATERDAG: Eerste zaterdag van de maand, toegewijd aan het Onbevlekt Hart van Maria, tevens priesterzaterdag en feestdag van de H. Franciscus van Assisië: KWART VOOR 7 gez. mndst. voor Theodoor v. Heesch; Maria-altaar gel. H. Mis tot een bijzondere intentie; HALF 8 gel. H. Mis ter ere van het Onbevlekt Hart van Maria tot bekering van de zondaars; Maria-altaar gel. H. Mis voor Cornelis Kerkhofs v.w. de Ned. Bouw- en Betonmaatschappij Best; HALF 9 gel. H. Mis voor Henricus Boerdonk.

Hedenavond om 7 uur lof met rozenhoedje en gebed tot de H. Jozef; na het lof lied no. 49.

Zijn voornemens een christelijk huwelijk aan te gaan volgens het gebruik van onze heilige Moeder de Kerk:

Cornelis Justinus van der Eerden en Petronella Antonia Maria van de Ven, beiden uit deze parochie, waarvan heden de 1ste afkondiging geschiedt.

Petrus Johannes Nicolaas van der Pasch en Maria Catharina van der Bruggen, beide uit deze parochie; Antonius van der Velden, uit deze parochie en Martina van der Velden uit Liempde. Dit is van hen de tweede afkondiging.

Petrus de Keyzer uit deze parochie en Adriana Snellaars, uit de parochie van het H. Hart te Boxtel. Dit is van hen de derde afkondiging.

Wij vermanen eenieder, die op de hoogte is van enig beletsel, dit ten spoedigste aan de pastoor bekend te maken.

Parochie H. Hart, Boxtel.

Achttiende zondag na Pinksteren, 28 september 1958.

Vandaag gaat de eerste schaal „de stuiversschaal" voor de kerk; de tweede schaal gaat voor de nieuwe parochiekerk in Boxtel.

Tevens is het vandaag Universiteitszondag, waarop het gebed voor de universiteit wordt gebeden. Binnenkort zullen de leden van het universiteits-comité uw bijdragen voor de R.K. Universiteit en Kath. Economische Hogeschool komen ophalen.

Des avonds is het om zeven uur Lof met rozenhoedje voor het behoud van de vrede en voor de vervolgde kerk.

MAANDAG is het de feestdag van de H. Aartsengel Michaël.

WOENSDAG begint de maand oktober, de maand van de H. Rozenkrans.

In deze maand oktober is het elke avond om half 8 Lof met rozenhoedje.

DONDERDAG is vanwege de daaropvolgende eerste vrijdag gelegenheid om te biechten, des morgens tijdens de HH. Diensten en des avonds van zes tot acht uur, ook in de Burchtkapel.

Des middags is het om drie uur H. Familie voor moeders en gehuwde vrouwen in de kerk.

Donderdag is het de feestdag van de HH. Engelbewaarders.

VRIJDAG, eerste vrijdag. Om half 7 zal de H. Communie worden uitgereikt.

Om kwart voor zeven is het pl. gez. H. Mis voor de leden van de broederschap van het H. Hart.

Om half vier n.m. is het Lof voor de schoolkinderen en des avonds om half 8 is het Lof met oefening van eerherstel.

Vrijdag is het de feestdag van de H. Theresia van Lisieux.

ZATERDAG is het priester-zaterdag waarop uwe gebeden worden gevraagd voor de priesters en toekomstige priesters.

ZONDAG: In de kerk: kwart over 7 l.d. voor Martinus Stoffels vw. personeel „Sluisweide"; 8 uur l.d. voor overl. moeder (M. v. Kasteren-Baaijens); kwart over 9 l.d. voor Jo Bergwerff vw. de buurt; half 11 HOOGMIS voor Marinus Karssemakers vw. de buurt.

In de Burcht (Kap. Ketelaars): 8 uur l.j. voor overl. vader (W. v. Weert); kwart over 9 l.j. voor overl. vader (Fr. den Otter); half 11 l.d. voor overl. vader vw. zijn verjaardag (Th. v. d. Aa-Huijberts).

MAANDAG: 7 uur gef. gel. j. voor Cornelis v. d. Langenberg; kw. voor 8 l.j. voor Marinus v. d. Sande; half 9 l.d. voor levende en overleden leden handboogschutterij „Union".

In de Burcht: half 8 l. mndst. voor Goverdina Steenbakkers-Boers.

DINSDAG: 7 uur l.d. voor Helena v. d. Voort-v. Gerwen; kw. voor 8 l. mndst. voor Johanna v. Remunt-v. Dijk; half 9 l.d. voor Petronella v. Oers-Voets vw. haar kinderen.

In de Burcht: half 8 gef. gel. j. voor Maria v. d. Langenberg-v. d. Sande.

WOENSDAG: 7 uur l.d. voor Wilhelmina v. d. Aker-v. Son te Tilburg overl.; kw. voor 8 l.d. voor Antonius Roovers vw. zijn verjaardag; half 9 l.d. tot lafenis van de gelovige zielen.

In de Burcht: half 8 jrgt. voor Gijsbertus v. d. Brand.

DONDERDAG: 7 uur gef. pl. gez. jrgt. voor Antonius v. Haeren en Elisabeth Spierings z.e.; kw. voor 8 l.d. voor Arnolda v. d. Bijgaard-v. Haaren te Oisterwijk overl.; half 9 l.d. voor Henricus v. Liempd vw. broederschap O. L. Vrouw in 't Zand.

In de Burcht: half 8 l. mndst. voor Wilhelmina v. d. Sande.

VRIJDAG: kw. voor 7 pl. gez. d. voor de leden van de broederschap H. Hart; kw. voor 8 l.d. voor Christina Baaijens-v. d. Akker; NEGEN UUR l.d. tot lafenis van de gelovige zielen.

In de Burcht: half 8 l. mndst. voor Henricus v. Liempd-v. d. Langenberg.

ZATERDAG: 7 uur l. mndst. voor Theodora v. Kollenburg; kw. voor 8 l.d. voor Adriana v. d. Berg-Jonkers; half 9 l.d. voor overl. ouders v. Rooij-Vondervoort.

In de Burcht: half 8 l.j. voor Wilhelmus v. d. Ven-v. d. Boogaard.

Parochie Maria Regina, Boxtel.

Achttiende zondag na Pinksteren, 28 september 1958.

ZONDAG: Universiteitszondag, waarbij U gevraagd wordt om gebed en offer voor onze katholieke instituten van hoger onderwijs. 8 uur H. Mis voor Mathilde Scheepers-Hoenzelaars; kw. over 9 H. Mis voor Gerardus van Hooff, echtgenoot van Maria Geertruda Hurkmans vanwege een oude buur; half 11 H. Mis voor het geestelijk en tijdelijk welzijn van parochie en parochianen.

Eerste collecte voor de noodkerk en haar onderhoud; tweede collecte voor de Diocesane Kerkenbouw.

's Avonds om 7 uur Lof.

MAANDAG: H. Mis voor een bijzondere intentie in verband met een examen.

DINSDAG: H. Mis voor Theodorus van der Aa.

WOENSDAG: H. Mis tot bijz. int. b.g.v. een verjaardag; 19 uur oktoberoefening.

DONDERDAG: H. Mis voor overleden fam. van der Linden-Werts.

Er wordt biechtgehoord om 3 uur en om 5 uur en voor en na de oktoberoefening, die om 7 uur begint.

VRIJDAG: Eerste vrijdag van de maand, toegewijd aan de verering van het H. Hart van Jezus. Half 8 H. Mis t.e.v. het H. Hart van Jezus uit dankbaarheid (M.—d. B.)

's Avonds om 8 uur AVONDMIS v. overleden familie.

ZATERDAG: Eerste zaterdag van de maand, toegewijd aan de verering van het Onbevlekt Hart van Maria, tevens Priesterzaterdag. Half 8 H. Mis voor Anna Catharina Barbanson, te Helmond overleden.

Zaterdag wordt biechtgehoord voor en na de H. Mis van half 8 en in de namiddag om 3 uur, 5 uur en voor en na het Lof, dat om 7 uur begint, telkens zolang regelmatig wordt aangesloten.

NOTANDA. 1. Langs deze weg moge ik mijn hartelijke dank betuigen aan alle parochianen en niet-parochianen, die belangstelling betoond hebben bij mijn pastoorsinstallatie. De plechtigheid zelf was druk bezocht, vele hebben nog mondeling of schriftelijk gefeliciteerd, soms vergezeld van geestelijke en stoffelijke daden van actieve medewerking. Een heel speciaal woord van dank breng ik aan de volgende drie groepen: het onovertroffen koor van mijnheer Suys, die het gehele gezelschap in verrukking bracht door de verve en levendigheid van de ten gehore gebrachte gezangen; aan de Dahlia-vereniging en de ijverige sierders; en aan de lieve bruidjes en degenen, die voor deze verrassing gezorgd hebben.

Nu gaat uw pastoor met volle ijver zijn schouders zetten onder de taak, die hij op zich genomen heeft: met U tesamen de leer van Christus naleven. Een onmisbaar middel daartoe is de eredienst der kerk. Hoe gezellig onze noodkerk ook is, op de duur is zij niet voldoende en moet in deze zo levende en krachtig groeiende gemeenschap een nieuw centrum van eredienst worden ingericht: een kerk. Daardoor komen we staan voor grote financiële zorgen, maar op dit moment is er een grote troost: dat we namelijk kunnen zeggen: als we allen, pastoor en parochianen, doen wat we kunnen, dan is er de mogelijkheid, dat we binnen korte tijd kunnen starten. Maar dan ook: doen wat we kunnen!

2. Oktobermaand, Mariamaand. De Maria-parochie gaat haar eerste oktobermaand goed vieren. Iedere avond Lof doen, is voor onze parochie in dit stadium erg bezwaarlijk vanwege het op en neer brengen van Ons Heer. We zullen daarom elke avond om 7 uur een oktoberoefening houden voor het Mariabeeld. Deze oefening zal bestaan uit gebeden en gezangen ter ere van Maria, met als middelpunt: het rozenhoedje. (Lof blijft op zaterdag en zondag). Mogen we rekenen op een vertegenwoordiging van alle gezinnen in deze oefeningen?

3. Zondag a.s. is het de eerste zondag van de maand. Het idee is geopperd om iedere eerste zondag van de maand speciaal te bidden voor de missie.

Als we dat in onze nieuwe parochie eens in gaan voeren?

Parochie H. Theresia, Boxtel.

Achttiende zondag na Pinksteren, 28 september 1958. Universiteitszondag.

ZONDAG: 7 uur H. Mis voor het welzijn van de parochie; half 9 H. Mis voor Theodora van Kasteren-de Beer te Boxtel overleden; om 10 uur de hoogmis voor Maria Schellekens-v. Oirschot v.w. de kleinkinderen.

De OPEN SCHAAL is voor de R.K. Universiteit en de Katholieke Economische Hogeschool.

Om half 3 het Lof.

MAANDAG: kwart voor 8 H. Mis voor Adrianus van Esch.

DINSDAG: kwart voor 8 H. Mis voor Johanna Maria Willems te Boxtel overleden.

Woensdag kwart voor 8 H. Mis voor de overleden familie v. d. Pas-Robben.

DONDERDAG: kwart voor 8 H. Mis voor Cornelis Kerkhofs te Boxtel overleden.

VRIJDAG: **3 oktober, feestdag van de H. Theresia van Lisieux,** DE PATRONES VAN ONZE PAROCHIE: om kwart voor 8 de plechtig gez. H. Mis voor het welzijn van de parochie, waarna verering van de relikwie van de Heilige.

ZATERDAG: kwart voor 8 mndst. voor Cornelis van Beers.

Gedoopt:

24 september: Wilhelmina Adriana Maria dochter van Marinus Verhagen en Christina van der Linden.

Gelegenheid tot biechten:

Dagelijks voor de H. Missen en zaterdagavond van 7 tot 8 uur.

Huwelijksaankondiging:

Henricus Antonius Smetsers van de parochie St. Petrus te Oirschot en Theodora Hendrica van Ingen van deze parochie. 2e roep.

Katechismus deze week op school:

Klas 3, 4 en 5: les 4.

Klas 6 en 7: les 3.

Leven met de Kerk:

De vrede, waarom de H. Mis van deze zondag zo nadrukkelijk vraagt, is vooral de innerlijke vrede: een vrij zijn van iedere zonde en ongerechtigheid.

Parochie H. Lambertus, Gemonde

Achttiende zondag na Pinksteren, 28 september 1958.

Zaterdag 27 sept. biechtgelegenheid, alleen door de Pastoor te 5 uur, 6 uur, 7 uur en half 8.

ZONDAG: HH. Missen: 7 uur jrgt. voor Marinus v. Eindhoven; half 9 voor Adrianus v. Kuringen met kaars vw. zijn verjaardag; 10 uur jrgt. voor Helena v. d. Meerakker; 10.50 uur Hoogmis in Volkszang en H. Communie (niet eten na half 9) voor de parochianen.

In de avond te 7 uur gezamenlijk Rozenhoedje met liederen en zegen met het Allerheiligste.

Door de week dagelijks één H. Mis te half 8.

MAANDAG: H. Aartsengel Michaël: jrgt. voor Petronella Verhagen-Voets.

DINSDAG: H. Hiëronymus: jrgt. v. Wilhelmus Habraken en Adriana van Oirschot.

WOENSDAG: jrgt. voor Antoon Verhagen en Allegonda v. Houtum.

DONDERDAG: HH. Engelbewaarders: H. Mis voor Agnes v. Wouw met kaars, overleden in Veghel.

VRIJDAG: H. Theresia van het Kind Jezus, tevens Eerste vrijdag: half 8 voor Jacobus Gerardus v. Vlokhoven met kaars, overleden in Boxtel.

Van 3 tot 4 uur: Uitstelling van het Allerheiligste in Aanbidding en Eerherstel.

In de avond te 8 uur Avondmis met H. Communie (niet eten na half 6) voor alle levende en overleden parochianen.

ZATERDAG: H. Franciscus van Assisië, tevens Priesterzaterdag, waarop wij bidden voor alle Priesters van ons Bisdom: H. Mis voor Agnes v. Wouw met kaars, overleden in Veghel.

In het Klooster: maandag: gefundeerd jrgt. voor Lambertus Eykemans; dinsdag: gef. jrgt. voor Marinus v. d. Schoot; woensdag: gef. jrgt. voor Henrica v. d. Schoot; donderdag: gef. jrgt. voor Lambertus v. d. Schoot; vrijdag: gef. jrgt. voor Maria Eykemans; zaterdag: gef. jrgt. voor Henricus Eykemans.

MEDEDELINGEN.

1. Kindermis: dinsdag- en vrijdagmorgen.
2. Biechten voor de kinderen: maandag 9 uur voor de jongens, dinsdag 9 uur voor de meisjes.
3. Schoonmaak der kerk: Maria Habraken en Dien v. Oorschot.
4. Op woensdag 1 okt. en zaterdag 4 okt. bidden wij in de avond te 8 uur Rozenhoedje en zingen wij ter ere van Maria-O. L. Vrouw van de H. Rozenkrans.
5. Pater Meulendijk dankt de parochie van Gemonde voor de grote opbrengst van ƒ 360,— voor zijn Missiegebied.
6. Gedoopt: Theresia Heessels-van Bakel (9 aug.); Gerdina v. Gemert-van Oorschot (17 aug.); Johannes v. d. Sangen-v. d. Doelen (18 aug.); Hendricus v. Esch-Versantvoort (21 aug.); Everdina v. d. Velden-Pepers (24 aug.); Bernardina Hosewol-v. Breugel (28 aug.); Wilhelmus Bressers-v. Schijndel (8 sept.); Christianus v. Grinsven-v. d. Pol (16 sept.).
7. Leerlingen van de R.K. Avondnijverheidsschool in Schijndel voor cursus 1958—1959 moeten zich melden in schoolgebouw Kluisstraat 11 te Schijndel van 7 tot 8 uur.
8. Leerkrachten van de Boxtelse Volksmuziekschool trachten in Gemonde blokfluitlessen te geven — ook andere instrumenten.

Inlichtingen te verkrijgen op de pastorie tussen 6 en 7 uur.

Parochie St. Jan's Onthoofding, Liempde.

Achttiende zondag na Pinksteren, 28 september 1958.

ZONDAG: half 7 l. mndst. voor Martha Adr. v. d. Biggelaar; 8 uur l. m. tot welzijn der parochie; 10 uur z. 7e voor Hub. v. d. Laar; 3 uur Lof. In alle H. Missen de 1e schaal voor de eigen kerk, de zwarte buil voor de kerkenbouw in ons bisdom.

Vandaag Universiteits-zondag. Daarom zal vandaag in de 1ste H. Missen na de instructie, en in de hoogmis na de predikatie het gebed gebeden worden voor de R.K. Universiteit. En in verband met de in oktober te houden collecte langs de huizen, vergadering daarom vandaag van het comité voor de R.K. Universiteit na de hoogmis op de pastorie.

MAANDAG: half 7 z. m. voor Joh. v. d. Vleuten als overl. lid der Erewacht van het H. Sacrament; 7 uur l. m. voor Hendrica Corn. Schoenmakers; 8 uur l. m. voor Theodora Adr. v. Kasteren te Boxtel overleden.

DINSDAG: half 7 z. mndst. voor Joh. v. d. Vleuten; 7 uur l. m. voor de overl. familie Witlox en Hagelaars; 8 uur l. j. voor Corn. v. Berkel.

WOENSDAG: half 7 z. m. voor Hub. v. d. Laar als overl. Broedermeester der proc. van Kevelaar; 7 uur l. j. voor Maria Corn. v. Berkel; 8 uur l. m. voor Corn. v. Heerebeek.

DONDERDAG: half 7 z. j. voor Thomas Joh. Schoenmakers; 7 uur l. m. voor Joh. v. d. Vleuten als overl. lid van de Retraitepenning; 8 uur l. m. voor Hub. v. d. Laar als overl. lid van de Retraitepenning.

VRIJDAG: 1e vrijdag der maand en daarom ook donderdag biechthoren als op zaterdagen, d. i. van 2—3 uur en van half 7 tot half 8; half 7 l. j. voor Joh. v. Alphen; 7 uur l. j. voor Willem v. d. Velden; half 8 z. mndst. voor de overl. fam. v. Boeckel v. Rumpt; deze H. Mis met uitstelling van het Allerh. enz.

ZATERDAG: half 7 z. j. voor Willem Schoenmakers; 7 uur l. j. voor Johanna Hendrik Scheutjens; 8 uur l. m. voor Francina Corn. v. d. Meerendonk.

ZONDAG: half 7 l. j. voor Ger. Spikmans; 8 uur l. j. voor Jan v. d. Velden-v. Rijzewijk; 10 uur de plechtige hoogmis tot welzijn der parochie; na de middag om 3 uur plechtig Lof met processie.

Woensdag begint de maand oktober, toegewijd aan de verering van O. L. Vrouw van de H. Rozenkrans. Gedurende die maand volgens Pauselijk en Bisschoppelijk voorschrift iedere dag Lof met rozenhoedje, door de week om half 8, om door de voorspraak van Maria te verkrijgen Gods hulp in de grote nood van de tijd.

In de Kapel der Eerw. Zusters:

Maandag 7 uur l. m. voor de Gelovige Zielen. Dinsdag 7 uur l. m. voor Hub. de Beer. Woensdag 7 uur l. m. voor Ardina Petrus v. Dinther. Donderdag 7 uur l. m. voor Anna v. Zeeland. Vrijdag 7 uur l. m. voor Michiel Braken v.w. de kinderen. Zaterdag 7 uur l. m. voor Jacobus v. Vlokhoven v.w. de billartclub. Zondag 7 uur l. m. voor Gerardina Corn. v. Heerebeek.

30e voor Theod. Adr. v. Kasteren te Boxtel overleden.

Parochie H. Willibrordus, Esch.

Achttiende zondag na Pinksteren, (Universiteitszondag) 28 september 1958.

HH. Missen om 7 uur, half 9 en om 10 uur Hoogmis. Tweede schaalcollecte voor de Kerkenbouw in ons Bisdom.

Vandaag wordt in alle HH. Missen het voorgeschreven gebed gebeden voor de R.K. Universiteit te Nijmegen en de Katholieke Economische School te Tilburg. Binnenkort zal ook begonnen worden met de huis-aan-huis-collecte voor deze beide katholieke universiteiten.

Men steune deze inzameling naar vermogen: wanneer iedereen naar vermogen wil bijdragen, kan onze parochie gemakkelijk het kwartje, dat gemiddeld per parochiaan verwacht wordt, opbrengen.

Verleden jaar zijn we daar ruimschoots in geslaagd.

De collecte voor de R.K. Reclassering, die vandaag aan de kerkdeuren gehouden wordt, bevelen we gaarne aan.

Woensdag begint de **oktobermaand,** die bijzonder is toegewijd aan O. L. Vrouw van de Rozenkrans. Gedurende deze maand iedere avond om **half 8 Lof,** waaronder Rozenhoedje en Gebed tot St. Jozef.

Donderdag gelegenheid tot biechten van 3 tot 4 uur en van 6 tot **half 8.**

Vrijdag, eerste vrijdag der maand. Oefeningen als gebruikelijk. Het is dan tevens de feestdag van de H. Theresia van Lisieux.

Zaterdag, eerste zaterdag der maand, Priesterzaterdag; tevens feestdag van de H. Franciscus van Assisië. Op die dag wordt van 6 tot half 8 biechtgehoord in twee biechtstoelen.

ZONDAG: 7 uur H. Mis voor de Parochie; half 8 mndst. voor Wilhelmina Vlassak-v. d. Bosch; 10 uur Hoogmis gef. gez. jrgt. voor Hendrica v. d. Laar-Peijnenburg.

MAANDAG: 7 uur gef. jrgt. voor Adriana Pijnenburg-v. d. Langenberg; 8 uur gef. jrgt. voor Maria Konings-v. d. Braak.

DINSDAG: 7 uur H. Mis voor Petronella Schapendonk-v. d. Ven; 8 uur gef. jrgt. voor Johanna Maria v. Kuijk-Hackfoordt.

WOENSDAG: 7 uur H. Mis voor overleden familie v. Helvoort-v. Grinsven; 8 uur jrgt. voor Henrica v. d. Braak-v. Abeelen.

DONDERDAG: 7 uur H. Mis voor Marinus van Rulo; 8 uur H. Mis voor Gerardus v. Schijndel.

VRIJDAG: 7 uur gez. H. Mis voor Adriana v. Gemert-Heesakkers; 8 uur jrgt. voor Eerw. Broeder Willibrordus Konings.

ZATERDAG: 7 uur jrgt. voor Wilhelmus Baaijens; 8 uur H. Mis voor Johanna de Greeff-v. Exsel.

ELDERS: H. Mis ter ere v. O. L. Vrouw uit dankbaarheid en voor de levende en overleden leden van de Broed. van de H. Bernardus te Ulicoten.

Maandagavond om 8 uur zal een Witte Pater enkele mooie films vertonen in Café Verstijnen: wij vragen daar graag uw belangstelling voor.

St. Charles, Hal, Boxtel.

Achtteinde zondag na Pinksteren, 28 september 1958.

Vanmiddag om half zes Lof met rozenhoedje.

Gedurende de oktobermaand is er elke avond om tien voor acht Maria-lof met rozenhoedje.

Vrijdag eerste vrijdag van de maand.

Zaterdag: Priesterzaterdag.

Onder de HH. Missen is de schaalcollecte voor het onderhoud van de kapel en de 2e collecte is voor de kerkenbouw in ons bisdom.

De HH. Missen voor deze week zijn als volgt:

ZONDAG: om 7 uur voor de Heer Philipsen te Eindhoven overleden; half 9 voor de overl. fam. Janssens-Otterbeek; kwart voor 10 voor de overl. fam. Geertman-van Tuyl.

MAANDAG: om 7 uur voor Johanna de Greeff-v. Exsel; half 8 voor Adriana v. Breugel-de Kort.

DINSDAG: om 7 uur voor de overl. ouders Doggen-Laarman.

WOENSDAG: om 7 uur voor de overl. fam. Geertman-van Tuyl.

DONDERDAG: om 7 uur voor Johanna de Greeff-van Exsel.

VRIJDAG: om 7 uur voor Mevr. Henket-Windstosser.

ZATERDAG: om 7 uur tot zekere intentie en in de Bijkapel eveneens tot zekere intentie.

N.B. Misdienaars om half 9: Gebrs. Dollevoet.

Geef bij verhuizing uw nieuwe adres op

aan onze administratie

Molenstraat 19

A.s. zondag 28 sept.

groot Rikconcours

In Café van TRIGT

t.b.v. Biljartclub Groene Pommerans

Prachtige prijzen Aanvang 8 uur

RIKKEN RIKKEN

Zaterdag 27 september
aanvang 8 uur.

Café Huijberts

FELLENOORD

PRACHTIGE PRIJZEN

R.K.S.V. „Boxtel"

Vrijdag 26 sept. om 8 uur

Rikconcours

in 't St. Paulus Jeugdhuis

Voortaan iedere vrijdag rikken
Prachtige prijzen

A.s. zaterdag 27 sept.

RIKKEN

bij Bartje Dankers

Stationsplein 9

Aanvang 8 uur.

Waardebonnen als prijzen

Onderhoudsdienst

Reparaties van
wasmachines, stofzuigers
en andere elektr. huishoudelijke apparaten aan huis.

Opgave aan
Baaijens' Onderhoudsdienst
Vendelstraat 14, Boxtel

Wegens het 40 jarig huwelijksfeest is onze zaak op
zaterdag 27 september
voor het publiek

GESLOTEN.

A. L. v. Oorschot
Café „'t GILDE"
Spoorstraat 19

Te huur gevraagd
WINKELHUIS
met woonruimte
Brieven onder nr. 341
Molenstraat 19.

TANDARTS-ASSISTENTE
gevraagd
Brieven onder nr 342
Molenstraat 19

Gevraagd op handelskantoor te Boxtel.

R.K. MEISJE,

liefst met diploma M.U.L.O. en typen. Eigenhandig geschreven brieven onder opgaven van verlangd salaris worden gaarne ingewacht onder no. 343 bureau van dit blad.

In Boxtel wonen betekent

Brabants Centrum lezen!

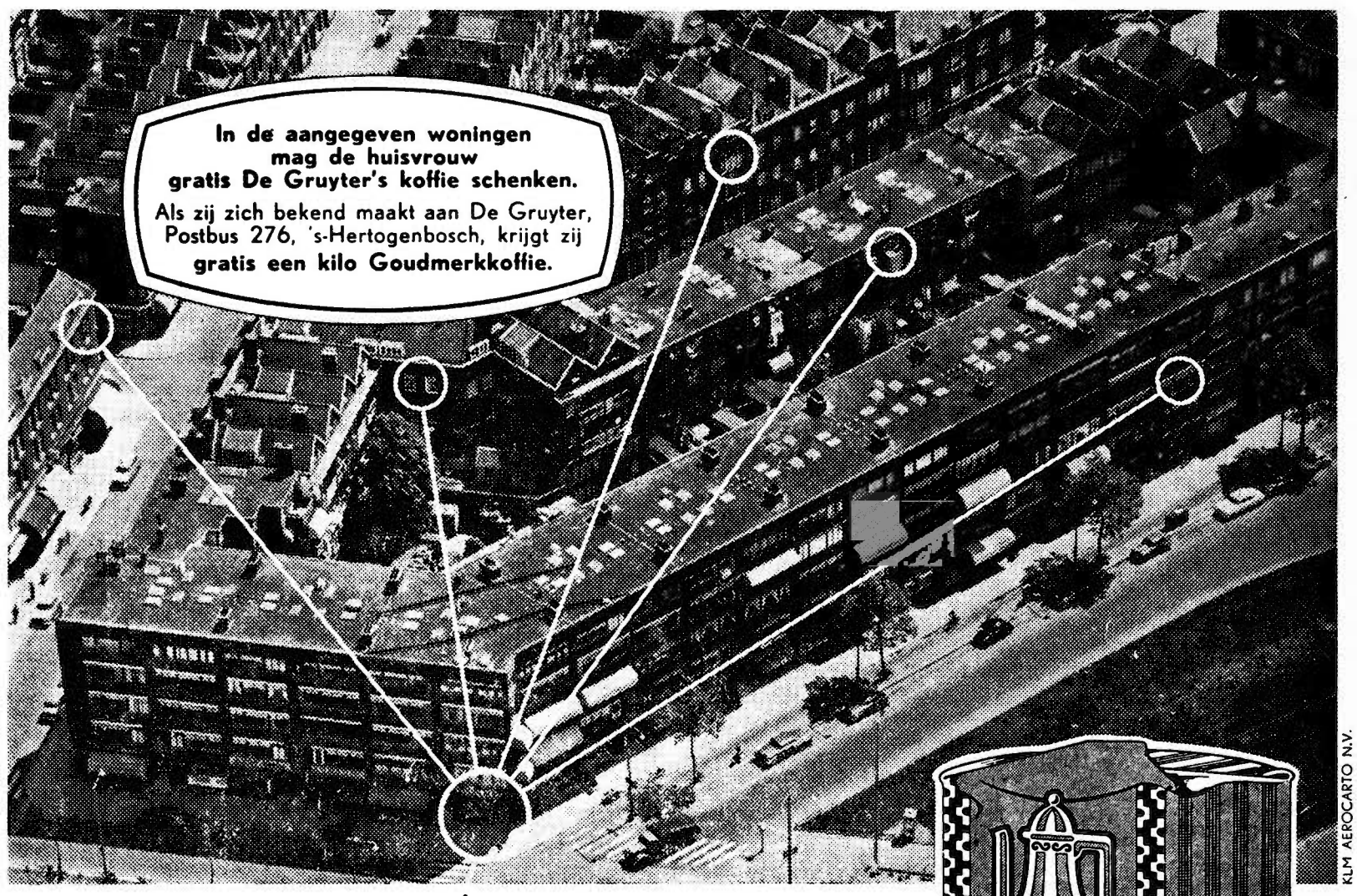

Wijs ze maar aan...
het zijn tien tegen één
De Gruyter's koffieklanten

Dat is ook geen wonder. De Gruyter heeft altijd krakend verse koffie van de allerbeste kwaliteit. Want al **ziet** U het ook direct, als U **proeft** weet U zeker: in De Gruyter's koffie is van meet af aan **alles** bewaard gebleven voor een fijn kopje koffie.

En de 10% korting maakt De Gruyter's koffie extra voordelig.

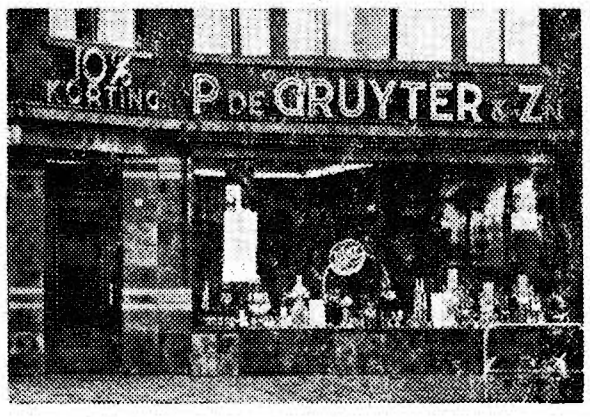

Een van De Gruyter's winkels te Rotterdam

tot en met 30 sept. 1958

Bij aankoop van f 5.- De Gruyter-artikelen

een pak Goudmerkcacao
VOOR HALVE PRIJS

VOORDEEL 1

een pakje Mokkawafels
van 58 cent **voor 48 cent**

VOORDEEL 2

DE GRUYTER
DE KOFFIE- EN THEEZAAK

580924

Voor beter vlees
Steeds de laagste prijs!

Vrijdag en zaterdag	500 gram Soepvlees z.b.	**2.38**
	500 gram Varkensvlees	**2.58**
	500 gram Verse worst	**1.65**

Ons zeer voordelig lunchpakket:

100 gram Gekookte Ham 100 gram Gerookte worst 100 gram Gebr. Gehakt	van 1.73 nu slechts	**1.50**

Fr. Baaijens-Frunt
Baroniestraat 99

➡ Met dit natte weer
Koopt men zijn sigaren en sigaretten
bij **BERT VAN DEN BRAAK**
Daar is alles prima droog.
Baroniestraat 73 – Telefoon 450

Huisslachtingen
seizoen 1958-1959

De Directeur van de Vleeskeuringsdienst Boxtel maakt bekend dat vanaf 1 oktober 1958 wederom gelegenheid wordt gegeven tot aangifte van huisslachtingsvarkens en wel des maandags **v.m.** van 9.00–12.00 uur op het kantoor van het Gemeente Slachthuis.
De kosten à f 4.— moeten bij de aangifte worden voldaan.

Wijkindeling:

Maandag v.m.: geslachte keuring Gemonde, Langenberg, Nieuwstraat, Maastrichtsestraat.

Dinsdag v.m.: geslachte keuring Vorst, Boseind, Oirschotseweg, Koevoortseweg, Lennisheuvel, Mijlstraat, v. Salmstraat, Kinderbos, Kleinderliempde, Liempdseweg, en Eindhovenseweg.

Woensdag v.m.: geslachte keuring Tongeren, Kalksheuvel, Kapelweg, 't Loo, Luissel, Roond, de Braken, Esschebaan en Nergena.

Donderdag v.m.: geslachte keuring Hal, Heult, Selissen, Munsel, Bosscheweg, Parkweg en de Kom.

De Directeur voornoemd,
Dr. J. J. M. DE BRUIN.

P. DE GRUYTER & Zn N.V.
's-HERTOGENBOSCH

vraagt voor haar inpakafdeling

MEISJES

★

Hoog loon
Reiskosten worden vergoed

★

Aanmelden dagelijks van 9—12 uur en van 2—6 uur, alsmede maandag en woensdagavond van 19.00—20.00 uur bij afd. Arbeid, Visstraat, 's-Hertogenbosch.

Bouw mee aan de nieuwe kerk

14e JAARGANG No. 723 — 3 OKTOBER 1958

Brabant's Centrum

Redactie en Administratie :
MOLENSTRAAT 19
TELEF. 513 — GIRO 277703

VOORHEEN BOXTELSCHE COURANT

Abonnementsprijs *f* 1,95 per kwartaal (p. post *f* 2,00)
Advertentieprijs : 10 ct. p. kol. mm.
Bij contract speciale tarieven.
Kleine advertentiën 7 ct. per woord.

KATHOLIEK WEEKBLAD VOOR BOXTEL EN OMGEVING

Oktobermaand
Rozenkransmaand

Jammer genoeg is in tal van katholieke gezinnen het bidden van de Rozenkrans in onbruik geraakt. Vanwege sleur, vanwege tijdsomstandigheden maar ook wel vanwege bepaalde bezwaren die in vele gevallen echter terug te brengen zijn tot uitvluchten-zonder-meer.

Het voornaamste bezwaar, dat ertegen gehoord wordt is zijn saaiheid, zijn onpersoonlijkheid.

Het Rozenkransgebed zegt niets, zo beweren velen. Vooral jongeren willen het Rozenhoedje nog al eens beschouwen als enkel geschikt voor doetjes. Het is opvallend te constateren, hoe ook de klad in het gezamenlijk bidden van het Rozenhoedje in het gezin gekomen is, doordat het gezin zich noodzakelijkerwijs is gaan aanpassen aan de veranderde sociale omstandigheden.

Deze aanpassing, welke het gezin heeft doorgemaakt en nog doormaakt, heeft tot gevolg, dat de leden minder sterk dan vroeger op elkaar zijn aangewezen. Dit heeft ongetwijfeld grote voordelen, maar ook nadelen; een ervan is het onmogelijk worden van gezamenlijk bidden. Een andere reden, waarom men minder bidt ligt in de crisis van het godsdienstige leven welke sedert tientallen jaren tot geloofsverslapping heeft geleid.

Om de waarde van het gezamenlijk Rozenhoedje in het gezin te beseffen, is het noodzakelijk, dat men het inderdaad samen bidt, dat men er een kwartiertje voor opoffert, dat men wat later uitgaat, dat men krant of leesboek even laat rusten, dat men desnoods wat langer werkt of studeert. Het kost begrijpelijkerwijze vaak enige moeite om de gezinsrozenkrans mogelijk te maken, maar het heeft zijn verdienste.

Met het Rozenhoedje is het precies eender gesteld als met voetballen, vissen of knutselen. Wanneer men belangstelling ervoor heeft, vindt men er ook de tijd voor. Wanneer men als katholiek Christus' Boodschap tracht te verstaan en persoonlijk te beleven, grijpt men als vanzelf ook terug naar de „antieke" middelen, met dát verschil echter, dat die z.g. antieke middelen niet meer ouderwets aandoen, doch wonderwel blijken te passen in een modern christelijk leven. Hebt U wel eens een modern chanson of song gehoord? Wanneer U zo'n lied op de keper gaat beschouwen dan blijkt het dikwijls te bestaan uit een voortdurende herhaling van dezelfde zinnen en woorden. En toch gaat er van zo'n lied soms een geweldige bekoring uit. Het kan ons treffen. 't Rozenhoedje is precies eender met zijn voortdurende herhalingen van het Weesgegroet. De melodie wijzigt echter steeds naar gelang geheimen en intenties. En die geven het Rozenhoedje juist zijn grote betekenis. Het is bovendien door de rust, die ervan uitgaat, een up-to-date antwoord op de voornaamste kwaal van deze tijd: de onrust.

Dan is er nog dit: met 't Rozenhoedje wenden wij ons tot een machtige middelares: de H. Maagd Maria. Is er in deze tijd van oorlogsdreiging, geloofsvervolging en missiecrisis (om over onze persoonlijke noden en moeilijkheden nog maar te zwijgen) niet ontzettend veel aan haar te vragen? Laten we daarom in ons gezinsleven — speciaal in deze oktobermaand — weer een plaatsje inruimen voor dat machtige gebed: het Rozenhoedje.

Plaatselijk Nieuws

Heemkundige Studiekring.

In de eerstvolgende bijeenkomst van de Heemkundige Studiekring, die tegen dinsdag 7 oktober is geconvoceerd, zal de Z. E. Heer Pastoor Tilman een voordracht houden over „De laatste baron van Boxtel, Wild- en Rijngraaf Frederik III Jan Otto van Salm-Kysburg en diens zoon Prins Frederik IV Ernst Otto.

De vergadering wordt gehouden in hotel van Boxtel, zij vangt aan om 8 uur.

Aanbesteding.

J.l. maandag om 11 uur v.m. vond ten gemeentehuize de aanbesteding plaats van de brug, die gebouwd moet worden over het Smalwater, nabij het bijna voltooide bejaardenhuis „Simeonshof".

Hierbij werd als volgt ingeschreven:

J. A. Housselt, B. o. Zoom	*f* 46.900,—
Hillen & Loosen	„ 46,200,—
N.V. De Oosthoek, Uden	„ 45.850,—
H. Mertens en Zn., Weert	„ 45.300,—
Gebrs. Schippers, Mierlo	„ 44.460,—
N.V. Jos Demonte & Zn., Weert	„ 43.700,—
C. Blijlevens, Helmond	„ 42.980,—
Verbeek Bouw N.V., Culemborg	„ 42.000,—
Th. v. Lieshot, Den Bosch	„ 41.900,—
Gebrs. v. d. Laar, Boxtel	„ 41.400,—
W. v. d. Oetelaar, Mill	„ 38.879,—
W. J. v. d. Laar, Boxtel	„ 32.500,—

LENNISHEUVEL.

REPETITIE
FANFARE ST. ARNOLDUS'

A.s. zondag om 11 uur v.m. repetitie in Orion. De leerlingen worden om kwart voor één verwacht.

133347

Het kerkbestuur van de nieuwe Boxtelse parochie Maria Regina heeft sinds enkele dagen een eigen gironummer, en wel

133347

Gezien de grootse plannen van dat kerkbestuur en de enorme sommen gelds die met de uitvoering van deze plannen gemoeid zullen zijn, vonden wij het wel nuttig dit gironummer op enigszins opvallende wijze onder de aandacht te brengen van de vele honderden Boxtelse kerkebouwers. Laten we het „feestelijk" in gebruik nemen door een extra gulle storting voor de toekomstige kerk op de Selissenwal. Voor giften, groot en klein:

133347

Dr. Hoek's Vereniging, Afd. Wit-Gele Kruis.

Mededeling contributieverhoging.

In de algemene ledenvergadering, die gehouden is in de maand mei j.l., werd op voorstel van het bestuur de contributie met ingang van 1 juli 1958 verhoogd van *f* 6,— tot *f* 7,50 per jaar en van *f* 9,— tot *f* 10,— per jaar.

Deze maatregel moest worden genomen in verband met de gestegen en nog steeds stijgende kosten, waarbij ook de salariskosten een grote rol spelen. Ook moest in de laatste jaren de staf van onze wijkverpleegsters worden uitgebreid teneinde de werkzaamheden op het terrein van het Wit-Gele Kruis, zoals die door de Minister van Sociale Zaken en Volksgezondheid worden voorgeschreven, goed te kunnen uitvoeren.

Het bestuur vertrouwt dat door haar leden begrip voor deze maatregel zal worden getoond door de verhoogde contributie vanaf 1 juli j.l. te voldoen. Hiervoor zal in de loop der eerstkomende maanden een kwitantie worden gepresenteerd.

De Dr. Hoek's Vereniging rekent op de medewerking van al haar leden.

Kaartavond voor de missie.

Wij herinneren er onze lezers aan, dat zaterdagavond, aanvang 8 uur, in het Verenigingsgebouw op de Burgakker een Rikavond zal worden georganiseerd ten bate van de missie van Pater Meulendijk.

Kaartjes voor deze avond kunnen worden afgehaald bij Pater Meulendijk, Munsel 18; bij Bakkerij 't Hoekske, Rechterstraat—Kruisstraat; of desgewenst zaterdagavond aan de zaal.

K.M.V. Lennisheuvel

Wie is genegen om de leidster van de Kleine Maria Vereerders wat te helpen met de mooie taak om in de wintermaanden de jeugd bezig te houden: op de zondagen 's middags van 3 uur tot half 6 in het jeugdhuis „De Orion". Wie er interesse voor heeft kan zich melden tussen 6 en 7 uur op het adres Boseind 19, Lennisheuvel. (Liefst meisjes van 18 jaar of ouder).

—o—

Beste kinderen,bij goed weer gaan we in de oktobermaand iedere zondag, naar de kapel van Oirschot, vanwege het Eeuwfeest van Lourdes. We vertrekken dan om kwart over zes met de fiets vanaf het kruis in de Mijlstraat.

—o—

Op de 50e verjaardag van de heer De Punder te Uden werd door Vader Abraham *f* 4,15 opgehaald voor de K.M.V.

K.A.B.-nieuws.

Door de Bossche Diocesane Bond van de Kath. Arbeidersbeweging zal evenals in vorige jaren weer een „kadercursus" georganiseerd worden. De 4 lessen waaruit deze cursus bestaat zullen gegeven worden in het Verenigingsgebouw op de Burgakker.

Het programma van de kadercursus ziet er uit als volgt:

Woensdag 8 oktober (Lesgever P. J. Vriens): De industrialisatie van de regering en haar mogelijke gevolgen voor ons werkgebied.

Woensdag 15 oktober (Lesgever: J. Handgraaf): Gewijzigde positie en taak van de K.A.B. in deze tijd en de taak van het kader.

Woensdag 22 oktober (Lesgever: P. Coppes): De Dienst „Vrije Tijdsbesteding" in onze Bond.

Woensdag 29 oktober (Lesgever: Pater Drs. Fidentius): Hedendaagse geloofsbeleving.

H.H. Wijdingen.

Zondag 5 oktober a.s. hoopt onze plaatsgenoot, Frater Eligius (Wilhelmus) van der Sloot (Bosscheweg) in het klooster van de Paters Assumptionisten te Bergeijk de Diakenwijding te ontvangen.

—o—

In het Karthuizerklooster te Italië zal ook Dom. Jozef (Kees Peynenburg, Roond) tot Diaken worden gewijd.

E.H.B.O.-nieuws.

Maandag 6 oktober, aanvang half 8, oefenavond voor de jeugd.

De jeugddiploma's die verlopen zijn moeten heden ingeleverd worden.

16 oktober wordt een aanvang gemaakt met een nieuwe cursus in E.H.B.O. alsmede worden de oefenavonden dan gehouden. Verdere mededelingen volgen per circulaire.

Denkt U er nog aan de verlopen diploma's heden in te leveren?

Geslaagd.

Geslaagd voor het examen machinaal melken: Jan v. d. Sande, Kalksheuvel.

Oriënteringsrit K.A.J.—V.K.A.J.

Op zondag 5 oktober a.s. houden de K.A.J. en V.K.A.J. in Boxtel een oriënteringsrit op de fiets ten bate van de Missie.

Inschrijving kan gebeuren vrijdag 3 oktober van 7—9 uur, in de Kajuit bij de Ark en zondag 5 oktober vanaf 1 uur. Het inschrijfgeld bedraagt voor deelnemers onder de 14 jaar *f* 0,25 boven de 14 jaar *f* 0,50.

Start om 2 uur aan de Kajuit.

Aan deze rit zijn prachtige prijzen verbonden.

V.K.A.J.

Donderdagavond 2 oktober komt de W. E. Pater J. v. Amelsvoort een „inleiding" geven voor de leden van de leden van de V.K.A.J. Bijeenkomst om half 8. Zorgt tijdig aanwezig te zijn!

K.M.G. Maria-Garde.

Hallo meisjes, a.s. zondag hopen we op goed weer, want dan gaan we naar de bossen om paddestoelen te zoeken. Komen jullie weer allemaal om half 3 bij 't K.J.V.-Huis. Bij slecht weer hebben we een leuk binnenprogramma.

Tot zondag dus, en bij goed weer een bakje of doos meebrengen voor het herfststukje.

Uitvoering „Die Jahreszeiten".

Maandag 6 oktober a.s. zal in schouwburg „De Ark" Haydn's oratorium „Die Jahreszeiten" gepresenteerd worden door Boxtel's Gemengd Koor. Dit is het eerste Boxtelse gezelschap, dat in het nieuwe seizoen voor het voetlicht komt, doch het zal waarachtig niet de simpelste inzet blijken te zijn. In de uitvoering van dit imposante werk van Joseph Haydn wordt B. G. K. bijgestaan door Best's Gemengd Koor, terwijl de Boxtelse Orkestvereniging als begeleidend orkest zal fungeren.

Ofschoon deze velen al wel bekend zullen zijn herhalen wij gaarne nog even de namen van de solisten: Aukje Karsemeyer, sopraan; Jan Waayer, tenor; Hermann Schey, bas. Een trio van het beste soort en slechts gewend op de grote orkestpodia te zingen.

De algehele leiding van het uitvoerende gezelschap (ca. 150 personen) berust bij de heer C. Suys uit Boxtel.

Voor zover nog kaarten voorradig kunnen deze worden besproken bij het secretariaat, de heer A. v. d. Haagen, Bosscheweg 12, telefoon 350.

Gezien de ervaring van de vorige uitvoering (Die Schöpfung) mag zeer zeker op een „uitverkocht huis" gerekend worden.

Dierendag = Mensendag

Op Werelddierendag (4 oktober) moeten wij er rekening mee houden, dat de méns wordt aangesproken. Het gaat er niet om op deze dag de dieren eens extra te vertroetelen. Een mens, die goed voor dieren is, wil dat altijd zijn — het is hem geworden tot een tweede natuur bij wijze van spreken — maar vertroetelen en nog veel minder vermenselijken doet hij dieren per sé niet.

Een dier moet een dier blijven, maar dan moet ook een mens — méns zijn (of misschien nog worden?)

Wij willen daarmede niets ten nadele zeggen van hen, die vaak door teleurstellingen of door eenzaam-zijn, een dier tot hun bijzondere vriend hebben. Welk een echte vriendschap kunnen huisdieren aan ons geven!

Maar wél willen wij er de vinger bij leggen, dat van de opdracht, welke de mens jegens dieren ontving, geen carricatuur mag worden gemaakt. Dierenbescherming is geen sentimentaliteit, maar sentiment en mentaliteit.

Hoe vaak horen wij zeggen als het over Dierenbescherming gaat: „O dat honden- en kattengedoe!" Wij moeten toegeven, dat er velen zijn, die tot zulk een schampere opmerking aanleiding geven.

Niettemin moeten wij zorgen óók voor honden en katten. In de grote steden vooral weet Dierenbescherming soms geen raad ten aanzien van het tevéél, voornamelijk als het katten betreft. Onder omstandigheden doet zij wat maar enigszins mogelijk is om voor de overtollige dieren een goed tehuis te vinden.

Maar dat Dierenbescherming „honden- en kattengedoe" is — is niet waar. 't Gaat óók om honderdduizenden paarden, om miljoenen koeien en varkens, kalveren en schapen en kippen en ander pluimvee. Ons land is immers het land van de veeteelt! Gaat U maar eens een bezoek brengen op onze vee- en pluimveemarkten! U kunt dan zien, wat de inspectiedienst van Dierenbescherming moet verzetten alleen al om het inladen en vervoer van de dieren naar behoren te regelen, om onnodige wreedheden tegen te gaan, welke zich telkens voordoen, als het wakend oog van Dierenbescherming geen toezicht houdt. Wij zeggen werkelijk geen „zwaar" woord als wij beweren, dat de hel over de dieren zou losbreken, als Dierenbescherming niet overal en steeds op haar qui vive zou zijn. Waarom zou anders een speciale Wet op de Dierenbescherming zo dringend noodzakelijk zijn?!

Op Werelddierendag wordt de méns aangesproken! 't Is eigenlijk een aanklacht, dat wij een aparte dag moeten vragen van bezinning en medegevoel voor onze mede-schepselen de dieren. Wat zou de mens zijn zónder het dier? Zij zijn voor ons een kostelijk bezit, in hun nut en gratie en schoonheid, maar ook in hun vriendschap, trouw en aanhankelijkheid.

De rapporten van de Politie en van de inspecteurs der Vereniging geven elke dag op overduidelijke en pijnlijke wijze aan, dat de verhouding: „Mens-Dier" in ons land nog lang niet in orde is. Het: „eerbied voor het leven!" moet nog overal worden gezegd.

Wij prijzen ons gelukkig, dat de laatste jaren het Onderwijs en de Kerken „spreken voor de stommen!" En met welk een goede resultaten! Een dier is niet maar een béést, maar een mede-schepsel, dat niet aan ons werd uitgeleverd, maar toevertrouwd.

Werelddierendag spreekt de „Mens aan, U en mij! Deze dag vraagt niet om een klontje voor het paard en om een stukje vis voor de poes.

Dierendag komt met wat anders,
vraagt geen gunst of simp'le wens,
't Is een greep in het geweten,
van de Mens, de „Koning-Mens!"
Werelddierendag is: bóódschap,
een gewetenskreet is hij,
voor een elk van ons persoonlijk,
voor de hele maatschappij!

Gevonden en verloren

In het tijdvak van 25 sept. t.m. 1 okt. '58.

GEVONDEN: bruine rijwieltas; bruine lederen portemonnaie; zakmes; zakagenda; lederen riem; goudkleurige armband; grijskleurige sjaal; plastik popje.

VERLOREN: groen-gele dames parapluie; beige regenjas; gebreide beige dameshandschoen; wit gehaakte handschoen; licht bruine jongensjas met bontkraag; dekzeil; 2 biljetten à *f* 2,50; diverse kwitanties; bruin lederen damesportemonnaie.

Inlichtingen aan het bureau van politie te Boxtel.

KOP

Hoe erg we het ook vinden: ons geloof in Amerika is bijlange niet meer wat het vroeger placht te zijn. Noemden wij het een tiental jaren geleden nog het land der onbegrensde mogelijnkheden — „het zal wel weer in Amerika gebeurd zijn" en „in Amerika kan alles" — thans valt het alleen nog maar op door zijn goedbedoelde maar jammerlijk mislukkende ruimtevaarten. De onbegrensde mogelijkheden schijnt men voortaan in Rusland te moeten zoeken. Dit betreuren wij. Voor Amerika en voor ons. En naar de redenen van dit laatste moogt U raden.

Het jongste snufje, door Rusland gepresenteerd, en ons door de pers vorige week meegedeeld, lag op wetenschappelijk, resp. biologisch terrein.

Het betrof een Duitse herdershond, die door de Russische chirurg Demikhof was weggemaakt en uit zijn narcose ontwaakte met zegge en schrijve twee koppen en zes poten. Wat was er gebeurd? Onder de belangstellende blikken van de Amerikaan Dr. David Gurewitsch, neuroloog van de Amerikaanse Columbia-universiteit en die van de Noor Dr. Christian Kappelen, had genoemde Russische chirurg een straathondje overdwars door midden gesneden en de eerste helft, de kop omvattende en de twee voorpoten, overgeplant op de nek van de Duitse herder. Een en ander lukte zo voorspoedig, dat toen Ryzhyi — de D. h. — ontwaakte, hij met twee koppen kon blaffen, drinken en eten.

Was dit een opzienbarende om niet te zeggen revolutionaire prestatie, welke ons deed zuchten: „Waar gaan we heen en waar houdt dat op?", nog meer raakten we verbijsterd, toen we verder in het krantenbericht lazen dat prof. Demikhof er ook in geslaagd was een hond op twee harten te laten leven, alsmede een kat op een hond en een geit op een kalf over te planten. Ziet — zo vroegen wij ons af — als dit allemaal zomaar gaat, als dit allemaal zo voorspoedig slaagt, bestaat het gevaar dan niet dat Rusland binnen afzienbare tijd ook proeven gaat nemen met mensen, zodat b.v. ongewenste staatslieden, om ons tot deze categorie te beperken, inplaats van weggepromoveerd of verbannen te worden, eenvoudig chirurgisch worden behandeld en gedwongen zullen zijn met een paardehoofd of een varkenskop hun dagen te slijten...? Zoiets zou ons niet verwonderen, daar Rusland de mens niet ziet als mens maar als ding, bijgevolg ook geen „rechten van de mens" erkent en niet schijnt te geloven in iets wat het Westen „ziel" en „eeuwige lotsbestemming" pleegt te noemen.

Maar laten we ophouden met dit soort speculatie. De wereld kent reeds te veel nachtmerries.

Intussen hebben de Russische overplantingsproeven of overplantingssuccessen onze gedachtengang sterk beïnvloed in archeologische of oudheidkundige richting. Niemand weet hoe oud het mensdom is. Meende men vroeger acht of tien eeuwen, tegenwoordig fluistert men al van millioenen. De laatste skelet-vondsten, op hun radioactiviteit onderzocht, schijnen in die richting te wijzen.

Nu is het bekend dat beschavingen kunnen opbloeien en wegkwijnen en dat daarmee tienduizenden jaren gemoeid kunnen zijn. Maar wat zijn tienduizend jaren op de zoveel millioen? De vraag dringt zich dan op: zijn er in het verleden misschien geen tijdvakken geweest, waarin de mens technisch en cultureel hoger ontwikkeld was dan de mens van tegenwoordig?

En dan denken we aan de sfinx van de Egyptenaren: leeuwenlijf met mensenhoofd Aan de kentaur van de Grieken: mensenhoofd met paardenlichaam! Aan de zeemeermin van onze lage landen: vrouwenromp met vissestaart! Zou..... zou.....???

Maar neen. Dit zijn loze vragen, sinds de Russen hebben verklaard dat zij de eersten in de geschiedenis zijn geweest, die naar believen en met succes met koppen en kopstukken kunnen omspringen.

WIJSGEER.

Ook „schadelijke" dieren zijn nuttig

Wij horen dikwijls spreken over een schadelijk dier of schadelijk insect en begrijpen wel dat er een onderscheid wordt gemaakt tussen nuttige en schadelijke dieren. Wanneer sommige mensen het voor het zeggen hadden, dan zouden zij het liefst alle zogenaamde schadelijke dieren uitroeien.

Wanneer zij echter dan menen in een soort paradijs te kunnen leven, zijn ze ernstig abuis, want door het uitroeien van een bepaalde diersoort zou het evenwicht in de natuur verstoord worden met rampzalige gevolgen, ook voor de mens. Het leed zou niet te overzien zijn en wij zouden ons ernstiger schade berokkenen, dan we ooit hadden kunnen vermoeden.

Het is trouwens fout over nuttige en schadelijke dieren te spreken, want wij mensen zijn altijd bevooroordeeld. Welk dier is nuttig? Het zal altijd dat dier zijn, dat op de een of andere wijze voor de mensheid of een groep daarvan bepaalde handelingen verricht, die de mensen of de groep tot voordeel strekken.

EEN INGEWIKKELD NET.

De betiteling schadelijk of onschadelijk komt dus voort uit menselijk egoïsme. Naar het nut van het dier in de algemene samenleving van de natuur wordt maar zeer zelden gekeken en dat is dom, want wij mensen zijn juist in eerste instantie afhankelijk van deze algemene samenleving, aangezien we hier eveneens een deel van uitmaken.

Deze algemene samenleving is samengesteld en uitgebalanceerd door de Schepper en wel op zo geniale wijze en het één staat zo nauw met het ander in verband, dat het als het ware een ingewikkeld net van sterke relaties vormt, waarin geen draad kan of mag ontbreken, zonder dat de positie van het gehele net hierdoor in gevaar komt.

Wanneer wij het beter menen te weten dan de Schepper en daardoor het geheel (waartoe wij zelf ook behoren) uit balans brengen, werken wij tot onze schade, ja misschien aan onze ondergang.

SOMS NUTTIG VIA EEN LANGE OMWEG.

Er zijn dieren, waarvan we het nut voor ons mensen dadelijk kunnen aanwijzen. We behoeven hierbij maar te denken aan bijen, aardwormen, paarden, runderen en dergelijke.

Tal van dieren menen wij als schadelijk te moeten kwalificeren, maar laten we niet vergeten, dat deze dieren ons wel schade berokkenen, maar bijvoorbeeld als voedsel dienen voor dieren, die wij door hun activiteit tegen deze schadelijke nuttig noemen.

Het komt echter voor, dat wanneer wij de „schadelijke" soort uitroeien, de „nuttige" soort ander voedsel moet zoeken en daardoor schadelijk voor ons wordt en wel in zo'n mate, dat wij zouden wensen de „schadelijke" soort weer terug te hebben.

DE LES VAN AUSTRALIE.

Wanneer wij hiervan een studie maken, zien we, dat er geen dier in de natuur gemist kan worden, zonder dat het geheel in gevaar komt. Wij behoeven maar te wijzen op de konijnenplaag in Australië. De mens bracht het konijn naar Australië, waar het geheel niet thuishoort en geen natuurlijke vijanden heeft. De natuur werd in dit gehele werelddeel door menselijk ingrijpen uit haar evenwicht gebracht en nu..... zit de mens met de narigheid.

Allemaal als gevolg van onze overmoedige houding, als zouden wij de beheersers van de natuur zijn. Maar wij moeten voor onze hoogmoed boeten en dan tenslotte erkennen, dat wij niet bij machte zijn het geheel te overzien en de gevolgen van ons ingrijpen te voorzien. Daarom: handen af van de natuur, het is geen speelgoed voor de mens.

(Nadruk verboden).

Nieuws uit de omgeving

LIEMPDE.

KAPELAANSBENOEMING.

Zoals wij ins ons blad van vorige week reeds hebben bericht is de kapelaan van de parochie St. Jan's Onthoofding te Liempde, de W. E. Heer A. H. Crooymans, door Z. H. Exc. Mgr. W. Mutsaerts, Bisschop van 's-Hertogenbosch, benoemd tot kapelaan te Orthen.

Mede op verzoek van de H. E. Pater Provinciaal der Paters Assumptionisten is thans tot kapelaan te Liempde benoemd de W. E. Pater Theodoor Beyer A.A., die voorheen assisteerde in deze parochie.

OPTREDEN VAN DAMESKOOR EN HARMONIE UIT BEST.

In het kader der uitwisselingsconcerten, gegeven door de aangesloten verenigingen van de Muziekkring „Midden Brabant", zullen op zaterdag 11 oktober a.s. de Kon. Harmonie „De Eendracht" en het Dameskoor „St. Caecilia" beiden uit Best, naar Liempde komen om een gezamenlijk concert te geven.

Daar het, gezien de tijd van het jaar, niet goed doenlijk meer is in de openlucht te concerteren, zal dit concert — vrij toegankelijk — gegeven worden in de zaal „De Toekomst" van M. de Punder-v. Vlokhoven alhier. Voor allen een mooie gelegenheid om rustig van muziek en zang te genieten. Aanvang 8 uur.

RETRAITE-ACTIE.

De retraite-actie voor Liempde heeft wel een zeer succesvol verloop gehad. Daar was de volle medewerking van de Zeereerw. Heer Pastoor. Daar was de uitstekende organisatie door de Heer Kapelaan. En er moet wel zeer ijverig gewerkt zijn door de leden van het comité want er gaven zich 87 deelnemers voor de retraite van 17 —20 oktober op.

Sedert dien zijn de paters Fokke S.J. en Steenbeke S.J. volop aan het werk om de tegemoetkomingen van de werkgevers te verkrijgen. We mogen met dankbaarheid constateren, dat deze actie bij de werkgevers zeer gunstig verloopt. Zij die zich als deelnemer hebben opgegeven, kunnen dan ook binnen korte tijd bevestigingsbericht vanwege het Retraitehuis verwachten.

GEMONDE

GROOT KRINGCONCOURS OP 5 OKTOBER A.S.

A.s. zondagmiddag organiseert de R.K. Rijvereniging St. Lambertus een groot kringconcours. Tijdens dit concours zal ook de pasopgerichte ponyclub optreden, terwijl tevens een springconcours zal plaats vinden. Fanfare St. Lambertus zal het geheel nog meer luister bijzetten door met muzikale klanken de opening van dit ruiterfeest op te luisteren. Het concours wordt gehouden op het terrein van W. v. Esch, tegenover de jongensschool.

INZENDING van ADVERTENTIES
's woensdags vóór 4 uur

★

INZENDING van COPIE uiterlijk woensdagvoormiddag.

Oud Boxtel in beeld

Als we bovenstaand plaatje bezien denken we onwillekeurig terug aan de Dommel van weleer: „de snelvlietende rivier die zich als een zilveren lint door het Brabantse landschap kronkelt". Deze Dommel had hier diverse zijriviertjes en -stroompjes. En omdat zij een nogal onstuimige aard had, kreeg de Dommel er in onze gemeente ook nog een omleidingskanaal bij. Een uitgebreid net van waterwegen dus. Opdat dit het verkeer tussen de mensen onderling niet al te zeer zou belemmeren, zijn over de Dommel en „aanverwante" wateren vele bruggen geslagen. Als U gaat tellen komt U gewis tot een verrassend hoog aantal, dat binnenkort weer met één vermeerderd zal kunnen worden. Al deze bruggen (en bruggetjes) hebben voor onze gemeenschap hun bijzondere betekenis, de meeste hebben ook hun eigen merkwaardige geschiedenis. De Zwaanse Brug verdient in beide opzichten echter zeer zeker vooraan in onze belangstelling te staan. Meer dan welke brug ook heeft déze nl. van oudsher het verkeer tussen het Boxtelse volk vergemakkelijkt en als het ware gestimuleerd. En meer dan welke brug ook heeft ze een bewogen verleden achter de rug. In de verschillende vormen waarin we haar hebben gekend en gebruikt ligt als het ware de vooruitgang van de techniek weerspiegeld, men denke maar aan de overgang van houten naar ijzeren en van ijzeren naar betonnen constructie. Aan het uiterlijk van zijn Zwaanse Brug zijn even eens de economische op- en neergang van de gemeente Boxtel af te lezen geweest en helaas ook de tijden van rampspoed die zich eens over ons voltrokken.....

—o—

De eerste Zwaanse Brug met stenen landhoofden dateert van 1838. De publieke aanbesteding van deze brug geschiedde op Allerzielendag 1837, ten huize en ter herberge „De Zwaan" van Jan Hendrik van Hoogerwou. (Dit pand was 't oude patriciërshuis dat bij het opblazen van de brug in 1944 is vernietigd. Later in de 19e eeuw werd herberg gehouden daar tegenover op de andere hoek van de Ossepad, waar mede de Zwaan uitging). Ingeschreven werd door Hermanus Roelofs, Jan Hendrik van Hoogerwou, Willem v. d. Eerden, Jan v. Liempt, Jan de Werd en R. v. Driel (Stratum). Toen het werk voor *f* 3400,— werd gepresenteerd heeft de heer Jan Hendrik van Hoogerwou het daarvoor gemijnd. De brug kwam gereed in september—oktober 1838 en kostte, meer en minder werk inbegrepen, precies *f* 3.553,44½. Uit het bestek lezen we dat het een brug was met stenen landhoofden, terwijl de brug voorts geschraagd werd door twee evenwijdig van elkaar staande eiken gebinten van elk 6 palen. Het dek bestond uit tien duim dikke planken, bekleed met een laag klei of leem en deze weer belegd met Duitse grauwe keien (die bij latere vernieuwingen niet steeds zijn aangebracht). De leuningen werden elk gesteld op 7 palen. Voor de veiligheid werden voorts nog middelleuningen of „scheyen" aangebracht. Deze leuningen zijn herhaaldelijk vernieuwd en door ijzeren vervangen, voor de oorlog het laatst in 1939 bij gelegenheid van het 40-jarig bestaan van de electr. centrale. Ook het brugdek heeft meermalen veranderingen ondergaan. Bij het voorlaatste brugdek is gebruik gemaakt van zware, enigszins gebogen ijzeren balken.

Bovenstaand plaatje dateert van omstreeks 1918 en de brug bleek toen al belangrijke moderniseringen achter de rug te hebben. Het brugdek had toen echter nog maar aan een zijde een wandelpad, hetgeen niet wil zeggen, dat de Zwaanse Brug in het hart van Boxtel destijds al niet 'n druk gebruikt verkeerselement geweest is.

Vlak voor de bevrijding van Boxtel in 1944 werd de brug door de bezetters volkomen vernield. In haar val sleepte zij twee van de mooiste oude huizen mee (waaronder het op de foto zichtbare gebouw, waarin toen het Waterschap gevestigd was). Naar ontwerp van ir. v. Santen uit Boxtel werd in 1947 door Aannemersbedrijf v. Lieshout uit Den Bosch aangevangen met de werkzaamheden voor de bouw van de nieuwe Zwaanse Brug en op 22 februari 1948 werd deze door de burgemeester van Boxtel officieel voor het verkeer opengesteld. Het herstel van deze brug werd toen „het symbool van de wederopbouw in Boxtel" genoemd.

Plaatselijk Nieuws

Burgerlijke Stand.

Van 23 tot en met 29 september 1958.

GEBOREN: Johan P. J. zoon van A. W. Moerdijk en C. D. Saman, Stationstraat 96 — Lambertus W. J. J. zoon van A. J. van Eijndhoven en M. C. A. van Hal, Eindhweg 37 — Petrus M. G. zoon van J. W. Voets en M. Timmermans, Sint Sebastiaanstraat 7 — Wilhelmina A. M. dochter van M. J. Verhagen en C. C. van der Linden, Armehoefstraat 6 — Martina G. A. dochter van H. W. van Weert en A. J. M. Fr. Smits (Salonwagen), Vendelstraat — Cornelia J. H. M. dochter van H. J. de Bever en C. J. v. d. Gouw, Baroniestraat 91 — Johan J. M. zoon van J. Th. de Bie en M. C. H. Vogels, Kapelweg 57 — Joseph L. A. zoon van B. A. Bouchier en M. Th. Ham, Doornakkerlaan 27 — Wilhelmina J. A. dochter van G. M. Leijten en W. Langenhuizen, van Coothstraat 23 — Clemens J. C. zoon van H. A. v. d. Aker en C. J. M. Snijders, Kalksheuvel 2 — Henricus P. Fr. zoon van Fr. H. M. Verheijen C, A. Ossenblok, T. Brinkstraat 8.

ONDERTROUWD: Cornelis J. van der Eerden en Petronella A. M. van der Ven — Hendrikus G. C. van Liempd en Anna M. Brands.

GEHUWD: Johan van Assen en Gerarda D. M. Boleij — Cornelis Verbeek en Geertruida B. A. van Stigt.

Voor de nieuwe parochie.

Binnengekomen giften:

Leo Bastings, Paul van Elderen, Paul van Gent, Hans van Gent en Walter Jan Creemers verdienden met poppenkast en voorlezen	*f* 0,55
Opgehaald met zingen	*f* 2,49
Carin Creemers en Elly Manders verdienden	*f* 4,90
N.N.	*f* 4,25
Film en ballet, gepresenteerd door: Lous de Brouwer, Els van Pelt, Freddie Hermsen, Jan Dankers en Lucien Arntst	*f* 1,06
Zaterdag werd de dahlia-tuin van Ceres „uitverkocht" ten bate van de nieuwe kerk. Opbrengst	*f* 60,05
T.e.v. de Lieve Moeder Maria uit dankbaarheid	*f* 25,—
Rien en Diny Manders verdienden	*f* 7,34
N.N.	*f* 5,—

Wijziging gironummer: voortaan: 133347 t.n.v. Kerkbestuur H. Maria Regina St. Severusstraat1, Boxtel.

Gelieve voortaan giften, die per giro aan de nieuwe parochie geschonken worden, via dit gironummer te storten.

Missie-Thuisfront.

Op het doeleteren van l'Union werd door de diamanten jubilaris Jef de Kort gecollecteerd voor de missie van Pater v. Roosmalen en met de „openschaal" *f* 18,46 opgehaald.

—o—

Opgehaald door Gertie v. d. Langenberg op het 40-jarig huwelijksfeest van G. v. Schijndel-Verhoeven, v. Osstraat 4, *f* 11,95, eveneens voor de missie van Pater van Roosmalen.

Bioscoop.

A.s. zaterdag en zondag zal in theater „De Ark" vertoond worden de film „Een kwam terug". Wanneer een man niet alleen de vindingrijkheid en behendigheid bezit om te ontsnappen uit een krijgsgevangenkamp, maar daarnaast de moed en de durf bezit om in de cockpit te klimmen van een goed bewaakt vijandelijk vliegtuig, dan heeft hij in onze dagen recht op een boek dat duizenden en duizenden met spanning lezen. Over deze man, de Luftwaffepiloot Franz von Werra, schreven Kendal Burt en James Leasor een boek. Een spannend boek, dat overal een succes is geworden. De Rank Organisatie vond dit boek zo goed dat men besloot het te verfilmen.

Het is de bijna ongelooflijke geschiedenis van Franz von Werra, die niet éénmaal maar wel driemaal uit een Brits gevangenkamp ontsnapte... Tweemaal kon hij op het nippertje worden gegrepen, tot hij in Canada definitief slaagde om de vrijheid te bereiken. De rol van von Werra wordt op meesterlijke wijze vertolkt door de jonge Duitse acteur Hardy Krüger.

„Een kwam terug" is een spannende film over een ongelooflijk moedige en gedurfde ontsnapping. 14 jaar.

R.K. Openbare Leeszaal en Bibliotheek.

Herman Brandtstraat 3, Boxtel.

AANWINSTENLIJST VAN NIEUWE JEUGDBOEKEN.

S. Baudoin: Belles chansons de france.

L. Berger: Mijn eerste woordenboek; Mieke en drie beertjes.

L. Dermine: De jam van Mevrouw Fluweel.

G. Haag: Bevertje bij de indianen; Tiny op de boerderij; Tiny op school; Tiny gaat op reis; Tiny aan zee; Tiny in het circus; Dodino, het ezeltje; Poesje en Notenkraker; Wolletje, het kleine schaap.

J. Cappe: De kleine wereld der vogels; De tweeling-konijntjes; Avontuur in Poppenland.

F. Weyergans: De vriendelijke beer.

L. Bienvenu-Brialmont: Van een konijntje en een ei.

M. Raillon: Piko, het eendje.

Grimm: Het dappere kleermakertje; Vlekje, het kleine kalf; Van een kip en een koekoek; Een feest bij de konijnen; In de dierentuin.

Groentijd

Vroeger vierde in de groentijd
d'Academiestad groot feest;
„Men" genoot van leuke vondsten
En van grappen en van geest.
't Was een jaarlijks groot gebeuren,
Die student- ontgroenerij:
Met een lach of met een glimlach
Keek de héle burgerij.

— — — — — — — — — —

Zoals men bij veel tradities
Uit 't nabij verleden ziet,
Gaat het óók soms met 't ontgroenen:
't Is het wel, maar 't is het niet.
't Is vaak zoutloos profiteren
Van een tijdelijke macht,
Geest en lichaam maltraiteren,
Misbruik van gezag en kracht.
Die aanstaande Zeer Geleerden,
Zeer Gestrengen en zo meer,
Moesten óók college lopen
In fatsoens-beschavingsleer.
Als Minerva zo'n ontgroening
Eens wat van nabij bekijkt,
Zucht zij: ik heb met die Heren
Héél wat, maar niet véél bereikt.....

CLINGE DOORENBOS.

(Nadruk verboden).

PLOEKE SMEETS
en
A. H. E. M. v. d. BOOMEN
econ. drs.

geven hierbij kennis van hun voorgenomen huwelijk, waarvan de inzegening zal plaats vinden op zaterdag 18 oktober om 10 uur in de Parochiekerk S.S. Petrus en Paulus, Schout de Roystraat te Tilburg.

Tilburg, sept. 1958.
Burg. Suijsstraat 71.
Boxtel, Stationstraat 43.

Receptie van 1.30—3.00 uur Burg. Suijsstraat 71, Tilburg.

Toek. adres: Nassaustraat 15, Helmond.

Voor de blijken van medeleven en belangstelling, die ik bij het verlaten van het ziekenhuis mocht ontvangen, bij deze aan allen mijn hartelijke dank.

A. LEYTEN-v. HELVOORT

Ten Brinkstraat 6.

Bij ons vertrek naar Australië waren wij niet in de gelegenheid om al onze vrienden en kennissen persoonlijk te bezoeken. Vanaf deze plaats willen wij U alsnog hartelijk groeten en het beste toewensen.

JAN VAN DIJK
W. v. d. LANGENBERG-v. BRUNSCHOT
en kinderen

Aan boord van:
m.s. Johan v. Oldenbarnevelt.

Gevraagd een net meisje, eens in de week voor verstelwerk. Adres bevragen Molenstr. 19.

B.z.a. net meisje, voor 3 à 4 dagen per week. Bevragen Molenstraat 19.

B.z.a.: werkster voor 3 of 4 dagen per week. Bevr. Molenstraat19.

B.z.a. meisje, 2 middagen en zaterdag heel de dag voor hulp in de huishouding. Prins Hendrikstraat 80.

Wie vond mijn paraplu? Tegen beloning terug bezorgen, Rechterstraat 66.

Te koop: badkuip, haarden, stoelen, dressoirs, klokken, ledikanten, grote hang- en legkast, vloerkleden enz. Molenstraat 80.

Singer naaimachines zijn de beste ter wereld. Singer garantie. Singer service. Singer de meest verkochte machine. Singer, Breukelsestraat 30, Boxtel Tel. 248.

Prima Jaarsmahaard te koop. Kapelweg 43.

De nieuwe modellen najaarshoeden zijn weer aangekomen. Markt 26. Vervormen *f* 3,—.

Te koop: nog enkele deuren en kozijnen en tegels, tegen elk aannemelijk bod. Opheij, Breukelsestraat 95.

Lijstwerk: plinten, architraven plafondtengels, hollatten, kwartrondjes, glaslatten, etc. Concurrerende prijzen. Houthandel Steenbakkers, Stationstraat 58, Tel. 266.

Voor dressoir, eethoektafels en stoelen: Meubelhuis De Beurs, Markt 22.

Koopje. Een eiken 2-persoons ledikant met z.g.a.n. spiraalmatras en wastafel samen *f* 30,—. Van Leeuwenstraat 52.

Wilt U in het voorjaar genieten van een mooie bloementuin, dan is het nu tijd om bloembollen te planten. Grote sortering. Lage prijs. Fa. Gebrs. v. Oers, Zaadhandel, Boxtel.

Hout: alle soorten timmerhout voor aannemers, knutselaars, thuiswerkers, boeren etc. Ook Eiken, Limba, Beuken, Iepen, Afzelia (dit hout werkt niet), etc. Scherpe prijzen. Houthandel Steenbakkers, Stationstraat 58, Tel. 266.

Voor stalen ledikanten en divanbedden en bedstellen, Meubelhuis De Beurs, Markt 22.

Konijnenliefhebbers, gebruikt Roest's konijnenvoer, 52 ct. per kilo. Fa. Gebrs. v. Oers, Speciaalzaak voor Boxtel.

Te koop: valappels 10 cent per kilo. J. Janssen, Liempdseweg 16.

Wilt U eetaardappelen kiemvrij bewaren, gebruik dan nu ons kiemremmingsmiddel. Verkrijgbaar in grote en kleine verpakking. Fa. Gebr. v. Oers, Zaadhandel, Breukelsestraat 112, Boxtel.

Te koop: een tweedehandse grote en kleine kolenhaard. P. .v d. Brandt, Baroniestraat 48, Boxtel.

Hardboard: zachtboard, brandvrijboard, tegelboard, gaatjesboard. Hornitex-plasticboard enz. Diverse soorten triplex. Lage prijzen. Houthandel Steenbakkers, Stationstraat 58, Tel. 266.

Appels te koop bij v. Eeuwijk, Nieuwstraat 192.

Diverse soorten appels, stoof- en handperen vanaf 15 tot 30 cent per kilo. Stoofperen (val) 10 cts. J. v. Dijk, Koppel 21.

Te koop: valappels. Bosscheweg 109.

Slagerij Clercx geeft deze week voor reclame: a.s. vrijdag en zaterdag: poulet *f* 1,60 per 500 gr. Runderribstuk *f* 2,78 per 500 gr. Lunchpakket 150 gr. boterhamworst en 100 gr. middel samen *f* 1,—. Leverworst *f* 1,25 per 500 gr. A.s. maandag 4 lekkerbekjes *f* 0,85, 3 slavinken *f* 1,—, 100 gr. gebr. gehakt *f* 0,38. Dinsdag speklappen 500 gr. *f* 1,30, 150 gr. leverkaas *f* 0,53. Woensdag 150 gr. gebr. gehakt *f* 0,53. Donderdag 500 gr. verse worst *f* 1,75, 100 gr. gekookt spek *f* 0,45. Uitsluitend super kwaliteit.

Woensdag gehaktdag *f* 1,68 per 500 gr. Nergens beter gehakt dan bij slagerij Clercx.

Te koop: 400 z.g.a.n. dakpannen: 8 cent per stuk. Molenstraat 30.

Te koop: kinderwagen, 2 kinderledikantjes, cocosmatten, uittrektafel, pannen enz. J. Lorist, St. Willibrordstraat 30.

Te koop Etna keukenkacheltje (past bij gasfornuis) en een petroleumkachel. Selissenw. 28.

Fa. J. P. v. d. Velden, Boxtel: zo juist ontvangen de betere kwaliteit dames- en heren tricot ondergoederen. Fabricaat Janssen & Tilanus.

Te koop: een in pr. st. verkerend gasfornuis. v. Cronenborgstraat 10.

Aangeboden: 'n haard z.g.a.n. Te bevragen Stationstraat 55.

Te koop: prima Frisia kolenhaard; 1 zo goed als nieuwe gaskachel. Bevragen Stationstraat 11. J. P. v. d. Velden.

Te koop: een kachel, stel houten wielen (evt. voor bolderwagen) en stel transportwielen met banden. v. Doremalen, Molengraafseweg 9.

Te koop: jonge slachthanen. Tevens trapnaaimachine, alsmede aanhangwagentje voor fiets. Pr. Hendrikstraat 23.

Kaptein bromfiets, Telescoop, en Solex. Rechterstraat 56.

Te koop aangeboden: theemeubel, haardfauteuiltje en lampekappen. Bevragen Molenstraat 88.

Te koop: een in goede staat zijnde 3-gaats kachel. Te bevragen bij. P. van Alphen, Raadhuisplein 2, Liempde.

Een toom biggen bij J. v. Abeelen, Munsel.

Te koop: twee tomen zware biggen. G. v. Rulo, Liempde.

Te koop: een toom biggen bij Swinkels, Roond 10.

Te koop: twee dragen zeugen, 2e worp. v. d. Loo, Mijlstr. 71.

Te koop: biggen en een dragende zeug N.L. (14 weken). O. Verhoeven, Tongeren 1.

Te koop: een toom biggen. M. v. d. Heijden, Mijlstraat 37

Te koop: beste jonge zeug, 15 weken drachtig. En 5 half-was konijnen. M. v. d. Meijden, Bosscheweg 97.

BEKENDMAKING!!

Onze DORSMACHINE is momenteel uitgerust met een pick-up touw-balenpers (gewicht balen 25 kilo)

Beleefd aanbevelend,

M. VAN RULO, Boxtel

H.H. Landbouwers

Vanaf heden bestaat er wederom gelegenheid om poters in de poterbewaarplaats te brengen.

Iedere zaterdagmiddag vanaf 1 uur. Gelieve s.v.p. voor goede kistjes zorg te dragen.

Aardappelselectie vereniging

John Dalton: Grondlegger van de nieuwe atoomtheorie

Op 6 september 1766 te Eaglesfield in Engeland John Dalton als zoon van een arme wever geboren. Al spoedig bleek John een knaap van bijzondere begaafdheid te zijn.

Op zijn twaalfde jaar vroeg hij reeds bij de plaatselijke overheid vergunning, een eigen school te mogen openen. En dat dit geen kwajongensstreek was, moge blijken uit het feit, dat hij toen reeds het landmeten en de zeevaartkunde bestudeerd had. En hij wist er ook wat van, zoals de stadsbestuurders, die hem op de proef stelden, al spoedig te weten kwamen. Had dezelfde knaap op zijn tiende jaar al niet de boeren van het dorp verbaasd, door hun te bewijzen, dat zestig vierkante ellen en zestig ellen in het vierkant niet hetzelfde zijn?

John kreeg zijn vergunning en begon les te geven. Dat deed hij overigens beslist niet uit liefhebberij; het was een harde noodzakelijkheid. Hij had nog vijf broertjes en zusjes en elke cent, die er bij verdiend werd, was gewonnen.

WAARNEMING VAN HET WEER.

Aanvankelijk gaf John, soms aan heel wat ouderen dan hij zelf was, les in een schuur, maar al spoedig kreeg hij de beschikking over het vergaderlokaal van de Kwakers, een godsdienstige richting, waar de jonge Dalton krachtens opvoeding toe behoorde.

Overigens was er John Dalton alles aan gelegen, voldoende vrije tijd over te houden, om zich bezig te blijven houden met zijn waarneming en bestudering van het weer. Alle gegevens en ontdekkingen noteerde hij met de grootste zorgvuldigheid. Thermometers, barometers en een hygrometer vormden zijn geliefde speelgoed en tientallen jaren noteerde hij alles wat zijn leergierige geest maar aan atmosferische verschijnselen kon ontdekken.

Ook toen John later Latijn en Grieks, wiskunde en natuurwetenschappen ging studeren, hield hij aan zijn meteorologische liefhebberij vast. Na eerst nog een poosje les te hebben gegeven op een school in Kendel, werd Dalton in 1793 benoemd tot lector in de wis- en natuurkunde aan de universiteit van Manchester.

HARTSTOCHT VOOR EEN HOBBY.

Al spoedig kwam de jonge geleerde tot de ontdekking, dat hem naast zijn universitaire werk vrijwel geen tijd meer overbleef voor zijn waarnemingen en onderzoekingen. Daarom zei hij de betrekking vaarwel en vestigde zich als repetitor, waarbij bij slechts twee shilling per uur verdiende. Hij hield verschillende lezingen, maar dit bleek geen succes te zijn, want Dalton was allesbehalve een vlot spreker.

Tijdens zijn korte vakanties ging John naar het merendistrict. Maar als hij daar bergen beklom, door rivieren waadde of over de meren zeilde, was dit niet voor zijn genoegen maar alweer uitsluitend, om weerkundige waarnemingen te verrichten. De vrucht van 46 jaar gestage arbeid op dit terrein is te vinden in Daltons notitieboekjes. Het aantal waarnemingen bedroeg meer dan 200.000!

Hoewel Dalton nooit getrouwd is, had hij beslist toch wel oog voor vrouwelijk schoon. Over een zekere Ann schrijft hij: „Zij is het volmaakte voorbeeld van uiterlijke schoonheid". Maar trouwen? Dalton had er eenvoudig geen tijd voor.

HOE ZIT DAT MET DE LUCHT?

Na verloop van tijd werd Dalton's aandacht getrokken door een zonderling, nog nooit opgelost probleem: de samenstelling van de ons omringende lucht. Eerdere onderzoekers hadden al vastgesteld, dat de dampkring bestond uit een viertal gassen, t.w. zuurstof, stikstof, koolzuur en waterdamp. Maar de vraag die velen bezig hield was nu: hoe verhouden die gassen zich nu ten opzichte van elkaar, hoe zijn zij in de lucht aanwezig, los van elkaar, als een gewoon mengsel, of hebben zij misschien onderling een zekere chemische verbinding aangegaan, zodat er a.h.w. een nieuwe stof is ontstaan?

Daltons onderzoekingen wezen hem in de eerste richting. Overal had hij luchtmonsters genomen, op bergen en in dalen, in steden en op het platteland, in droge en natte gebieden. En overal bleek de samenstelling van de lucht hetzelfde te zijn. Maar nu rees er een nieuw probleem: hoe kwam het, dat het zwaardere koolzuur niet naar beneden, naar de grond, zakte, terwijl de lichte waterdamp zich dan uitsluitend hoog in de lucht zou moeten bevinden? Kwam dat door de altijd aanwezige luchtstromingen of werkten hier andere oorzaken?

DE NIEUWE ATOOMTHEORIE.

De chemicus Lavoisier had al verondersteld, dat de deeltjes van een gas van elkaar gescheiden werden gehouden door een hen omringend laagje warmte of warmtestof. Hij noemde als voorbeeld een bak met kogels, waar zand in gestrooid werd, met dit verschil, dat de kogels elkaar dan nog wel raakten, terwl dit met de luchtdeeltjes niet het geval zou zijn.

Dalton ging de zaak in tekening brengen. De deeltjes der vier gassen, waar de lucht uit zou bestaan, stelde hij respectievelijk voor door puntjes, sterretjes, vierkantjes en driehoekjes. Toen tekende hij een nieuwe figuur, waar de vier soorten figuurtjes volkomen in door elkaar waren gehutseld. Zo stelde Dalton zich de samenstelling van de lucht voor. En inderdaad kreeg hij zo een beeld van de diffusie der gassen.

Maar groter was voor John Dalton het volgende probleem: Hoe zit het toch met die onzichtbare deeltjes der materie, die door de ouden reeds met de naam „atoom" („atoom" d.i. deelbaar) waren aangeduid? In het laboratorium kwam Dalton niet veel verder. Het nemen van proeven was bepaald niet zijn sterkste zijde. Hij was meer de theoreticus, de denker. En door denken en rekenen kwam zijn creatieve geest tot het ontwerpen van de nieuwe atoomtheorie, een theorie die de grondslag heeft gelegd voor de vele, vele nieuwe ontdekkingen. Nog vandaag moet John Dalton geprezen worden als de grondlegger van de moderne atoomtheorie.

ONZICHTBAAR EN ONDEELBAAR.

Dalton ging weer aan het tekenen. Elk atoom werd voorgesteld als een bolletje. Maar omdat de verschillende elementen ongelijk van aard waren, vertoonden de atoombolletjes van elke stof ook een eigen signatuur. „Deze atomen", zo zei Dalton, „zijn ondeelbaar. Zelfs bij de hevigste scheikundige bewerking of reactie blijven zij intact. De atomen van verschillende elementen kunnen wel verbindingen met elkaar aangaan. Ja, wanneer er een scheikundige omzetting plaats vindt, dan komt dit juist, doordat een of meer atomen van een bepaald element zich verbinden met een of meer atomen van een ander element".

„Het gewicht van de atomen van een bepaald element is constant. De atomen van verschillende elementen hebben een verschillend gewicht", zo theoretiseerde Dalton verder. Eén atoom koolstof en één atoom zuurstof vormen samen koolmonoxyde, de z.g. kolendamp. Maar als één atoom koolstof zich verbindt met twee atomen zuurstof, ontstaat weer een andere stof enz. enz.

Nooit had Dalton een atoom gezien. Het ontwerpen van zijn theorie is daarom een verbazingwekkend stuk denkarbeid.

Dalton heeft nog veel meer ontdekt. Velen hebben op U.L.O. of middelbare school wel gehoord van de Wet van Dalton. De ontdekker ervan heeft gewerkt zo lang hij kon. Op de morgen van vrijdag 26 juli 1844 noteerde hij zijn laatste aflezingen van thermometer en barometer. De volgende morgen is hij te Manchester gestorven.

(Nadruk verboden).

Over nationaliteit gesproken

Het wonen in een bepaald land brengt niet met zich, dat men daardoor onderdaan is van dat land. Een Duitser, wonende in Nederland, is dus een Duitser, zoals een Nederlander, wonende in Frankrijk, een Nederlander is, hij blijft in het bezit van de Nederlandse nationaliteit.

Elk land kan zelfstandig bepalen welke personen de nationaliteit van dat land bezitten. Natuurlijk kan een land niet zo maar in het wilde weg op dit punt regelingen gaan treffen. Nederland kan dus niet bepalen, dat alle inwoners van Frankrijk de Nederlandse nationaliteit bezitten. Daarom gaat men bij het opstellen van regelingen op het gebied van nationaliteit uit van twee methoden. De ene methode is, dat men de afstamming als uitgangspunt neemt, de andere is dat men de geboorteplaats als uitgangspunt neemt.

Nederland kan dus bepalen dat iedereen die van een Nederlander afstamt, Nederlander is, of dat iedereen Nederlander is, die in Nederland is geboren. Het is dus mogelijk de nationaliteit afhankelijk te stellen van afstamming, zowel als van geboorte.

EIGENLIJK EEN CHAOS.

Omdat elk land vrij is in het kiezen van een methode, brengt dit wel eens bezwaren mede. Doordat dus de landen volkomen verschillende regelingen hebben getroffen, bezitten vele personen geen nationaliteit en hebben anderen méér dan één nationaliteit.

Geboorte op Brits gebied b.v. heeft het verkrijgen van de Britse nationaliteit tengevolge. Wanneer in Engeland een kind uit Britse ouders geboren is, is dat kind Brit. Doch wanneer in Engeland een kind uit Nederlandse ouders wordt geboren, is het kind eveneens Brit, omdat de Britse wet de Britse nationaliteit toekent aan ieder op Brits gebied geboren. In Nederland echter hebben we de methode van afstamming. Door afstamming van een Nederlander is het kind Nederlander, ook wanneer het in Engeland geboren is. Het uit Nederlandse ouders in Engeland geboren kind is dus Brit, ingevolge de Britse wet en is tevens Nederlander ingevolge de Nederlandse wet. Dat kind heeft dan twee nationaliteiten.

Wordt daarentegen in Nederland een kind uit Britse ouders geboren, dan is dat kind — over het algemeen — geen Brit ingevolge de Britse wet, omdat het niet op Brits grondgebied is geboren. Het kind is evenmin Nederlander, omdat het niet van een Nederlander afstamt. Het kind is dan zonder nationaliteit.

WIE IS ER NU NEDERLANDER?

We zullen een twintigtal gevallen opnoemen en dan kunt u wel concluderen, hoe ingewikkeld de materie is. Nederlander is:

1. het wettig kind, indien de vader Nederlander was op het ogenblik dat het kind werd geboren;
2. het erkende kind, indien de vader Nederlander was op het ogenblik dat het kind werd geboren;
3. het wettige kind, dat uiterlijk 300 dagen na het overlijden van de vader is geboren, mits de vader op het ogenblik van overlijden Nederlander was;
4. het gewettigde kind, indiende vader Nederlander was op het ogenblik dat het kind werd geboren;
5. het niet erkende natuurlijke kind, indien de moeder Nederlandse was op het ogenblik dat het kind werd geboren;
6. het onwettige kind, indien de moeder Nederlandse was op het ogenblik dat het kind werd geboren;
7. het wettige of gewettigde kind, geboren in het koninkrijk, waarvan de vader zonder of van onbekende nationaliteit is bij de geboorte van het kind en de moeder op dat moment Nederlandse was;
8. het door de vader erkende kind, geboren in het koninkrijk, waarvan bij de geboorte van het kind de vader zonder of van onbekende nationaliteit was en de moeder Nederlandse was;
9. een niet erkend kind, geboren in het koninkrijk, indien dat kind geen andere nationaliteit bezit;
10. het wettig of gewettigde kind, waarvan de vader tijdens de geboorte van het kind in Nederland, in Suriname of de Nederlandse Antillen woonde en die vader geboren is uit een in het koninkrijk wonende moeder;
11. het door de vader erkende kind, waarvan tijdens de geboorte van het kind de vader in Nederland, in Suriname of de Nederlandse Antillen woonde en die vader geboren is uit een in het koninkrijk wonende moeder;
12. het niet erkende kind, waarvan tijdens de geboorte van het kind de moeder woonde in Nederland, Suriname of in de Nederlandse Antillen en die moeder geboren is uit een in het koninkrijk wonende moeder;
13. het meerderjarig kind, door eigen naturalisatie tot Nederlander;
14. het minderjarige wettig of gewettigde kind, geboren voor de naturalisatie van de vader, door de naturalisatie van zijn vader tot Nederlander;
15. het minderjarige, door de vader erkende kind, geboren voor de naturalisatie van de vader door de naturalisatie van zijn vader tot Nederlander;
16. het minderjarige wettige of gewettigde kind, geboren voor de naturalisatie van zijn moeder, indien deze weduwe is, door de naturalisatie van zijn moeder tot Nederlandse.
17. het minderjarige niet erkende kind, geboren voor de naturalisatie van zijn moeder, door de naturalisatie van zijn moeder tot Nederlandse.
18. de vrouw, wier echtgenoot tot Nederlander is genaturaliseerd;
19. de vreemde vrouw, die met een Nederlander huwt;
20. een vondeling, geboren in het koninkrijk (Ned. Nieuw Guinea daaronder niet begrepen), die geen andere nationaliteit bezit.

Hoe de ambtenaar ter burgerlijke stand ooit kan worden aangetoond, dat een vondeling, waarvan men niets weet, in ons land is geboren, is een vraagstuk apart......

(Nadruk verboden).

Onze Jeugd-puzzle

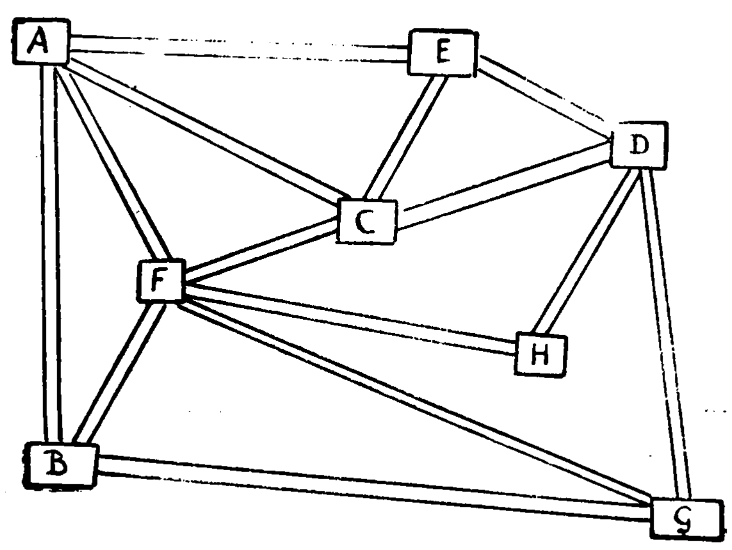

EEN ACHTSTEDENTOCHT.

Op een mooie zonnige zondag zouden we een dagje uit gaan. Vader had een mooi plan. We zouden eens gaan rondreizen in een streek waar we nog nooit geweest waren. Van ons huis reden we eerst naar de plaats A en van hieruit zouden we starten en met de auto heerlijk door dat mooie gebied rijden. Maar vader stelde een voorwaarde, hij wilde geen weg tweemaal rijden en geen plaats tweemaal bezoeken, toch wilde hij al de acht plaatsen die in die streek lagen bezoeken en tenslotte weer in A uitkomen.

De hele familie boog zich over de landkaart en puzzelde om een oplossing te vinden.

Moeder vond de juiste weg. Met een potlood wees ze vanaf A hoe wij moesten rijden en zie het was inderdaad de weg die vader verlangde. Zo hebben we toen gereden en een heerlijke tocht gehad.

Kunnen jullie uitvinden hoe wij reden? Dus alle plaatsen aandoen, starten in A en terugkomen in A, geen weg of plaats tweemaal.

OPLOSSING „WIJN VERDELEN".

Eerst schenken we de vijf liter kruik vol, dan gieten we uit die kruik de drie liter kruik vol en houden in de vijf literkruik dus twee liter over. De drie liter uit de drie liter kruik schenken we terug in de mandfles en doen de overgebleven twee liter uit de vijf liter kruik nu in de drie liter kruik. Dan schenken we uit de mandfles de vijfliterkruik vol en hebben dan zeven liter.

U koopt *de betere* kwaliteit
bij Gildeslager **JAN POOS**

VRIJDAG en ZATERDAG:

Extra aanbieding: SCHENKEL **1.98** per 500 gr.
ROSBIEF of LENDE . . . **2.77** „
VERSE WORST . . . . . **1.40** „

Ons Gildepakket:

100 gr. GEROOKT VLEES . . . . . **72 ct**
Onze leverrijke Leverworst is een delicatesse **1.50** per 500 gr.

A.s. dinsdag: Vers mager SPEK . **1.35** per 500 gr.
150 gr. ONTBIJTSPEK . . . . . . **53 ct**

A.s. woensdag: ZULT . . **0.68** per 500 gr.
GEHAKT en VERSE WORST . . **1.40** „

Hollandia ondergoed
van de bovenste plank
Het allerbeste ondergoed tegen de laagste prijs
De complete collecties alleen en uitsluitend verkrijgbaar
In Den Ooievaar
t/o Postkantoor
— Zie onze uitgebreide etalage —

Nu het kouder wordt . . .
kunt U de nieuwste
wollen en orlon damespullovers en vesten
dragen
vanaf **19.25** tot **29.50**
De modernste
wollen fantasie herenvesten en pullovers
vanaf **20.50** tot **36.50**
SCHIPPERSTRUIEN, de heerlijk warme trui bij 't werk
vanaf **24.25**
In Den Ooievaar

EIEREN
voedzaam en gezond.
Geef de kinderen een **ei** bij de boterham. Het goedkoopst bij iedere maaltijd.
VéGé levert U
verse eieren
Ook aan de melkwagen van
Zuivelhandel 't Anker
10 stuks 1.18
Dagelijks verkrijgbaar.

Uw Voordeel-reclame
met ANTON HUNINK
fijne vleeswaren
100 gr. Preskaas . . NU 35 ct
100 gr. fijne Snijworst NU 49 ct
100 gr. Lunchworst . NU 35 ct
100 gr. Rookvlees Prachtig Runder NU 78 ct
Een Gelderse Rookworst extra zwaar NU 119 ct
D. Hensen-v. d. Weide
Rechterstraat 9 - Tel. 724

VéGé
EXTRA VOORDEEL
★ **AANBIEDINGEN**
Een parelsnoer GRATIS
bij aankoop van **1 tube VéGé-Tandpasta**
en **2 stukken VéGé-Toiletzeep**
VéGé
Vigneron ★ originele Franse landwijn
ROOD en WIT
per fles *f* 2.05
nu met 2 x 10% korting
met 82 geldzegels
VéGé
Zoete bessen per fles *f* 2.65
met 53 geldzegels
★ Deze aanbiedingen zijn geldig t.m. 4 oktober, afgehaald in de winkel
VéGé *guller met geldzegels! guller met guldens!*
UNION EUROPÉENNE VéGé

Bij VéGé

weer volop Haring, Rolmops en Mosselen

Haring in potten
van 4 en 8 stuks
Lage prijs en 10% korting

C. DE JONG
VAN HORNSTRAAT 12

In Boxtel wonen betekent
Brabants Centrum lezen!

Waarom Pas-Tunette u beter past!

5000 Nederlandse vrouwen stonden voor u model. Daarom is Pas-Tunette het enige maatsysteem dat U de ideale foundation biedt. Onze vakkundige corsetière zal u graag adviseren. Zij kent Pas-Tunette en weet wat uw figuur nodig heeft. Komt U daarom de Frans-Amerikaanse Pas-Tunette collectie eens bij ons bewonderen. En . . . let dan eens extra op de prijzen.

Sanfor-poplin beha met fraai geborduurde cups f 5,95
met uitneembare bustevulling f 9,25

Gaine met lenolastic gecombineerd met satinlastic f 22,50

Pas-Tunette corsetten hebben 3 wetenschappelijk berekende heupwijdten per taillemaat.

Fa. J. M. v. Geel-de Koning
STATIONSTRAAT 22 **BOXTEL**

Medio oktober aanvang nieuwe
E.H.B.O. CURSUS
inl.: **Secr. L. Bogaerts,**
Deken Spieringsstraat 14 Tel. 692
of bij **H. Verhagen,**
Dufourstr. 12a (agent P.N.E.M) Tel. 847

Dames, attentie!

Nu is het tijd om aan Uw huid te denken. Zij vraagt nu meer verzorging. Wij kunnen U hieromtrent vakkundig adviseren.

Wij hebben merken met wereldnaam zoals **Lancôme, Dr Madam Paijot, Dr Tadlea, Gala of London, Dr v. d. Hoog** en nog vele anderen ■ **En** bij al uw aankopen vakkundig advies natuurlijk in de speciaalzaak.

Jo v. Grinsven-v. Summeren
Markt 15 Tel. 620

Houten:
Voor kwaliteit en degelijk werk naar:
★ Bungalows
★ Kippenhokken
★ Garages
★ Schuren
★ Loodsen
★ Directieketen etc.

Fa. R. L. BOFFEN & ZOON
Houtbouwbedrijf, MILL
Tel. 08859-474, b.g.g. 269
Vertegenwoordiger
J. L. A. MAAS Lennisheuvel 25, BOXTEL Tel. 504

OPENBAAR AANMELDINGSKANTOOR EMIGRATIE

Het Gewestelijk Arbeidsbureau 's-Hertogenbosch organiseert een voorlichtingsbijeenkomst over Canada op woensdag 8 oktober a.s. in het Restaurant „Cosmopoliet", Snellestraat 49 te 's-Hertogenbosch.
Aanvang 8 uur precies. Films.
Gelegenheid tot het stellen van vragen.

Theater „De Ark" Boxtel
zaterdag, 4 oktober 8 uur
zondag, 5 oktober 6 en 8.30 uur
EEN KWAM TERUG
met HARDY KRüGER als Franz von Werra
Het ware relaas van een unieke daad die de wereld in spanning bracht in een spannende film.
14 jaar
Plaatsbespreken: Aan de kassa zaterdag v.a. 6.30 uur. Zondag vanaf 5 uur. Tel. 503.

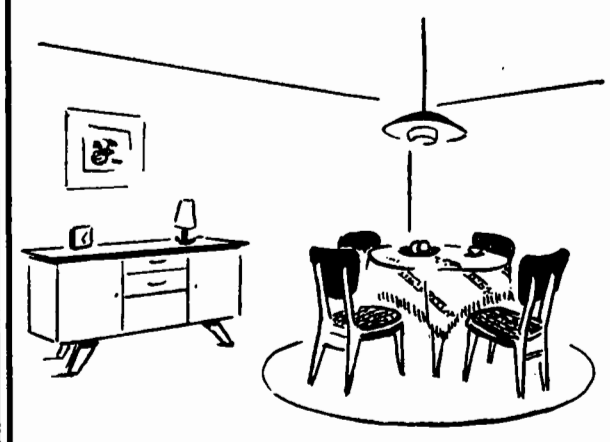

MODERNE EETHOEKEN
in BLANK EIKEN
TEAK en
TEAK MET EIKEN
Vlotte dressoirs,
Ronde- of langwerpige tafels.
APARTE STOELEN
Bekleding wol-moquette, wol-handweef of vinyle
795.- 695.- 595.- 425.-
Steeds aparte modellen bij
Witteveen
WONINGINRICHTING
RECHTERSTRAAT 22 - 24 TEL 476 BOXTEL

Woensdag 8 oktober om 3 uur
OPENING van onze
★ **Speciaalzaak in Kousen en**
★ **Kousenreparatie-inrichting**
● Nylons
● Herensokken **W. M. Meulendijk**
● Kinderkousen Spoorstraat 2, Boxtel

➡ Met dit natte weer
Koopt men zijn sigaren en sigaretten
bij **BERT VAN DEN BRAAK**
Daar is alles prima droog.
Baroniestraat 73 — Telefoon 450

Bij M. C. SARIS Dorpsstraat 3 Liempde

PORSCHE-DIESEL

PHILIPS TELEVISIE
Een wonder der techniek
Glashelder en contrastrijk beeld alsof U er zelf bij bent.
Komt eens kijken bij
J. v. D. BREKEL
Rechterstraat 42 **Boxtel**

Voor slachthaantjes
Aloïs Barten - Tel. 610
Bosscheweg 119

Slagroom DE *Moussator*

kant en klaar
op 'n heerlijk toetje
choco- of vanillevla
Overheerlijk
en niet duur!
1 L. - 1.60 1/2 L - 0.85
1/4 L. - 0.50 1/6 L. - 0.35
1/8 L. - 0.25
Dagelijks verkrijgbaar. Ook zondags van 9—12 uur.
Zuivelhandel 't ANKER
v. Hornstraat 12 — Tel. 523

Kwaliteits-vlees geeft méér weerstand tegen griep en andere ziekten.

Voorkomt en **bestrijdt** deze door 't gebruik van Vlees en Vleeswaren, maar dan van de

„Kwaliteits-slagers"

Vrijdag en zaterdag: **Extra goedkoop.**
500 gr. Runderbraadvlees nu voor **f 2,78**
500 gr. Heerlijke Poulet . slechts **f 1,60**

Haalt er uit wat er in zit, ... Profiteert van
Ons Kwaliteits-Lunchpakket
100 gr. Snijworst . . . } **Samen**
150 gr. Snijleverworst . . } **Een Gulden !!!**

Onze Dagaanbiedingen tegen sterk verlaagde prijzen:
Dinsdag 7 Okt.: 500 gr. Speklappen . . **f 1,40**
Woensdag 8 Okt. 500 gr. Gehakt . . . . **f 1,75**
Donderdag 9 Okt. 500 gr. Verse Worst . . **f 1,85**

Vraagt niet hoe 't kan, maar profiteert ervan.

Koopt bij de onderstaande SLAGERS

Van Nistelrooij	Raaijmakers	Schuurmans
Th. Eltink	De Windt	Van Meersbergen
N.C.B.-Winkel	Aug. v. Breugel	Van Griensven

Vlees hoort thuis, in ieder huis!

No. 723 3 OKTOBER 1958

Brabants Centrum

Terloops...

★ Boxtel en Esch zijn altijd goede buren geweest. En omdat zij dit nóg zijn, wordt de Esschebaan momenteel grondig verbeterd. Als men straks kant en klaar is met de prachtige bestrating zullen de bewoners van deze buurgemeenten met een minimum aan moeite en tijd de wederzijdse vriendschappelijke en zakelijke contacten kunnen onderhouden. En dat allemaal via die goeie ouwe Esschebaan met een gloednieuw tracé. ★ De Dienst van Gemeentewerken te Boxtel zou nog heel wat wegen meer een fiks opknappertje willen geven voordat de winter definitief zijn intrede doet, maar..... dan komt men aan de vele „maartjes" die in deze tijd van bestedingsbeperking tot de orde van de dag behoren. Inkrimping van het personeel, bezuiniging op het materiaal, beperking van de bestaande plannen..... Tussen al die gevaarlijke klippen door laverend doet men in Boxtel zijn best om zo nu en dan toch met een verrassende prestatie voor de dag te komen. Niet wanhopen dus, hoe hoog de modder straks ook stijgt! ★ Niet wanhopen! Zo redeneert ook bouwpastoor De Beer, die ijverig werkt om de plannen voor zijn nieuwe kerk binnen zo kort mogelijke tijd de vereiste financiële basis te geven. Het is frappant waarmee tegenwoordig zoal een kerk gebouwd wordt. Met baby-sit-uren, met kaartacties, met kindercabarets, met bloemenveilingen, met voetbalwedstrijden, met bazars, met rammelende collectebussen, met loterijen, ja zelfs met gok-spelen. Alles en nog wat levert bruikbaar materiaal op voor dit gemeenschappelijk op te trekken bouwwerk. Het kan zo gek niet zijn of deze „actie-stenen" zijn bruikbaar als de cement maar gevormd wordt door offervaardigheid en liefde, de hoofdbestanddelen van katholieke gemeenschapszin. Als dat allemaal aanwezig is behoeft pastoor De Beer ook niet te wanhopen. Integendeel, dan is er reden tot vertrouwen! ★ En hier nog wat nieuws voor de toekomstige bewoners van de flats aan de Baandervrouwenlaan, zowel voor mijnheer-zus van één-hoog, als voor familie-zo van twee-hoog en mevrouw-die-en-die van drie-hoog. Ze komen straks geen van allen op de Mariahof, de Elisabethhof, de Adrianahof of de Maria Theresiahof te wonen. Die namen had men aanvankelijk vastgesteld voor de tussen de verschillende flats gelegen open ruimten, doch bij nadere overweging heeft men van deze aanduidingen afgezien en besloten om het gehele complex samen te vatten onder de naam Baandervrouwenlaan. De vervallen straatnamen worden nu in petto gehouden voor volgende gelegenheden. ★ In ons blad van vorige week bleek het zetduiveltje een slippertje gemaakt te hebben met de naam die gegeven zal worden aan de weg die leidt vanaf de Gildehof naar de halschool De Zonnehoek. In het bericht omtrent de in die buurt geprojecteerde tweede serie flatwoningen werd deze straat genoemd de v. d. Vorststraat. Dit moest echter zijn de v. d. Voortlaan, hetgeen we hier met nadruk corrigeren vanwege het wijze woord „ere wie ere toekomt". En dat geldt in dit geval: Hendrik van der Voort en Leonardus van der Voort. Hendrik van der Voort werd te Boxtel geboren in 1758, fungeerde daar vanaf 1795 als drossaard, trad er als schout-civiel op in 1803 en als maire in 1810. Hij overleed in 1812. Zijn broer, Leonardus van der Voort, dr. in de medinijnen, bekleedde van 1798 tot 1806 het ambt van president-schepen en werd in 1795 gekozen tot representant van het Bataafse volk in Noord-Brabant. Vanwege al die historische faam en verdienste de v. d. Voortlaan. ★ Uit de Boxtelsche Courant van 25 jaar geleden: „Woensdag heeft de Minister van Binnenlandsche Zaken, Z. Exc. de Wilde, vergezeld van zijn secretaris-generaal mr. Frederiks zich naar Noord-Brabant begeven in verband met de annexatieplannen van Gemonde. Eerst werd een bezoek gebracht bij den Commissaris der Koningin mr. dr. v. Rijckevorsel. Daarna begaven genoemde heeren zich per auto over St. Michiels-Gestel naar Gemonde, waar de burgemeesters van de vier betrokken gemeenten aanwezig waren om Z. Exc. den Minister in te lichten. Lange tijd werd ten huize van Pastoor van Doremalen beraadslaagd om daarna ten raadhuize te Boxtel de situatie aan de hand van kaarten nader te bezien en de vier betrokken burgemeesters in de gelegenheid werden gesteld om verdere wenschen kenbaar te maken. Het is te wenschen, dat binnen korten tijd deze kwestie hare meest voor de hand liggen oplossing zal vinden". (6 oktober 1933).

Voor uw eerste Communiecant

Sieraden, Rozenkransen en vele andere geschenken van blijvende waarde.

★

Ziet onze etalages!

★

Fa. A. van Vlerken

JUWELIER BOXTEL
HORLOGER KRUISSTRAAT 10

BRIEVEN OP ADVERTENTIES ONDER NUMMER MOETEN DOOR DE ADVERTEERDER WORDEN AFGEHAALD.

Bestel ook Uw brandstoffen voor Uw oliekachel of haard bij de vakman.
Gez. Brandstoffenhandelaren - Boxtel

Neemt U een OLIEKACHEL of KOLENHAARD?

Laat ze dan vakkundig plaatsen door een vakman.

Het adres voor ALLE verwarmingsapparaten

Pieter v. d. Brandt

Baroniestraat 48 – Boxtel

Nog méér prijzen omlaag bij EDAH

SLAOLIE..... hele fles 99
APPELMOES....3 potten 95
BELEGEN KAAS v.v. 100 gr. 25
GEKOOKTE HAM 150 gr. 69
KOFFIE-TAAI GESUIKERD 250 gr. 45
FONDANT BORSTPLAAT 200 gram 49
PINDAKOEKJES 250 gram 63
ZOMERZUURTJES 150 gr. 39
SINAAS-APPELJAM per pot 69
CHOC-BLOC.....per pak 55
WITTE PEPER, NOOTMUSCAAT EN KANEEL 3 aparte buisjes samen 38
ZOETZURE AUGURKEN literpot 69

EDAH verdubbelt Uw spaargeld

J. F. J. M. Mannaerts
notaris te Boxtel

zal aldaar voor de Fam. v. d. Meijden te Boxtel voor Inzet op dinsdag 7 oktober a.s. en voor Toewijzing op dinsdag 14 oktober a.s. telkens n.m. 5 uur in café de Ketting (P. v. d. Meijden), Bosscheweg

PUBLIEK VERKOPEN:

een perceel bouw- en weiland te Boxtel aan de Mijlstraat, kad. Gem. Boxtel, sectie L no. 126, groot 1.03.50 ha.

Verpacht voor *f* 60,— p. jaar. Lasten voor koper vanaf 1 januari 1959.

Betaling koopsom uiterlijk 14 januari 1959.

J. F. J. M. Mannaerts
notaris te Boxtel

zal aldaar voor de Fam. v. d. Broek te Boxtel voor Inzet op maandag 6 oktober 1958 en voor Toewijzing op maandag 13 oktober 1958 telkens n.m. 5 uur in café P. v. d. Aker, Baroniestraat 75

PUBLIEK VERKOPEN:

het huis met erf te Boxtel, Baroniestraat 81, kad. Gem. Boxtel, sectie F no. 3267, groot 1.87 are.

Zonder recht of titel in gebruik bij huidige bewoner.

Lasten voor koper vanaf 1 januari 1959.

Betaling koopsom uiterlijk 13 januari 1959.

Wegens feestavond van de „Spaarkas" is het café

„De Sportwereld"

zaterdag 4 oktober om 8 uur 's avonds

gesloten voor het publiek

JO v. RUN

WIE geeft U? Garantie

Een verre leverancier of de nabije vakman, die U elk moment kunt bezoeken? Neem geen risico, maar koop bij

Van Langen
STATIONSSTRAAT 62 - BOXTEL

Vergeelde geschiedenis

„NIEUWS" UIT DE KRANT VAN 25 JAAR GELEDEN.

■ **De Omzetbelasting.** — Thans is ook Nederland een omzetbelasting rijk geworden. Wel heeft nog slechts de Tweede Kamer met overgroote meerderheid deze belasting aanvaard, maar het is niet aannemelijk, dat de Eerste Kamer een andere beslissing zal nemen. Het uitgangspunt is, dat een belasting geheven wordt bij levering van goederen, zoodat diensten en allerlei andere prestaties er geheel buiten vallen. De belasting bedraagt 4% voor de levering van „gewone" artikelen en 10% voor de levering van weelde-artikelen.

■ **Inperking der onderwijzersopleiding.** — Naar aanleiding van vragen, opgeworpen van verschillende zijden, deelt men ons uit de beste bron mee, dat aan het departement van onderwijs de inperking van de onderwijzersopleiding reeds eenigen tijd in voorbereiding is. Het ontwerp van de noodige maatregelen is thans bij de verschillende instanties om advies.

■ **Wat in Frankrijk voor het groote gezin gedaan wordt.** — Reeds sedert jaren is er kentering gekomen in de Fransche openbare meening omtrent de geboortebeperking. Men is gaan inzien, dat Frankrijk bezig is zichzelf te vermoorden en 't schrikbeeld: „meer doodskisten dan wiegen" heeft eindelijk vat gekregen, zoowel op de groote massa als op de autoriteiten. Op allerlei manieren is in de laatste jaren propaganda gemaakt voor grootere gezinnen waarbij vooral van principieel katholieke zijden moeilijk — maar heilzaam werk is verricht.

■ **Het proces te Leipzig.** — Na drie dagen pauze, in verband met het Duitsche juristencongres te Berlijn, is Woensdagmorgen het proces tegen de beklaagden van de brandstichting in het Rijksdaggebouw hervat. In de zitting van Vrijdag heeft Van der Lubbe volmondig bekend den brand alleen gesticht te hebben, zonder medeplichtigen. Van der Lubbe was Woensdag weer dezelfde van vorige week, de suffe, de wezenlooze, die het eene oogenblik ja zegt en daarna weer neen op twee dezelfde vragen, zoodat nog steeds de vraag niet is opgelost of we hier te doen hebben met een menschelijk wrak dan wel met een toneel-speler en simulant van bijzondere begaafdheid.

Toets der critiek

„TALOELAH".

Dinsdagavond is in schouwburg „De Ark" door Kunstkring Boxtel gestart met het nieuwe programma voor het seizoen 1958—1959.

De toneelgroep „Puck" heeft er voor gezorgd, dat het een allergenoeglijkste start werd, waarbij de bezoekers volop hebben kunnen genieten van het comediale plezier dat in de uitvoering van „Taloelah" op uitstekende wijze voor en over het voetlicht werd gebracht.

Deze komische thriller van Arnold Ridley en Mary Catheart Borer bevat een verhaaltje dat alleronnozelst wordt aangevangen maar waarin zich geleidelijk aan zoveel verwikkelingen voordoen, dat de intrige op het laatst zelfs de politie te machtig wordt. Hoe de problemen van moord of zelfmoord, schuld of onschuld, gevangenis of huwelijksbootje etc. etc. vooral met medewerking van drie allermerkwaardigste oude zolderkamerbewoonsters messcherp worden ontleed, kan in de ons toegemeten ruimte onmogelijk worden verhaald.

Hoofdzaak is echter, dat het gezelschap „Puck" onder bekwame regie van Eric van Ingen een en ander op zeer verdienstelijke wijze uit de doeken deed.

Er werden een aantal kostelijke typeringen op de planken gezet, waarbij goed genuanceerd spel geleverd werd, terwijl in de enscenering verscheidene meesterlijke regie-staaltjes te ontdekken waren.

Het meest van al zullen de bezoekers wel gecharmeerd zijn geworden door het antieke damestrio, gepresenteerd door Sara Heyblom, Aaf Bouber en Nell Knoop, bij wie de met het zelfde toneelsop overgoten Mr. Fawett (Herman Bouber) zich prima aanpaste.

Behoudens een enkele scene waarin de kluchtigheid wat te sterk werd aangezet en taferelen waarin we de vaart en de spirit misten, alle lof voor de prestaties van deze en overige actrices en acteurs van „Puck".

De bezoekers gaven na afloop van de uitvoering met een ovationeel applaus uiting aan hun waardering, die nog geaccentueerd werd door de aanbieding van bloemruikers aan de actrices namens de Kunstkring.

Het bestuur hiervan zou met volle tevredenheid op deze „openingsavond" hebben kunnen terugzien, ware het niet dat de zaal onvoldoende bezet bleek.

Ondanks alle moeite die het bestuur zich geeft blijft het bezoek aan de culturele avonden beneden de verwachtingen. Het bestuur zou gaarne tot lagere entreeprijzen willen komen, maar dit kan alleen bij een volle zaal.

Agenda

SPREEKUREN
BURGEMEESTER EN WETHOUDERS.

Burgemeester: Maandag van 10—half 12 ten gemeentehuize.

Wethouder Valks: maandag van 10—11 uur op het adres Burgakker 5.

Wethouder v. d. Meijden: woensdag van 14—15 uur ten gemeentehuize.

Wethouder v. d. Krabben: zaterdag van 10—11 uur v.m. ten gemeentehuize.

Helpt mede de nieuwe kerk bouwen!

Avonturen van BIM en BAM

BIM EN BAM EN DE GESTOLEN ZEBRA.

Moeder Zebra komt hier huilend
naar de beertjes Bim en Bam,
daar de directeur van 't circus
stiekumweg haar veulen nam!
„Dat is een gemene strek," zegt
Bim, „daar moest iets aan gedaan"
en ze zijn met Moeder Zebra
naar het circus toe gegaan.

„'k Heb alleen maar een zwart veulen",
zegt de circusbaas meteen;
hij ziet Moeder Zebra huilen,
maar hij heeft een hart van steen.
Plotsling barst een zware bui los;
alle verf spoelt ervan af.
Moeder Zebra en haar veulen
vluchten in gestrekte draf!

SPORTNIEUWS

Diamanten jubileum bij Handboogschutterij l'Union.

De jaarlijkse teerdag van de Boxtelse handboogschutterij l'Union, welke j.l. maandag in café Breuer (Spoorstraat) werd gegeven, droeg een bijzonder feestelijk karakter vanwege het diamanten jubileum van een der leden.

De heer Jef de Kort herdacht op deze dag nl. het feit, dat hij 60 jaar geleden toetrad tot l'Union, de oudste (1840) en nu nog altijd meest toonaangevende handboogschutterij van Boxtel.

De diamanten jubilaris heeft zich altijd onderscheiden als een bijzonder trouw lid van „d'n doele". Zowel als actief boogschutter dan wel als toegewijd bestuurslid heeft hij zich vele verdiensten verworven voor l'Union, waarvan de leden zich nauwelijks een dag van compareren kunnen herinneren, dat Jef de Kort afwezig was. Talloze pijltjes heeft hij dan ook al naar de roos laten snorren, terwijl hij in het bestuur altijd krachtig geijverd heeft voor de instandhouding van deze door moderner vormen van vrijheidsbesteding allengs meer en meer in verdrukking geraakte sport. En ondanks zijn 79-jarige leeftijd denkt hij er nog niet aan om op de lauweren te gaan rusten.

Vanwege deze prachtige staat van dienst meenden de mannen van l'Union hun „gildebroeder" een welverdiende hulde te moeten bereiden.

En zo werd maandag de jaarlijkse teerdag geheel geplaatst in het teken van dit diamanten jubileum.

Het hoogtepunt van het feest was ongetwijfeld het ogenblik, dat burgemeester dr. M. A. M. v. Helvoort zich bij het feestende gezelschap voegde om de jubilaris de versierselen op te spelden van de Orde van Oranje Nassau, waarvan hem de ere-medaille in zilver was toegekend.

Ook van de Nederl. Bond van Handboogschutterijen mocht de heer De Kort een eervolle onderscheiding in ontvangst nemen, terwijl het districtsbestuur van deze bond zich evenmin onbetuigd liet bij al dit huldebetoon.

In aanwezigheid van de familieleden van de diamanten jubilaris werd daarna de feestviering op de meest gezellige wijze voortgezet.

Dinsdagavond maakten de beide plaatselijke harmonieën hun opwachting bij l'Union om haar oudste lid een klinkende muzikale hulde te bereiden, zulks natuurlijk onder grote belangstelling van de Boxtelse bevolking. Ook de pas opgerichte Boxtelse Accordeonclub kwam nog wat feestklanken uitstrooien over de jubilaris, hetgeen tevens de eerste serenade van dit gezelschap en het slot van dit jubileumfeest betekende.

R.K.S.V. „Boxtel".

J.l. zondag werd door de Boxtel-senioren slechts één wedstrijd gespeeld. Het derde elftal maakte nl. zijn competitiestart in de ontmoeting met ODC 4. Boxtel 3, dat met de rust nog een 0—1 achterstand had, won deze derby uiteindelijk met 6—1.

Programma voor a.s. zondag:

Boxtel 1—Roermond 1	half 3
Baardwijk 2—Boxtel 2	half 3

In het St. Paulus Sportpark vindt zondag een treffen plaats tussen twee ploegen die waarschijnlijk in geen enkel opzicht veel voor elkaar zullen onderdoen. Zowel Roermond als Boxtel hebben een competitie-saldo van 3 winstpunten, terwijl in het vorige seizoen wel is gebleken dat beide elftallen over een „vechtersnatuur" (in de goede zin van het woord) beschikken, die deze wedstrijd wel eens heel spannend en interessant zou kunnen maken.

Boxtel 2 mag a.s. zondag bij het bezoek aan de Baardwijk-reserves gewis op flinke tegenstand rekenen.

JEUGDVOETBAL.

Programma voor a.s. zaterdag:

Boxtel 5—Avanti 5	4 uur
Zwaluw 5—Boxtel 6	3.30 uur
Verftrek per fiets om 2,30 uur vanaf het Jeugdhuis.	
Boxtel 7—Avanti 7	3 uur
TCG 5— Boxtel 8	4 uur
Vertrek per fiets om 2.30 uur vanaf het Jeugdhuis.	
Boxtel 10—Boxtel 9	2 uur

Uitslagen van j.l. zaterdag:

Top 6—Boxtel 5 7—0; Boxtel 6—ODC 6 6 0—7; Boxtel 9—Boskant 4 4—1; DVG 4—Boxtel 10 4—1.

K.S.V. O.D.C.

Schijndel —ODC 0—0

ODC 1 wist zondag tegen Schijndel een verdienstelijk gelijkspel te behalen.

In deze doelpuntloze wedstrijd, toonde de ODC-achterhoede zich de meerdere van de anders zo gevaarlijke Schijndelvoorhoede. Ook de ODC-voorhoede was echter niet bij machte een doelpunt te maken, hoewel de rood-wit-blauwe aanvallers tweemaal een prachtkans kregen om te doelpunten. Het einde kwam dus met dubbel-blanke stand, hetgeen toch wel 'n zeer bevredigend resultaat is in deze lastige uitwedstrijd.

Voor a.s. zondag luidt het programma:

Valkenswaard—ODC 1,	aanvang half 3
ODC 2—De Valk 3,	aanvang half 3
Avensteijn—ODC 3	aanvang 2 uur
ODC 4—Irene 2	aanvang 12 uur

AFDELING JEUGD.

Uitslagen van zaterdag j.l.:

ODC 5—Rhode 5 (6—1); Boxtel 6—ODC 6 (0—7); ODC 8—Rhode 7 (1—1); Irene 3—ODC 9 (0—1); ODC 10—Boxtel 12 uitgesteld.

Programma voor zaterdag 4 okt. a.s.:

ODC 6—Concordia 7, aanvang 3.30 uur; Concordia 8—ODC 8, vertrek 2.15 uur per fiets bij Cantine; ODC 9—Boskant 4, aanvang 2.30 uur; ODC 10—Irene 3, aanvang 3 uur.

—o—

A.s. woensdag 8 oktober is het voetballen voor de pupillen onder leiding van een van de leiders.

Supportersvereniging.

Voor de wedstrijd Valkenswaard—ODC vertrekken de bussen van de Supportersvereniging om 13.30 uur vanaf clubhuis J. v. Trigt. Voor niet-leden zijn op dit adres kaarten verkrijgbaar.

Hockeyclub M.E.P.

Uitslagen van j.l. zondag:

Nuenen1—Mep 1 (heren)	1—8
Keep Fit—Mep 1 (dames)	2—2

In de tweede uitwedstrijd, tegen Nuenen, was het de heren van Mep 1 aan te zien, dat zij deze wedstrijd tot een goed einde wensten te brengen. Over de gehele linie werd er een vlotte partij technisch hockey weggegeven, zoals men dat sinds lang van de Meppers niet meer zag. Het voorhoedeprobleem leek ineens opgelost, want door snelle doorbraken werd de Nuenense achterhoede onder druk gezet. Reeds na 5 minuten dacht men Mep door de rechtsbuiten te zien scoren, maar de achterhoede van Nuenen wist het gevaar te keren. Bij enige gevaarlijke aanvallen van Nuenen, bleken de Boxtelse achterhoedespelers elkaar prima te verstaan, al moest de Mep-keeper enkele zeker schijnende doelpunten voorkomen. Toen na ruim 10 minuten Mep door de rechtsbuiten de leiding nam, was het met Nuenen meteen gedaan en door doelpunten van linksbuiten en midvoor, ging de rust in met 4—0 voor Mep.

Na de rust zakte het peil iets, doch bleef zeker boven het gemiddelde. De eindstand kwam met 1—8, hetgeen geenszins geflatteerd was. Het Mep-elftal vertoonde in deze wedstrijd een hecht ploegverband, techniek en snelheid; met als uitblinkers de doelman en midvoor.

Ook de Mep-dames speelden haar tweede uitwedstrijd in successie en wel tegen Keep Fit te Oss. De dames kwamen uit met twee invallers, waarvan de jeugdige rechtshalf echter een prima partijtje speelde. De Mep-dames wilden kennelijk niet met een nederlaag naar huis gaan, al keek men al spoedig tegen een 0—1 achterstand aan. Taai volhoudend maakte Mep na ruim 10 minuten spelen de gelijkmaker, maar nog voor de rust lag het tweede Keep Fit-doelpunt in de touwen.

Na de rust bleek een omzetting, zowel in de voor- als achterhoede, een versterking te betekenen en na 20 minuten maakte Mep opnieuw gelijk en gaf Keep Fit geen kans, ondanks zware druk op het Mepdoel, opnieuw een voorsprong te nemen. Een verdiend gelijkspel van onze dames.

Programma voor a.s. zondag:

Heren: Mep 1—Hoco
Dames: Mep 1—Hopbel

Na de succesvolle wedstrijden van de afgelopen week, zullen die van a.s. zondag vol spanning zijn. Zullen de dames kans zien hun eerste thuiswedstrijd in een overwinning om te zetten? De heren spelen ontegenzeglijk tegen een van de sterkste ploegen uit de afdeling en zullen het aanmerkelijk moeilijker krijgen dan j.l. zondag. Aan een voorspelling van een uitslag wagen we ons echter op dit tijdstip van het seizoen nog niet.

R.K. BaVoB.

Op zondag 12 oktober a.s. organiseert Bavob enkele vriendschappelijke wedstrijden tegen hoofdklasse teams; o.a. tegen Odulphus uit Tilburg.

Om vier uur zullen dan twee hoofdklasse-damesteams tegen elkaar uitkomen en om vijf uur Odulphus tegen een nog niet bekende hoofdklasser.

Voor de volleybal-liefhebbers uit Boxtel en omgeving een prachtige gelegenheid om met het hoofdklasse peil kennis te maken, tevens een prachtige kans voor onze heren en dames om zich op het a.s. seizoen goed voor te bereiden.

Dames handen ruw of schraal
HAMEA-GELEI Tube 95 ct

Hondensport.

J.l. zondag werd door de politiehondenclub „Wacht U voor de hond" op de de oefenterreinen nabij café „De Ketting" de jaarlijkse onderlinge wedstrijd georganiseerd. De uitslag van deze wedstrijd luidt:

1. H. Timmers 286½ pnt. 2. A. Pennings 280 pnt. 3. G. v. Roosmalen 279 pt. 4. P. v. d. Sloot 271½ pnt. 5. J. Tops 224½ pnt. 6. v. d. Besselaar 203½ pnt. 7. B. v. Son 202 pnt.

Extra prijs voor rivieren: A. Pennings 44 pnt.; extra prijs voor bewaken (na loting) H. Timmers.

Wit-Gele Kruis

Dienstrooster: Zondagsdienst (boodschappen van 1—2 uur) en avonddienst (zaterdag t.e.m. vrijdag boodschappen van 7—8 uur) Zuster Kagey-Clercx, Kapelweg 41.

Uitleen, dagelijks van 2 uur tot half 3. Zonder lidmaatschapskaart en statiegeld wordt niets meer uitgegeven.

Consultatiebureaus voor zuigelingen:

Duinendaal: 's maandags van kwart voor 2 tot kwart voor 3.

De Burcht: dinsdag van kwart voor 3 tot kwart voor 4.

Lennisheuvel (Orion): 2e en 4e woensdag van de maand.

ZONDAGSDIENST DER ARTSEN

UITSLUITEND VOOR SPOEDGEVALLEN

ZONDAG 5 OKTOBER

aanvangende des zaterdags 's namiddags 5 uur eindigende 's maandagsmorgens 8 uur.

DOKTER B. E. A. M. JANSSENS

Molenwijkseweg 71 Telefoon 810

De N.V. Exportcentrale van de N.C.B. te Boxtel

vraagt:

2 kantoorbedienden (vr.)

in de leeftijd van 17 jaar en ouder Sollicitanten met Mulo of gelijkwaardige opleiding genieten de voorkeur.

1 magazijnbediende (mnl)

in de leeftijd van 16-20 jaar.

Sollicitaties persoonlijk of schriftelijk aan bovenstaand adres, afd. Personeelszaken.

Kleermakerij W. BIEMANS
Stationstraat 52, Boxtel
Levert U tegen lage prijs een goed passend
herencostuum naar maat
Prima stoffen waaronder vele Italiaanse. Wij tonen U gaarne vrijblijvend onze collectie. Zie etalage.
Ook een pracht collectie stoffen voor **damesmantels en tailleurs.**
Telefoon no. 635 Gevestigd 1880

Gevraagd voor direct:
1. Japonnen-strijksters
2. Kleding-perster
Hoog loon! Aanbiedingen:
van 9—12 en van 2—5 uur aan kantoor
DEN DRIES Rijksweg 2

Gevraagd op handelskantoor te Boxtel
R.K. MEISJE,
liefst met diploma M.U.L.O. en typen. Eigenhandig geschreven brieven onder opgave van verlangd salaris worden gaarne ingewacht onder no. 345 bureau van dit blad.

Gevraagd nette actieve
COURANTEN-BEZORGER
voor BOXTEL
Melden: St. Sebastiaanstraat 5

GEVRAAGD
WINKELJUFFROUW
Rechterstraat 4, Boxtel

Voor iedere plaat een passende lijst
F. v. Amelsvoort
Molenstraat 19 Boxtel

Adverteert in
Brabants Centrum

P. DE GRUYTER & Zn N.V.
's-HERTOGENBOSCH
vraagt voor haar inpakafdeling
MEISJES
★
Hoog loon
Reiskosten worden vergoed
★
Aanmelden dagelijks van 9—12 uur en van 2—6 uur, alsmede maandag en woensdagavond van 19.00—20.00 uur bij afd. Arbeid, Visstraat, 's-Hertogenbosch.

Meer charme door Nolanda nylons....!
Dat is heel begrijpelijk..... idealer kousen zijn er niet. Zulke prachtige modetinten. Zo wazig dun en toch zo sterk. Door de grote elasticiteit een heerlijke volmaakte pasvorm. Er zijn *Nolanda Nylons* voor iedere gelegenheid en in prijzen reeds vanaf **f 2.60**
vraagt en draagt Nolanda Nylons
GEMAAKT VAN Enkalon DE NEDERLANDSE NYLON

alleen verkoop: van deze ideale Dameskousen bij:

Jubileum-actie

Ter herdenking van het heugelijk feit dat thans 10 jaar Nolanda-Nylons in de verkoop zijn ontvangt iedere 10e koopster van Nolanda-Nylons eenzelfde paar gratis

Deze attractie geldt alleen voor de maand oktober

Fa. J. M. VAN GEEL-DE KONING
Stationsstraat 22 — Boxtel

N.V. Confectie-industrie
LAMBOOY VAN KEMPEN

vraagt voor haar ateliers

a) GEROUTINEERDE NAAISTERS
b) HALFWAS NAAISTERS
c) LEERLING NAAISTERS

De N.V. stelt allen in de gelegenheid **geheel gratis** haar vakdiploma's (lingerie, costumière en coupeuse) van de modevakschool de E.N.S.A.I.D. te behalen.

Geen lopende banden, zelfstandig werk, goed loon, prettige werkkring.

Aanmelden dagelijks tot 18.30 uur Personeelsbureau, Mathildastraat 3, 's-Hertogenbosch.

PAROCHIE-AGENDA

Parochie St. Petrus, Boxtel.

19e zondag na Pinksteren. 5 okt. 1958
Rozenkranszondag:

ZONDAG: de H.H. Missen zijn om half 7, kwart voor 8, 9 uur en om half 11 de hoogmis. HALF 7 Gel. H. Mis voor het geestelijk en tijdelijk welzijn van onze parochie en van onze parochianen; Maria-altaar gel. H. Mis voor de overl. ouders v. Rumund-Ketelaars; KWART VOOR 8 gel. Jrgt. voor Catharina v. Liempt-Schoenmakers; Maria-altaar gel. H. Mis voor Huberdina v. d. Ven-Verheijen v.w. de buurt; 9 UUR gel. H. Mis voor Jan Voets; Maria-altaar gel. jrgt. voor Johannes v. d. Meijden en Jacoba v. d. Pas, de hsvr.; H. Hart-altaar gel. H. Mis voor Willibrord Grillis; HALF 11 hoogmis als gez. H. Mis voor Huberdina v. d. Ven-Verheijen.

Na de hoogmis zal de H. Bloeddoek ter verering worden uitgesteld.

—o—

Vandaag, 5 oktober, ontvangt onze parochiaan Fr. Eligius (Wilhelmus) van der Sloot in het klooster der Paters Assumptionisten te Bergeijk de wijding van diaken. Wij bevelen de wijdeling in uw gebed aan.

—o—

In de loop van de maand oktober zullen de collectanten voor de Universiteit hun jaarlijkse collecte houden huis aan huis. Paus en Bisschoppen bevelen deze collecte ten zeerste aan.

COLLECTE.

Vandaag is de eerste collecte voor de arme kerken" (zie App. II, nr. 1 v. h. Dir.) De tweede collecte is „VOOR DE KERKENBOUW IN ONS BISDOM". Door beide collecten te steunen helpt u mee aan het op waardige wijze vieren van de liturgie in een waardig kerkgebouw.

LOF.

Deze week iedere avond om 7 uur lof met rozenhoedje en gebed tot de H. Jozef. Vandaag wordt na het Lof gezongen lied no. 50.

EERSTE H. COMMUNIE.

A.s. zondag 12 oktober, zullen de kinderen hun eerste H. Communie doen onder de H. Mis van kwart voor 8.

De gelovigen worden verzocht alle stoelen in het priesterkoor onder de H. Mis van kwart voor 8 en ook onder het lof van 3 uur vrij te laten voor de communicantjes en de bruidjes.

De ouders worden verder verzocht zorg te dragen, dat de kinderen **'s morgens uiterlijk 5 vóór half 8 en 's middags kwart voor 3** aan de rijpoort van de school van Duinendaal zijn. Na de H. Mis kunnen de kinderen ook weer aan de rijpoort worden afgehaald. Na het lof kan men de kinderen vanuit het kerkportaal meenemen.

Het biechten voor de communicantjes is a.s. **zaterdag 11 oktober tussen half 3 en 4 uur** onder geleide van één van de ouders.

Het scapulier wordt bij een van de oefeningen opgelegd. Rozenkransen en medailles, die gewijd moeten worden, kunnen de kinderen de eerstvolgende godsdienstles mee naar school brengen.

A.s. zondag 12 oktober wordt er vóór de H. Mis van kwart voor 8 geen H. Communie uitgereikt. De gelovigen kunnen communiceren na de H. Communie van de communicantjes en de bruidjes, doch alleen aan de zij-communiebanken.

OVERIGE AGENDA.

Dopen: iedere dag van half 3 tot 3 uur; wij zouden onze gelovigen vriendelijk willen verzoeken een doop vooraf op de pastorie te komen melden.

Biechten: zaterdag van half 3 tot 4 uur en van 6 tot half 8.

H. Familie: a.s. vrijdag om 8 uur in de kerk.

De propagandisten van het blaadje „Ave Maria" worden verzocht dit blaadje na de H.H. Missen in de sacristie te komen afhalen.

MAANDAG: KWART VOOR 7 gel. mndst. voor Anna v. d. Linden-Jans; HALF 8 gel. mndst. voor Antoon v. d. Heijden; Maria-altaar gel. mndst. voor Theodora Segbars-Weijers; H. Hart-altaar gel. mndst. voor Petronella v. Oers-Voets; HALF 9 gez. jrgt. voor Franciscus Wilhelmus v. Beek.

Hedenavond om 7 uur lof met rozenhoedje en gebed tot de H. Jozef; na het lof lied no. 53.

DINSDAG: FEEST VAN DE H. ROZENKRANS. KWART VOOR 7 gel. H. Mis voor genezing van een ziek kind; HALF 8 gel. H. Mis voor Maria Deelen-Akkerman; Maria-altaar gel. mndst. voor Johanna v. d. Plas; HALF 9 gel. H. Mis voor Pierre Reusing.

Hedenavond om 7 uur lof met rozenhoedje en gebed tot de H. Jozef; na het lof lied no. 112.

WOENSDAG: KWART VOOR 7 gez. jrgt. voor Hendrikus Broekmeulen; HALF 8 gel. H. Mis voor Johanna v. d. Boer-v. d. Hoogen; Maria-altaar gel. mndst. voor Franciscus Pijnenburg; HALF 9 gez. mndst. voor Anna Wilhelmina Hoevenaars; Maria-altaar gel. H. Mis voor Petronella v. Oers-Voets v.w. de buurt.

Hedenavond om 7 uur lof met rozenhoedje en gebed tot de H. Jozef; na het lof lied no. 54.

DONDERDAG: KWART VOOR 7 gez. mndst. voor Huberta v. Hal-Tinnenbroek; HALF 8 gel. H. Mis voor Petronella v. Oers-Voets v.w. de kinderen; Maria-altaar gel. jrgt. voor Theodora Wientjens-Meeuwsen; H. Hart-altaar gel. H. Mis voor Cornelis Kerkhofs v.w. de Ned. Bouw- en Betonmaatschappij Best; HALF 9 gel. mndst. voor Antonius Timmermans; HALF 10 gez. H. Mis tot een bijzondere intentie uit dankbaarheid.

Hedenavond om 7 uur lof met rozenhoedje en gebed tot de H. Jozef; na het lof lied no. 56.

VRIJDAG: KWART VOOR 7 gez. mndst. voor Maria v. d. Sande-v. Duren; HALF 8 gel. mndst. voor Petrus v. d. Steen; Maria-altaar gel. H. Mis voor Johanna Maria Willems v.w. de buurt; HALF 9 gez. mndst. voor Johannes v. d. Plas; Maria-altaar gel. H. Mis voor Elisabeth v. Cuijk-v. d. Meerakker v.w. de Broederschap van O. L. Vrouw v. Lourdes.

Hedenavond om 7 uur lof met rozenhoedje en gebed tot de H. Jozef; na het lof lied no. 57.

Om 8 uur H. Familie in de kerk.

ZATERDAG: FEESTDAG VAN HET GODDELIJK MOEDERSCHAP VAN MARIA. KWART VOOR 7 gez. jrgt. voor Maria Broekmeulen-Hazenberg; Maria-altaar gel. mndst. voor Marinus Eijkemans; HALF 8 gel. mndst. voor Walthera v. Doorn- v. Esch; Maria-altaar gel. mndst. voor Maria v. d. Sande-v. Duren; H. Hart-altaar gel. H. Mis voor Cornelis Kerkhofs v.w. de buurt; HALF 9 gez. mndst. voor Hendricus v. Breugel.

Hedenavond om 7 uur lof met rozenhoedje en gebed tot de H. Jozef; na het lof lied no. 58.

Zijn voornemens een christelijk huwelijk aan te gaan volgens het gebruik van onze heilige Moeder de Kerk:

Cornelis Justinus van der Eerden en Petronella Antonia Maria van de Ven, beiden uit deze parochie. Dit is van hen de 2de afkondiging.

Petrus Johannes Nicolaas van der Pasch en Maria Catharina van der Bruggen, beide uit deze parochie; Antonius van der Velden, uit deze parochie en Martina van der Velden, uit Liempde. Dit is van hen de derde afkondiging.

Wij vermanen eenieder, die op de hoogte is van enig beletsel, dit ten spoedigste aan de pastoor bekend te maken.

Snuif en wrijf
Uw verkoudheid van neus, keel of borst weg met
DAMPO

Parochie H. Hart, Boxtel.

19e zondag na Pinksteren. 5 okt. 1958

Vandaag gaat de eerste „open schaal" ten bate van de missie van de Z. E. Pater B. v. Roosmalen; de tweede schaal gaat voor de arme kerken van ons bisdom.

De H.H. Missen van 8 uur en kwart over 9 in de kerk en van kwart over 9 in de Burcht zullen worden „geleid".

De Hoogmis is met volkszang (1e groep zangertjes) Des avonds is het om 7 uur Lof met rozenhoedje voor de vervolgde kerk en het behoud van de vrede.

Verder is het deze week elke avond om half 8 Lof met rozenhoedje vanwege de oktobermaand.

Dinsdag is het de feestdag van de H. Rozenkrans.

Vrijdag is het des avonds om 8 uur H. Familie voor mannen in de Burcht-kapel.

ZONDAG: In de kerk: kwart voor 7 l. d. voor overleden moeder (P. Verhagen-Verhoeven); 8 uur l. d. voor overl. echtgenote (Cath. Tinnenbroek-Herwig); kwart over 9 l. d. voor het geestelijk en tijdelijk welzijn der parochianen; half 11 Hoogmis v. Marinus Karssemakers (v.w. biljartclub „De Amateur").

In de Burcht: 8 uur l. d. voor overl. moeder v.w. haar kinderen (A. Doevendans-v. Grinsven) kwart over 9 l. d. voor Jo Bergwerff v.w. de buurt; half 11 l. d. voor Martinus Stoffels v.w. personeel „Sluisweide".

MAANDAG 7 uur l. d. voor Bastiana v. Oosterhout-Brouwers; kwart voor 8 l. d. voor Christina Baaijens-v. d. Akker; half 9 l. j. voor Adrianus Antonius v. d. Sande.

In de Burcht: half 8 l. mndst. voor Arnoldus v. Dijk-Smits.

DINSDAG: 7 uur gez. jrgt. voor Martinus Welvaarts, Johanna v. d. Besselaar z.e. en Johanna de dochter; kwart voor 8 l. j. voor Adrianus de Hommel en Gijsberta v. d. Bosch; half 9 l. d. voor Hubertus v. d. Laar te Liempde overl.; half 10 gez. Huwelijksmis.

In de Burcht: half 8 l. mndst. voor Ida Maria Keda.

WOENSDAG: 7 uur l. jrgt. voor Franciscus v. d. Brand-v. d. Heijden; kwart voor 8 l. d. voor Maria v. Eindhoven-v. Grinsven; half 9 l. d. voor Johanna Teulings-de Vries v.w. haar kinderen.

In de Burcht: half 8 l. mndst. voor Martinus v. d. Staak.

DONDERDAG: 7 uur gef. pl. gez. jrgt. voor Thomas v. Alphen en Johanna Schellen z.e.; kwart voor 8 l. d. tot lafenis van de gelovige zielen; half 9 l. d. voor Henricus v. Liempd v.w. kaartgezelschap.

In de Burcht: half 8 l. jrgt. voor Adriana v. d. Broek-Willems.

VRIJDAG: 7 uur mndst. voor Marinus Heesters-Hoevenaars; kwart voor 8 l. mndst. voor Johannes de Koning-Teulings; NEGEN UUR l. d. voor overl. fam. v. Oerle-Cremers.

In de Burcht: half 8 l. d. voor levende leden broederschap St. Willibrord.

ZATERDAG: 7 uur l. mndst. voor Francisca v. Hal-v. Krieken; kwart voor 8 l. mndst. voor Joannes Beaard-Jansen; half 9 l. j. voor Jacobus v. d. Loo en Johanna v. d. Broek z.e..

In de Burcht: half 8 l. d. voor Jan Francis v. d. Ven en Adriana v. Gool z.e.

Parochie Maria Regina, Boxtel.

19e zondag na Pinksteren. 5 okt. 1958
Rozenkranszondag:

ZONDAG: 8 uur H. Mis uit dankbaarheid; kwart over 9 H. Mis voor overl. ouders van den Heuy-Charbo; 11.30 uur gezongen Hoogmis voor het geestelijk en tijdelijk welzijn van parochie en parochianen.

Eerste collecte voor het Liefdewerk Arme Kerken; tweede collecte voor diocesane Kerkenbouw. 's Avonds om 7 uur Lof.

MAANDAG: half 8 H. Mis uit dankbaarheid. 's avonds om 7 uur Oktoberoefening.

DINSDAG: Feestdag van de H. Rozenkrans; half 8 H. Mis voor Jan van Erp bij de herdenking van zijn verjaardag.

WOENSDAG: half 8 H. Mis voor een zieke. 's Avonds om 7 uur Oktoberoefening.

DONDERDAG: half 8 H. Mis voor een bijzondere intentie. 's Avonds om 7 uur oktoberoefening.

VRIJDAG: half 8 H. Mis voor Anna Catharina de Barbanson te Helmond overleden.

ZATERDAG: feestdag van het Moederschap van Maria; half 8 H. Mis t.e.v. de Lieve Moeder Maria uit dankbaarheid.

Zaterdag wordt biecht gehoord om 3 uur en om 5 uur en voor en na het lof, dat om 7 uur begint, zolang regelmatig wordt aangesloten.

AGENDA:

1. Er zullen dezer dagen in onze parochie beschikbaar worden gesteld: Parochiebundels, met inhoud: een viertal Gregoriaanse missen voor de volkszang en vervolgens enige der meest gezongen liederen t.e.v. het H. Sacrament, Maria, St. Joseph en enkele andere liederen. Deze boekjes kosten 50 cent per stuk en U hebt er telkens opnieuw bij Hoogmis, Lof en bijzondere oefeningen plezier van.

2. Wij rekenen erop, dat onze parochie voorgaat in het gebed voor de missie. Iedere eerste zondag van de maand bidden wij ervoor, dragen er ons offer voor op. Laat dat zo zijn: moge de missiegebieden gevrijwaard blijven van het communisme en gewonnen worden voor God. Achter de werkende missionarissen staan wij: het biddende en offerende missie-thuisfront.

Parochie H. Theresia, Boxtel.

19e zondag na Pinksteren. 5 okt. 1958

ZONDAG: 7 uur H. Mis voor Johanna v. Helvoort-Nooten; half 9 H. Mis voor Antoon Schalkx; 10 uur de hoogmis voor het welzijn van de parochie.

De eerste schaal is voor de Arme Kerken v. h. Bisdom, en de tweede schaal is voor de Kerkenbouw in het Bisdom. Om 2 uur het Lof.

MAANDAG: kwart voor 8 H. Mis voor Adrianus van Esch.

DINSDAG: 7 oktober, **feestdag van de H. Rozenkrans:** om kwart voor 8 H. Mis voor overleden moeder; om half 10 zullen het H. Sacrament van het Huwelijk ontvangen Henricus Smetsers en Theodora van Ingen, waarna de H. Mis wordt opgedragen tot hun intentie.

WOENSDAG: kwart voor 8 H. Mis t.e.v. de H. Maagd Maria tot zekere intentie.

DONDERDAG: kwart voor 8 H. Mis voor Gerarda Schellekens-Schalkx.

VRIJDAG: kwart voor 8 jrgt. voor Johanna Maria v. d. Loo-Witlox.

ZATERDAG 11 oktober, **feestdag van het Moederschap van Maria:** kwart voor 8 H. Mis voor Helena Peijnenburg-Willems v.w. haar verjaardag.

Gelegenheid tot biechten:

Dagelijks voor de H. Missen en zaterdagavond van 7 tot 8 uur.

Huwelijksaankondigingen:

Henricus Antonius Smetsers van de parochie St. Petrus te Oirschot en Theodora Hendrica van Ingen van deze parochie. 3e roep.

Henricus Gerardus Cornelis van Liempd v. d. H. Hartparochie te Boxtel en Anna Maria Brands van deze parochie. 2e roep.

Katechismus deze week op school:

Klas 3, 4 en 5: les 3.
Klas 6 en 7: les 4.

Leven met de Kerk:

De bruiloftszaal, waarvan in het Evangelie sprake is, is de Kerk. De gasten zijn wij, de gedoopten.

Het bruiloftskleed is het kleed der heiligmakende genade. Allen wachten op de komst van Koning Christus.

Parochie H. Lambertus, Gemonde

19e zondag na Pinksteren. 5 okt. 1958

ZATERDAG 4 oktober: biechtgelegenheid door de Pastoor te 4 uur, 5 uur, 6 uur, 7 uur.

Te 8 uur is het rozenhoedje met Marialiederen en zegen van het Allerheiligste tot opening van het Rozenkransfeest.

ZONDAG: Op de eerste zondag van oktober vieren wij het feest en de H. Mis van O. L. Vrouw van de Rozenkrans. H.H. Missen:

7 uur jrgt. voor Wilhelmus v. d. Meyden-v. d. Oetelaar; half 9 jrgt. voor Marinus v. Grinsven; 10 uur voor de Parochianen; 10 voor 11 Hoogmis van O. L. Vrouw van de Rozenkrans (zie 7 oktober) in Volkszang en met H. Communie (niet eten na half 9) voor de levende en overleden leden van de Broederschap van de H. Theresia.

In de avond te 7 uur avondplechtigheid ter ere van Maria, O. L. Vrouw van de Rozenkrans. Te 7 uur wordt de beeltenis van Maria in plechtige stoet in de kerk binnen gedragen onder het zingen van het Marialied van Beauraing. Na de opstelling van het beeld bidden wij gezamenlijk het Rozenhoedje. Daarna zingen wij uit de Parochiebundel: Wij groeten U, o Koningin en Wees gegroet, o Sterre. Dan wordt het Allerheiligste uitgesteld en het Tantum Ergo gezongen.

Wij verwachten, dat de parochianen deze feestdag zullen meevieren in Algemene H. Communie en deelname aan de avondplechtigheid.

MAANDAG: H. Bruno; jrgt. voor Gerdina v. d. Eerden.

DINSDAG, Rozenkransfeest; half 8 mndst. voor Michiel Jan Klomp; 9 uur bijeenkomst voor de Maria-Congregatie der Vrouwen in Algemene H. Mis en H. Communie. Boekje en medaille meebrengen; mndst. voor Maria v. d. Ekart.

WOENSDAG: H. Birgitta; mndst. voor de Wed. Cornelia Bressers-v. d. Boom.

DONDERDAG: H. Joannes Leonardus; mndst. voor Gerardus Wagenaars.

VRIJDAG: H. Franciscus Borgias; mndst. voor Johanna Maria Verhagen-Schellekens.

ZATERDAG: Moederschap van Maria; mndst. voor Johannes v. Abeelen-de Bie.

In het Klooster:

Maandag, dinsdag, woensdag en donderdag voor Johanna Maria Verhagen van de kinderen. Vrijdag en zaterdag voor Wilhelmus Schellekens-v. Oorschot van de familie Schellekens.:

Mededelingen.

1. Deze week Kindermis: dinsdag en donderdag.
2. Collecte voor de „Arme kerken" van het bisdom Den Bosch.
3. Schoonmaak der kerk: Cisca v. Eindhoven en Sjaan v. d. Sanden.
4. In de week van 19—26 oktober komen 2 Norbertijnen van Heeswijk een Misweek geven, om ons te verdiepen in de Liturgie, in de gebeden en plechtigheden der H. Mis en in de kerkzang.
5. Wij verwachten, dat in deze week geen avondvergaderingen gehouden worden.
6. Het H. Doopsel is toegediend aan: Henricus v. d. Eerden-Broeren (23 aug.); Hendricus Verhagen-de Bresser (26 sept.)
7. Kerkboeken die verloren zijn, kunt U wellicht terugvinden in de sacristie.
8. De collectanten worden verzocht de gelden van het Kerkenfonds op te halen.

Eerst even kijken bij
DE BIJENKORF
FA A. VAN KOL
KOLENKITTEN
vanaf **f 1.95**

Parochie St. Jan's Onthoofding, Liempde.

19e zondag na Pinksteren. 5 okt. 1958

ZONDAG: half 7 l. j. voor Ger. Spikmans; 8 uur l. j. voor Jan v. d. Velden-v. Rijzewijk; 10 uur de plechtige hoogmis wegens Rozenkrans-zondag tot welzijn der parochie; 3 uur plechtig Lof met processie. In alle H. Missen de 1e schaal voor de arme kerken in ons bisdom.

MAANDAG: half 7 z. j. voor Mart. Schoenmakers; 7 uur l. j. voor Johanna Jan v. d. Velden; 8 uur l. j. voor Maria Ger. Spikmans.

DINSDAG: half 7 l. m. voor de overl. familie v. Weert en Loeff; 8 uur l. j. voor Engelb. v. d. Velden; half 10 z. huwelijksmis.

WOENSDAG: half 7 z. j. voor Michiel Schoenmakers; 7 uur l. j. voor Ant. v. d. Velden; 8 uur l. j. voor Corn. Putmans en Francisca de hsvr.

DONDERDAG: half 7 z. j. voor Johanna Schoenmakers; 7 uur l. j. voor Jan v. d. Heijden; 8 uur l. j. voor Corn. Schoenmakers.

VRIJDAG: half 7 z .m. voor Francisca Mart. Knoops te Mierlo overleden; 7 uur l. j. voor Woutrina Jan v. d. Heijden; 8 uur l. j. voor Hendrica Corn. Schoenmakers.

ZATERDAG: half 7 z .j. voor Marinus Habraken; 7 uur l. j. voor Helena Leon v. Rooij; 8 uur l. j. voor Maria Hendr. v. d. Sande.

ZONDAG: half 7 l. m. tot welzijn der parochie; 8 uur l. j. voor Johanna v. Rooij; 10 uur z. j. voor Catharina Marinus Habraken.

In de Kapel der Eerw. Zusters:

Maandag 7 uur l. m. voor Maria v. Berkel als overl. lid van O. L. Vrouw van de H. Eik. Dinsdag 7 uur l. m. voor Leonardus v. d. Laar v.w. de kinderen. Woensdag 7 uur l. m. voor Joh. v. d. Vleuten v.w. de Boerenleenbank. Donderdag 7 uur l. m. voor Hub. v. d. Laar als overl. lid proc. van Bokhoven. Vrijdag 7 uur l. m. voor Francina Corn. v. d. Meerendonk v.w. de kleinkinderen. Zaterdag 7 uur l. m. voor Anna v. Zeeland. Zondag 7 uur l. m. voor Gerardina Corn. v. Heerebeek.

30e Francisca Mart. Knoops te Mierlo overleden.

Parochie H. Willibrordus, Esch.

19e zondag na Pinksteren. 5 okt. 1958
Rozenkranszondag:

H.H. Missen om 7 uur, half 9 en om 10 uur Hoogmis. Tweede schaalcollecte voor het „Liefdewerk voor Onze Arme Kerken".

Na de middag om 3 uur Lof met Rozenhoedje en Gebed tot Sint Jozef.

Deze week iedere avond om half 8 Lof vanwege de oktobermaand.

Zaterdag is het de feestdag van Maria's goddelijk Moederschap.

ZONDAG: 7 uur H. Mis voor overleden ouders; half 9 jrgt. voor Henricus van Vessem; 10 uur Hoogmis voor de parochie.

MAANDAG: 7 uur jrgt. voor Adrianus v. d. Broek en Cornelia v. Korvel de hsvr.; 8 uur H. Mis voor Cornelia v. Tilborg-v. Wesel.

DINSDAG: 7 uur jrgt. voor Johanna v. d. Loo-Witlox; 8 uur H. Mis voor Marinus Maas.

WOENSDAG: 7 uur gef. jrgt. voor Petronella v. d. Nosterum-v. Wesel; 8 uur jrgt. voor Marinus van Rulo.

DONDERDAG 7 uur gef. jrgt. voor Adrianus van de Nosterum; 8 uur H. Mis voor Gerardus v. Schijndel vanwege het Gilde „St. Willibrordus".

VRIJDAG: 7 uur jrgt. voor Michiel van den Braak; 8 uur jrgt. voor Henricus Kempenaars.

ZATERDAG: 7 uur mndst. voor Petronella Schapendonk-v. d. Ven; 8 uur H. Mis voor Wilhelmina Vlaszak-v. d. Bosch.

St. Charles, Hal, Boxtel.

19e zondag na Pinksteren. 5 okt. 1958

Rozenkranszondag. De H.H. Missen zijn van het feest van de H. Rozenkrans.

Vanmiddag om half 6 lof met rozenhoedje.

Gedurende deze week is er elke avond om 10 voor acht Marialof met rozenhoedje.

Zaterdag: feest van het Goddelijk Moederschap. Onder de H.H. Missen is de schaalcollecte voor het onderhoud van de kapel en de 2e collecte is voor het liefdewerk voor Arme Kerken, deze collecte wordt heel bijzonder aanbevolen.

De H.H. Missen voor deze week zijn als volgt:

ZONDAG: om 7 uur voor Cornelis v. d. Broek; om half 9 voor de overl. fam. Windstosser; om kwart voor 10 voor het geestelijk en tijdelijk welzijn van de weldoeners van St. Charles.

MAANDAG: om 7 uur voor de overl. Heer Vugts.

DINSDAG: om 7 uur voor Johanna de Greeff-van Exsel; in de bijkapel jrgt. voor Johanna Haanegraaf-Wonders.

WOENSDAG: om 7 uur voor de overl. Heer Philipsen.

DONDERDAG: om 7 uur voor de fam. Vugts.

VRIJDAG: om 7 uur voor Johanna de Greeff-van Exsel.

ZATERDAG: om 7 uur tot zekere intentie.

N.B. Misdienaars óm half 9: Gebr. van Schijndel.

Geef bij verhuizing uw nieuwe adres op
aan onze administratie
Molenstraat 19

DENKSPORT

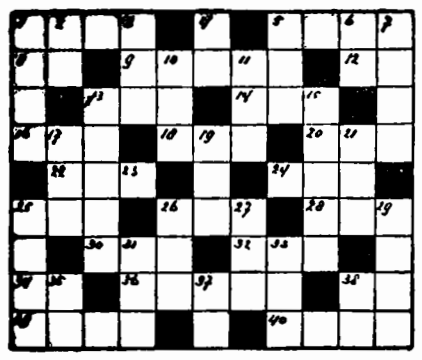

HORIZONTAAL: 1. jongensnaam; 5. as; 8. deel van Amerika; 9. larve; 12. water in Brabant; 13. jongensnaam; 14. lokspijs; 16. koning (fr.); 18. vruchtennat; 20. grote bijl; 22. vernis; 24. transportbedrijf (afk.); 25. meisjesnaam; 26. schil; 28. tijdperk; 30. gevangenis; 32. deel v. h. hoofd; 34. in orde; 36. windrichting; 38. bijwoord; 39. rivier in Nederland; 40. dus (lat).

VERTICAAL: 1. kostbaar; 2. herkauwer; 3. sprookjesfiguur; 4. lidwoord; 5. bevel; 6. dierengeluid; 7. wapen; 10. klein plantje; 11. stuk stof; 13. slingerplant; 15. bosgod; 17. oud (eng.) 19. vlaktemaat; 21. visnet; 25. overal; 26. voor; 27. vod; 29. omroepvereniging; 31. bezittelijk vnw.; 33. lyrisch gedicht; 35. vogel; 37. voegwoord; 38. landbouwwerktuig.

OPLOSSING
VORIG KRUISWOORDRAADSEL.

HORIZONTAAL: 1 ad; 4. ha; 5. op; 7. elp; 9. nu; 10. rots; 12. echt; 14. ot; 15. l.l.; 17. zandvoort; 23. ijs; 24. ot; 25. ml; 26. ei; 28. fraai; 29. rakel.

VERTICAAL: 2. dor; 3. el; 4. hut; 6. po; 7. est; 8. pel; 9. n.h.; 11. toen; 13. cleo; 16. v.v.; 17. zij; 18. as; 19. deli; 20. oker; 21. r.o.; 22. t.t.; 25. ma; 27. ia.

Wol dat niet!

ERKENDE PHILIPS RADIO SERVICE

WIJ HERSTELLEN UW RADIO VAKKUNDIG

J. VAN DEN BREKEL
BOXTEL • TEL. 362

Erkende Philips-service voor Radio en Televisie, Pick-up en Bandrecorder

SCHOUWBURG DE ARK

Maandag 6 oktober om 8 uur precies

„DIE JAHRESZEITEN" Oratorium van Joseph Haydn

door

R.K. Boxtels Gemengd Koor — Best's Gemengd Koor

Boxtels Orkestvereniging

SOLISTEN

AUKJE KARSEMEIJER
JAN WAAYER
HERMANN SCHEIJ

Nog enige plaatsen van f 2,- en f 3,- beschikbaar

Verkoop en bespreking aan het secretariaat:

A. v. d. Haagen, Bosscheweg 12 Tel. 350

Soirée Dansante

A.s. zondag 5 okt. in zaal „Bellevue"

met het bekende „CONBRIO" orkest | Aanvang half 6 **H. v. BREUGEL**

Let op de vleesprijzen - Wij zijn voordeliger

Vrijdag en zaterdag

500 gram Mager Soepvlees **2.38**
500 gram Mals Runderbraadvlees **2.65**
500 gram Verse Worst **1.65**

Ons bekend en voordelig lunchpakket:

150 gram Gek. Ham . . . . } van 1.80
150 gram Cervelaat . . . . } **alleen nu 1.50**

Dinsdag Mager Speklappen . . . . **1.38** per 500 gram
Woensdag Gehakt . . . . . **1.50** per 500 gram

Fr. Baaijens-Frunt

Baroniestraat 99

R.K.S.V. „Boxtel"

Vrijdag 3 okt. om 8 uur

Rikconcours

in 't St. Paulus Jeugdhuis

Prachtige prijzen

Parochie Regina Maria

nieuw gironummer

133347

A.s. zaterdag 4 oktober

RIKKEN

bij Bartje Dankers

Stationsplein 9

Aanvang 8 uur.

Waardebonnen als prijzen

RIKKEN RIKKEN

Zaterdag 4 oktober

aanvang 8 uur.

Café Huijberts

FELLENOORD

PRACHTIGE PRIJZEN

A.s. zondag 5 oktober

groot Rikconcours

in Café van TRIGT

t.b.v. Biljartclub Groene Pommerans

Prachtige prijzen Aanvang 8 uur

VéGé....

ook voor alle soorten vleeswaren 't ware adres!

Kwaliteit ten alle tijd en 10% korting

Zondags van 9 tot 12 uur staan wij voor U klaar

Zuivelhandel 't ANKER

v. Hornstraat 12, Tel. 523

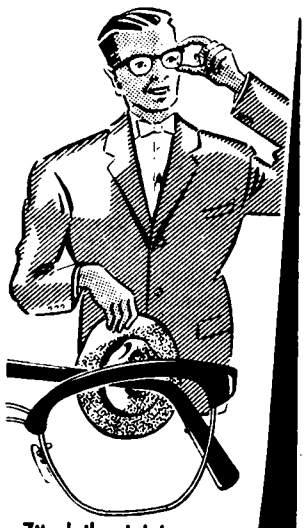

Zijn bril getuigt van goede smaak en persoonlijkheid

Van Langen

OPTICIEN
STATIONSSTRAAT 62 BOXTEL

A.s. zondag van 5–10 uur

Dansen

Zaal DE PUNDER LIEMPDE

Zondag 5 oktober

Dansen

zaal v. d. Boogaard GEMONDE

REPARATIES KUNSTGEBITTEN

Sneller, beter en . . . goedkoper

C. HULSKEN

Stationstraat 8 - Boxtel

In de aangegeven woningen mag de huisvrouw gratis De Gruyter's koffie schenken.

Als zij zich bekend maakt aan De Gruyter, Postbus 276, 's-Hertogenbosch, krijgt zij **gratis een kilo Goudmerkkoffie.**

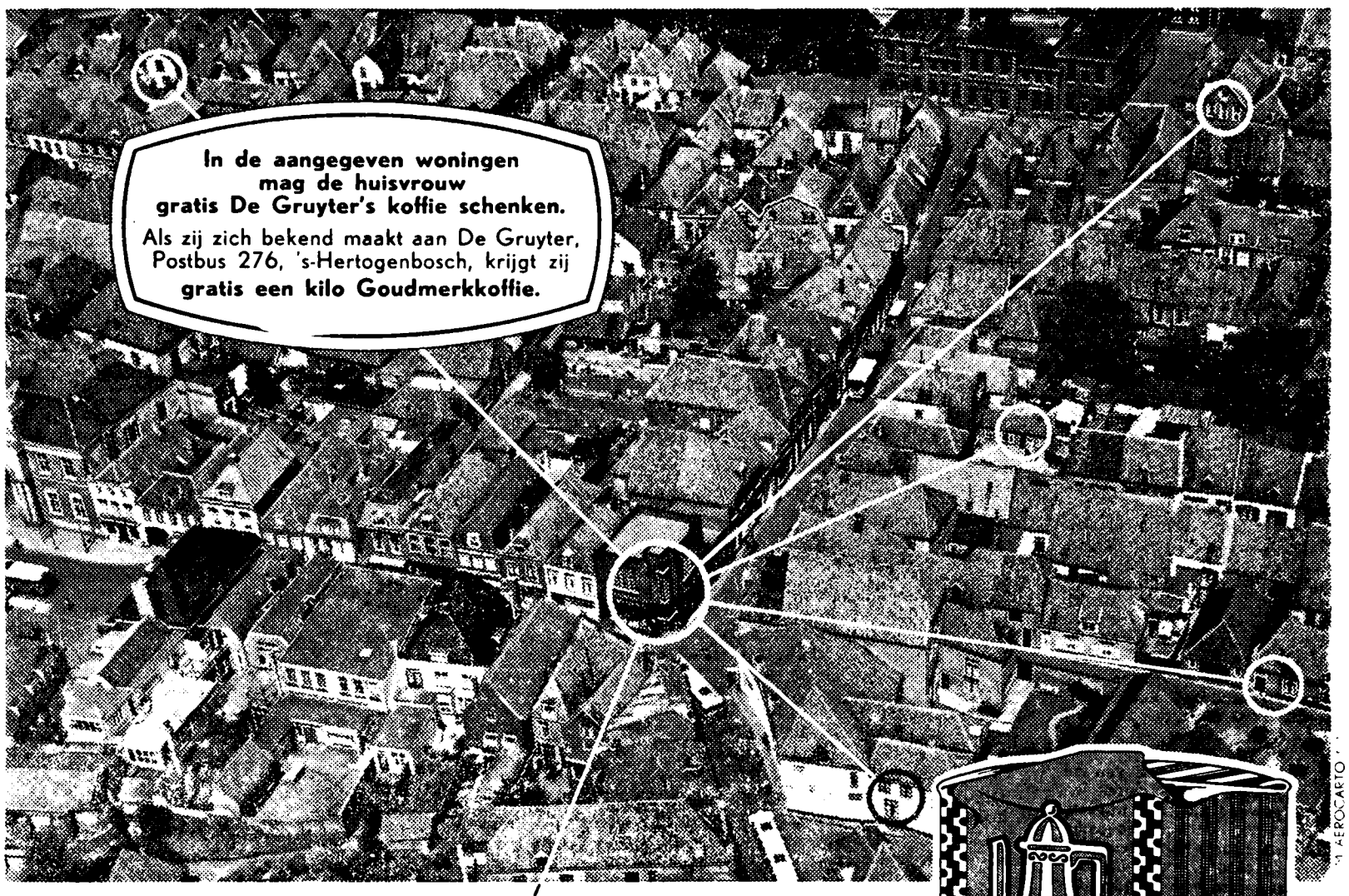

Waar je ook komt...
je vindt er tien tegen één
De Gruyter's koffieklanten

Elke huisvrouw, die gesteld is op krakend verse koffie, gaat naar De Gruyter.

Daar geldt al jaren als vaste regel: vers gebrand, vers in de winkels. Een devies, waardoor dagelijks honderden huisvrouwen de kring van De Gruyter's koffieklanten komen versterken.

De Gruyter's winkel te Harderwijk

tot en met 7 okt. 1958

Bij elke aankoop van een pakje thee of doosje theezakjes

VOORDEEL 1

100 gram chocolade pastilles 25 cent goedkoper

VOORDEEL 2

een pak afwasmiddel en een dubbel stuk huishoudzeep samen 47 cent

DE GRUYTER

DE KOFFIE- EN THEEZAAK

581001

14e JAARGANG No. 724 — 10 OKTOBER 1958

Brabant's Centrum

Redactie en Administratie :
MOLENSTRAAT 19
TELEF. 513 — GIRO 277703

VOORHEEN BOXTELSCHE COURANT

Abonnementsprijs *f* 1,95 per kwartaal (p. post *f* 2,00)
Advertentieprijs : 10 ct. p. kol. mm.
Bij contract speciale tarieven.
Kleine advertentiën 7 ct. per woord.

KATHOLIEK WEEKBLAD VOOR BOXTEL EN OMGEVING

IN MEMORIAM PAUS PIUS XII

februari 1939 stierf, volgde op 2 maart de verkiezing tot paus van Eugenio Pacelli, die als Pius XII zijn plaats op de Heilige stoel innam.

OORLOG EN VREDE.

Wereldoorlog II stond voor de deur. Maar Pius XII kan met recht en wel in zeer bijzondere mate genoemd worden de paus van de vrede. En hoe hij de vrede zag en dacht te kunnen verwerkelijken, komt reeds uit in zijn devies: „De vrede is het werk van de gerechtigheid".

Nog in het jaar van zijn verkiezing gaf paus Pius XII een encycliek uit over de totalitaire staatsidee. En toen het oorlogsmonster eenmaal over de wereld raasde, deed hij herhaaldelijk en met de meeste aandrang zijn vredesoproepen uitgaan tot de volken en hun regeerders. Alles stelde hij in het werk, om het lot van de krijgsgevangenen te verzachten. En de paus van de vrede liet het niet bij woorden; overal waar hij kon, trachtte hij de nood te lenigen door het verlenen van stoffelijke steun. En toen de Duitse troepen in 1944 aftrokken uit Italië, was hij het, die alles in het werk stelde om Rome, de eeuwige stad, voor verwoesting te behoeden.

HET HEILIG JAAR.

Na de oorlog heeft de paus in verschillende encyclieken uiting gegeven aan zijn bezorgdheid over de wereldsituatie. Maar een der belangrijkste documenten uit zijn hele pontificiaat is stellig geweest de encycliek Humani generis van 12 augustus 1950, handelend „over enige opvattingen, die de grondslagen van de Katholieke leer dreigen te ondergraven".

Reeds eerder in hetzelfde jaar, namelijk op 28 februari, was een belangrijke instructie verschenen over de houding van de Katholieken t.a.v. de Oecumenische Beweging. Maar daarvoor was 1950 dan ook het Heilig Jaar, op 26 mei 1949 door Pius XII als zodanig afgekondigd. In dat jaar viel ook de heiligverklaring van het eenvoudige Italiaanse meisje Maria Goretti. Wegens de ontzagwekkende belangstelling — er waren meer dan een half miljoen mensen aanwezig — vond de plechtigheid plaats op het St. Pietersplein, wat nog nooit eerder was voorgekomen.

Hoogtepunt van het Heilig Jaar vormde echter de dogmaverklaring van Maria's Tenhemelopneming, eveneens op het St. Pietersplein en wel op Allerheiligen, in het bijzijn van 35 kardinalen, 7 patriarchen, 155 aartsbisschoppen, 393 bisschoppen en talrijke gelovigen.

ANDERE BELANGRIJKE FEITEN.

Het noemen van alle belangrijke feiten uit het leven van paus Pius XII zou niet één artikel, maar een gehele serie, ja een boekwerk vragen. Maar te vermelden valt in elk geval, dat door Pius' benoeming van 32 kardinalen voor het eerst een einde kwam aan de Italiaanse meerderheid in het college van 70. In de encycliek Fulgens Corona werd het jaar 1954 tot een over de gehele wereld te vieren speciaal Mariajaar verklaard. Op 1 november volgde de instelling van een nieuw liturgisch feest, namelijk dat van Maria-Koningin. In dit jaar ook volgde de heiligverklaring van paus Pius X.

Toen het Mariajaar op 8 december werd gesloten, was paus Pius XII wegens ernstige ziekte verhinderd zelf deze plechtigheid te verrichten. Ondanks zijn zwakke constitutie heeft de paus zijn uitzonderlijk zware arbeid nog jaren kunnen verrichten.

Thans is hij echter van zijn hoge post ontheven.

(Nadruk verboden).

Op donderdagmorgen om 4 uur is Paus Pius XII, de Vader der Christenheid, op 82 jarige leeftijd gestorven. De gehele Kerk rouwt om het verlies van de grootste geestelijke leider van deze tijd. Voor Zijn eigen gelovigen gold hij als een eigentijdse heilige, maar ook tallozen buiten de katholieke geloofsgemeenschap zijn hem zo gaan zien.

Liefde en heiligheid. Deze twee begrippen zijn de samenvatting van Zijn persoonlijkheid en Zijn leven. Zij maakten Hem tot ongetwijfeld een der allergrootste Pausen welke de geschiedenis ooit gekend heeft.

Zonder vrees voor overdrijving kunnen we zeggen, dat bij deze Paus alles groots was. Zijn menselijke voornaamheid Zijn zeldzame geleerdheid, Zijn weergaloze activiteit, Zijn intense vroomheid, Zijn vaderlijke genegenheid voor iedereen en allen, Zijn sobere levensstijl en vooral Zijn wereldomspannende zorgzaamheid voor het lot van Kerk en mensheid.

Paus PIUS XII was de grote eenzame, die nochtans meer en beter dan wie ook in en met de wereld leefde, haar noden kende, haar welzijn liefhad. Het was voor Hem niet nodig Zijn eenzaamheid te verlaten om de wereld te kunnen dienen: de wereld kwam naar Hem. En er is wellicht nooit een tijd geweest, waarin de wereld zo talrijk en eindeloos gevarieerd naar Rome gegaan is.

Wij denken hier aan de talloze audiënties: algemene en particuliere.

De Paus gaat de tijden langs, om allen een bijzondere zegen te geven: niet alleen aan de voorname gasten, maar ook aan de eenvoudige arbeiders en kleine burgers, aan geleerden en ongeletterden, aan priesters en studenten, aan zusters en kostschoolmeisjes, aan blijde eerste communicantjes en zielsgelukkige bruidsparen.

Hij zegende, prees, troostte en vermaande, bemoedigde en spoorde aan, gaf raad, een richtlijn, een liefderijk antwoord op een vertrouwelijk gestelde vraag.

Hij sprak tot atoomgeleerden, treinbeambten, prelaten, filmsterren, diplomaten, imkers, wielrenners, verkenners en werkgevers, zakenlieden, doctoren, militairen, verpleegsters, professoren, kinderen, staatshoofden, musici, mijnwerkers, enz. enz. En het waren niet alleen katholieken die tot Hem kwamen: het waren ook Baptisten-dominees, Hindoe-priesters, Muzelmanse leiders, protestantse kerkvoogden, en zovele anderen.

„Pius XII was iemand, die de geestelijke noden dieper dan wie ook peilde. Hij stond volop in de werkelijkheid en was in hoge mate modern.

Meer dan welke Paus voor Hem, werd Pius XII beluisterd buiten zijn eigen Kerk. Millioenen en millioenen niet-katholieken, hoewel afkerig van de katholieke leer, zagen Hem als de **verpersoonlijking van het ware christendom**, verwachtten van Hem het geneesmiddel om de wereld gezonder en meer bewoonbaar te maken".

—o—

EUGENIO PACELLI werd op 2 maart 1876 te Rome geboren. 23 jaar later, om precies te zijn op 2 april 1899, verwierf hij het priesterschap. In een veelheid van functies en ambten heeft de arbeidzame priester de kerk gediend. Was hij aanvankelijk verbonden aan de H. Congregatie voor Buitengewone Kerkelijke aangelegenheden, hij klom op tot hoogleraar aan de Apollinaris en elders, tot nuntius te München en titulair-aartsbisschop van Sardes (1917).

Het jaar 1920 zag hem als eerste apostolische nuntius in Duitsland en in 1929 volgde zijn verkiezing tot kardinaal. Reeds het jaar daarop werd de kardinaal benoemd tot staatssecretaris van paus Pius XI en toen deze op 10

19 oktober: Wereld-Missiedag

de dag van de Paus voor de missies, de dag, waarop de H. Vader ons vraagt extra te bidden: om zegen over het werk onzer missionarissen, maar ook om meer missionaris-roepingen;

offeren: op royale wijze aan de collecte, die op deze dag op voorschrift van Z. H. gehouden wordt voor de Voortplanting van het geloof.

Het is de Paus zelf, die ons in Zijn laatste missie-encycliek „Fidei donum" in bewogen woorden zegt hoe moeilijk de toestand van de Kerk is in de missielanden, in het bijzonder in Afrika en door welke grote gevaren zij wordt bedreigd.

Het is ook de Paus zelf, die een allerdringendst beroep doet op alle katholieken om in veel grotere mate steun aan het missiewerk te verlenen, daar de thans beschikbare middelen volkomen ontoereikend zijn.

Aan vele aanvragen om hulp uit de missies kan niet worden voldaan.

Is het ook voor onze missionarissen niet ontmoedigend, dat er niet voldoende middelen zijn om hun werk voort te zetten, laat staan om het uit te breiden?

Het is nu eenmaal een feit, dat er enorm veel geld nodig is voor de ruim 700 missiegebieden, die bijna allen in de minder ontwikkelde gebieden gelegen zijn en waar meer dan honderd duizend priesters, broeders, zusters en leken zwoegen voor het geestelijk en stoffelijk welzijn van miljoenen.

In vele gebieden, vooral in Midden-Afrika, staan de velden wit van de oogst, maar helaas er zijn veel te weinig werklieden, veel te weinig missionarissen.

Het is daarom dat de H. Vader dringend vraagt om voortdurend gebed: Gebed voor zegen over het missiewerk en meer missionaris-roepingen en om grotere steun.

De jaarlijkse Wereld-Missiedag brengt tenslotte naar voren het uitdrukkelijk verlangen van de Paus, dat alle katholieken lid zijn van de pauselijke missiegenootschappen: de Voortplanting van het Geloof (contributie *f* 1,30 per jaar, jeugdleden *f* 0,60) de H. Kindsheid (*f* 0,30 per jaar), Sint Petrus' Liefdewerk (*f* 1,— per jaar). De contributie is zo laag, dat ze praktisch voor niemand een bezwaar is en daardoor ook volop gelegenheid laat tot steun aan andere acties.

Mocht U nog geen lid zijn, maak dan op de Wereld-Missiedag, gebruik van de gelegenheid die U geboden wordt om U als lid op te geven.

Wanneer alle katholieken beseffen de grote verantwoordelijkheid om als lid van Christus-Kerk het missiewerk in ruime mate te steunen en ook anderen aan het Liefde-evangelie van Christus deelachtig te doen worden, dan moet de Wereld-Missiedag ook dit jaar slagen.

Kunstkring Boxtel Filmavond

Op woensdag 15 oktober a.s. zal voor de A- en B-leden van de Kunstkring een filmavond gegeven worden in theater De Ark.

Men heeft voor deze eerste filmavond in het nieuwe seizoen een interessant programma weten samen te stellen.

Als voorfilms zullen vertoond worden „Land en leven in Nieuw-Guinea" en „35 jaar filmjournalistiek". De eerste rolprent is een documentaire van ongeveer 10 minuten. De tweede geeft de geschiedenis weer van het Nederlands filmjournaal vanaf 1920 (het stomme tijdperk) tot 1955. Een zeer interessante historische terugblik dus, waarvoor 35 minuten zijn uitgetrokken.

Als hoofdfilm zal worden gedraaid: „The night my number came up" (De dertiende passagier). Een boeiende film, steunend op een sterk opgebouwd scenario en met efficiente zorg in beeld gebracht. Het meer suggereren dan direct laten zien geeft aan deze film een aparte sfeer. Vertoningsduur: 1 uur en 40 minuten.

De filmavond vangt om kwart over 8 aan.

Nieuwe directeur van H.B.S. in Boxtel

Tot directeur van het Jacob Roelandscollege te Boxtel is benoemd de tegenwoordige onder-directeur van de Rijks H.B.S. te 's Hertogenbosch, drs. P. B. Hamel.

De opvolger van dr. J. v. d. Ligt (thans inspecteur van het V.H.M.O.) werd in 1907 te Antwerpen geboren. Hij volgde het lager onderwijs te Vlissingen en doorliep de Rijkskweekschool in Middelburg. Als onderwijzer was de heer Hamel aanvankelijk werkzaam in Middelburg, in Terneuzen werd hij leraar aan de ULO. Vandaar werd de heer Hamel overgeplaatst naar Wageningen, in welke tijd hij zich ook toelegde op de studie in Duits, Latijn en Grieks.

In 1952 slaagde hij voor zijn doctoraal Duits, waarop zijn benoeming tot leraar aan de Bossche Rijks H.B.S. en aan de H.B.S. in Breda volgde.

Onderdirecteur te Den Bosch werd de heer Hamel in september 1954.

BEL

Enige tijd geleden hebben wij er ons toe laten verleiden, de film „Notre Dame de Paris" te gaan bezichtigen, die „de grootse vertolking" heette te zijn van Victor Hugo's beroemde boek van dezelfde naam. Dit boek is indertijd — 2de helft 18de eeuw — wat men tegenwoordig zou noemen, een „bestseller" geweest, waaraan het o.m. te danken is dat de Parijse Lieve Vrouwekerk, meesterwerk van de vroeggotiek, sinds de revolutie danig in verval geraakt, voor afbraak werd behoed en door Viollet le Duc op knappe wijze werd gerestaureerd. Hoofdpersonen in het boek zijn de gedrochtelijke Quasimodo, klokkeluider bij de gratie Gods, en die van de bisschop van Parijs, Claude Frollo, een diaken met vreemdsoortige manieren, en Esmeralda, een betoverende zigeunerin, die door beide heren resp. heimelijk en openlijk wordt aanbeden en tenslotte aan de haat en afgunst van laatstgenoemde ten offer valt. Het boek, dat wij kunnen bewonderen om zijn heerlijke taal — Frans op zijn best! — heeft ons meer verkwikking aangeboden dan de film.

Deze muntte minder uit door grootsheid dan door kleurenvuurwerk, lachwekkende gruwelscènes en stuntelige „historische reconstructie", voor zover we hier van historie kunnen spreken.

Uitgesproken potsierlijk vonden wij de op het doek gesmeten geestelijkheid, niet alleen vanwege haar zalvende handel en wandel mitsgaders haar grappig plunje (iets anders was het niet), maar ook vanwege de frequentie waarmee ze geregeld op de proppen kwam. Uit alle hoeken en gaten kwam ze opduiken en dit op de meest onverwachte ogenblikken. Nu eens liep ze zomaar te figureren, dan weer pleegde ze kerkdienst, een derde keer assisteerde zij bij een brandstapel en weer een andere keer zat zij met telepaten-ogen recht te spreken. En zingen dat ze deed!! Altijd precies in de maat, zacht aan het begin en zacht aan het einde met middenin een climax, en dat allemaal met meditatieve stemmen van de bovenste plank. Het was amusant, op het koddige af. En wat ons nog het meest opviel was, dat zij voor negentig procent ongeveer uit Paters Dominicanen bestond. Eens zelfs was de hele clerus van de Notre Dame O.P. Die Dominicanen schijnen het trouwens in méér films en toneelstukken prima te doen. We zijn ze tenminste nogal eens tegengekomen. Nogal eens is misschien te zacht uitgedrukt.

In ieder geval is het zo, dat zij voor het publiek op den duur wel moeten zijn gaan fungeren als symbolen van de middeleeuwse klerikale gestrengheid. Zou de kleur van hun habijt — wit-zwart — er ook iets mee te maken hebben? Of zouden zij zulke wasechte monikken zijn dat zij voor scenarioschrijvers en toneeldichters het ganse monikkendom vertegenwoordigen met alle kwaaltjes die het ooit eens gehad heeft?

Wat er ook van zij, voor zover wij de Dominicanen kennen, kunnen wij over hen getuigen dat het mensen zijn, die opvallen door hun liefde voor de wijsbegeerte en de godgeleerdheid en verder overal en altijd klaar staan om de Kerke Gods te dienen. Wat ongeveer gelijk staat met tien plus.

Nooit hebben wij ze ervaren als profeten van het laatste oordeel of als lieden die rondsluipen op zoek naar ketters, steeds voorzien van tondeldozen om waar ze maar kunnen brandstapels aan te steken. Zo denken er blijkbaar ook de Huissense protestanten niet over. Deze hebben namelijk het eeuwfeest van de Dominicanen in — het veelbesproken-Huissen op onbevangen wijze meegevierd. Niet met een enkel gelukstelegram, maar met een serenade door het christelijk gemengde zangkoor en met een fraai geschenk bestaande uit een bronzen apostel-bel voor de refter. „Een klein geschenk voor een groot klooster", noemde het Dominee Blok. Dit is verrukkelijk! Bemoedigend!

De Huissense andersdenkenden hebben kennelijk niet de noodklok geluid maar de Dominicanen de bel aangebonden... En als dat zo gevaarlijk was, hadden zij voorzeker wel uitgekeken...

Bij een kat levert dat meer risico's op.

Wijsgeer.

Burgerlijke Stand

Van 30 september tot en met 6 oktober.

GEBOREN: Johannes H. M. M. zoon van M. J. J. van Diessen en M. H. Muurmans, Konijnshoolsedreef 10 — Maria A. M. W. dochter van H. W. van Grinsven en J. A. van den Langenberg, Boomstraat 6 — Johannes A. zoon van J. A. van den Nieuwenhuijzen en H. W. van Boxtel, v. Leeuwenstraat 46 — Hendrikus A. M. zoon van J. H. van der Meijden en M. C. van Uden, Tongeren 10 — Adrianus zoon van A. J. Schalkx en A. P. van Weert, Burgakker 13 — Beatrijs M. W. J. dochter van G. J. Geilleit en A. A. Hageman, Gildenhof 16.

ONDERTROUWD: Gerardus A. Voets en Huberdina M. op 't Hoog — Johannes M. Voets en Francina C. M. Poirters — Martinus N. van de Pas en Maria J. Kruijsen — Johannes C. C. M. van Zoest en Johanna van Giersbergen.

GEHUWD: Jan Zijlstra en Hendrika J. M. Huijberts.

OVERLEDEN: Adrianus van Amstel, oud 64 jaren, Gemonde 23.

Wit-Gele Kruis

Dienstrooster: Zondagsdienst (boodschappen van 1—2 uur) en avonddienst (zaterdag t.e.m. vrijdag boodschappen van 7—8 uur) Zr. v. Voorthuysen, Raaphof 16.

Uitleen, dagelijks van 2 uur tot half 3. Zonder lidmaatschapskaart en statiegeld wordt niets meer uitgegeven.

Consultatiebureaus voor zuigelingen:

Duinendaal: 's maandags van kwart voor 2 tot kwart voor 3.

De Burcht: dinsdag van kwart voor 3 tot kwart voor 4.

Lennisheuvel (Orion): 2e en 4e woensdag van de maand.

Agenda

SPREEKUREN
BURGEMEESTER EN WETHOUDERS.

Burgemeester: Maandag van 10—half 12 ten gemeentehuize.
Wethouder Valks: maandag van 10—11 uur op het adres Burgakker 5.
Wethouder v. d. Meijden: woensdag van 14—15 uur ten gemeentehuize.
Wethouder v. d. Krabben: zaterdag van 10—11 uur v.m. ten gemeentehuize.

ZONDAGSDIENST DER ARTSEN

aanvangende des zaterdags 's namiddags 5 uur eindigende 's maandagsmorgens 8 uur.

ZONDAG 12 OKTOBER

UITSLUITEND VOOR SPOEDGEVALLEN

DOKTER MARGRY

Clarissenstraat 20 **Telefoon 212**

SPORTNIEUWS

Stand 1e klas C

Hoensbroek	4	3	1	0	7	8—3
Sp. Irene	3	3	0	0	6	9—1
Boxtel	3	2	1	0	5	4—2
MOC '17	4	1	2	1	4	6—5
Alliance	3	1	1	1	3	7—6
Sp. Emma	3	0	2	1	2	5—6
Roermond	3	1	0	2	2	5—8
De Spechten	3	1	0	2	2	3—7
Heer	1	0	1	0	1	2—2
Kimbria	2	0	1	1	1	0—4
Brabantia	3	0	1	2	1	5—7
Vlissingen	2	0	0	2	0	2—5

Stand 2e klas A.

Gemert	3	3	0	0	6	12—4
Schijndel	3	1	2	0	4	6—4
Veloc	3	2	0	1	4	7—5
Sarto	3	2	0	1	4	10—8
Taxandria	3	2	0	1	4	12-10
Woens. Boys	3	2	0	1	4	9—8
TOP	3	1	1	1	3	5—3
ODC	3	1	1	1	3	4—5
OSS	3	1	0	2	2	5—7
Valkenswaard	3	0	1	2	1	3—5
Boxmeer	3	0	1	2	1	2—9
Uno Animo	3	0	0	3	0	7-14

R.K.S.V. „Boxtel".

Het was al weer een behoorlijke tijd geleden, dat de Boxtelse voetbalgetrouwen in het St. Paulus Sportpark zo'n prima partij voorgeschoteld kregen als j.l. zondag gedurende het eerste half uur van de wedstrijd Boxtel 1—Roermond 1. Beide ploegen waren in hoog tempo van start gegaan en lieten de bezoekers genieten van fris en pittig aanvalsspel waarin vooral ook de schutters hun mannetje stonden. Alhoewel Roermond in beduidend betere conditie bleek te verkeren dan in het vorige seizoen was Boxtel in deze periode uiteindelijk toch wel superieur. Vooral met de rechtervleugel van de thuisclub (v. Kerkhove—Pastoor) hadden de Roermondenaren heel wat te stellen. De debuterende linkerwing (v. Munster—C. v. d. Meyden) toonde begrijpelijk wat minder initiatief, alhoewel van de voet van de jongste v. d. Meyden toch ook enkele zeer gevaarlijke schoten vertrokken. Na 20 minuten spelen wist rechtsbinnen Pastoor zich weer eens aan zijn extra zware bewaking te onttrekken en, zij het hevig gehinderd, door de verdediging van Roermond te dringen en tevens op fraaie wijze te doelpunten Roermond ontketende meteen een gevaarlijke tegenactie waarbij enkele scrimmages voor het Boxtel-doel ontstonden. We zagen v. d. Laak toen zelfs eenmaal de bal op de doellijn wegkoppen. Boxtel bleek echter niet van zin te zijn nu al definitief te gaan verdedigen en zo kon men de voorhoede — goed gesteund door achterhoede, halflinie en teruggetrokken midvoor — al spoedig weer in volle actie zien. Bij een solo-actie van Pastoor had scheidsrechter v. d. Horst een overtreding van Roermondse zijde geconstateerd welke hij resoluut beboette met een strafschop. Toen echter was Leiden (lees: Roermond) in last. Op de meest felle wijze gaven de gasten hun misnoegen over deze beslissing, die inderdaad wel een te zware straf inhield, te kennen. Zowel Boxtel als de scheidsrechter bleken door deze overigens weinig stijlvolle manier van optreden uit hun doen te geraken, want keeper v. d. Heyden slaagde er niet in bij de voltrekking van het vonnis de bal achter zijn collega in het net te deponeren en de scheidsrechter bleek zo angstig voor de reacties op zijn beslissing, dat hij wat aan invloed trachte te winnen door een waar fluitconcert aan te vangen. Dit had echter juist een averechtse uitwerking. Vooral toen hij na de rust bij ernstige overtredingen, zoals de handtastelijkheden van de Roermondse keeper, verzuimde krachtige maatregelen te nemen, schiep hij met het kwistig uitdelen van vrije trappen zo'n nerveuze sfeer, dat rommelig voetbal met tal van vervelende incidentjes er het gevolg van was.

Op 'n gegeven moment gaf de doelman van Roermond er zelfs de brui aan en weigerde verder te spelen. Roermond zou dus een gevoelige aderlating hebben moeten ondergaan, ware het niet dat de Boxtelse keeper zijn collega op het laatste moment nog tot andere gedachten wist te brengen en hem overreedde toch verder te spelen. Ook met de morele steun van deze sportieve geste wist de scheidsrechter het niet te klaren. De wedstrijd liep hem geheel uit de hand en als het bestuur van de thuisclub bij de diverse moeilijke intermezzi niet tegelijk krachtig en tactisch had ingegrepen zou hij de 90 minuten wellicht niet vol hebben kunnen maken. Bij dat alles was Boxtel — ondanks het uitvallen van v. Zoest — beslist de sterkste partij gebleven. De krappe voorsprong kon ondanks vele gevaarlijke acties echter niet meer worden opgevoerd. Maar de winst was voldoende om Boxtel op de ranglijst een fraaie 3e plaats te bezorgen.

Intussen stelden de reserves van Boxtel j.l. zondag danig teleur door de uitwedstrijd tegen Baardwijk 2 met 2—1 te verliezen. Een lelijke misstap van dit zo goed gestarte elftal.

Programma voor a.s. zondag:

MOC 1—Boxtel 1	half 3
Boxtel 2—Heusden 2	half 3
Boxtel 3—RKVVN	12 uur

Zal Boxtel 1 ook in deze vierde competitiewedstrijd tot winst weten te komen? Tegen een ploeg als MOC mogen we in elk geval goed voetbal verwachten. Boxtel 2 en 3 moeten tot de volle winst kunnen komen.

R.K. Supportersvereniging.

Voor de reis naar Bergen op Zoom dienen de buskaartjes te worden afgehaald vóór vrijdagavond 8 uur op de bekende adressen.

JEUGDVOETBAL.

Programma voor a.s. zaterdag:

Udi 5—Boxtel 5	4 uur
Vertrek per bus om 3 uur vanaf het Jeugdhuis.	
Boxtel 6—BVV 8	4 uur
Rhode 7—Boxtel 7	3.30 uur
Vertrek per fiets vanaf het Jeugdhuis om 2.30 uur.	
Boxtel 8—BVV 11	3 uur
Ollandia 3—Boxtel 9	3 uur
Vertrek per fiets om 2 uur vanaf het Jeugdhuis.	
ODC 10—Boxtel 10	2.30 uur

Uitslagen van j.l. zaterdag:

Boxtel 5—Avanti 5	4—1
Zwaluw 5—Boxtel 6	3—3
Boxtel 7—Avanti 7	0—1
TGG 5—Boxtel 8	6—2
Boxtel 10—Boxtel 9	0—9

O.D.C. nieuwc.

Valkenswaard—ODC 2—4.

In een door ODC goed gespeelde wedstrijd, wisten de rood-wit-blauwen met 4—2 van Valkenswaard te winnen. Met de rust stond ODC reeds met 2—0 voor, dank zij doelpunten van A. v. Oers, maar na de rust wist Valkenswaard deze achterstand geheel in te lopen. ODC liet de moed echter niet zakken en wist door nog twee doelpunten (v. Oers - hattrick - en Dollevoet nr. 4) te maken de zo zeer begeerde eerste overwinning te behalen.

Een enigszins verzwakt ODC 2 kon het tegen de Valk 2 niet verder brengen dan een 3—3 gelijk spel, hoewel het eerst een 2—0 voorsprong had.

ODC 3 moest in Avesteijn haar meerdere erkennen en verloor met 4—2.

ODC 4 verloor met 4—0 van Irene.

Programma voor a.s. zondag:

ODC 1—Sarto 1	half 3
Schijndel 2—ODC 2	
DVG—ODC 3	
Ollandia—ODC 4	

JEUGDVOETBAL.

Uitslag van j.l. zaterdag:

ODC 6—Concordia 7	9—0
Concordia 8—ODC 8	2—0
ODC 9—Boskant 4	2—6
ODC 10—Irene 4	5—0

Programma voor a.s. zaterdag:

BVV 7—ODC 5	
Vertrek 3 uur per fiets bij de ODC-cantine.	
ODC 6—RKJVV 5	3.30 uur
BVV 10—ODC 8	
Vertrek 1.45 uur per fiets bij de ODC-cantine	
ODC 10—Boxtel 10	2,30 uur

D.V.G.-nieuws.

A.s. zondag speelt het eerste elftal van D.V.G. thuis tegen O.D.C. 3. Aanvang 2 uur.

Irene, Gemonde.

J.l. zondag speelde Irene 1 zijn 3e competitiewedstrijd, die tevens de eerste nederlaag opleverde. De ontmoeting met Den Dungen resulteerde in een 1—2 nederlaag. Niettemin begon de wedstrijd erg hoopvol voor de Irene-mannen, want aanstonds na het beginsignaal waren ze al voor het Dungense doel te vinden en na 10 minuten spelen schoot W. Hellings tegen de paal waarop de terugspringende bal door T. Schellekens in de touwen werd gelegd. Hierna golfde het spel geruime tijd op en neer totdat 5 minuten voor de rust Den Dungen een fout van de Gemondse achterhoede wist af te straffen 1—1. Na de rust kreeg Irene de wind tegen waardoor men in de verdediging gedrongen werd. Doelpunten bleven echter vooralsnog uit. Pas 10 minuten voor het einde slaagde Den Dungen erin het Irene-doel opnieuw te doorboren. Wat Irene daarna ook nog probeerde, het einde kwam met een 1—2 nederlaag.

Het 2e elftal ging op de goede weg voort en versloeg ODC 4 met 3—0.

Het 3e moest met 1—2 de eer aan V.O.W. 2 laten.

A.s. zondag gaat Irene naar Handel, een zeer lastige tegenstander.

Irene 2 ontvangt Boskant 2, aanvang 2 uur. Het 3e elftal gaat op bezoek bij R.K.S.V.A. 4 in Schijndel.

Hockeyclub M.E.P.

Uitslagen van j.l. zondag:

Heren 1—Hoco 1	4—2
Dames 1—Hopbel	0—1
Heren 2—Rapidity 2	6—2
Heren 3—Mop 6	1—1

De heren van Mep 1 hebben zondag revanche genomen voor de twee nederlagen tegen Hoco in het vorige seizoen, in een wedstrijd, waarin Mep, zowel in snelheid als ploegverband, superieur was. B. Geeris opende de score met een pracht backhand-doelpunt en na een kwartier keek Hoco tegen een 0—2 achterstand aan, toen Prince een goede aanval met een doelpunt bekroonde.

Desondanks hield Hoco taai vol en via twee strafcorners was de stand met de rust weer gelijk.

Na rust: een muurvaste achterhoede, een stuwende halflinie en een goed samenspelende voorhoede, waartegen Hoco niet opgewassen bleek en Mep een verdiende overwinning behaalde.

De dames van Mep hebben zich tegen het leidende Hopbel prima geweerd.

Hopbel was snel en stickvast en het pleit voor het doorzettingsvermogen van de Mep-dames dat zij tot één minuut voor het einde de stand blanco konden houden. Toen werd, ondanks het prima spel van backs en spil, de Mep-keepster, die haar doel uitstekend had verdedigd, kansloos geslagen. (0—1).

In de voorhoede van Mep blonk de midvoor uit, maar deze ontving te weinig steun van de anderen om tot doelpunten te geraken.

Programma voor zondag a.s.:

Dames 1 en heren 1 trekken naar Vught om daar de elftallen van Mop te bekampen. Gezien het spel van j.l. zondag zijn wij benieuwd naar de uitslag, waarbij wij wel eervolle resultaten mogen verwachten.

R.K. BaVoB.

Het voleybal-programma, door de afdeling Den Bosch voor zondag vastgesteld, heeft ons genoodzaakt de vriendschappelijke wedstrijden, die voor a.s. zondag gepland waren, voor enige tijd uit te stellen.

Het tweede dames-team — ingedeeld bij V.C.T., Rewa, Set Up 1, Vios Volo 1 en V.C. Den Bosch 3 (allen uit Den Bosch), en V.J.C. en V.C.V. (uit Vught), de tegenstanders uit de eerste klasse van vorig jaar van Bavob 1, speelt a.s. zondag om:

16.30 uur: V.J.C.—Bavob 2
17.30 uur: Set-Up 1—Bavob 2

Heren 1 — ingedeeld bij Rewa 1, V.C. den Bosch 2, V.C.T. 2, (uit den Bosch) V.C.V. 2 en V.J.C. 1 (uit Vught), O.V.C. Sagitta 1 (uit Oss) en Ever Ready 2 (uit Vlijmen) — spelen zondag om:

20.30 uur: Bavob 1—V.J.C. 1
21.00 uur: Bavob 1—O.V.C. Sagitta 1

In de tweede klasse heren is Bavob 2 ingedeeld bij S.D.O. (uit Drunen), Rewa 2 (Den Bosch), V.J.C. (Vught), V.C. Den Dungen, V.C. Organon, O.V.C. Sagitta 2, en Entre Nous (allen uit Oss).

Alle Bavob-teams spelen in de Stadionzaal van de Vliert in Den Bosch, uitgezonderd het eerste dames-team.

Last van zenuwen?

Mijnhardt's Zenuwtabletten helpen U er overheen.

Triton '55.

A.s. zondag 12 oktober gaan wij voor de tweede maal naar het Sportfondsenbad in Eindhoven. Vertrek vanaf de Markt om 12 uur. Wij rekenen weer op grote deelname.

Oud Boxtel in beeld

Uit de grote verscheidenheid van fotoopnamen van straten en dorpshoekjes blijkt dat de „ansichtkaarten"-industrie ook in Boxtel ijverig speurde naar kiekjes voor uitbreiding van productie.

Ieder hoekje dat aanspraak maakte op de kwalificering „leuk" of „karakteristiek" kwam in aanmerkinm om „genomen" te worden.

Boxtel schijnt sterk aangetrokken te hebben, en, het mag gezegd worden, onze gemeente bood diverse aardige hoekjes met mooie vergezichten of accentuerende achtergronden.

Onze vroeger zo mooie rivier de Dommel heeft ongetwijfeld in veel gevallen de fotografen aangetrokken om er de lens op te richten.

Bovenstaand plaatje is er o.a. een bewijs van.

De waterpartij met weerspiegeling van het langs de oevers staand geboomte en struikgewas is de dominerende factor in dit fotobeeld, dat met het gebouw rechts en het hekwerk op de voorgrond als een schilderij aanspreekt.

Nu hebben we onze lezers nog niet medegedeeld waar dit mooie schilderachtige hoekje te vinden was... Het „hoekje" is er gedeeltelijk nog, maar... Köbuske Tin zou zich ergeren bij de aanblik ervan. En wie van onze lezers lust en moed heeft om zijn reuk- en ademhalingsorganen te prikkelen met de geur van de Dommel, ga maar 'ns vanaf de Zwaansche Brug bekijken hoe en wat er ter plaatse veranderd is sedert huize „De Zwaan" door het oorlogsgeweld werd vernield.

BEATRIX VERHOFSTAD
en
TONNY VAN DE LAAR

hebben de eer U kennis te geven van hun voorgenomen huwelijk waarvan de inzegening zal plaats vinden op maandag 20 oktober om 11 uur in de kerk van de H. Joannes Vianney te Deventer.

Deventer, Schoutenweg 60
Boxtel, Prins Bernharstraat 7.
oktober 1958.

Receptie van 2—3 uur:
Schoutenweg 60
Toekomstig adres:
Tolsteegplantsoen II[11], Utrecht

†

Tot onze droefheid overleed, door een noodlottig ongeval, dinsdag 7 oktober te Eindhoven, onze dierbare Zoon en Broer

JAN v. d. STAAK

na voorzien te zijn van de H.H. Sacramenten der Stervenden.

Wij bevelen de overledene in uw gebeden aan.

E. v. d. Staak
J. v. d. Staak-Kroot
en kinderen

Boxtel,
Prins Bernhardstraat 12.

De uitvaart zal plaats hebben zaterdag om half 10 in de parochiekerk van het H. Hart, waarna de begrafenis.

Tot ons leedwezen overleed na een noodlottig ongeval te Eindhoven onze employé en collega

JAN v. d. STAAK

De overledene was een verdienstelijk werker en een trouwe collega, die wij in ons gebed zullen gedenken.

Aannemersbedrijf
Fa. Jos. v. Boxtel, Vught
en gezamenlijk personeel

Allen die hun medeleven betoonden bij het plotseling overlijden van onze dierbare vrouw en moeder zeggen wij bij deze hartelijk dank.

JOS VAN OERS
en kinderen

Burgakker 2

B.z.a. net R.K. werkmeisje, 20 jaar, voor 1 dag in de week. Bevragen Molenstraat 19.

B.z.a. meisje voor de huishouding voor dag en nacht. Bevragen Molenstraat 19.

Net pension aangeboden met huiselijk verkeer. Dufourstr. 5

Fa. J. P. v. d. Velden, Boxtel. Juist ontvangen: prima wollen ruiten, 140 breed vanaf ƒ 5,95, fantasiestoffen, 80 breed, ƒ3,75 moderne wollen damesstoffen, 140 breed; de beste Hollandia Nylonkousen. Nergens beter.

Planten en bloembollen voor huiskamer en tuin: o.a. Franse geranium, Paperwhite, Crocussen (geel, blauw, wit), Tulpen (in kleuren), Narcissen, enz. Alles voorradig: J. v. d. Berk, Barrierweg 7, Tel 267.

Voor: geriefhout, palen, board, golfplaten, dakleer, betonramen, fruit- en aardappelkisten naar Houthandel A. Hoevenaars, Ridder v. Cuijkstraat 58.

Twee meisjes hebben nog tijd om 's avonds kantoren of lokalen schoon te houden. Adres bevragen Molenstraat 19.

Gedurende het hele jaar spruitloze, harde aardappelen die hun kleur en smaak behouden. Gebruik Duphar kiemremmingsmiddel. Steeds voorradig. Ook andere bestrijdingsmiddelen. J. v. d. Berk, Barrierweg 7, Tel. 267.

Wilt U een wasmachine of centrifuge aanschaffen, kom dan eerst eens bij ons zien. Wij leveren voor een ongelooflijk lage prijs een langzaam wasmachine van 75 liter met oliebad. Ook leveren wij de enige centrifuge met sproeier, zodat u uw was niet meer behoeft te spoelen. Wij demonstreren zonder verplichting bij U aan huis. H. J. Verhagen, Breukelsestraat 30, Boxtel, Tel. 248.

Gebruikt U Lavendel? Gebruik dan de goede! Moussan Lavendel steeds verkrijgbaar bij Parfumerie Dameskapsalon M. J. v. d. Broek & Zn, Breukelsestraat 34, Tel. 220. Ook brengen wij de originele Moussan Lavendel Zeep.

Wilt U eetaardappelen kiemvrij bewaren, gebruik dan nu ons kiemremmingsmiddel. Verkrijgbaar in grote en kleine verpakking. Fa. Gebr. v. Oers, Zaadhandel, Breukelsestraat 112, Boxtel.

Bestel nu reeds Uw fruitbomen, bessen- en frambozenstruiken, aardbeiplanten, struik- en klimrozen, Canada populieren, enz. Kwekerij J. v. d. Berk, Barrierweg 7, tel. 267, Liempde.

Dames! Reeds vanaf ƒ 7,50 'n Permanent. Tijdig bespreken. Tel. 220. Kapsalon M. J. v. d. Broek & Zn., Breukelsestraat 34.

Voor dressoir, eethoektafels en stoelen: Meubelhuis De Beurs, Markt 22.

'n Prachtsortering oorbellen, colliers, broches enz. enz. vindt U bij M. J. v. d. Broek & Zn, Breukelsestraat 34.

Wordt U 'n beetje grijs mevrouw? Hindert niet! Wij zijn gespecialiseerd op 't gebied van kleurspoelingen. Dameskapsalon M. J. v. d. Broek & Zn., Breukelsestraat 34. Telefoon 220.

Voor stalen ledikanten en divanbedden en bedstellen, Meubelhuis De Beurs, Markt 22.

U weet toch dat wij Uw boodschappen op elk gewenst ogenblik thuisbezorgen? „Het Zuivelhuis" M. W. v. d. Weide, Stationstraat 2, Tel. 458.

Slagerij Clercx geeft deze week voor reclame: a.s. vrijdag en zaterdag: poulet ƒ 1,60 per 500 gr., bijcarbonade ƒ2,95 per 500 gr. Lunchpakket: 150 gr. gebr. gehakt en 100 gram Berliner samen ƒ 1,—; bakbloedworst 85 ct. per 500 gr.; balkenbrei 45 cent per 500 gr. A.s. maandag: 4 lekkerbekjes 85 cent en 3 slavinken voor ƒ 1,—; 100 gr. gekookt spek 45 ct. Dinsdag speklappen ƒ 1,35 per 500 gr.; 150 gr. leverkaas 59 ct. Woensdag 150 gr. gebr. gehakt 53 ct. Donderdag verse worst ƒ 1,75 per 500 gram. 100 gram bacon 54 ct.

Woensdag gehaktdag ƒ 1,68 per 500 gr. Nergens beter gehakt dan bij slagerij Clercx.

Zojuist ontvangen: kunstige smeedijzeren haarspelden, ƒ 3,95. Parfumerie M. J. v. d. Broek, Breukelsestraat 34.

Voor de a.s. Communie geven wij uitsluitend vrijdag en zaterdag op al onze vleeswaren 10% korting. „Het Zuivelhuis". M. W. v. d. Weide, Stationstraat 2. Tel. 458. Ook zondag geopend van 9—12 uur

Grote bewaarbare sjalotten voor consumptie 40 ct. per kilo, 10 kilo ƒ 3,50. Nog volop goedkope rijpe tomaten. Kweekerij v. Zogchel.

In voorraad 1e nab. Petkuser rogge N.A.K. gekeurd. Vergeet bij Uw eetaardappelen niet om Antispruit te gebruiken. Het voorkomt vroegtijdig uitlopen. In strooibus van 1 kg voor 500 kilo aardappelen; ½ kg voor 250 kg aardappelen. Zaadhandel van Zogchel.

Prima Frisia kolenhaard te koop, uiterste prijs ƒ 125,—. v. d. Velden, Stationstraat 11.

Te koop: jonge kippen, alsmede val- en plukappels. Van Eeuwijk, Nieuwstraat 192.

1e klas bloembollen koopt men bij de bloemist-vakman die soorten en kwaliteiten kent. Komen er meermalen bollen op dezelfde plaats, ontsmet Uw grond dan met Brassicol, dan doen ze het weer uitstekend. Geïllustreerde plantwijze gratis. Bloemisterij v. Zogchel.

H.H. Konijnenhouders, te koop rode wortelen. Th. v. Ingen, Mijlstraat 75.

Slachthaantjes te koop. Prins Hendrikstraat 23.

Appels te koop: sterappels, goudreinetten en andere. M. der Kinderen, Velderseweg 3, Liempde.

Te koop: een haardkachel, zo goed als nieuw. Molenstraat 11

Te koop: Jaarsmahaard, in prima staat. St. Jorisstraat 7.

Diverse soorten appels, stoof- en handperen vanaf 15 ct per kg., val 10 cent. J. v. Dijk, Koppel 21.

Te koop 2 tuindeuren 0,78 x 2,20 m, in zeer goede staat). Janssen, Pr. Hendrikstraat 10.

Te koop z.g.a.n. lichtgrijze kinderwagen ƒ 65,—. Bevragen Molenstraat 19.

Te koop: witte bruidsjapon (met kapje). v. Ranststraat 7.

Te koop: een kolenhaard. v. Leeuwenstraat 53.

Tafelzilver cassette Pleet, nieuw. Zeer billijk, tegen contante betaling. (Prachtcadeau). Brieven onder no. 346, Molenstraat 19.

Wegens plaatsgebrek te koop: twee goed onderhouden ameublementen, kroonlamp, staande schemerlamp, haardfauteultjes, kloostertafel, enz. enz. W. v. Breugel, Baroniestraat 71.

Te koop prachtig ameublement bestaande uit grote tafel, zes stoelen, dressoir. Bevragen Molenstraat 19.

Batavus - Bylonet en Solex. Maastrichtsestraat 23.

Te koop alle soorten appels bij P. v. d. Boer, Eindhovenseweg 32.

Te koop een kalfkoe of kalfvaars, keuze uit 3. Jos. v. d. Sande, Onrooi 18a.

Te koop: dubbel electrische kookplaat, electrische braadpan, 1-persoons matras, electrische kamerlamp, divan, Etna vulkachel. Esch A 32.

Te koop gevraagd: damessportfiets. Aanbiedingen met bijzonderheden onder nr. 347, Molenstraat 19.

Biggen te koop. P. van Eert, Boseind 29.

Te koop: een N.L. zeug, 14 weken drachtig bij Adr. v. d. Meijden, Kapelweg 69.

Biggen te koop bij P. Kruissen, Mijlstraat 48.

Beste biggen bij H. de Bresser, Schijndelsedijk 14.

Te koop: een toom beste biggen bij A. v. Grinsven, Nergena 3.

Te koop: 2 dragende zeugen (waaronder een moeder-sterzeug) bijna aan telling. M. Habraken, Luissel 12.

J. F. J. M. Mannaerts
notaris te Boxtel

zal aldaar voor de Fam. v. d. Broek te Boxtel voor Toewijzing op maandag 13 oktober 1958 n.m. 5 uur in café P. v. d. Aker, Baroniestraat 75

PUBLIEK VERKOPEN:

het huis met erf te Boxtel, Baroniestraat 81, kad. Gem. Boxtel, sectie F no. 3267, groot 1.87 are.

Ingezet op ƒ 3000,—.

Zonder recht of titel in gebruik bij huidige bewoner.

Lasten voor koper vanaf 1 januari 1959.

Betaling koopsom uiterlijk 13 januari 1959.

J. F. J. M. Mannaerts
notaris te Boxtel

zal aldaar voor de Fam. v. d. Meijden te Boxtel voor Toewijzing op dinsdag 14 oktober a.s. n.m. 5 uur in café de Ketting (P. v. d. Meijden), Bosscheweg

PUBLIEK VERKOPEN:

een perceel bouw- en weiland te Boxtel aan de Mijlstraat, kad. Gem. Boxtel, sectie L no. 126, groot 1.03.50 ha.

Ingezet op ƒ 2220,—.

Verpacht voor ƒ 60,— p. jaar. Lasten voor koper vanaf 1 januari 1959.

Betaling koopsom uiterlijk 14 januari 1959.

RIKKEN
Fanfare St. Willibrordus te Esch
Dinsdagavond a.s. te half acht
in Café SCHOUTEN
opening rikavonden ten bate van het instrumentenfonds. Iedere avond diverse mooie prijzen en twee hoofdprijzen over het hele seizoen. Onze Boerenkapel zorgt voor goede stemming en U bent van harte welkom.

TE KOOP
Vrij gelegen
Middenstandswoning
met grote tuin, 17 are. Over plm. 4 weken leeg te aanvaarden, ook voor zakelijke doeleinden zeer geschikt.
Inlichtingen bij
J. v. d. Broek
Molenstraat 69 Tel. 733

Plaatselijk Nieuws

Dodelijk ongeval.

In een Eindhovens ziekenhuis is j.l. dinsdag onze plaatsgenoot, de 22-jarige J. H. M. v. d. Staak (Pr. Bernhardstraat) overleden tengevolge van een hem enkele dagen tevoren overkomen ongeval.

Bij bouwwerkzaamheden te Eindhoven viel timmerman v. d. S. vrijdagmorgen van een stelling. Ofschoon deze stelling nog geen meter hoog was kwam hij toch zo ongelukkig terecht, dat overbrenging naar het ziekenhuis noodzakelijk geacht werd. Aanvankelijk zou geen levensgevaar aanwezig zijn geweest, doch maandag verslechterde zijn toestand zodanig, dat voor het ergste gevreesd werd.

In de loop van dinsdag is het slachtoffer aan de opgelopen verwondingen (o.a. beschadiging van de ingewanden) bezweken.

Benoemd.

De ZeerEerw. ZeerGel. Heer dr. H. J. M. N. Janssen, rector van de Eerw. Zusters Ursulinen alhier, is door Z. H. Exc. Mgr. W. Mutsaerts, bisschop van 's-Hertogenbosch, benoemd tot geestelijk adviseur van het R.K. Vrouwengilde te Boxtel.

E.H.B.O.-nieuws.

Op zondag 19 oktober wordt een grote E.H.B.O.-wedstrijd gehouden te Oss. Aanvang 2 uur. De bedoeling is dat wij met twee ploegen zullen deelnemen.

—o—

Donderdag 23 oktober wordt een aanvang gemaakt met de nieuwe cursus, alsmede met de oefenavonden. Verdere bijzonderheden volgen per circulaire.

R.K. Boerinnenbond
R.K. Jonge Boerenstand.

Alle leden van de zangclub worden a.s. zondag na de Hoogmis verwacht op de Burgakker.

Wij rekenen op aller aanwezigheid i.v.m. enkele belangrijke besprekingen.

—o—

Woensdag 15 oktober begint onze eerste vormingsavond 's avonds om 7.30 uur in Huize Moorwijk voor alle leden van de Boerinnenjeugdbond en Jonge Boerenstand boven de 18 jaar.

Wij hopen dat allen vóór deze datum het winterprogramma hebben ontvangen omdat men daarin alle mogelijke inlichtingen kan vinden.

Emigratie.

Vanwege het Katholiek Emigratiewerk zullen te beginnen 13 oktober a.s. in Boxtel maandelijks twee zittingen worden gehouden in het Verenigingsgebouw Burgakker.

Op deze zittingen worden aan iedere belangstellende de gewenste informaties verstrekt.

Zie advertentie in dit blad.

Emigratievoorlichting.

Door de Sectie Emigratie van het Gewestelijk Arbeidsbureau te 's-Hertogenbosch wordt op woensdag 15 oktober a.s. een voorlichtingsavond over Canada georganiseerd en wel op het Arbeidsbureau, Baroniestraat 43 te Boxtel.

Aanvang 8 uur precies.

Op deze avond zal de heer J. Foppele, emigratievoorlichtingsambtenaar van het Gewestelijk Arbeidsbureau te 's-Hertogenbosch, die een oriëntatie reis naar Canada heeft gemaakt, een lezing houden over dat land.

In de loop van de avond zullen er lichtbeelden worden vertoond en is er verder gelegenheid tot het stellen van vragen over dit onderwerp.

Vergadering
R.K. Middenstandsvereniging.

Maandag 13 oktober a.s. zal de R.K. Middenstandsvereniging afd. Boxtel een algemene vergadering houden in Hotel van Vlerken. Aanvang 8 uur precies.

In verband met de belangrijkheid van deze vergadering worden de leden dringend aangeraden aanwezig te zijn.

Ophalen tuinvuil.

Aan allen, die zich hebben opgegeven voor het ophalen van tuinvuil wordt door de dienst van gemeentewerken verzocht om dit tuinvuil aan de straat gereed te leggen op woensdag 15 oktober des morgens voor 8.00 uur. Het tuinvuil moet in kleine gemakkelijke hanteerbare bundeltjes, worden bijeengehouden.

Geslaagd.

Op het te Tilburg gehouden examen voor machineschrijven slaagden onze plaatsgenoten Marianne v. d. Hout, Thea Siemerink en Lenie v. d. Sande. Voor steno slaagde Yvonne v. d. Boomen.

Politiehonden-demonstratie

Opbrengst voor bouwfonds nieuwe kerk.

A.s. zaterdag 11 oktober om 3 uur zal de politiehondenvereniging „Wacht U voor de hond", een demonstratie geven in de nieuwe wijk op de Selissenwal nabij de school Zonnehoek. Het bestuur hoopt op grote publieke belangstelling, daar de opbrengst ten goede komt aan het bouwfonds voor de nieuwe kerk. Entrée is vrij, wel zal er gecollecteerd worden.

Gevonden en verloren.

Week van 1 tot en met 8 oktober 1958.

GEVONDEN: Bril in wit en bruin montuur; Rijwielsleuteltje; Broche met pareltjes en rozetje; Een zilveren gulden en één cent; Combinatietang; Amerikaans gouden halsketting; Rode vulpen; Een paar rode plastic dameshandschoenen; Geelkleurig potlood; Bruine portefeuille, inhoud zakje met visangeltjes en topveertje; Huissleutel; Linker gebreide herenhandschoen, kleur grijs.

VERLOREN: Ierse terrier, kleur roodbruin; Bankbiljet van *f* 10,—; Muntbiljet van *f* 2,50; Zwarte actetas, inhoud drinkfles; Groen-zwarte vulpen, merk Pelikaan en bruin vulpotlood in etui; Zwarte driekante gebreide sjaal.

Inlichtingen op het politiebureau, alhier.

Bioscoop.

A.s. zaterdag en zondag zal in theater „De Ark" vertoond worden de film „Schijnwerpers aan".

Een vlotte, zeer amusante „musical", waarin de bekende filmster Marika Rökk optreedt in een luxieuze club „De Groene Kakatoe". Verder werken o.a. mede: Georges Smith's Caribean Calypso Band, Miecio Askanasy's Neger-Ballet-Theater „Brasiliana" en The Bluebell Girls van het „Lido" te Parijs. Alle leeftijden.

Voor de nieuwe kerk.

Uit dankbaarheid voor verkregen gunst van M. S.	*f* 5,—
Maandelijkse kaartavond	*f* 2,—

Voor de Missie.

Door Ria v. Breugel werd op de Roond *f* 2,56 voor de Ursulinen-missies opgehaald.

Kamer van Kooph. en Fabrieken.

Nieuwe inschrijving:

Slopersbedrijf v. Son & v. Straten, Armhoefstraat 10—12, Lennisheuvel, Boxtel.

Voor de Landbouwers

HEFFINGEN LANDBOUWSCHAP.

Verzending aanslagbiljetten 1958.

Het Landbouwschap heeft dezer dagen een begin gemaakt met de verzending van de aanslagbiljetten voor heffingen over het jaar 1958.

Behalve de algemene heffing over 1958 bevat het biljet twee bestemmingsheffingen, nl. de heffing beloning kwekersarbeid 1958 en de heffing dierziektenbestrijding 1958. Omtrent het doel van deze heffingen en de berekening van de aanslag bevat de achterzijde van het biljet een uitvoerige toelichting.

In afwijking van de vorige aanslag, die op twee jaren tegelijk betrekking had, gaat de onderhavige aanslag uitsluitend over 1958. Het biljet bevat ten aanzien van de leden van de daarvoor in aanmerking komende organisaties, behalve de contributie-aftrek over 1958, tevens een afrekening van de aftrek over 1957.

Voor dit laatste dient te zijn voldaan aan twee voorwaarden, nl. 1) dat de duplikaat-kwitantie van de betaalde contributie aan de organisatie over 1957 voor 1 april 1958 was ingeleverd bij het Landbouwschap, en 2) dat de aanslag over 1957 op 1 augustus 1958 geheel was betaald.

Deze dubbele aftrek wordt veroorzaakt door het feit dat de aanslag over de jaren 1956 en 1957 uitsluitend aftrek over het eerstgenoemde jaar bevatte. Dit heeft tot gevolg dat de bedoelde georganiseerden thans een naar verhouding lage aanslag zullen ontvangen. In sommige gevallen, met name indien geen bestemmingsheffingen op de aanslag voorkomen en de bedrijfsgrootte en intensiviteit, vergeleken met vorig jaar, dezelfde is gebleven of minder is geworden, zal de aanslag op nul kunnen uitkomen of zelfs kunnen resulteren in een tegoed voor de heffingsplichtige. In deze gevallen zal aan de betrokkenen tegelijk met het aanslagbiljet een nadere toelichting of een postchèque ter incassering van het tegoed worden toegezonden.

De tekst van de heffingsverordeningen is gratis bij het secretariaat van het Landbouwschap verkrijgbaar.

Geef bij verhuizing uw nieuwe adres op

aan onze administratie
Molenstraat 19

OPENBAAR AANMELDINGSKANTOOR EMIGRATIE

Het Gewestelijk Arbeidsbureau 's-Hertogenbosch organiseert een voorlichtingsbijeenkomst over emigratie naar Canada op woensdag 15 oktober 1958 op het Arbeidsbureau, Baroniestraat 44, te Boxtel.

Aanvang 8 uur. Lichtbeelden.

Gelegenheid tot het stellen van vragen.

'WIE REKENT KOOPT BIJ ONS

Voordeel - Vrijdag en zaterdag - Voordeel

	per 500 gram		per 500 gram
Mager Soepvlees	2.38	**Dinsdag** Speklappen	1.38
Mals Braadvlees	2.68	**Woensdag** Gehakt	1.50
Coteletten	1.95		
Verse Worst	1.65		

Ons zeer voordelig en veel gevraagd Lunchpakket

100 gram fijne Snijworst
100 gram Gekookte Ham
100 gram Gebraden Gehakt
} van 1.75 deze week slechts 1.50

Fr. Baaijens-Frunt
Baroniestraat 99

DE STER opent het Nylon-seizoen
★ ★ ★ ★ met een geweldige reclame!
Nylons met en zonder naad van 1,98 nu voor **1,75**
en 6 verschillende soorten **Enkalon-** en
Kristal Nylon . . . . van 2,98 nu voor **2,49**
en bij aankoop van twee paar nog een Kousenbon voor gratis reparatie van 5 ladders.
De reclame is uitsluitend geldig tot 1 november 1958 ★ **DE STER**
Breukelsestraat 38
Voor alle merken Kousen, Herensokken, Kinderkousen, Stofknopen, Gespen, Ceintuurs en Kousenreparaties.

ONDERHOUD, REVISIE, NIEUWBOUW
van ELECTRISCHE INSTALLATIES
electro-radio-technisch-bureau
ELECTRO BRABANT
PNEM erkend installateur
v. Merheimstraat 26 (9-12.30 uur)
A. Cijffers, Bosscheweg 16 Telef. 532

VéGé steunt het verkeersonderwijs op de scholen. Een originele en geheel nieuwe, speciaal ontworpen testkaart met alle verkeersregels en -tekens stelt VéGé gratis beschikbaar.

Plastic voorraadbus 75 cent

Bij aankoop van
250 gram VéGé-Koffie
of 100 gram VéGé-Thee
of 3 pakjes VéGé-Margarine een plastic huishoudvoorraadbus met praktische gramverdeling (winkelprijs f 1.10).
En nog 10% korting in geldzegels.

Testkaart Veilig Verkeer GRATIS

bij aankoop van
250 gram zwart-wit toffees
of 1 fles (3/4 liter) VéGé-Limonadesiroop
of 2 stukken VéGé-Toiletzeep
of 1 grote fles VéGé-Slaolie.
En nog 10% korting in geldzegels.

VéGé gulden met geldzegels! gulden met guldens! UNION EUROPÉENNE VéGé

N.V. Confectie-industrie

LAMBOOY VAN KEMPEN

vraagt voor haar ateliers

a) GEROUTINEERDE NAAISTERS
b) HALFWAS NAAISTERS
c) LEERLING NAAISTERS

De N.V. stelt allen in de gelegenheid **geheel gratis** haar vakdiploma's (lingerie, costumière en coupeuse) van de modevakschool de E.N.S.A.I.D. te behalen.

Geen lopende banden, zelfstandig werk, goed loon, prettige werkkring.

Aanmelden dagelijks tot 18.30 uur Personeelsbureau, Mathildastraat 3, 's-Hertogenbosch

Naar wij van officiële zijde vernemen wordt aan een zeker aantal Boxtelse families eerstdaags 'n nieuwe woning toegewezen. De boffers feliciteren wij hiermede van harte. Als zakenmensen zijn wij zo vrij hierop in te haken en vragen even uw aandacht voor de woninginrichting van

In Den Ooievaar

die al vele jaren op vakkundig wijze tegen zeer concurrerende prijs uwe woning NAAR UW EIGEN SMAAK, zo nodig met onze voorlichtingen (door de jaren opgedaan), maakt tot een gezellig „home". Bezichtigt eens de woningen van uw kennissen waar wij reeds mochten werken en U zult besluiten: wij kopen

In Den Ooievaar

Welkom in het LEERHUIS

Stap op Uw bromfiets, scooter of motor. Kom keus maken uit ons rijk assortiment beste en betrouwbaarste lederen kleding voor dames en heren. In ons klimaat onmisbaar. Spaart kleding, geld en . . . . gezondheid. Soepele betalingsmethode.

reeds vanaf **2.50** *per week*

het Leerhuis p/a Fa. H. VERHULST · MARKT 5 · 's-HERTOGENBOSCH TEL. 04100 - 6401

➡ Met dit natte weer
Koopt men zijn sigaren en sigaretten
bij **BERT VAN DEN BRAAK**
Daar is alles prima droog.
Baroniestraat 73 — Telefoon 450

ZWARE SOEPHANEN
f 1.60 per kg
BRAADHAANTJES
f 2.10 per kg
STINESEN - BOXTEL

Uw Voordeel-Reclame
met ANTON HUNNINK
fijne vleeswaren
100 gr. Gest. Gehakt NU 25 ct
100 gr. Boerenmetworst NU 54 ct
100 gr. Gekookt Spek NU 26 ct
Extra reclame:
1 blik ARGENTIJNSE CORNED-BEAF
inhoud 340 gr. van f 1.80 NU f 1.45
100 gram BLAASHAM NU 79 ct
D. Hensen-v. d. Weide
Rechterstraat 9 - Tel. 724

Voor slachthaantjes
Aloïs Barten - Tel. 610
Bosscheweg 119

A.s. Zaterdag 11 oktober
Groot Rikconcours
aanvang 8 uur
Café De twee zwaantjes
G. Versteijnen - Esch

R.K.S.V. „Boxtel"
Vrijdag 10 okt. om 8 uur
Rikconcours
in 't St. Paulus Jeugdhuis
Prachtige prijzen

A.s. zondag 12 oktober
groot Rikconcours
In Café van TRIGT
t.b.v. Biljartclub Groene Pommerans
Prachtige prijzen Aanvang 8 uur

RIKKEN RIKKEN
Zaterdag 11 oktober
aanvang 8 uur.
Café Huijberts
FELLENOORD
PRACHTIGE PRIJZEN

A.s. zaterdag 11 oktober
RIKKEN
bij Bartje Dankers
Stationsplein 9
Aanvang 8 uur.
Waardebonnen als prijzen

Vrijdag 10 oktober
RIKKEN
in Café v. d. Meijden
Fellenoord 6
(t.b.v. Biljartver. Poedelvrees)
● **Prachtige prijzen.** ●
EXTRA SERIEPRIJS !

Zaterdag 11 oktober
om 8 uur.
RIKAVOND
t.b.v. Fanfare St. Arnoldus
in Café Van Grinsven
Lennisheuvel

Voor iedere plaat
een passende lijst
F. v. Amelsvoort
Molenstraat 19 Boxtel

Theater „De Ark" Boxtel

zaterdag, 11 oktober 8 uur
zondag, 12 oktober 6 en 8.30 uur

SCHIJNWERPERS AAN
('s-Nachts in de „Groene Kakatoe")
met Marika Rökk, Dieter Borsche en
Georges Smith's Caribean Calypso Band,
Mieco Askanasy's Neger-Ballet-Theater „Brasiliana"
Rytme — temperament — uitbundige vrolijkheid!
Alle leeftijden
Plaatsbespreken: Aan de kassa zaterdag v.a. 6.30 uur.
Zondag vanaf 5 uur. Tel. 503.

Dansen! ★ *Dansen!*
A.s. zondag 12 oktober
van 7-10½ uur. **DANSAVOND** voor geheel
de Boxtelse jeugd, in 't Jeugdhuis.
Het orkest „De Wavo's" uit Kaatsheuvel verzorgt deze avond
Entree f 1.00
K.A.J. en V.K.A.J.

P. DE GRUYTER & Zn N.V.
's-HERTOGENBOSCH

vraagt voor haar inpakafdeling

MEISJES

★

Hoog loon
Reiskosten worden vergoed

★

Aanmelden dagelijks van 9—12 uur en van 2—6 uur, alsmede maandag en woensdagavond van 19.00—20.00 uur bij afd. Arbeid, Visstraat, 's-Hertogenbosch.

Bestel ook Uw brandstoffen voor Uw oliekachel of haard bij de vakman.
Gez. Brandstoffenhandelaren - Boxtel

In Boxtel wonen betekent
Brabants Centrum lezen!

Ga ze maar na...
het zijn tien tegen één
De Gruyter's koffieklanten

Wie eenmaal De Gruyter's koffie heeft geproefd, zal zich daarover niet verbazen. Want waar het op aan komt is **versheid.** En wat U bij De Gruyter vindt is **versheid;** koffie uit eigen branderij, krakend vers afgewogen uit aromabeschermende silo's. En bovendien zo voordelig door 10% korting!

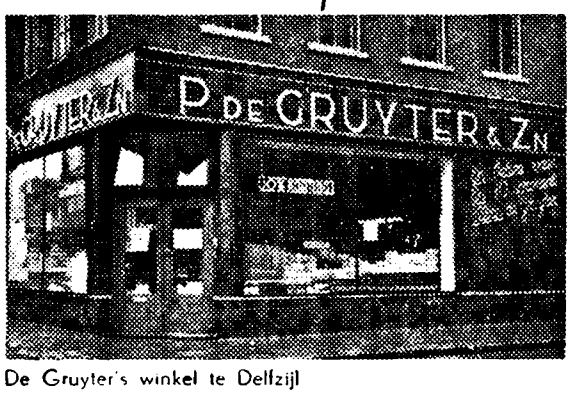

De Gruyter's winkel te Delfzijl

tot en met 14 okt. 1958
Bij elke aankoop van f. 5,- De Gruyter-artikelen

VOORDEEL 1
een pak vermicelli voor halve prijs

VOORDEEL 2
een pakje edelbouillonpoeder voor 15 cent
een blikje champignons 10 cent goedkoper

DE GRUYTER
DE KOFFIE- EN THEEZAAK

581008

No. 724 10 OKTOBER 1958

Brabants Centrum

Terloops...

★ Boxtels jeugd vliegt uit.....! Als over enkele weken de flats voor bewoning gereed zijn zullen we in onze kerken haast altaren te kort komen om alle trouwlustigen in de echt te verbinden. Maar tientallen van deze huwelijks- en woningcandidaten zagen intussen toch met enige ongerustheid de adventstijd in het verschiet komen, terwijl de definitieve woningtoewijzingen nog altijd op zich lieten wachten. De toewijzingen zijn echter juist de deur uitgegaan bij het gemeentebestuur. Men ziet nu alleen nog maar met enige zeer begrijpelijke vreze de winter naderen met zijn dure nukken welke nooit erg welkom zijn, maar zeker niet in de wittebroodsweken van graag onbezorgd levende jonge mensen. Het schijnt er in dit geval echter allemaal bij te horen. Nou, en wat doe je d'r an?! ★ Dat vragen zich ook de krantenbezorger, de brievenbesteller, de melkboer, de bakker, de kruidenier en de kolenhandelaar af, nu ze in deze gemeente voor het eerst in massaal verband geconfronteerd gaan worden met het probleem der bediening van in flats wonende klanten. En trapje op en trapje af... ★ We zijn allemaal kinderen van onze tijd aan het worden. En met die tijd gaan we mee...: vooruit maar ook omhoog als het moet, dat zie je nu. ★ In het complex Selissenwal zal het stratenplan niet precies uitgevoerd worden als aanvankelijk de bedoeling was. Derhalve zullen waarschijnlijk niet alle hiervoor vastgestelde benamingen ingevoerd kunnen worden. Vorig jaar heeft Brabants Centrum een volledig overzicht van al die nieuwe straatnamen gepubliceerd. Van het daarbij aan onze lezers voorgelegde schema zal dus enigszins moeten worden afgeweken omdat naar het zich laat aanzien straatje-zus niet precies op plaatsje-zo geprojecteerd kan worden vanwege wijzigingen naar practische omstandigheden. ★ Nu de voltooiing van dit grote uitbreidingsplan wel geen jaren en jaren meer op zich zal laten wachten wordt het eigenlijk toch wel hoog tijd dat men zich Boxtels toekomst daar niet alleen maar voor de geest haalt in enorme steenmassa's en uitgestrekte plantsoenen, maar dat men nu toch ook eens serieus gaat denken aan goede speelgelegenheden voor de jeugd. Die jeugd wordt nu steeds meer terugedrongen achter hekken, draadafrasteringen en bordjes verboden toegang. De speelgelegenheden worden steeds minder in aantal, maar de jeugd neemt toe en die blijft wis en waarachtig hetzelfde na haar drang naar het spel waarin alle kansen liggen voor ontplooiing van lichaam en geest. Wij, ouderen, komen er in dit opzicht echt niet door alleen naar te wijzen op de vernielzucht en op de ongemanierdheid van onze jeugd... Er behoort ook wat positiefs gedaan te worden. ★ Laten we eveneens positieve dingen gaan doen om de grootse plannen van bouwpastoor De Beer te schragen. Zorgt dat zijn bouwkas goed „overwintert" opdat in het nieuwe jaar op degelijke financiële basis begonnen kan worden met de bouw van de nieuwe kerk. En als we dan steeds voor geldelijke aanvulling zorgen, zodat de bodem van het actiefonds verborgen blijft, wel dan mogen we zeggen: katholiek Boxtel kent zijn plicht! ★ Uit de Boxtelsche Courant van 25 jaar geleden: „De officieele opening van de bioscoop Royal op de Markt zal op Vrijdag 27 October plaats vinden. Op dezen avond zal alleen voor genoodigden een pracht-programma vertoond worden. Zaterdag 28 October zal de bioscoop voor het publiek worden opengesteld. Aan de restauratie van het interieur is men thans druk bezig".

(October 1933).

Eerst even kijken bij
DE BIJENKORF
FA A. VAN KOL
3 DIEPE BORDEN voor 99 cent

Vergeelde geschiedenis

„Nieuws uit de krant van 25 jaar geleden.

■ **Na Duitslandsch stap.** — Door zijn opzienbarend optreden heeft Duitschland den knuppel geworpen in het politieke wereldhoenderhok en het is zeer te vreezen, dat de conferentie tot ontwapening zal ontaarden in een conventie tot nieuwe bewapening. De aandeelen in de wapenindustrie stijgen reeds! Een kort maar veelzeggend berichtje uit Londen meldt: De aandeelen der grootste Engelsche bewapeningsfirma's zijn in de laatste dagen belangrijk gestegen, zoowel in verband met het nieuwe Engelsche vlootbouwprogramma de uitbreiding van de luchtvloot, als in verband met den algemeenen onzekeren toestand der ontwapeningsbesprekingen. Volgens een bericht uit Washington wil het departement van oorlog, indien de ontwapeningsconferentie mislukt, een crediet van 100 millioen dollars aanvragen, waarvan 49 millioen bestemd zal worden voor den bouw van vliegtuigen de rest voor de motoriseering van het leger.

■ **Rijksdagontbinding en nieuwe verkiezingen.** — De Duitsche Rijksdag, die feitelijk alleen maar op papier bestaat, zal worden ontbonden en op 12 November zullen nieuwe verkiezingen plaats hebben. Op dien dag zal het Duitsche volk, volgens Hitler, zich moeten uitspreken, of het besluit der Duitsche regeering, den Volkenbond en de Ontwapeningsconferentie te hebben verlaten, goedkeurt. Men kan slechts glimlachen bij 't lezen van een dergelijk bericht. Wat voor zin toch hebben de nieuwe verkiezingen? De uitslag staat reeds bij voorbaat vast en het is heusch niet de moeite waard daarom zooveel rompslomp en onkosten te maken. Er wordt slechts één candidatenlijst ingediend, nl. die der nationaal-socialisten.

■ **Amerika gaat Sovjet-Rusland erkennen.** — Van gezaghebbende zijde wordt te Washington vernomen, dat de kwestie der erkenning van Rusland en de hervatting der handelsbetrekkingen tusschen de Vereenigde Staten en Rusland in een vergevorderd stadium van bespreking in het kabinet is gekomen. Een hoog geplaatste autoriteit verzekerde, dat de diplomatieke betrekkingen tusschen de Verenigde Staten en Rusland waarschijnlijk voor 1 November a.s. zullen worden hervat.

■ **Tafelpartij te Berlicum.** — Naar aanleiding van de eenige dagen geleden te Berlicum plaats gehad hebbende tafelpartij — waarbij in een der woningen een volksgericht is gehouden en met heipalen vrijwel alles vernield — stelt de politie een streng onderzoek in. Wij vernemen, dat in verband hiermede reeds Vrijdag een drietal personen naar 's-Hertogenbosch is overgebracht.

Toets der critiek

„DIE JAHRESZEITEN".

Cor Suys heeft het weer eens gepresteerd om met dilettantenkoren en een dilettantenorkest „De Jahreszeiten" van Joseph Haydn uit te voeren. De solisten waren deze keer niemand minder dan Aukje Karssemeyer, sopraan, Jan Wayer, tenor, en Hermann Schey, bas.

Een partituur van 194 pagina's vergt heel wat van een dirigent om met drie verschillende groepen amateurs en enkele beroepssolisten tot samenspel op hoog muzikaal niveau te geraken. Onder dergelijke omstandigheden is het practisch onmogelijk om zulk een uitgebreid gezelschap in zijn geheel te laten repeteren en dus wordt op de avond van de uitvoering naast durf en initiatief ook zeer veel bekwaamheid en muzikaliteit geeist van degene aan wie de algehele leiding is toevertrouwd.

Deze feiten in aanmerking nemende mogen we zeggen, dat de uitvoering, die j.l. maandag in een geheel uitverkochte Ark plaats vond een grandioos succes is geworden voor Boxtels Gemengd Koor, Best's Gemengd Koor en Boxtels Orkestvereniging. Door het orkest werd met veel élan en toewijding de uiterst zware taak van de begeleiding uitgevoerd. Alle lof ook voor de prestatie van de koren, die met volle tevredenheid kunnen terugzien op deze avond, die mede dank zij de brillante solisten een muzikaal evenement werd voor het talrijke publiek. De keuze van de solisten bleek werkelijk een zeer gelukkige te zijn geweest. De tenor Jan Wayer wist zich zeer goed aan te passen bij de sopraan, Aukje Karsemeyer, en de bas, Hermann Schey.

Dit drietal heeft het publiek zeer aan zich verplicht. Het dankbaar gestemde publiek beloonde het trio dan ook zeer terecht met menig open doekje.

Al met al is het een hoogst verdienstelijke uitvoering geworden. Nog klinken ons de woorden van het slotkoor in de oren: „Last uns wirken, last uns streben, last uns kämpfen, last uns harren zu erringen diesen Preis". Wat ons betreft: de prijs van het succes — een eclatant succes — zij gaarne toegekend aan koren, orkest, solisten en dirigent.

Proficiat!

Oranje-kalender 1958

De verzamelaars(sters) van foto's onzer koninklijke familie krijgen de kans op een prachtige uitbreiding van hun verzameling met een serie foto's van de Oranje-Kalender.

H. M. de Koningin en Z. K. H. de Prins stelden het Verbond „Pro Juventute" een aantal charmante foto's ter beschikking. Verschillende ervan waren tot nu toe onbekend en zijn speciaal ter reproductie vrijgegeven voor de Oranje-Kalender 1959.

De opbrengst uit de verkoop van deze kalender is bestemd voor hulp aan kinderen die buiten hun schuld in moeilijkheden verkeren.

Pro Juventute probeert die moeilijkheden mede tot oplossing te brengen. Een zware taak, waarvoor belangrijke sommen geld nodig zijn.

Voor een groot deel moeten de kosten bestreden worden uit de opbrengst van de Oranje-Kalender en derhalve wordt met de aanbieding hiervan een beroep gedaan op welwillende medewerking.

Voor zover de Oranje-Kalender niet verkrijgbaar mocht zijn in de plaatselijke boekhandel kan men hem bestellen per postwissel of door storting van *f* 2,75 op postgiro 51.74.00 ten name van de Kalender-Actie „Pro Juventute", Postbus 7101, Amsterdam Z. II.

* Daverend aanbod
PANTOFFELS
zuiver wollen kameelhaar
en zwaar gevulcaniseerde loopzool
Thans 3.95 VOORHEEN 5.95
DAMESPANTOFFELS
Effen-en bruin geruit
3.95 36/42
3.49 21/23
3.90 24/29
4.30 30/35
HERENPANTOFFELS
maten 40/47 4.95
maten 36/40 3.95
RITSPANTOFFELS
Keukens
BOVENDEERT
naast Gemeentehuis Telefoon 407

Stalen Slaapkamers
in de moderne kleuren rood-grijs, blauw-grijs, donkerblauw-grijs
vanaf 119.–, 129,50 enz.
Ook losse stalen ledikanten
v.a. 55,– tweepers., 45,– eenpers.
Den Ouden-van Rooij's
Woninginrichting
MARKT 29 BOXTEL

Met de Kindertoeslag reuze koopjes!
Damesvesten van 21.75 . voor 12.50
Kindertruitjes, 4-13 jaar van 8.19 voor 4.95
Spotkoopjes in Herenvesten en Truien
en tientallen koopjes meer – Zie etalage
Geldig zolang de voorraad strekt.
Klein maar Dapper
Rechterstraat 67

EXTRA AANBIEDING
JONGENS- EN MEISJESCOATS
ZWARE ZEEDUFFEL
leeftijd 6 jaar v.a. f 17.80
BERN. v. d. SCHOOT
KRUISSTRAAT BOXTEL

Dames, attentie!
Nu is het tijd om aan Uw huid te denken. Zij vraagt nu meer verzorging. Wij kunnen U hieromtrent vakkundig adviseren.
Wij hebben merken met wereldnaam zoals Lancôme, Dr Madam Paijot, Dr Tadlea, Gala of London, Dr v. d. Hoog en nog vele anderen ■ En bij al uw aankopen vakkundig advies natuurlijk in de speciaalzaak.
Jo v. Grinsven-v. Summeren
Markt 15 Tel. 620

HOUT: alle soorten timmerhout voor aannemers, knutselaars, thuiswerkers, boeren, etc. Ook eiken, limba, beuken, iepen, afzelia (dit hout werkt niet).
Hardboard, zachtboard, tegelboard, gaatjesboard, hornitex-plasticboard enz. Diverse soorten triplex.
LIJSTWERK: plinten, architraven, plafondtengels, hollatten, kwartrondjes, glaslatten etc. ★ Concurrerende prijzen. ★
Houthandel STEENBAKKERS
Stationstraat 58 – Tel, 266

Schaf nu een NAAIMACHINE aan!
Tijdelijk kunnen wij U leveren
een prachtige „PHOENIX"
electr. Koffernaaimachine
voor de prijs van . . . . . f 295,-
Met ingebouwde verlichting f 310,-
Drie jaar garantie.
Van „KESSEL's" Naaimachinehandel
Stationstraat 75, Boxtel - Tel. 629

PAROCHIE-AGENDA

20ste zondag na Pinksteren.
12 oktober 1958.

Parochie St. Petrus, Boxtel.

ZONDAG: de H.H. Missen zijn om half 7, kwart voor 8, 9 uur en om half 11 de hoogmis. HALF 7 gel. jrgt. voor Johanna v. Aarle-Schipper; KWART VOOR 8 gel. H. Mis voor het geestelijk en tijdelijk welzijn van onze parochie en van onze parochianen; Maria-altaar gel. H. Mis voor de overl. familie v. d. Meijden-Kluijtmans; H. Hart-altaar gel. H. Mis tot een bijzondere intentie; H. Bloed-kapel gel. H. Mis tot een bijzondere intentie; 9 UUR gel. H. Mis voor Petronella v. Oers-Voets v.w. de buurt; Maria-altaar gel. H. Mis voor Johanna v. Helvoirt-Noten, par. H. Theresia overleden; H. Hart-altaar gel. H. Mis voor Martinus Hubertus Giesbers; HALF 11 hoogmis als gez. jrgt. voor Hendrina Vilé-de Louw.

Zondag bij gelegenheid van de eerste H. Communie, zijn de plaatsen langs het hek voor de ouders gereserveerd.

LOF.

Deze week iedere avond om 7 uur lof met rozenhoedje en gebed tot de H. Jozef v.w. de oktobermaand.

Alleen vandaag (zondag) is het lof niet om 7 uur, maar om 3 uur v.w. de eerste H. Communie.

EERSTE H. COMMUNIE.

Onder de H. Mis van kwart voor 8 zullen de kinderen hun eerste H. Communie doen. Daarom worden de gelovigen verzocht onder deze H. Mis en ook onder het Lof van 3 uur de stoelen in het priesterkoor vrij te laten. De stoelen langs het priesterkoor zijn bestemd voor de ouders van de communicantjes.

Onder het lof van 3 uur zal de plechtige kinderzegen worden gegeven.

MAANDAG: KWART VOOR 7 gez. mndst. voor Jan Voets; HALF 8 gel. H. Mis voor Josephus v. Uitert; Maria-altaar gel. mndst. voor Cornelis Leijten; H. Hart-altaar gel. mndst. voor Antoinetta v. Dongen-Pierrot; HALF 9 gez. mndst. voor Johanna v. Eijck-de Lauw; Maria-altaar gel. H. Mis voor Francina v. d. Laar-v. Liempt; H. Hart-altaar gel. mndst. voor Henricus v. d. Oetelaar.

DINSDAG: KWART voor 7 gez. mndst. voor Cornelis v. Dongen; HALF 8 gel. H. Mis voor Willibrord Grillis; Maria-altaar gel. H. Mis voor Franciscus Pijnenburg v.w. zijn verjaardag; H. Hart-altaar gel. H. jrgt. voor Hendrica de Laat; HALF 9 gel. H. Mis voor Tiny v. d. Meijden v.w. haar verjaardag; Maria-altaar gel. H. Mis voor Maria Loerakker-v. Geel; H. Hart-altaar gel. H. Mis voor Jacobus de Pijper.

WOENSDAG: KWART VOOR 7 gel. H. Mis voor de overl. familie v. d. Pasch-v. d. Bruggen; HALF 8 gel. H. Mis voor Henricus v. Breugel; Maria-altaar gel. H. Mis voor Johanna v. d. Boer-v. d. Hoogen; H. Hart-altaar gel. H. Mis voor Maria Deelen-Akkerman; H. Bloed-kapel gel. H. Mis voor Cornelis Kerkhofs v.w. de buurt; HALF 9 gez. mndst. voor Antoinetta v. Dongen-Pierrot; HALF 10 gez. Huwelijksmis.

DONDERDAG: FEEST VAN KERKWIJDING. KWART VOOR 7 gel. mndst. voor Gijsberdina v. d. Broek-de Nijs; HALF 8 gel. H. Mis voor Henriëtte Vekemans-v. Lieshout; Maria-altaar gel. H. Mis voor Petronella v. Oers-Voets v.w. de kinderen; H. Hart-altaar gel. H. Mis voor Hendricus v. d. Meerendonk; H. Bloed-kapel gel. H. Mis voor Cornelis Kerkhofs v.w. de Ned. Bouw- en Betonmaatschappij Best; HALF 9 jrgt. voor Cornelia Johanna Oliemeulen-Bovendeert.

VRIJDAG: FEESTDAG VAN DE H. MARGARETHA MARIA ALACOQUE. KWART VOOR 7 gel. mndst. voor Johanna Maria Willems; HALF 8 gel. H. Mis voor Cornelis Kerkhofs v.w. de familie; Maria-altaar gel. mndst. voor Marinus v. d. Bosch; H. Hart-altaar gel. mndst. voor Josephus v. Uitert; HALF 9 gel. jrgt. voor Nelly v. Veldhoven-Voets te Deurne overl.; Maria-altaar gel. jrgt. voor Johanna Maria v. Weert-v. Kessel te Gemonde overl.; H. Hart-altaar gel. H. Mis voor Petrus Mertens en Maria Mertens-v. d. Assum.

ZATERDAG: FEESTDAG VAN DE EVANGELIST ST. LUCAS. KWART VOOR 7 gel. H. Mis voor Johanna Maria Willems v.w. de buurt; HALF 8 gel. mndst. voor Maria v. Haeren-Wildenberg; Maria-altaar gel. mndst. voor Cornelis Kerkhofs; H. Hart-altaar gel. H. Mis voor Karel Lodewijk Buise; HALF 9 gez. mndst. voor Marinus v. d. Weide; Maria-altaar gel. H. Mis voor Nelly v. Veldhoven-Voets te Deurne overl.; HALF 10 gez. H. Mis tot een bijzondere intentie uit dankbaarheid; HALF 11 gez. Huwelijksmis met assistentie.

Zijn voornemens een christelijk huwelijk aan te gaan volgens het gebruik van onze heilige Moeder de Kerk:

Christianus Marinus van Giersbergen, uit de parochie van het H. Hart en Bernardina Leonarda Oda Steenbakkers uit deze parochie; Richard Leonardus Maria van Geffen en Josephina Maria de Koning, beiden uit deze parochie. Dit is van hen de eerste afkondiging.

Cornelis Justinus van der Eerden en Petronella Antonia Maria van de Ven, beiden uit deze parochie. Dit is van hen de derde afkondiging.

Parochie H. Hart, Boxtel.

Vandaag gaat de eerste schaal „de stuiversschaal" voor de kerk: de tweede gaat voor de nieuwe parochiekerk in Boxtel.

Vanavond is het om 7 uur Lof met rozenhoedje voor het behoud van de vrede en voor de vervolgde kerk.

Verder is het deze week elke avond om half 8 Lof met rozenhoedje voor het behoud van de Vrede en voor de vervolgde kerk.

Verder is het deze week elke avond om half 8 Lof met rozenhoedje vanwege de oktobermaand.

Zaterdag is het de feestdag van St. Lucas, Apostel en Evangelist.

A.s. zondag is het wereld-missie-zondag. De schaal zal dan omgaan voor de missie.

ZONDAG: in de kerk: kwart voor 7 l. d. voor overl. moeder (A. de Klein-Elbersen); 8 uur l. d. voor overl. vader en zoon (P en A. Leenen); kwart over 9 l. j. voor overl. moeder (W. Bevers-v. d. Oetelaar); half 11 Hoogmis tot bijz. tentie (H.)

In de Burcht (Z. E. Pater v. Geffen): 8 uur l. d. voor Jo Bergwerff v.w. de buurt; kwart over 9 l. d. voor overl. grootmoeder v.w. kleinkinderen (J. v. Erp-v. d. Loo); half 11 l. d. voor het geestelijk en tijdelijk welzijn der parochianen.

MAANDAG: 7 uur l. mndst. voor Maria Cornuit-Timmers; kwart voor 8 l. j. voor Gijsbertus v. Trigt en Johanna v. Griensven z.e.; half 9 l. d. voor Bastiana v. Oosterhout-Brouwers.

In de Burcht: half 8 l. mndst. voor Gerarda Vlaminkcx-Belt.

DINSDAG: 7 uur l. d. voor Frans Pijnenburg v. w. zijn verjaardag; kwart voor 8 l. d. voor Arnold v. d. Laar en echtgenote; half 9 l. d. voor Gerardus Boons; 10 uur pl. gez. Huwelijksmis.

In de Burcht: half 8 l. j. voor Jan Raaijmakers en Henricus de zoon.

WOENSDAG: 7 uur l. d. voor Johanna v. Helvoirt-Nooten; kwart voor 8 l. d. voor Tini v. d. Meijden v.w. haar verjaardag; half 9 l. j. voor Hubertus Jos. v. Susante.

In de Burcht: half 8 l. mndst. voor Andreas v. Etten- Nouwens.

DONDERDAG: 7 uur l. d. t. e. van de H. Gerardus Majella; kwart voor 8 l. mndst. voor Martinus Stoffels-Vlaminkcx; half 9 l. d. voor Wilhelmina Bekkers-v. d. Aker v.w. haar verjaardag; half 10 gez. Huwelijksmis.

In de Burcht: half 8 l. mndst. voor Anna v. Schijndel-Koolen.

VRIJDAG: 7 uur gez. mndst. voor Christina Baaijens-v. d. Akker; kwart voor 8 l. mndst. voor Marinus Karssemakers-v. Breugel; NEGEN UUR: l. mndst. voor Johanna Teulings-de Vries.

In de Burcht: half 8 l. mndst. voor Theodorus v. d. Aa-Huijberts

ZATERDAG: 7 uur l. d. voor Wilhelmina v. Oerle en overl. familie; kwart voor 8 l. d. tot bijzondere intentie; half 9 l. d. voor Gerardus v. Hooff en Wilhelmina Blummel.

In de Burcht: half 8 l. d. voor Antonius v. Rooij.

ZATERDAG: feestdag van de Evangelist Lucas: half 8 H. Mis voor Bijzondere Intentie (J.S.). Zaterdag wordt biechtgehoord in de namiddag om 3 uur en 5 uur en na het lof van 7 uur, telkens zolang regelmatig wordt aangesloten.

19 uur lof met rozenhoedje.

Ter attentie van onze parochianen.

1. De opvoeding van de kinderen ligt bij de ouders. Dat school en kerk daarbij de behulpzame hand bieden, is gelukkig en onmisbaar, maar even waar blijft het principp: de opvoeding der kinderen ligt bij de ouders. Vooral waar het de godsdienstige vorming van de jeugd betreft, kan deze niet overgenomen worden door een ander: dit moeten de ouders doen, hoe druk ze het ook hebben.

2. Daarom zijn wij principieel tegenstander van kindermis en klassikale kinderbiecht. Teveel schakelen we daardoor bij de godsdienstige vorming de ouders uit. Als de kinderen later niet meer naar school gaan, gaan ze ook niet meer naar de H. Mis en te biechten: „want we zijn niet meer op school".

3. Voorlopig houden we ons aan het volgende: iedere dinsdag wordt de kindermis geleid. Voor de rest moeten de ouders zorg dragen dat de kinderen naar de kerk gaan en dat ze er ook stil zitten en bidden. Daarvoor behoeven ze niet altijd zelf mee te gaan. Ze kunnen dat ook bereiken door een soort mentale training: hun kinderen bewust maken, dat ze naar de kerk behoren te gaan en daar te bidden. Zeker hoort daarbij, dat ze, indien de gezinssituatie dit toelaat, af en toe zelf eens meegaan, ook door de week en door hun voorbeeld laten zien hoe het moet.

4. Hetzelfde geldt voor het biechten: de kinderen moeten voelen dat ze geregeld moeten biechten. De ouders moeten geregeld hun aandacht daaraan schenken en zelf een voorbeeld geven, dat ze ook voor hun eigen geestelijk leven zorg hebben. Niet alleen de moeders, maar ook de vaders.

Parochie H. Theresia, Boxtel.

ZONDAG: 7 uur H. Mis voor het welzijn van de parochie; half 9 H. Mis voor Henricus van Overbeek! 10 uur de Hoogmis voor Hendrica Wilhelmina den Bresser-van de Loo.

De aanbiddingsuren:

11—12 Boseind
12—1 Kerkeind
1—2 Mijlstraat I
2—3 Mijlstraat II
3—4 Kinderbos
4—5 Vorst
5—6 Armhoefstraat en Koevoort.

Om 6 uur het Lof.

VAN LANSCHOT BANKBOEKJES

Geen koersrisico.

Gemakkelijk beschikbaar.

geven

4%

rente

Geen kosten.

Storten en opnemen kunt U aan onze kas, maar ook zeer eenvoudig via de giro.

Vraag - telefonisch, schriftelijk of aan onze kas - de folder „Bankboekjes".

1737

FIRMA F. van Lanschot BANKIERS

's-Hertogenbosch, Hoge Steenweg 27-31, Telefoon 8851*
Eindhoven, Keizersgracht 17, Telefoon 7442*
Tilburg, Stationstraat 17, (toekomstig adres).

LB 474

Parochie Maria Regina, Boxtel.

ZONDAG: 8 uur H. Mis voor het geestelijk en tijdelijk welzijn van parochie en parochianen; kwart over 9 H. Mis voor Bijzondere Intentie wegens de verjaardag van moeder; half 11 H. Mis voor Jacobus van Drunen, Petronella de huisvrouw en Petronella de dochter.

Eerste collecte voor de eigen kerk. Tweede collecte voor de diocesane kerkenbouw.

's Avonds om 7 uur Lof.

MAANDAG: half 8 H. Mis voor Johanna Maria de Greef-van Exel; 19 uur oktoberoefening.

DINSDAG: half 8 H. Mis voor een Bijzondere Intentie; 19 uur oktoberoefening.

WOENSDAG: feestdag van de H. Theresia van Avilla; half 8 H. Mis voor een overledene (M.); 19 uur oktoberoefening.

DONDERDAG: half 8 H. Mis voor overleden familie; 19 uur oktoberoefening.

VRIJDAG: feestdag van de H. Margaretha Maria Alacoque; half 8 H. Mis voor Bijzondere Intentie (J.S.); 19 uur oktoberoefening.

MAANDAG: kwart voor 8 mndst. voor Gerarda Schellekens-Schalkx.

DINSDAG: kwart voor 8 H. Mis voor de Hoog Eerw. Heer L. Westerwoudt.

WOENSDAG: kwart voor 8 H. Mis voor Theodora v. Kasteren-de Beer.

DONDERDAG 16 oktober: **kerkwijdingsfeest van onze eigen kerk.** Kwart voor 8 pl. gez. H. Mis voor het welzijn van de parochie.

VRIJDAG: kwart voor 8 jrgt. v. Johannes v. d. Pas en Antonia Boons en Maria v. Asveld de hsvr.

ZATERDAG: kwart voor 8 jrgt. voor Johannes Wilhelmus van Rijzewijk en Helena v. d. Laar de hsvr.

Gelegenheid tot biechten:

Dagelijks voor de H. Missen en zaterdagavond van 7—8 uur.

Huwelijksaankondiging:

Henricus Gerardus Cornelis van Liempd v. d. H. Hartparochie te Boxtel en Anna Maria Brands van deze parochie. 3e roep.

Katechismus deze week op school:

Klas 3, 4 en 5: les 6.
Klas 6 en 7: les 5.

A.s. Zondag 19 oktober is het Missiezondag!

DENKSPORT

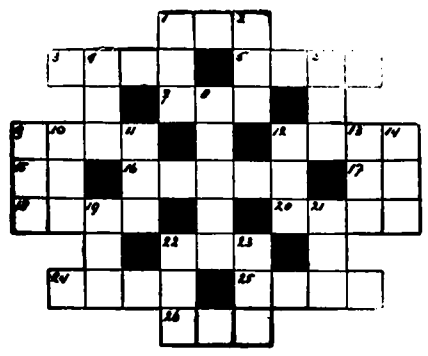

HORIZONTAAL: 1. huid; 3. omroepvereniging; 5. watervogel; 7. bevel; 9. kleur; 12. levenslucht; 15. water in Friesland; 16. graansoort; 17. en anderen (afk.); 18. vulkaan; 20. verharde huid; 22. deel v. e. schip; 24. enkelspel; 25. plant; 26. aanslibbing.

VERTICAAL: 1. roofdier; 2. bijb. naam; 4. smak; 6. holte in de muur; 8. graansoort; 9. watering; 10 beetje; 11. oosterse titel; 12. godin; 13. drank; 14. vloerbedekking; 19. nieuw (lat.); 21. ik (lat.) 22. spaanse titel; 23. broeiplaats.

OPLOSSING VORIGE KRUISWOORDPUZZLE.

HORIZONTAAL: 1. dolf; 5. spil; 8. u.s.; 9. emelt; 12. aa; 13. leo; 14. aas; 16. roi; 18. sap; 20. aks; 22. lak; 24. ato; 25. ada; 26. pel; 28. era; 30. nor; 32. oor; 34. o.k.; 36. noord; 38. er; 39. maas; 40. ergo.

VERTICAAL: 1 duur; 2. os; 3. fee; 4. de; 5. sta; 6. ia; 7. lans; 10. mes; 11. lap; 13. liaan; 15. sater; 17. old; 19. are; 21. kor; 25. alom; 26. pro; 27. lor; 29. avro; 31. ons; 33. ode; 35. ka; 37. of; 38. eg.

Parochie H. Lambertus, Gemonde

ZATERDAG 11 oktober: biechtgelegenheid als gewoon.

ZONDAG: H.H. Missen 7 uur Zevende voor Adrianus v. Amstel; half 9 Zevende voor Elisabeth v. d. Velden-v. d. Sloot; 10 uur mndst. voor Gerardus Wagenaars; 10 min. voor 11 Hoogmis in Volkszang en H. Communie (niet eten na half 9); mndst. voor Johanna Maria Verhagen-Schellekens.

In de namiddag te 3 uur Rozenhoedje met Maria-liederen en zegen met het Allerheiligste.

Maandag en dinsdag zijn er 2 H.H. Missen, de andere dagen één.

MAANDAG en DINSDAG: 7 uur Zevende voor Adrianus v. Amstel; half 8 Zevende voor Elisabeth v. d. Velden-v. d. Sloot.

WOENSDAG: H. Theresia van Avila. half 8 Zevende voor Adranus v. Amstel.

DONDERDAG: Kerkwijdingsfeest; half 8 Zevende voor Adrianus van Amstel.

VRIJDAG: H. Margaretha Maria jrgt. voor Gerdina v. d. Eerden.

ZATERDAG: H. Lucas jrgt. voor Anna Maria v. Kessel.

In het Klooster:

,5 × tot bijzondere intentie: zaterdag voor Johanna Verhagen-Schellekens v.w. de processie Roermond.

Mededelingen:

1. Collecte voor de kerk en Kerkenbouwactie.
2. Kindermis: dinsdag en donderdag.
3. Schoonmaak der kerk bevelen wij aan: Dien Verhagen en Sjaan Schellekens.
4. De collectanten worden verzocht de bijdragen voor het Kerkenfonds af te dragen.
5. In onze Parochie zijn overleden: Elisabeth v. d. Velden-v. d. Sloot (76); Adrianus v. Amstel-Blummel (64).

Gedoopt: Marina v. Grinsven-v. d. Langenberg; Antonetta v. Nistelrooy-v. d. Eerden (7 oktober).

Parochie St. Jan's Onthoofding, Liempde.

ZONDAG: half 7 l. m. tot welzijn der parochie; 8 uur l. j. voor Johanna v. Rooij; 10 uur z. j. voor Catharina Marinus Habraken; 3 uur Lof. In alle H. Missen de 1e schaal voor de eigen kerk, de zwarte buil voor de kerkenbouw in ons bisdom.

MAANDAG: half 7 z. mndst. voor Anna v. Zeeland; 7 uur l. m. voor Theodora Adr. v. Kasteren te Boxtel overleden v.w. de familie; 8 uur l. m. voor Lamb. Schoenmakers.

DINSDAG: half 7 z. mndst. voor Theod. Leyten; 7 uur l. m. voor Godefrida Jan Krol; 8 uur l. m. tot intentie van de Boerinnenbond.

WOENSDAG: half 7 z. mndst. voor Wilhelmina Joh. Kuppens; 7 uur l. mndst. voor Martha Adr. v. d. Biggelaar; 8 uur l. mndst. voor de Eerw. Zusters Joseph v. Gestel.

DONDERDAG: half 7 z . mndst. voor Adr. de Rooij; 7 uur l. mndst. voor Gerardina Corn. v. Heerebeek; 8 uur l. mndst. voor Michiel Braken.

VRIJDAG: half 7 z. mndst. voor Maria Jos. Schellekens; 7 uur l. mndst. voor Joh. Hubers; 8 uur l. mndst. voor Joh. Schelle.

ZATERDAG: half 7 z mndst. voor Jacobus v. Vlokhoven; 7 uur l. mndst. voor Johanna Frans v. Beers; 8 uur l. mndst. voor Francina Corn. v. de Meerendonk.

ZONDAG: half 7 l. mndst. voor Paulus Vos; 8 uur l. m. tot welzijn der parochie; 10 uur z. j. voor de ZeerEerw. Heer Theod. v. d. Laar.

In de Kapel der Eerw. Zusters:

Maandag 7 uur l. m. voor de Eerw. Zuster Joseph v. Gestel; Dinsdag 7 uur voor overl. ouders. Woensdag 7 uur l. m. tot bijz. intentie. Donderdag 7 uur l. m. ter ere van de H. Gerardus Majella. Vrijdag 7 uur l. m. voor Joh. v. d. Vleuten als overl. lid proc van Hakendover. Zaterdag 7 uur l. m. voor Hub. v. d. Laar als overl. oud-bestuurslid van het Wit-Gele Kruis. Zondag 7 uur l. m. voor Gerardina Corn. v. Heerebeek.

De bussen voor de retraitanten van Vught vertrekken vrijdagavond om 8 uur vanaf de Barrier, houden daarna halt bij café C. v. d. Velden, vervolgens bij de kerk en ten slotte bij de weg naar Kasteren om dan circa half 9 haar weg te vervolgen naar het retraitehuis. De retraitanten zullen de bepaalde bijdrage in de verblijfkosten in het retraitehuis zelf afdragen.

In de loop der week zullen de leden van het comité voor de R.K. Universiteit de reeds aangekondigde jaarlijkse collecte aan huis komen houden. Gevraagd zal worden een vaste jaarlijkse bijdrage van bepaald bedrag toe te zeggen. In verband met deze collecte nogmaals vergadering van dit comité op zondag 12 oktober na de hoogmis op de pastorie.

Gedoopt: Henr. Maria Cornelius zoon van Henr. v. Kuringen-Hubers; Maria Adr. Petronella Theresia dochter van Ger. v. d. Anker-Welten.

In blijde verwachting

Zo heet dit toelichtend en geruststellend Doktersboek, dat **gratis** is ingesloten bij een Babyderm Set, waarin alles voor een verstelijke verzorging van Baby's tere huidje.

WAT MIJN HARDT MAAKT IS GOED

Parochie H. Willibrordus, Esch.

H.H. Missen om 7 uur, half 9 en om 10 uur Hoogmis. Vandaag is de tweede schaal voor de kerkenbouw in ons bisdom.

Na de middag om 3 uur Lof met Rozenhoedje en Gebed tot Sint Jozef.

Deze week iedere avond Lof om half 8 vanw. de oktobermaand.

Donderdag is het Kerkwijdingsfeest, waarop we jaarlijks de consecratie van onze parochiekerk herdenken.

Vrijdag is het de feestdag van de H. Margareta Maria Alacoque.

Vandaag na de Hoogmis bijeenkomst van de zelatricen van de Pauselijke missiegenootschappen.

A.s. zondag vieren we de jaarlijkse Missiezondag: de eerste schaal gaat dan voor de voortplanting des Geloofs.

ZONDAG: 7 uur H. Mis voor Antonius van Wagenberg; half 9 H. Mis voor de parochie; 10 uur Hoogmis jrgt. voor de Eerw. Zuster Philippa v. d. Braak.

MAANDAG: 7 uur H. Mis voor Adriana v. Gemert-Heesakkers; 8 uur H. Mis voor Catharina Vugs-Goedmakers.

DINSDAG: 7 uur H. Mis tot intentie van de R.K. Boerinnenbond, die dan Moederdag viert; 8 uur H. Mis voor Wilhelmina v. d. Aker-v. Son, te Tilburg overleden.

WOENSDAG: 7 uur H. Mis voor overl. familie Swinkels-v. d. Hoogen; 8 uur H. Mis voor Christianus Romme; 10 uur gez. Huwelijksmis (Swinkels-v. d. Hoogen).

DONDERDAG: 7 uur H. Mis voor overleden familie de Bresser; 8 uur H. Mis voor Henricus van Vucht.

VRIJDAG: 7 uur mndst. voor Engelina v. d. Ven-v. d. Pas; 8 uur H. Mis voor Gerardus van Schijndel.

ZATERDAG 7 uur H. Mis voor Petronella Schapendonk-v. d. Ven; 8 uur gef. jrgt. voor Christina v. Rosmalen.

Kou en pijn wegwrijven met **DAMPO**

St. Charles, Hal, Boxtel.

Vanmiddag is het lof met rozenhoedje om half 6. Deze week is er elke avond om 10 voor 8 Marialof met rozenhoedje. De gelovigen hier uit de omgeving wordt verzocht om zoveel mogelijk dit lof bij te wonen.

De H.H. Missen voor deze week zijn als volgt:

ZONDAG: om 7 uur voor Petronella van Erp v. d. Velden; om half 9 voor Hans Janssens; om kwart voor 10 tot zekere intentie.

MAANDAG: om 7 uur voor de Fam. Vugts.

DINSDAG: om 7 uur voor Henrica de Laat.

WOENSDAG om 7 uur voor Martinus van Bommel.

DONDERDAG: om 7 uur jrgt voor Martinus van Bommel.

VRIJDAG: om 7 uur voor de Heer Philipsen te Eindhoven overleden.

ZATERDAG: om 7 uur tot zekere intentie.

N.B. Misdienaars om half 9. Gebr. Olislagers.

R.K. Openbare Leeszaal en Bibliotheek

Herman Brandtstraat 3, Boxtel.

Aanwinstenlijst nieuwe Duitse romans (die U, zoals bekend, gratis bij Uw abonnement kunt krijgen).

Andes, S.: Der Knabe im Brunner — Brachvogel, A. E.: Friedemann Bach — Hausmann, M.: Abel mit der Mundharmonika — Hausmann, M.: Salut gen Himmel — Herdan-Zuckmayer, A.: Die Farm in den grünen Bergen — Kafka, E.: Amerika — Schaper, E.: Der Gouverneur; oder, Der glückselige Schuldner — Schaper, E.: Das Leben Jesu — Schaper E.: Die sterbende Kirche — Schaper, E.: Die letzte Advent — Scholz, H.: Am grünen Strand der Spree — Sillanpää, F. E.: Sterben und Auferstehen — Werfel, F.: Die Geschwister von Neapel — Wiechert, E.: Der Exote.

JEUGDBIBLIOTHEEK.

Johanssen, E.: Die Abenteuer von Paula und Peter — Hauff, W.: Zwei Märchen — Voegeli, M.: Die wunderbare Lampe — Goethe: Faust.

Nieuws uit de omgeving

Raadsvergadering Liempde.

In de laatstgehouden openbare vergadering van de Raad der gemeente Liempde werd besloten het plan tot vernieuwing van de brug over de Dommel ten uitvoer te leggen. Door Ged. Staten is reeds een verklaring van geen bezwaar overlegd.

Aan de vernieuwing der straatverlichting werd door de Raad ruime aandacht geschonken. Tevens kwam hierbij ter sprake het idee om de straks vrijkomende oude masten elders in de gemeente te plaatsen. Voor de aansluiting op het electriciteitsnet van de 3 gemeenteboerderijen zal getracht worden een regeling te treffen met de bewoners.

Voor de verharding van de Brukelsestraat bleek intussen de subsidie-toezegging te zijn binnengekomen, zodat dit object tezijnertijdook zal kunnen worden uitgevoerd.

Naar het tuinbouwcomplex van de heer Veringa uit Dordrecht zal voorlopig een zandweg worden aangelegd.

In de koste hiervan zal de gemeente 50 % bijdragen. In verband met de aanleg van dit tuinbouwcomplex besloot de Raad nog een strookje grond van de heer G. v. d. Laar aan te kopen, ter verkrijging van een beter wegtracé ter plaatse.

Bij de behandeling van dit punt greep voorzitter de gelegenheid aan zijn verontwaardiging te uiten over de ernstige vernielingen die door onbevoegden in deze omgeving zijn verricht, zoals diefstal van gereedschappen, vernielingen aan de windmolens, het doorsteken van waterlopen en het laten leeglopen van olievaten.

Naar aanleiding van een informatie van het lid L. v. Houtum omtrent het vegen der waterlopen deelde de voorzitter mede, dat hieraan reeds veel gedaan is en nog gedaan wordt.

Voorts stelde hij nog uitdrukkelijk vast dat verschillende waterlopen op schandalige wijze, worden verwaarloosd, vooral door intrappen van vee, en het storten van vuil in de lopen. Dat voorts niet alle lopen een beurt krijgen is een gevolg van het natte zomerseizoen en daarna regelmatig ziek personeel.

Deze kwestie heeft in ieder geval de volle aandacht van burgemeester en wethouders. Het lid A. van Boeckel merkte hierbij nog op dat in Velderen gezamenlijk een waterloop is opgeschoond en in orde gemaakt, hetgeen wellicht een idee ter navolging was voor andere buurtschappen. De voorzitter zei tot slot, dat op dit gebied binnen enkele jaren een geheel nieuwe regeling te verwachten is met betrekking tot de totale herziening van de waterbeheersing door het Waterschap.

TONEEL.

A.s. zondag 12 oktober, zal door de toneelvereniging „Onderling Kunstgenot" uit St. Michielsgestel in de zaal „De Toekomst" van M. de Punder-v. Vlokhoven alhier het toneelspel „Moeder" voor het voetlicht worden gebracht.

Aanvang 8 uur.

GEMONDE.

GESLAAGD KRINGCONCOURS VAN RIJVER. ST. LAMBERTUS.

Onder stralend hefstweer werd j.l. zondag in Gemonde een kringconcours georganiseerd, waaraan rijverenigingen uit namen. De officiële opening van dit ruiBerlicum, Amerzoden en Gemonde deelterfestijn werd verricht door de burgemeester van Boxtel. De fanfare luisterde de wedstrijden op met vrolijke marsmuziek, zodat het talrijke publiek in alle opzichten veel te genieten kreeg.

De Gemondse ruiters kwamen op dit concours goed voor de dag. Bij het nummer „dressuur voor viertallen" bezetten zij zowaar de 1e plaats; bij de individuële dressuur amazones werd Joke v. d. Sande uit Gemonde tweede; bij de individuële dressuur klasse groen bezetten A. v. d. Sande en A. Verhagen uit Gemonde resp. de 3e en 4e plaats. Bij de bekendmaking van de totaaluitslag bleek Rijver. St. Lambertus de eervolle 3e plaats in het eindklassement veroverd te hebben. „De Paardenvriend" uit Nuland werd nummer 1.

De kringstandaard en de overige prijzen werden uitgereikt door de heer P. Kluytmans uit Vught, voorzitter van de R. K. Bond van Land. Rijverenigingen.

Het winnende achttal uit Nuland gaf nog een demonstratie die bijzonder in de smaak viel. Ook het optreden van de ponyclub werd een succes.

LOTERIJ T.B.V. WIT-GELE KRUIS, JEUGDVERENIGING EN FANFARE.

Dezer dagen wordt een aanvang gemaakt met de verkoop van lotjes voor een bijzondere loterij, waarvan de opbrengst geheel ten goede komt aan bovengenoemde plaatselijke verenigingen.

KERMIS.

Zondag, maandag, dinsdag en woensdag wordt in Gemonde de jaarlijkse kermis gehouden. Bij goed weer zal deze zeker belangstelling trekken, aangezien het de laatste kermis van het seizoen is en er „voor elck wat wils" belooft te komen.

ESCH.

FANFARE NIEUWS.

Traditiegetrouw opent onze fanfare a.s. dinsdagavond te half 8 in café Schouten een reeks kaartavonden ten bate van haar instrumentenfonds.

Deze avond zal worden opgeluisterd door de boerenkapel waardoor deze opening van het kaartseizoen een feestelijk tintje zal krijgen.

Gezien het goede doel verwacht de fanfare een grote deelname op deze kaartavonden welke telkens op dinsdag zullen plaats hebben.

IVOROL Elke tand een **Sneeuwwitje**

Het Kinderpostzegelleger trekt 14 oktober op

ZIJ KOMEN - U ONTVANGT ZE !

Op dinsdag 14 oktober om 12 uur, dadelijk na afloop van de ochtendschooltijd, trekt het grote leger op. Een leger van een half miljoen jongens en meisjes, die de andere tien-en-een-half miljoen Nederlanders gaan overwinnen. Het zijn de kinderen van de 18.000 klassen van 7.300 scholen, die de jaarlijkse slag leveren om de kinderpostzegel. Met als inzet het op de een of andere manier misdeelde kind. Het zwakke kind, het zieke kind, het gebrekkige kind, het maatschappelijk verwaarloosde kind, het kind uit het sociaal zwakke milieu, het voogdijkind. En zo zijn er tienduizenden in het land. Het vorig jaar bracht de actie, bestedingsbeperking en alle andere financiële troebelen ten spijt, bijna twee miljoen gulden op. BIJNA twee miljoen. En het is een goede traditie van deze traditionele monster-inzameling, dat er nooit minder in komt, maar altijd méér. Het zij de goede verstaander gezegd. En de goede verstaander is in dit geval natuurlijk het gehele Nederlandse volk. — Dat zijn de cijfers.

KINDEREN WERKEN VOOR KINDEREN.

Al tien keer eerder trokken de schoolkinderen er in de herfst op uit, en zij waren de meest voortreffelijke pleitbezorgers voor hun kameraadjes. Zij kwamen in iedere stad en in ieder dorp aan iedere deur en zij vonden altijd en overal een gewillig gehoor. Oók daar waar het eens een keer eigenlijk minder schikte. Want wie zou er kinderen kunnen weerstaan, die voor kinderen een beroep op hem komen doen?

In vele honderden instellingen van alle kleur en confessie vinden de kinderen, waarom het hier gaat, verpleging en onderdak. Particuliere instellingen uiteraard, want het grote, zo heel gevoelige werk van de kinderbescherming in Nederland steunt — zoals trouwens ook in de meeste andere landen — op het particulier initiatief. Een systeem, waarop het land trots mag gaan, want het verzekert voor deze kinderen, die tóch al zoveel moeten missen, een opvoeding — tijdelijk of durend — binnen het raam van de levensbeschouwelijke opvattingen van het milieu, waaruit ze stammen. Natuurlijk subsidieert de overheid, en zij doet dat dikwijls in ruime mate. Maar bij dit kostbare werk is zelfs „ruime mate" helaas maar al te dikwijls niet meer dan „mondjesmaat". Om het stoppen van de gaten en gaatjes mogelijk te maken, is de actie van het Nederlands comité voor kinderpostzegels begonnen. Alle instellingen van de kinderbescherming en wat daarbij hoort profiteren ervan, pondspondsgewijs. En zó bezien zal het ieder zinnig mens duidelijk zijn, dat zelfs van het enorme bedrag van bijna twee miljoen geen verkwistende luxe bedreven kan worden.

Het spreekt daarom vanzelf, dat die bijna twee miljoen, als het éven kan, dit jaar meer dan twee miljoen moeten worden. Het halve miljoen, dat op dinsdag 14 oktober, klokke twaalf, uitzwermt over het land is vastbesloten. Op naar de twee miljoen!

STRAKS IEDEREEN : „AL VOORZIEN"!

Wát er te plaatsen valt? De bekende envelopjes met postzegels en met prentbriefkaarten. Voor de bekende prijs van een gulden per stuk. Envelopjes met vier kinderpostzegels van 12 cent en twee kinderpostzegels van 4 cent. Met een totale frankeerwaarde van 56 cent dus. Ieder, die zo'n envelopje bestelt, steunt het werk van de kinderbescherming met 44 cent. Wie méér bestelt, volgens Bartjens, evenveel méér keren 44 cent . . .

Enveloppen met prentbriefkaarten — óók een gulden — zijn er in drie variëteiten: stadsgezichten, kinderkaarten en Kerst- en Nieuwjaarskaarten. Alle bijzonder mooi uitgevoerde prenten, ontworpen door vooraanstaande kunstenaars.

Teveel geloop aan de deur? — Niemand hoeft er bang voor te zijn. De kinderen zullen weer van die kleine plakkaatjes bij zich hebben, die naast de bel of op het doorkijk-ruitje geplakt kunnen worden, ten bewijze, dat we „al voorzien" zijn.

Geen gepast geld? — Dat hóéft ook niet. In de week na 14 oktober worden er alleen maar bestellingen opgenomen. De afrekening komt wel, als na 17 november de zegels en de kaarten worden thuis bezorgd. En wie heeft dan tegen die tijd niet een gulden, of zelfs wel een paar gulden klaar liggen?

Waarmee dan allemaal maar gezegd wil zijn, dat voor dit jaar het devies is: „Zo komen — u ontvangt ze!"

BEKENDMAKING

Burgemeester en wethouders van Boxtel,

maken bekend

dat op zaterdag 11 oktober 1958, vanaf des morgens 9 uur ter gemeentesecretarie, afdeling Bevolking, tegen betaling van f 2,50 voor belangstellenden een lijst verkrijgbaar zal worden gesteld, houdende de namen en adressen van personen, aan wie een mededeling is gezonden, dat aan hen een flatwoning zal worden toegewezen.

Burgemeester en Wethouders van Boxtel,
De Burgemeester,
Dr M. A. M. van Helvoort
De Secretaris,
P. Dorenbosch, l.s.

Notaris A. J. Leemans te St. M.-Gestel

zal donderdagen 9 en 16 oktober des avonds om 7 uur in het café van B. Sanders te Gemonde voor de Heer Marinus van Osch te Gemonde

VERKOPEN :

6 **WOONHUIZEN** met erven, tuinen en land te Boxtel, Maastrichtsestraat nrs. 49, 51, 53, 55, 57 en 59, samen groot 87.55 are.

De woonhuizen met erven en tuinen zijn verhuurd nrs. 49 en 59 ieder voor *f* 4,25 per week en 51, 53, 55 en 57 ieder voor *f* 3,70 per week.

Het land, circa 50 are verpacht voor *f* 40,— per jaar, in eigen gebruik en genot te aanvaarden. Stoppelbloot 1959.

Betaling 16 januari 1959 van welke datum de huren komen voor rekening van koper.

ALBERT HEIJN vraagt voor het filiaal te Boxtel, Stationstraat 50

een **JONGEMAN**

(leeftijd 16—18 jaar)

voor wijk- en winkelwerkzaamheden.
Goed loon, afwisselend werk.
U kunt zich aanmelden op het genoemde adres.

Voor Communiefoto's

Zondag 12 oktober

GEOPEND vanaf 9 uur

Fotobureau „HET ZUIDEN"

Stationstraat 9 - Boxtel - Telefoon 789

CONCERT ↔ DANSEN

EERSTE BOXTELSE ACCORDEONCLUB

Zaterdag 11 oktober a.s.
in zaal v. Breugel, Bosscheweg

Van 7—9 uur **CONCERT** ★ Van 9—12 uur **DANSEN**

Toegang f 1.00

Opbrengst voor Boxtelse Ouden van Dagen.

Koopt steeds het betere!

Vrijdag en zaterdag:

RUNDERSTOOFLAPPEN . . . . **2.38** per 500 gram
RIBVLEES . . . . . vanaf **2.68** „
GEHAKT . . . . . **1.40** „

ONS GILDENPAKKET: 150 gram Pekelvlees . . . **73** ct; 500 gram Geld. gekookte worst **98** ct

Het is een tractatie: LEVERWORST van de Gildeslager voor **1.50** per 500 gram

A.s. maandag: Hachévlees . . . **2.18** per 500 gram
Bakbloedworst . . **0.68** per 500 gram
A.s. dinsdag: Speklappen . . . **1.40** per 500 gram
150 gram Ontbijtspek **0.53**
A.s. woensdag: Gehakt of Verse Worst **1.40** per 500 gram
Onze ZULT kost dan **0.68** per 500 gram

JAN POOS Fellenoord 2 Telefoon 372

Drukkerij Tielen

Stationstraat 28 — Boxtel

besteedt zorg aan alle mogelijke

familie-drukwerk

als: geboortekaartjes, gedachtenisplaatjes voor elke gelegenheid, verlovings- en ondertrouwkaarten en circulaires, jubileumdrukwerk, visitekaartjes, rouwdrukwerk, fotoprentjes, enz.

Gaarne tonen wij U onze modellen.

In Eindhoven slaagde voor steno Yvonne v. d. Boomen en voor typen Lenie v. d. Sande uit Boxtel.

Zij genoten hun opleiding van

mevr. Steinman-Hurks, Rechterstr. 54, Tel. 675

Nieuwe aanmeldingen dagelijks.

Houten: ★ Bungalows ★ Kippenhokken ★ Garages ★ Schuren ★ Loodsen ★ Directieketen etc.

Voor kwaliteit en degelijk werk naar:

Fa. R. L. BOFFEN & ZOON
Houtbouwbedrijf, MILL
Tel. 08859-474, b.g.g. 269

Vertegenwoordiger
J. L. A. MAAS Lennisheuvel 25, BOXTEL Tel. 504

Johan de Wit

JOHAN DE WIT

de schrandere, deftige Raad-Pensionaris, was er steeds op bedacht om bij officiële gelegenheden indruk te maken door uiterlijk vertoon. Hij was altijd zeer elegant en toch stemmig gekleed.

Als Johan de Wit nu nog in leven was zou hij ongetwijfeld bij ons volkomen naar zijn zin kunnen slagen, omdat hij het mooiste en het nieuwste daar zou vinden tegen aantrekkelijke prijzen.

Heren Raglan Coats v.a. f 39,75

Demie's v.a. f 59,75

BERN. V. D. SCHOOT
KRUISSTRAAT BOXTEL

Avonturen van BIM en BAM

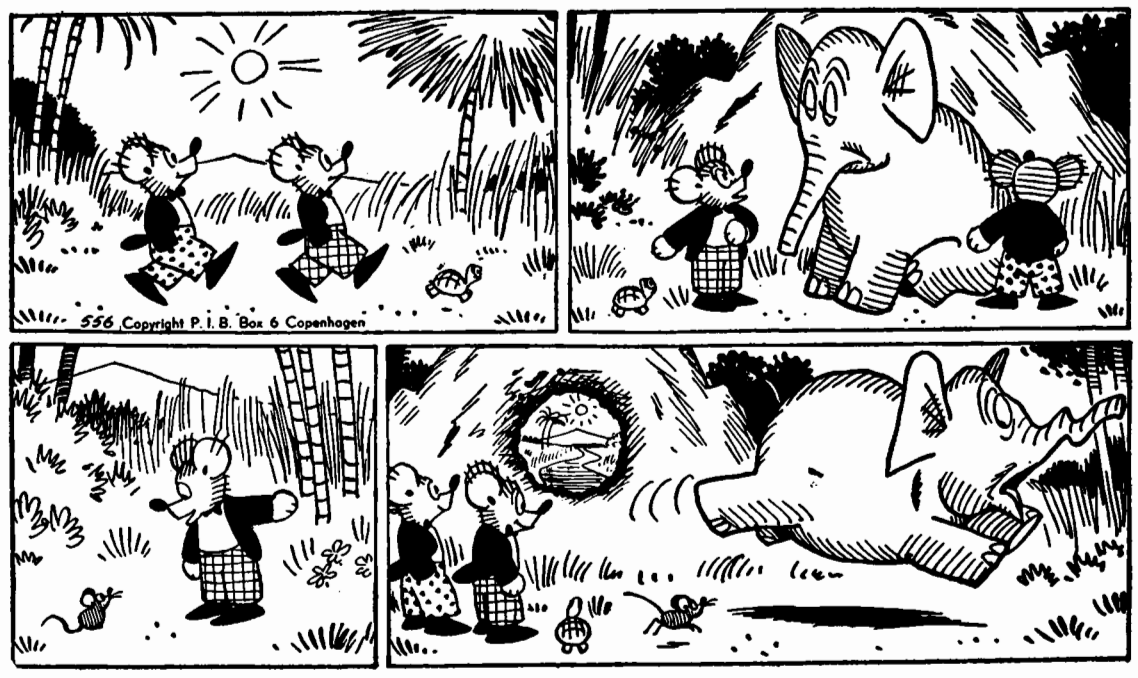

BIM EN BAM EN DE HARDNEKKIGE OLIFANT.

„Kom", zegt Bim, „nu eens de schreden
naar de Kale Berg gericht;
door een groot gat in de rotswand
heb je 'n prachtig vergezicht".
Maar jawel, de dikke Jumbo
zit er voor en roert geen vin.
„Ik was er het eerst", zegt hij, „in
opstaan heb ik gans geen zin".

Maar de luie. kwaaie Jumbo
krijgt meteen zijn trekken thuis.
Bim weet dat die grote dikhuid
doodsbenauwd is voor een muis.
Nauw hoort hij het beestje piepen,
of hij vlucht in wilde vaart.
„Kijk", zegt Bim, „het mooie uitzicht
in meteen nu opgeklaard!"

een deken voor **dag** *en*

nacht

Met deze wollen van Wijk dekens kunt U met een gerust hart de nacht in gaan. Zij hullen U in een luchtige, warme wollen weelde en garanderen U een heerlijke nachtrust.

Met deze wollen van Wijk dekens kunt U gerust voor de dag komen. De kwaliteit ligt er "duimen dik" op en het dessin is een weelde voor het oog.

Kortom: **U bent "rijk" met een deken van "van Wijk"! en U betaalt er minder voor!**

Wij garanderen onze van Wijk-dekens op

- *100 % zuiver wol*
- *mothproof*
- *lange leverdaar*

Witteveen
WONINGINRICHTING
RECHTERSTRAAT 22 - 24 TEL 476 BOXTEL

AAN DE VEEHOUDERS VAN BOXTEL.

K.C.M. MENGVOEDERS, WAARBORG VOOR KWALITEIT!

Vanaf 1 oktober zijn wij aangesloten bij de

Stichting kwaliteitsvoorschriften en contrôle mengvoeders.

Dit betekent:

- Samenstelling van onze mengvoeders, uitsluitend volgens raamvoorschriften, verstrekt door het Rijksconsulentschap voor Veevoeding.
- Monstertrekking op ons bedrijf èn op de bedrijven der veehouders door rijkscontroleurs.
- Onderzoek der monsters door het Rijkslandbouwproefstation te Maastricht.
- Vermelding op de label van de volledige procentuele samenstelling.

DAAROM ZIJN K.C.M. MENGVOEDERS EEN WAARBORG VOOR KWALITEIT.

GRAAN-, MEEL- EN KUNSTMESTHANDEL

C. J. COPPENS

KAPELWEG 7
BOXTEL

★ **Junghans**
★ **Westclox**
★ **Mauthe**
★

wereld bekende merken in zeer grote kenze

bij

Fa. A. VAN VLERKEN

Juwelier
Horloger

Boxtel
Kruisstraat 10

EMIGRATIE

Het Katholiek Emigratiebureau houdt voortaan zitting te Boxtel:

iedere 2e en 4e Maandag van de maand van 6 tot 8 uur n.m. in het gebouw **Burgakker 5.**

★

Eenieder kan hier terecht voor voorlichting omtrent emigratie en aanmelding voor alle emigratielanden.

Bij VéGé kost de
FIJNSTE ZUURKOOL
slechts 35 ct. per kg
18 ct per 500 gram
Ook steeds volop voorradig
DE HEERLIJKE HOMBURG'S GELDERSE ROOKWORST
Goedkoop en 10% korting
C. DE JONG
van Hornstraat 12 Tel, 523

Parochie Regina Maria
nieuw gironummer
133347

GRAMOFOON PLATEN

Als RECLAME
een platendoek voor f 0,25

Fa. L. W. v. d. BROEK
Clarissenstraat 3 (bij de Markt) BOXTEL

GEMONDE KERMIS!
Bezoekt tijdens de kermisdagen
Zaal v. d. Boogaard
Daar spelen voor U **„The Texas Rangers"**
Gezellige muziek ★ Prima gekoelde dranken

---

lijkt dat zo en vliegt Uw huishoudgeld door Uw vingers?
Waarom bent U dan nog geen klant bij ANDRÉ VAN HILST, waar U de beste waar krijgt voor het minste geld en .... op alle artikelen altijd gratis spaarzegels.

3 blikjes	**Italiaanse Tomatenpuree**	NU voor	**45**
1 pot	**Aveha Aardbeienjam**	van ~~93~~ NU voor	**89**
		en steeds 4 spaarzegels	
2 pakjes	**Aveha Choc.pudding**	van ~~44~~ NU voor	**39**
		en toch 2 spaarzegels	
1 blik	**Kovito Oploskoffie**	van ~~198~~ NU voor	**188**
1 pak	**Bakmeel Superbe**	van ~~45~~ NU voor	**39**
		en steeds 2 spaarzegels	
250 gram	**Magneetjes** fijn koekje	van ~~60~~ NU voor	**49**
200 gram	**Hamspek**	van ~~64~~ NU voor	**49**
200 gram	**St. Nicolaasschuim**	van ~~58~~ NU voor	**49**

GELDIG TOT 19 OCT.

André van Hilst

HELPT U SPAREN

BOXTEL, STATIONSTRAAT 13-15, TEL. 498

Geef Uw kinderen vlees en vleeswaren, maar dan van

„De Kwaliteits-Slagers"

Het smaakt hen, . . . Zij groeien ervan.

Wat lekker smaakt dat helpt groeien

RECLAME - VOORDEEL - RECLAME

Vrijdag en zaterdag:

500 gram Varkens-procureur zonder been **f 2.78**
500 gram Runder-poulet extra fijn . . **f 1.60**

Ons KWALITEITS-LUNCHPAKKET:

150 gram Gek. Spek
150 gram Boterhamworst
} 300 gram vleeswaren **voor EEN GULDEN**

Dagaanbiedingen van de bovenste plank

Dinsdag 14 oktober: 500 gr. Speklappen **f 1.40**
Woensdag 15 oktober: 500 gr. Gehakt **f 1.75**
Donderdag 16 oktober: 500 gr. Verse Worst **f 1.85**

Profiteer van onze goedkope aanbiedingen
Het geeft U gezondheid en kracht.

Van Nistelrooij	Raaijmakers	Schuurmans
Th. Eltink	De Windt	Van Meersbergen
N.C.B.-Winkel	Aug. v. Breugel	Van Griensven

Hoe 't ook zij, vlees hoort erbij!

14e JAARGANG No. 725 — 17 OKTOBER 1958

Brabant's Centrum

Redactie en Administratie :
MOLENSTRAAT 19
TELEF. 513 — GIRO 277703

VOORHEEN BOXTELSCHE COURANT

Abonnementsprijs f 1,95 per kwartaal (p. post f 2,00)
Advertentieprijs : 10 ct. p. kol. mm.
Bij contract speciale tarieven.
Kleine advertentiën 7 ct. per woord.

KATHOLIEK WEEKBLAD VOOR BOXTEL EN OMGEVING

WERELD-MISSIEDAG

Misschien is nooit een bundeling van alle geestelijke krachten in het katholicisme zo dringend noodzakelijk geweest als op dit ogenblik. De wereld der z.g. missiegebieden verkeert in volle gisting.

De activiteit welke het communisme thans in Afrika ontwikkelt, is bijzonder indrukwekkend. Moskou heeft sinds betrekkelijk korte tijd Afrika ontdekt als een werelddeel, dat in de naaste toekomst van steeds groter gewicht zal worden in de internationale krachtsverhoudingen.

In sommige streken probeert de vervolging jonge en oude christenheden los te scheuren van de eenheid met Rome.

Het communisme vindt een uitstekend werkterrein in de tot snelle ontwikkeling gekomen industriële centra over heel het werelddeel verspreid.

Nieuwe toestanden stellen ook nieuwe eisen aan het apostolaat.

De communistische kernen in de Afrikaanse landen, overvloedig gesteund door de Moskouse centrale, zitten niet stil. Hun voornaamste aandacht is gericht op de Afrikaanse jeugd.

De met het missiewerk belaste congregaties en sociëteiten, maar evenzeer de oude kloosterorden, die steeds bakermatten zijn geweest van apostolische roepingen, doen alles wat mogelijk is om aan de nieuwe eisen te voldoen en zetten daarvoor al hun middelen en hun mensen in.

Helaas zijn de bijeengebrachte fondsen allerminst toereikend om de steeds groter wordende noden te lenigen.

GEEFT daarom op zondag 19 oktober — Missie-Zondag — royaal aan de Missie als in Uw parochiekerk daarvoor de schaal rondgaat. Geeft Uw geld, dat de vrucht is van Uw arbeid en Uw zweet. Dat geld zal U in de missie vertegenwoordigen en uw medeleven doen voortduren.

VOORAL BOXTEL, dat dertig zonen en dochters in de missie heeft — paters-, broeders- en zusters-missionarissen — moge zijn taak in deze begrijpen en zich eveneens aansluiten bij de pauselijke missiegenootschappen: de Voortplanting van het Geloof, de H. Kindsheid en St. Petrus' Liefdewerk.

WERELD-MISSIEDAG: DAG VAN OFFER EN GEBED VOOR DE UITBREIDING VAN CHRISTUS' KERK!

Plaatselijk Nieuws

Gemeenteraadsvergadering.

Op dinsdag 21 oktober a.s. zal de Raad van de gemeente Boxtel in openbare vergadering bijeenkomen.

De agenda vermeldt allereerst voorstellen tot aankoop en verkoop van gronden. Verder wordt door B. en W. voorgesteld de huurbedragen der garages en bergingen van het complex flatwoningen om practische redenen te herzien.

De winkelsluitingsverordening komt ook weer eens ter raadstafel, omdat men de dinsdagmiddagsluiting ook in de weken dat Maria ten Hemelopneming en Allerheiligen op een andere werkdag dan dinsdag vallen wettelijk geregeld wenst te zien.

Voor een gedeeltelijke financiering van de aankoop door de gemeente van het pand Rechterstraat 1 wordt voorgesteld een rekening-courant-overeenkomst aan te gaan met de erven Mertens.

De gemeentebegroting zal weer een aantal wijzigingen moeten ondergaan, o.a. voor het aanleggen van straten en riolering bij de in aanbouw zijnde 120 flatwoningen alsmede voor het uitbreiden van de straatverlichting ter plaatse.

Ook de aanleg van de weg langs het bejaardenhuis „Simeonshof" met inbegrip van riolering komt op de begroting.

Aan het slot van deze vergadering zal de aanbieding van de gemeentebegroting en de bedrijfsbegrotingen voor het dienstjaar 1959 plaats vinden, waarbij tevens de commissies van onderzoek voor deze begrotingen benoemd zullen worden.

De vergadering vangt aan om half 8.

E.H.B.O.-nieuws.

Zondag 19 oktober a.s. grote wedstrijden te Oss, aanvang 2 uur; vertrek per trein om 12,37 uur.

Maandagavond 20 oktober, om half 8 oefenen voor de jeugd.

Donderdag 23 oktober aanvang van de nieuwe cursus, 1ste les.

Diezelfde avond tevens begin van de aanvangscursus. Beide aanvang 8 uur.

Onderlinge wintercompetitie.

Op een onlangs gehouden vergadering is het volgende schema opgesteld.

De wedstrijden zullen worden gehouden: in november te Tilburg, in december te Oss, in januari te Boxtel, in februari te Vught, in maart te Drunen en de slotavond te Berlicum in april.

Reeds nu kan worden bericht dat onze jaarlijkse H. Mis zal worden opgedragen op zondag 9 november a.s. om half 9 in de parochiekerk van Lennisheuvel.

Verdere bijzonderheden volgen per circulaire.

Voor de nieuw aan te vangen cursus kunnen GEEN nieuwe leden meer worden aangenomen.

Onderwijsjubilea te Lennisheuvel.

Naar we vernemen viert de heer A. Maas op donderdag 30 oktober a.s. zijn zilveren jubileum als hoofd van de St. Theresiaschool, Lennisheuvel. Op dezelfde dag zal de heer H. Strik 25 jaar als onderwijzer verbonden zijn aan deze school.

Nadere bijzonderheden in ons blad van volgende week.

Emigratie-cursus.

Door de Katholieke Emigratiestichting worden deze winter wederom voorbereidingscursussen georganiseerd voor emigranten, waaraan door iedereen boven 15 jaar kan worden deelgenomen. Om na te gaan wie deze cursus wil volgen, en waar deze het best kan worden georganiseerd zal op dinsdag 21 oktober te Boxtel in het Verenigingsgebouw (Burgakker) 4 om 8 uur een bijeenkomst plaats hebben, waarop tevens nadere mededelingen worden gedaan over aanvang, kosten, programma enz. Wij sporen alle belanghebbenden aan deze bijeenkomst bij te wonen.

Naar de missie.

De Boxtelse missionaris Pater J. v. Amelsvoort W.P., die benoemd is tot overste op de missiepost Kabara in Belgisch Congo (Afrika), zal daarheen begin november vertrekken.

—o—

Onze plaatsgenoot Pater Meulendijk S.V.D. heeft inmiddels zijn vacantie in het vaderland beëindigd en is al weer op terugreis naar zijn missie in Borneo.

—o—

Volgende week woensdag vertrekt Pater B. van Roosmalen weer uit Boxtel met bestemming Afrikaanse missie.

Jeugd helpt Missie-kerk in Afrika.

In een brief, die Mgr. Dell'Aequa nog onlangs namens de H. Vader Paus pius XII z.g., geschreven heeft aan de Algemene Vergadering der Internationale Katholieke Organisaties staat o.a. te lezen: „de voornaamste krachtsinspanning moet worden gericht op de jeugd teneinde generaties van katholieken voor te bereiden voor het internationale leven en voor het Missiewerk".

Het is verblijdend dat de V.K.A.J. wil meehelpen om een kapel in Afrika waar 6 Nederlandse Kajotters mee aan gebouwd hebben, te meubileren en „aan te kleden". Het district Helmond (waartoe de V.K.A.J. van Boxtel behoort) heeft op zich genomen de zorg voor de nodige gordijnen in die kapel. In de loop van de komende week zullen de Kajotsters aan de werkende meisjes van Boxtel steunbonnen aanbieden om 't nodige geld bijeen te krijgen. Wij hopen dat de vraag het aanbod overtreft!

Ledenvergadering „Ceres".

De Boxtelse Tuinbouwvereniging „Ceres" houdt donderdag 23 oktober a.s. in de zaal van de heer H. van Breugel (Bosscheweg) een algemene ledenvergadering. Op die avond zal de heer De Visser van het Alg. Verbond van Volkstuinders uit Amsterdam een lezing houden en enige leerzame filmpjes vertonen, o.a. „Oase aan de stadsrand", „Oogst en afvoer van aardbeien" en „Zonnevolk".

Na deze filmvertoning zal de verdere agenda, waarop belangrijke punten voorkomen, nader worden afgewerkt.

—o—

Degenen die zich destijds opgegeven hebben voor deelname aan de bloemschikcursus, gelieven zich te melden bij de secretaris, Deken de Wijsstraat 14.

K.A.B. Knutselclub,

Op maandag 20 oktober a.s. en verder iedere maandagavond begint wederom van 's avonds half 8 tot tien uur de knutselclub te werken. Nog enkele personen kunnen zich opgeven voor deze vrijetijdsbesteding bij H. v. Schijndel, Ons Doelstraat 22; P. v. Eindhoven, Molenstraat 104, A. de Kok, Kapelweg 43 en M. de Kort, Kapelweg 36.

K.A.V., afd. Boxtel.

Maandagavond voor de leden om half 8 Lof bij de Witte Zusters.

Daarna om 8 uur Maria-avond in het Verenigingsgebouw.

Op deze avond zal ook een verloting gehouden worden. Willen de leden er voorts aan denken kop en schotel mee te brengen?

K.J.M.V., afd. Boxtel.

De Boxtelse Katholieke Jonge Middenstands Vereniging houdt dinsdag 21 oktober a.s. in Hotel v. Boxtel (zijzaal) een z.g. „forumavond" voor leden en ouders. Bij deze gelegenheid zullen diverse schriftelijk ingediende vragen betreffende specifieke jeugdproblemen behandeld worden door een forum, bestaande uit de volgende personen: Mevr. Kagey-Clercx, Pater H. Fennis A.A., E. v. d. Heyden, A. Schellekens en A. v. d. Meerendonk.

Men hoopt hiermede het contact tussen jeugd en ouders enigszins te kunnen verstevigen.

R.K. Boerinnenbond R.K. Jonge Boerenstand.

In verband met de rouw voor Z. H. de Paus zal de ontspanningsavond a.s. zondagavond niet doorgaan. Deze bijeenkomst wordt verplaatst naar een nader te bepalen avond.

K.M.G. Maria-Garde.

A.s. zondag is 't weer groep. Om 2 uur worden jullie bij de kapel van de Witte Zusters verwacht. Denken jullie nog aan de afspraak die we op de laatste groepszondag gemaakt hebben! Tot zondag!

Werkende Jeugd.

JONGE ARBEIDERS EN ARBEIDSTERS

A.s. maandag komt Gerard Mommers, een kajotter uit Tilburg, die 2 jaar in Tanganyika gewerkt heeft op een Missiestatie, het een en ander vertellen over zijn ervaringen, en een kleurenfilm vertonen, die hij in dat missiegebied heeft opgenomen.

Aanvang om 8 uur in De Ark. U allen verwachtend wensen wij U een gezellige en leerzame avond toe.

K.A.J. en V.K.A.J.

Geslaagd.

Geslaagd voor semi-artsexamen aan de R.K. Universiteit te Nijmegen onze plaatsgenoten de heren A. A. J. Geertman en P. J. D. Ronde.

—o—

Op het onlangs te Haaren (N.Br.) gehouden examen voor vakbekwaamheid boomkwekerij, materialenkennis en bedrijfsleer, zijn geslaagd onze plaatsgenoten H. de Brouwer en M. v. d. Langenberg. Voor materialenkennis en bedrijfsleer is geslaagd onze plaatsgenoot J. v. Esch.

Verkeersongevallen.

In de nacht van zaterdag op zondag, omstreeks half 1, verzuimde de bromfietser A. V. uit Boxtel op het punt Molenstraat—Mgr. Wilmerstraat de voorrangsregel in acht te nemen. Komende vanuit de Molenstraat reed hij met grote vaart op een juist passerende personenauto, bestuurd door de heer A. J. uit Oss. De bromfietser moest met een hersenschudding in het ziekenhuis worden opgenomen. Zijn duo-passagier K. uit Boxtel, die minder ernstige verwondingen opliep, kon naar huis worden overgebracht. De bromfiets werd zwaar beschadigd, terwijl ook de personenauto enige averij kreeg.

Zondag werd op dit punt ook nog een 3-jarig kind van de fam. v. E. door een bromfietser aangereden. Het meisje liep daarbij een hersenschudding op.

Op dezelfde plaats maakte een 13-jarige jongen v. d. L. maandag 'n precies eendere fout. De knaap werd door een auto gegrepen, maar kwam er gelukkig met enkele flinke schaafwonden van af.

Hij kon naar huis worden overgebracht.

Deze ongelukjes vormen weer eens een waarschuwing voor roekeloze weggebruikers die nog maar al te vaak de op vele gevaarlijke verkeerspunten geplaatste stopborden menen te mogen negeren.

—o—

Dinsdagavond reed de heer v. T. uit Boxtel met zijn bestelauto een loslopend paard aan op de Gemondseweg. Het paard (eigenaar v. O.) werd gewond, de auto beschadigd.

Hersenschudding door val van trap.

Een van de personeelsleden van de Prov. Gezondheidsdienst voor Dieren, mej. J. M. Sterken uit Boxtel, viel j.l. dinsdag bij het ruiten wassen aan het kantoorgebouw in de Rechterstraat van de trap en kwam zo ongelukkig terecht, dat de dokter, die eerste hulp verleende, een hersenschudding constateerde en overbrenging naar het ziekenhuis moest adviseren.

Tentoonstelling Ninaber van Eyben.

De tentoonstelling van schilderijen en grafiek door Ninaber van Eyben in „Brabants Edel Ambacht", Spoorlaan 132, Tilburg (tegenover het station), duurt nog tot en met zondag 19 oktober.

Geopend van 10—5, zondag van 2—6.

Machinefabr. v. d. Wetering bestaat 40 jaar

NOG STEEDS UITBREIDING!

Zaterdag 18 oktober a.s. jubileert de oudste Boxtelse machinefabriek. Het is op die datum nl. 40 jaar geleden, dat de heer W. v. d. Wetering zich als zelfstandige machinebankwerker in zijn woonplaats Boxtel vestigde, en wel op dezelfde plaats als waar het bedrijf nu nog gevestigd is.

Het economisch getij was in 1918 helemaal niet gunstig om een dergelijke belangrijke stap te doen, maar de vakmanschap en de ondernemingslust van de heer v. d. Wetering bleken bestand tegen de gevaarlijke stroom van ondermijnende crisisomstandigheden en wat dies meer zij. Door veelzijdige bekwaamheid en goed zakelijk inzicht heeft de heer v. d. Wetering telkens tijdig de bakens weten te verzetten in zijn zaak na de mogelijkheden in deze branche grondig getest te hebben.

Zo werd aanvankelijk het zwaartepunt op de smederij gelegd, maar toen de mechanisatiegedachte meer en meer ingang vond, legde de heer v. d. Wetering zich geruime tijd voornamelijk toe op de verkoop van machines en motoren (diessel).

Toen de electrische motoren opgang begonnen te maken, schakelde deze bedrijfspionier handig over op de vervaardiging van massa-artikelen, geschoeid op de moderne leest van het warmperswerk.

Het bedrijfje breidde zich daarop gestaag uit. En momenteel kan men bogen op een gezonde, bloeiende, zich nog steeds uitbreidende industrie, waarin 17 arbeiders werkzaam zijn, waarin het machinepark een imposante omvang heeft gekregen en waarin de orders uit binnen- en buitenland zich dag aan dag opstapelen.

Werkelijk, het verleden strekt tot eer en voldoening voor de ondernemer, die zich nog altijd persoonlijk kan inzetten voor de goede gang van zaken, welke nu geleid hebben tot een 40-jarig jubileum!

—o—

A.s. zaterdag zal allereerst 's morgens om half 10 in de St. Petruskerk een Plechtige H. Mis worden opgedragen.

Daarna wordt het personeel een koffietafel aangeboden in Maison „Exquise", waarbij tevens de huldiging van de oprichter zal plaats vinden. 's Middags om 3 uur zal tezelfder plaatse de receptie gehouden worden. Voor dinsdag 21 oktober a.s. staat tenslotte nog een feestelijke personeelsavond op het programma.

NON

Met bidden kom je ook geen spat verder....." mompelde de jongeman nog net hard genoeg om door de andere leden van het gezelschap verstaan te worden. Er viel een onprettige stilte en men keek elkaar een beetje beduusd aan. „Dat meen ik", ging de jongeman ongevraagd voort, toen hij merkte dat zijn woorden allerminst werden toegejuicht. „Wat haalt bidden nou uit? Kun je daar de week mee rond komen? Kun je daar een bedrijf op laten draaien? Betaal je daar belasting van? Stook je daar de kachel mee?" De spreker keek de kring rond. Geen bijval. Van niemand. Dit maakte hem nog welsprekender: „Denken jullie dat er één dokter op de wereld bestaat die ooit zal zeggen dat je maar een rozenhoedje moet bidden als je de rekening niet betalen kunt? Guldens vraagt-ie. Keiharde guldens! Trouwens die fijne lui die altijd maar weesgegroetjes knabbelen moet ik ook niet. Die knijpen de kat in het donker..." De redenaar snakte even naar adem. Hij liep rood aan. „Je zit goed in je onderwerp.....", merkte een der aanwezigen op, gebruik makend van 'n snakpauze, „geef je daar meer lezingen over?" Dit werkte als een scheut olie op het vuur. Er brak een redevoering los met hoge tonen, driftige gebaren en veel knalgeluid. Het thema scheen spreker bijzonder goed te liggen en het leek wel alsof hij er al meer over nagedacht had. „Neem nou b.v. eens al die nonnen en monniken, die daar in een klooster opgesloten zitten en niks doen als psalmen zingen. Zouden die niet meer voor de wereld en voor de Kerk kunnen doen als ze erop uittrokken, inplaats van braafjes d'r mond te houden? De wereld is in nood. De wereld schreeuwt om hulp. Overal zijn mensen te kort. En wat doen ze nou? Jullie kunnen me nog meer vertellen, maar met bidden kom je d'r alleen niet. Onze tijd eist dat je aanpakt!!!" De redenaar greep zijn zakdoek en wiste het zweet van zijn voorhoofd. Hij scheen het gevoel te hebben dat een commandant wel eens overvalt wanneer die de zoveelste vijandelijke stelling in puin geschoten heeft. Uitdagend blikte hij rond. Nou.....?

De tegenaanval kwam van een zijde waarvan hij ze niet verwachtte. „Gut gut gut, wat regent ut....." klonk het ergens. De redenaar keek geïntrigeerd naar de dame die deze woorden had geuit en keerde zich naar haar toe, klaar om de stoot op te vangen.

„Mijnheer", sprak de dame, „U bent nu ongeveer tien minuten aan het woord geweest om ons van Uw standpunt te overtuigen. U hebt kennelijk bij ons steun gezocht. Ik vrees dat U zich niet graag alleen voelt met Uw meningen en liever het gezelschap geniet van gelijkgezinden. U meent wel, geloof ik, met Uw woorden iets te bereiken. Waarschijnlijk doet U in andere kringen hetzelfde en tracht zodoende of liever zo pratende iets los te slaan, de publieke opinie te winnen en stromingen gaande te maken. U schijnt van Uw betogen heel wat heil te verwachten, al is het niet direct in dit gezelschap. En nu hebt U juist tien minuten lang gedaan wat U bij die zogenaamde nonnen en monnikken volkomen nutteloos acht. Die praten namelijk met O. L. Heer en proberen Hem als het ware ergens van te overtuigen. Zo b.v. herinneren zij Hem aan de nood van de wereld, aan het leed van de zieken, aan de ontreddering van de zondaars, aan de moeilijkheden van jonge gezinnen, aan de gruwelen van de oorlog en vragen dan dat Hij met allen medelijden mag hebben. En om hun gebed — want dat is nu bidden! — kracht bij te zetten, bieden zij hun boete en versterving aan, hun leven en hun eenzaamheid. Natuurlijk weet God alles! En wat die „nonnen" en „monnikken" Hem vertellen is voor Hem geen nieuws. Maar — en dit schijnt U te vergeten — God wil nu eenmaal dat men Hem vraagt en omdat de meeste mensen dit met U schijnen te vergeten is het zo goed dat er enkele tienduizenden mannen en vrouwen zijn, die van bidden hun dagtaak maken, zo'n beetje „vrijgestelden" willen zijn ten bate van de anderen, die wel wat teveel heil zien in planning en techniek en daardoor voor contact met boven geen tijd meer kunnen vinden....."

„U hebt Uw roeping gemist....." schamperde de commandant tegen de dame.

„En U de goeie richting....." zei iemand vuiltjes tegen de commandant.

WIJSGEER.

Acties voor de nieuwe kerk op Selissenwal

Op velerlei wijze wordt getracht hulp te bieden voor de te bouwen nieuwe kerk op Selissenwal. Met grote blijdschap mogen we zien, dat werkelijk iedereen tracht een manier uit te vinden om de opbouw van de nieuwe kerk te steunen.

Uiteraard zijn de parochianen van de nieuwe parochie daarvoor uiterst dankbaar, want zij beseffen maar al te goed dat ze die hulp niet kunnen missen. Zij zien met groot verlangen uit naar een mooie, nieuwe moderne kerk en begrijpen volkomen, dat de thans bestaande toestand van de diensten in de schoolhal, hoe goed ook als noodoplossing, slechts zo kort mogelijk duren mag. Als de nieuwe wijk meer en meer gaat groeien naar een geheel eigen stijl en vorm, dan is voor de innerlijke en uiterlijke opbouw een geestelijk middelpunt meer en meer onmisbaar.

De manier waarop deze hulp geboden wordt is echter niet altijd even verstandig, hoe goed bedoeld ook. Zo hoorden wij van mensen, die lotjes gekocht hadden van mensen, die leurden met nummers welke ook in een garderobe etc. gebruikt worden. Dat werkt zo storend, dat wij iedereen allerdringendst willen verzoeken nooit lotjes te kopen, tenzij er uitdrukkelijk op vermeld staat, dat de loterij is goedgekeurd bij besluit van Burgemeester en Wethouders van Boxtel en de opbrengst ten goede zal komen aan de nieuwe kerk.

IEDERE ANDERE MANIER VAN LOTJES-VERKOOP MIST DE GOEDKEURING OOK VAN DE PASTOOR VAN DE NIEUWE PAROCHIE, die het betreurt dat er al zoveel geld gegeven is, waarvan het niet zeker is of het wel allemaal op de juiste plaats is terecht gekomen.

Men gaat nog wel een loterij organiseren, maar dan ineens een grote en flinke, met knal-prijzen, maar weest niet ongerust: daar zult U tevoren heus nog wel van horen.

Wat we wel willen gaan doen, is in dit blad wederom een rubriek openen van de giften en gaven, die inkomen als extra-gegeven voor de nieuwe kerk. We zullen daarbij telkens het eindsaldo vermelden, zodat U zelf kunt zien, hoe vele kleintjes een groot maken.

De hieronder volgende lijst vermeldt niet de gift van twintig duizend gulden, die de nieuwe parochie mocht ontvangen van Mgr. Bekkers, geschonken uit het fonds dat opgericht werd om gelden in te zamelen bij gelegenheid van zijn zilveren priesterfeest; evenmin vermeldt deze lijst de gelden, die opgehaald worden via de huis-aan-huis collecte in de par. van het H. Hart en in de nieuwe parochie zelf: mogelijk worden die extra opgenomen, zodra deze actie beëindigd is; ook nemen we niet op de meeropbrengst van het banken- en stoelengeld in de St. Petrusparochie, die later ook als geheel verantwoord zal worden; ook vermelden we niet, wat tot het begin van het gebruik van de hal der Zonnehoekschool als grondslag gelegd werd voor de nieuwe kerk door giften uit Boxtel, Oisterwijk en daarbuiten.

We stellen als begindatum: 15 augustus 1958. En dan sommen we op alles wat als extra-gift aan de nieuwe kerk geschonken is.

Voor de laatste twee weken was dat:

1-10: gift uit Macharen, aangevuld door N.N.	*f*	7,50
Carin Creemers, Walter Jan Creemers, Paul v. Gent	*f*	0,28
van een Mevrouw	*f*	2,50
uit dankbaarheid bij herstel van een zieke	*f*	7,—
Wim Hageman, Paul v. Elderen, Guus Bastings en Leo Bastings	*f*	1,—
Ria en Diny Manders	*f*	5,14
t.e.v. H. Antonius uit dankbaarheid (T. v. V.)	*f*	10,—
11-10: De hondenver. „Wacht U voor de Hond" liet Martien Pennings en Pieter de Koning tijdens demonstratie collecteren voor de nieuwe kerk	*f*	20,48
11-10: Leo Bastings, Dré Leermakers, Paul v. Elderen, Wim Hageman en Paul van Gent verdienden met hun Circus	*f*	0,95
14-10. Ria en Diny Handers	*f*	7,45
Saldo van eerder ingekomen gelden	*f*	349,12
Eindsaldo van 15 augustus tot 15 oktober	*f*	418,44

Met grote verwachtingen zien wij ook Uw kleinste giften tegemoet, wetende dat vele kleintjes een groot maken!

Aanbesteding Schildersschool

Op de j.l. dinsdag gehouden aanbesteding van de in de Grote Beemd, alhier, te bouwen school voor de Eerste Nederl. Kath. Schildersschool „St. Lucas" werd als volgt ingeschreven.

Firma van Oosterhout, Breda	*f* 449,485
Aann.bedrijf v. d. Ven, Tilburg	„ 451.000
v. Heck's Aann.bedrijf, Alphen	„ 453.640
Fa. van Grunsven, Oss	„ 455.000
fa. v. Loosbroek, Oss	„ 456,500
Fa. W. v. d. Laar, Boxtel	„ 459.666
Fa. Naber, Tilburg	„ 470.500
Bouwbedr. Pelikaan, Tilburg	„ 472.900
Aann.bedrijf Hollandia Eindhoven	„ 472.981
Firma van Boxtel, Vught	„ 475.450
Smit's Bouwbedr., Eindhoven	„ 478.000
Aann.bedrijf v. d. Sande, 's Hertogenbosch	„ 484.900
Bouwbedr. Brabant Oost, Eindhoven	„ 485.000
Firma Leermakers, Boxtel	„ 486.163
Fa. de Wit, Schijndel	„ 488.649
Fa. Verhagen en Zn., Orthen	„ 489.900
Fa. Kramer, Genderen	491,387
Fa. de Koning, Boxtel	„ 491.775
Fa. Janssen's aann. bedr., 's Bosch	„ 493,250
Fa. Pepping, Kaatsheuvel	„ 496.000
Fa. v. d. Hagen en Zn., 's Hertogenbosch	„ 501,349
Aann.bedrijf Tilbouw, Tilburg	„ 501.500
Fa. van Eck, Gameren	„ 505.730
Fa. Gebrs. v. d. Laar, Boxtel	„ 506.000
Fa. van Ooijen en Zn, Vlijmen	„ 508.500
Fa. v. Uden, Rosmalen	„ 512.500
Fa. v. d. Voort-v. d. Velden Heeswijk	„ 516.800
Alg. Aann. bedr. v. Bergen Gennep	„ 517.945
Firma Duyvesteijn, Den Haag	„ 516.800
Bouwbedr. v. Wijngaarden en Zn., Valkenswaard	„ 521.000
Laanen en Zn, Heeze	„ 525.000
Fa. Peeters, Gennep	„ 533.150
Fa. de Leeuw, Vught	„ 545.000
Gebrs. de Bont, Nieuwkuijk	„ 549.000
Fa. v. d. Boogaard, Veghel	„ 595.700

Begroting *f* 462.000.

(Met de bouw zal zo spoedig mogelijk een aanvang worden gemaakt, nadat de gunning is geschied).

Geef bij verhuizing uw nieuwe adres op

aan onze administratie

Molenstraat 19

Oud Boxtel in beeld

Een foto van omstreeks 1900.

Tussen de afsluiting bij de twee oude huisjes en het oude Liefdehuis op de achtergrond van de foto lag toen nog een grondstrook van plm. 50 meter breedte. Hierop stond — (niet zichtbaar op de foto) — het oude landhuis „Duinendaal", dat eigendom was geweest van de familie Von Hartitzsch.

De lokalen van dit landhuis werden gebruikt door de zusters voor het onderwijs.

In 1902 besloot het kerkbestuur van St. Petrus tot sloping van het landhuis en de bouw van een nieuwe school.

Voor die school, thans nog in gebruik als huishoudschool, werd door Deken Van Gennep in 1903 de zogenaamde eerste steen gelegd.

In de oorlogsjaren 1914—1918 werd het overgebleven terrein aangewezen voor de bouw van de grote St. Jozefschool voor meisjes, die grenst aan het Liefdehuis en in 1922 in gebruik werd genomen. De eerste steen werd door Pastoor J. W. W. Spierings gelegd op 3 mei 1920.

Oude Boxtelse mannen en vrouwen zullen zich bij het zien van dit plaatje herinneren hoe zij in hun kinderjaren over een pad langs het kerkhof naar de school gingen en dan over een brugje op het met bomen begroeide voorterrein van het Liefdehuis kwamen.

Het Binnendommeltje langs dat pad is indertijd gedempt, en het betonnen dek bij de trap naar het kerkhof is gekomen in de plaats van het brugje.

En wie herinnert zich nog de overbrugging van het Binnendommeltje, in de weg naar de pastorie?

Het is nu al meer dan een jaar geleden, dat door ons gestart werd met de rubriek „Oud Boxtel in beeld".

De foto-voorraad hebben wij sindsdien steeds vrij goed kunnen aanvullen, dank zij de medewerking van diverse verzamelaars, op wie door „de krant" nimmer vergeefs een beroep werd gedaan.

Geleidelijk aan blijken hun oud-Boxtel-albums echter uitgeput te raken en wordt ook de plaatjesvoorraad ter redactie minder en minder.

Maar wellicht zijn er lezers, die in „vergeten" laden of hoeken nog foto's van oude Boxtelse plekjes hebben liggen. Deze mensen zouden wij vriendelijk willen verzoeken de nog aanwezige kiekjes of ansichtkaarten voor reproductie aan ons af te staan.

Men krijgt dit geleende materiaal beslist weer in ongeschonden staat van ons terug en bij gebleken geschiktheid vindt men zijn jeugdherinnering tezijnertijd ook nog vereeuwigd in de krant aan.

Laat U eens iets zien of horen op Molenstraat 19? Bij voorbaat dank!

Hoe zit dat met ons geld?

... de mens is, hetzij bewust, hetzij onbewust, altijd begerig geweest naar geld, omdat dit geld macht en aanzien verleent en de mens onbezorgd doet leven.

... waren in de vroegste tijden slavinnen, kralen en zouten, ossen en honden, het „wettige" betaalmiddel, thans koopt men met zilveren en koperen schijfjes of met waardepapieren in „contanten".

... de eerste munten in schijfvorm dateereds uit het jaar 1100 voor Christus. De bekende Chinese „tao" is een van de oudste metalen geldstukken en het gaatje, dat er in geboord was, diende waarschijnlijk om de schijven aan een touwtje bijeen te houden.

... in het Aziatische rijk Lydië werd omstreeks 500 v. Chr. ook geld in schijfvorm in de circulatie gebracht en de „cowrie", een munt in schelpvorm, was hier gedurende vele eeuwen wettig betaalmiddel.

... op Yap, een van de Carolinische eilanden, had men een munt in de vorm van een steen, die een middellijn had van ongeveer vier meter en daardoor zeer zwaar in gewicht was.

... de ontdekking van het koper bracht een totale ommekeer in de geldwereld teweeg en ofschoon men in het begin nog koperen potten als betaling aannam, werden spoedig slechts koperen reepjes als betaalmiddel geaccepteerd met het nadeel van de eerste vervalsingen.

... naast het koper kwam ook het zilver in zwang, want toen de aanwezigheid van grote hoeveelheden koper de waarde van dit metaal deed dalen, deden al spoedig de zilveren munten hun intrede in de geldwereld.

... toen de goudvoorraad na 1848 enorm gestegen was, doordat men zowel in Amerika als in Australië en Zuid-Afrika dit edele metaal ontdekte, ging men over tot het aanmaken van gouden munten en werd er papieren geld, gebaseerd op de goudswaarde, uitgegeven.

Onze Jeugd-puzzle

LETTERGREEPPUZZLE

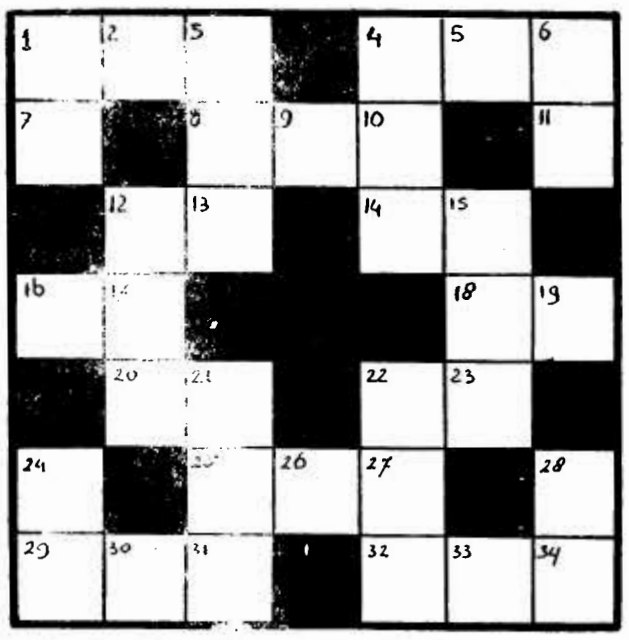

Hier hebben we een aardige puzzle het is eigenlijk een soort kruiswoordpuzzle, maar er komen nu in de hokjes geen letters te staan, maar gehele lettergrepen. De lettergrepen in die hokjes vormen dus van links naar rechts gelezen een woord, maar ook van boven naar beneden gelezen. We geven hierbij een hele rij lettergrepen die je nodig hebt, elk mag één keer gebruikt worden zometeen wanneer je de woorden gaat vormen. Het zijn:

a - be - da - de - den - dier - foon - ga- ge - ge - ge - ge gel - gen - kel - ken - le - ling - lo - me - men - ne - pa - re - ren - ren - ren - slag - ta - te - te - ten - veer - ver.

Hier volgt de omschrijving van de woorden die ingevuld moeten worden; dus één lettergreep in een vakje.

Van links naar rechts:

1 2 3	niet aan denken
4 5 6	verlangen
7	klap
8 9 10	soort herberg
11	beest
12 13	kwajongen
14 15	de hersens laten werken
16 17	gast
18 19	platte rechthoekige steen
20 21	interest
22 23	deel van korenhalmen
24	kindergroet
26 26 27	overlevering
28	vader
29 30 31	spreekversterkende buis
32 33 34	mengsel

Van boven naar beneden:

1 7	rapport
2	pers. voornaamw.
3 8 13	arm van een inktvis
4 10 14	onderaan
5	pers. voornaamw.
6 11	herkauwer uit het noorden
9	deel van een vogel
12 17 20	een land besturen
15 18 23	veranderen
16	jongensnaam (afk.)
19	vul in „gel"
21 25 31	verrespreker
22 27 32	lucht in en uit nemen
24 29	beschaafde vrouw
28 34	soort vis lang en dun
30	bevel
33	pers. voornaamw.

OPLOSSING „EEN ACHTSTEDENTOCHT":

We reden van A naar E, voorts naar C, naar F, H, D, G, B en toen weer naar A.

Op zaterdag 25 oktober a.s. vieren wij ons Zilveren Huwelijksfeest.
Om 9.30 uur wordt een plechtige H. Mis van dankbaarheid opgedragen door onze Heerbroers in de parochiekerk van St. Petrus te Boxtel.
Van 1.30—3 uur is er gelegenheid tot feliciteren in Hotel van Vlerken, Markt 1.
Met de meeste hoogachting.

W. W. J. VAN DE LAAR
M. M. VAN DE LAAR-LIPPENS
JEANNE en WALTER

Boxtel, 1 oktober 1958
Rechterstraat 15.

Hiermede betuigen wij onze hartelijke dank aan alle buurtgenoten, vrienden en kennissen die hebben medegewerkt aan het doen slagen van de noveen voor een zieke.

FAM. W. DEKKERS.

Biedt zich aan net meisje voor klein gezin. Bevragen Markt 21

B.z.a. net r.k. meisje voor drie dagen per week. Bevragen Molenstraat 19.

Gevraagd net dagmeisje. Mevr. Katan, Dr. Hoekstraat 1.

Wil ruilen flatwoning tegen andere woning. Brieven onder no. 349, Molenstraat 19.

Te koop: in goede staat zijnde divan met kleed. Molenstr. 81.

Te koop compleet huiskamerameublement inclusief haard, alles in zeer goede staat, tegen billijke prijs. Te bevragen Zandvliet 24.

Te koop: keukentafel en 1-staafs gaskachel (met pijpen, sluit aan op schoorsteen). Stationstraat 3.

Z.g.a.n. kinderwagen te koop. Snellaars, v. Hugepothstr. 34.

Te koop z.g.a.n. bromfiets Batavus. v. d. Rijdt, Markt 20.

Te koop: regenjas en overjas (14 à 15 jaar). M. v. d. Oetelaar, Parallelweg Z 5.

Te koop een Goggo-scooter en bromfiets „Magneet", bouwjaar '57. Leenhoflaan 15.

Te koop: grote kantoorkast, hangkast, legkast, haarden, divans, dressoir, ledikanten, waskasten, stoelen, schuiftafels, enz. Molenstraat 80.

Te koop: IJselster-eetaardappelen, appels en winterperen IJsbouten. M. v. d. Berk, Nergena 11.

Koopt bij de Kwaliteitsslagers!

Alle soorten appels te koop. H. v. d. Ven, Fellenoord 14.

Slagerij Clercx geeft deze week voor reclame — a.s. vrijdag en zaterdag — poulet *f* 1,60 per 500 gr., runderribstuk of rollade *f* 2,78 per 500 gr. Lunchpakket 150 gr. boterhamworst en 100 gr. gekookt spek samen *f* 1,—, zult 90 ct. per 500 gr. — A.s. maandag: 4 lekkerbekjes *f* 0,85 en 3 slavinken *f* 1,00 100 gr. metworst *f* 0,52. — Dinsdag: speklappen 500 gr. *f* 1,35, 150 gr. bacon *f* 0,78. — Woensdag 150 gr. gebr. gehakt *f* 0,53. — Donderdag: 500 gr. verse worst *f* 1,75. 100 gr. tongeworst *f* 0,38. Uitsluitend superkwaliteit.

Wilt U eetaardappelen kiemvrij bewaren, gebruik dan nu ons kiemremmingsmiddel. Verkrijgbaar in grote en kleine verpakking. Fa. Gebr. v. Oers, Zaadhandel, Breukelsestraat 112, Boxtel.

Woensdag gehaktdag *f* 1,68 per 500 gr. Nergens beter gehakt dan bij slagerij Clercx.

Voor dressoir, eethoektafels en stoelen: Meubelhuis De Beurs, Markt 22.

Lijstwerk: plinten, architraven plafondtengels, hollatten, kwartrondjes, glaslatten, etc. Concurrerende prijzen. Houthandel Steenbakkers, Stationstraat 58, Tel. 266.

Woensdag: Gehaktdag. Maar dan Gehakt van de Kwaliteitsslagers!

Doet uw voordeel en koop bij Breuer! Als reclame: Melange 250 gr. slechts 50 ct. Gracia, een heerlijk koekje, 50 ct. per 250 gram. Th. Breuer, Breukelsestraat 5.

Hout: alle soorten timmerhout voor aannemers, knutselaars, thuiswerkers, boeren etc. Ook Eiken, Limba, Beuken, Iepen, Afzelia (dit hout werkt niet), etc. Scherpe prijzen. Houthandel Steenbakkers, Stationstraat 58, Tel. 266.

Ziet de reclame van de Kwaliteits-slagers!

Singer naaimachines zijn de beste ter wereld. Singer garantie. Singer service. Singer de meest verkochte machine. Singer, Breukelsestraat 30, Boxtel Tel. 248.

Flanellen lakens, effen, vanaf *f* 5,50, Ruiten vanaf *f* 6,85. Fa. Wed. P. Spierings, Breukelsestraat 88.

Hardboard: zachtboard, brandvrijboard, tegelboard, gaatjesboard. Hornitex-plasticboard enz. Diverse soorten triplex. Lage prijzen. Houthandel Steenbakkers, Stationstraat 58, Tel. 266.

Herenpyama's *f* 9,95; Flanellen Nachtponnen, ook grote maten *f* 5,95. Dames Pyama's *f* 7,75. Fa. Wed. P. Spierings, Breukelsestraat 88.

Voor stalen ledikanten en divanbedden en bedstellen, Meubelhuis De Beurs, Markt 22.

Sterke Manchester Pantalons, Schuttersveld goudmerk. Ook voor jongens. Fa. Wed. P. Spierings, Breukelsestraat 88.

Voor rode wortelen naar Mijlstraat 75.

Te koop: Hekel-dorsmachine met motor van 3 P.K. en een sorteermolen. Wed. C. H. v. Hal, Onrooi 8.

Biggen te koop bij H. Schakenraad, Mijlstraat 24.

Te koop beste biggen bij H. de Bie, Roond 9 B.

Een toom zware biggen en enkele bietensnijders te koop bij Melis, Roond 12.

Te koop: zware biggen. Fr. v. d. Meijden. Nergena 12.

Biggen te koop bij Swinkels, Roond 10.

Zware biggen te koop bij A. v. d. Sande, Kl. Liempde 4.

Te koop: een beste kalfvaars aan telling 25 oktober, a.b. en t.b.c.-vrij. J. v. d. Heuvel, Kinderbos 9.

Te koop: een toom biggen. L. Eykemans, Vorst 19.

Te koop: een toom biggen bij M. v. d. Meijden, Dorpstraat A 105, Esch.

Zware biggen bij C. v. Berkel, Nergena 7.

Biggen te koop. Swinkels, Lennisheuvel 1.

Te koop: een toom biggen. H. Hulsen, Oirschotseweg 9.

A.s. zondag van 1-2 uur kopen wij
afgeruide mannen-kanaries
à f 7.50 per stuk
VOGELHANDEL
M. DE ROIJ
Oisterwijk Tel. 2479
Vogels brengen bij café „De Sportwereld," Stationstraat

Zondag 19 oktober
Dansen
in zaal **„AMICITIA"**
Wed. van Kaathoven
Nieuwstraat 23
LIEMPDE

SPORTVERENIGING zoekt
net persoon
voor toezicht en onderhoudswerkzaamheden
Geschikte gelegenheid, ook voor gepensioneerden, om enkele dagen per week productief te maken.
Aanmelden Molenstraat 19

WONINGRUIL
Heb goed en gerieflijk huis in Veghel en wil ruilen voor soortgelijk huis in Boxtel.
Brieven onder nr. 348 Molenstraat 19

Bakkerij De Kroon
vraagt voor direct een
actieve broodbezorger
GOOSSENS
v. Leeuwenstraat 21

Hotel THEUWKENS
vraagt
R.K. MEISJE
voor dag en nacht
Hoog loon!

WINKELJUFFROUW
gevraagd
boven 18 jaar.
fa J.M.v.Geel-de Koning
Stationstraat 22 - Boxtel

2 jaar na Hongaarse opstand

Onderdrukking erger dan ooit

Donderdag 23 oktober a.s. is het twee jaar geleden, dat in de Hongaarse hoofdstad de strijd om de vrijheid losbarstte, die dag zullen de Hongaren overal ter wereld met gemengde gevoelens herdenken. Die weinige dagen van na felle strijd herwonnen vrijheid zijn op tragische wijze onverbrekelijk verbonden met het besef van de huidige omstandigheden waaronder de Hongaarse bevolking te lijden heeft van de tyrannieke onderdrukking.

Twee jaar nadat de Sowjet strijdkrachten de opstand onderdrukten is nog steeds een van de voornaamste doelstellingen van het communistisch regime de jacht op en de vonnissing van alle personen die actief aan de opstand hebben deelgenomen. In de afgelopen twee jaar heeft het regime systematisch elk onderdeel van het communistisch bewind waartegen destijds het Hongaarse volk in opstand kwam, weer ingesteld. De overbruggingsmaatregelen en de weinige decreten uit de tijd die direct op de opstand volgden zijn vervangen door nieuwe vormen van staatsterreur. De gehate geheime politie is weer in zijn functie hersteld en wordt gesteund door de ongeveer 80.000 Russische militairen die nog steeds in het land aanwezig zijn.

Vrijheidsberoving op grote schaal.

Geen enkel onderdeel van de bevolking is ontsnapt aan de campagne van wraak en vervolging: alle groepen en standen van burgers — intellectuelen, juristen, boeren, studenten, geestelijken en arbeiders — gevoelen de ijzeren vuist van het door de Russen overheerste regime. Hongarije is thans een land waar letterlijk iedereen in angst leeft voor arrestatie, ondervraging of broodroof.

Juni 1958 werd de premier tijdens Hongarijes vrijheidsstrijd, Imre Nagy, terechtgesteld, samen met zijn minister van defensie, generaal Pal Maleter, de held van de opstand. Dat zijn slechts twee van de naar schatting 2000 tot 5000 Hongaren, die in de laatste 24 maanden volgens een rapport van het Internationale Comité van Juristen ter dood werden veroordeeld. Men neemt aan dat nog een 20.000 vrijheidsstrijders in gevangenkampen zijn opgesloten en dat daarenboven 12.000 naar de Sowjet Unie werden gedeporteerd.

De bekende communistische praktijk van „vrijheidsberoving zonder gerechtelijk onderzoek" is ook weer in Hongarije toegepast. Vluchtelingen uit dat land vermoeden dat minstens 10.000 personen zijn ondergebracht in de concentratiekampen in Kistarcsa, de beruchte mijnen in Recsk, het nieuwe kampement op het eiland Csepel of de vele andere kleine gevangenissen en slavenkampen.

Deze feiten zijn in tegenspraak met de bewering van communistische zijde dat slechts wettelijke middelen gebruikt worden om nieuwe uitbarstingen te voorkomen. Alle belangrijke politieke rechtszaken op een na zijn achter gesloten deuren behandeld.. De beschuldigde moest een raadsman kiezen uit een lijst met veertien namen die was opgesteld door het ministerie van justitie. Het strafrecht in Hongarije is derhalve evenals tevoren „een verkrachting van de mensenrechten omdat het in gebreke blijft ook maar de geringste waarborgen voor een rechtvaardige behandeling van rechtszaken te geven. zoals bij beschaafde naties gebruikelijk is", aldus de tenlastelegging van het Internationale Comité van Juristen.

Meedogenloze knoet van Moskou.

In de twee jaar die sedert de onderdrukking van de opstand door de Russische troepen verlopen zijn, zijn intellectuelen en beoefenaren van vrije beroepen in Hongarije systematisch en meedogenloos teruggedreven onder de ijzeren discipline van het communisme; dertig vooraanstaande schrijvers, dramaturgen, journalisten en dichters zijn in de gevangenis geworpen of ter dood gebracht.

Na afloop van een dezer dagen beëindigd onderzoek onder de 2800 Hongaarse advocaten werden er 800 geroyeerd, de overigen werd verboden een particuliere praktijk uit te oefenen — zij dienen zich aan te sluiten bij de zogenaamde „collectives van advocaten", die alle honoraria in ontvangst nemen en verdelen. In het Boedapester dagblad „Esti Hirlap" werd onlangs bericht dat de communistische autoriteiten ook de antecedenten van een 4000 Hongaarse acteurs nagaan om een indruk te krijgen van hun „loyaliteit jegens de staat".

Een nieuw ingezet offensief tegen de kerken heeft reeds tot vernietiging geleid van de vrijheid die de religieuze gezindten gewonnen hadden door het korte succes van de opstand in 1956.

Het blijkt dus duidelijk dat de Hongaren thans — slechts twee jaar na de opstand tegen de Russische overheersing van hun vaderland — wederom onder de meedogenloze knoet van Moskou zuchten.

Wordt lid van de Pauselijke Missiegenootschappen

1. Genootschap tot Voortplanting van het Geloof, dat zorgt voor de algemene missiebelangen. Hiervoor wordt van U gevraagd een kort gebed en een contributie van **ƒ 1,30 per jaar.**

2. Genootschap van de H. Kindsheid, waarvan alle kinderen tot 13 jaar lid kunnen zijn, en dat speciaal zorgt voor de kinderen in de missielanden. Gevraagd wordt ook hier een kort gebed en een contributie van **ƒ 0,30 per jaar.**

3. Liefdewerk van de H. Apostel Petrus, voor opleiding van eigen priesters in de missielanden. Ook hiervoor wordt van U gevraagd een kort gebed en een contributie van **ƒ 1,— per jaar.**

Parochie St. Petrus, Boxtel.

Dezer dagen zijn er inschrijfbriefjes thuisgestuurd voor degenen, die nog geen lid zijn van de Pauselijke Missiegenootschappen. Ge kunt deze briefjes, duidelijk ingevuld met naam en adres (meebrengen naar de kerk en deponeren in de offerkist bij het wijwatersvat). U kunt ze ook portvrij opsturen naar het Nationaal Bureau van de Pauselijke Missieactie.

Liempde

LEDENVERGADERING BOERENBOND.

Voor de leden van de Boerenbond, Liempde, wordt een belangrijke ledenvergadering gehouden op maandagavond 20 oktober a.s. om 8 uur in het Parochiehuis.

Spreker van deze avond is de heer Naalden, specialist voor weide- en voederbouw van de R.L.U.D. te Eindhoven.

Onderwerp: Doelmatige veevoeding in de herfst en winter.

Gezien het onderwerp, belooft dit een leerzame avond te worden.

Het bestuur rekent op een grote opkomst.

„'T PETER HAANS GEZELSCHAP" IN LIEMPDE.

Op 19 en 26 oktober a.s. zal in de zaal „De Toekomst" van M. de Punder-van Vlokhoven, alhier, door het bekende Peter Haans Gezelschap uit Geldrop een gevarieerd programma worden verzorgd.

Dit gezelschap is in geheel Brabant bekend om zijn hoogstaand en oer-vrolijk programma.

Aanvang 's avonds te 8 uur.

Pracht handen
Tube 95 ct **Hamea-Gelei**
Het is de Hamamelis die 't 'm doet

Oude zilveren rijksdaalders

De oude zilveren rijksdaalders worden uit de circulatie genomen.

Men kan ze tot 18 februari 1959 inwisselen op het postkantoor.

Tot die datum kunnen ze ook als betaalmiddel worden aangenomen.

Eerst even kijken bij
DE BIJENKORF
FA A. VAN KOL
Uw adres voor SPEELGOED

Missie „Thuisfront"

Op de uitvaart van Mevr. Traa-Dolfin werd ƒ 20,54 opgehaald voor de missie van Pater B. v. Roosmalen.

Rozenkransen voor missionaris!

Pater Bern. v. Roosmalen heeft dringend behoefte aan rozenkransen voor zijn zwarte parochianen in Afrika. Missielievend Boxtel zou vóór het vertrek van deze missionaris naar het zwarte werelddeel nog een zeer goede daad kunnen stellen door rozenkransen (ook gebruikte) te zijner beschikking te stellen.

Men gelieve de rozenkransen zo spoedig mogelijk te bezorgen op het adres v. Leeuwenstraat 50 of Breukelsestraat 63.

DENKSPORT

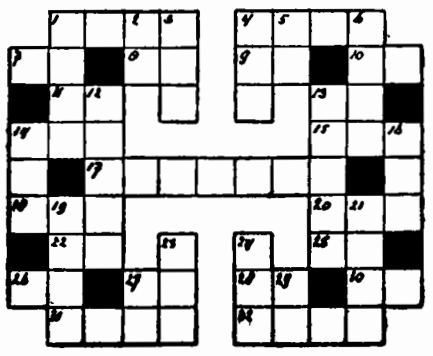

HORIZONTAAL: 1. wapen; 4. vochtig; 7. rivier in Italië; 8. tandeloos zoogdier; 9. stofmaat; 10. klein persoon; 11. in orde; 13. reeds; 14. groet; 15. gevangenis; 17. overeenkomst; 18. meisjesnaam; 20. pl. in Gelderland; 22. titel (afk.); 25. Chin. maat; 26. voorzetsel; 27. en anderen (afk.); 28. bolgewas; 30. op dit ogenblik; 31. deel v. h. hoofd; 32. plat rond stukje chocolade.

VERTICAAL: 1. metaal; 2. voorzetsel; 3. klein baardje; 4. wig; 5. laatst leden (afk.); 6. soort onderwijs (afk.); 12 insect; 13. dierlijk wapen; 14. bloeiwijze; 16. herkauwer; 19. hetzelfde; 21. vinger; 23. wiel; 24. bedompt; 27. voegwoord; 29. fr. pers. vnw.

OPLOSSING VORIG KRUISWOORDRAADSEL.

HORIZONTAAL: 1. vel; 3. avro; 5. eend; 7. sta; 9. lila; 12. asem; 15.ee; 16. gerst; 17. e.a.; 18. etna; 20. eelt; 22. dek; 24. solo; 25. aloe; 26. nes.

VERTICAAL: 1. vos; 2. lea; 4. val; 6. nis; 8. tarwe; 9. lee; 10. iet; 11. aga; 12. ate; 13. eel; 14. mat; 19. neo; 21. ego; 22. don; 23. kas.

FIRMA
J. P. Tielen
Stationstraat 28 - Boxtel
— ★ —
U slaagt bij ons steeds naar wens voor het benodigde
familiedrukwerk
als:
verlovingskaartjes, ondertrouwbrieven en kaarten, visitekaartjes, geboortekaartjes, rouwdrukwerk, fotoprentjes, gedachtenisplaatjes, enz.
Ook voor het binden van kerk- en gebedenboeken, tijdschriften en alles wat een nieuwe band behoeft.

Waarom meer betalen als het minder kan?
Profiteer van onze reclame!
500 gram mager Soepvlees 2.38
500 gram zeer mals Rundbraadvlees . . . 2.65
500 gram Verse Worst 1.65
Extra voordeel voor Uw Vleeswaren
200 gram Gekookte Ham . . van 1.30 nu 1.15
150 gram Varkensworst . . van 0.90 nu 0.80
500 gram Zult, puur varkensvlees 0.70
Dinsdag: mager Speklappen . . **1.35** per 500 gram
Woensdag: Gehakt . . . **1.50** „
Fr. Baaijens-Frunt
Baroniestraat 99

REPARATIES KUNSTGEBITTEN
Sneller, beter en . . . goedkoper
C. HULSKEN
Stationstraat 8 - Boxtel

Met pijnlijke voeten
naar
A. MELIS
Gedipl. Voetverzorger
v. Merheimstraat 39
Telefoon 734
Behandeling bij U aan huis.

P. DE GRUYTER & Zn N.V.
's-HERTOGENBOSCH
vraagt voor haar inpakafdeling
MEISJES
★
Hoog loon
Reiskosten worden vergoed
★
Aanmelden dagelijks van 9—12 uur en van 2—6 uur, alsmede maandag en woensdagavond van 19.00—20.00 uur bij afdeling Arbeid, Visstraat, 's-Hertogenbosch.

Landbouwers!
Evenals vorige jaren kopen wij ook thans iedere hoeveelheid ONKRUIDZADEN.
Schrijf of bel op en wij komen bij U.
Tevens aangeboden jonge pinchertjes en Cocker Spaniels
v. LAARHOVEN
De Vleut, BEST, Telef. 247

VéGé 10%
DUBBEL VOORDEEL
250 gram Petit-Beurre Biscuits
voor 29 cent
bij iedere 100 gram VéGé-Cacao
VéGé
6 zakjes VéGé-Vanille pudding
(ieder voor 1 liter melk)
75 cent met **15 geldzegels**
VéGé
VéGé-Leverpastei
met 2 x 10% korting
62 cent met 24 geldzegels
★ **Deze aanbiedingen zijn geldig t.m. 18 oktober, afgehaald in de winkel**
VéGé *gulden met geldzegels! gulden met guldens!* UNION EUROPÉENNE

N.V. Confectie-industrie
LAMBOOY VAN KEMPEN
vraagt voor haar ateliers
a) GEROUTINEERDE NAAISTERS
b) HALFWAS NAAISTERS
c) LEERLING NAAISTERS
De N.V. stelt allen in de gelegenheid **geheel gratis** haar vakdiploma's (lingerie, costumière en coupeuse) van de modevakschool de E.N.S.A.I.D. te behalen.
Geen lopende banden, zelfstandig werk, goed loon, prettige werkkring.
Aanmelden dagelijks tot 18.30 uur Personeelsbureau, Mathildastraat 3, 's-Hertogenbosch

Zij weet zich te kleden!
De bijpassende bril
kiest zij bij

Van Langen
OPTICIEN
STATIONSSTRAAT 62 BOXTEL

Weekreklame
met Anton Hunink
Fijne Vleeswaren

100 gram Snijbloedworst Nu 23 ct.
100 gram Boerenham Nu 73 ct.
150 gram Argentijnse Corned Beef Nu 69 ct.

EXTRA REKLAME
1 Gelderse Rookworst ± 250 gram Nu 99 ct.

D. Hensen-v. d. Weide
Rechterstraat 9

Een zéér grote keuze in kleuren en modellen. Gevoerd met satijn, peau de pèche of teddy.
De prijzen vallen mee.
Reeds vanaf **17.80**

BERN. V. D. SCHOOT
KRUISSTRAAT BOXTEL

„...en toen kwam er een goede fee!"

En nu heeft vader zijn eigen goede fee, die precies weet, wanneer hij trek heeft in een kop thee!
Thee, goede thee ... dat betekent over heel Nederland: Pickwick Thee, de fijne Engelse melange van Douwe Egberts. Kernachtig van smaak, uiterst geurig en verkwikkend, goud van kleur en rijk van afschenk!

De fijne geur en smaak

van Pickwick Thee worden volmaakt beschermd door een speciale aluminium binnenverpakking.

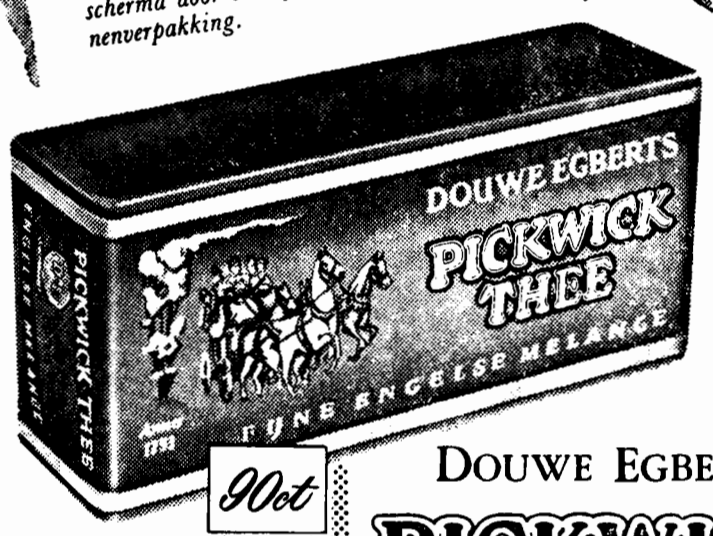

90ct

DOUWE EGBERTS
PICKWICK THEE

de fijne
Engelse Melange

T36

MOPPENMARKT

"Profijt"-tips
VOOR DE INRICHTING VAN UW WONING

TRAPLOPERS
aan twee kanten te gebruiken
per meter . . . **1.65**
Traproedjes + oogjes . **0.49**

MODERNE CRETONNES
nieuwste dessins
120 cm breed, per meter **2.45**

COCOSTAPIJTEN, 100% cocos
95 cm breed, per meter **3.75**

RAND STORES
180 cm hoog, per meter **2.75**

WOLLEN DEKENS
in vele moderne kleuren
150 × 200 cm . . **13.50**
170 × 220 cm . . **17.50**

BEDSTELLEN
100% nieuwe vulling met kussen(s)
80 cm breed . . **24.90**
90 cm breed . . **28.90**
120 cm breed . . **42.90**

STALEN LEDIKANTEN
Prima gelakt, matras 15 jaar garantie.
80 cm breed . . **42.95**
90 cm breed . . **48.95**
120 cm breed . . **54.95**

Doet met de „moppenmarkt" uw voordeel bij

Witteveen
WONINGINRICHTING
RECHTERSTRAAT 22 - 24 TEL 476 BOXTEL

WASMACHINEFABRIEK heeft snelwasmachines en centrifuges met lichte emaillebeschadiging voor *f* 155,—; langzaamwassers *f* 259,—; schrift. garantie, desgew. afbetaling. Fabrieksagent v. Rijckevorsel v. Kessellaan 68, Den Bosch, Tel. 04100—4708.

Ketelaars' Taxibedrijf
Telefoon 495

OP

GEMEN'S

SCHOENEN

LOOPT U BETER!
SCHOENHANDEL
J. A. GEMEN
Stationstraat 14 - Tel. 296
Boxtel

BOXTELSE

Oktober
XXIII (23)
Telkens
Een
Levendig
Schouwspel!
Excellente

23

MOPPENMARKT

Overal
Profijtelijk
Provianderen
Eertijds werd deze
Najaarsmarkt
Meestal
Aangeduid als een
Rechtgeaarde
Koolmarkt
Trefpunt voor Boxtel!

OKTOBER

DONDERDAG

Theater „De Ark" Boxtel
zaterdag, 18 oktober 8 uur
zondag, 19 oktober 6 en 8.30 uur

Het leven begint bij 16
(Immer, wenn der Tag beginnt)
met Ruth Leuwerik en Hans Söhnker

Ruth Leuwerik in een nieuwe echt menselijke rol ... het conflict tussen een lerares en haar leerling .... een jonge man die de liefde nog niet kent.
Een imposante film van de regisseur Wolfgang Leibeneiner. 14 jaar

Plaatsbespreken: Aan de kassa zaterdag v.a. 6.30 uur.
Zondag vanaf 5 uur. Tel. 503.

MOPPENMARKT BOXTEL ★ **A.s. Donderdag 23 okt.**

De vreugde weer ten top
Met 'n echte HONINGMOP

Tevens maken wij bekend dat **Bakkerij en winkel GESLOTEN** zijn wegens vacantie van **24 okt. t/m 2 nov.**

Natuurlijk van *Bakkerij* „*'t Hoekske*"
W v. d. LAAR

Onder ons gezegd... toch maar liever....

Vlees en Vleeswaren van de
„KWALITEITS-SLAGERS"

Honderden moeders zijn het roerend eens:
De Kwaliteits-Slagers zijn toch **goedkoper.**

Vrijdag en zaterdag:
500 gram Runderbraadvlees nu voor . . . **2.78**
500 gram Runder poulet slechts **1.60**

Ons overbekende Kwaliteits Lunchpakket
300 gram fijnste vleeswaren (150 gram Gebraden Gehakt) Samen 300 gr. (150 gram Snijleverworst) voor **EEN GULDEN**

Dinsdag 21 okt.	Woensdag 22 okt.	Donderdag 23 okt.
500 gr. Speklappen	500 gr. Gehakt	500 gr. Halscoteletten
1.40	**1.75**	**1.85**

Moeders die zuinig zijn en verstandig kopen bij onderstaande Slagers

Van Nistelrooij	Raaijmakers	Schuurmans
Th. Eltink	De Windt	Van Meersbergen
N.C.B.-Winkel	Aug. v. Breugel	Van Griensven

No. 725 17 OKTOBER 1958

Brabants Centrum

Terloops...

★ Gemonde heeft in de afgelopen dagen op allerplezierigste wijze het Brabantse kermisseizoen afgesloten. Natuurlijk mengden zich tussen de honderden in feeststemming verkerende Gemondenaren ook tal van niet minder goedgemutste buren uit Boxtel, Rooi, Schijndel en Gestel. De mallemolen heeft heel wat vrolijke toertjes gemaakt, in de dancing gingen de beentjes van de vloer en in de café's liet men het bier rijkelijk in de glazen schuimen. Kortom, het was allemaal weer „navenant" in Gemonde. ★ Boxtel heeft er de smaak door te pakken gekregen en gaat nu volgende week donderdag moppenmarkt houden. De traditie wil, dat de najaarsmarkt op de voorlaatste donderdag van oktober wordt gehouden. Een blik op de kalender leert ons, dat dit a.s. donderdag 23 oktober zal zijn. Er op af dan... ★ Nu talrijke regenbuien de zandwegen in Boxtel dagelijks in reusachtige modderpoelen plegen te veranderen is het een hele opluchting, dat de Dienst van Gemeentewerken af en toe nog met verrassingen voor de dag komt, zoals nu onlangs nog in de Jan Kruyssenstraat en (het verlengde van) de Leenhoflaan. Vele bewoners van de nieuwe wijk zien intussen met verlangen uit naar de dag waarop ook hun straten voldoende bestand zullen blijken te zijn tegende voortdurende aanvallen van Pluvius. ★ J.l. zondag scheen echter niemand de woestenij, welke eigen is aan huizen in aanbouw en wegen in aanleg, te schuwen, want het was een drukte van jewelste op de Selissenwal. Een drukte die zich vooral concentreerde rondom de flatwoningen, die vorige week door het gemeentelijke huisvestingsbureau definitief werden toegewezen. Men zag er het jonge paartje naar drie-hoog turen; nu reeds (of beter: nu alleen nog maar) in extase over het mooie uitzicht dat hen straks wacht. Daar waren ook de jonge vader en moeder, niet zonder bezorgdheid natuurlijk over de wijzigingen die deze moderniteit in hun gezinsleven zal gaan aanbrengen. En men vond er ook de mensen-van-de-weg, zich het hoofd brekend over het vele extra werk bij de bediening van de toekomstige bewoners. Werkelijk, de belangstelling was groot en... gevarieerd! ★ Zoals we deze bijdrage tot oplossing van de Boxtelse woningnood met gemengde gevoelens bezien, zo bekijken we de ongetwijfeld opmerkelijke poging tot het uit de wereld helpen van het bejaardenprobleem door de Simeonstichting met groeiende nieuwsgierigheid. Dagelijks zien we het imposante bejaardenhuis zijn voltooiing meer en meer naderen. De tijd van openstelling is zeker niet meer veraf. En wat dan? vragen onze vijf-en-zestigers en ouderen zich af. Wij delen hun belangstelling... ★ Onze vroegere plaatsgenote, Zuster v. d. Meyden, districtsverpleegster van het Wit-Gele Kruis, deelde vorige week niet in de belangstelling maar was er het middelpunt van. Te 's-Hertogenbosch vierde zij haar zilveren jubileum als medewerkster van de Prov. N.-Brab. Bond van het Wit-Gele Kruis. Daarbij is haar een onvergetelijke hulde ten deel gevallen. Niet alleen omdat zij de eerste zilveren jubilaresse is van deze voortreffelijke instelling, maar vooral omdat Zuster v. d. Meyden een van de grootste pioniersters van de volksgezondheid in Brabant genoemd mag worden. Landelijke, provinciale en plaatselijke bestuurderen wedijverden als het ware met elkaar om deze sympathieke en verdienstelijke figuur, die tot ongeveer 1953 in Boxtel werkzaam was, de grootste lof toe te zwaaien. En terecht! ★ Uit de Boxtelsche Courant van 25 jaar geleden: „Dezer dagen is men er toe overgegaan met het oog op het niet denkbeeldig gevaar het beruchte bruggetje over de Dommel bij den molenaar S. af te sluiten voor passage. De toestand van de brug was reeds lange tijd zeer slecht. Deze werd er niet beter op toen een vrachtauto beladen met rogge door de brug heenzakte. Een groote partij kwam in de Dommel terecht, terwijl men de vrachtauto met de grootste moeite uit de kapotte brug wist te trekken."

(20 October 1933).

Onze steenringen zijn ware juweeltjes! Als U prijs stelt op iets aparts, bieden wij U een exclusieve keuze.

Van Langen
STATIONSSTRAAT 62 - BOXTEL

Vergeelde geschiedenis

„Nieuws" uit de krant van 25 jaar geleden:

■ **Engeland gaat zich wapenen.** — Volgens de „Daily Herald" zullen de begrootingsvoorstellen die thans bij het Engelsche ministerie in voorbereiding zijn, aanzienlijk hooger zijn dan verleden jaar. De Engelsche admiraliteit verlangt niet slechts, dat Engeland zijn vloot uitbreidt tot de volle in het Londensche vlootverdrag toegestane sterkte, doch eischt bovendien uitvoering van een uitgebreid reserve-programma.

■ **Uit de Spaansche republiek.** — In het in haastigen revolutiestijl opgetrokken gebouw van de republiek zijn scheuren waar te nemen, die het ergste doen vreezen. De kans is niet gering, dat het gebouw eerlang met veel gekraak ineen zal storten.

■ **Voor het groote gezin.** — Het Tweede Kamerlid, mejuffrouw Meijer, heeft aan den minister van Sociale Zaken de volgende vraag gesteld: Is de minister in verband met het feit, dat door de laatste regeeringsmaatregelen de prijs van de aardappelen in den detailhandel zóózeer is gestegen, dat het voor werkloozen met groote gezinnen zeer bezwaarlijk is dit volksvoedsel te koopen, bereid te overwegen of niet voor de genoemde gezinnen aardappelen tegen lager prijs beschikbaar kunnen worden gesteld?

■ **Verwildering der zeden.** — In het voorloopig verslag der Tweede Kamer over de Justitiebegrooting werd de aandacht gevestigd op de verwildering der zeden. Vele leden waren van meening, dat strenger moet worden opgetreden tegen de verschijnselen, welke uiting zijn van de verwildering der zeden. Er werd gewezen op de excessen van het strand- en badleven, op de verspreiding van onzedelijke lectuur en op het voorkomen van schandalen. Verscheidene leden spraken hun afkeuring uit over het feit, dat de politie inzake de kansspelen zoo weinig krachtig is opgetreden en bijvoorbeeld te Scheveningen eerst op den laatsten seizoenavond heeft ingegrepen.

Agenda

SPREEKUREN
BURGEMEESTER EN WETHOUDERS.

Burgemeester: Maandag van 10—half 12 ten gemeentehuize.
Wethouder Valks: maandag van 10—11 uur op het adres Burgakker 5.
Wethouders v. d. Meijden: donderdag van 14—15 uur ten gemeentehuize.
Wethouder v. d. Krabben: zaterdag van 10—11 uur v.m. ten gemeentehuize. (niet voor woningruimte).

Burgerlijke Stand

Van 7 tot en met 13 oktober 1958.

GEBOREN: Antonetta E. J. M. dochter van H. v. Nistelrooij en Fr. J. v. d. Eerden, Boomstraat 38 — Franciscus A. A. zoon van A. J. van Oers en H. J. H. Voets, Zandvliet 15 — Johanna H. W. M. dochter van G. H. M. A. v. d. Broek en J. A. v. d. Eerden, Esschebaan 4b — Henricus J. M. zoon van J. M. J. Pijnenburg en M. W. de Bie, Gemondseweg 25 — Thomas J. H. zoon van Th. W. de Bie en M. Verberne, Langenberg 20 — Theodorus J. W. M. zoon van P. A. M. Nouwens en H. M. Janssen, St. Sebastiaanstraat 6 — Cornelia J. B. dochter van C. M. J. Langenhuizen en J. M. v. d. Brand, Nieuwstraat 152 — Maria A. H. dochter van C. P. L. Timmermans en M. M. Th. Jurriëns, van Hornstraat 49.

ONDERTROUWD: Rudolph M. de Quay en Margaretha M. Janssens — Franciscus J. Verhagen en Jacoba J. M. van Dooremalen — Petrus M. van Kasteren en Antonia H. C. Th. Opheij — Hendrikus Fr. M. Toelen en Anna A. C. van den Heuvel — Hendrikus J. L. Schelle en Adriana J. Karssemakers.

GEHUWD: Henricus A. Smetsers en Theodora H. van Ingen — Johannes G. J. Siemerink en Fr. J. Verhoeven.

OVERLEDEN: Elisabeth J. Dolphin, oud 77 jaren, echtgenote van J. C. Traa, Dr. P. M. Hoekstraat 2.

Altijd gaaf huidje
BABYDERM
POEDER-ZALF-OLIE-ZEEP

Gevonden en verloren

Week van 8 tot en met 15 oktober.

GEVONDEN. veelkleurige hoofddoek; padvindersriem; sleutel No. D. 43; blauwe step op luchtbanden; armbandje; zwarte vulpen met gouden dop (merk Condor; groen lederen dameshandschoenen; zilveren ring met rode steen.

VERLOREN: lipssleutel; roodkleurige meisjesmantel (kort model); zwart lederen dameshandschoenen; vacantiebonboekje t.n.v. C. Verbeek; rolschaatssleutel.

Inlichtingen dagelijks aan het bureau van politie, alhier.

ZONDAGSDIENST DER ARTSEN

aanvangende des zaterdags 's namiddags 5 uur eindigende 's maandagsmorgens 8 uur.

ZONDAG 19 OKTOBER

UITSLUITEND VOOR SPOEDGEVALLEN

DOKTER F. F. M. KLUIJTMANS
Bosscheweg Telefoon 354

Wit-Gele Kruis

Dienstrooster: Zondagsdienst (boodschappen van 1—2 uur) en avonddienst (zaterdag t.e.m. vrijdag boodschappen van 7—8 uur) Zuster Vermeer, Keizerstraat 6, Tel. 231.

Uitleen, dagelijks van 2 uur tot half 3. Zonder lidmaatschapskaart en statiegeld wordt niets meer uitgegeven.

Consultatiebureaus voor zuigelingen:

Duinendaal: 's maandags van kwart voor 2 tot kwart voor 3.

De Burcht: dinsdag van kwart voor 3 tot kwart voor 4.

Lennisheuvel (Orion): 2e en 4e woensdag van de maand.

DE GROTE NAJAARSMODE

charmante pump
met de ideale ruime pasvorm geeft de bredere voet een slanke lijn. glad „wella" leder
diverse tinten 19.90

Anita
per la donna elegante

BOVENDEERT
SCHOENHANDEL NAAST GEMEENTEHUIS

Houten: Voor kwaliteit en degelijk werk naar:
★ Bungalows
★ Kippenhokken
★ Garages
★ Schuren
★ Loodsen
★ Directieketen etc.
Fa. R. L. BOFFEN & ZOON
Houtbouwbedrijf, MILL
Tel. 08859-474, b.g.g. 269
Vertegenwoordiger
J. L. A. MAAS Lennisheuvel 25, BOXTEL Tel. 504

Bestel ook Uw brandstoffen voor Uw oliekachel of haard bij de vakman.
Gez. Brandstoffenhandelaren - Boxtel

Onze verkoop van ongemerkte Shag is nog steeds in opgaande lijn.
Lichte 55 ct, Halfzware 60 ct p. 50 gr.
Het scheelt de helft in prijs. Doe uw voordeel.
BERT VAN DEN BRAAK
Baroniestraat 73 - Telefoon 450

Soirée Dansante
A.s. zondag 19 okt. in zaal „Bellevue"
Orkest FRANCA DE KOK | Aanvang half 6 H. v. BREUGEL

R.K.S.V. „Boxtel"
Vrijdag 17 okt. om 8 uur
Rikconcours
in 't St. Paulus Jeugdhuis
Prachtige prijzen

Vrijdag 17 oktober
RIKKEN
in Café v. d. Meijden
Fellenoord 6
(t.b.v. Biljartver. Poedelvrees)
● Prachtige prijzen. ●
EXTRA SERIEPRIJS !

RIKLIJSTEN
verkrijgbaar bij
Drukkerij v. GRIENSVEN
Rechterstraat 10

A.s. zaterdag 18 oktober
RIKKEN
bij Bartje Dankers
Stationsplein 9
Aanvang 8 uur.
Waardebonnen als prijzen

RIKKEN RIKKEN
Zaterdag 18 oktober
aanvang 8 uur.
Café Huijberts
FELLENOORD
PRACHTIGE PRIJZEN

A.s. zondag 19 oktober
groot Rikconcours
in Café van TRIGT
t.b.v. Biljartclub Groene Pommerans
Prachtige prijzen Aanvang 8 uur

Voor slachthaantjes
Aloïs Barten - Tel. 610
Bosscheweg 119

Zaal De Punder, Liempde
Op de zondagen 19 en 26 oktober optreden van het radio bekende
Cabaretgezelschap „De Zonnekanters"
o.l.v. P. Haans
met het programma „BRABANTS BONT".
Aanvang 8 uur. Entree f 1,50

Eet nu Coteletten, maar dan van de Gildeslager

1.78 1.88 per 500 gr. alleen vrijdag en zaterdag
150 gr. fijne of grove Saucijs 0.78
A.s. maandag: Stoofvlees . v.a. 2.18 per 500 gr.
Balkenbrij . . . . . 0.48 „
A.s. dinsdag: Vers mager Spek 1.40 per 500 gr.
150 gr. Ontbijtspek 0.53
A.s. woensdag: Verse Worst of Gehakt 1.40 p. 500 gr.
Onze Zult kost dan . . . . . 0.68 „
JAN POOS Fellenoord 2 Telefoon 372

PRINS WILLEM II v. ORANJE
Een even vorstelijke als elegante verschijning, droeg de meest uitgelezen kleding van zijn tijd. Als hij nù nog een jongen was. dan zou hij, uit de elegante jongenskledingvariatie van ons, zijn keuze bepalen en daarmee „vorstelijk" gekleed zijn.

AUTO COATS
vanaf 6 jaar 29.75
REGEN COATS
vanaf 8 jaar 27.75
BERN. v. d. SCHOOT
KRUISSTRAAT BOXTEL

Edah zet
PRIJZEN-SLAG voort
Een sappige GELDERSE ROOKWORST én 500 gram blanke ZUURKOOL Samen voor 99
Nergens zó VOORDELIG
AARDBEIEN OP SAP per blik 69
BESSENSAP ..... per fles 68
NOLETTES 'n fijn koekje 250 gram 60
MENTHOL- EN DROPSTAAFJES 150 gram 39
HARING IN TOMATENSAUS groot blik 69
CHINESE PINDA'S 250 gram 52
BOTERHAMWORST 200 gr. 49
MACARONI vlugkokend 250 gram 22
Ridi SCHUURPOEDER reuze bus 29
PICCALILLY 450 gramspot 39
APPELMOES grote pot 49
fijne TOILETZEEP 2 stuken van 60 voor 45
EDAH
verdubbelt Uw spaargeld

Conclaaf kiest nieuwe Paus

WIE ZAL WAARDIG BEVONDEN WORDEN DE OPVOLGER TE WORDEN VAN DE GROTE PIUS XII?

In de eerste eeuwen van het christendom werden de bisschoppen van Rome gekozen door de geestelijkheid en het volk ter plaatse. Later beslisten nog slechts de hogere clergé, de adel en de beambtenaristocraten der leken. Byzantijnse en Frankische vorsten wilden later ook al hun invloed doen gelden, waarna de Romeinse adelpartijen met nog meer heftigheid hun gezag trachtten te handhaven. In de 11e eeuw werd door toedoen van Gregorius VII het lekenelement uitgeschakeld en kwamen onder Nicolaas II (1059) de kardinaal-bisschoppen als kiezers op de voorgrond.

Alexander III sloot in 1179 de stem van kiezers, clerus en volk definitief uit, waarna in 1274 — om de keuze te verhaasten en te beschermen — door Gregorius X de constitutie „Ubi periculum" werd uitgevaardigd, waarin vervat was de instelling van het conclaaf: de besloten en van de buitenwereld afgesloten vergadering der kardinalen voor de keuze van een nieuwe paus.

ONVOLLEDIG KEUZE-COLLEGE.

Thans, na de dood van de zo begenadigde Paus Pius XII, ziet de gehele wereld met spanning uit naar de keuze van diens opvolger. Hiertoe zal waarschijnlijk op 25 oktober, maar mogelijk ook eerst op 28 oktober, het Conclaaf van het H. College van Kardinalen beginnen. Dit college moet eigenlijk 70 leden tellen, doch er zijn er momenteel maar 55. Van hen zullen bovendien verschillende kerkvorsten niet aan de verkiezingen kunnen deelnemen.

Kardinaal Mindszenty, aartsbisschop van Esztergom, die sedert de Hongaarse opstand in de Amerikaanse legatie in Boedapest onderdak heeft gevonden, zal volgens een verklaring van de Hongaarse regering in geen geval in de gelegenheid worden gesteld aan het Conclaaf deel te nemen. De Chinese kardinaal Tien ligt nog ziek in een ziekenhuis in Bonn, kardinaal Stepinac, aartsbisschop van Zagreb, ligt ziek en verbannen in zijn geboortedorp Krasic. De Zuid-Amerikaanse kardinaal Rodriguez is te oud — 92 jaar — om de verre reis van Chili naar Rome te maken. Het is ook niet zeker, of kardinaal Constantini, die kort geleden door Prof. Mingazini, een der geneesheren van de Paus, is geopereerd, aan het Conclaaf zal kunnen deelnemen. Dit betekent dus dat 50 kardinalen de nieuwe Paus zullen kiezen.

NAUWGEZETTE REGELING VOOR PAUSKEUZE.

Eeuwenlang is een Italiaan op de Stoel van Petrus gekozen.

De laatste buitenlander was de Nederlandse kardinaal Dedel, die van 1522 tot 1523 Paus Adrianus VI was. Nu wordt zeer veel de kleine sympathieke en zeer geleerde kardinaal Agagianian, pro-prefect van de H. Congregatie de Propaganda Fide, als papabile, dat wil zeggen als kanshebber voor het Pausschap, genoemd.

Hoe een Paus gekozen moet worden is zeer nauwkeurig omschreven.

Pius XII heeft de vroegere bepalingen veranderd in de Apostolische Constitutie van 8 december 1945 „Vacantis Apostolicae Sedis".

Alleen kardinalen hebben het recht van stemming. De stemming kan geschieden op drie manieren, namelijk bij kwasi-ingeving (eenstemmige aanwijzing), door opdracht van allen aan een groep kardinalen om de keuze te doen en tenslotte de gewoonlijk aangehouden wijze der stemming. Pius XII heeft bepaald, dat voor de Pauskeuze een 2/3 meerderheid plus 1 noodzakelijk is. Het is namelijk verboden, dat een kardinaal op zichzelf zou stemmen en bij een precieze meerderheid van twee derde eigenlijk niet de vereiste meerderheid zou hebben.

De voorbereidingen voor het Conclaaf zijn reeds in volle gang. Ook de Italiaanse regering heeft een reeks verordeningen gepubliceerd, welke het ongestoorde verloop van het Conclaaf waarborgen.

Nauwkeurig stelt een commissie van drie kardinalen vast, wie in de Conclaafruimte zullen mogen vertoeven. Want behalve de kardinalen, die de stemmingen verrichten, moeten er nog andere personen toegelaten worden, die de verzorging der kardinalen op zich nemen, zoals een biechtvader, twee geneesheren, een chirurg en een apotheker met twee assistenten. Elke kardinaal heeft bovendien het recht twee personen mee te nemen voor zijn persoonlijke verzorging.

Wanneer het Conclaaf begint is de Conclaafruimte verzegeld en is het niet meer mogelijk contact met de buitenwereld te krijgen. Ook de stemming zelf is aan strenge reglementen onderworpen.

De stembriefjes moeten b.v. voorzien zijn van de naam en het zegel van de stemmer.

Wanneer de vereiste meerderheid behaald is kan dus zonder meer worden vastgesteld of een kardinaal op zichzelf gestemd heeft of niet.

Al deze maatregelen zijn in de loop der tijden voorgeschreven om elke beinvloeding te weren.

ZWARTE OF WITTE ROOK

De duur van het Conclaaf is nooit van te voren te voorspellen.

De spanning in Rome en in de wereld is dan ook zeer groot.

Wie zal als Paus het Conclaaf verlaten? Stijgt na een stemming zwarte rook uit de schoorsteen van de Conclaafruimte, dan weet de bevolking van Rome, dat nog geen vereiste meerderheid is bereikt.

Stijgt echter witte rook op dan duurt het niet lang of de voorzitter van het Conclaaf verklaart plechtig: Nuntio vobis gaudiam magnum. Habemus Papam. Ik verkondig u een grote vreugde. Wij hebben een Paus.

Maar eerst moet de gekozene aan de kardinaal-deken mededelen, dat hij zijn verkiezing aanvaardt en welke de naam zal zijn, welke hij aanneemt.

Wie echter het Conclaaf als Paus moge verlaten, hem wacht een onmenselijk zware taak. Het gebed van de gehele Christenheid moge de gekozene dan vergezellen.

SPORTNIEUWS

R.K.S.V. „Boxtel".

Programma voor a.s. zondag:

Hoensbroek 1—Boxtel 1	half 3
Boxtel 2—Taxandria 3	half 3
Boxtel 2—Rhode 3	12 uur

Het eerste elftal reist a.s. zondag naar Zuid-Limburg om er de strijd aan te binden met de in deze competitie zo voortreffelijk gestarte 1e klasser Hoensbroek, die reeds nu gedoodverfd wordt als een van de meest serieuze candidaten voor het kampioenschap. Wij zijn benieuwd of Boxtel voor de verrassing van de dag zal weten te zorgen door Van 't Hoofd c.s. te bedwingen.

—o—

Voor het juniorenvoetbal geldt het uitgestelde programma van j.l. zaterdag.

R.K.S.V. „O.D.C.".

Voor a.s. zondag zijn voor ODC de volgende wedstrijden vastgesteld:

ODC 1—Boxmeer 1.	half drie.
TSC 2—ODC 2	
ODC 3—BMC 2.	twaalf uur.
Boskant 2—ODC 4	

—o—

Voor het juniorenvoetbal geldt het uitgestelde programma van j.l. zaterdag.

D.V.G.-nieuws.

Het eerste elftal van DVG speelt a.s. zondag zijn derde competitiewedstrijd en wel in Dinther tegen „Avestein". Aanvang 2 uur.

Het tweede elftal speelt thuis tegen Irene 2 uit Gemonde. Aanvang eveneens 2 uur.

Huidgenezing
Huidzuiverheid - Huidgezondheid
PUROL
Houdt de winter uit handen en voeten.

R.K. BaVoB.

VOLLEYBAL.

Bavob 2 dames begonnen de eerste set in de eerste klasse onzeker met een 10—0 achterstand. Na het eerste punt gescoord te hebben liep het V.J.C.-team nog uit tot 11—1, maar daarna, wat gewend aan de accomodatie van de Vliert, was er voor het jeugdcentrale-team geen verweer meer mogelijk en werd de setstand zelfs 15—11 voor Bavob 2.

De tweede set werd eveneens een regelmatige overwinning. Tegen Set-Up 1 werd in drie sets de volle winst binnengehaald, wat voor onze dames een prachtig begin is in de eerste klasse.

Set-Up 1—Bavob 2	1—2
V.J.C.—Bavob 2	0—2

Bavob 1 heren behaalde de halve winst uit twee wedstrijden, die gelijk opgingen. Tegen V.J.C. werd in de tweede set op de kleinst mogelijke manier verloren. Tegen Sagitta 1 uit Oss, was na een spannende eerste set, 15—13, de tweede een zeer ruime en regelmatige overwinning voor Bavob.

Bavob 1—V.J.C. 1 8—15, 14—16, 0—2
Bavob 1—Sagitta 1 15—13, 15—8, 2—0

Programma a.s. zondag: „De Vliert"
Bavob 2, heren:
18.30 uur: Bavob 2—Entre Nous 1
19.30 uur: Bavob 2—O.V.C. Sagitta 2

Vriendschappelijke wedstrijden:

Zonder tegenbericht gaan de wedstrijden Bavob—Rapid (hoofdklasse dames) en Bavob—Odulphus (hoofdklasse heren) a.s. zaterdag door om ± 7 uur.

Sportclub R.K.J.B.

Alle leden worden zaterdagavond 18 oktober om half 8 verwacht in Orion.

Jonge boeren die vóór 1 Januari 1959 15 jaar worden kunnen zich dan tevens als nieuw lid opgeven.

Laten velen de gelederen van de R.K.J.B.-Sportclub komen versterken!

Biljarten.

A.s. maandag vindt in café v. d. Meyden (Fellenoord) de finale plaats van het door de biljartvereniging „Poedelvrees" georganiseerde driebandentoernooi. Op deze slotavond staan nog enkele interessante wedstrijden op het programma. De prijsuitreiking geschiedt eveneens a.s. maandag, direct na de finale.

Waarom

geven bankboekjes van Van Lanschot

4%

rente?

Omdat een minimum eerste storting van ongeveer f 1.000.- is vereist, worden bankboekjes van de Firma F. van Lanschot alleen gebruikt door beleggers, die grotere bedragen ter beschikking hebben.

Deze selectie heeft het gunstig gevolg, dat de hoge administratie- en personeelskosten, die het inleggen en terugbetalen van vele kleine bedragen met zich meebrengen, worden vermeden.

Dit is één van de redenen, waarom de rentevergoeding zo attractief kan zijn. Het voordeel van de geringe kosten komt ten goede aan de beleggers op een bankboekje van Van Lanschot in de vorm van een hogere rente, n.l. 4% over het gehele tegoed.

Hebt U f 1.000.- of meer te beleggen, profiteer dan ook van dit voordeel. Maak ook 4% rente van Uw geld!

Geen koersrisico

Gemakkelijk beschikbaar

Geen kosten

1737

Storten en opnemen aan de kas, maar ook heel eenvoudig via de giro

FIRMA F. van Lanschot

BANKIERS

's-Hertogenbosch, Hoge Steenweg 27-31, Telef. 8851*

Eindhoven, Keizersgracht 17, Telefoon 7442* Tilburg, Stationstraat 17, (toekomstig adres).

LB 115

R.K. Openbare Leeszaal en Bibliotheek

Herman Brandtstraat 3, Boxtel.

NIEUWE BOEKEN.

C. Conway: Smart en zege.
J. Dingwell: Overgave uit liefde.
M. Ferguson: Levensmoed.
H. Grimstead: De weerspannige bruid.
J. Herbert: Jeugdige overmoed.
M. Richmond: De blanke kleurlinge.
P. Sutton: Vacantie in Zwitserland.
M. Warby: Thuiskomst en Een verrukkelijke zomer.
M. Buyan: Weegschaal des doods.
J. Cassells: De geestverschijning.
Gordon: Jeff in actie.
B. Graeme: De vrouw in het zwart.
N. Lucas: De rode dobbelsteen.
J. de Winter: Dood op de Bachstein.
C. Brandon: Bugle's wake.
D. James: Schaduw des doods.
B. Jordan: Crisis in Catarract.
J. van Arkel Zegwaard: De oude dokter Brandt Bos; De jonge dokter Brandt Bos; Professor Brandt Bos.
J. Christion: De enige keus.
M. Greig: Nacht zonder einde.
J. Fabricius: Luie stoel.
H. Killian: Maar achter ons staat God.

De jeugd kan gaan sparen en vijfhonderd gulden verdienen

Het is dan inmiddels zover: de jeugd kan gaan sparen met de wetenschap dat haar geld een mooie rente oplevert. Er is een jeugdspaarwet afgekondigd, speciaal voor jonge Nederlanders tussen 15 en 21 jaar en zij die in militaire dienst zijn en afzwaaien voor hun 24ste jaar.

Onze regering heeft aan deze spaarders een premie toegekend van maar liefst 10%, bóven de normale rente. In principe moeten zij er voor tekenen dat er minstens 6 jaren gespaard zal worden.

Zodra zij hun handtekening geplaatst hebben onder de overeenkomst, zijn de volgende regelingen op hen van toepassing:

1. Ieder jaar moet er tenminste 30 gulden gespaard worden. Wie het het ene jaar beter heeft dan wellicht het volgende, kan in dat „betere" jaar ook 60 gulden inleggen, tegelijk voor 2 jaar dus. Als het gemiddelde maar 30 gulden per jaar bedraagt.

2. De spaarovereenkomst duurt tenminste 6 jaar en ten hoogste 9 jaar. Houdt de spaarder zich aan deze regeling dan geeft het rijk een premie van 10%.

HET MAG MEER ZIJN.

De jeugdige spaarder is niet gebonden aan het genoemde bedrag van f 30,— hij mag ook meer sparen natuurlijk, maar de extra premie geldt slechts voor een spaarbedrag van ten hoogste f 200,— per jaar.

Na 6 jaar kan het gespaarde bedrag opgevraagd worden, plus de extra premie. Natuurlijk kan dit ook geschieden na 7 of na 8 jaar, maar de spaarovereenkomst loopt af na 9 jaar. De door het rijk betaalde premie is belastingvrij. Wij schreven hierboven reeds dat „in principe" 6 jaar gespaard zal moeten worden, dat wil dus zeggen dat er wel uitzonderingen zijn. Zo is het o.m. mogelijk de overeenkomst te beëindigen voordat er 6 jaren om zijn, maar wie het niet kan volhouden, krijgt de extra premie niet. Een andere uitzondering is het huwelijk. Wie tenminste 3 jaren gespaard heeft en dan wil gaan trouwen, kan zijn gespaarde geld toch terugkrijgen plus de gekweekte rente plus de extra premie van 10%. Dit is een regeling dus die de a.s. jonge bruidsparen ten goede komt.

TWEE REKENSOMMETJES.

Sparen moet iedereen leren en om de jongelui hierin te helpen, heeft de regering deze regeling getroffen. Het is dus zo, dat de jeugd door trouw te sparen, de dank van de regering oogst, die daarvoor een beloning geeft van 10%. Geen kleinigheid, als men de volgende rekensommetjes eens aandachtig bestudeert.

Als een spaarder elk jaar f 200,— (dat is per maand nog geen f 17,—) inlegt en in 6 jaar tijds f 1200,— spaart, krijgt hij daarop een rente van b.v. 3¼% dat is f 122,92 maakt totaal f 1322,92.

Hierop krijgt hij dan 10% en ontvangt dus f 132,29 is in totaal f 1455,21.

De premie van het rijk wordt namelijk ook gegeven over de rente. Indien hij nu 9 jaar spaart in plaats van 6 jaar, ziet het rekensommetje er als volgt uit.

Ingelegd 9 × f 200,— =	f 1800,—
Rente 3¼% hierop =	„ 285,78
Samen	f 2085,78
10% rijkspremie	„ 208,56
Totaal	f 2294,36

GA OP WEG!

Zoals u ziet is 9 jaren sparen voordeliger dan 6 jaar en als het kan om na 6 jaar door te gaan, laat dat dan niet achterwege, het voordeel is beduidend.

Sparende jongelui, wij geven u de raad even aan te lopen bij een spaarbank, de boerenleenbank, of het postkantoor. Zet de eerste stap op weg naar rijkdom, want zoals u boven reeds gezien zult hebben, ontvangt u op een gespaard bedrag van f 1800,— maar eventjes ongeveer f 500,— meer in handen en dat is toch wel de moeite waard.

Het voordeel dat u er later van hebt, als u zich nu enige beperkingen oplegt, is dit dubbel en dwaars waard. „Wie spaart, vergaart".

(Nadruk verboden).

Voor de Landbouwers

VOORLICHTINGSWENKEN.

INKUILEN. — In deze tijd worden nog veel stoppelgewassen en ook suikerbieten koppen en -blad ingekuild. Voor het goed slagen van de kuil dient U aan de volgende punten te denken:

● Breng het in te kuilen product droog en zandvrij bij elkaar. ● Werk de kuil in korte tijd af, één dag is lang genoeg, drie dagen is te lang. ● Trap de hoop, tijdens het bijeenbrengen, regelmatig aan. ● Breng direct na het gereedkomen een gronddek op de hoop van minstens 80 cm dikte. ● Machinaal kuilen en toevoegen van een conserveringsmiddel, geeft nog steeds de beste resultaten.

Wrijf Kou en Pijn weg met DAMPO

ROGGEZAAI. — Een goede opkomst van de rogge wordt bevorderd door:

● Zaaizaad gebruiken van goede kwaliteit. ● Zaaizaad ontsmetten. ● Machinaal zaaien en op onbezakte voor drukrollen gebruiken om het te diep wegvallen van de zaaipijpen te voorkomen.

Als U deze punten goed in acht neemt, per ha niet meer zaaizaad gebruikt dan 100 kg en een rijenafstand neemt van 20 cm, is de basis gelegd voor een goede oogst in het volgend jaar.

VEEVOEDINGSKERN. — Als het vee straks is opgestald is het geheel afhankelijk van U. Naarmate U een doelmatiger rantsoen verstrekt zal het verschil tussen kosten en opbrengsten groter worden, hetgeen voor U meer winst betekent.

Neem een kloek besluit; laat Uw rantsoen deskundig berekenen, sluit U daarvoor aan bij de veevoederkern.

De rayonassistent,
C. v. Haperen.

BIOSCOOP

A.s. zaterdag en zondag zal in theater „De Ark" vertoond worden de film „Het leven begint bij 16". Op een moderne school, waar nog ouderwetse opvattingen heersen, wordt een nieuwe lerares aangenomen, dr. Hanna Burkhardt. Aanvankelijk heeft zij weinig vat op haar leerlingen, jongens van ongeveer 16 jaar, maar langzamerhand weet zij door haar begrijpende houding en haar belangstelling voor het privé-leven van haar pupillen een beter inzicht te kweken. Een en ander brengt haar nogal eens in conflict met haar superieuren, die liever een paedagogiek van gebaande paadjes bewandelen. Hanna wordt tenslotte ontslagen, maar wint tevens de liefde van haar directeur.

De hoofdrol in deze film wordt vertolkt door de grote actrice Ruth Leuwerik, de rector van het Gymnasium door Hans Söhnker.

De film is in kleuren opgenomen en de regie berust bij Wolfgang Liebeneiner.

14 jaar.

Brabants Centrum

Parochie-Agenda

Een en twintigste zondag na Pinksteren, Missie-Zondag, 19 oktober 1958.

Parochie St. Petrus, Boxtel.

ZONDAG: De HH. Missen zijn om half 7, kwart voor 8, 9 uur en om half 11 de Hoogmis. HALF 7 gel. jrgt. voor Johannes v. d. Langenberg-v. d. Schoot; KWART VOOR 8 gel. H. Mis voor Petrus Paulus v. Maaren, te Rosmalen overleden; Maria-altaar gel. H. Mis voor Pieter Leonard Siemerink; H. Hart-altaar gel. H. Mis voor overl. ouders Petrus Antonius de Visser-Frije en Broer Johan; 9 UUR gel. H. Mis voor het geestelijk en tijdelijk welzijn van onze parochie en van onze parochianen; Maria-altaar gel. H. Mis voor de overl. familie v. d. Wetering-Meeuwis; H. Hart-altaar gel. H. Mis voor Franciscus Pijnenburg vw. de R.K. Gildenbondsharmonie; H. Bloedkapel gel. H. Mis voor twee overl. oma's; HALF 11 Hoogmis als gez. H. Mis voor de Voortplanting van het Geloof en voor de leden van dit Genootschap.

COLLECTE. Vandaag, Wereld-Missiedag, is de eerste collecte voor de Missie. Deze collecte wordt bijzonder in uwe milddadigheid aanbevolen. De tweede collecte is „VOOR DE KERKENBOUW IN ONS BISDOM". Ook deze collecte bevelen wij van harte aan .

WERELD-MISSIEDAG. Vandaag, Wereld-Missiedag, vraagt Z. H. de Paus het gebed en offer van ons allen voor de bekering van de heidenwereld. Offert Uw H. Mis en H. Communie op voor de uitbreiding van Gods Kerk. Als men na de H. Communie bidt voor de bekering van de ongelovigen kan men een volle aflaat verdienen.

Uitdrukkelijk vraagt de Paus ook om de collecte van vandaag goed te gedenken.

Laat daarom de „kerkcent" uit de schaal verdwijnen.

LOF. Deze week iedere avond om 7 uur Lof met rozenhoedje en gebed tot de H. Jozef vw. de oktobermaand. Donderdag en vrijdag is het Lof **om 6 uur.**

Vandaag wordt na het Lof gezongen lied **no. 114.**

TRIDUUM. Tot voorbereiding op het **Christus-Koning-feest** op zondag 26 oktober a.s. zal een **Jeugd-triduum** worden **gehouden.**

De predikaties zullen gegeven worden door **Pater Eucherius, O.F.M. Cap.**

Alle jongens en meisjes van 16 jaar en ouder worden dringend uitgenodigd dit triduum, dat hun geloof zal verdiepen en hun liefde voor Koning Christus zal verinnigen, mee te komen maken. Tracht uw werkzaamheden er naar te regelen.

Voor de jongens is het triduum **donderdag en vrijdag om 8 uur.**

Voor de meisjes donderdag en vrijdag om 7 uur.

Zaterdag vervalt de conferentie, maar dan wordt er gelegenheid gegeven om te **biechten.**

Het triduum wordt besloten op de feestdag van Christus-Koning, dus a.s. zondag met een plechtig sluitingslof **om 7 uur,** waaronder Te Deum en plechtige vernieuwing van de toewijding van onze parochie aan Koning Christus.

H. FAMILIE: deze week **geen** H. Familie vanwege het triduum.

MAANDAG: KWART VOOR 7 **gez.** mndst. voor Jan Meulendijk; HALF 8 gel. mndst. voor Johanna Schelle-v. d. Brand; Maria-altaar gel. H. Mis voor Cornelis Kerkhofs vw. de buurt; H. Hart-altaar gel. H. Mis voor Elisabeth Traa-Dolphin, overl. lid van de Bond van het H. Hart; H. Bloedkapel **gel. H.** Mis voor Z. H. Paus Pius XII; HALF 9 gel. H. Mis voor Hubert Willem Driessen vw. de kinderen; Maria-altaar gel. H. Mis voor Frans Spierings, **te Tilburg** overleden.

DINSDAG: KWART VOOR 7 gel. H. Mis voor een bijzondere intentie; HALF 8 gel. H. Mis voor Jan Voets; Maria-altaar gel. mndst. voor Maria Deelen-Akkerman; H. Hart-altaar gel. H. Mis voor Z. H. Paus Pius XII; Half 9 gez. mndst. voor Elisabeth v. Cuijk-v. d. Meerakker; Maria-altaar gel. jrgt. voor Hendrikus Hobbelen en Hendrica van Hees, de hsvr.

WOENSDAG: KWART VOOR 7 gez. mndst. v. Gerardus v. Dun; HALF 8 gel. jrgt. voor Marinus v. Griensven; Maria-altaar gel. mndst. voor Johanna v. d. Boer-v. d. Hoogen; **H. Hart-altaar** gel. H. Mis voor Z. H. Paus Pius XII; HALF 9 gez. mndst. voor **Maria Deelen-Akkerman;** Maria-altaar gel. H. Mis v. Petronella v. Oers-Voets vw .de buurt.

DONDERDAG: KWART VOOR 7 gel. H. Mis voor Johanna Maria Willems vw. de buurt; HALF 8 gel. H. Mis voor Willibrord Grilis; Maria-altaar gel. H. Mis voor Cornelis Kerkhofs vw. de Ned. Bouw- en Betonmaatschappij Best; H. Hart-altaar gel. H. Mis voor Elisabeth Traa-Dolphin; H. **Bloedkapel gel. H. Mis** voor Z. H. Paus Pius XII; HALF 9 gel. H. Mis voor Aloysius v. d. Wee.

VRIJDAG: FEESTDAG VAN DE H. AARTSENGEL RAPHAEL. KWART VOOR 7 gel. H. Mis voor Petronella v. Oers-Voets, overl. lid v. d. Bond v. h. H. Hart; HALF 8 gel. H. Mis voor Marinus v. Diessen en Cornelia Smulders; Maria-altaar gel. H. Mis voor de overl. familie v. Zogchel; H. Hart-altaar **gel. mndst.** voor Maria Clercx; H. Bloed-kapel gel. H. Mis voor Z. H. Paus Pius XII; HALF 9 gel. H. Mis voor Anna Maria v. d. Wee-Groos; Maria-altaar gel. mndst. voor Elisabeth v. d. Heijden-Kerkhofs.

ZATERDAG: KWART VOOR 7 gez. mndst. voor August Adam; Maria-altaar gel. mndst. voor Petrus Martinus Verschuijten; HALF 8 gel. H. Mis voor Jan v. d. Staak, par. H. Hart overl.; Maria-altaar gel. H. Mis voor Elisabeth Traa-Dolphin v.w. de buurt; H. Hart-altaar gel. H. Mis voor Z. H. Paus Pius XII; HALF 9 gez. mndst. voor Maria Clercx; HALF 10 gez. H. Mis tot een bijzondere intentie.

Zijn voornemens een christelijk huwelijk aan te gaan volgens het gebruik van onze heilige Moeder de Kerk:

Hendrikus Johannes Verhagen uit Schijndel (O. L. Vr. v. d. Rozenkrans) en Johanna Maria van Wanrooy, uit deze parochie. Dit is van hen de eerste afkondiging.

Petrus Martinus van Kasteren, uit deze parochie en Antonia Cornelia Theresia Henrica Opheij, uit de parochie van het H. Hart. Christianus Marinus van Giersbergen, uit de par. v. h. H. Hart en Bernardina Leonarda Oda Steenbakkers, uit deze parochie; Richard Leonardus Maria van Geffen en Josephina Maria de Koning, beiden uit deze parochie. Dit is van hen de tweede afkondiging.

Parochie H. Hart, Boxtel.

Vandaag gaat de eerste schaal voor de missie: de tweede schaal gaat voor de nieuwe parochiekerk in Boxtel.

Onder de H.H. Missen van kwart voor 7 en 8 uur in de kerk is het algemene H. Communie voor de moeders en gehuwde vrouwen van onze parochie.

De H.H. Missen van 8 uur en kwart over 9 in de kerk en van kwart over 9 in de Burcht zullen worden „geleid".

De Hoogmis is met volkszang (2e groep zangertjes). Deze Hoogmis wordt opgedragen voor de uitbreiding van het H. Evangelie en voor de levende leden van het genootschap van de voortplanting des geloofs.

Des avonds is het **om 7 uur Lof met** rozenhoedje voor de missie.

Verder is het deze week elke avond om half 8 Lof met rozenhoedje vanwege de oktobermaand.

Deze week is het Christus' Koning-triduum voor de jeugd van 12 tot en met 17 jaar Donderdag- en vrijdag-avond. Voor de meisjes om 7 uur des avonds en voor de jongens om 8 uur des avonds. Deze oefeningen worden gehouden in de Burcht-kapel.

Wij vertrouwen dat geen enkele jongen of meisje van genoemde leeftijd achterwege zal blijven. Mogen we daarom rekenen op de medewerking d

Zaterdag wordt voor allen g geboden om te biechten. Des onder de H.H. Diensten en de van 3 tot 4, en van 6 tot 8 uur.

A.s. zondag, feest van Christus Onder de H.H. Missen van kwa en 8 uur in de kerk is het alg Communie voor de deelnemers jeugdtriduum.

ZONDAG: in de kerk: kwa l. d. voor het geestelijk en tijd zijn der parochianen; 8 uur overl. familie (Habraken-v. Eijr kwart over 9 l. d. voor overl. m haar kinderen (P. v. Oers-Voets Hoogmis voor de voortplantin loofs en de leden van het gen

In de Burcht (kap. v. G.): 8 voor overl. ouders en dochter (Aa, G. v. d. Aa-Jansen en Josef dochter); kwart voor 9 l. d. vo vader en zoon (P. v. Brunschot l. d. voor Jo Bergwerff v.w. de

MAANDAG: 7 uur gez. j Cornelis Pijnenburg en Francisc z.e.; kwart voor 8 l. d. voor Baaijens v. d. Akker; half 9 l. mn Martinus v. d. Broek-Dekkers.

In de Burcht: half 8 l. d. voo nius Wagenaars, echtgenote en

DINSDAG: 7 uur l. mndst. verdina Steenbakkers-Boers; k

Avonturen van BIM en BAM

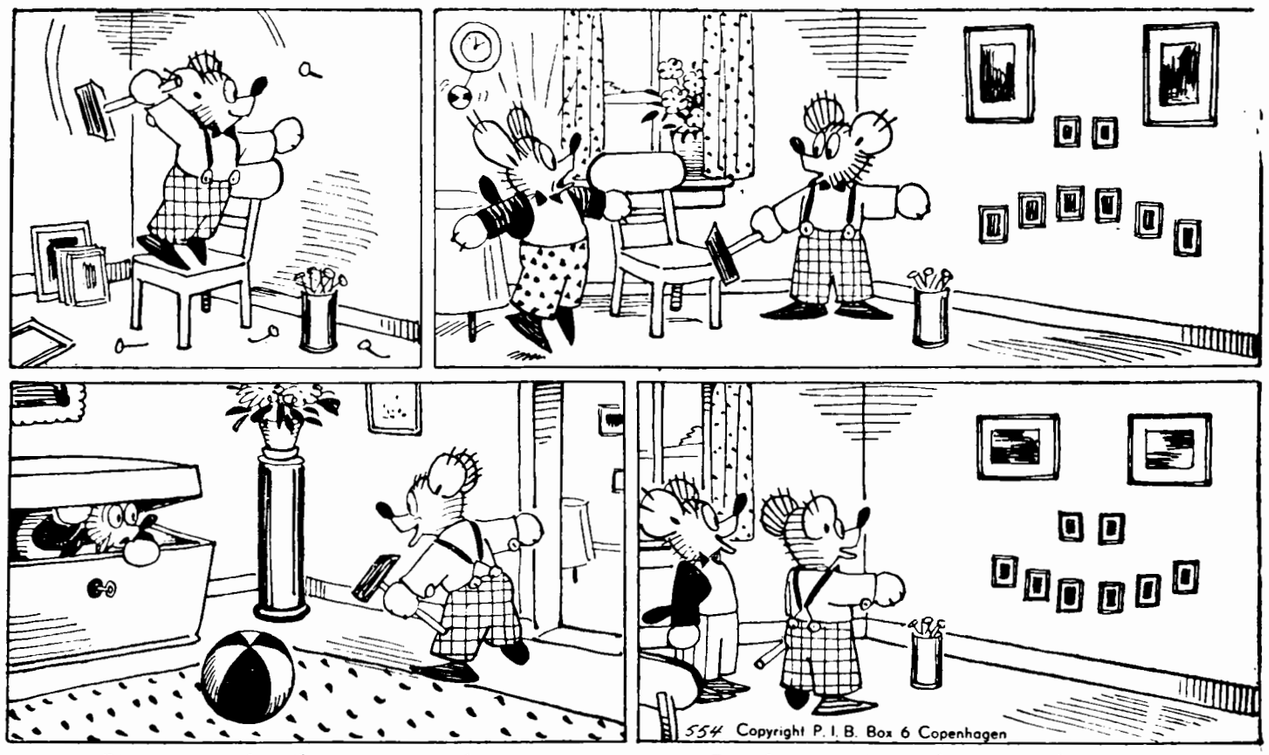

Bim zegt: „ik wil eens iets anders,
een moderne kamerwand!"
Zie hem schilderijen hangen,
met een hamer in de hand!
„Bam", roept hij, „kom nu maar kijken!"
Maar Bam vlucht, benauwd te moe.
„Griezelig", roept hij, „'t is net een
kwaaie vent..., straks zegt hij: boe!"

Bim beziet zijn werk eens nader,
denkt „Hoe meer ik het bekijk,
moet ik tot de slotsom komen:
m'n broer Bam heeft groot gelijk!"
Hij verhangt de schilderijen.
Bam zegt: „Dit is goed bedacht;
't is geen boeman meer, maar iemand,
die heel vriendelijk naar je lacht!"

de. H. Antonius; half 9 Anna de Klein Elbersen; z. d. voor leraren en leer-
R. K. Landbouwwinter-opening van het school-

· half 8 l. d. voor Marinus .w. de buurt.
G 7 uur l. mndst. voor Kasteren-de Beer; kwart st. voor Johanna v. Re-ıalf 9 pl. gez. jrgt. voor

: half 8 l.j. voor Antonius

ıG: 7 uur l. j. voor Jo-nd-Boeren; kw. voor 8 l. ıella v. d. Loo-Bekkers te overl.; half 9 l. d. voor fels.
t: half 8 l. j. voor Adriana l. Linden.
uur l. d. voor Christina ırnuit-Jagers; kwart voor ı v. d. Staak v.w. de buurt; l. d. voor Gijsberdina v. Berk te Eerde overl.
t: half 8 l. j. voor Adrianus

G: 7 uur l. d. voor Willi-nd, Johanna Boeren z.e. en ter; kwart voor 8 l. j. voor angenberg en Adriana de) l. d. voor Johannes Pij-kens v.w. zijn verjaar-z. Huwelijksmis.
: half 8 l. d. voor Ger-en Augustinus Lemmers.

ria Regina, Boxtel.

8 uur bijz. int. b.g.v. een art over 9 voor het geest-jk welzijn van parochie en ıalf 11 gezongen Hoogmis tplanting van het Geloof. cte voor de Missie; tweede diocesane Kerkenbouw.
· 7 uur Lof met Rozenhoedje Oktobermaand.
ıG half 8 voor overleden ır oktoberoefening.
: half 8 voor een bijz. int. Regina (St.) 7 uur oktober-

)AG: half 8 H. Mis uit dank-E. V.R.). 7 uur oktoberoefe-

)AG: half 8 H. Mis voor). 7 uur oktoberoefening. feestdag van de aartsengel Genezer); half 8 H. Mis es van Loon. 7 uur oktober-

AG: Maria-zaterdag: half 8 – Anna Catharina de Barban-nond overleden. 7 uur Lof edje.
biechtgehoord zaterdagmid-ur en om 5 uur en na het lof telkens zolang regelmatig ngesloten.
ste missiezondag zal in onze gekenmerkt worden door een in-pagande-actie voor het lidmaat-n de Voortplanting des Geloofs. Alle volwassenen behoren hiervan lid te zijn, vanaf de Plechtige Communie. Met grote aandrang sporen we allen aan door dit lidmaatschap de immense taak der kerk tot missionering te helpen vervullen. Moge deze zondag tevens een hartversterking zijn voor onze zelatricen, om hun dikwijls niet zo prettige taak van contributie-ophalen met grote offerbereidheid en doorzetting te blijven doen. Uw werk is voor de Kerk onmisbaar.

Parochie H. Theresia, Boxtel.

ZONDAG: 7 uur H. Mis voor Gerarda Schellekens-Schalkx; half 9 jrgt. voor Maria de Punder-Huige; 10 uur de hoogmis voor het welzijn van de parochie.

De OPEN SCHAAL is voor de MISSIE.

Om 2 uur het Lof.

MAANDAG: kwart voor 8 1e mndst. voor Johanna v. Helvoort-Nooten.

DINSDAG: kwart voor 8 H. Mis voor Petronella v. d. Loo-Bekkers.

WOENSDAG: kwart voor 8 H. Mis voor overleden vader en om half 10 ontvangen het H. Sacrament van het Huwelijk: Henricus van Liempd en Anna Maria Brands, waarna de gez. H. Mis tot hun intentie wordt opgedragen.

DONDERDAG: kwart voor 8 jrgt. voor Petronella v. d. Sloot-v. Roosmalen.

VRIJDAG: kwart voor 8 mndst. voor Antonius Schalkx.

ZATERDAG: kwart voor 8 H. Mis voor Paus Pius XII.

Gelegenheid tot biechten:

Dagelijks voor de H. Missen en zaterdagavond van 7—8 uur.

Katechismus deze week op school:

Klas 3, 4 en 5. les 7 en de vragen 69, 70 en 75.

Klas 6 en 7: les 6 en de vragen 64, 65 en 66.

Leven met de Kerk.

Nu de noden in de missiewereld — bijzonder in Afrika — zo hoog zijn gestegen, vieren wij allen deze Wereld-Missiezondag mee, door extra gebed en door een extra bijdrage aan de collecte tijdens de H. Missen.

Parochie H. Lambertus, Gemonde

De week van 19 oktober tot en met 26 oktober — het Feest van Christus Koning — is voor Gemonde de Misweek, waarin wij ons moeten verdiepen in de betekenis van de Eredienst der Kerk, en in de gebeden en plechtigheden van de H. Mis Wij moeten leren meeleven en meebidden met de grote en dagelijkse dienst der H. Kerk, de H. Mis. Daarvoor wordt gij dagelijks opgeroepen naar de Kerk. Wij moeten weer allen meedoen, ook onze mannen, jong en oud.

Op deze zondag zal de Zeereerw. Heer v. d. Braak, die de leider is der Misweek, in alle H.H. Missen een inleidingswoord spreken.

Zaterdag, 18 oktober, biechtgelegenheid door de Pastoor te 4 uur, 5 uur, 6 uur en 7 uur.

ZONDAG: H.H. Missen: 7. uur mndst.voor Gerardus Wagenaars; half 9 voor Johannes v. Abeelen- de Bie; 10 uur jrgt. voor Antoon Beekmans en Johanna Klaassen; 10 minuten voor 11 Hoogmis in algemene deelname door Volkszang en H. Communie (niet eten na half 9) voor de Parochianen.

Zondagavond te 7 uur Rozenhoedje ter ere van Maria O. L. Vrouw v. d. Rozenkrans en tevens als gebed voor het Missiewerk.

MAANDAG: H. Joannes Cantius, Patroon van Polen; half 8 mndst. voor Johanna Maria Verhagen-Schellekens. Maandagavond te 8 uur eerste avondoefening van de Misweek.

DINSDAG zijn er drie H.H. Missen (zondagsmis) 7 uur mndst. voor Johanna Teraa; kwart voor 8 mndst. voor Wilhelmus Schellekens-v. Oorschot; 9 uur mndst. voor Wilhelmus de Laat-v. d. Oetelaar. In de avond te 8 uur Misweekoefening.

WOENSDAG: (zondagsmis). In de morgen 2 H.H. Missen. 7 uur mndst. voor Maria v. d. Ekart; kwart voor 8 mndst. voor Antonetta v. d. Langenberg-Timmers. In de avond te 8 uur avondoefening met avondmis.

DONDERDAG: de H. Mis van de zondag. Drie H.H. Missen: 7 uur mndst. voor Martina v. Breugel-Wijdeven; kwart voor 8 mndst. voor Cornelia Bresser-v. d. Boom; 9 uur mndst. voor Hendricus Schellekens-de Laat. In de avond te 8 uur avondoefening.

VRIJDAG: H. Aartsengel Rafaël. Drie H.H. Missen: 7 uur mndst. voor Marinus v. d. Heuvel; kwart voor 8 jrgt. voor Petrus Manders en Henrica v. d. Biggelaar; 9 uur jrgt. voor Franciscus v. Logten. In de avond te 8 uur avondoefening.

ZATERDAG: Maria op zaterdag; 7 uur jrgt. voor Wilhelmina v. d. Ven; kwart voor 8 jrgt. voor Adrianus v. Gerwen; 9 uur H. Mis voor Wilhelmus Schellekens-v. Oorschot v.w. de Broederschap v. d. H. Blasius; 10 uur Sacramentele Huwelijkssluiting van Joh. Voets en Francina Poirters gevolgd door gezongen Mis voor bruid en bruidegom met H. Communie onder de Mis (niet eten na half 8). In de avond biechtgelegenheid door 2 Paters voor Christus' Koningfeest en Allerheiligen van 4 uur tot 8 uur.

In het Klooster :

Maandag, dinsdag en woensdag te 7 uur voor Eilisabeth v. d. Velden-v. d. sloot: van O. L. Vrouw van Lourdes — van het Broederschap: Heil der zieken — van de Levende Rozenkrans.

Donderdag, vrijdag en zaterdag voor Adrianus v. Amstel van de buren.

Mededelingen:

1. Deze zondag is het Missiezondag — thans wordt van U gevraagd bijzonder te bidden voor het Missiewerk — tijdens de H.H. Missen wordt met de eerste schaal gecollecteerd voor kerken, scholen en ziekenhuizen in de Missie. Moge door Uw milde bijdrage de Missie een bijzondere steun ontvangen van Gemonde.

2. U wordt beleefd verzocht nog deze week de namen op te geven voor het Zielboek 1 nov. 1958 tot 1 nov. 1959.

8. Deze week is vanaf dinsdagmorgen dagelijks gezamenlijke kindermis te kwart vóór 8.

Parochie St. Jan's Onthoofding, Liempde.

ZONDAG: algemene Missie-zondag, daarom in alle H. Missen de 1e schaal voor het Genootschap tot voortplanting des geloofs (de zwarte buil voor de kerkenbouw in ons bisdom): half 7 l. mndst. voor Paulus Vos; 8 uur l. m. tot geestelijk en tijdelijk welzijn der parochianen; 10 uur de hoogmis voor de leden van het Genootschap tot Voortplanting des Geloofs en voor de voortplanting zelf; 3 uur Lof.

MAANDAG: half 7 z. mndst. voor Hub. v. d. Laar; 7 uur l. mndst. voor Marie v. Berkel; 8 uur l. mndst. voor Leonardus v. d. Laar.

DINSDAG: half 7 z. j. voor de Zeereerw. Heer Theod v. d. Laar; 7 uur l. m. voor Elisabeth Joh. Traa te Boxtel overleden; 8 uur l. m. tot intentie van de K.A.V.

WOENSDAG: half 7 z. j. voor Marinus Bax; 7 uur l. j. voor Adr. v. Boxtel; 8 uur l. m. voor Gerardina Corn. v. Heerebeek.

DONDERDAG: half 7 z. j. voor Johanna Maria Marinus Bax; 7 uur l. j. voor Lamberta Adr. v. Boxtel; 8 uur l. m. voor Corn. v. Heerebeek.

VRIJDAG: half 7 z. j. voor Bern. v. d. Sande; 7 uur l. j. voor Hendrica v. Boxtel; 8 uur l. m. voor Theodora Adr. v. Kasteren.

ZATERDAG: half 7 z. j. voor Elisabeth Bern. v. d. Sande; 7 uur l. j. voor Petrus Scheutjens; 8 uur l. j. voor Arnolda Hub. v. d. Laar.

In de kapel der Eerw. Zusters:

Maandag 7 uur l. m. tot dankzegging. Dinsdag 7 uur l.m. voor Hub. v. Aarle. Woensdag 7 uur l. m. v. Hub. v. d. Laar als overl. lid der Boerenleenbank. Donderdag 7 uur l. m. voor Joh. v. d. Vleuten als overl. lid: H. Theresia. Vrijdag 7 uur l. m. voor Jacobus v. Vlokhoven v.w. de Spaarkas. Zaterdag 7 uur l. m. voor Anna van Zeeland. Zondag 7 uur l. m. voor Gerardina Corn. v. Heerebeek.

Zaterdag onder de H. Mis van 8 uur algemene H. Communie der kinderen; de jongens komen biechten Donderdagmorgen om 8 uur en 's nam. om 1 uur, de meisjes vrijdag op dezelfde uren.

Zaterdag half 8 plechtig Lof ter inleiding van het feest van Christus' Koningschap.

30e Elisabeth Joh. Traa te Boxtel overleden.

Parochie H. Willibrordus, Esch.

H.H. Missen om 7 uur, half 9 en om 10 uur Hoogmis. Na de middag om 3 uur Lof met rozenhoedje en Gebed tot St. Jozef.

Het is vandaag Missiezondag: daarom is de eerste schaalcollecte voor de Missies; deze collecte zal worden gehouden door Dames-Zelatricen van de Pauselijke Missiegenootschappen. Z. H. de Paus verlangt, dat men op deze Wereldmissiedag de H. Mis en Communie zal opdragen voor het Missiewerk en dat men de collecte voor de Voortplanting des Geloofs mild zal gedenken.

De tweede schaal is voor de Kerkenbouw in ons Bisdom.

Deze week iedere avond om half 8 Lof vanwege de oktobermaand.

A.s. zondag is het de feestdag van van Christus-Koning.

ZONDAG: 7 uur H. Mis tot bijzondere intentie (v. d. P.); half 9 mndst. voor Gerardus van Schijndel; 10 uur Hoogmis voor de bloei van de Missies en voor de levende leden van het Genootschap tot Voortplanting des Geloofs.

MAANDAG: 7 uur jrgt. voor Adriana v. d. Ven-v. d. Struijk; 8 uur H. Mis voor Adriana v. Gemert-Heesakkers.

DINSDAG: 7 uur jrgt. voor Theodorus Konings; 8 uur mndst. voor Antonius van Wagenberg.

WOENSDAG: 7 uur H. Mis voor overleden ouders v. d. Loo; 8 uur H. Mis voor Wilhelmina Vlassak-v. d. Bosch.

DONDERDAG: 7 uur H. Mis tot bijzondere intentie (P.); 8 uur H. Mis voor Engelina v. d. Ven-v. d. Pas.

VRIJDAG: 7 uur jrgt. voor Adrianus Verhoeven; 8 uur jrgt. voor Cornelis v. d. Broek.

ZATERDAG: 7 uur jrgt. voor Cornelia v. Oers-v. d. Braak; 8 uur H. Mis voor de Parochie.

St. Charles, Hal, Boxtel.

Vanmiddag om half zes Lof met rozenhoedje.

Deze week elke avond om 10 minuten voor acht Lof met rozenhoedje.

Onder de HH. Missen is de schaalcollecte voor de Voortplanting van het Geloof. In verband met de grote noden, waarin thans de wereld-missie verkeerd wordt deze collecte heel bijzonder aanbevolen. De 2e collecte is voor het onderhoud van de kapel.

De HH. Missen voor deze week zijn als volgt:

ZONDAG: om 7 uur tot zekere intentie; om half 9 voor Maria Deelen-Akkermans; om kwart voor 10 voor de Voortplanting van het Geloof.

MAANDAG: om 7 uur tot zekere intentie.

DINSDAG: om 7 uur voor Adrianus van Schijndel.

WOENSDAG: om 7 uur tot zekere intentie.

DONDERDAG: om half 8 tot zekere intentie.

VRIJDAG: om half 8 voor Cornelis van de Broek.

ZATERDAG: om half 8 tot zekere intentie.

N.B. Misdienaars om half 9: Gebrs. Janssens.

14e JAARGANG No. 726 — 24 OKTOBER 1958

Brabant's Centrum

Redactie en Administratie :
MOLENSTRAAT 19
TELEF. 513 — GIRO 277703

VOORHEEN BOXTELSCHE COURANT

Abonnementsprijs ƒ 1,95 per kwartaal (p. post ƒ 2,00)
Advertentieprijs : 10 ct. p. kol. mm.
Bij contract speciale tarieven.
Kleine advertentiën 7 ct. per woord.

KATHOLIEK WEEKBLAD VOOR BOXTEL EN OMGEVING

Gemeenteraadsvergadering

Groot tekort op Gemeentebegroting 1959

Critische woorden over financiële verhouding Rijk-Gemeente

NIEUWE HUURPRIJZEN VOOR GARAGES FLATWONINGEN.

In de j.l. dinsdag gehouden openbare gemeenteraadsvergadering vond de aanbieding plaats van de gemeentebegroting en de bedrijfsbegrotingen voor het dienstjaar 1959. Bij deze aanbieding deelde de voorzitter mede, dat de begroting een tekort vertoont van ƒ 340.000,— waarbij betwijfeld moet worden of er van Rijkswege een tegemoetkomende houding aangenomen zal worden.

In dit opzicht is het beeld van deze begroting zeker niet gunstiger dan dat van voorgaande begrotingen. Voor gemeenten als Boxtel, waar zich structuurwijzigingen zo snel en ingrijpend voltrekken, zou een behoorlijke aanvulling van de financiële middelen door het Rijk alleszins op zijn plaats zijn, zo stelde de voorzitter vast. De financiële verhouding Rijk-Gemeente is dit jaar echter niet herzien door de Regering en het valt niet te verwachten, dat dit voor 1959 alsnog zal geschieden. Er is een overgangsregeling voorgesteld, die echter wel alles bij het oude zal laten, zo luidde de pessimistische profetie van de voorzitter. Het gemeentebestuur mag zich door deze onbevredigende gang van zaken echter niet laten verleiden tot uitstel of afstel van noodzakelijke maatregelen ter bevordering van de plaatselijke welvaart.

In dit licht bezien is de nieuwe begroting altijd nog een belangrijk richtsnoer voor de komende bestuursperiode.

Hij beval de begroting dan ook ten zeerste aan in de aandacht van de raadsleden, die — gesplitst in 2 commissies — het gebruikelijke onderzoek zullen gaan instellen en aan de hand daarvan rapport uit te brengen aan B. en W. Na enige beraadslaging werden deze commissies van onderzoek als volgt geformeerd: 1. Pastoor (voorz.), v. Griensven (plv. voorzitter), Baayens, Bonants, Knoops, De Laat en v. Nistelrooy. — 2. De Visser (voorz.), Voortman (plv. voorz.), v. Elk, v. Geel, Habraken, Prince en Kurstjens.

—o—

De overige agendapunten werden door de raadsleden in een vrij vlot tempo afgewerkt, zodat de gehele vergadering nog geen twee uur in beslag nam.

Bij de Ingekomen Stukken bevond zich ook een officiële mededeling inzake de verhoging van de wethouderssalarissen voor de gemeente Boxtel tot ƒ 3868,—.

Zulks werd door het lid Voortman alleszins toegejuicht, terwijl het lid v. Nistelrooy er (quasi?) critisch over oordeelde met het oog op de nodige bezuinigingen.

Met het oog op de toekomstige verbreding van de Rozemarijnstraat was door B. en W. voorgesteld over te gaan tot aankoop van de woning Rozemarijnstraat 3 (incl. grond 79 ca.) van de Gem. Dienst voor Maatsch. Hulpbetoon voor de som van ƒ 1200,—. Hiermee verklaarde eenieder zich accoord.

Ook het voorstel tot verkoop van een bouwterrein, groot circa 621 m², gelegen langs de verbindingsweg Konijnshoolsedreef-Fellenoord, voor een koopsom van ƒ 8,— per m² aan de heer H. J. van Kuyk te Vlijmen, werd zonder meer goedgekeurd.

Na enige discussie gaf de Raad vervolgens eveneens zijn fiat aan het voorstel tot verhuring van het pand Rozemarijnstraat 1 aan de verkopers-bewoners van dit pand, de erven J. M. Beks, en wel voor een prijs van ƒ 12,— per week. Door de heer v. Elk werd gevraagd of deze verhuring de vrije beschikking over dit pand toch niet zal uitsluiten, hetgeen hij nl. bezwaarlijk vond in verband met een eventuele verwezenlijking van de plannen tot verbreding van de Rozemarijnstraat. De voorzitter antwoordde, dat in dit opzicht natuurlijk de huurwet gerespecteerd dient te worden, maar overigens verwachtte hij niet op grote moeilijkheden te zullen stuiten wanneer zich op 'n gegeven moment de wenselijkheid van ontruiming zou voordoen.

Het volgende voorstel behelsde de wijziging van de vastgestelde huren voor de garages en bergingen, behorende tot het eerste complex 120 flatwoningen aan de Selissenwal. De suggestie hiertoe was gedaan in de vergadering van de Commissie tot Bijstand van het Woningbedrijf.

Het verschil in huurprijzen tussen de 40 grotere garages (ƒ 15,—) en de 20, resp. 21 kleinere (ƒ 7,50 en ƒ 5,—) werd nl. dermate geacht, dat men vreesde geen belangstelling te kunnen wekken voor de grotere, met als gevolg verlies op de exploitatie. Aangezien elk der 3 categorieën bergruimten als garages geschikt zijn, vond men een wijziging van de huurbedragen mogelijk en gewenst.

De voorgestelde nieuwe huurprijzen van resp. ƒ 13,—, ƒ 10,— en ƒ 7,— werden door de Raad overgenomen.

Wel werden door het lid v. Nistelrooy aanmerkingen gemaakt op het niet aanwezig zijn van verlichting of verlichtingsmogelijkheden in deze garages. In eerste instantie deelde de voorzitter mede, dat deze voorziening zijns inziens geen vereiste behoeft te zijn in dergelijke garages, temeer waar de deuren aan de straatkant vallen en altijd enig licht van buiten verkregen wordt. Toen echter ook de leden De Visser en Voortman erop wezen, dat het weglaten van electr. aansluitingsmogelijkheden toch wel een grove nalatigheid is geweest van de architect en zulks eigenlijk toch hersteld behoorde te worden, beloofde de voorzitter alsnog naar een oplossing te zullen uitzien.

Medegedeeld werd voorts nog, dat ook 21 kleinere bergingen disponibel zijn voor belangstellenden. Deze ruimten van pl.m. 2.30 x 2.60 m zijn te huur voor ƒ 0,50 per week.

Hierna werd door de Raad besloten tot herziening van de winkelsluitingsverordening, teneinde het verbod om een winkel op dinsdagmiddag na 1 uur voor het publiek geopend te hebben, niet te doen gelden in de weken, waarin de feestdagen van Maria ten Hemelopneming en Allerheiligen op een andere werkdag dan de dinsdag vallen.

Voor de financiering van de aankoop van het pand Rechterstraat 1 (ƒ 50.000) door de gemeente werd door B. en W. voorgesteld een aanbod hiertoe van de fam. Mertens te accepteren. Dit aanbod houdt in het aangaan van een rekening-courant-overeenkomst met de erven Mertens tot een bedrag van ƒ 25,000,— tegen 4¼% gedurende twee jaar.

Voor het aanleggen van straten en riolering bij de in aanbouw zijnde 120 flatwoningen werd door de Raad een crediet genoteerd van ƒ 54.450,—.

Voor het uitbreiden van de straatverlichting in deze omgeving werd ƒ 8.600 beschikbaar gesteld. Tegelijkertijd werden ook de kosten van wegenaanleg, riolering en straatverlichting bij het bejaardenhuis op de begroting gebracht.

Het betreft hier de nieuwe verbindingsweg tussen de Baroniestraat en de Jan van Brabantstraat, met inbegrip van een parkeerterreintje nabij het bejaardenhuis.

De totale kosten bedragen ƒ 55.925,—.

Het op de begroting 1957 uitgetrokken crediet ad. ƒ 60.000,— voor het eerste gedeelte van de water-persleiding, zal worden overgebracht naar de begroting voor 1958, zo werd tevens besloten.

Nadat nog enige voorstellen van meer formele en administratieve aard de voorzittershamer waren gepasseerd en ook de aanbieding van de begroting 1959 had plaats gevonden, werd het punt „Mededelingen" aan de orde gesteld.

Tot dit agendapunt behoorde ook een rapport van het Nederl. Verificatiebureau inzake het onderzoek, dat ingesteld is naar de mogelijkheid van het gezamenlijk innen van belastingen. Het betreffende bureau bleek tot de conclusie te zijn gekomen, dat een gezamenlijke inning practisch geen kosten- of tijdbesparing geeft. Daarover hadden verschillende raadsleden echter een andere mening.

Speciaal het lid Pastoor meende, dat het administratief mogelijk moet zijn om de diverse vaste belastingen voor de inwoners op een verzamelkaart te brengen en deze totaalkosten in maandelijkse termijnen te verrekenen, tesamen met de kosten voor het gebruik van gas en water. Hij was de overtuiging toegedaan, dat dit voor de gemeente bezuiniging tengevolge zal hebben, terwijl de inwoners deze service (spreiding van kosten) zeer zeker in hoge mate zullen waarderen. De voorzitter antwoordde, dat bij een dergelijke herziening van de gemeentelijke administratie zeer vele factoren een rol spelen, die het niet mogelijk maken deze kwestie meteen in zijn geheel van voor- en nadelen te overzien. Hij zegde echter toe hiernaar een nieuw onderzoek te doen instellen.

Naar aanleiding van een bespreking van de verbetering van 't zwembad in de Technische Commissie deed de heer v. Elk het voorstel om deze aangelegenheid drastisch aan te pakken. Hij deed zelfs al suggesties van een geheel nieuw bassin op de oever van het Leisendven en het gebruik van het tegenwoordige bad als kanovijver of iets dergelijks. De voorzitter deed deze nogal grootse ideeën over aan de Techn. Commissie, die ze tezijnertijd wel onder de loupe zal nemen.

Bij de Rondvraag drong het lid Pastoor aan op wegverbreding van de Clarissenstraat bij de Koppel. Dit heeft de aandacht van B. en W. Het lid v. Nistelrooy diende een klacht in over de trage afwerking van het schilderen van diverse gemeentewoningen. Hierin blijkt het betr. schildersbedrijf nalatig te zijn geweest. De woningen die momenteel nog niet onderhanden genomen zijn, komen eerst in het voorjaar aan de beurt.

Het lid v. Geel haalde de tunnelplannen nog eens naar voren. Het lid De Laat drong aan op afbraak van de afgekeurde woningen in de Spoorstraat. Door het lid Voortman werd een lans gebroken voor de bewoners van de in bezit van de gemeente gekomen oude woningen op Zandvliet, die al te erg verwaarloosd worden. Omtrent geruchten over de verlegging van de rijksweg onder Boxtel vroeg het lid De Visser opheldering. Hierover bleek de voorzitter weinig bekend. Maar dat weinigs beloofde hij mede te delen in de geheime vergadering. Het lid Baayens vroeg om nogmaals een enquête in te stellen onder de bewoners van Lennisheuvel naar eventuële animo voor gebruikmaking van de vuilnisophaaldienst, hetgeen werd toegezegd. Het lid Knoops drong aan op bespoediging van de uitbreiding van het parkeerterrein op het Stationsplein.

Schriftelijk waren door het lid Habraken enkele wegen in Gemonde in de zorgen van B .en W. aanbevolen terwijl het lid v. Elk tenslotte mededeling deed van de plannen om te komen tot een stichting voor oprichting van monumenten voor belangrijke, overleden Boxtelaren.

Onderwijsjubilea St. Theresiaschool

Op donderdag 30 oktober a.s. zal het 25 jaar geleden zijn, dat inplaats van de heer P. J. Maas, hoofd der St. Theresiaschool (Lennisheuvel), die wegens gezondheidsredenen ontslag had genomen en in het bezit van pensioen was gesteld, werd benoemd de heer A. P. J. Maas, voorheen onderwijzer aan die school. Het toen benoemde nieuwe hoofd der school viert a.s. donderdag dus zijn zilveren jubileum.

De viering zal worden ingezet met een Plechtige H. Mis uit dankbaarheid, om 10 uur op te dragen in de St. Theresiakerk. Na de H. Mis zal in parochiehuis „Orion" de huldiging van de jubilaris plaats vinden, waarbij door het schoolbestuur, mede namens de gehele Lennisheuvelse parochie, een cadeau zal worden aangeboden.

Bij die huldiging zal ook betrokken worden de heer H. Strik, die op deze datum 25 jaar als onderwijzer aan de St. Theresiaschool verbonden is.

Aansluitend op deze bijeenkomst zal tot 2 uur gelegenheid tot feliciteren geboden worden in Orion, waarvan ongetwijfeld velen gebruik zullen maken gezien de vele en grote verdiensten van deze beide opvoeders van Lennisheuvels jeugd.

Deze jeugd zal natuurlijk ook delen in de feestvreugde, en wel heel speciaal op vrijdagmiddag wanneer de schoolkinderen een bijzondere verrassing bereid zal worden in „Orion".

Priesterwijding tweede Boxtelse Kartuizer

Actie voor
„Dionysius de Kartuizer".

Onze oud-plaatsgenoot Kees Peynenburg (Roond) die op 6 oktober j.l. in het Kartuizerklooster te Calci bij Pisa (Italië) tot Diaken werd gewijd, hoopt op zondag 16 november a.s. de H. Priesterwijding te ontvangen. In verband met deze wijding is in de parochie van het H. Hart een werkgemeenschap opgericht ter inzameling van gelden om zodoende mee te werken aan de totstandkoming van de eerste Nederlandse Kartuize. Voor de verwezenlijking van dit ideaal zijn door de landelijke werkgemeenschap reeds gronden aangekocht in Twente waar de vestiging verder wordt voorbereid. Katholiek Boxtel moge in het op handen zijnde priesterfeest van Dom. Jozef Peijnenburg aanleiding vinden om de vestiging in ons midden van deze orde van boete en gebed (de eerste Kartuize na de Reformatie) mede mogelijk te maken.

Voor financiële bijdragen (groot en klein) geldt het volgende adres: Werkgemeenschap Dionysius de Kartuizer, Parochie H. Hart; P. van Wanroy, Kapelweg 29, Boxtel, Giro 575118.

Men kan ook toetreden tot de stichting Dionysius de Kartuizer als begunstiger (jaarlijkse bijdrage van ƒ 2,50) en als vriend (gedurende 15 jaren ieder jaar ƒ 10,—). Hiervoor kan men zich eveneens vervoegen op bovenstaand adres.

Verkeersongelukken bij de vleet

Geen voorrang verlenen wederom de grote verkeerszonde

Boxtel blijkt in de afgelopen dagen voor het verkeer „gevaarlijke zône" te zijn geweest, gezien het grote aantal overtredingen en ongelukjes, die in de politierapporten moesten worden opgetekend. Een gelukkige omstandigheid is echter, dat in bijna alle gevallen enkel materiële schade veroorzaakt werd en persoonlijke ongelukken uitbleven.

Vorige week vrijdag moest de politie tot vier maal toe in het geweer komen.

Omstreeks 5 uur botste bij de Halsche Barrier een personenauto, bestuurd door A. v. E. uit Boxtel, op een bestelauto van de Staatsmijnen, als gevolg waarschijnlijk van niet tijdig remmen. Hierbij werd enige materiële schade veroorzaakt.

Ongeveer een uur later belandde de bestelauto van de fa. Nouwens uit Boxtel tegen een lantaarnpaal en een boom toen op de Markt getracht werd een motorstoring op te heffen, hetgeen sneller geschiedde dan de pseudo-chauffeur (tijdens de reparatie door de eigenlijke chauffeur te hulp geroepen) vermoedde. De man kwam bij dit eerste bestuurdersavontuur met de schrik vrij.

Weer een half uur later werden „brokken" gemeld op het gevaarlijke verkeerspunt bij St. Charles. Daar bleken een personenauto van J. S. uit Boxtel en een vrachtauto van M. v. E. uit Vlijmen elkaar niet op de meest gebruikelijke en veilige wijze gepasseerd te zijn. Er was althans nogal wat averij aan de wagens.

Terwijl hier de verkeersstrubbelingen opgelost werden, veroorzaakte men 50 meter verder nieuwe moeilijkheden. Daar reed de bestuurder van een personenauto, Ch. v. H. uit Berlicum op een rechts van de weg gestopte vrachtauto, bestuurd door L. K. uit Vlijmen. Ook hier alleen materiële schade.

—o—

Zaterdagmiddag om ongeveer 2 uur deed zich op het stilletjesaan (?) berucht geworden verkeerspunt Molenstraat—Mgr. Wilmerstraat weer 'ns een ongeluk voor.

De uit de Mgr. Wilmerstraat komende motorrijder A. L. uit Berlicum kwam toen in ernstige moeilijkheden doordat de chauffeur van een uit de Molenstraat komende personenauto (M. v. L. uit 's Bosch) verzuimde voorrang te verlenen. De motorrijder moest snel uitwijken om een botsing te voorkomen, maar kwam door deze manoeuvre tegen een woning terecht. De man liep daarbij gelukkig slechts schaafwonden op.

Omstreeks half 5 vond bij De Ketting op de Bosscheweg een kettingbotsing plaats, waarbij 3 personenauto's betrokken waren. De bestuurders D. S. uit Eindhoven en F. Th. uit Leiden werden door de onoplettendheid van hun collega J. V. uit Eindhoven alleen maar in materieel opzicht benadeeld.

Maandagmorgen omstreeks half 8 wilde de chauffeur van een met stenen geladen transportauto (fa. v. d. Anker, Liempde) op de Bosscheweg, juist voorbij St. Charles, een tweetal voor hem rijdende auto's passeren. Toen hij bezig was deze in te halen, week een van de auto's een veewagen uit Berkel Enschot uit naar links om een zijweg in te rijden. Bij een wanhopige poging om een botsing te vermijden, reden beide auto's tegen een boom. De cabine van de transportauto werd geheel in elkaar gedrukt, mede omdat de lading stenen in werking kwam. Wonderwel kwam de bestuurder, H. J. uit Boxtel, ongedeerd uit het wrak te voorschijn. Ook de chauffeur van de veewagen kwam met de schrik vrij.

—o—

Dinsdagmorgen omstreeks 7 uur werd grote consternatie veroorzaakt in de Breukelsestraat, toen daar een grote verhuiswagen van Expeditiebedrijf Timmermans uit Boxtel kantelde en met een enorme klap gedeeltelijk op het wegdek en gedeeltelijk op het trottoir belandde.

Deze verhuiswagen was uit de richting v. Hornstraat gekomen, maar moest bij de kruising Baroniestraat plotseling naar rechts zwenken omdat de bestuurder van een uit de Baroniestraat komende transportauto (fa. v. N., Waddinxveen) geen voorrang verleende. De verhuiswagen werd nog net aan de achterzijde gegrepen, waardoor het gevaarte uit zijn balans geraakte. De chauffeur, P. T., slaagde erin om door het stuur om te gooien de woning van de fam. Voets te vermijden. De kolos sloeg om, sleurde een verkeerspaaltje mee, maar veroorzaakte verder geen ongelukken, omdat zich ter plaatse toevalligerwijze geen voetgangers bevonden. De chauffeur kon zich via de gebroken voorruit bevrijden.

Het duurde geruime tijd alvorens het verkeersobstakel was opgeruimd.

—o—

Woensdagavond om kwart over 7 had op de Eindhovenseweg, nabij de splitsing naar Liempde, een ernstige autobotsing plaats.

Toen ter plaatse de Boxtelse landbouwer H. v. d. B., komende uit de richting Eindhoven, ging voorsorteren om links af te draaien, remde de bestuurder van een achterop komende grote transportauto met aanhangwagen van de fa. v. S. uit Maarssen meteen af, doch ging daarop aan het slippen en kwam gedeeltelijk op het linkerweggedeelte terecht. Een uit tegenovergestelde richting komende personenauto, bestuurd door J. C. uit Schaersberg, ramde de transportauto, sloeg over de kop en kwam 20 meter verder op het rijwielpad terecht. Deze auto werd totaal vernield, maar de bestuurder en zijn 18-jarige dochter werden gelukkig slechts licht gewond. Dr. Deelen verleende eerste hulp. De politie zorgde ervoor dat geen ernstige verkeersstagnatie ontstond. De beide andere auto's werden licht beschadigd.

PAUS

In de etalage van een boekenkiosk hing Zijn foto tussen die van een uitdagende filmster en een zwaargewicht bokser: een slanke, uitgeteerde, vergeestelijkte gestalte, geflankeerd door een hoeveelheid sex-appeal en een forse dosis body-building. Op stations komt men meer van dergelijke combinaties tegen. Men vraagt zich niet af of dit en dat, deze en gene bij elkaar horen: men denkt alleen aan de verkoop van nieuws, spanning en sensatie. Aangezien de Paus „in het nieuws" was en Zijn dood spanning en sensatie wekte, kon Hij het lot nu eenmaal niet ontgaan.

Wij hebben ons echter aan de combinatie, welke uiteraard louter toevallig moet zijn geweest, niet geërgerd en vermoeden, dat de Paus zelf dit ook niet zou hebben gedaan. Wij werden veeleer getroffen door de symbolische betekenis van de situatie, hoe vreemd ze op het eerste gezicht ook was.

Wie de H. Vader kan zien als „de Christus op aarde", zoals iemand Hem eens genoemd heeft — Hij is toch de Plaatsbekleder van de Heer der Kerk! — zal er zich niet over verwonderen Hem te zien omgaan met elk slag van mensen, welk beroep zij ook vervullen, welke plaats zij ook innemen. Zo deed immers de Verlosser, van Wie gezegd werd, dat Hij zelfs het gezelschap niet schuwde van tollenaars en heidenen en de maaltijd gebruikte met zondaren...

Paus Pius XII heeft wellicht meer dan welke Zijner Voorgangers de „menselijke" zijde van Zijn bediening doen uitkomen: niets en niemand was te gering voor Zijn wereldwijde belangstelling, Zijn wereldomspannende liefde.

Techniek en sport, cultuur en ontspanning, wetenschap en kunst genoten Zijn levende interesse. Armen en rijken, geleerden en analfabeten, diplomaten en mijnwerkers, artiesten en wielrenners, heren en knechten, kinderen en grote mensen, industriëlen en winkelmeisjes, technici en studenten, blanken, zwarten en gelen, trad Hij tegemoet met wijd open armen en een hart dat altijd beminde, waardeerde, troostte en bemoedigde.

Paus Pius XII was universeel in de volle zin van dit woord, universeel zo als Christus het was tijdens Zijn omwandeling op aarde: toegankelijk voor heel de mensheid en ieder mens afzonderlijk. Maar zoals Christus de mens zag in zijn eeuwige lotsbestemming en nooit los daarvan, zo wilde Paus Pius XII Zijn „kinderen" benaderen als uitverkorenen en geroepenen. En daar in het mensenleven niets zonder betekenis is en alles op een of andere wijze betrekking heeft op God en Zijn eer, wist Pius alles, maar dan ook letterlijk alles te zien in dit licht en daarom was Hem alles heilig en zag Hij alles als een middel om de mens tot zijn eindbestemming te voeren.

Of Hij nu sprak tot imkers of tot radiologen, tot voetballers of tot verpleegsters, tot atoomgeleerden of leden van de K.S.G., steeds weer wees Hij hen op de bron en het eindpunt van alles: God !

Niets wat de mens kon dienen achtte Hij beneden Zijn waardigheid en daarom was Hij bereid, zelfs door een heel persoonlijke medewerking, iedereen te helpen die van goede wil was en het goede nastreefde.

En het is van Hem bekend, dat Hij evenals Christus nooit één verwijt heeft uitgesproken tenzij aan het adres van hen, die ergernis gaven aan de kleinen en het koninkrijk Gods trachtten te bestrijden of te vernietigen.....

Wellicht zal binnen afzienbare tijd. ook in Nederland de film „Der entreute Himmel" vertoond gaan worden, een Oostenrijkse rolprent naar het boek van Franz Werfel. Deze film, of liever dit verhaal, speelt zich grotendeels af in het Vaticaan en de Sint Pieterskerk. Het is misschien de meest ontroerende documentaire over de H. Vader, de meest indrukwekkende ook. En het meest opmerkelijke ervan is wellicht het feit, dat de H. Vader zelf daarin heeft willen „meespelen"... Als Christus maar gepredikt wordt!

Zonder voorbehoud zouden wij deze film willen aanbevelen als een onvergetelijke, gelukkig makende belevenis, die naast haar hoge technische verdiensten ook deze bezit, dat zij ons de H. Vader van zeer nabij doet kennen, als „de Christus op aarde", Die alles voor allen wilde zijn.

WIJSGEER.

Plaatselijk Nieuws

Kunstkring Boxtel.

Voor de leden van Kunstkring Boxtel zal dinsdag 28 oktober a.s. in De Ark een lezing met muzikale illustratie gegeven worden door de neger-jazzpianist Tjon Appian. Deze zal zijn onderwerp „De piano in de jazz-muziek" behandelen met gebruikmaking van grammofoonplaten uit de discotheek van de Nederl. Radio Unie.

De bedoeling van deze lezing is om meer bekendheid te geven aan de serieuze jazzmuziek.

Deze derde culturele avond van de Kunstkring is toegankelijk voor A- en B-leden.

Naar Rome voor de Pauskroning.

Zonder op de gebeurtenissen vooruit te willen lopen en zonder een volle zekerheid te willen garanderen, mag men volgens normale menselijke berekening de Pauskroning te Rome laten vallen op 2 of op 9 november. Om een zo groot mogelijke kans te hebben hierbij tegenwoordig te zijn, hebben de Paters Assumptionisten deze twee data in hun programma opgenomen voor een Romebedevaart.

Voor nadere bijzonderheden zie de advertentie.

De P.T.T. op Allerheiligen.

Op zaterdag 1 november (Allerheiligen) is het kantoor te Boxtel voor de postdienst opengesteld van 8—10 uur.

Oprichtingsvergadering Foto-club.

A.s. woensdag 29 oktober zal om 8 uur in de zaal van Hotel Theuwkens, alhier een oprichtingsvergadering worden gehouden voor de plaatselijke Foto-club.

Degenen, die iets meer willen leren van de fotografie, worden die avond zeer zeker verwacht.

Eventuele candidaten voor een bestuursfunctie worden verzocht zich op te geven aan het adres Doornakkerlaan 31.

Accordeonclub geeft concert- en dansavond.

Wegens het overlijden van Z. H. de Paus werd de op zaterdag 11 oktober j.l. vastgestelde concert- en dansavond van de Eerste Boxtelse Accordeonclub uitgesteld. Het bestuur heeft dit eerste optreden van de jongste Boxtelse muziekvereniging nu bepaald op zaterdag 25 oktober a.s. in zaal v. Breugel. Voor deze avond gelden dezelfde bijzonderheden als welke 14 dagen geleden per advertentie werden bekend gemaakt, nl. van 7—9 uur concert en van 9—12 uur dansen. Toegang ƒ 1,—. Opbrengst voor de Boxtelse Ouden van Dagen.

Burgerlijke Stand.

Van 14 tot en met 20 oktober.

GEBOREN: Bernardus G. A. W. zoon van G. Maton en M. H. W. Gerritsen, het Loo 5 — Wilhelmus A. M. zoon van P. J. Boleij en M. J. Sluijter, van Rijckevorselstraat 1 — Antonius M. P. zoon van P. H. Spierings en P. A. J. Hazenberg, St. Jorisstraat 29 — Johanna A. C. dochter en Antoine J. W. zoon van A. J. v. d. Heijden en J. M. Nieuwburg, Langenberg 21 — Hendrikus A. A. zoon van A. J. van de Wal en W. Hosewol, Maastrichtsestraat 41 — Jean-Luc H. H. zoon van Fr. J. Feddema en J. M. L. A. Foccroulle, St. Jozefstraat 30 — Karin zoon van H. J. Wunderink en E. P. de Vries, Stationstraat 103 — Maria J. L. dochter van C. J. Boeren en A. L. Verhoeven, Molenstraat 54 — Jozefina J. H. dochter van A. Kastelijn en C. M. v. Liempd, v. Coothstraat 22 — Cornelis J. M. B. zoon van J. M. v. d. Nieuwenhuizen en C. J. C. van Gurp, Hertogenstraat 22 — Henrica J. M. dochter van Fr. M. H. Stans en A. M. J. Smits, Bosscheweg 59.

ONDERTROUWD: Hendrikus J. Verhagen en Johanna M. van Wanrooij.

GEHUWD: Petrus J. N. van der Pasch en Maria C. van der Bruggen — Hendricus G. C. van Liempd en Anna M. Brands — Cornelis J. van der Eerden en Petronella A. M. van der Ven — Gerardus A. Voets en Huberdina M. Op 't Hoog — Johanna M. Voets en Francina C. M. Poirters — Martinus N. van de Pas en Maria J. Kruijsen.

E.H.B.O.-agenda.

Donderdag 30 oktober tweede les van de nieuwe cursus en ook van de herhalingscursus.

Beiden aanvang 8 uur in de St. Angelaschool.

V.V.V.-agenda.

Opgaven voor de V.V.V.-agenda moeten vóór de 27ste van de maand worden ingediend bij de heer Spoorenberg, Rechterstraat 52, telefoon 308.

Wij bouwen met z'n al aan de kerk van Selissenwal.

Saldo vorige week		ƒ 418,44
Opgehaald en verdiend	„	4,25
Dank voor verhoord gebed na noveen van de krachtdadige 3 weesgegroeten	„	5,—
Actie oud-papier Oisterwijk	„	2,50
Ria en Diny Manders	„	4,30
Spaarzegels	„	3,—
Saldo per 20 oktober 1958		ƒ 437,49

Drukke najaarsmarkt.

De Boxtelse najaarsmarkt is weer een succes geworden. De gunstige weersomstandigheden droegen er niet weinig toe bij, dat de neringdoenden zich mochten verheugen over een grote belangstelling van de zijde van het publiek. Er heerste op de Markt en in de winkelstraten weer een gezellige drukte, de „moppenmarkt" eigen.

En in menig Boxtels gezin vormde het geurige Boxtelse bakkersproduct — de bekende honingmoppen — weer de grote traditionele tractatie.

Gevonden en verloren.

Van 15 t.e.m. 22 oktober 1958.

GEVONDEN: schroevedraaier; bruin lederen handschoen; hamer; groen kinderregenjasje; beige kapje (hoedje) met 2 schelpjes; herdershond; portemonnaie met inh.; rozenkrans m. blauwe kralen in zwart étui; bruine portemonnaie.

VERLOREN: verpleegstersbroche; dek van duo-zitting; zilveren medaille aan ketting; blauwe rok; paraplue-hoes; postwissel; donker rode vulpen; bruin-witte hond „Spaniel"; beige dameskapje met 2 schelpjes; lipssleutel; lederen rijwieltas; zilveren gulden.

Inlichtingen aan het bureau van gemeentepolitie, Markt 1.

Dames. Tere huid? Babyderm-zeep

Bioscoop.

A.s. zaterdag en zondag zal in theater „De Ark" vertoond worden „Alexander de Grote (Alexander the Great). Aan de productie van deze groots opgezette film zijn kosten noch moeite gespaard. De massascènes komen in Cinemascope en Technicolor op bijzondere wijze tot zijn recht en ook veel bekende filmsterren waaronder Richard Burton, Frederic March, Claire Bloom, Danielle Darrieux, treden in deze door Robert Rossen geregisseerde film op.

Een film die de toeschouwers ruim twee en een half uur zal boeien.

14 jaar.

Missie-Thuisfront.

Opgehaald voor de missie van Pater Bern. v. Roosmalen: Huwelijksfeest P. de Keizer-Snellaars ƒ 10,—; huwelijksfeest H. Hermans ƒ 50,—.

Uitslag loterij ten bate van Pater H. v. Oers M.S.C.

Door notaris A. C. H. v. d. Reijt is heden de trekking gehouden van de loterij ten bate van Pater H. van OersM.S.C.

De prijzen zijn als volgt uitgeloot: 1e prijs: no. 3291 bromfiets; 2e prijs: no. 4307 Philishave; 3e prijs: no. 3516 electr. koffiemolen; 4e prijs: no. 1322; 5e prijs no. 2460; 6e prijs no. 4198; 7e prijs no. 4607; 8e prijs no. 546; 9e prijs no. 2396; 10e prijs no. 1910.

Eventueel in Boxtel gevallen prijzen zijn tot 20 november af te halen bij C. van Oers, Dr. Hoekstraat 6 (liefst tussen 7 en 8 uur 's avonds).

Wat op 20 november nog niet is afgehaald vervalt aan de Missie.

Hartelijk dank aan alle kopers en aan degenen die de lotjes verkocht hebben.

Pater H. van Oers M.S.C.

Optreden „Sammy Price" te 's Hertogenbosch.

Onder auspiciën van de Katholieke Jeugdraad voor 's Hertogenbosch e.o. zal maandag 27 oktober a.s. in de Veemarkthallen te Den Bosch de „Koning van Barrelhouse Blues Boogie Woogie" met name Sammy Price, optreden. Omtrent deze muzikale show van „Sammy Price and his all coloured star orchestra" vindt men in een elders in dit blad opgenomen advententie nadere bijzonderheden zoals voorverkoop e.d.

K.A.J. brengt filmprogramma.

Maandag 27 oktober a.s. wordt in schouwburg „De Ark" de film „Sancta Lucia" vertoond, met in de hoofdrol Vico Torriani. Deze prachtige muziekfilm vol vrolijke melodieën speelt zich af in het zonnige Italië. Zie advertentie.

V.K.A.J.

A.s. zondag hebben wij een gezamenlijke H. Mis in de St. Petruskerk om 9 uur. Na de H. Mis in het K.J.V.-huis koffietafel. Vervolgens toewijding aan Christus Koning.

Jullie komen natuurlijk allemaal?

Neus verkouden DAMPO

K.M.V. Lennisheuvel.

De laatste zondag van de maand oktober staat voor de deur. We hebben onze „taak" om iedere zondag naar de Mariakapel in Oirschot te gaan, dus bijna volbracht. A.s. zondag vertrekken we om kwart over 9. Mag ook nu weer op een goede opkomst gerekend worden? Om half 3 's middags komen we dan weer in „Orion" bij elkaar om alles af te werken. Jullie weten toch nog wel wat er op het rapport staat, hè!?!

Triton '55.

Zondag 26 oktober a.s. wederom zwemmen in het Sportfondsenbad in Eindhoven. Vertrek vanaf de Markt om 12 uur.

R.K. Boerinnenbond.

In verband met de avondmis op zaterdagavond moeten de leden van de reidansclub 's avonds om half 9 bijeenkomen bij de Eerw. Zusters Ursulinen. De nieuwe leden worden zaterdag 8 nov. verwacht.

R.K.J.B.

In verband met de avondmis op a.s. zaterdag gaat de oefenavond voor de sportclub niet door.

R.K.B.B. - R.K.J.B.

Aanstaande woensdag 29 oktober is de vormingsavond voor de leden van 17 en 18 jaar in Huize „Moorwijk" 's avonds om half 8.

Aanstaande dinsdag 28 oktober 2e vormingsles voor de leden boven 18 jaar, eveneens in Huize Moorwijk. Aanvang half 8.

Geef bij verhuizing uw nieuwe adres op
aan onze administratie Molenstraat 19

Oud Boxtel in beeld

Boxtel met zijn belangrijk station en uitgebreid spoorwegemplacement werd op het einde der vorige eeuw ook begunstigd met een der eerste electrische centrales.

Na de in 1895 verkregen concessie werd met de bouw een aanvang gemaakt en in 1896 kon ze in bedrijf worden gesteld.

Deze moderne energie-installatie was voor de Boxtelse industrie van groot belang. In hoeverre de bedrijven zich dit realiseerden en die nieuwe krachtbron waardeerden, vermogen we niet vast te stellen.

Als men weet dat een stad als Rotterdam zich terzelfdertijd met de electriciteitsvoorziening ging bezighouden, dan mag met deze vergelijking worden vastgesteld dat Boxtel een heel bijzondere kans kreeg, waard om enthousiast benut te worden.

De bevolking van Boxtel reageerde, volgens onze informaties, niet zo spontaan op de geboden mogelijkheid om van de huisverlichting van de bronolielamp op electrische verlichting over te schakelen, alhoewel de electrische centrale de stroomlevering tarifieerde op slechts één kwartje per week per lamp, ongeacht het aantal lichturen. Het aantal aansluitingen groeide slechts geleidelijk.

Verkeerde zuinigheid speelde over het algemeen een rol in de conservatieve houding met betrekking tot de moderne licht- en krachtbron. Over de straatverlichting werd zelfs na afloop van de eerste contractsperiode nog een strijd „op politiek niveau" gevoerd met als inzet handhaving van electrische straatverlichting ofwel overgang naar gaslantaarns.

Met de aanleg van het bovengronds stroomnet kwamen diverse problemen aan de orde. Een ervan was de plaatsing van de mast op het punt Rechterstraat—Kruisstraat, waar het net in de richting van de Bosscheweg moest doorgevoerd worden. De bewoner van het pand kon zich niet verenigen met de plaatsing van de paalreus, die oprees uit de schakelkast, naast de deur van zijn winkel. Zulk bezwaar was begrijpelijk.

Toen Toontje van der Hagen zich op dat hoekje kwam vestigen bond hij de strijd aan en was vinnig genoeg om zo lang te opponeren tot de reus geveld werd.

In de geschiedenis over de electrificering van Boxtel heeft 't Hoekje alzo een aantekening gekregen, waarop wij met nevenstaand plaatje attenderen.

Forumavond K.J.M.V.

L.l. dinsdag heeft de K.J.M.V. haar eerste Forumavond van dit seizoen gehouden. De opkomst van zowel de leden als van de ouders viel enigszins tegen maar zij die er wel waren, kunnen op een genoeglijke en leerzame avond terugzien.

Nadat de voorzitter de avond had geopend en alle aanwezigen welkom had geheten en zijn verbazing er over had uitgesproken dat de organisatie van de ouders juist deze avond moest uitkiezen voor een bestuursvergadering, gaf hij het woord aan de gespreksleider, de heer H. Eltink.

Deze vuurde daarop de eerste vraag op het Forum af. Daaruit bleek al direct dat de problemen van de jeugd door iedereen van uit 'n geheel verschillend oogpunt werden bekeken. De tweede vraag leverde weer meer stof tot discussie, want deze handelde over het onderwerp „vader" en „zoon", hoe die verhouding moest zijn, hoe die op veel plaatsen is en hoe de jongeren hier tegenaan keken.

Nadat het Forum zijn mening had gegeven, kwamen de reacties uit de zaal los, zowel van de ouders als van de jongeren. Dit leidde tot heftige discussies, maar toen de pauze aanbrak was er toch 'n vrij grote mate van overeenstemming bereikt.

Na de pauze ging men weer rustig verder. Weer leverden de vragen het bewijs van het grote nut van deze bijeenkomst, want zowel de ouders als de leden kregen op menige vraag een verhelderend antwoord, ofwel van het Forum ofwel door onderlinge discussie.

Na afloop stelden de aanwezige ouders, genodigden en leden het Bestuur van de K.J.M.V. maar meteen voor om zo spoedig mogelijk weer zo'n avond te organiseren en er dan voor te zorgen dat men 'n even deskundig Forum ter beschikking heeft.

Door een fout onzerzijds is vorige week in de aankondiging van het Zilveren Huwelijksfeest van de Heer en Mevrouw Van de Laar-Lippens de mededeling „in plaats van kaarten" achterwege gebleven.

Adm. Brabants Centrum.

Tot ons leedwezen ontvingen wij uit Australië bericht dat onze dierbare vader

WILLEM v. d. STEEN

op maandag 20 oktober te Gladstone is overleden na voorzien te zijn van de laatste H.H. Sacramenten.

Wij bevelen de ziel van de overledene aan in uwe gebeden.

A. v. d. Steen -Calsijn
J. v. Roesel-v. d. Steen

Niet in de gelegenheid geweest zijnde van al onze vrienden en kennissen persoonlijk afscheid te nemen vóór ons vertrek naar Australië, roepen wij bij deze allen een hartelijk vaarwel toe met de beste wensen voor de toekomst.

Fam. Lorist-Pastoor

Zaterdag 18 okt. '58
m.s. „Zuiderkruis"

Te koop: kolenhaard en geemaill. bad, zo goed als nieuw. v. Dommelen, Molenstraat 67.

Een prima haard te koop bij P. v. d. Brandt, Baroniestr. 48.

Een i.g.st. zijnde bromfiets te koop. Pieter v. d. Brandt, Baroniestraat 48.

Een in prima staat zijnde haard te koop. Te bevragen Breukelsestraat 39a.

Te koop: Winkler Prins Encyclopedie, 2de druk, banden iets beschadigd. J. v. d. Broek, Molenstraat 69.

Trouwlustigen! Wij hebben gothieke huiskamers vanaf ƒ 380,—, bestaande uit dressoir, schuiftafel, 2 fauteuils, 4 stoelen. Meubelhuis „De Beurs'" Markt 22.

Te koop een Kaptein Mobylette, slechts ƒ 45,—. v. Hornstraat 12.

Te koop: 2 damesrijwielen in goede staat, en een heren Gazelle. J.Vorstenbosch, Vorst 22

Te koop bromfiets Kaptein Mobylette en 5 krielhennetjes met haantje. Rozemarijnstr. 1

Z.g.a.n. kinderwagen, halfhoog, grijs, met bedje en een box met vloer. Samen ƒ 90,—. Doornakkerlaan 51.

Te koop: een kleine vulkachel. Baroniestraat 109.

Woensdag: Gehaktdag. Maar dan Gehakt van de Kwaliteitsslagers!

Te koop: mooi pinchertje, reu. Rechterstraat 62, Boxtel.

H.H. Konijnenhouders, te koop rode wortelen. Th. v. Ingen, Mijlstraat 75.

Te koop een nieuw tuimelbed met gordijnplank. St. Willibrordstraat 1.

Te koop: een kinderwagen z.g.a.n.. St. Sebastiaanstr. 19.

Te koop: electrische wasmachine met wringer (houten kuip). Molenstraat 51.

Te koop een z.g.a.n. haard. Te bevragen Stationstraat 55.

Te koop een prima kolenhaard, spotprijs. Ons Doelstraat 1.

Te koop: 2 fauteuils, 4 stoelen, tafel met inlegblad (eikenhout) Burgakker 7.

Goud-fazanten te koop. Van Salmstraat 52.

Te koop: petroleumkachel (Bes) en stofzuiger. Deken Spieringsstraat 15.

Voor dressoir, eethoektafels en stoelen: Meubelhuis De Beurs, Markt 22.

Bloemliefhebbers! Als speciale reclame hebben wij voor Uw tuin 25 tulpen voor ƒ 1,—. Fa. Gebrs. v. Oers, Zaadhandel, Breukelsestraat 112.

Kanarieliefhebbers! Wilt U Uw kanaries in goede en gezonde conditie houden, gebruikt dan nu in deze tijd Santolino K 3; 50 cc ƒ 0,95, 100 cc ƒ 1,85. Fa. Gebrs. v. Oers, Zaadhandel, Breukelsestraat 112.

Weekend-Reclame: 100 gram boterhamworst 39 ct.; 100 gr. ontbijtspek 39 ct.; 100 gr. gebraden gehakt 39 ct. Alleen in 't „Zuivelhuis" M. W. v. d. Weide, Stationstraat 2.

Ziet de reclame van de Kwaliteits-slagers!

Slagerij Clercx geeft deze week voor reclame: a.s. vrijdag en zaterdag: poulet ƒ 1,60 per 500 gr. Halscarbonade m. b. ƒ 1,83 per 500 gr. Lunchpakket 150 gr. Lunchworst en 100 gr. pekelvlees samen ƒ 1,—; 500 gram balkenbrij ƒ 0,45. A.s. maandag: 4 lekkerbekjes ƒ0,85 en 3 slavinken ƒ 1,—, 100 gr. preskop ƒ 0,38. Dinsdag: speklappen ƒ 1,35 per 500 gr., 150 gram boterhamworst ƒ 0,50. Woensdag: 150 gr gebr. gehakt ƒ 0,53. Donderdag: 500 gr. verse worst ƒ 1,75, 100 gr. tongeworst ƒ 0,38. Uitsluitend superkwaliteit.

Wilt U een wasmachine of centrifuge aanschaffen, kom dan eerst eens bij ons zien. Wij leveren voor een ongelooflijk lage prijs een langzaam wasmachine van 75 liter met oliebad. Ook leveren wij de enige centrifuge met sproeier, zodat u uw was niet meer behoeft te spoelen. Wij demonstreren zonder verplichting bij U aan huis. H. J. Verhagen, Breukelsestraat 30, Boxtel, Tel. 248.

Woensdag gehaktdag ƒ 1,68 per 500 gr. Nergens beter gehakt dan bij slagerij Clercx.

Bestel tijdig Uw bloemen voor Allerzielen. Nu is er nog ruime keus, aan billijke prijs. Worden gratis op kerkhof geplaatst ook bij tijdige bestelling in Liempde, Esch, Gemonde en Lennisheuvel. Bloemisterij Van Zogchel.

Koopt bij de Kwaliteits-slagers!

Depositaire Dr. v. d. Hoog, Speciaalzaak. Jo. v. Grinsven-v. Summeren, Markt 15, Telefoon 620.

Diverse soorten appels, peren en stoofperen vanaf 15 ct. per kilo. Val 10 ct. J. v. Dijk, Koppel 21.

Appels te koop, verschillende soorten. Tevens zware biggen bij v. d. Staak, Pr. Bernhardstraat 12.

Voederbieten te koop bij Piet v. d. Laar, Kasterensestraat 13, Liempde.

Valappels te koop bij Janssen, Vorst 5.

Een toom biggen bij C. Schoenmakers, Roond 2.

Te koop: appels (Bellefleur) 10 ct. per kg. J. v. d. Broek, Molenstraat 69.

Te koop een partij geplukte appels. Tevens biggen te koop. M. v. d. Sande, Kalksheuvel 24

Te koop: twee tomen zware biggen en guste zeug. Dobbelsteen, Tongeren 15.

Te koop: een toom beste biggen bij M. v. d. Steen, Esschebaan 18.

Een toom biggen te koop. Piet van Heesch, Velderseweg 23, Liempde.

Biggen te koop bij M. Rulo, Gemondseweg 5.

Winkelpand te koop
in centrum van Boxtel.
Met grote opslagruimte en met grote tuin. Voor alle doeleinden geschikt.
Spoedig te aanvaarden.
Brieven onder nr. 350
Molenstraat 19.

Schoonheidsartikelen
Dr Madam Payot
Alleen verkrijgbaar bij
Depositaire
Jo v. Grinsven-v. Summeren
Boxtel - Markt 15 - Tel. 620

Naar Kevelaar
Op Allerheiligendag 1 nov. vertrekken autobussen naar Kevelaar.
Plaatskaarten verkrijgbaar bij:
Garage DE MOL
Stationstraat 100 Boxtel

Voordeel Reklame
met Anton Hunink
Fijne Vleeswaren
150 gram Gebr. Gehakt Nu 55 ct.
100 gram Rolspek Nu 49 ct.
100 gram Saksische Leverworst Nu 38 ct
250 gram Bakbloedworst, met veel spek Nu 55 ct
D. Hensen-v. d. Weide
Rechterstraat 9 Tel. 724

DENKSPORT

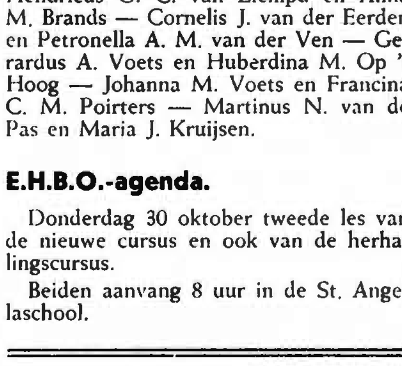

HORIZONTAAL: 1. meisjesnaam; 4. hond; 7. loterijbriefje; 10. indien 11. en omgekeerd (afk.); 12. vogel; 13. bloem; 16. akelige; 19. aantekening; 20. wrede keizer; 21. meer in Amerika; 23. zangnoot; 24. laatst leden (afk.); 26. oosterse titel; 28 aanhaling; 29. huisdier; 30. pers-

VERTICAAL: 1. eng. bier; 2. Europeaan; 3. heilige; 4. rondhout; 5. iedere; 6. deel v. Amerika; 8. geestelijke; 9. deel v. e. kasteel; 14. eng. telwoord; 15. deel v. h. hoofd; 17. houding; 18. koor; 20. lekkernij; 22. geestdrift; 23. deel v. e. huis; 25. deel v. d. mond; 27. eng. voorzetsel; 28. water in Brabant.

OPLOSSING VORIG KRUISWOORDRAADSEL.

HORIZONTAAL: 1. lans; 4. klam; 7. po; 8. ai; 9. el; 10. uk; 11. o.k.; 13. al; 14. ade; 15. nor; 17. verdrag; 18. rie; 20. epe; 22. dr.; 25. li; 26. te; 27. e.a.; 28. ui; 30. nu; 31. mond; 32. flik.

VERTICAAL: 1. lood; 2. na; 3. sik; 4. keg; 5. l.l.; 6. mulo; 12 kever; 13. angel; 14. aar; 16. ree; 19. idem; 21. pink; 23. rad; 24. muf; 27. en; 29. il.

Vogelgeluk

Zeg, vogel, jij hebt het véél beter dan wij:
Jij kruipt op je dooie gemak uit een ei,
Jij lijdt er een vrolijk en zorg'loos bestaan,
Jij hoeft nóóit verschoond en nooit luiertjes aan;
Jouw ouders zijn altijd met jou blij, content,
Hetzij je een meisje of jongetje bent.

Zeg, vogel, jij hebt het véél beter dan wij:
Van héél veel vervelends loop jij altijd vrij:
De mazelen blijven voor jou onbekend,
Jij hebt nóóit de bof en hoeft nóóit in-geënt.
Jij krijgt Montessorie privé van je ma,
Ze lopen jou nóóit met de levertraan na.

Zeg, vogel, jij hebt het véél beter dan wij:
Hoeft nooit in een klas met een meester er bij;
Ze plagen jou niet met een schrift en een boek,
Jij hoeft niet met moeder bij oom op bezoek;
Géén examinator, géén mode-gedoe.
En nóóit naar vervelende „avondjes" toe.

Zeg, vogel, jij hebt het véél beter dan wij:
Jij hebt al, van jongs af, één liefhebberij:
Jij krijgt gratis vliegles, je haalt je brevet,
Jou vliegercostuum is het dons van je bed.
Een noodlanding komt er bij jou nimmer vóór,
En zonder benzine vlieg jij steeds maar door.....

Zeg, vogel, jij hebt het véél beter dan wij:
Ontmoet „hij" een „zij", of ontmoet „zij" een „hij",
Dan geeft dat géén ruzie, gepraat of gedoe,
Dan vraagt géén „familie" naar „wát", „wie" en „hoe",
Géén geld-zorg, géén fiscus maakt het je benauwd,
Na 't ja-woordje bouw je een huis en je trouwt.

Zeg, vogel, jij hebt het véél beter dan wij:
Want jij hebt geen buur en geen radio vlak bij;
Jij kent geen gevang, geen asyl of gesticht,
Geen scheiding, onttrekking aan ouderenplicht,
Geen gifgas, geroddel, mechanische moord,
Jij hebt nog nooit van een atoomboom gehoord,

Zeg, vogel, jij hebt het véél beter dan wij:
Jij lacht om conventie, om geld, maatschappij;
Jij voelt niet de zorg en de druk van de mens,
Jij kent er geen stand en geen ras en geen grens,
Jij ziet slechts de zon en je zingt, jij bent vrij!
Dáárom, vogel, heb jij het béter dan wij.....

(Nadruk verboden). CLINGE DOORENBOS.

Machinefabriek v. d. Wetering vierde 40-jarig bestaan

J.l. zaterdag bestond Machinefabriek v. d. Wetering, de oudste Boxtelse metaalindustrie, 40 jaar.

Nadat de feestelijke herdenking van de oprichting 's morgens in intieme kring van firmanten, familie en personeel was ingezet, kreeg de viering 's middags bij de receptie een meer publiek karakter.

Door de voorman van het personeel, de heer H. v. d. Ven, werd hierbij een treffende huldigingstoespraak gehouden, waarbij deze alle lof toezwaaide aan de oprichter, de heer W. v. d. Wetering, die door vakkennis, zakelijk inzicht en menselijk begrip zijn bedrijf tot grote bloei heeft weten te brengen.

Ook aan het adres van de nieuwe firmant, de heer G. v. d. Wetering, werden waarderende woorden gericht door de heer v. d. Ven, die tenslotte de hoop uitsprak, dat voor eenieder een goede toekomst zou zijn weggelegd in het jubilerende bedrijf.

Hierna werd het gemeenschappelijke cadeau aangeboden, een door de Boxtelse beeldhouwer Frans van Amelsvoort vervaardigd portret van de oprichter.

Zichtbaar ontroerd dankte de heer W. v. d. Wetering voor deze prachtige geste. Hij hoopte, dat de voorbeeldige samenwerking tussen firmanten en personeel in de toekomst bestendigd zou worden en dat het gezamenlijke streven ook voor eenieder vruchtbare resultaten zou opleveren. Hij sprak tenslotte nog de wens uit, dat eenieder met de beste bedoelingen de toekomst onder leiding van zijn zoon Gerard tegemoet zou gaan en dat deze op dezelfde trouw en ijver zou mogen rekenen als welke de oprichter steeds betoond was geworden.
ieder hem dezelfde trouw en ijver zou betonen als men hem altoos gedaan had.

Vervolgens nam de receptie 'n aanvan, waarbij tal van industriëlen en andere zakenrelaties, alsmede zeer vele vrienden en kennissen hun opwachting kwamen maken. Met een stroom van bloemen en geschenken werd al dit huldebetoon feestelijk geaccentueerd.

's Avonds bracht Boxtels Harmonie onder grote belangstelling nog een serenade.

De R.K. Gildenbondsharmonie gaf dinsdagavond acte de presence, toen met een feestavond voor het gezamenlijke personeel de jubileumviering werd besloten.

Ad multos annos.

Kinderkopjes

Babyderm Haarwater (Haargroei-tonic)
legt reeds in de jeugd de basis voor een gezonde haargroei
Flacon f 1.90. Voor lange tijd toereikend.

Hoe zit dat met de tabak.

... de tabak, ongetwijfeld een van de meest verspreide genotmiddelen over de gehele wereld, is vlak na de ontdekking van Amerika in 1492 in Europa ingevoerd.
... de soldaten en zeelui hadden daar het gebruik van tabak geleerd van de Indianen. Het is niet zeker of de naam tabak ontleend is aan de tabak in maïsblad gerold, die de Indianen „tabacos" noemden, of aan het eiland Tobago of aan de provincie Tabasco.
... vrij snel verbreidde zich het gebruik van tabak in verschillende vormen in weerwil van het feit, dat er plaatselijk of landelijk verbodsbepalingen tegen werden uitgebracht.
... men onderscheidt de tabak in drie verschillende soorten, t.w. de virginia tabak, waartoe ook de Oostindische tabak behoort, de Europese en Australische tabak, de zogenaamde nicotiana petunoides en de boeren- of viooltjes tabak, waartoe ook de Turkse tabak behoort.
... de fabricage van sigaren in Europa dateert reeds uit de zeventiende eeuw, die van sigaretten uit de achttiende eeuw en hoewel in vroegere tijden het roken een zuiver weeldegenot was, is er thans wel iets veranderd en heeft de sigarettenfabricage die van sigaren verre overvleugeld
... de wereldproductie van tabak wordt geschat op bijna 3 miljard kilo per jaar, waarvan Noord-Amerika de grootste leverancier is. Europa samen met Turkije nemen hiervan in vergelijking slechts een klein deel voor hun rekening met een produktie van 4 miljoen kilo.
... het gebruik van sigaren liep na 1939 terug, hoofdzakelijk als gevolg van de hoge prijzen. Men ging meer sigaretten roken. Sinds 1952 mag de sigaar zich echter weer in een stijgende belangstelling verheugen.
... de berichten, dat het voortdurend roken nadelige invloed op de gezondheid kan uitoefenen, schijnt het verbruik niet noemenswaardig te hebben verminderd, te meer nu na de oorlog ook de leden van het zwakke geslacht zich meer en meer aan dit genotmiddel overgeven, al was „de vrouw met de sigaar" vroeger ook geen bijzondere bezienswaardigheid.

(Nadruk verboden).

Agenda

SPREEKUREN WETHOUDERS:

Wethouder Valks: maandag van 10—11 uur op het adres Burgakker 5.
Wethouder v. d. Meijden: donderdagvoormiddag ten gemeentehuize.
Wethouder v. d. Krabben: zaterdag van 10—11 uur v.m. ten gemeentehuize. (niet voor woningruimte).

INTERNATIONALE VERLICHTINGSACTIE.

Door het Nederl. **Verbond voor Veilig Verkeer wordt van 22 tot en met 28 oktober de in Europees verband gevoerde verlichtingsactie ook hier te lande gepropageerd.**

Het Verbond vraagt iedere weggebruiker bijzondere aandacht te besteden aan de verlichting van personenauto's, vrachtauto's, bussen, motorrijwielen, scooters, bromfietsen, bakfietsen, wagens, karren, handwagens en fietsen.

De politie heeft aangekondigd, dat direct na deze actie extra scherpe contrôle zal worden uitgeoefend op naleving van de wettelijke verlichtingsvoorschriften!

KINDERPOSTZEGELS NEDERLAND 1958.

Van 17 november 1958 tot en met 16 januari 1959 zullen op alle postinrichtingen in Nederland de Kinderzegels 1958 verkrijgbaar worden gesteld.

De uitgifte geschiedt in de waarden 4 + 4 ct, 6 + 4 ct, 8 + 4 ct, 12 + 9 ct en 30 + 9 ct.

De ontwerpen zijn van de hand van de kunstenaar LOU STRIK en geven diverse kinderspelen weer. De voorstellingen zijn in wit uitgespaard in een effen fond.

De zegels blijven voor frankering geldig tot en met 31 december 1959.

Grote partijen 1ste soort APPELEN te koop o.a.
de volgende soorten
Goudreinetten, Jonathan,
Gold Elision, Lombard's Convillé
en fijne winterperen St. Remy
Wed. M. van Weert
Kasteren 8, Liempde

Bij de
BOERENLEENBANK
„de spaarbank voor iedereen"
kunnen
jongeren van 15 t/m 20 jaar en ex-militairen t/m 23 jaar
meedoen met het
Ideaal-Spaarplan De Zilvervloot

Het grote voordeel hiervan is dat men na afloop van de spaartermijn recht heeft op:

★ het zelf gespaarde geld
★ de hoge rente van de Boerenleenbank (nu $3^1/_4\%$)
★ de overheidspremie van 10%

Vaar daarom mee met de Zilvervloot

Spaar bij de BOERENLEENBANK BOXTEL
„de spaarbank voor iedereen"
Stationstraat 32 - Tel. 245

R.K. VOLKSMUZIEKSCHOOL - BOXTEL
BALLET
Lerares: **mevr. C. M. J. van Dam-Lanen**
Hervatting der lessen: **vrijdag 7 november 1958**
Leskosten f 5,—/mnd; lestijd 1 uur per week.
Inschrijvingsformulieren verkrijgbaar bij directeur
C. J. M. Suys, Ons Doelstr. 24 Boxtel, Tel. 535

Welkom in het LEERHUIS
Stap op Uw bromfiets, scooter of motor. Kom keus maken uit ons rijk assortiment beste en betrouwbaarste lederen kleding voor dames en heren. In ons klimaat onmisbaar. Spaart kleding, geld en . . . . gezondheid. Soepele betalingsmethode.
reeds vanaf **2.50** *per week*
het Leerhuis p/a Fa. H. VERHULST - MARKT 5 - 's-HERTOGENBOSCH TEL. 04100 - 6401

Het beste vlees voor de laagste prijs.
VRIJDAG en ZATERDAG:

500 gram Soepvlees mager	**2.35**
500 gram Runderbraadvlees	**2.65**
500 gram mager Varkens Fricandeau	**2.70**
500 gram Verse Worst	**1.65**

Ons bekend en zeer voordelig LUNCHPAKKET

150 gram Gekookte Ham 150 gram Boterhamworst	van 1.51 nu slechts **1.35**
Heerlijke Varkenszult	**0.70** per 500 gram
Dinsdag 500 gram Spekl̲appen	**1.35**
Woensdag 500 gram Gehakt	**1.50**

Fr. Baaijens-Frunt
Baroniestraat 99

WIJ BETALEN:
voor goed **roggebosstro** f 60,— p. 1000 kg
voor goed **roggepakstro** f 45,— p. 1000 kg
FLINKE JONGENS gevraagd
STROHULZENFABRIEK v. Salmstr. 2 Boxtel

Dames Camisoles . . . vanaf **2.75**
Dames Directoirs . . . „ **2.35**
Onderjurken . . . . . „ **7.95**
Alleenverkoop voor Boxtel en omstreken

In Den Ooievaar

Het is 'n feit: bij de Gildeslager koopt U het voordeligst de betere kwaliteit!
VRIJDAG en ZATERDAG:

Rosbief of Lende	**2.77** per 500 gram
Schenkel	**1.98** „
Gelderse gekookte Worst	**0.98** „

Ons GILDEPAKKET:

150 gram Runderrookvlees	**0.98**
A.s. maandag: Hachévlees	**2.18** per 500 gram
Bloedworst	**0.68** „
A.s. dinsdag: Vers mager Spek	**1.40** per 500 gram
150 gram Tongworst	**0.68**
A.s. woensdag: Zult	**0.68** per 500 gram
Gehakt of Verse Worst	**1.40** „

JAN POOS Fellenoord 2 Telefoon 372

Charmant!

Ook door haar BRIL

Van Langen
OPTICIEN
STATIONSSTRAAT 62 BOXTEL

K.A.J. en V.K.A.J

geven voor de Kath. Arbeidersjeugd van Boxtel
a.s. maandag 27 oktober om 8 uur
de prachtige zangfilm met
VICO TORRIANI
«Santa Lucia»
in Schouwburg „De Ark" te Boxtel.

Schaf nu een NAAIMACHINE aan!

Tijdelijk kunnen wij U leveren
een prachtige „PHOENIX"
electr. Koffernaaimachine
voor de prijs van . . . . . **f 295,-**
Met ingebouwde verlichting **f 310,–**
Drie jaar garantie.

Van **„KESSEL's"** Naaimachinehandel
Stationstraat 75, Boxtel - Tel. 629

Theater „De Ark" Boxtel

zaterdag, 25 oktober 8 uur
zondag, 26 oktober 6 en 8.30 uur

ALEXANDER DE GROTE
(ALEXANDER THE GREAT)

met Richard Burton, Frederic March, Claire Bloom,
Barry Jones, Danielle Darrieux
en vele andere filmsterren.

Een der grootste filmschouwspelen ooit vervaardigd.
De bewogen geschiedenis van Alexander de Grote,
de veroveraar van Perzië.

IN CHINEMASCOPE EN TECHNICOLOR

14 jaar

Plaatsbespreken: Aan de kassa zaterdag v.a. 6.30 uur.
Zondag vanaf 5 uur. Tel. 503.

Soirée Dansante

A.s. zondag 26 okt. in zaal „Bellevue"

Orkest **De Conbrio's** | Aanvang half 6 **H. v. BREUGEL**

KIPPENHOKKEN

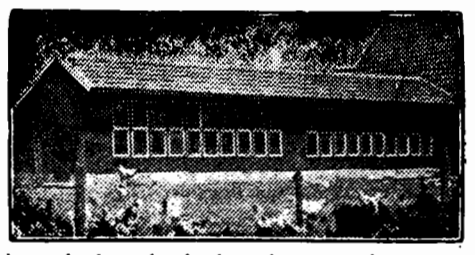

Alom bekend als het beste adres voor
Houten Kippenhokken
Bij ons alleen 1e soort hout.
Betere service. ✶ Concurrerende prijs.
Neem geen risico.
Koop bij het betrouwbaarste adres

Timmerfabriek Vermeulen N.V.
MILL - Tel. 08859-605
Vraagt ook onze **houten woningen, veldschuren, garages, loodsen, enz.**
Vertegenwoordiger: M. v. d. Broek
Julianastraat 11, Tel. 220 Boxtel

Vrijdag 24 oktober
RIKKEN
in Café v. d. Meijden
Fellenoord 6
(t.b.v. Biljartver. Poedelvrees)
● **Prachtige prijzen.** ●
EXTRA SERIEPRIJS !

A.s. zaterdag 25 oktober
RIKKEN
bij Bartje Dankers
Stationsplein 9
Aanvang 8 uur.
Waardebonnen als prijzen

A.s. zondag 26 oktober
groot Rikconcours
In Café van TRIGT
t.b.v. Biljartclub Groene Pommerans
Waardebonnen Aanvang 8 uur

Zaterdag 25 oktober
RIKKEN
ten bate van de Fanfare
in Café Van Grinsven
Lennisheuvel
Aanvang 8 uur

Zaterdag 25 oktober
RIKKEN
in Café Versteijnen
TE ESCH
Aanvang half acht

R.K.S.V. „Boxtel"
Vrijdag 24 okt. om 8 uur
Rikconcours
in 't St. Paulus Jeugdhuis
Prachtige prijzen

LIEMPDE
Groot Rikconcours
ten bate van
Herwonnen Levenskracht
in Café van Kaathoven
op zaterdag 25 oktober
Aanvang 7.30 uur. Inleggeld f 0.50
Het Comité

Laat uw ogen schitteren en sprankelen als champagne

Gebruik
MAX FACTOR'S
Mascara
tezamen met Max Factor's
oogschaduw en
wenkbrauwpotlood
voor een boeiende,
bekoorlijke oogopslag.

M. OLIEMEULEN
D.A. DROGISTERIJ
Rechterstraat 37
v. Merheimstraat 9

Wie je ook neemt...
het zijn tien tegen één
De Gruyter's koffieklanten

Ze zijn het er allemaal over eens, dat De Gruyter's koffie verreweg de geurigste, de lekkerste is.

Koffie uit De Gruyter's eigen branderij, krakend vers afgewogen uit aromabeschermende silo's. Alleen bij De Gruyter zó vers, en zó voordelig door 10% korting.

Een van De Gruyter's winkels te Amsterdam

tot en met 28 okt. 1958

Bij elke aankoop van f. 5,- De Gruyter-artikelen
een Gelderse rookworst
25 cent goedkoper
VOORDEEL 1

Bij elke aankoop van 2 pakjes margarine of vet
een picnicreep voor 10 cent
(extra margarine uitgezonderd)
VOORDEEL 2

DE GRUYTER
DE KOFFIE- EN THEEZAAK

581022

No. 726 24 OKTOBER 1958

Brabants Centrum

Terloops...

★ Er is in deze sterrenrubriek in de afgelopen week nogal wat te doen geweest over de Boxtelse flatbouw. We willen de toekomstige bewoners echter zeker niet alleen maar pessimistisch stemmen. Dat zou niet billijk zijn tegenover het gemeentebestuur dat naarstig naar middelen zoekt om het leven op een-, twee- of drie-hoog zo aangenaam mogelijk te maken. Ook van de entourage wordt veel werk gemaakt. Omdat men aan keurig verharde wegen en juweeltjes van plantsoenen zeker niet voldoende tegenwicht heeft voor het tamelijk geïsoleerde flatleven, zullen aan de achterzijde van deze bouwcomplexen een speel- en een ligweide benevens twee speelterreinen aangelegd worden. Wat dat allemaal behelst zal de toekomst leren. Er komt ook nog een wandelpad langs het ven, voor degenen die er 'ns eventjes „uit" willen zijn. Ziezo, dat was weer een aardig brokje goed flat-nieuws! ★ Er is nog meer goed nieuws voor deze rubriek van publicistisch kleingoed. Zo zal b.v. de weg Onrooi—Kasteren binnenkort het lang verwachte asfaltdek krijgen, precies zoals dat in de Jan Kruissenstraat, op de Esschebaan en in de Leenhoflaan is gebeurd. Omdat men daar toch bezig was met dit goede werk, besloot men ook het wegje van de Leenhoflaan naar het zwembad een zelfde behandeling te geven. Het knapt er allemaal erg van op, dat moet gezegd worden. ★ Op het Stationsplein gaan we het spoedig met wat minder „natuur" doen. Het plan om van het plein één parkeerterrein te maken is definitief goedgekeurd. We weten straks dus wel blijf met de steeds toenemende auto-drukte in deze omgeving. ★ Intussen willen we de mooie plekjes in Boxtel graag zoveel mogelijk in bescherming blijven nemen. In dat opzicht schijnen er ook al andere goede plannen te bestaan. Zo hebben we ergens iets vernomen van de oprichting van een stichting die tot doel zal hebben de behartiging van de culturele belangen der gemeente in de vorm van het plaatsen van monumenten van verdienstelijke, overleden Boxtelaren. Prachtig en groots zo'n gedachte. Wat ons betreft: een monument voor de initiatiefnemers. ★ We zijn intussen al een paar dagen bezig met een internationale verlichtingsactie (22 t.e.m. 28 oktober) waaraan ook het Nederlandse Verbond voor Veilig Verkeer deelneemt onder het motto, een verblinde bestuurder is stekeblind". Hierbij wordt een dringend beroep gedaan op de wellevendheid van de weggebruiker. Want niet alleen is het **verplicht** om te zorgen, dat een naderende tegenligger — ook een wandelaar, fietser of bromfietser — niet verblindt wordt, maar bovenal is het een kwestie van **fatsoen** en begrip voor de medemens. Verblinding kan Uw en andersmans leven kosten! ★ We hebben nu al een moederdag, een vaderdag, een dierendag, een veilig-verkeersdag, een..... enfin, noem zo maar op. We hebben onder al die bijzondere dagen ook een wereldspaardag. En die wordt gehouden op donderdag 30 oktober a.s. als hoogtepunt van de wereldspaarweek (24—31 oktober). Bij deze gelegenheid zetten de spaarbanken hun deuren extra wijd open. Waarbij wij de stille hoop koesteren, dat — zoals gewoonlijk — het geld niet allang eerder uit onze beurzen verdwenen is. 't Is dan ook een hele kunst: sparen..... ★ Uit de Boxtelsche Courant van 25 jaar geleden: Liempde — Vrijdagavond om half 8 wordt er een algemene vergadering gehouden van den Jongen Boerenstand in het parochiehuis om te komen tot oprichting van een Jonge Boerenstand. Als spreker zal optreden Ir. C. van Meel, algemeen technisch adviseur van den R.K.J.B." (27 oktober 1933).

Ten afscheid

Vrienden, na ongeveer een jaar in Boxtel te zijn geweest, keer ik weer terug naar Timor.

In deze afgelopen tijd ondervond ik van verschillende zijden veel sympathie, die vaak geuit is door daden, initiatieven en medewerking. Velen hebben mij daardoor prachtig gesteund in mijn werk. Enigen hebben zich daarvoor zelfs veel moeite getroost.

Daarom keer ik terug met de gedachte niet alleen te staan voor de taak in mijn gebied.

Moge de Missieliefde nog groeien!

In dank,

PATER W. MEULENDIJK.

—o—

Wij zijn reeds 't zeegat uit en varen Afrika weer tegemoet. Maar nogmaals een hartelijke groet als bewijs van mijn niet te vertolken dankbaarheid jegens U allen, mijn Boxtel.

Jegens allen die me hielpen de verlangens van een missionaris te vervullen.

Jegens allen die met me meeleefden in de zorg om de verheffing en missionering van „ons volk" met daadwerkelijke steun.

Jegens allen die mij een aangename, onvergetelijke vacantie bezorgden.

Uw gebed blijve me ook nu vergezellen voor een heilig leven en vruchtbaar werk onder de heidenen.

Mijn gedachten lopen me reeds vooruit naar het volk aan de Okawango.....

Aan U allen echter nog een

Tot wederziens, tot wederziens!
Alwaar het moge wezen,
Na lang- of korten tijd misschien
In 't ongekend na dezen!

(Gezelle).

B. v. ROOSMALEN O.M.I.
Okawangorivier
Sambiu S.W.A.

Pater v. Roosmalen houdt zich blijvend aanbevolen voor gedragen, maar nog in goede staat zijnde kleren, vooral voor aankomende jeugd: jongensbroeken, -hemden etc. etc. Te bezorgen: Breukelsestraat 63 of 54..

—o—

Opbrengst van de collecte, gehouden bij de afscheidspreek in de H. Hartkerk en Burchtkapel: *f* 980,—.

INZENDING van ADVERTENTIES
's woensdags vóór 4 uur
★
INZENDING van COPIE uiterlijk
woensdagvoormiddag.

■ Vergeelde geschiedenis

„NIEUWS" UIT DE KRANT VAN 25 JAAR GELEDEN:

■ **Ons volksinkomen daalt.** — Men moet er stellig op rekenen, schrijft „De Standaard", dat de inkomstenstatistiek over 1932 opnieuw een belangrijke daling zal aanwijzen. En het ziet er wel naar uit, dat zich in 1933 dit proces heeft voortgezet. In het begin van dit jaar heeft men gesproken over een daling van ons volksinkomen van 30—40 percent. Velen meenden, dat hierin groote overdrijving school. Maar de feiten zullen straks wel leeren, dat althans het cijfer van 30 percent allerminst overdreven was. En het einde van de moeilijkheden is nog niet te zien.

■ **Hitler klaagt aan.** — Rijkskanselier Adolf Hitler heeft Woensdagavond te Hannover voor een gehoor van 100.000 menschen een verkiezingsrede gehouden. Hitler stelde o.a. de vraag: Wat heeft Duitschland in deze maanden de overige wereld misdaan? Waarmede rechtvaardigt zij haar houding tegenover Duitschland? Hebben wij haar gekwetst? Wat hebben wij haar gedaan? Niets. Integendeel, wij hebben alleen voor ons volk gewerkt en wilden anderen de hand reiken. Het eenige wat wij wenschen is, dat de wereld eens bedenkt, dat ook wij eergevoel hebben en niet Frankrijk en Engelang alleen.

■ **Hitler smeekt.** — Hitler besloot zijn rede met een „smeekbede" tot het Duitsche volk, de politiek der nationale regeering te steunen bij de a.s. verkiezingen en op de candidaten der N.S.D.A.P. te stemmen. „Ik zelf, zoo besloot hij zijn rede, „zal nooit iets onderteekenen, waarvan ik niet beslist weet, dat ik het zal kunnen nakomen. Het Duitsche volk wil niets anders dan mijn eer."

■ **Engelsche premier richt zich tot Duitschland.** — De Engelsche minister-president Macdonald heeft dezer dagen een groote redevoering uitgesproken in Crawley in de nabijheid van Londen. Overgaande tot den buitenlandschen politieken toestand zeide Macdonald o.m. het volgende: „Als iemand die den vrede liefheeft, betreur ik ten diepste de wending, die de gebeurtenissen op de ontwapeningsconferentie hebben genomen. Duitschland moet het de andere naties mogelijk maken, dat zij naast Duitschland kunnen liggen, zonder dat angst in hunne harten blijft behouden. Duitschland moet tot het gevoel van veiligheid der volkeren in een ontwapeningsprogram bijdragen. Duitschland zou nooit op de groote tegenstanden gestuit zijn tegen zijn rechtsgelijkheid, wanneer het bereid was geweest zijn bijdrage te leveren.

■ **Bloedbad in China.** — 80.000 boeren door communisten vermoord. De Chineesche roode soldaten oefenen in Noord-Sjesjoean een bloedige terreur uit. In genoemde provincie zouden 80.000 boeren vermoord zijn. Meer dan een millioen inwoners zijn, om aan een dergelijk lot te ontkomen, gevlucht.

ZONDAGSDIENST DER ARTSEN

aanvangende des zaterdags 's namiddags 5 uur eindigende 's maandagsmorgens 8 uur.

ZONDAG 26 OKTOBER

UITSLUITEND VOOR SPOEDGEVALLEN

DOKTER VAN GROENINGEN
Stationstraat 30 Telefoon 484

Voor de beste olie- en kolenkachels

slaagt U bij ons ongetwijfeld.

Onze ruime sortering wordt geregeld aangevuld met de nieuwste modellen.

Een mooie oliestook . . . . vanaf f 170.–
Kolenhaard . . . . . vanaf f 145.–

Grote sortering oliebijverwarming zonder schoorsteenaansluiting.

Pieter van den Brandt
Baronlestraat 48 Boxtel

Vanaf heden weer:
GEWEEKTE STOKVIS
500 gram f 0.95
VOS Stationstraat 44

Gaat U binnenkort trouwen,

verhuizen, of hebt U een flatwoning toegewezen gekregen, wees dan verstandig en koop nu reeds op uw gemak uw MEUBELS en andere benodigdheden op woninggebied.

Wij houden voor U uw meubels in voorraad

Ook hebben wij gemakkelijke betalingsvoorwaarden, die U gelegenheid bieden in 6 à 18 maanden te betalen.

DEN OUDEN-VAN ROOIJ's
WONINGINRICHTING
Markt 29 Boxtel

De hiel beslist over het been

De hoge Slanciatahiel van Setter Set verleent uw been de allure, die u kent van modefoto's uit Parijs, Florence!

Oranjemerk (15 denier - zeer fijn) 3.75
Roodmerk (30 denier - zeer sterk èn fijn)
Ladderstop in teen en boord 3.95
Setter Set nylons reeds vanaf 2.95

Let op dit merk... daarmee is de kous af

Setter Set
Het vertrouwde merk met de twee honden

De volledige Setter Set - collectie vindt u bij:

P. MELIS-GRILIS
➡ KOUSEN-REPARATIE ⬅
KRUISSTRAAT 1 - BOXTEL - TELEFOON 863

SPORTNIEUWS

Stand Eerste Klasse C.

Hoensbroek	5—4	1	0	9	11—5
Spcl. Irene	4	4	0	0	8 12—1
Boxtel	4	2	1	1	5 6—5
Alliance	4	2	1	1	5 9—7
Spcl. Emma	4	1	2	1	4 7—7
De Spechten	4	2	0	2	4 4—7
MOC '17	5	1	2	2	4 9—9
Kimbria	4	1	1	2	3 2—6
Vlissingen	4	1	0	3	2 7—10
Roermond	4	1	0	3	2 6—10
Heer	2	0	1	1	1 3—4
Brabantia	4	0	1	3	1 5—10

R.K.S.V. „Boxtel".

Boxtel 1 heeft zich in de zware uitwedstrijd tegen koploper Hoensbroek 1 zo dapper verweerd, dat de Limburgers na afloop van het voortreffelijke en interessante voetbalduel ruiterlijk erkenden met de 3—2 zege meer gekregen te hebben dan men verdiende.

Het waren trouwens ook de Brabantse gasten, die het eerst op de winst mikten. Rechtsbinnen Pastoor bracht nl met een magnifiek schot de stand op 0—1. Hierbij bleef het niet van Boxtelse zijde, want herhaaldelijk werd de thuisclub zwaar belaagd, zodat een royaler voorsprong met de rust heel normaal zou zijn geweest. Toen de rust aanbrak hadden de roodwitters echter geen voorsprong, doch een achterstand. De gastheren hadden door een misverstandje in de Boxtel-verdediging de gelijkmaker cadeau gekregen, terwijl ze bij een vermeend buitenspelgeval, waarvoor de gehele Boxtel-verdediging bleef staan, op eveneens goedkope wijze nummer twee konden scoren.

Het pechduiveltje bleef Boxtel ook na de rust achtervolgen, want bij een scrimmage voor het doel van de bezoekers kwam de bal zo ongelukkig op de schoen van doelman v. d. Heijden, dat deze het leer in het net zag caramboleren 3—1. Deze tegenslag werd niet door iedereen op de juiste wijze verwerkt, hetgeen de Boxtel-aanvoerder noodzaakte disciplinaire maatregelen te nemen. Deze sloeg het moreel van de ploeg hoger aan dan de volledigheid en nam de rechtsbinnen uit de strijd. Met 10 man presteerde Boxtel het om een groot overwicht te krijgen op Hoensbroek, dat — nadat midvoor v. d. Meijden de stand op 3—2 had gebracht — met de rug tegen de muur de overwinning vast hield. In de laatste minuut kreeg de Boxtel-voorhoede nog een prachtige kans, maar men faalde helaas zodat Hoensbroek voor de zoveelste maal door het oog van de naald kroop.

Niettemin een uitstekende wedstrijd van de roodwitters.

Boxtel 2 bleef thuis met 2—1 de baas over Taxandria 3, maar Boxtel 3 verloor op eigen terrein met 1—3 van Rhode 2.

Programma voor a.s. zondag:

Boxtel 1—Alliance 1	half 3
RWB 2—Boxtel 2	half 3
Ollandia—Boxtel 3	2 uur

Men zal Boxtel a.s. zondag de strijd zien opnemen met de kampioenen van het vorige seizoen, Alliance uit Roosendaal. Boxtel en Alliance dingen op het ogenblik beide naar de derde plaats. A.s. zondag zal worden beslist welke ploeg het contact met de kopgroep behoudt.

JEUGDVOETBAL.

Boxtel 5—OJC 6	3.30 uur
BVV 8—Boxtel 6	3.30 uur
Vertrek per fiets vanaf Jeugdhuis om 2.15 uur.	
Boxtel 7—OJC 9	2.30 uur
BVV 11—Boxtel 8	3.30 uur
Vertrek per fiets vanaf Jeugdhuis om 2.15 uur.	
Schijndel 11—Boxtel 10	2.30 uur
Vertrek per fiets vanaf Jeugdhuis om 1.30 uur.	

Uitslagen van j.l. zaterdag:

UDI 5—Boxtel 5	5—6
Ollandia 3—Boxtel 3	2—5

Stand Tweede Klasse B

Gemert	4	3	0	1	6 13—7
Veloc	4	3	0	1	6 10—6
Schijndel	4	1	3	0	5 8—6
ODC	4	2	1	1	5 6—6
Taxandria	4	2	1	1	5 14—12
Woens. Boys	4	2	1	1	5 11—10
TOP	4	2	1	1	5 7—4
Sarto	4	2	0	2	4 11—10
Oss '20	4	2	0	2	4 7—7
Valkenswaard	4—0	2	2	2	5—7
Boxmeer	5	0	2	3	2 5—13
Uno Animo	5	0	1	4	1 9—18

K.S.V. O.D.C.

O.D.C. 1—Boxmeer 1.

In een vooral na de rust slecht gespeelde wedstrijd wist ODC 1 met 2—1 van Boxmeer te winnen. Voor de rust nam ODC op goedkope wijze de leiding, doordat een Boxmeerspeler uit een goed genomen vrije trap in eigen doel kopte. Direct na de rust, wist ODC de voorsprong te vergroten, door een goed doelpunt van v. Oers. Boxmeer kon toen eveneens op goedkope wijze de achterstand verkleinen, doordat de ODC-stopper de bal in eigen doel werkte. Hierbij bleef het, daar beide voorhoedens niet bij machte waren nog een doelpunt te maken.

ODC 2 verloor in een zeer rumoerige wedstrijd met 2—1 van TSC 2.

ODC 3 had doelpuntenhonger en won maar liefst met 9—1 van BMC 2.

ODC 4 verloor met 5—3 van Boskant.

Programma voor a.s. zondag:

Top 1—ODC 1
ODC 2—Veloc 2
Boskant—ODC 3
ODC 4—DVG 2

Voor de wedstrijd TOP—ODC vertrekken de bussen om 13.15 uur bij J. van Trigt.

Hier zijn nog plaatsen verkrijgbaar voor niet-leden.

JEUGDVOETBAL.

Programma voor a.s. zaterdag:

Concordia 6—ODC 5
Vertrek 1.45 uur per fiets vanaf de ODC-catine.
ODC 6—Helvoirt 3 3.30 uur
Wilhelmina 9—ODC 8
Vertrek 2.15 uur per fiets vanaf de ODC-cantine.
ODC 9—Ollandia 3 2.30 uur
DVG 4—ODC 10
Vertrek 1.30 uur per fiets vanaf het Postkantoor.

D.V.G.-nieuws.

Het eerste elftal van DVG speelde zondag j.l. tegen Avesteijn in Dinther. Tot één minuut voor het einde wisten de DVG-ers de stand gelijk te houden. In de laatste minuut scoorde Dinther het winnende doelpunt 2—1. Het tweede elftal nam de strijd thuis op tegen Irene 2. Ook dit eindigde in een nederlaag n.l. 4—2.

Programma voor a.s. zondag:

SCI—DVG	2 uur
ODC 4—DVG 2	12 uur

R.K. BaVoB.

Bavab 2 heren is het zondag niet gelukt winstpunten mee naar Boxtel te brengen. Tegen Entre-Nous werd met 2—0 verloren. Tegen O.V.C. Sagitta 2 werd de eerste set gewonnen, maar in de tweede en derde set moest ons met invallers uitkomende team het gewonnen terrein prijs geven.

Bavob 2—Entre Nous	0—2
Sagitta 2—Bavob	2—1

Zaterdagavond speelt Bavob 1 dames de eerste competitie-wedstrijd tegen P.T.T. 1 uit Den Bosch in de gymnastiekzaal van „De la Salle". Hoe onze dames zich zullen weren in de overgangsklasse na de promotie, dat zullen de volleyballiefhebbers uit Boxtel en omgeving dus a.s. zaterdag te Boxtel kunnen zien. Wij wensen onze dames veel succes in de competitie toe.

Biljartcompetitie Liempde.

In het kader van de jaarlijkse onderlinge biljartcompetitie zullen de wedstrijden om het persoonlijk kampioenschap op dinsdag worden gespeeld in de volgende café's: J. van de Bersselaar, M. de Punder-v. Vlokhoven; A. C. v. d. Steen en C. J. v. d. Velden. In totaal wordt door 48 personen hieraan deelgenomen.

De aanvang van de competitie is vastgesteld op 28 oktober a.s. De wedstrijden vangen aan om 7 uur.

Tafeltennisvereniging Advance.

Zaterdag j.l. is de competitie in onze afdeling weer begonnen. Het eerste herenteam dat „uit" moest tegen Den Bosch, won deze ontmoeting met liefst 10—0. A. v. Giersbergen, R. Jansen en J. Teunissen waren in deze wedstrijd zeer goed op dreef en konden alle wedstrijden met ruim verschil op hun naam brengen!

Het tweede team kon het in haar 1e uitwedstrijd zondag j.l. tegen het pas gedegradeerde Daf 1 niet bolwerken en moest met 9—1 de vlag strijken.

Programma voor woensdag 29 oktober:

Advance 1—Never Down 4
Advance 2—Tivoli 1

Trainings-competitieavond: elke woensdagavond van 9—11 uur in de gymnastiekzaal van Huize de la Salle. Toegang gratis!

Rijvereniging St. Martinus.

A.s. zondag 26 oktober zal de individuele dressuurwedstrijd om de wisselbeker worden gehouden. Aangezien de beker tweemaal achtereenvolgens werd gewonnen door J. Kurstjens, en deze met een overwinning in deze wedstrijd definitief in het bezit zou komen van de beker, belooft het een spannende strijd te worden.

De wedstrijd wordt gehouden op het oefenterrein en vangt aan om half twee.

Bioscoop De Ark, Boxtel

Zaterdag en zondag a.s.

Alexander de grote

Zie het nummer van „Revue" van deze week!

Verwacht:

„Dorp aan de rivier"

Jubileumactie Kan. van Schaikfonds

Op het feest van Maria ten Hemelopneming van het volgend jaar zal het 25 jaar geleden zijn dat Mgr. van Schaik z.g. zijn 40-jarig Priesterfeest vierde. Bij deze gelegenheid huldigde de toenmalige R.K. Werkliedenvereniging haar grote sociale priester en adviseur door de stichting van een priesterstudiefonds voor jongens uit arbeidersgezinnen, welk fonds tot in lengte van dagen zijn naam zou dragen.

15 augustus van het volgend jaar viert het Kanunnik van Schaikfonds dus zijn zilveren bestaansfeest.

Men zou deze aankondiging rijkelijk vroeg kunnen noemen, ware het niet dat bij de leiding van het fonds het plan bestaat in de maanden die aan het feest voorafgaan een grote Jubileumactie te ontketenen, die wederom geheel in het teken zal staan van het groot ideaal der priesteropleiding.

Al degenen binnen onze K.A.B. en velen daarbuiten kennen wel de thermometers van het Kanunnik van Schaikfonds. In tienduizenden huiskamers zijn deze „spaarpotten" te vinden en trouw registreren ze de „temperatuur" van de gezinnen voor het groots ideaal: zoveel mogelijk jongemensen uit onze kringen te helpen zich de weg naar het priesterschap te banen.

Naast Herwonnen Levenskracht is er geen fonds in onze beweging dat zich zo voortdurend in de steun en sympathie van onze gezinnen mag verheugen. Het is een voortdurende getuigenis van de eerbied en liefde die de katholieke arbeidersgezinnen hun priesters toedragen.

Het is dit warme medeleven dat het bestuur van het fonds heeft doen besluiten tot een grote Jubileumactie, waarbij de thermometer weer de hoofdrol speelt.

Wat er met de opbrengst van de Jubileumactie precies gaat gebeuren kunnen wij U nog niet verklappen, maar wel staat vast dat zowel Priesterstudenten van achter het IJzeren Gordijn, Nederlandse Missionarissen en de seminariebouw in ons vaderland hiervan zullen profiteren. U hoort er spoedig meer van!

Het Propaganda-comité.

Waarom

geven bankboekjes van Van Lanschot 4% rente ?

Omdat een minimum eerste storting van ongeveer f 1.000.- is vereist, worden bankboekjes van de Firma F. van Lanschot alleen gebruikt door beleggers, die grotere bedragen ter beschikking hebben.

Deze selectie heeft het gunstig gevolg, dat de hoge administratie- en personeelskosten, die het inleggen en terugbetalen van vele kleine bedragen met zich meebrengen, worden vermeden.

Dit is één van de redenen, waarom de rentevergoeding zo attractief kan zijn. Het voordeel van de geringe kosten komt ten goede aan de beleggers op een bankboekje van Van Lanschot in de vorm van een hogere rente, n.l. 4% over het gehele tegoed.

Hebt U f 1.000.- of meer te beleggen, profiteer dan ook van dit voordeel. Maak ook 4% rente van Uw geld!

Geen koersrisico

Gemakkelijk beschikbaar

Geen kosten

Storten en opnemen aan de kas, maar ook heel eenvoudig via de giro

1737

FIRMA F. van Lanschot

BANKIERS

's-Hertogenbosch, Hoge Steenweg 27-31, Telef. 8861*

Eindhoven, Keizersgracht 17, Telefoon 7442* Tilburg, Stationstraat 27 (toekomstig adres).

LB 115

Voor de Landbouwers

VOORLICHTINGEWENKEN.

ROT IN BIETENKUILEN.

Sommige jaren rotten de voederbieten in de kuilen gedurende de winter in sterke mate. U kunt dit trachten te voorkomen door:

- de bieten bij 't rooien ondiep te koppen en zo min mogelijk te beschadigen,
- de bieten direct na het rooien in te kuilen, bij voorkeur met wat aanklevende grond,
- de kuil voorlopig af te dekken met stro en een weinig grond. Pas als het winterdek wordt aangebracht, de kop van de kuil met grond bedekken.

OVERGANG VAN DE WEI NAAR DE STAL.

Geef de melkkoeien de laatste dagen in de weide een extra goede verzorging. Dit voorkomt verlies van melk en kans op ziekten. Deze extra verzorging kan bestaan uit:

- zorgen voor een droge en beschutte ligplaats gedurende de nacht,
- de dieren tijdig een goed dek op te leggen.

Laat Uw dieren direct na het opstallen scheren. Dit bevordert zuivere melkwinning en spaart tijd bij het borstelen.

De rayonassistent C. v. Haperen.

Irene - Gemonde.

Irene doet het goed in haar nieuwe omgeving. Ook j.l. zondag werd weer de volle winst behaald, en wel in de thuiswedstrijd tegen de Best Vooruit-reserves. Irene liep bij deze ontmoeting hard van stapel en had na 10 minuten spelen al een 2—0 voorsprong bereikt, dank zij een „bekeken" doelpunt van M. Troeyen en een (van richting veranderde) kopbal van A. van Nistelrooij. Daarna ging de strijd gelijk op. Eerst kort voor de rust kwam er wijziging in de stand, wederom echter in het voordeel van Irene. C. Schellekens trof nl. met een prachtig schot doel 3—0.

Na de rust kwam Best Vooruit geweldig opzetten. Irene nam haar verdediginstaak te licht op en daarvan profiteerden de bezoekers door uit een vrije trap een tegendoelpunt te scoren 3—1.

Irene werd toen met de rug tegen de muur gedrongen, maar wist gelukkig stand te houden tot 2 minuten voor het einde, toen Best Vooruit wederom doelpuntte. 3—2. Er deden zich toen nog enkele spannende momenten voor het Gemondse doel voor, maar er werd niet meer gescoord.

Het 2e elftal versloeg D.V.G. met 4—2 en gaat momenteel ongeslagen aan de kop. Irene 3 leverde een mooie prestatie door WEC 2 met 2—1 te verslaan.

Wel een succesvolle dag dus voor Irene! (

Programma voor a.s. zondag:

WEC 1—Irene 1	2 uur
Irene 2—Rhode 3	2 uur
Erp 2—Irene 3	2 uur

Hockeyclub M.E.P.

Mep 1 Heren—Huac	1—0
Mep 1 Dames—Mop 3	4—0
Mep 2 Heren—Keep-Fit veteranen	1—1

In de wedstrijd van zondag bleven alle Mep-teams ongeslagen. Mep 1 speelde een snelle wedstrijd tegen een bijzonder stickvast Huac. Voor de rust had Mep een licht overwicht en het Huac-doel ontsnapte enkele malen aan doorboring, doch ook de uitvallen van Huac waren niet ongevaarlijk. Het Mep-doelpunt ontstond na rust, toen de midvoor profiteerde van een terugkeer in de Helmondse achterhoede. Na dit doelpunt was het in hoofdzaak Huac dat de toon aangaf, doch de Mepverdediging hield zich, mede dank zij perfect werk van haar doelman, staande.

Al met al een niet onverdiende overwinning van Mep, dat iets minder in vorm was dan de laatste weken, doch haar kansen behield met 7 punten in 4 wedstrijden.

Mep 1 dames speelde een goede partij tegen het Vughtse Mop en behaalde een royale overwinning door prima samenspel en een grote dosis vechtlust. Reeds spoedig scoorde de Mep-midvoor het eerste doelpunt. Ook hierna bleef Mep sterker al moest ook de Mep-keepster enige malen handelend optreden, waarbij deze eenmaal slechts ten koste van een strafbully kon redden, doch deze op beheerste wijze wist te winnen.

Nog voor de rust vergrootte Mep haar voorsprong. Na rust bleek dat de Mepdames zich niet wensten te laten verrassen en voerde door midvoor en linksbuiten de stand op tot 4—0, waarna het spelpeil iets zakte en Mop meer in de aanval kwam. De Mep achterhoede bleef de situatie echter gemakkelijk meester, zodat het 4—0 bleef.

Pracht handen en nimmer ruw of schraal **HAMEA Gelei** Tube 95 ct.

Het is de Hamamelis die het 'm doet

Programma voor a.s. zondag:

EMHC 2—Mep 1 heren.

De Mep heren zullen bij EMHC op een warme ontvangst moeten rekenen, doch zullen alles op alles zetten om de aansluiting op de kop niet te verliezen.

's-Bosch 3—Mep 2.
Mep 3—Tilburg 8

Zaterdag a.s.

Meisjes junioren 's Bosch P—Mep.

R.K. Openbare Leeszaal en Bibliotheek

Herman Brandtstraat 3, Boxtel.

NIEUWE ROMANS.

G. Bomans: Op het vinkentouw.
F. A. Chittenden: Vrijdag 13 April.
E. Claes: Ik was student.
R. Frison-Roche: De grote kloof en Mensen tegen bergen.
J. v. Gent: Wat deed William Forester?
R. Gordon: Daar is de dokter en De dokter verliefd.
B. de Graaff: De man uit de boerenhemel.
F. Kafka: De chinese muur.
A. Krieger: Berg niet in de bruidskist je sluier.
A. v. d. Leeuw: Kinderland.
C. Lennart: De ogen van Roosje.
R. Lockridge Jr.,: De gouden regen van het geluk.
M. Mons: Wie vermoordde Zijne Excellentie? De vreemde gebeurtenis op Hugnemont.
A. Moreau: Een hand vol as.
J. Reuling: De heilige van St. Jean.
S. Stolpe: Vrouw Birgitta glimlacht.
F. Werfel: Hoort naar mijne stem.

Is zaken-doen het enige oogmerk van het Communistische Handelsverkeer?

Een van de boeiendste, maar moeilijk te doorgronden aspecten van het buitenlandse handelsprogramma van het Sowjet blok vormt het gebruik van niet-commerciële methoden bij wat moet doorgaan voor zuiver commerciële handelingen. Het gaat er niet om of dit plaats vindt, maar in welke mate en waarom.

Er is reeds veel gezegd en geschreven over de overdadige inschakeling van technici en administratieve deskundigen door de Sowjets bij het toezicht op de „steun- en handelsactiviteiten", in het bijzonder in landen, die doende zijn hun volkshuishouding te moderniseren.

Dat de communisten zeer gesteld zijn op een dergelijk uitgebreid toezicht is maar al te zeer bekend.

Het is echter minder gemakkelijk een antwoord te vinden op de vraag: Wat is nu wel de opdracht die Moskou aan haar buitenlandse handelsvertegenwoordigers meegeeft en in hoeverre is hun werk van politieke en in hoeverre van zuiver commerciële aard?

Het is volstrekt geen geheim dat Moskou's diplomatieke vertegenwoordigers grote belangstelling koesteren voor de hulpbronnen van de landen, waar zij zijn gedetacheerd. Tot hun werkzaamheden behoort onder meer het verzamelen van gegevens over bruggen, spoorwegen, verkeerswegen, stuwdammen, bevloeiingswerken, fabrieken en vindplaatsen van mineralen en aardolie.

HET NET DAT DE WERELD OMSPANT.

Aan de voormalige ambtenaar van de geheime politie, Yoeriy Rastvorov, danken wij het dat wij een beter inzicht hebben verkregen in de wijze waarop Moskou te werk gaat bij het verzamelen van economisch-politieke gegevens. In zijn uitvoerige analyse treft men onvermijdelijk een aantal goed gefungeerde aanwijzingen aan dat de economische spionage is bestemd ook andere dan zuiver commerciële doeleinden te dienen.

Rastvorov heeft in 1954 toen hij verbonden was aan de Sowjet Ambassade in Tokio het communisme de rug toegekeerd en politiek asyl in de vrije wereld gezocht; hij had ongeveer 15 jaar een aantal verantwoordelijke functies bij de geheime politie bekleed.

Over de gebruikelijke Sowjet methoden in de niet-communistische landen zegt hij onder meer het volgende:

„De KGB (het onderdeel van de Sowjet geheime politie dat is belast met de activiteiten in het buitenland) is een omvangrijke organisatie — ze wordt vaak „het net dat de wereld omspant" genoemd. Dit is zeer juist. Nimmer overschrijdt een Sowjet burger als particulier persoon de grenzen van zijn land — er bestaan geen Sowjet „toeristen". En waar men Russen aantreft, daar is ook de KGB. In ambassades, in consulaten, in handelsmissies en in „culturele" delegaties — zelfs in sportteams — treft men de KGB aan. Altijd. Nooit verlaat een groep Russen de Sowjet Unie zonder dat onder hen zich tenminste één lid van de KGB bevindt. Vaak is het meer dan één en in vele gevallen is het vrijwel de gehele groep.

„Naast de KGB bestaat er nog een tweede organisatie die zich bezighoudt met buitenlandse spionage — de GRU, die werkzaam is op het terrein van de militaire spionage en feitelijk een onderdeel vormt van het Sowjet Ministerie van Defensie. Maar aangezien de moderne oorlogvoering zoveel politieke en economische aspecten bezit, treft men de hand van de GRU vaak aan op niet-militaire terreinen.

„Alle regeringen van de vrije wereld publiceren gedetailleerde gegevens over de economie en de industriële prestaties van het land. Elk land is doorgaans trots op het bereikte succes en ofschoon bepaalde militaire gegevens geheim worden gehouden, kan een enorme hoeveelheid gegevens verkregen worden door er slechts naar te informeren. Ondanks alle met fanfare-geschal verkondigde mededelingen over „vooruitgang", publiceert de Sowjet Unie evenwel vrijwel niets.

Meestal doet zij dit dan nog in de vorm van „percentages van toename", die niet gecontroleerd kunnen worden en bovendien zonder enige betekenis zijn, tenzij het basiscijfer er bij wordt vermeld. De Sowjet Unie publiceert niet alleen niets, maar ze wantrouwt ook alle gegevens van andere landen. Wanneer de Japanse regering een rapport publiceert over de rijstoogst van het afgelopen jaar, dan zal de Sowjet Unie geen geloof aan deze cijfers hechten alvorens zij dezelfde gegevens verkregen heeft van de „economische dienst" van het Ministerie van Landbouw".

GEDWONGEN HANDLANGERS VAN MOSKOU.

Met betrekking tot de meest gebruikelijke Sowjet methoden voor het bijeenbrengen van gegevens zegt Rastvorov: „De KGB kan haar vertegenwoordigers naar het buitenland zenden en hen laten doorgaan voor personeel van de diplomatieke dienst — attaché's, gedelegeerden naar jaarbeurzen en internationale tentoonstellingen of zelfs als deelnemers aan sportwedstrijden.

Maar deze Sowjets kunnen natuurlijk niet de regeringsbureaus van de bezochte landen binnenwandelen en daar in de archieven snuffelen. Dit kan alleen gebeuren door burgers van die landen, waarop ze vertrouwen kunnen".

Hoe krijgen nu de handlangers van Moskou het gedaan de gewenste geheime inlichtingen in hun bezit te krijgen? Dit is volgens Rastvorov vrij eenvoudig.

„Geschikte mensen", zo zegt hij, „kunnen in vele gevallen gevonden worden en de beroeps-KGBman weet uit ervaring waar hij ze kan aantreffen en hoe hij een beroep op hen kan doen".

Indien zij geen personen kunnen vinden, die met de communistische doeleinden sympathiseren (en dat is de laatste tijd vaak moeilijk nu de mense meer en meer de ware aard van het communisme en de dubbelhartigheid van de Sowjet Unie leren kennen), aldus Rastvorov, „bedient de KGB zich van andere middelen, waarvan die van „winstbejag" de gebruikelijkste is. Een verrassend groot aantal plaatselijk aangeworven KGB-handlangers werkt voor geld en uitsluitend voor geld. En hoe groter de economische noden in een land zijn, des te gemakkelijker is het dat soort mensen te vinden".

Chantage is ook een geliefd door de Sowjets gebruikt middel om druk uit te oefenen, aldus Rastvorov. „De KGB speurt naarstig naar gebeurtenissen in iemands verleden, die kunnen worden gebruikt om hem naar hun wil te schikken. Als dergelijke dingen niet gevonden kunnen worden, kan iemand vaak geprovoceerd worden ze te bedrijven en dan wordt daar meedogenloos gebruik van gemaakt. Zo iemand wordt een goede handlanger uit angst dat zijn misstap wordt bloot gelegd.

„Zodra de KGB zo iemand goed in zijn macht heeft kan hij hem spionage-opdrachten geven. Zo iemand kan een ambtenaar zijn aan een van de talloze regeringsbureaus of de vriend of bloedverwant van een hogere ambtenaar. Zo komt de KGB aan de inlichtingen die ze wenst".

Uit de mededelingen van Rastvorov blijkt duidelijk dat het verkrijgen van bruikbare economische gegevens niet het enige doel is van de Sowjet spionage en dat weinig gegevens aan de vorsende ogen van de KGB zullen ontgaan. Helaas kan alleen de toekomst ons zeggen welk gebruik Moskou voornemens is te maken van de gegevens die door de KGB zo ijverig worden verzameld.

Onze Jeugd-puzzle

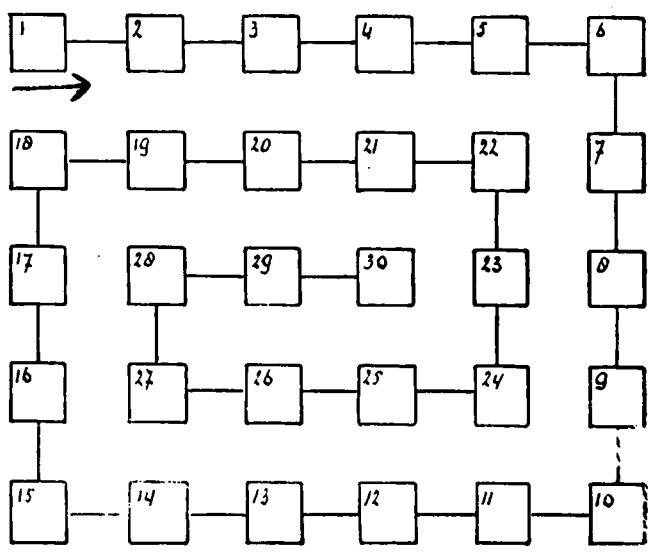

SPIRAALPUZZLE.

Hier hebben we een heel leuke puzzle, een spiraal, een ketting van allemaal hokjes. Hierin komen letters en woorden en wel zo, dat het ene woord het andere overlapt, zodat het laatste deel van het ene woord steeds het eerste stukje van het andere woord is. Hierdoor heb je steeds een begin en is het makkelijk zoeken naar het volgende woord. Van deze woorden geven wij steeds een duidelijke omschrijving zodat je ze wel zult kunnen vinden. Kom we gaan het maar eens proberen. Let goed op!

1 tot en met 5: een zuivelprodukt, dat je op je brood smeert.
4 tot en met 10: hinderen, prikkelen, zodat iemand zich gaat .....
8 tot en met 12: interest.
11 tot en met 19: laatste wilsbeschikking.
17 tot en met 21: inplanten.
20 tot en met 24: gewricht tussen voet en been.
23 tot en met 30: armgewricht.

OPLOSSING LETTERGREEPPUZZLE.

HORIZONTAAL: 1 vergeten; 4. begeren; 7. slag; 8. taveerne; 11. dier; 12. rekel; 14. denken; 16. loge; 18. tegel; 20. rente; 22. aren; 24. da; 25. legende; 28. pa; 29. megafoon; 32. mengeling.

VERTICAAL: 1 verslag; 2. ge; 3. tentakel; 4. beneden; 5. ge; 6. rendier; 9. veer; 12. regeren; 15. kenteren; 16. Lo; 19. gel; 21. telefoon; 22. ademen; 24. dame; 28. paling; 30. ga; 33. ze.

KUNSTKRING BOXTEL ★ Schouwburg „DE ARK"
Dinsdag 28 oktober te 20.15 uur
Lezing over Jazz-muziek
door de heren W. E. J. Tjon Appian en H. C. Vorhauer
Toegankelijk voor A en B leden.
Toegangsprijs f 1.25, coupon 5 geldig
Voorverkoop aan de bekende adressen.
Geen plaatsbespreken.

Gevraagd
enige nette meisjes
voor montage-atelier
AANMELDEN dagelijks van 9—12 uur.
HEUSSEN'S GLOEILAMPENFABRIEK
Rijksweg 1 — Boxtel

Ketelaars' Taxibedrijf
Telefoon 495

Lancôme
Alleen verkrijgbaar bij
Depositaire
Jov. Grinsven-v. Summeren
Boxtel · Markt 15 · Tel. 620

P. DE GRUYTER & Zn N.V.
's-HERTOGENBOSCH
vraagt voor haar inpakafdeling
MEISJES
★
Hoog loon
Reiskosten worden vergoed
★
Aanmelden dagelijks van 9—12 uur en van 2—6 uur, alsmede maandag en woensdagavond van 19.00—20.00 uur bij afdeling Arbeid, Visstraat, 's-Hertogenbosch.

Waarom wij
Pas-Tunette
aanbevelen!

Pas-Tunette biedt u als enige een Nederlands maatsysteem dat volledig is aangepast aan het figuur van de Nederlandse vrouw. Beha en corset zijn speciaal voor u gemaakt en hebben daardoor de ideale pasvorm. Onze vakkundige corsetière toont u graag de nieuwe Frans-Amerikaanse Pas-Tunette collectie. En... let u óók eens op de prijzen!

Pas-Tunette corsetten hebben 3 wetenschappelijk berekende heupwijdten per taillemaat.

Beha lang model.
Voorgevormde 3/4 cups met extra steungevende Flexi-beugel
Ook als strapless te dragen f 19.75

Corset met zijsluiting, zonder veter, franse broché,
middellang f 20.75
lang model f 24.50

Fa. J. M. v. Geel-de Koning
STATIONSTRAAT 22 BOXTEL

Bij Végé
steeds verse eieren
vanaf 10 voor f 1,18
C. de Jong
v. Hornstraat 12

Voor slachthaantjes
Aloïs Barten - Tel. 610
Bosscheweg 119

Wasserij BLANCA
vraagt ENIGE NETTE MEISJES
voor de mangelafdeling.

N.V. Confectie-industrie
LAMBOOY VAN KEMPEN
vraagt voor haar ateliers
a) GEROUTINEERDE NAAISTERS
b) HALFWAS NAAISTERS
c) LEERLING NAAISTERS
De N.V. stelt allen in de gelegenheid **geheel gratis** haar vakdiploma's (lingerie, costumière en coupeuse) van de modevakschool de E.N.S.A.I.D. te behalen.
Geen lopende banden, zelfstandig werk, goed loon, prettige werkkring.
Aanmelden dagelijks tot 18.30 uur Personeelsbureau, Mathildastraat 3, 's-Hertogenbosch

Wij etaleren deze week speciaal

★

KELTUM PLEET

juwelierspleet

Het ideale geschenk bij elke gelegenheid.

Gaarne tonen wij U de grote collectie.
Gratis prijscouranten beschikbaar.

fa. A. v. Vlerken, Boxtel

Juwelier Horloger — Kruisstraat 10

Bestel ook Uw brandstoffen voor Uw oliekachel of haard bij de vakman.

Gez. Brandstoffenhandelaren · Boxtel

Speciale Handencrême

op bassis van CITROEN en zuivere LANOLINE

1.95 royale tube

SIMOCITRON

M. OLIEMEULEN

D.A. DROGISTERIJ — LID DROGISTEN ASSOCIATIE

Rechterstraat 37
v. Merheimstraat 9

HOUT: alle soorten timmerhout voor aannemers, knutselaars, thuiswerkers, boeren, etc. Ook elken, limba, beuken, iepen, afzelia (dit hout werkt niet).
Hardboard, zachtboard, tegelboard, gaatjesboard, hornitex-plasticboard enz. Diverse soorten triplex.
LIJSTWERK: plinten, architraven, plafondtengels, hollatten, kwartrondjes, glaslatten etc. ★ Concurrerende prijzen. ★

Houthandel STEENBAKKERS

Stationstraat 58 – Tel, 266

Steeds meer mannen

Geven de voorkeur aan een niet te zware overjas, die ze dan in ons klimaat practisch het hele jaar door kunnen dragen. . . . .

Dat moet dan wel een soepele vlotte jas zijn, licht in gewicht en toch heerlijk warm , . . .

Sportief en van uitstekende kwaliteit . . . .

Juist in zulke jassen heeft

BERN. v. D. SCHOOT

een mooie sortering

★

TWEEDS,
velours en mohairstoffen in de nieuwste kleuren.

★

DE BESTE FABRIKATEN.

★

Prijzen v.a.
59.75 tot 133.75

Bern. v. d. Schoot

Kruisstraat BOXTEL

- de witte wondervezel ISOTHERMYL heeft het grootste warmte-isoleringsvermogen!
- èn is zo licht - 's zomers luchtig ventilerend!
- èn neemt geen vocht op: wordt nooit klam op kille herfstdagen!
- èn anti-reuma èn anti-allergisch!
- èn hygiënisch... wasbaar in een wip en zo weer droog!
- èn motvrij èn... niet brandbaar.

alleen de zachte, zachtblijvende witte wondervezel ISOTHERMYL is speciaal geschapen voor dekens die n o o i t mogen irriteren!

en Sophie Stein waarschuwt:

„Let vooral op de naam EZET met de driehoek op het wasvoorschrift, want alléén EZET dekens zijn gevuld met het zacht, zachtblijvende ISOTHERMYL!"

1 EZET ISOTHERMYL deken is éven warm als 3 normale dekens - maar veel lichter en veel voordeliger: (één deken direct op het laken is ruim voldoende!) effen of in fraaie moderne dessins al vanaf

49.-

Ezet Isothermyl kussens 24.50
matrasdekken v.a. 25.-

de witte wonderlijke ISOTHERMYL VEZEL wordt uitsluitend vervaardigd door de franse fabrieken te Tronville.

RHOVYL MARQUE DEPOSÉE

IN

EZET Isothermyl

Den Ooievaar

► Alleenverkoop voor Boxtel en omstreken ◄

Voor Allerzielen Potchrysanten

Grote sortering, lage prijzen.
Verder grote keuze in **graftoefen en -kruisjes**
Bestel tijdig bij
BLOEMENMAGAZIJN
„De Anjer"
Breukelsestraat 110, Tel. 466

Houten:
★ Bungalows
★ Kippenhokken
★ Garages
★ Schuren
★ Loodsen
★ Directieketen etc.

Voor kwaliteit en degelijk werk naar:

Fa. R. L. BOFFEN & ZOON
Houtbouwbedrijf, MILL
Tel. 08859-474, b.g.g. 269

Vertegenwoordiger
J. L. A. MAAS Lennisheuvel 25, BOXTEL Tel. 504

GRAMOFOON INRUILACTIE

f 25,- terug voor Uw oude gramofoon of
f 15,- terug voor 10 oude gramofoonplaten

bij aankoop van een

PLATENWISSELAAR

van **f 132,50** of **f 146,50**
en bovendien **5 gramofoonplaten GRATIS**

★

Fa. L. W. v. d. BROEK

Clarissenstraat 3 (bij de Markt) Boxtel Tel. 479

Bekijk het van beide kanten!

Eerste Kwaliteit voor **Lage Prijzen**
Maar dan bij de **KWALITEITS-SLAGERS**

Vrijdag en zaterdag
500 gr. Heerlijk mals Runderbraadvlees **f 2,78**
500 gr. Runderpoulet extra fijn . , . **f 1,60**

Geef uw kinderen **„Ons Kwaliteits-Lunchpakket"**
Zij hebben 't nodig. 150 gr. Gek. Spek . . . / 150 gr. Boterhamworst — 300 gram voor **Een Gulden**

Dagaanbiedingen: Profiteer ervan
Dinsdag 28 oct.: 500 gr. Speklappen nu voor **f 1,40**
Woensdag 29 oct.: 500 gr. Gehakt extra fijn . . **f 1,75**
Donderdag 30 oct.: 500 gr. Verse Worst slechts **f 1,85**

Wees VERSTANDIG en kies een KWALITEITS-SLAGER
Dan krijgt u de allerbeste kwaliteit tegen de laagste prijs.

Van Nistelrooij	Raaijmakers	Schuurmans
Th. Eltink	De Windt	Van Meersbergen
N.C.B.-Winkel	Aug. v. Breugel	Van Griensven

No. 726 24 OKTOBER 1958

Brabants Centrum

Nieuws uit de omgeving

LIEMPDE.

RETRAITE VAN LIEMPDE.

De retraite van Liempde, die maandag 20 oktober in het retraitehuis Loyola besloten werd, is toch wel een bijzondere gebeurtenis geworden. Niet alleen de oude herder, de Z. E. Heer Pastoor P. J. Kluytmans, maar ook de burgemeester in eigen persoon, de Edelachtb. Heer G. J. Laurijssens was verschenen en na een enthousiast woord door respectievelijk een oudere en ook een jongere retraitant, spraken de pastoor en de burgemeester bij de sluiting van deze retraite, die zo bijzonder sfeervol was verlopen.

Wat bij de organisatie hiervan door de kapelaan en zijn trouwe helpers is gepresteerd, stemt tot grote dankbaarheid. Doch ook bijzonder springt in het oog de grote welwillendheid, die door de werkgevers, niet in het minst ook in Liempde zelf, voor dit initiatief is betoond. Met grote voldoening kan de gemeenschap van Liempde op deze gebeurtenis terugzien.

TONEELAVOND.

Ten bate van de afbouw van het jeugdhuis zal de K.A.J., afdeling Liempde, op donderdag 30 oktober a.s. het toneelspel „De zonen Stendhal" voor het voetlicht brengen in de zaal „Amicitia" van de Wed. van Kaathoven alhier.

25-JARIG BESTAAN R.K.J.B.

Op 29 oktober a.s. zal het 25 jaar geleden zijn dat de R.K.J.B., afdeling Liempde, werd opgericht. Het programma van de dag is als volgt: Des morgens om 8 uur een gezongen H. Mis in de Parochiekerk van St. Jans Onthoofding, alhier. Na deze H. Mis bijeenkomst in „Amicitia" voor de koffietafel. Om pl.m. 10 uur in de voormiddag aanvang van de feestvergadering. Tijdens deze bijeenkomt zal een feestrede worden uitgesproken door Rector Janssens en zal de huldiging plaats vinden van de Technisch Adviseur, de heer R. W. van Schijndel, i.v.m. zijn 25-jarig jubileum. Des avonds om 7 uur wordt een feestavond gehouden. Het feestprogramma zal bestaan uit voordrachten met muzikale omlijsting.

CABARET-GEZELSCHAP.

Voor een volle zaal bracht zondag j.l. „Peter Haans Cabaret-gezelschap" uit Geldrop een geslaagd programma in zaal „De Toekomst. A.s. zondag, 26 oktober, zal nog een avond worden gegeven. Aanvang 8 uur.

INENTING TEGEN POKKEN.

Donderdag 30 oktober a.s. 's middags van 2—3 uur zal in het Wit-Gele Kruisgebouw alhier de pokkeninenting worden gehouden voor kinderen van drie maanden en ouder.

GEMONDE.

VOORZITTER VAN DE FANFARE IN HET ZILVER.

Op vrijdag 17 oktober was de heer J. van Elk 25 jaar voorzitter van fanfare St. Lambertus. Dit muziekgezelschap bracht hem bij die gelegenheid een serenade waarvoor ook van de zijde van de Gemondse gemeenschap grote belangstelling getoond werd.

Namens de fanfare voerde de heer J. Habraken het woord. Deze memoreerde de ups and downs, die het gezelschap heeft gekend tijdens het voorzitterschap van de heer v. Elk, en maakte daarbij met waardering melding van diens stimulerende invloed op het korps. Als bewijs van erkentelijkheid bood spreker de jubilaris een prachtige smeedijzeren buitenlamp aan.

De heer v. Elk zei in zijn dankwoord ten zeerste te zijn getroffen door de gebrachte serenade en de daarbij gesproken woorden, terwijl hij ook erg ingenomen bleek met het door de leden zelf ontworpen en vervaardigde cadeau.

Hierna werd de jubilaris nog toegesproken door directeur v. d. Braak, die het niet bij woorden alleen liet maar hierna nog voor een pittig slot van de serenade wist te zorgen.

In de Harmoniezaal volgde een gezellig samenzijn als feestelijk besluit van de viering van dit zilveren voorzittersjubileum.

Hit-parade

Onze meest gevraagde platen

1 Return to me
2 Sail along silvery moon
3 Habanera
4 River Kwai mars
5 Bittere tranen
6 Nel blu di pinto di blue
7 When
8 Melodie d'amour
9 La Paloma
10 Fräulein

Fa. L. W. v. d. Broek
Clarissenstr. 3, BOXTEL
(bij de Markt) Tel. 479

Onze grote collectie wordt steeds aangevuld met de nieuwste modellen.

Leverantie aan alle ziekenfondsen,

fa. A. v. Vlecken
Opticiën
Kruisstraat 10 BOXTEL

Brabant-hal
Veemarkt
Den Bosch

SAMMY PRICE and his all coloured all star orchestra

maandag
27 oktober 1958
20.15 uur

Voorziet U van plaatskaarten bij het voorverkoop-adres voor Boxtel e.o.
Sigarenmagazijn H. J. Voets
Rechterstraat 5, Boxtel, Tel. 292

Wit-Gele Kruis

Dienstrooster: Zondagsdienst (boodschappen van 1—2 uur) en avonddienst (zaterdag t.e.m. vrijdag boodschappen van 7—8 uur) Zuster Dasberg, Keizerstraat 6, Tel. 231.

Uitleen, dagelijks van 2 uur tot half 3. Zonder lidmaatschapskaart en statiegeld wordt niets meer uitgegeven.

Consultatiebureaus voor zuigelingen:

Duinendaal: 's maandags van kwart voor 2 tot kwart voor 3.

De Burcht: dinsdag van kwart voor 3 tot kwart voor 4.

Lennisheuvel (Orion): 2e en 4e woensdag van de maand.

Werktuigencoöperatie „Door Samenwerking Sterk"
H.H. VEEHOUDERS

De tijd om Uw vee te laten knippen is weer aangebroken.
Wacht niet tot het allerlaatste doch geef U nu op bij:

W. v. Alphen, Luissel 16
J. Valks Onrooi 16
J. Welvaarts, Kl. Liempde

Telefoonnummers Werktuigencoöp.

Valks 0 4106-826
v. Alphen 0 4107-259
Welvaarts 0 4106-287

Eiervereniging St. Petrus - Boxtel

Vanaf heden tot uiterlijk 1 december bestaat voor belangstellenden wederom gelegenheid zich aan te sluiten bij de Eiervereniging.

Aanmelding: Administrateur W. Welvaarts, Kl. Liempde 1 Tel. 0 4106-287

Zondag 26 oktober
Dansen
zaal v. d. Boogaard
GEMONDE

NAAR ROME

12-daagse treinreis van 31 okt. t/m 11 november.
Prijs (vervoer, logies, maaltijden en rondleiding te Rome inbegrepen): f 340,—

5-daagse vliegreis van 7 t/m 11 november
Prijs (eveneens alles inbegrepen): f 520,—

Gezien de korte voorbereidingstijd is vlugge inschrijving gewenst bij: **Bureau Missiehuis St. Theresia.**

WAAROM VALLEN DE BLADEREN?

HET AFSTERVEN IN HET KOUDE JAARGETIJDE IS EEN BEZUINIGINGSMAATREGEL....

Wanneer de seizoenswisseling heeft plaatsgevonden en de temperaturen beginnen te dalen, doet zich een merkwaardig verschijnsel voor, dat wij allen kennen als het vallen van de bladeren. De eerst zo prachtig groene bomen veranderen langzaam van kleur, hun bladerkroon wordt geel en roodbruin, kortom de bomen zijn in herfstpracht. Als dan later de bladeren afvallen en de bomen tenslotte met hun naakte armen blijven staan, verwondert niemand zich daarover, want we hebben dat van kinds af niet anders gekend. Toch is het gebeuren in de herfst van bijzondere betekenis en daarom is het wel eens aardig om het eens nader te beschouwen.

WAAROM MOETEN DE BLADEREN ER AF?

Voor alle levende wezens is water een noodzakelijk voedsel. De levende stof bestaat voor het grootste deel uit water en zeker bij planten is dit het geval. Want met het water dat de plant uit de grond opneemt, voert zij voedingsstoffen door haar (planten)lichaam, met de in dat water opgeloste zouten e.d., die noodzakelijk zijn om de plant te laten voortleven. Het water is dus als het ware het bloed van de plant, het circuleert door de plant en levert op de bestemde plaatsen bouwstoffen af.

Planten verliezen door verdamping veel water. Deze verdamping vindt grotendeels plaats in de bladeren van de plant en een groot bladoppervlak en een hoge temperatuur werken deze verdamping sterk in de hand.

Deze sterke verdamping wordt door de natuur reeds enigszins tegengegaan doordat de bladeren bedekt zijn met een soort kurklaagje, door de opperhuid afgescheiden, zodat de waterafgifte uitsluitend plaats heeft via de huidmondjes van het blad. Zo'n kurklaagje is uiterst belangrijk want proeven wezen uit, dat zonder kurklaagje de verdamping vele tientallen malen zo groot is en de plant een tekort aan vocht zou krijgen.

GEEN WATER — GEEN BLAD.

De verdamping is nodig, want daardoor vindt een voortdurende sapstroming plaats van de wortels naar alle delen van de plant.

Nu is de aanvoer van water een proces, dat sterk afhankelijk is van de temperatuur, want even boven 0° Celsius houdt het op. Dat betekent, dat er 's winters hele tijden kunnen zijn, dat er geen watertoevoer is.

Het is een levensbelang voor de plant, dat er dan practisch geen verdamping plaats vindt. Toch zou er vocht verdampt worden door de bladeren, al zou dit door de lage temperatuur minimaal zijn. De natuur neemt geen risico's en daarom moeten de bladeren er af.

DE BOOM STOOT ZE ZELF AF.

Wanneer de herfst is aangebroken, gebeurt er iets zeer interessants. Daar waar het blad aan de tak zit, vormt zich een scheidingslaagje van een stof die verslijmt. Hierdoor komt het blad zonder toevoer van levensstoffen en gaat verkleuren. Zo krijgen de bladeren die fraaie herfsttinten, die wij over het algemeen zo waarderen. Door het verslijmen komt het blad heel losjes aan de tak te zitten en u begrijpt, dat er maar weinig nodig is om het er af te laten vallen.

Wanneer de herfststormen door de bomen jagen, vallen de bladeren bij duizenden. Een enkel blad wil zich nog wel eens lang handhaven en blijft eenzaam aan de boom. Dit is in principe een afwijking. Het scheidingslaagje heeft zijn taak niet naar behoren vervuld, maar ook deze laatste blaadjes sneuvelen tenslotte toch om dan de boom in al zijn kaalheid achter te laten.

(Nadruk verboden).

Avonturen van BIM en BAM

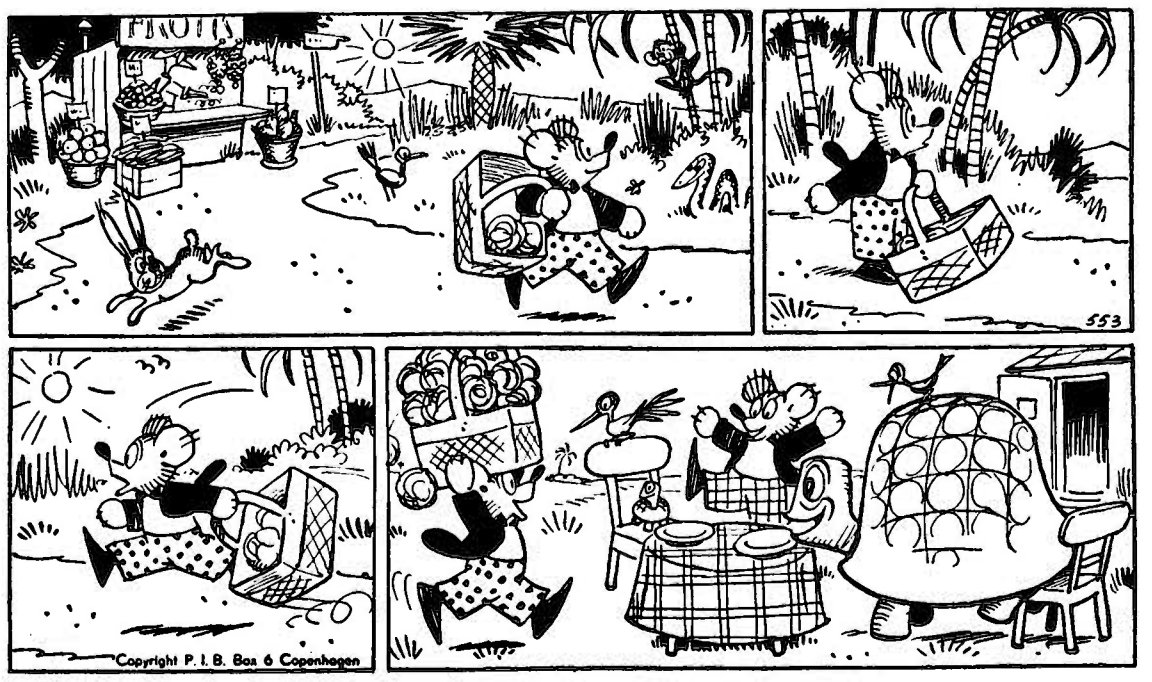

„Bim en Bam", zegt Jimmy Schildpad,
„Mijn oom uit Amerika
komt me binnenkort bezoeken;
kan hij soms een kropje sla
hier bij jullie komen eten,
want mijn huisje is te klein."
„Wel", zegt Bim, „laat hem maar komen.
't Zal ons een genoegen zijn".

Bim is gauw wat sla gaan halen;
maar o wee! Dat is wel mis
als hem blijkt, dat Jimmy's oom een
grote reuzenschildpad is!
Bam snelt naar de winkelier toe!
„Geef me al je sla maar, vlug!"
En met 'n mand, haast niet te torsen,
komt hij zwetend hier terug.

PAROCHIE-AGENDA

Parochie St. Petrus, Boxtel.

Feest van Christus Koning.
22e zondag na Pinksteren.
26 oktober 1958.

ZATERDAG 25 oktober 's avonds **om 7 uur plechtige** Avondmis ter ere van de H. Geest om Gods zegen af te smeken bij de keuze van een nieuwe Paus.

ZONDAG: De HH. Missen zijn om half 7, kwart voor 8, 9 uur en om half 11 de Hoogmis. HALF 7 gel. mndst. v. Johannes v. d. Bruggen; KWART VOOR 8 gel. H. Mis voor Anna Wilhelmina de Koning-v. Kerkoerle; Maria-altaar gel. H. Mis voor Johannes v. Kempen vw. zijn verjaardag; H. Hart-altaar gel. H. Mis voor Theodorus v. d. Aa vw. zijn verjaardag namens zijn kinderen; H. Bloedkapel gel. H. Mis voor Antonetta v. d. Langenberg-Timmers vw. haar verjaardag; 9 UUR gel. H. Mis voor Cornelis Kerkhofs vw. de buurt; Maria-altaar gel. jrgt. voor Cornelis Martinus v. Esch; H. Hart-altaar gel. H. Mis voor Cornelis v. Dun en Johanna v. d. Wiel, de hsvr.; HALF 11 Hoogmis als gez. H. Mis voor het geestelijk en tijdelijk welzijn van onze parochie en van onze parochianen.

COLLECTE.

Vandaag is de eerste collecte voor onze eigen kerk; de tweede collecte is „VOOR DE KERKENBOUW IN ONS BISDOM". Door de tweede collecte goed te gedenken helpt U mee aan het stichten van waardige kerken in ons bisdom en tevens aan het spoedig tot stand komen van een nieuwe kerk op de Selissenwal.

LOF.

Vandaag, zondag, **om 7 uur plechtig lof** met Te Deum en predikatie tot sluiting van het jeugd-triduum. Onder het lof zal de parochie opnieuw plechtig worden toegewijd aan Christus Koning. In dit lof verwachten wij allen, vooral onze jonge mannen en jonge meisjes. Na het lof zal gezongen worden lied no. 46.

Deze week is iedere avond om 7 uur lof met rozenhoedje en gebed tot de H. Jozef vanwege de oktobermaand.

ALLERHEILIGEN.

A.s. **zaterdag** is het de feestdag van **Allerheiligen**, een verplichte feestdag, te vieren **als zondag**. Ook de diensten zijn dan **als op zondag.**

Ook het lof is dit jaar gewoon **om 7 uur**, omdat de Allerzielenpreek pas gehouden wordt op zondag 2 november.

Tevens is deze dag de eerste zaterdag van de maand. Daarom wordt er die dag een H. Mis opgedragen ter ere van het Onbevlekt Hart van Maria tot bekering van de zondaars.

OVERIGE AGENDA.

Dopen: iedere dag van half 3 tot 3 uur; wij zouden onze gelovigen vriendelijk willen verzoeken een doop vooraf op de pastorie te komen melden.

Biechten: vrijdag, dus daags voor Allerheiligen, van half 3 tot 4 uur en van 6 tot half 8.

MAANDAG: KWART VOOR 7 gel. mndst. voor Maria Voets-v. Nieuwburg; HALF 8 gel. H. Mis voor de overl. familie Bogaerts-Kubbinga; Maria-altaar gel. jrgt. voor Lambertus v. d. Langenberg; H. Hart-altaar gel. H. Mis voor de afgestorven familie Jacobs-v. Gaal; H. Bloed-kapel gel. H. Mis voor Z. H. Paus Pius XII; HALF 9 gez. jrgt. voor Johannes v. d. Akker.

Hedenavond om 7 uur lof met rozenhoedje en gebed tot de H. Jozef; na het lof lied no. 57.

DINSDAG: FEESTDAG VAN DE H.H. SIMON EN JUDAS, APOSTELEN. KWART VOOR 7 gel. H. Mis voor Johannes v. d. Plas v.w. de Broederschap van de H. Antonius te Waalwijk; HALF 8 gel. H. Mis voor Petrus v. d. Velden v.w. zijn verjaardag; Maria-altaar gel. H. Mis voor Maria Deelen-Akkerman; H. Hart-altaar gel. jrgt. voor Johannes Cornelis v. Krieken; H. Bloedkapel gel. H. Mis voor Z. H. Paus Pius XII; HALF 9 gel. H. Mis voor Martinus Kuijpers.

Hedenavond om 7 uur lof met rozenhoedje en gebed tot de H. Jozef; na het lof lied no. 58.

WOENSDAG: KWART VOOR 7 gel. jrgt. voor Andries Verhoeven; Maria-altaar gel. H. Mis voor Martinus v. d. Brand v.w. zijn verjaardag; HALF 8 gel. H. Mis voor Cornelis v. d. Oetelaar v.w. de Broederschap van St. Willibrord; Maria-altaar gel. H. Mis voor Elisabeth Traa-Dolphin v.w. de buurt; H. Hart-altaar gel. jrgt. voor Cornelia v. Krieken-Verheijen; H. Bloed-kapel gel. H. Mis voor Z. H. Paus Pius XII; HALF 9 gel. H. Mis voor Lodovicus Carpay.

Hedenavond om 7 uur lof met rozenhoedje en gebed tot de H. Jozef; na het lof lied no. 63.

DONDERDAG: KWART VOOR 7 gel. mndst. voor Huberdina v. d. Ven-Verheijen; HALF 8 gel. mndst. voor Willibrord Grilis; Maria-altaar gel. H. Mis voor Maria v. d. Sande-v. Duren v.w. de Broederschap van de H. Antonius te Waalwijk; H. Hart-altaar gel. H. Mis voor Cornelis Kerkhofs v.w. de Ned. Bouw- en Betonmaatschappij te Best; H. Bloed-kapel gel. H. Mis voor Z. H. Paus Pius XII; HALF 9 gez. mndst. voor Karel Lodewijk Buise.

Hedenavond om 7 uur lof met rozenhoedje en gebed tot de H. Jozef; na het lof lied no. 109.

VRIJDAG: KWART VOOR 7 gel. H. Mis voor de overl. ouders v. d. Weijde-v. Deursen; Maria-altaar gel. H. Mis voor Martinus v. d. Brand; HALF 8 gel. H. Mis voor Marinus v. Diessen en Cornelia Smulders; Maria-altaar gef. gel. jrgt. voor Johannes v. Kasteren en Maria Geerdina v. Houtum; H. Hart-altaar gel. mndst. voor Hermina Prick-Op de Laak; H. Bloed-kapel gel. H. Mis voor Z. H. Paus Pius XII; HALF 9 gel. H. Mis voor Wilhelmina Kleintjes.

Hedenavond om 7 uur lof met rozenhoedje en gebed tot de H. Jozef; na het lof lied no. 112.

ZATERDAG: FEESTDAG VAN ALLERHEILIGEN (tevens eerste zaterdag van de maand). De H.H. Missen zijn als op zondag, dus om half 7, kwart voor 8, 9 uur en om half 11 de hoogmis. HALF 7 gel. jrgt. voor Johanna v. d. Meijden-v. d. Langenberg; Maria-altaar gel. H. Mis voor Johannes Strik en Berdina de hsvr.; H. Bloed-kapel gel. H. Mis voor het geestelijk en tijdelijk welzijn van onze parochie en van onze parochianen; KWART VOOR 8 gel. H. Mis voor Johannes de Bresser; Maria-altaar gel. H. Mis voor Wilhelmus v. d. Oetelaar en Johanna de hsvr. en Gerardus de zoon; H. Hart-altaar gel. H. Mis voor Petrus Leonardus Stoop v.w. zijn verjaardag; H. Bloed-kapel gel. jrgt. voor Harrie Weijers; 9 UUR gel. H. Mis voor Johanna Maria v. Geel-de Koning; Maria-altaar gel. H. Mis voor Alphons v. Heesch en Elisabeth v. Heesch-v. d. Bosch namens Lambert en Elise; H. Hart-altaar gel. H. Mis voor Willibrord Grilis v.w. zijn kleine vriendje; H. Bloed-kapel gel. H. Mis ter ere van het Onbevlekt Hart van Maria tot bekering van de zondaars; HALF 11 Plechtige Hoogmis als gez. H. Mis voor Pierre Reusing.

De eerste collecte is vandaag voor onze eigen kerk; de tweede collecte is „VOOR DE KERKENBOUW IN ONS BISDOM". Beide collecten worden ten zeerste in de milddadigheid van de gelovigen aanbevolen.

Hedenavond om 7 uur lof met rozenhoedje en gebed tot de H. Jozef tot sluiting van de oktobermaand. Na het lof zal gezongen worden lied no. 45.

Zijn voornemens een christelijk huwelijk aan te gaan volgens het gebruik van onze heilige Moeder de Kerk:

Franciscus Johannes Verhagen en Jacoba Joanna Maria van Doremalen, beiden uit deze parochie; Eduardus Boley, uit de Mariaparochie te Boxtel en Maria Johanna Voets, uit deze parochie. Dit is van hen de eerste afkondiging.

Hendrikus Johannes Verhagen, uit Schijndel (O. L. Vrouw v. d. Rozenkrans) en Johanna Maria van Wanrooy uit deze parochie. Dit is van hen de tweede afkondiging.

Petrus Marinus van Kasteren, uit deze parochie en Antonia Cornelia Theresia Henrica Opheij, uit de parochie van het H. Hart; Christianus Marinus van Giersbergen, uit de parochie van het H. Hart en Bernardina Leonarda Oda Steenbakkers, uit deze parochie; Richard Leonardus Maria van Geffen en Josephina Maria de Koning, beiden uit deze parochie. Dit is van hen de derde afkondiging.

Wij vermanen eenieder, die op de hoogte is van enig beletsel, dit ten spoedigste aan de pastoor bekend te maken.

Eerst even kijken bij
DE BIJENKORF
FA A. VAN KOL
Ziet onze enorme sortering
➡ SPEELGOED. ⬅
3 Nog steeds diepe borden voor 99 ct.

Parochie H. Hart, Boxtel.

Feest van Christus Koning.
22e zondag na Pinksteren.
26 oktober 1958.

Vandaag onder de H.H. Missen van kwart voor 7 en 8 uur is het algemene H. Communie voor de deelnemers aan het jeugd-triduum.

De eerste schaal „de stuiversschaal" gaat voor de kerk; de tweede schaal gaat voor de nieuwe parochiekerk in Boxtel.

Des avonds is het om 7 uur plechtig Lof met „Te Deum", toewijding van de gehele parochie en speciaal van de jeugd aan Koning Christus, en rozenhoedje. Na de zegen met het Allerheiligste lied: „Aan U o Koning der eeuwen".

Verder is het deze week elke avond om half 8 Lof met rozenhoedje vanwege de oktobermaand.

Vrijdag — vigilie voor Allerheiligen. Biechturen: des morgens onder de H.H. Diensten en des middags van 3 tot 4 uur en van 6 tot 8 uur. In de Burcht zal op dezelfde tijden worden biechtgehoord als in de kerk.

Het is geen geboden vastendag, maar wel onthoudingsdag.

Zaterdag — feestdag van Allerheiligen, verplicht te vieren als zondag. De diensten in de kerk en in de Burcht zijn zoals op zondag.

De eerste schaal „de stuiversschaal" gaat voor de kerk; de tweede schaal gaat voor de nieuwe parochiekerk in Boxtel.

Na de middag om drie uur is het plechtig Lof met rozenhoedje. Daarna is er nog gelegenheid om te biechten tot half 5.

De Toties-quoties aflaat kan men dit jaar verdienen vanaf zondag-middag 2 november 12 uur tot maandagavond. De voorwaarden zullen de volgende week worden aangegeven.

De Allerzielenpreek wordt a.s. zondag na 't Lof gehouden.

In deze week zal een Eerw. Broeder voor de Carmelieten uit Oss zijn jaarlijkse omgang komen houden.

ZONDAG: in de kerk: kwart voor 7 l. d. uit dankbaarheid; 8 uur l. d. voor het geestelijk en tijdelijk welzijn der parochianen; kwart over 9 l. d. voor Jan v. d. Staak v.w. K.A.J., afd. Boxtel; half 11 Hoogmis gez. d. voor Antoon Kurvers-v. Nistelrooij.

In de Burcht (Kap. Ketelaars): 8 uur l. d. voor overl. ouders en zoon v.w. verjaardag (G. Hoenselaars, echtgenote en zoon); kwart over 9 l. d. voor Jo Bergwerff v.w. de buurt; half 11 l. d. voor overledene.

MAANDAG: 7 uur l. d. voor Joke v. Baast v.w. haar verjaardag; kwart voor 8 l. d. voor Christina Baaijens-v. d. Akker; half 9 l. d. voor Jan v. d. Staak v.w. de buurt.

In de Burcht: half 8 l. d. tot genezing van een zieke.

DINSDAG: 7 uur l. d. voor Adriana Meijs-Timmermans v.w. haar verjaardag; kwart voor 8 l. d. voor Petronella v. Oers-Voets v.w. haar verjaardag; half 9 l. d. voor Johanna v. d. Sande-Merkx.

In de Burcht: half 8 l. d. voor Antonius v. Rooij.

WOENSDAG: 7 uur l. d. voor de Eerw. Frater Edward v. Oerle te Tilburg overleden; kwart voor 8 l. d. voor Christina Baaijens-v. d. Akker; half 9 l. d. voor overl. fam. v. Dijk-v. Eupen.

Inde Burcht: half 8 l. d. voor overledene.

DONDERDAG: 7 uur l. d. voor Marinus Karssemakers (v.w. biljartclub „De Amateur"; kwart voor 8 l. d. voor Maria Cornuit-Timmers v. w. haar kinderen; half 9 l. j. voor Johannes v. d. Meijden, Petronella v. Kollenburg en Henrica v. Nunen.

In de Burcht: half 8 l. d. voor Cornelis v. d. Boer, Antonia z.e. en Gertruda en Huberdina de dochters.

VRIJDAG: 7 uur l. d. voor Johannes v. d. Meijden te Oirschot overl.; kwart voor 8 l. d. voor Jan v. d. Aa; NEGEN UUR l. d. voor Goverdina v. Son-Hendriks.

In de Burcht: half 8 l. d. voor Antonius v. Rooij.

ZATERDAG — ALLERHEILIGEN:

In de kerk: kwart voor 7 l. d. voor het geestelijk en tijdelijk welzijn der parochianen; 8 uur l. d. voor overl. moeder v.w. verjaardag (M); kwart over 9 l. d. voor overl. vader (J. v. d. Laar); half 11 Hoogmis voor overl. ouders v.w. hun verjaardag (P. v. Breugel en A. Cornelissen).

In de Burcht: 8 uur l. d. voor overl. familie (v. Keulen); kwart over 9 l. d. tot bijz. intentie; half 11 l. d. tot bijzondere intentie.

Parochie Maria Regina, Boxtel.

Feest van Christus Koning.
22e zondag na Pinksteren.
26 oktober 1958.

Zaterdagavond om 7 uur avondmis om de genade van de H. Geest af te smeken over de kardinalen, die heden in Conclaaf gaan voor de Paus-keuze.

ZONDAG: 8 uur voor Gerardus van Leijsen en Maria Kemmeren de huisvrouw; kwart over 9 voor overl. fam. Toemen-van Asveldt; half 11 gezongen hoogmis voor het geestelijk welzijn van parochie en parochianen: 7 uur plechtig Lof met rozenhoedje, toewijding van het mensdom aan het H. Hart en Litanie van het H. Hart van Jezus en Te Deum.

Deze week zal een Broeder van de Carmelieten zijn jaarlijkse rondgang houden.

MAANDAG: half 8 voor overleden familie; 19 uur oktoberoefening.

DINSDAG: feestdag van de H.H. Apostelen Simon en Judas... half 8 H. Mis voor Cornelis Denissen.

WOENSDAG: half 8 voor bijzondere intentie (v. S.). 19 uur oktoberoefening.

DONDERDAG: half 8 voor Johannes van Loon. 19 uur oktoberoefening.

VRIJDAG: half 8 voor Jan van der Staak, in par. H. Hart overleden. 19 uur oktoberoefening.

ZATERDAG 1 november: feestdag van Allerheiligen, verplicht te vieren als zondag. Eerste zaterdag van de maand, toegewijd aan het Onbevlekt Hart van Maria.

7 uur H. Mis voor Johanna de Greeff-van Exsel; 8.15 uur voor Mevr. Toemen-de Leeuw; half 10 plechtig gezongen Hoogmis voor het geestelijk en tijdelijk welzijn van parochie en parochianen; 11 uur voor Francisca van Dooremalen-van Grinsven. 19 uur Plechtig Lof.

NOTANDA.

Zaterdag 1 november en zondag 2 november zullen er vier H.H. Missen zijn, Kalksheuvel 41.

en wel om 7 uur, kwart over 8, half 10 de Hoogmis, en 11 uur. Dit bij wijze van proef. Er was namelijk in onze parochie veel vraag naar een vroegere H. Mis, vooral de druk bezette huismoeders vroegen er om.

Half 10 lijkt ons de mooiste tijd voor de H. Mis van de parochie: namelijk de Hoogmis. Zou blijken dat deze regeling aanleiding geeft tot misbruiken, dan wordt deze regeling ten spoedigste weer ingetrokken.

2. Op allerzielendag (maandag) doen wij twee drietallen H.H. Missen en wel: het eerste drietal om kwart voor 7, het tweede om 8 uur. In plaats van de kruisweg voor de gelovige zielen in het vagevuur„ die in onze noodkerk niet kan geschieden, omdat daar de kruisweg niet is opgericht, doen we op allerzielendag 's avonds om 7 uur een gebedsoefening voor de zielen van het vagevuur.

Zondagavond 7 uur lof met Allerzielenpreek.

Parochie H. Lambertus, Gemonde

Feest van Christus Koning.
22e zondag na Pinksteren.
26 oktober 1958.

Zaterdag 25 oktober zullen de 2 Paters van de Misweek biechthoren voor het Feest van Christus Koning en Allerheiligen van 4 uur tot 8 uur.

Wij verwachten, dat vele parochianen hiervan zullen gebruik maken.

ZONDAG: Feest en H. Mis van Christus Koning. Als Godmens is Christus Koning van Hemel en Aarde. Wij moeten Zijn gezag erkennen en Hem trouw blijven, vooral door Zijn geboden te onderhouden.

H.H. Missen: 7 uur jrgt. voor de Eerw. Zuster Philomena v. Logten; half 9 mndst. voor Johannes v. Abeelen-de Bie; 10 uur voor Johanna v. d. Dungen met kaars, overleden in Schijndel; 10.50 uur Plechtige Hoogmis ter ere van Christus Koning, als sluiting van onze Misweek — in Volkszang en met H. Communie (niet eten na half 9); voor alle levende en overleden parochianen.

Na de middag wordt het Allerheiligste uitgesteld van 3 tot 4 uur, om Christus Koning onze hulde te brengen en eerherstel te geven.

Tevens zullen wij bidden, dat God aan Zijn Kerk een waardige Plaatsbekleder van Christus moge geven, in de nieuwe Paus, die in het Conclaaf, dat 25 oktober begint, zal worden gekozen.

Te kwart vóór 4 wordt het Rozenhoedje gebeden.

In de avond te 7 uur houden wij een plechtig Lof.

Na een H. Sacramentsgezang en een gezang ter ere van Maria, houden wij met het Allerheiligste een processie door de kerk (zonder bruidjes), terwijl gezongen wordt: „Knielt Christenschaar" en „Lauda Jeruzalem", daarna Tantum Ergo en zegen.

MAANDAG: voor Henricus v. d. Steen, met kaars, overleden in Vught.

DINSDAG: H. Simon en Judas Thaddeus, Apostelen: jrgt. voor Cornelis Schellekens.

WOENSDAG: jrgt. voor Henrica Maria hsvr. van Cornelis Schellekens.

DONDERDAG: jrgt. voor Antonius v. Grinsven.

VRIJDAG: jrgt. voor Clasina v. Grinsven-Nielen.

ZATERDAG 1 november: Feestdag van Allerheiligen. HH. Missen: 7 uur mndst. voor Michiel Jan Klomp; half 9 voor Hendricus Schellekens-de Laat; 10 uur jrgt. voor Elisabeth Kurtjens-Reuter; 10.50 uur Plechtige Hoogmis ter ere van Allerheiligen voor overleden familie.

In de avond te 7 uur Rozenhoedje, Litanie van Alle Heiligen, liederen en zegen met het Allerheiligste.

MEDEDELINGEN:

1. De Aflaat van Allerzielen begint dit jaar op zondag 2 november.
2. Kindermis: dinsdag en donderdag.
3. Schoonmaak der kerk wordt aanbevolen aan: Dien Verhagen en Sjaan Schellekens.
4. Biechtgelegenheid voor Allerheiligen: vrijdagavond van 5 tot 8 uur.
zaterdagmiddag van half 4 tot 4 uur.
zondag van half 4 tot 4 uur.
5. Op zondag 9 november begint de Bibliotheek van de parochie weer van na de Hoogmis tot half één.
6. Gedoopt: Henricus Pijnenburg-de Bie (11 okt.) — Marina v. Grinsven-v. d. Langenberg (2 okt.) — Allegonda Verhagen-Versantvoort (12 okt.) — Elisabeth Verhagen-v. Gestel (16 okt.).

Parochie H. Theresia, Boxtel.

Feest van Christus Koning.
22e zondag na Pinksteren.
26 oktober 1958.

ZONDAG 7 uur H. Mis voor het welzijn van de parochie; half 9 mndst. voor Gerarda Schellekens-Schalkx; 10 uur de Hoogmis als gez. 1e jrgt. voor Adrianus van Esch.

De eerste schaal is voor de eigen kerk.

De tweede schaal is voor de kerkenbouw in ons bisdom.

Om 2 uur het Lof.

MAANDAG: kwart voor 8 H. Mis voor de overleden familie Westerwoudt-Mazzoli.

DINSDAG: kwart voor 8 mndst. voor Jacobus den Dekker.

WOENSDAG: kwart voor 8 H. Mis voor Johanna v. Helvoort-Nooten vw. de kinderen.

DONDERDAG: **om 10 uur pl. gez.** H. Mis uit dankbaarheid bij gelegenheid van het **zilveren Ambtsjubilé** van het Hoofd van onze School.

VRIJDAG: kwart voor 8 H. Mis voor Petronella Johanna Versteijnen-v. Esch.

ZATERDAG 1 november, **Allerheiligendag** (verplicht te vieren als zondag): om 7 uur H. Mis voor Engelbertus v. d. Velden en Antonius de zoon; om half 9 H. Mis voor Martinus Timmermans; om 10 uur de Hoogmis voor het welzijn van de parochie.

Om half 3 het Lof.

Allerzielen:

is dit jaar op maandag 3 november.

Gelegenheid tot biechten:

Dagelijks voor de H. Missen.

Woensdag en donderdag des middags van 3 tot 4 uur.

Donderdag en vrijdag des avonds van 6 tot 8 uur.

Zaterdag na het Lof.

Huwelijksaankondiging:

Adrianus Antonius Henricus Maria v. Grinsven van onze parochie, Maria Cornelia Antonia Neggers van de parochie van de H. Bernadette te Oirschot.

2e Roep.

Parochie St. Jan's Onthoofding, Liempde.

Feest van Christus Koning.
22e zondag na Pinksteren.
26 oktober 1958.

ZONDAG: half 7 l.j. voor Christina Adrianus Venmans; 8 uur l. mis voor Anna v. d. Broek; 10 uur de plechtige Hoogmis tot welzijn der parochie; om 3 uur plechtig Lof met toewijding der parochie aan Christus-Koning en de Litanie van het H. Hart; na het Lof te zingen het lied: Heers, Christus, heers!

MAANDAG: half 7 z.j. voor Everardus van de Sande; 7 uur l.m. voor Johannes v. d. Vleuten als overleden lid der proc. van Kevelaar; 8 uur l.j. voor Adrianus de Beer.

DINSDAG: half 7 z.j. voor Adrianus van de Wiel; 7 uur l.j. voor Adriana Adrianus de Beer; 8 uur l.j. voor Lambertus v. Rijzewijk.

WOENSDAG: half 7 l.j. voor Petrus Merks; 7 uur l.j. voor Adriana de Beer; 8 uur z.m. tot intentie van de J. B. St.

DONDERDAG: half 7 z.j. voor Wilhelmina Adrianus van de Wiel; 7 uur l.j. voor Antonius v. Alphen; 8 uur l.j. voor Jan v. d. Velden en Anna de hsvr.

VRIJDAG: half 7 z. mndst. voor Johannes v. d. Vleuten; 7 uur l.j. voor Maria Antonius v. Alphen; 8 uur l. mis voor Hendricus v. d. Loo en Johanna de hsvr.

ZATERDAG: feestdag van Allerheiligen, daarom ook vrijdag biechthoren van 2 tot 4 en van 5 tot half 8: half 7 l.m. tot welzijn der parochie; 8 uur l.j. voor Cornelis Hubertus v. Alphen; 10 uur de plechtige Hoogmis z.j. voor Hubertus de Beer; om 3 uur plechtig Lof.

ZONDAG: half 7 l.j. voor Antoon v. Alphen; 8 uur l.m. tot welzijn der parochie; 10 uur z.j. voor Martinus Kelders.

De gedachtenis der overledenen wordt gehouden op maandag; daarom kunnen de aflaten van Allerzielen eerst verdiend worden vanaf zondagmiddag 12 uur.

In de Kapel der Eerwaarde Zusters:

Maandag 7 uur l.m. voor Martina Piet Koppens; dinsdag 7 uur l.m. voor Adrianus Hubertus v. Aarle; woensdag 7 uur l.m. voor Hubertus v. d. Laar als overleden lid van de Boerenbond; donderdag 7 uur l.m. voor Francina Cornelis v. d. Meerendonk vw. de kleinkinderen; vrijdag 7 uur l.m. voor Anna v. Zeeland; zaterdag 7 uur l.m. voor Johannes v. d. Vleuten als overleden lid: O. L. Vrouw van Mariahout; zondag 7 uur l.m. voor Gerardina Cornelis v. Heerebeek.

Op maandag 10 november **ééndaagse** retraite te Uden voor huismoeders van de K.A.V. en de Boerinnenbond. Bijdrage uit de retraite-kas voor de leden van de retraitepenning *f* 2,50, voor niet-leden *f* 1,50. Kosten *f* 5,—, de kosten van het vervoer niet meegerekend.

Tot en met zaterdag, feestdag van Allerheiligen gelegenheid zich op te geven bij de voorzitster van de Boerinnenbond.

Op het feest van Christus-Koningschap zullen vóór en na de H. Missen speldjes verkocht worden ten bate der beide R.K. vrouwen-organisaties.

GEDOOPT: Maria Wilhelmina Nicolasina dochter van Nicolaas Vogels-Slenders.

Parochie H. Willibrordus, Esch.

Feest van Christus Koning.
22e zondag na Pinksteren.
26 oktober 1958.

H.H. Missen om 7 uur, half 9 en om 10 uur Hoogmis. Vandaag de tweede schaal voor de kerkenbouw van ons bisdom.

Om 3 uur Lof met Rozenhoedje en Gebed tot Sint Jozef, tevens Toewijding aan Christus-Koning en Te Deum.

Vrijdag, vroeger vigiliedag van Allerheiligen: dit is **géén vastendag meer.** Op die dag is er gelegenheid om te biechten van 3—4 en van 5—half 9; **van 5—half 9 in twee biechtstoelen.**

Van maandag t.e.m. donderdag om half 8 oktoberlof.

Zaterdag, feestdag van **Allerheiligen** met verplichting deze te vieren als zondag; Missen als op zondag, 's middags Lof om 3 uur met Rozenhoedje en Gebed tot Sint Jozef.

Allerzielendag wordt dit jaar gevierd op maandag 3 november.

In verband met de komende Allerzielenmaand worden de parochianen verzocht hun bijdrage voor het onderhoud van het kerkhof (één gld. per graf) te willen storten in de offerbus bij de zijuitgang.

ZONDAG: 7 uur H. Mis voor de parochie; half 9 mndst. voor Johanna Maria v. Vessem-v. Beurden; 10 uur Hoogmis tot een bijzondere intentie (v. W.-v. Sch.)

MAANDAG: 7 uur H. Mis voor Antonius van Wagenberg; 8 uur jrgt. voor Wilhelmina Maria v. d. Braak.

DINSDAG: 7 uur gef. jrgt. voor Albertus van Roosmalen; 8 uur mndst. voor Wilhelmina Vlassak-v. d. Bosch.

WOENSDAG: 7 uur H. Mis voor overleden familie v. Esch-Dieden; 8 uur H. Mis voor overleden familie Dieden-v. Kempen; half 10 gez. Huwelijksmis (v. E.-D. en D.-v. K.).

DONDERDAG: 7 uur H. Mis voor Gerardus v. Schijndel vanw. het Liefdewerk t.e.v. O. L. Vr. van Lourdes voor on- en minvermogende zieken; 8 uur H. Mis voor Wilhelmina Konings.

VRIJDAG: 7 uur H. Mis voor Adriana v. Gemert-Heesakkers; 8 uur gef. jrgt. voor Jan Konings.

ZATERDAG, **Allerheiligen**: 7 uur H. Mis voor overleden ouders; half 9 H. Mis tot een bijzondere intentie (v. d. H.); 10 uur Hoogmis voor de Parochie.

St. Charles, Hal, Boxtel.

Feest van Christus Koning.
22e zondag na Pinksteren.
26 oktober 1958.

Vanmiddag is er lof om half zes met rozenhoedje en hernieuwing van de toewijding aan Koning Christus.

Dinsdag feest van de Apostelen Simon en Judas.

Zaterdag feest van Allerheiligen. De H.H. Missen zijn als op zondag. Het lof is die dag om half zes en de overige dagen is het lof met rozenhoedje om 10 voor acht.

Onder de H.H. Missen is de schaalcollecte voor het onderhoud van onze kapel en de 2e collecte is voor de kerkenbouw in ons bisdom.

De H.H. Missen van deze week zijn als volgt:

ZONDAG: om 7 uur voor Cornelis v. d. Broek; om 8.30 uur voor de overl. fam. Janssens-Otterbeek; om 9.45 tot zekere intentie.

MAANDAG: om 7 uur tot zekere intentie.

DINSDAG: om 7 uur ter ere van de H. Nicolaas van Tolentijn.

WOENSDAG: om 7 uur voor Marie v. d. Broek-van Dommel.

DONDERDAG: om 7 uur voor de heer Philipsen te Eindhoven overleden.

VRIJDAG: om 7 uur voor overl. Mevr. Henket-Windstosser.

ZATERDAG: om 7 uur tot zekere intentie; om half 9 voor de overl. heer G. Windstosser; kwart voor 10 tot zekere intentie.

N.B. Misdienaars **om half 9**: Gebrs. de Greeff.

Op Allerheiligen om half 9 Gebrs. Dollevoet.

14e JAARGANG No. 727 — 31 OKTOBER 1958

Brabant's Centrum

Redactie en Administratie :
MOLENSTRAAT 19
TELEF. 513 — GIRO 277703

VOORHEEN BOXTELSCHE COURANT

Abonnementsprijs ƒ 1,95 per kwartaal (p. post ƒ 2,00)
Advertentieprijs : 10 ct. p. kol. mm.
Bij contract speciale tarieven.
Kleine advertentiën 7 ct. per woord.

KATHOLIEK WEEKBLAD VOOR BOXTEL EN OMGEVING

Kardinaal RONCALLI, patriarch van Venetië, gekozen tot Paus: JOHANNES XXIII

De nieuwe Paus is op 25 november 1881 te Sotto il Monte in het bisdom Bergamo geboren. Als 11-jarige ging hij naar het klein-seminarie van Bergamo.

19 jaar oud begon hij zijn theologische studies aan het college Cerasola in Rome, welke hij afsloot met het Laureaat in 1904.

Hij werd priester gewijd 10 augustus 1904 in de Kerk van Santa Maria in Monte Santo.

Van 1905 tot 1914 was hij particulier secretaris van Mgr. Radini-Tedeschi, bisschop van Bergamo. Tevens doceerde hij kerkgeschiedenis en apologie, en later bovendien de Kerkvaders.

Gedurende de eerste wereldoorlog was hij sergeant bij de Rode Kruistroepen, later aalmoezenier aan het militaire hospitaal. Bovendien had hij de geestelijke verzorging van de bescherming burgerbevolking.

Na de oorlog organiseerde hij het eerste studentenhuis in Italië te Bergamo. Deze instelling verleende gratis hulp aan kinderen uit de middenstand op openbare scholen. Hij had ook een belangrijk aandeel in de oprichting van de eerste instelling voor catechetisch onderricht aan de kweekschool van Bergamo, alsmede van de culturele conferenties in de universiteit van de stad.

—o—

In 1921 werd hij naar Rome geroepen door Benedictus XV om de samenwerking in de missie te reorganiseren en andere reorganisaties door te voeren in de H. Congregatie de Propaganda Fide. Gedurende deze periode reisde hij veel en bezocht meer Italië, Frankrijk, België en Nederland.

In 1925 (op 19 maart van dat jaar werd hij bisschop gewijd) werd hij als apostolisch visitator naar Bulgarije gezonden. In 1930 werd hij apostolisch delegaat van Bulgarije. In 1935 werd hij titulair aartsbisschop van Mesembria in verband met zijn overplaatsing als delegaat naar Turkije en Griekenland. Hij werd tevens benoemd tot apostolisch administrator van het Latijns vicariaat van Constantinopel. Daar bleef hij tot 1944.

In dat jaar benoemde Pius XII hem tot apostolisch nuntius in Frankrijk. In de jaren direct na de oorlog wonnen de diplomatieke gaven van Roncalli het respect van de meest uiteenlopende partijen in Frankrijk, zowel als van het gehele land.

—o—

In het Consistorie van 12 januari 1953 heeft de Paus Mgr. Roncalli tot kardinaal verheven. Aan president Auriol viel de eer te beurt volgens een oud privilege de rode hoed aan de nieuw gekozen kardinaal te overhandigen.

Pius XII had namelijk zijn benoeming voor tot patriarch van Venetië, en tot opvolger van Mgr. Agostini, die ook op de nominatie voor het kardinalaat stond, maar die plotseling overleed.

Reeds drie dagen later volgde deze benoeming tot patriarch van Venetië.

Het kardinalaat en het patriarchaat betekenden een climax voor de 71-jarige kardinaal Roncalli na een leeftijd van dienst in het Vatikaanse missionaire en diplomatieke Corps.

Op een mooie lentedag in maart bereidde de stad Venetië zijn patriarch een waarlijk grootse ontvangst. In een grote gondelprocessie werd de kardinaal, gezeten in een rijk versierde gondel, de stad binnen gevoerd langs het Canal Grande. De zielzorg voor zijn kudde ging hem zeer ter harte. In 1956 gaf hij een herderlijke brief uit, waarin hij stelling nam tegen de z.g. doorbraak van de katholieken naar links.

Hij oefende daarbij op vaderlijke wijze critiek uit op de katholieken, die meenden dat zij met de linkse partijen konden samengaan in het bijzonder met de communisten en hun mantelorganisaties.

Tegenover hen, die de gedachten opperden, dat dit een politieke aangelegenheid is, die buiten het gezag van de Kerk staat betoogde hij: „Wat betreft de katholieken, betekent dit een ernstige misvatting en een zware schending van de plichten, welke de katholiek heeft.

De fout bestaat daarin, dat men practisch meegaat met de marxistische ideologie die een verloochening van het katholicisme is. De schending van de katholieke plichten ligt in de openlijke ongehoorzaamheid aan de levende Kerk."

Toch wees de patriarch de omgang met andersdenkenden niet van de hand.

Want toen een jaar later de Italiaanse socialistische partij een congres in Venetië hield heeft hij de katholieken aangespoord om de afgevaardigden vriendelijk te ontvangen. Maar hij maakte van de gelegenheid gebruik om de anti-klerikale socialisten te waarschuwen, dat een modern, economisch en sociaal systeem niet stevig kan worden gegrondvest tenzij op het christelijk fundament.

Later heeft Mgr. Roncalli de waarschuwing tegen het samengaan met de linksen herhaald. Hij deed dit op Pasen 1957.

—o—

Hij heeft in 1957 van de Duitse regering het Grootkruis van Verdienste gekregen, dat hem is toegekend vanwege zijn uitstekende verdiensten voor de Duitse krijgsgevangenen, die hij gedurende zijn verblijf in Frankrijk heeft geholpen.

De nieuwe Paus heeft ook enige publikaties op zijn naam staan al zijn deze niet zeer talrijk. Toen hij professor in de kerkgeschiedenis was aan het seminarie van Bergamo, heeft hij talrijke gegevens omtrent de geschiedenis van deze instelling verzameld en deze gepubliceerd.

Later gaf hij ook nog een studie uit die de apostolische visitatie van Carolus Borromeus behandelde.

Ook schreef hij een monografie over kardinaal Cesare Baronio en een over Mgr. Radini-Tedeschi.

—o—

De nieuwe Paus werd door zijn voorganger Pius XII nog dit jaar naar Lourdes gezonden, waar de katholieke wereld reeds met hem kennis maakte. Hij consacreerde de nieuwe Pius-X-basiliek te Lourdes op 25 maart 1958.

—o—

Aanvankelijk veronderstelde men, dat de Pauskroning zou plaats vinden op 9 november. Thans is echter deze grootse gebeurtenis definitief vastgesteld op dinsdag 4 november, feestdag van de H. Carolus Borromeus.

Nieuwe Paus is een optimistische Paus.

Onze nieuwe Paus Joannes XXIII is een joviale figuur. Vandaar dat velen, die Hem goed kennen Hem de bijnaam van de „optimistische kardinaal" hebben gegeven.

Toen Hij voor de eerste keer Zich tot Zijn Venetiaanse gelovigen richtte in de basiliek van San Marco in maart 1953, zei Hij: „Ik ben 71 jaar oud. Dat is niet jong, maar ik troost me met de gedachte aan die andere man uit Bergamo, die nog vijf jaar ouder dan ik tot patriarch van Venetië werd benoemd en die tijd genoeg heeft overgehouden om zich een actieve herder te tonen en bovendien nog zes boeken te schrijven....."

Paus Joannes XXIII, een wetenschappelijk gevormd man, spreekt door Zijn lang verblijf in Frankrijk smetteloos Frans; andere talen, die Hij in Zijn diplomatieke loopbaan nodig had, spreekt Hij echter ook.

Zowel in Frankrijk als in Venetië heeft Hij zich duidelijk een beminlijk man getoond.

Hij was als nuntius een beminlijk man, die ieder met de grootst mogelijke hartelijkheid ontving. Ook weigerde Hij nooit naar bijeenkomsten of gebeurtenissen te komen, indien men Hem daartoe uitnodigde. Zelfs voor verre reizen naar de provincie deinsde Hij niet terug.

Ook in Venetië, als patriarch en bisschop stond Hij voor iedereen open.

Hij stond op het standpunt, dat ieder wel eens bij Hem zou kunnen willen biechten. Maar bovendien wilde Hij met iedereen spreken, om zijn noden te kennen.

Plaatselijk Nieuws

Gouden Huwelijksfeest.

Op vrijdag 7 november a.s. zal er weer een gouden bruiloft zijn in onze gemeente. De hoofdfiguren van dit 50-jarige huwelijksfeest zijn de in Boxtel geboren en getogen echtelieden Frans Voets en Anna Voets-v. d. Plas uit de Julianastraat. Temidden van de grote schare kinderen en kleinkinderen zullen deze beide nog in staat van goede gezondheid verkerende jubilarissen volgende week vrijdag in zaal „De Kom" de dag gaan herdenken waarop zij in 1908 hun levensverbond aangingen. Ongetwijfeld zullen zij bij deze herdenking mogen rekenen op grote belangstelling van de zijde van de Boxtelse gemeenschap waaronder zich zovele goede vrienden en bekenden van het gouden paar bevinden.

Jaarvergadering K.V.P.

Op maandag 10 november a.s. 's avonds om 8 uur zal in De Ark de jaarvergadering van de K.V.P. afd. Boxtel worden gehouden. Uit de agenda blijkt, dat in het plaatselijke bestuur de functie van voorzitter vacant komt. Indien er leden zijn, die iemand candidaat wensen te stellen, dan moeten zij dit schriftelijk doen uiterlijk 5 dagen voor de vergadering. De bij het bestuur in te dienen candidaatslijst behoort ondertekend te zijn door tenminste 5 leden.

Culturele avond Kunstkring Boxtel.

Dinsdag werd in de foyer van De Ark de derde culturele avond in dit seizoen gegeven.

Door de heren Tjon Appian en H. C. Vorhauer werd een lezing met muzikale illustratie gegeven over jazzmuziek. Zij deden dat op een wijze die de grootste lof verdient. Met evenveel bezieling als kennis van zaken behandelden zij het ontstaan van de jazzmuziek, de invloeden van buitenaf, het samengaan van de zwarte rithmiek en de blanke methodiek, de functie-verdeling van de instrumenten in de jazzmuziek, pianolijn en stijl in de jazzmuziek, systematiek, stijl en ontwikkeling, kortom het gehele klankbord van deze veelomstreden muziek werd bespeeld, zowel theoretisch als practisch. Er werd nl. ook een prachtige selectie grammofoonplaten ten gehore gebracht.

Aangezien een onderwerp als dit nu eenmaal slechts een bepaald gedeelte van het kunstminnende publiek pleegt aan te spreken had men wat de belangstelling betreft geen grote illusies gekoesterd. Dat slechts 'n vijftigtal leden kwam opdagen was echter ronduit gezegd: teleurstellend voor het bestuur en bedroevend voor hen die deze avond zo uitstekend verzorgden.

In een opzicht werd veel van dit alles vergoed: de aanwezige serieuze liefhebbers hebben een prachtige avond gehad!

K.M.V. Lennisheuvel.

Nu we zondag j.l. alles afgewerkt hebben gaan we ons voorbereiden op de 22e november. Dan hopen we weer een prettige avond te hebben voor de vereniging „Vrij en blij, de zorgen opzij!"

Burgerlijke Stand.

Van 21 tot en met 27 oktober.

GEBOREN: Antonius W. J. zoon van J. Fr. Fr. A. Vos en H. C. Eijkemans, van Coothstraat 12 — Mechelina E. W. M. dochter van J. H. van Meurs en M. A. C. Hulsman, Kalksheuvel 12 — Petrus A. J. M. zoon van P. C. van der Pasch en M. A. Smits, Selissen 9 — Cornelis A. A. zoon van A. C. v. Kessel en J. Fr. Valks, Stationstraat 75. — Paul A. zoon van J. P. Bronchel en E. Smit, Boseind 2b — Adrianus B. M. zoon van A. J. M. Vlaminckx en A. J. B. Engel, Zandvliet 40 — Ludwina Th. dochter van Th. W. Cayaux en J. C. Pieters, Stationstraat 47 — Emilie M. L. dochter van W. J. M. van Gent en C. J. A. Bauwens, Leenhoflaan 3 — Francina P. M. dochter van Fr. P. Bressers en C. Janssen, Halderheiweg 13 — Franciscus J. M. zoon van P. H. M. Kersten en W. J. Th. Deenen, Boseind 4.

ONDERTROUWD: Eduard Boleij en Maria J. Voets — Martinus van der Horst en Maria A. Pijnenburg — Jan Zwiggelaar en Catharina M. Marechal.

GEHUWD: Hendrikus J. L. Schelle en Adriana J. Karssemakers — Hendrikus Fr. M. Toelen en Anna A. C. van den Heuvel — Petrus M. van Kasteren en Antonia H. C. Th. Opheij — Johannes C. C. M. van Zoest en Johanna van Giersbergen — Rudolph J. M. de Quaij en Margaretha M. Janssens.

Gevonden en verloren.

Week van 23 tot en met 29 november.

GEVONDEN. muntbiljet van ƒ 2,50; huissleutel No. 7; lederen want; zadeldek, zwart rubber; lipssleutel no. 8260; sleutel no. 7; brilleglas in zakje; bril in étui van bruin leder; een paar bruine glace handschoenen; alpaca rozenkrans.

VERLOREN: vulpen en ballpoint in étui; bruinlederen boekentas met schoolboeken; passer; step op luchtbanden; schroevedraaier met rood handvat; bruine portemonnaie met inhoud; kwitantieboekje; step op luchtbanden; bos sleutels en staaflamp; een paar witte kinderschoentjes; groene step op luchtbanden; een paar licht beige dameshandschoenen; lichtgroene step op luchtbanden.

Inlichtingen dagelijks aan het bureau van politie (alhier).

K.M.G. Maria-Garde.

Zondag om half 3 verwachten we de Klimop in het K.J.V.-huis en de Irene in het Verenigingsgebouw op de Burgakker. Tot zondag dus!

E.H.B.O.-nieuws.

,3 november, 1ste maandag van de maand, oefenavond voor de wedstrijdploegen.

Donderdag 6 november 3e les van de nieuwe cursus o.l.v. Dokter Janssens en tevens de 3e les van de herhalingscursus o.l.v. Dokter Margry.

Aanvang der oefening en lessen om 8 uur in de Angelaschool.

Zondag 9 november 's morgens om half 9 zal een H. Mis worden opgedragen voor onze vereniging.

Na Allerheiligen: Allerzielen

Op Allerzielen weten wij ons bijzonder verbonden met degenen, die ons zijn voorgegaan in de dood.

Wij beseffen dan meer dan anders de verbondenheid van ons leven hier op aarde en het toekomstige leven in het hiernamaals. De feesten van Allerheiligen en Allerzielen zijn niet voor niets direct na elkaar geplaatst, want wanneer wij ze vieren dan symboliseren zij de sterke band der gemeenschap van de heiligen. Met ons, die de beide dagen herdenken, vormen zij de draad, die de triomferende Kerk in de hemel, de Lijdende Kerk der zielen in het vagevuur en ons, die de Strijdende Kerk zijn, verbinden met de Goddelijke Stichter, Christus.

Er is venzelfsprekend voor allen, die een dierbare te betreuren hebben, sprake van weemoedige herinnering.

Misschien is er nog het schrijnende verdriet om een pas overleden echtgenoot of vrouw, het pijnlijke gemis van een gestorven kind, vader of moeder.

Het feest van Allerzielen kent dan ook geen luidheid of uiterlijk vertoon, want de Kerk eerbiedigt het menselijke verdriet.

Toch is de grondtoon van Allerzielen niet droevig.

Wij zouden haast zeggen, integendeel.

Op Allerzielendag realiseren wij ons immers de zekerheid van een ander leven, dat een bekroning zijn kan van het leven op aarde.

Wanneer wij jong het leven ingaan dan denken wij amper aan de dood. Hij is nog niet in onze berekeningen opgenomen tenzij als een noodzaak, die nog heel ver weg ligt en die nog geen invloed uitoefent op ons denken en handelen.

De dood is nog geen werkelijkheid, Maar plotseling kunnen wij ermee in aanraking komen, tot in zijn meest tragische verschijningsvormen. Dan komt de dood ons voor als een zwarte dreiging, als de onherroepelijke, de onverbiddelijke. Doch dit is slechts een eerste reactie.

Spoedig breken andere gedachten door, welke licht geven in het ogenblikkelijke, uitzichtloze verdriet. In zulke dagen krijgt het geloof een bijzondere betekenis.

Het geeft de getroffene kracht, het geeft het uitzichtloze weer verschiet. Het geeft werkelijk kracht naar kruis.

Maar bovendien laat het geloof in zulke dagen beseffen, dat niets zonder zin is, dat wij slechts leven voor een ander, een beter leven.

Allerzielen plaatst ons voor hetzelfde.

Dit feest is in wezen dus niet droef, doch integendeel met recht het blijde erkennen van het volledige leven. Wanneer wij op die dag bijzonder bidden voor hen, die ons lief waren, wanneer wij staan aan hun graven, dan schieten onze ogen wellicht vol tranen om de herinnering van gedeeld lief en leed, doch naarnaast kennen wij de vreugde der zekerheid, dat zij de strijd volstreden hebben en kennen wij de hoop, dat zij ons voorgegaan zijn in het volmaakte geluk.

SPORTNIEUWS

Stand Eerste Klasse C

Hoensbroek	5	4	1	0	9 11—5
Spcl. Irene	5	4	0	1	8 12—3
Boxtel	5	3	1	1	7 8—5
Spcl. Emma	5	2	2	1	6 12—8
De Spechten	5	3	0	2	6 7—8
Alliance	5	2	1	2	5 9—9
MOC '17	5	1	2	2	4 9—9
Roermond	5	2	0	3	4 8—10
Kimbria	5	1	1	3	3 3—11
Heer	3	0	2	1	2 4—5
Vlissingen	5	1	0	4	2 8—13
Brabantia	5	0	2	3	2 6—11

Stand Tweede Klasse B

Veloc	5	4	0	1	8 13—6
Gemert	5	4	0	1	8 17—9
Schijndel	5	2	3	0	7 13—7
Oss '20	5	3	0	2	6 9—8
ODC	5	2	2	1	6 7—7
Taxandria	5	2	2	1	6 14—12
TOP	5	2	2	1	6 8—5
Sarto	5	2	1	2	5 11—10
Woens. Boys	5	2	1	2	5 13—14
Valkenswaard	5	0	2	3	2 5—10
Boxmeer	6	0	2	4	2 6—15
Uno Animo	6	0	1	5	1 10—23

R.K.S.V. „Boxtel".

De vele voetballiefhebbers die j.l. zondag het Boxtel-terrein omzoomden, zagen tegen de ex-kampioenen van de zuidelijke 1e klasse, Alliance, een sterk gewijzigd Boxtel opereren. Speciaal de voorhoede was grondig veranderd. Als teruggetrokken midvoor fungeerde Harrie Rooyakkers. Hij werd gesecondeerd door de vooruitgeschoven binnenspelers Wim en Christ v. d. Meyden, terwijl Ad Verhoeven en René v. Kerkhove resp. de rechts- en linksbuitenplaats bezetten. De door Rooyakkers verlaten rechtshalfplaats werd nu ingenomen door Frans Verhoeven, die zich meteen ontpopte als een uitstekende kracht voor de middenlinie. Over het algemeen leverde de achterhoede van Boxtel zoals gewoonlijk ook in deze wedstrijd weer het beste werk en toonde zich een defensie die in deze vorm zelfs door de sterkste voorhoeden te duchten is. De „nieuwe" aanvalslinie bracht het er vrij gunstig af. De min of meer noodzakelijke experimenten in de opstelling zijn niet allemaal zonder meer een succes geworden, maar dat zal ook wel niemand verwacht hebben. De T. C. heeft in deze wedstrijd echter zeker aanwijzingen van betekenis gekregen... En is dat altijd nog maar als een negatieve winst te beschouwen, de verzekering van de overwinning door één direct en één indirect doelpunt (strafschop) als mede door een voorbeeldige activiteit kan belangrijke positieve winst genoemd worden. Bij dit alles mag echter ook weer niet verheeld worden, dat de voorhoede haar debuut zeker glorieuzer had kunnen maken door speciaal in de eerste helft van de wedstrijd wat minder slordig met de scoringskansen om te springen. Dan zou het toch reeds van alle kampioensallure beroofde Alliance beslist een debâcle tegemoet zijn gegaan in Boxtel. Nu bleef het voor de rust bij één treffer van Wim v. d. Meyden, voor welk doelpunt de basis werd gelegd door een goede combinatie met zijn broer. De gebroeders v. d. Meijden namen het doel van de bezoekers nog verschillende keren meer op de korrel, doch de Roosendaalse doelman verrichtte enkele brillante saves. Na de rust zette Boxtel het offensief voort, maar liep bij de talrijke aanvallen nogal eens in de buitenspelval. Toen Wim v. d. Meyden als goede tegenzet een gevaarlijke solo-aanval ondernam werd hij prompt „gevloerd" en dat kwam de gasten op een strafschop te staan. Doelman v. d. Heyden van Boxtel voltrok het vonnis onberispelijk. 2—0. De thuisclub ging toen het accent meer op de verdediging leggen, hetgeen men zich kon permitteren vanwege de voorsprong en ook vanwege het ongevaarlijke aanvalsspel van Alliance. De overwinning bleef zodoende bij de roodwitters, die er zich mee opwerkten naar de fraaie derde plaats op de ranglijst.

Ook Boxtel 2 en 3 voegden zondag weer winst toe aan hun competitiesaldo. Zij wonnen de uitwedstrijden tegen R.W.B. 2 en Ollandia 1 met resp. 1—3 en 1—2.

Programma voor 1 november:

MOC '17—Boxtel 1	half 3
Boxtel 2—Heusden 2	half 3
Boxtel3—RKVVN. 1	12 uur

TOTO-FORMULIEREN volgende week zoveel mogelijk DONDERDAG inleveren bij H. VOETS (wegens gouden bruiloft).

Supportersver. „Boxtel".

Voor alle uitwedstrijden en de daarbij door de Supportersvereniging te maken reizen, geldt steeds deze regeling: plaatsbespreken vóór woensdagavond 8 uur, kaarten afhalen vóór vrijdagavond 8 uur. Wie dat niet doet, kan niet rekenen op een plaats in de bus!

Op zaterdag 1 november (MOC 1—Boxtel 1) vertrekken de bussen om 12.30 uur precies bij M. v. d. Meijden. Bespreken en afhalen op de bekende adressen.

R.K.S.V. „O.D.C."

In een zeer spannende en goed gespeelde wedstrijd heeft ODC in Oss een verdienstelijk gelijkspel weten te behalen tegen TOP. Voor de rust nam ODC, nadat eerst een penalty was gemist, door een goed schot van v. Oers de leiding. ODC wist deze voorsprong te behouden tot 10 minuten voor het einde. Toen scoorde TOP de gelijkmaker.

In een meer spannend dan fraaie wedstrijd speelde ODC 2 gelijk tegen Veloc 2. De uitslag was hier 2—2.

ODC 3 zette haar overwinningenreeks voort en ditmaal moest Boskant met 4—2 het onderspit delven.

ODC 4 behaalde de zo begeerde eerste overwinning en DVG 2 werd hiervan de dupe. De eindstand was hier 6—1.

Programma voor a.s. zaterdag:

ODC 1—Sarto 1	half 3
Schijndel 2—ODC 2	
DVG 1—ODC 3	
Ollandia —ODC 4	

JEUGDVOETBAL.

Uitslagen van j.l. zaterdag:

Concordia 6—ODC 5	11—2
ODC 6—Helvoirt 3	8—0
Wilhelmina 9—0DC 8	13—0
ODC 9—Ollandia 3	1—1
DVG 4—ODC 10	2—1

Woensdag 5 november a.s. is 't voetballen voor de pupillen onder leiding van een juniorenleider.

Irene-nieuws.

J.l. zondag speelde Irene in Wijbosch tegen WEC en verloor met 2—1.

Op een veld, dat de naam voetbalterrein niet verdient, moest Irene de strijd aanbinden tegen WEC, dat reeds na 3 minuten de leiding nam. Een kwartier voor de rust bezorgde C. Schellekens zijn ploeg echter de gelijkmaker door onhoudbaar in te schieten. Vijf minuten later deed WEC zich echter al weer gelden en nam opnieuw de leiding toen de Wijbossche rechtsbuiten een schuiver loste waarbij doelman G. Schellekens over de bal heen viel. Na de rust was Irene het meest in de aanval, maar de Gemondenaren slaagden er niet meer in te scoren. Ook Wijbosch boekte geen nieuwe successen in deze tweede helft, maar kon zich bij het eindsignaal niettemin verheugen in een krappe maar kostbare zege.

Het was over het geheel wel een uitgesproken slechte dag voor de Irenemannen. Werden vorige week uit 3 wedstrijden 6 punten behaald, nu was de winst bij evenveel wedstrijden nihil.

Het 2e elftal, dat nog ongeslagen was, leed op eigen terrein een 2—3 nederlaag tegen Rhode 3. En het 3e elftal verloor de uitwedstrijd tegen Erp 2 met niet minder dan 9—0.

Het programma voor a.s. zaterdag (Allerheiligen) is als volgt:

Handel 1—Irene 1	2 uur
Irene 2—Boskant 2	2 uur
Avanti 3—Irene 3	12 uur

Hockey.

Het eerste herenteam trok zondag j.l. naar EMHC in Eindhoven, dat de week tevoren het duel met koploper HTCC met de oneven goal verloor. Mep, dat met 1 invaller voor haar midhalf verscheen, startte veelbelovend, doch speelde in de voorhoede te doorzichtig om succes te hebben, alhoewel het EMHC-doel enkele malen op gelukkige wijze aan een doelpunt ontkwam. Mep handhaafde haar overwicht tot aan de rust en het Eindhovense doelpunt vlak voor half time gaf beslist geen juist beeld van de krachtsverhouding. Aanvankelijk na rust eenzelfde spelbeeld en toen van der Krabben via een strafbully gelijk maakte dacht de Mep-aanhang aan een zekere overwinning. De voorhoede bleef echter beneden haar normale peil en op het middenveld ging vanaf dit moment niet Mep maar EMHC de toon aangeven. Toen EMHC haar tweede doelpunt scoorde, kreeg zij mogelijk iets te veel in deze sportieve, goed geleide ontmoeting.

Mep 2 speelde in 's Hertogenbosch gelijk tegen de reserves van de club van die naam, terwijl Mep 3 met 4—0 thuis won van Tilburg 8 in een aardige wedstrijd.

De dameselftallen waren vrij.

Programma voor zondag a.s.:

Mep 1—Geel Zwart 1	13.30 uur
Mep 1 (d.)—Hoco	15.00 uur
Geel Zwart 2—Mep 2.	

De eerste elftallen van Mep spelen thuis vriendschappelijke wedstrijden tegen sterke teams, welke wedstrijden een goede oefening betekenen.

Met 2 speelt voor de competitie tegen Geel Zwart 2 en zal trachten haar goede kansen te behouden.

R.K. BaVoB.

Volleybal— Overgangsklasse - dames.

Met twee regelmatige gewonnen sets, waarvan de setstanden duidelijk het sterke overwicht aangaven van Bavob op PTT, kwam door het te gemakkelijk begin in de derde set, die met enkele prachtige ralleys goed volleybal gaf te zien, even een opleving van P.T.T.-zijde. Door alle Boxtelse speelsters werd meerdere malen gesmasht, wat bij de tegenstandsters in veel mindere mate het geval was. Ook de set-up was beter verzorgd, dan bij het in 't vorige seizoen zo uitblinkende PTT. Na een 6—0 voorsprong in de vierde set, waarop de PTT dames toen terug kwamen, liep Bavob regelmatig uit, zodat M. Prince met de laatste drie goede zijdelingse serves de overwinning voor Bavob definitief maakte.

Bavob—PTT
15—5, 15—2, 10—15, 15—10 3—1

Programma voor a.s. zaterdag:

De steeds uitgestelde vriendschappelijke wedstrijden:
Heren. Bavob—Odulphus (hoofdklasse)
Dames Bavob—Sarto
zullen in de loop van de middag plaats vinden in de zaal van „De la Salle".

Oud Boxtel in beeld

Dit gebouw lijkt o.i. meer op een Gestichtsgebouw dan op een bedrijfsgebouw. Onze oudste inwoners weten echter niet anders dan dat de Koninklijke Weverij P. C. van de Ven erin gevestigd was, een onzer oudste weverijen, d.w.z. te rekenen vanaf de laatste decennia der 18e eeuw, want Boxtel is de eeuwen door al bekend geweest als een textielcentrum.

De weverij Van de Ven dateerde van omtrent 1775. Mogelijk heeft de oprichter toen reeds een aantal arbeiders in dienst gehad en heeft hij dit gebouw als werkplaats betrokken ofwel doen bouwen.

In die tijd werd n.l. meer en meer overgegaan tot vermindering van de huisarbeid en tewerkstelling van de arbeiders in grotere werkplaatsen.

De Boxtelse Koninklijke Weverij was internationaal bekend om het prachtige damastweefsel, waarmede de firma het predikaat Koninklijke Weverij verwierf. Onder de afnemers behoorden het Koninklijk Huis van Z. M. Koning Willem III en Prins Frederik der Nederlanden. Er was hoegenaamd ook geen adelijke familie die niet een collectie van het kunstig geweven damast tafellinnen voorradig had.

Die koninklijke onderscheiding was een eer voor de firma, doch niet minder voor de arbeiders, die zo bekwaam waren om naar elk ontwerp het mooie damasttweefsel te vervaardigen op de handweefgetouwen.

Jammer genoeg is de weverij door allerlei omstandigheden tot verval gekomen, en zo verloor het gebouw langs het Marktterrein zijn betekenis voor de Boxtelse textielindustrie.

Na in 1930 verkocht te zijn werd het omgebouwd en in 1931 in gebruik genomen als Hotel-Restaurant, terwijl het in 1939 winkelpand werd.

LAAGSTE OOIT WAARGENOMEN TEMPERATUUR.

Amerikaanse geleerden, die in het kader van het internationale Geofisisch Jaar waarnemingen verrichten in het Zuidpoolgebied, hebben met behulp van weerballonnen de laagste ooit geregistreerde temperatuur vastgelegd: 93 graden Celsius onder 0. Deze temperatuur werd waargenomen 16 juli op een hoogte van 20,8 km boven de Zuidpool. Bovenstaande waarneming vormt een onderdeel van de reeks, die verricht worden ter bestudering van de gesteldheid van de midden- stratosfeer (19 tot 29 km boven het aardoppervlak). Men hoopt met de verkregen resultaten een beter inzicht in de opbouw van de stratosfeer te verkrijgen en daarmee een betere basis te verwerven voor weersvoorspellingen op lange termijn; genoemde waarnemingen worden zowel op het noordelijk als op het zuidelijk halfrond verricht. De mathematische analyse van alle verkregen gegevens zal evenwel nog twee jaar in beslag nemen.

HOEVEEL LUISTERAARS EN KIJKERS TELT NEDERLAND.

Op 1 oktober 1958 bedroeg het aantal geregistreerde radio- ontvangtoestellen 2.461.901 tegen 2.450.822 op 1 september 1958.

Het aantal aangegeven televisietoestellen steeg in het zelfde tijdvak van 334.598 tot 345.489 (t.e.m. 25 oktober: 356.855).

Op 1 oktober 1958 waren 510.556 aangeslotenen op het draadomroepnet tegen 511.987 op 1 september 1958.

Vrijdag 7 november a.s. hopen onze dierbare ouders en grootouders

FRANS VOETS
en
ANNA VOETS-v. d. PLAS

hun gouden huwelijksfeest te vieren.

Te hunner intentie zal om 10 uur v.m. een Plechtige H. Mis worden opgedragen in de H. Hartkerk.

Kinderen en kleinkinderen.

Boxtel, Julianastraat 6.

Adres van de dag: Zaal De Kom (Stationstraat).
Receptie: 's middags van half 2 tot half 3.

Daags na zijn 7e verjaardag nam God tot zich onze jongste lieveling

HARRIE

Zijn diepbedroefde ouders, broertjes en zusjes.

C. v. Schaaijk
M. v. Schaaijk-Verkaar
Tineke
Wil
Kees
Pim

Boxtel, 28 oktober 1958.
Ridder v. Cuyckstraat 18.

Hiermede betuigen wij U onze oprechte dank voor de belangstelling welke wij bij gelegenheid van ons zilveren Huwelijksfeest van U mochten ondervinden.

A. van der Horst
M. van der Horst-
van Beurden en kinderen

Boxtel, oktober 1958
Deken de Wijsstraat 8

Voor de vriendelijke belangstelling ons betoond bij gelegenheid van ons 35-jarig huwelijksfeest betuigen wij familie, vrienden, kennissen en buurtgenoten onze oprechte dank.

G. Karssemakers
P. Karssemakers-v. Otrschot
v. Ranststraat 22.

Biedt zich aan net meisje. Adres bevragen Molenstr. 19.

Gevraagd werkster voor 1 dag liefst vrijdag. Aanmelden Kerkstraat 2.

Gevraagd in klein gezin hulp in de huishouding. Bevragen Molenstraat 19.

Nette werkster gevraagd voor 1 dag per week, liefst donderdag of vrijdag. Adres J. de Koning, Pastoor Erasstraat 10.

Voor direct gevraagd huisnaaisters bij A. Kroon-v. d. Nosterum, v. Leeuwenstraat 53.

Gevraagd een huishoudster in een moederloos gezin omgeving Boxtel. Brieven onder no. 351, Molenstraat 19.

Te koop een haardkachel met nieuw binnenwerk, grote verwarmingscapaciteit. Prijs *f* 25. Mgr. Wilmerstraat 2.

Gevraagd een babybox met vloer. Aanbieding Molenstraat 19.

Te koop: een meisjesfiets en bolderwagen. C. Voermans, v. Rijckevorselstraat 10, Boxtel.

Te koop z.g.a.n. damesrijwiel „Gazelle" met versnelling. Te bevragen bij K. Daams, Moorwijk, Boxtel.

Te koop: prachtig bruidstoilet. Compleet met kapje en sluier. Maat 40—42. Niet in Boxtel gedragen. Brieven onder no. 352, Molenstraat 19.

Hardboard: zachtboard, brandvrijboard, tegelboard, gaatjesboard. Hornitex-plasticboard enz. Diverse soorten triplex. Lage prijzen. Houthandel Steenbakkers, Stationstraat 58, Tel. 266.

Voor stalen ledikanten en divanbedden en bedstellen, Meubelhuis De Beurs, Markt 22.

Te koop wegens plaatsgebrek: wasmachine (Miele) met wringer, lange lieslaarzen, mooi buffet. Bezichtigen 2—5 uur: W. Nas, Dufourstraat 17.

Te koop i.z.g.st. 4 clubs met ronde tafel, 3-deurs boekenkast 1.40—2.00 met boeken, middendeur glas-in-lood, petroleumkachel (B.E.S.) Bevragen uitsluitend maandag 4—8 uur, Veldakkerstraat 1.

Lijstwerk: plinten, architraven plafondtengels, hollatten, kwartrondjes, glaslatten, etc. Concurrerende prijzen. Houthandel Steenbakkers, Stationstraat 58, Tel. 266.

Fa. J. P. v. d. Velden, Boxtel. Voordelige aanbieding Zaalberg Wollen Dekens. Deze gaan een mensenleven mee.

Te koop: salonlamp, divan, gr. keukentafel, weckflessenrek, bok met wringer. kindertuinbank, cocosloper, dienblad. Adres: v. Hugenpothstraat 21.

Te koop goed onderhouden dressoir. Bevragen Molenstraat 19.

'n Prachtcollectie Bijouterieën vindt U alleen bij Bijouterie M. J. v. d. Broek & Zn., Breukelsestraat 34. Tel. 220.

Te ruil grote nieuwe woning met 4 slaapkamers tegen kleinere woning met 2 slaapkamers. Goede oude woning komt ook in aanmerking. Brieven onder nr. 353, Molenstraat 19.

Originele Nerts-oorclips, fantastisch chique *f* 8,75. Bijouterie M. J. v. d. Broek & Zn. Breukelsestraat 34, Tel. 220.

Wie wil de mij toegewezen flatwoning ruilen voor een goed benedenhuis. Nieuwstraat 150.

Wie wil flatwoning ruilen tegen andere woning? Aanbiedingen onder nr. 356, Molenstraat 19.

Te ruil: huis met tuin in Dufourstraat, tegen huis elders in Boxtel. Brieven onder no. 357, Molenstraat 19.

In St. Petruskerk laten liggen: glacé dameshandschoenen (beige). T.b.t.t.b. v. Coothstraat 31

Fa. J. P. v. d. Velden, Boxtel. Zo juist ontvangen de nieuwste Damesstoffen en Pullovers. Voordelige prijzen.

Dames! Zo juist ontvangen de nieuwste Belair vloeibare Make-Up. Niet te evenaren in kwaliteit. Niet te evenaren in prijs. Belair vloeibare Make-Up, in grote plastic tube *f* 2,95 Dameskapsalon - Parfumerie M. J. v. d. Broek & Zn., Breukelsestraat 34, Tel. 220.

Hout: alle soorten timmerhout voor aannemers, knutselaars, thuiswerkers, boeren etc. Ook Eiken, Limba, Beuken, Iepen, Afzelia (dit hout werkt niet), etc. Scherpe prijzen. Houthandel Steenbakkers, Stationstraat 58, Tel. 266.

Singer naaimachines zijn de beste ter wereld. Singer garantie. Singer service. Singer de meest verkochte machine. Singer, Breukelsestraat 30, Boxtel Tel. 248.

Voor dressoir, eethoektafels en stoelen: Meubelhuis De Beurs, Markt 22.

Woensdag gehaktdag *f* 1,68 per 500 gr. Nergens beter gehakt dan bij slagerij Clercx.

Bewaarfruit: appels, hand- en stoofperen vanaf 12 cent per kilo. Nu nog volop val à 10 cent per kilo. J. van Dijk, Kopper 21.

Slagerij Clercx geeft deze week voor reclame: a.s. vrijdag: poulet *f* 1,60 per 500 gram, runderrib *f* 2,75 per 500 gram, lunchpakket: 150 gram leverkaas en 100 gram gek. spek samen *f* 1,—, bloedworst 75 ct. per 500 gram. A.s. maandag: 4 lekkerbekjes 85 cent, 3 slavinken voor *f* 1,—, 100 gr. berliner 44 cent. Dinsdag speklappen *f* 1,40 per 500 gram, 150 gram bacon 82 cent, Woensdag 150 gram gebr. gehakt 53 cent. Donderdag verse worst *f* 1,75 per 500 gram, 100 gram tongworst 38 cent. Uitsluitend superkwaliteit.

Eetaardappelen te koop bij A. Strik, Eindhovenweg 39.

Slachthaantjes bij A. Vogels, Pr. Hendrikstraat 23.

Te koop: onderstel voor platte wagen. Vorstenbosch, De Braken 7.

Voederbieten te koop bij W. v. Berkel, Kleinderliempde 9, Boxtel.

Te koop zware volbloed vaars aan telling. Abortusvrij bedrijf. C. v. d. Langenberg, Tongeren 9.

Te koop: dragende zeug, eerste worp, bijna aan telling. M. Habraken, Luisel 12.

Een toom biggen bij Th. van Krieken, Oirschotseweg 5.

Te koop: een toom biggen. C. v. d. Loo, Roond 10a.

Biggen te koop bij Swinkels, Lennisheuvel 1.

Te koop gemerkte dekrijpe N.L. drijtvarkens. F. Knoops, Kasterensestraat 8, Liempde.

Te koop: een toom beste biggen bij Joh. v. Kasteren, Mijlstraat 27.

D. DE MOULIN,
Chirurg.
van 3 t.e.m. 8 november
geen spreekuren

Op Allerheiligendag
zaterdag 1 november
zal GEEN melk worden bezorgd
Men neme vrijdag 31 oktober voldoende melk voor 2 dagen in voorraad, en rekene tevens af.
De gezamenlijke Boxtelse Melkhandelaren.

IVOROL: Tanden rein - Adem fris

DENKSPORT

HORIZONTAAL: 1. deel v. e. boom; 3. vernis; 6. strik; 8. vaas; 10 cilinder; 11. woonschip; 12. vis; 14. rivier in Italië; 16. lengtemaat (afk.) 17. duits pers. vnw.; 18. olienootje; 19. bestaat; 20. kindergroet; 21. chin. maat; 23. bid (lat.); 25. vruchtvliesje; 26. ik (lat.); 28. eenh. v. electr. stroomsterkte (afk.); 30. bevel; 31. meelkost; 32. roofdier.

VERTICAAL: 1. bloem; 2. spil; 4. uitroep; 5. bevestigingsmiddel; 6. soort onderwijs (afk.); 7. steensoort; 9. voorzetsel; 10. communicatiemiddel; 13. werpstrik; 15. familielid; 16. dwaas; 20. nevel; 22. beetje; 24. rondhout; 27. bevel; 29. familielid; 30. dus (eng.).

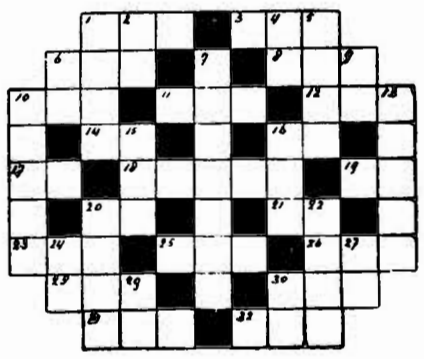

OPLOSSING VORIG KRUISWOORDRAADSEL:

HORIZONTAAL: 1 ans; 4. reu; 7. lot; 10 als; 11. e.o.; 12. ka; 13. roos; 16. nare; 19. notitie; 20. nero; 21. erie; 23. do; 24. l.l.; 26. aga; 28. aai; 29. kat; 30. a.n.p.

VERTICAAL: 1. ale; 2. noor; 3. st; 4. ra; 5. elke; 6. u.s.a.; 8. pastoor; 9. kanteel; 14. one; 15. oor; 17. air; 18. rei; 20. noga; 22. elan; 23. dak; 25. lip; 27. at. 28. aa.

Apostolaatsvorming

De dood van Pius XII ligt nog maar kort achter ons. De indruk, die hij op ons gemaakt heeft, zullen wij niet gemakkelijk vergeten. Hij zal in onze herinnering voortleven als de Paus, die streed voor een nieuwe betere wereld. Juist daarom heeft hij meer dan wie ook van zijn voorgangers de belangrijke plaats van de leek in de Kerk naar voren gebracht. Onophoudelijk heeft hij de leken gewezen op hun verantwoordelijkheid tegenover onze tijd, hun taak bij de opbouw van een betere wereld. Zij moeten God terugbrengen in een samenleving, die helemaal van Hem vervreemd is.

Met dit doel voor ogen greep Pius XII elke gelegenheid aan om de christelijke leken aan te sporen ieder in hun eigen omgeving door gebed en apostolaat mee te werken aan de opbouw van een nieuwe wereld. Hierop komen al die toespraken, die hij hield tot groepen uit allerlei klassen en standen neer: „Zet al uw krachten in om deze maatschappij weer op God te richten".

Er hangt een sfeer van zondigheid over onze wereld. Het is niet alleen een kwestie van een toenemend aantal non-paschanten, van steeds talrijker echtscheidingen, maar het gaat erom, dat de samenleving als geheel in staat van zonde verkeert. Ieder is hieraan schuldig. Wij voelen echter onze schuldigheid niet meer. De grote zonde van onze tijd is, dat de mens het zondebesef begint te verliezen. Men ziet niet meer dat iets zondig is, maar aanvaardt het als iets vanzelfsprekends. En zo ontstaat er in onze dagen een algemene verwarring, vertwijfeling, verveling.

Pauselijke maandintentie van het Apostolaat des Gebeds voor november 1958 :

„Hart van Jezus, schenk aan de leken een betere geestelijke vorming voor het apostolaat".

In deze wereld staat de christen. Hij staat voor de taak deze wereld tot God terug te brengen op zijn plaats in de samenleving: zijn gezin, zijn werk, zijn ontspanning. Langs deze wegen kerstent hij de wereld. Maar hij is hiertoe alleen in staat als hij zelf geheel gegrepen is door God, als Christus de eerste plaats in zijn hart inneemt. Hoe zou hij anders zijn medemensen op het goede pad kunnen brengen?

Er zijn in onze dagen talloze instellingen, die de leken voorbereiden op hun taak: volkshogescholen, gemeenschapsoorden, het Maria Legioen, Maria-Congregatie, bedrijfskernen, enz. Maar de vorming bij uitstek is en blijft nog steeds de retraite, zij gaat tot de diepste grond van het apostel-zijn: het contact met God om van Hem uit te getuigen aan de medemens.

Laten wij ons daarom in de Gemeenschap der Heiligen met Pius XII in gebed verenigen, opdat de Heer de apostolische vorming van de leken overvloedig moge zegenen.

Johannes XXIII

Waarom deed nieuwe paus deze naamkeuze ?

„Vocabor Johannes", ik zal Johannes heten. Zo begon de nieuwe paus dinsdagavond in het conclaaf zijn eerste toespraak tot de kardinalen.

In deze toespraak gaf hij o.a. een verklaring voor zijn naamkeuze. Deze bleek allereerst om persoonijke redenen op Johannes te zijn gevallen. Zo heette nl. de vader van de nieuwe paus, terwijl St. Johannes de patroon is van de kleine parochiekerk waar hij gedoopt werd. Hij zei vooral ook te houden van de naam Johannes vanwege de twee dragers van die naam die het dichtst bij Jezus Christus, de stichter der Kerk, stonden, nl. Johannes de Doper en St. Jan, de apostel en evangelist. Ook stond de naam Johannes in de uitgebreide lijst van de Romeinse pausen numeriek aan de spits.

De eerste paus, die de naam Johannes aannam, heeft in Rome gezeteld van 523 tot 526. Had deze vroege voorganger van de thans gekozen kerkvorst in de apostel Johannes, immers wel „de apostel der liefde" genoemd, zijn hoge ideaal gezien? In elk geval zullen de gelovigen de nieuwe Johannes, evenals zijn voorganger paus Pius XII, als een „Johannes", d.i. gave van God, ontvangen.

Kruiswoordraadsel

De zon zakt nu al vroeg in 't nest,
Maar in de kamer is het best,
De kachel staat te branden;
En als het werken is gedaan
Komt er de kruiswoordpuzzel aan,
Een kogelpen in handen.

Een watering is altijd lee
En een riviertje Aa of Ee,
Daarin wordt je ervaren;
Een soort walvis blijft een pork,
Uit een bestek diep je een vork,
Een vlaktemaat is are.

Geen puzzel zonder een rebel,
De bode is er een pedel,
Dat zal maar zelden missen;
Een landbouwwerktuig is de eg,
De wig is al z'n leven keg,
Je kunt je niet vergissen.

Een Utrechtse rivier is Eem,
Een grondsoort meestal klei of leem,
Een plaats in Brabant Uden;
Een duw is por en roem is eer,
Daar heb je ook de Oder weer,
Muziekterm is etude.

Gemalen graan natuurlijk meel,
Het engels bier is steevast ale,
De tijding is een mare;
De enter vindt je en de Ob,
Pro, ode, el en leg en pop,
De menigte is schare.

De pret is groot, de kunst is klein,
Het kan wel eens vervelend zijn
Wanneer je zit te lezen;
Maar wordt nooit nijdig als een spin:
Het hele halve huisgezin
Kan er zo zoet mee wezen!

JAAP MIJDERWIJK.

Hoe zit dat met de belastingen?

★ de belastingen hebben, voor zover men dit in de geschiedenis kan nagaan, altijd bestaan, hoewel er een groot verschil is tussen de belastingen van vroeger en nu.

★ in de oudheid kende men het hoofdgeld, de grondbelasting en een successie- en verbruiksbelasting en in de middeleeuwen waren niet de belastingen, maar de opbrengsten van de domeinen de grootste inkomstenbron voor de landheren.

★ ten tijde van de Bourgondische vorsten kregen de belastingen een vaster karakter en zij ontwikkelden zich verder onder de regeringen van Karel V en Filips II.

★ bekend is het heftige verzet van de bevolking, toen de Spaanse landvoogd Alva de 100ste, 20ste en 10de penning wilde invoeren.

★ de economische ontwikkeling van de staat in de 19e en 20ste eeuw met de bemoeiingen van de overheid op sociaal en economisch gebied hebben geleid tot het huidige belastingstelsel, dat heel wat verder gaat dan Alva's geringe eisen.

★ men onderscheidt de belastingen in de directe belasting als de inkomsten-, de vennootschaps-, de grond-, de personele- en de ondernemingsbelasting en de indirecte belasting als de invoerrechten en accijnzen, de omzetbelasting e.d.

★ het is vooral de tijd van de Duitse bezetting geweest, waarin het peil van de belastingen werd opgeschroefd tot de huidige belastingdruk.

(Nadruk verboden).

Plaatselijk Nieuws

Winkels vrijdag niet langer open.

In tegenstelling tot desbetreffende geruchten delen wij mede, dat de winkels op de vooravond van Allerheiligen (dus vrijdag 31 oktober) niet tot 9 uur geopend zijn, doch normaal om 6 uur gesloten worden.

Foto Amateurclub.

Woensdagavond werd in hotel Theuwkens de oprichtingsvergadering gehouden van de Foto Amateurclub.

Uit de opkomst bleek dat er in onze gemeente een behoorlijke belangstelling bestaat voor samenwerking in de liefhebberij met de camera. Een 25-tal amateurs waren aanwezig en er waren ook nog berichten van verhindering binnen gekomen.

Een voorlopig bestuur werd aangewezen.

Bioscoop.

A.s. zaterdag en zondag zal in theater „De Ark" vertoond worden de film „Paris Holiday". Ieder kan zich naar hartelust amuseren met deze dwaze combinatie van comedie, thriller en klucht, die is opgenomen in technirama en technicolor. De bekende komieken, de Amerikaan Bop Hope en de Fransman Fernandel, vertolken de hoofdrollen, hetgeen het bioscooppubliek waarschijnlijk reeds voldoende zegt. Alle leeftijden.

R.K. Openbare Leeszaal en Bibliotheek.

Herman Brandtstraat 3.

AANWINSTENLIJST VAN ENGELSE ROMANS.

M. Allingham: Death of a ghost.
J. Austen: Pride and prejudice.
L. Bromfield: The farm; The rains came.
P. Buck: The townsman.
A. Christie: The little niggers.
E. Crispin: The long divorce.
M. Dickens: The happy prisoner; One pair of feet.
C. S. Forester: The general; The gun; Mr. Midshipman Hornblower.
S. Gardner: The case of the empty tin; The case of the shoplifter's shoe; The D.A. holds a candle.
M. Innes: Death at the president's lodging.
W. March: The bad seed.
E. Queen: The four of hearts.
M. de la Roche: The Whiteoak brothers.
N. Shute: The chequer board; Landfall; No highway; Pied piper, Requiem for a Wren.
R. Vickers: The department of dead ends.
P. G. Wodehouse: The code of the Woosters; Pigs have wings
H. Wouk, The „Caine" mutiny.

Agenda

SPREEKUREN WETHOUDERS:

Wethouder Valks: maandag van 10—11 uur op het adres Burgakker 5.

Wethouder v. d. Meijden: donderdagvoormiddag 9—10 uur ten gemeentehuize.

Wethouder v. d. Krabben: zaterdag van 10—11 uur v.m. ten gemeentehuize. (niet voor woningruimte).

Wit-Gele Kruis

Dienstrooster: Zondagsdienst (zaterdag en zondag boodschappen van 1—2 uur).

Avonddienst (maandag t.e.m. vrijdag boodschappen van 7—8 uur) Mevr. Kagey-Clercx, Kalksheuvel 41.

Uitleen, dagelijk van 2 uur tot half 3. Zonder lidmaatschapskaart en statiegeld wordt niets meer uitgegeven.

Consultatiebureaus voor zuigelingen:

Duinendaal: 's maandags van kwart voor 2 tot kwart voor 3.

De Burcht: dinsdag van kwart voor 3 tot kwart voor 4.

Lennisheuvel (Orion): 2e en 4e woensdag van de maand.

KERST- EN NIEUWJAARS CORRESPONDENTIE.

Zeepostcorrespondentie voor de hierna genoemde Buiteneuropese bestemmingen, waarvan het gewenst is, dat zij de geadresseerden vóór 25 december 1958 cq vóór 1 januari 1959 bereikt, moet — onvoorziene omstandigheden voorbehouden — uiterlijk op de hierna achter de landen vermelde data worden ter post bezorgd.

Argentinië (Buenos Aires)	17 november
Australische Statenbond (Fremantle, Melbourne, Sydney)	3 november
Belgische Kongo (Leopoldstad)	26 november
Brazilië (Rio de Janeiro, Santos)	18 november
Brits-Oost-Afrika (Mombasa, Dar-es-Salaam)	9 november
Canada (Montreal	27 november)
Indonesië (Djakarta)	6 november
Nederlandse Antillen (Willemstad, Oranjestad)	24 november
Nederlands-Nieuw-Guinea (Sorong)	16 oktober
Suriname (Paramaribo)	26 november
Unie van Zuid-Afrika (Kaapstad)	23 november
Verenigde Staten van Amerika (New York)	27 november

De overtochtsduur is in het algemeen berekend tot de plaatsen achter de landen vermeld. Voor andere bestemmingen in bedoelde landen is in sommige gevallen een vroegere verzending nodig.

ZONDAGSDIENST DER ARTSEN
UITSLUITEND VOOR SPOEDGEVALLEN
ZATERDAG 1 NOVEMBER en ZONDAG 2 NOVEMBER
DOKTER MARGRY
Clarissenstraat 20 Telefoon 212

Gezocht groot pand
voor verblijf 150 personen
10 H.A. grond
BRUNGER, Bourgondiësingel 13, Den Bosch

R.K. Lagere Technische School „Pius X"
Boxtel
Aan de R.K. Lagere Technische School te Boxtel is de betrekking vacant van
TYPIST(E)
Gegadigden dienen minstens in het bezit te zijn van het ULO-diploma en diploma typen.
Salarisgrenzen: voor leeftijd 15-21 jaar f 77.09 tot f 169.38 bruto per maand.
Voor gegadigden van 21 jaar en ouder f 193.27 tot f 321.39 bruto per maand.
Indiensttreding per 1 december a.s.
Uitvoerige schriftelijke sollicitaties vóór 4 november a.s. aan het Bestuur der school, Prins Bernhardstraat 18.
Persoonlijk bezoek alleen na oproep.

Gevraagd alleszins bekwaam
▶ **CHAUFFEUR,**
boven de 30 jaar. Zonder goede getuigschriften onnodig te solliciteren.
Brieven onder nr. 354 Molenstraat 19

Gevraagd
actieve jongens
voor montage-atelier
AANMELDEN dagelijks van 9—12 uur.
HEUSSEN'S GLOEILAMPENFABRIEK
Rijksweg 1 — Boxtel

Handelskantoor te Boxtel
vraagt
op verkoopafdeling
Vrouwelijke Medewerkster
voor bediening telefoon en typewerk.
Vlot kunnende typen, Mulo-opleiding gewenst.
Leeftijd 17 à 18 jaar.
Brieven onder nr 355, bureau Brabants Centrum.

Gevraagd
enige nette meisjes
voor montage-atelier
AANMELDEN dagelijks van 9—12 uur.
HEUSSEN'S GLOEILAMPENFABRIEK
Rijksweg 1 — Boxtel

Wij bouwen met z'n al aan de kerk op de Selissenwal

P. DE GRUYTER & Zn N.V.
's-HERTOGENBOSCH
vraagt voor haar inpakafdeling
MEISJES
★
Hoog loon
Reiskosten worden vergoed
★
Aanmelden dagelijks van 9—12 uur en van 2—6 uur, alsmede maandag en woensdagavond van 19.00—20.00 uur bij afdeling Arbeid, Visstraat, 's-Hertogenbosch.

N.V. Confectie-industrie
LAMBOOY VAN KEMPEN
vraagt voor haar ateliers
a) GEROUTINEERDE NAAISTERS
b) HALFWAS NAAISTERS
c) LEERLING NAAISTERS
De N.V. stelt allen in de gelegenheid **geheel gratis** haar vakdiploma's (lingerie, costumière en coupeuse) van de modevakschool de E.N.S.A.I.D. te behalen.
Geen lopende banden, zelfstandig werk, goed loon, prettige werkkring.
Aanmelden dagelijks tot 18.30 uur Personeelsbureau, Mathildastraat 3, 's-Hertogenbosch

Nieuws uit onze Platenbar

I Love you Baby	Paul Anka	f 3.60
Midnight	Paul Anka	f 3.60
Bird Dog	Everly Brothers	f 3.60
Bittere Tranen	Enny Denita	f 3.60
Kus-Kus Polka	Tonnetje Toeter	f 3.60
Lili Marleen	Soldatenkoor Paraat	f 3.60
Tabé Ouwe Reus	De Hartedieven	f 3.60
Bloed Rode Rozen	De Korenbloemen	f 3.60
Adieu Janet	John De Mol Jr.	f 3.60
Vergeet Me Niet (Return To Me)	John De Mol Jr.	f 3.60
Little Pixie	Moe Koffman	f 3.60
You Need Hands	Eddie Corme	f 3.60
Born To Late	Pony Tails	f 3.60
Little Star	The Elegants	f 3.60
Tea For Two Cha-Cha	Bill Ador	f 3.60

Fa. L. W. v. d. Broek
Clarissenstraat 3 (bij de Markt) - Boxtel

Theater „De Ark" Boxtel

zaterdag, 1 november 6 en 8.30 uur
zondag, 2 november 6 en 8.30 uur

PARIS HOLIDAY

met Bop Hope, Fernandel, Anita Ekberg en Martha Hyer

De grootste dwaas van Amerika plus de meest dwaze Fransman van de wereld voor de eerste maal tesamen . . . oerkomische scènes . . . Fernandel in een helicopter boven Parijs . . . Ben Hope bengelt er onder . . .

In technicolor
Alle leeftijden

Plaatsbespreken: Aan de kassa zaterdag v.a. 6.30 uur. Zondag vanaf 5 uur. Tel. 503.

Voor Allerzielen

ruime sortering **Potchrysanten** (billijke prijzen) ook **Graftoefen en Grafkruisjes.**

Worden **gratis** op de kerkhoven geplaatst. Indien tijdig besteld ook in Liempde, Gemonde, Esch en Lennisheuvel.

Bloemsierkunst **P. P. van Zogchel**
Bosscheweg 5 Tel. 492

Siamees Zilveren Armbanden v.a. f 40.50
Siamees Zilveren Broches v.a. f 13.50
Siamees Zilveren Oorbellen v.a. f 9.35

Alleen bij Parfumerie-Bijouterie
M. J. VAN DEN BROEK & Zn.
BREUKELSESTRAAT 34 — TEL. 220

Een welkom geschenk voor de a.s. feestdagen is het

Berne handmissaal

Een geheel nieuw misboek voor zondagen en feesten, gebracht door de Abdij van Berne

Een juweel van een missaal met zeer bijzondere eigenschappen waarvan wij speciaal onder de aandacht brengen:
geen zoeken meer - alles ter plaatse
Dit missaal is verkrijgbaar in 9 diverse uitvoeringen vanaf f 9.90 tot f 23.25.
Laat u dit missaal geheel vrijblijvend tonen in onze winkel, alwaar ook een uitgebreid prospectus gratis verkrijgbaar is.

Boekhandel TIELEN, Stationstraat 28

Foto-Atelier en Fotohandel
JOS. W. DE KONING
Pastoor Erasstraat 10

Lancôme
Alleen verkrijgbaar bij
Depositaire
Jov. Grinsven-v. Summeren
Boxtel - Markt 15 - Tel. 620

De nieuwe kerk - ieders werk

Reclame!

donderdag en vrijdag:
Belegen volvette Kaas
32 ct per 500 gram

●

1 Potje Pindakaas en
1 grote pot Appelmoes
(goudrein.)
voor 80 cent

Wim van Oers
Breukelsestraat 15
Hèt adres voor een lekker stukje kaas!

Foto-Atelier en Fotohandel
JOS. W. DE KONING
Pastoor Erasstraat 10

★★★★★★★★★
Een grote sortering
Speelgoed
vindt U bij de
Fa. Th. W. v. Dongen
Rechterstraat 58
★★★★★★★★★

A.s. zaterdag 1 november
RIKKEN
bij Bartje Dankers
Stationsplein 9
Aanvang 8 uur.
Waardebonnen als prijzen

A.s. zondag 2 november
groot Rikconcours
In Café van TRIGT
t.b.v. Biljartclub Groene Pommerans
Waardebonnen Aanvang 8 uur

Vrijdag 31 oktober
RIKKEN
in Café v. d. Meijden
Fellenoord 6
(t.b.v. Biljartver. Poedelvrees)
● Prachtige prijzen. ●
EXTRA SERIEPRIJS !

R.K.S.V. „Boxtel"
Vrijdag 31 okt. om 8 uur
Rikconcours
in 't St. Paulus Jeugdhuis
Prachtige prijzen
Extra serieprijs

Schoonheidsartikelen
Dr Madame Payot
Alleen verkrijgbaar bij
Depositaire
Jov. Grinsven-v. Summeren
Boxtel - Markt 15 - Tel. 620

No. 727 31 OKTOBER 1958

Brabants Centrum

Terloops...

★ De krant heeft de activiteit van de Dienst voor Gemeentewerken niet kunnen bijbenen en dat is „Terloops" op een journalistieke blunder komen staan. Op het ogenblik, dat vorige week in deze rubriek nl. de mededeling werd afgedrukt, dat nu ook de weg van Onrooi naar Olland via Kasteren verhard zou worden, lag deze belangrijke, enkele kilometers lange verbindingsweg daar al geruime tijd te pronken als een „modelweg" voor het verkeersnet in onze buitenwijken. Wat was er gebeurd. De krant had zich voor de oriëntatie verlaten op bepaalde raadsstukken, waarvan de actualiteit inmiddels ook al getorpedeerd was door deze verheugend snelle gang van zaken. Jammer, want dit prachtige werk verdiende zeker eerder publieke bekendheid te hebben gekregen. U moet beslist eens 'n mooie herfstmiddag vrij maken om dit object te gaan bezichtigen. Dan zult U ervan overtuigd raken, dat het punt ‚wegenonderhoud" een voornaam chapiter vormt in het gemeentelijke bestuursprogramma. Zo is het! ★ „Wij bouwen met z'n al aan de kerk van Selissenwal!" Zo stond het vorige week in de krant: als een lijfspreuk, als een gezamenlijk devies, als een strijdkreet, zouden we haast zeggen. Zulk een krachtige taal behoort echter geschraagd te worden door daden, vele en grote daden, want anders gaat het allemaal erg op bombastisch geschreeuw in de ruimte lijken. En daarmee komen we echt niet waar we wezen moeten. Meer activiteit, meer offervaardigheid ook dus voor de Boxtelse kerkebouwactie. Wij moeten ieder in onze eigen omgeving wat geestdrift trachten los te slaan voor dit prachtige doel. Dat kan onder het wekelijkse potje kaarten door, per saldo heb je dan de centen in de hand. Dat kan ook tijdens het boodschappen doen, per slot van zaken zou je al die reclamezegeltjes wel eens kunnen gaan aanwenden als aandelen in deze grootse onderneming. Dat kan ook tijdens het spel, want is het geen boeiende wedstrijd voor kinderen te pogen de meeste centen te vergaren voor het huis van Onze Lieve Heer. Komaan, wie bouwt ermee??? Gods kerk — ieders werk!!! ★ Enkele dagen geleden hebben we een bijzondere actie van het Verbond voor Veilig Verkeer afgesloten, de z.g. internationale verlichtingsactie. Omdat we nog een poosje omgeven blijven door verkeersgevaren, zoals die worden veroorzaakt door snel invallende duisternis en door tegen de verlichtingsvoorschriften zondigende weggebruikers, zal men in dat blad regelmatig enkele „lichtpuntjes in het verkeer" kunnen ontdekken, d.w.z. tips voor een deugdelijke verlichting voor alle mogelijk verkeer. Steek er Uw licht s.v.p. mee op! ★ De politie zal in deze tijd extra streng toezien op het naleven van de verlichtingsvoorschriften en regelmatig contrôle houden. U bent door de verlichtingsactie gewaarschuwd en kunt deze reactie van de vrijuit bonnetjesscheurende dienaren van de wet dus moeilijk kwalijk nemen. Zorg dat U niet tegen de lamp loopt! ★ Terloops willen we onze lezers er tenslotte nog op wijzen, dat we — in beslag genomen door de beslommeringen van het leven van alle dag — ongemerkt de datum van Boxtels bevrijding gepasseerd zijn. De 25e oktober was het al weer 14 jaar geleden, dat met het nodige oorlogsrumoer in onze gemeente een einde kwam aan de periode van verdrukking, verzet en.... lijden. Hoe snel leven we, hoe snel vergeten we! ★ Uit de Boxtelsche Courant van 25 jaar geleden: „Zondag j.l. vierde de R. K. Werkliedenvereeniging „St. Joseph" haar 25-jarig bestaansfeest. Onder de talrijke aanwezigen merkten wij op deken Spierings; pastoor De Kort; talrijke eerw paters; kap. Vermeer, geest. adviseur; v. Rijen, bondsvoorzitter; A. v. Uden, voorzitter van den Raad van Arbeid te Eindhoven, dokters P. en C. Hoek en talrijke officieel genoodigden". (3 november 1903).

■ Vergeelde geschiedenis

„NIEUWS" UIT DE KRANT VAN 25 JAAR GELEDEN.

■ **Ontgroeningsexcessen.** — Op de vragen van het Kamerlid mej. mr. Frida Katz:

1. Heeft de minister kennis genomen van het ongeval dat zich heeft voorgedaan bij de jongste ontgroening der aanstaande leden van het Utrechtsche studentencorps?

2. Is de minister van oordeel, dat tegen dergelijke excessen, welke zich bij herhaling voordoen, langs anderen dan strafrechtelijken weg opgetreden moet worden?

Eerst even kijken bij
DE BIJENKORF
FA A. VAN KOL
Ziet onze etalages

3. Is de minister bereid de noodige maatregelen te nemen ten einde het plaats hebben van ontgroeningshandelingen, waardoor leven of gezondheid in gevaar gebracht wordt, zooveel doenlijk in de toekomst te voorkomen?

Antwoord van de minister:

1 en 2. Deze vragen worden bevestigend beantwoord.

3. De wet (artikel 117 der Hooger-onderwijswet) wijst den rector magnificus aan als de autoriteiten, die tegen overtreding van de tucht of bij wangedrag repressief moeten optreden. Zij stelt van de uitspraak des senaats beroep open op den minister. In het geval, bedoeld in de eerste vraag, is de genoemde autoriteit thans diligent.

■ **Wettelijke regeling van het cadeaustelsel.** — In de jaarlijksche vergadering van het Nationaal Comité tot beteugeling van het cadeaustelsel werd toegelicht, dat de kansen voor een wettelijke regeling van het stelsel thans gunstig zijn.

De Middenstandsraad heeft den Minister van Economische Zaken de invoering van een wettelijke regeling van het cadeaustelsel zeer aanbevolen. De minister die zich in de Tweede Kamer destijds in zeer ongunstigen zin heeft uitgelaten over het cadeaustelsel, heeft sympathie voor een wettelijke regeling van dit verkoopsysteem, doch wacht thans nog het advies van den Nijverheidsraad af.

■ **Wat Mgr. Poels betoogde op een meeting van de R.K. Staatspartij te Venlo** — De tegenwoordige economische toestand, meende spreker, is onhoudbaar. Dat ondervinden alle bedrijfsgroepen. De diepste oorzaak daarvan is, dat onze maatschappij onchristelijk is. Wij willen radicale hervormingen in deze maatschappij: verbetering allereerst van de mensch zelf. Op sociaal-economisch gebied eisen wij de corporatieve maatschappij en daarnaast een radicale hervorming van de volksvertegenwoordiging. Dat wilden wij reeds vóórdat de fascisten als groep bestonden.

Maar niemand kan dit in zeer korten tijd tot stand brengen. Er hangen vele internationale problemen mede samen. Vooral vordert een dergelijke hervorming van de maatschappij tijd, omdat de geest der menschen zelf moet worden omgevormd in christelijken zin.

■ **Bij de behandeling der rijksbegrooting voor het jaar 1934.**

Verlaging der woninghuren.

Geen poging zal onbeproefd worden gelaten om tot daling van bouwkosten te komen, waarbij de regeering echter niet wenscht, het woningtype te doen dalen beneden hetgeen zij als moreel minimum beschouwt.

Met „geleidelijke huurverlaging" bedoelt de regering tweeërlei. Ten eerste een daling van het huurpeil, die bereikt zal worden, wanneer de woningmarkt langzamerhand ruimer wordt van woningen met lagere huur. Ten Tweede een herziening van de huren der woningen, die met overheidssteun zijn gebouwd, voor zooveel die te hoog blijken.

■ **De werkloosheid onder intellectueelen.** — In verband met het in sneller tempo toenemen van het aantal studenten aan de universiteiten (ook aan de Hoogescholen is toeneming, maar in lager tempo) wijst de „Nederlander" erop, dat er reeds thans in de academische beroepen een niet onbelangrijke werkloosheid is.

Het sterkst is deze onder de ingenieurs. Bekend is, dat er 231 technische en 60 landbouwingenieurs zonder werk zijn, van wie velen een jaar en langer. Maar onder de aan de universiteiten opgeleiden vinden wij de werkloozen evenzeer. Voor de medici wordt een aantal van 200 op plaatsing wachtende afgestudeerden genoemd. Van 153 leeraren met middelbare bevoegdheid staat vast, dat zij geen werkkring hebben. Werklooze apothekers zijn er nog niet, maar dat ook hier een belangrijke overvulling staat te wachten, valt af te leiden uit het feit, dat er in Nederland en Nederlandsch-Indië samen 800 apothekersplaatsen zijn en het aantal pharmaceutische studenten 550 bedraagt. En wie zal zeggen, hoeveel mrs. in de rechten reeds zonder arbeid zijn?

Daarbij komt, dat er tal van gestudeerden zijn, die wel eenig werk hebben, maar daarmee niet of nauwelijks in hun levensonderhoud kunnen voorzien.

Lichtpunten in het verkeer.

VERLICHTINGSVOORSCHRIFTEN VOOR PERSONENAUTO'S, VRACHTAUTO'S, AUTOBUSSEN.

Twee koplichten, twee stadslichten en twee achterlichten. Daarnaast twee rode reflectoren aan de achterzijde, welke ook in de achterlichten mogen zijn ingebouwd. De koplantaarns, zowel als de zich daarin bevindende gloeilampen moeten zijn voorzien van een rijkskeurmerk.

Vrachtauto's met aanhangwagens en opleggers moeten bovendien aan de achterzijde (ook overdag!) voorzien zijn van twee lengte-driehoeken.

Voor aanhangwagens, welke breder zijn dan het trekkende motorrijtuig, zijn twee zijlichten verplicht, die naar voren en opzij wit licht verspreiden.

De R.K. Slagersvereniging te Boxtel maakt bekend dat op zaterdag 1 november, Allerheiligen, alle zaken de gehele dag GESLOTEN zijn.

DANSEN DANSEN
A.s. zaterdag 1 nov.
ALLERHEILIGEN
DANSEN
bij 't Blauw Boerke
BEST
★ Prima Orkest ★

Naar
Hedel-paardenmarkt
Garage De Mol:
vertrek 8 uur.
Café Verbruggen, Gemonde
vertrek 8.15 uur.
Garage DE MOL
Stationstraat 100 Boxtel

Lancôme
Alleen verkrijgbaar bij
Depositaire
Jov.Grinsven-v.Summeren
Boxtel - Markt 15 - Tel. 620

Wat een genot
om bij dit kille herfstweer zo behaaglijk beschermd te zijn in zo'n jas van „KLASSE".
Jassen die weer en wind trotseren en zo prettig royaal dragen.
Gemaakt van gezellige
ruige tweed,
fijne mohair,
flausch of gromby,
in ruit of zéér moderne Italiaanse streep-dessins.
★
1e klas fabrikaten
en wat zéér voornaam is ...
De prijzen zijn geen bezwaar
van
133.75 tot 49.75
BERN. v. D. SCHOOT
Kruisstraat Boxtel

Openbare houtverkoop
Burgemeester en Wethouders van Boxtel zullen voor de gemeente Boxtel op donderdag 13 november 1958 om 15.00 uur in Hotel Bekkers, Stationsplein 7 te Boxtel, in het openbaar bij opbod verkopen:
12 kopen eikenbomen, 5 kopen canadabomen.
Inlichtingen en aanwijziugen kunnen op 11 en 12 november worden ingewonnen ten kantore van de dienst van gemeentewerken van 10.00 tot 12.00 uur en van 15.00 tot 17.00 uur.

Op de zondagen 2 en 9 november
DANSEN te Boxtel
in Paashuis' Dancing
Staanplaats op de Houtwerf
ORKEST „DE LICHTSTAD"

Depositaire
Dr. v. d. Hoog
SPECIAALZAAK
Jov.Grinsven-v.Summeren
Markt 15 - Boxtel - Tel. 620

Voor slachthaantjes
Aloïs Barten - Tel. 610
Bosscheweg 119

GRATIS
van Max Factor
1 proeftube hi-fi
vloeibare Make-Up
bij aankoop van
1 hi-fi lipstick.
Tevens gratis 1 proefstick:
Pan-stick Make-Up
bij aankoop van 1 tube
dagcrême van Max Factor
Verkrijgbaar bij
W. v. d. Heijden
Drogisterij „De Vijzel"
Markt 12 — Tel. 462
BOXTEL

Bij de Gildeslager ....
vlees om te watertanden!

A.s. vrijdag: 1e kwaliteit Ribstuk . . 2.58 per 500 gr.
Schenkel . . . . . 1.98 „
Poulet . . . . . 1.23 „
Ons GILDEPAKKET:
Gelderse gekookte Worst . . . . . 0.98 per 500 gr.
A.s. maandag: Stoofvlees . . . . . 2.18 per 500 gr.
Bloedworst . . . . . 0.68 „
A.s. dinsdag: Vers mager Spek . . . 1.40 per 500 gr.
150 gram Leverkaas 0.68
A.s. woensdag: Zult . . . . . 0.68 per 500 gr.
Gehakt of Verse Worst . 1.40 „
JAN POOS
Feijenoord 2
Telefoon 372

OOK U KUNT... binnenshuis KIEKEN
KOOP..... DAAROM BY UW Camera 'N Flitser!
Foto-Atelier en Fotohandel
JOS. W. DE KONING
Pastoor Erasstraat 10

Boxtels Eerste Carnavalsclub
„De Vrolijke Voortrekkers"
organiseert vanaf zondag 2 november
in Café „De Beurs" iedere zondag
een Toep- en Barakconcours
waaraan moole prijzen zijn verbonden.
★ ★ ★
Bij bovengenoemde vereniging kunnen ook nog enkele muzikanten geplaatst worden. Opgeven in het clubhuis Café „De Beurs".

Avonturen van BIM en BAM

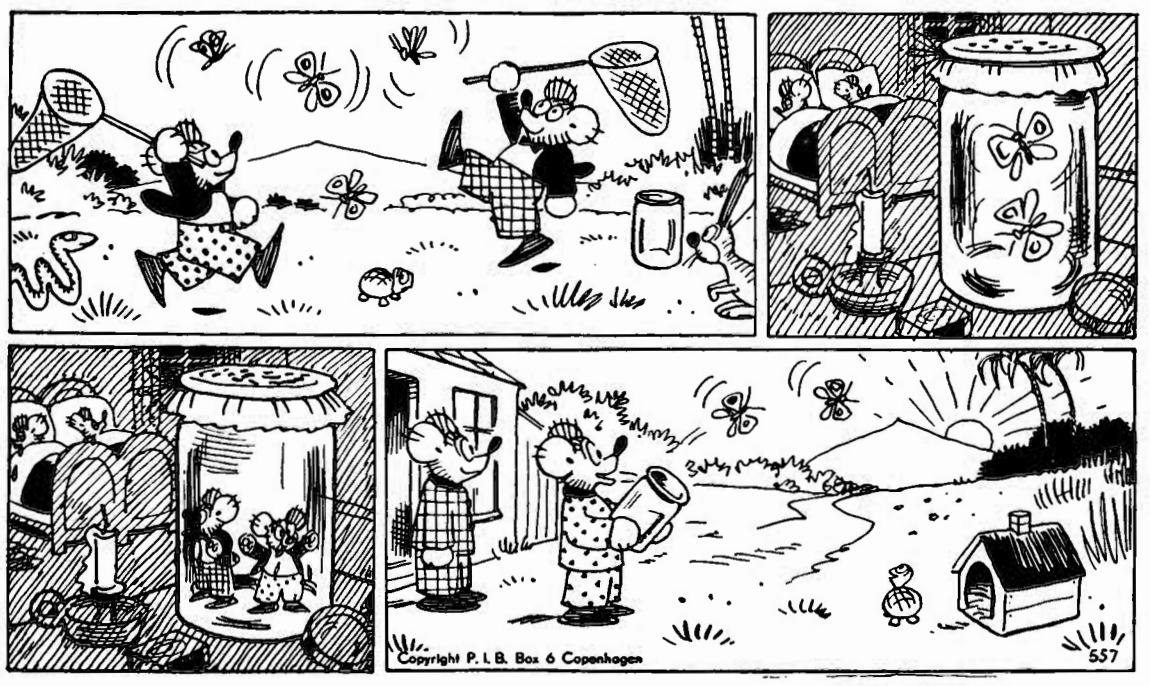

BIM EN BAM OP DE VLINDERJACHT

Bim en Bam, de beide beertjes,
maken hier op vlinders jacht
en twee mooie exemplaren
hebben ze mee thuisgebracht.
Kijk de arme stakkers fladd'ren
in een grote glazen fles;
Bim en Bam, die blij gaan slapen,
krijgen echter 'n goede les.

Beiden liggen ze te dromen
en wat hebben ze 't benauwd!
Beiden zitten in een fles, die
hen zo wreed gevangen houdt!
Neen, dat is toch een verschrikking!
En ze zeggen allebei
's morgens vroeg, bij het ontwaken:
„Laat die arme vlinders..... vrij!"

PAROCHIE-AGENDA

Parochie St. Petrus, Boxtel.

23e zondag na Pinksteren.
2 november 1958.

ZONDAG: De HH. Missen zijn om half 7, kwart voor 8, 9 uur en om half 11 de Hoogmis. HALF 7 gel. H. Mis voor het geestelijk en tijdelijk welzijn van onze parochie en van onze parochianen; Maria-altaar gel. H. Mis voor Johannes en Henricus Wagenaars; KW. VOOR 8 gel. H. Mis voor Dina Michielsen-Voets vw. haar verjaardag; Maria-altaar gel. jrgt. voor Hendrica v. d. Heuvel; H. Hart-altaar gel. jrgt. voor Wilhelmus v. d. Velden en Johanna Maria de hsvr.; H. Bloed-kapel gel. H. Mis voor frater Edward, i.d.w. Aloysius van Oerle, te Tilburg overl.; 9 UUR H. Mis voor Johannes v. Hal vw. de kinderen; Maria-altaar gel. H. Mis voor Petrus Martinus Voets en overl. ouders; H. Hart-altaar gel. H. Mis voor Karel Lodewijk Buise; HALF 11 Hoogmis als gez. H. Mis voor de overl. familie Vilé-Verdonk.

Na de Hoogmis zal de H. Bloeddoek ter verering worden uitgesteld.

COLLECTE. Vandaag is de eerste collecte voor onze eigen kerk; de tweede collecte is „VOOR DE KERKENBOUW IN ONS BISDOM". Beide collecten worden ten zeerste aanbevolen. In het bijzonder de tweede collecte, omdat U daardoor meehelpt aan de oplossing van het tekort aan kerken in ons bisdom.

AVONDOEFENINGEN. Vandaag, zondag, is het om 7 uur geen lof, maar wel zal na het zingen van de Miserere de Allerzielenpreek worden gehouden.

Deze week is het iedere avond, behalve vrijdag, om 7 uur kruisweg voor de gelovige zielen, voorafgegaan door de Miserere; na de zegen met het Allerheiligste zal nog een lied worden gezongen.

Vrijdag a.s., eerste vrijdag van de maand, toegewijd aan het Goddelijk Hart van Jesus, is het 's avonds om half 8 Avondmis, om iedereen in de gelegenheid te stellen die dag de H. Mis mee te komen opdragen en de H. Communie te ontvangen.

ALLERZIELEN. Maandag 3 november, is het Allerzielendag. De eerste drie HH. Missen zijn om half 7, het tweede drietal om half 8 en het derde drietal om half 9, waarvan de eerste H. Mis een plechtig gezongen H. Mis zal zijn.

Na de middag om 3 uur Kruisweg voor de kinderen van onze parochie; 's avonds om 7 uur voor de volwassenen.

De Allerzielenaflaat is te verdienen vanaf zondagmiddag 12 uur tot maandagavond 12 uur. Voorwaarden zijn: Biecht, H. Communie en kerkbezoek met telkens zesmaal Onze Vader, Weesgegroet en Eer aan de Vader tot intentie van Z. H. de Paus. Deze aflaat is alleen toepasselijk op de zielen in het vagevuur.

De zieke parochianen en allen, die verhinderd zijn de kerk te bezoeken, kunnen de Allerzielenaflaat verdienen door tien maal het Onze Vader, Weesgegroet en Eer aan de Vader te bidden tot intentie van Z. H. de Paus. Zij, die zondag 2 en maandag 3 november verhinderd zijn om de Allerzielenaflaat te verdienen, kunnen die nog verdienen op a.s. zondag 9 november.

Alle gelovigen, die tijdens het octaaf van Allerzielen het kerkhof bezoeken en voor de overledenen bidden, verdienen onder de gewone voorwaarden van Biecht. H. Communie, kerkbezoek en gebed tot intentie van Z. H. de Paus éénmaal per dag een volle aflaat, alleen toepasselijk op de gelovige zielen.

Wij bevelen onze gelovigen gedurende de novembermaand het gebed en het offer voor de gelovige zielen bijzonder aan.

HUBERTUSBROOD. Maandag 3 november, zal voor de H. Mis van half 7 het Hubertusbrood worden gewijd. De wijding en het gebruik van dit brood geschiedt tegen hondsdolheid, pest en andere ziekten. Houdt dit gebruik in ere.

De gelovigen kunnen zelf brood meebrengen.

OVERIGE AGENDA.

DOPEN: iedere dag van half 3 tot 3 uur; wij zouden onze gelovigen vriendelijk willen verzoeken een doop vooraf op de pastorie te komen melden.

BIECHTEN: zondagavond na de Allerzielenpreek tot 8 uur; donderdag van 7 tot 8 uur vw. de eerste vrijdag; zaterdag van half 3 tot 4 uur en van 6 tot half 8.

„AVE MARIA": de propagandisten van „Ave Maria" worden verzocht dit blaadje na de HH. Missen in de sacristie te komen afhalen.

AANBIDDING: a.s. zondag 9 november, is het de jaarlijkse aanbiddingsdag in onze parochie. Voor de versiering van de kerk op deze dag kan men nu reeds een geldelijk offer storten in de offerkist achter in de kerk of in de offerblok bij het katechismusdeurtje; zij, die bloemen willen geven voor de versiering van het altaar kunnen die zaterdag a.s. vóór in de kerk bezorgen in de omloop achter het altaar.

H. WILLIBRORDUS: a.s. vrijdag is het de feestdag van de H. Willibrordus, de patroon van de Nederlandse Kerkprovincie.

A.S. ZONDAG 9 NOVEMBER, zal onze mede-parochiaan, Pater J. v. Amelsvoort in alle HH. Missen zijn afscheidspreek houden en dan zal tevens de collecte zijn voor zijn missie.

MAANDAG: ALLERZIELEN: HALF 7 gel. H. Mis v. Hendricus v. d. Pasch; Maria-altaar gel. H. Mis voor Pius van Asveld; H. Hart-altaar gel. H. Mis voor Petrus Mertens en Maria Mertens-v. d. Assum; HALF 8 gel. H. Mis v. Jacques v. Elk en Lambert de zoon namens Lambert en Elise; Maria-altaar gel. H. Mis voor Hendricus v. d. Meerendonk; H. Hart-altaar gel. H. Mis voor Gijsbertus Vogels; H. Bloed-kapel gel. H. Mis voor Bernardus Verheijden; HALF 9 gez. H. Mis voor eigen intentie; Maria-altaar gel. H. Mis voor Willem Prick; H. Hart-altaar gel. H. Mis voor Johannes v. Hal vw. zijn echtgenote; H. Bloed-kapel gel. H. Mis voor overl. familie v. Vlerken.

Hedenmiddag om 3 uur Kruiswegoefening voor de kinderen.

Hedenavond om 7 uur Kruiswegoefening voor de gelovige zielen, vooral voor onze overleden medeparochianen. Na de Kruisweg lied no. 19.

DINSDAG: KWART VOOR 7 gel. H. Mis voor Wilhelmus v. d. Broek, Maria Catharina v. d. Pasch, de hsvr.; Maria-altaar gel. H. Mis voor Johanna Wilhelmina de Koning-v. Kerkoerle; HALF 8 gel. H. Mis voor Jan Voets; Maria-altaar gel. H. Mis voor Leonardus van Minderhout, Adrianus de zoon; H. Hart-altaar gel. jrgt. voor Cornelis v. d. Heuvel; H. Bloed-kapel gel. H. Mis voor Pastoor Arnoud v. d. Ven; HALF 9 gel. H. Mis voor Rumoldus v. d. Ven en Catharina Montens; Maria-altaar gel. H. Mis voor Mattheus en Maria Baayens; H. Hart-altaar gel. H. Mis voor Huberdina v. d. Ven-Verheijen; HALF 10 gez. Huwelijksmis.

Hedenavond om 7 uur Kruisweg; na de Kruisweg lied no. 20.

WOENSDAG: KWART VOOR 7 gez. mndst. voor Theodora Verhoeven-Timmermans; Maria-altaar gel. jrgt. voor Huberdina Drijvers-Dominicus; HALF 8 gel. H. Mis voor Marinus Cornelis v. d. Sande; Maria-altaar gel. H. Mis voor Adrianus v. Schijndel; H. Hart-altaar gel. mndst. voor Theodora Segbars-Weijers; H. Bloed-kapel gel. H. Mis v. Z. H. Paus Pius XII; Half 9 gel. H. Mis voor Franciscus Janssen; Maria-altaar gel. H. Mis voor Justinus Johannes v. d. Eerden; HALF 10 gez. Huwelijksmis.

Hedenavond om 7 uur Kruisweg; na de Kruisweg lied no. 21.

DONDERDAG: KWART VOOR 7 gez. mndst. voor Theodoor v. Heesch; Maria-altaar gel. mndst. voor Anna v. d. Linden-Jans; HALF 8 gel. jrgt. voor Johannes v. Erp en Barbara v. Erp-v. d. Meerendonk; Maria-altaar gel. mndst. voor Antoon Hubertus v. d. Heijden; H. Hart-altaar gel. mndst. voor Petronella v. Oers-Voets; H. Bloed-kapel gel. H. Mis voor Catharina de Bresser-v. d. Velden; HALF 9 gel. H. Mis voor Martinus Voets en Petronella Karssemakers vw. de kinderen; Maria-altaar gel. mndst. v. Franciscus Wilhelmus van Beek.

Hedenavond om 7 uur Kruisweg; na de Kruisweg lied no. 19.

VRIJDAG: EERSTE VRIJDAG VAN DE MAAND, toegewijd aan het Goddelijk Hart van Jesus; tevens feestdag van de H. Willibrordus, de patroon van de Nederlandse Kerkprovincie. KWART VOOR 7 gel. jrgt. voor Theodorus Welvaarts; HALF 8 gel. H. Mis tot eerherstel aan het Goddelijk Hart van Jesus, waaronder algemene H. Communie voor de leden van de Bond van het H. Hart; Maria-altaar gel. H. Mis tot een bijzondere intentie; H. Hart-altaar gel. H. Mis voor Maria Deelen-Akkerman; H. Bloedkapel gel. H. Mis voor de familie van Lambertus v. d. Sande; HALF 9 gel. mndst. voor Antonius Timmermans; Maria-altaar gel. H. Mis voor Henricus Boerdonk.

Hedenavond om half 8 Avondmis voor Johannes Bergman en Wilhelmus de zoon.

Na de Avondmis uitstelling van het Allerheiligste, oefening van eerherstel, Tantum ergo en zegen. Na de zegen lied no. 40.

ZATERDAG: PRIESTERZATERDAG. KWART VOOR 7 gel. jrgt. voor Catharina v. Krieken; Maria-altaar gel. H. Mis voor overl. ouders v. Hal-v. Grinsven; HALF 8 gel. jrgt. voor Petrus Manders en Hendrica v. d. Biggelaar; Maria-altaar gel. mndst. voor Franciscus Pijnenburg; H. Hart-altaar gel. H. Mis v. Elisabeth Traa-Dolphin vw. de buurt; H. Bloed-kapel gel. H. Mis voor Anna v. d. Linden-Jans, overl. lid van de Broederschap van het H. Bloed; HALF 9 gel. H. Mis voor Jacoba Kuijpers; Maria-altaar gel. H. Mis voor overl. familie en bloedverwanten (v. R.).

Hedenavond om 7 uur Kruisweg; na de Kruisweg lied no. 20.

Zijn voornemens een christelijk huwelijk aan te gaan volgens het gebruik van onze heilige Moeder de Kerk: Petrus Henricus Raaymakers, uit Oisterwijk (H. Joannes) en Anna Johanna Hendrika Jozef Van den Langenbergh uit deze par.

Dit is van hen de eerste afkondiging.

Franciscus Johannes Verhagen en Jacoba Joanna Maria van Doremalen, beide uit deze parochie; Eduardus Boley, uit de Maria-parochie te Boxtel en Maria Johanna Voets, uit deze parochie.

Dit is van hen de tweede afkondiging.

Hendrikus Johannes Verhagen, uit Schijndel (O. L. Vr. v. d. Rozenkrans) en Johanna Maria van Wanrooy, uit deze parochie.

Dit is van hen de derde afkondiging.

Wij vermanen eenieder, die op de hoogte is van enig beletsel, dit ten spoedigste aan de pastoor bekend te maken.

Parochie H. Hart, Boxtel.

Allerheiligen. 1 november 1958

Vandaag is het de feestdag van Allerheiligen, verplicht te vieren als zondag. De H.H. Diensten in de kerk en in de burcht zijn als op zondag.

De eerste schaal „de stuiversschaal" gaat voor de Kerk; de tweede schaal gaat voor de nieuwe parochiekerk in Boxtel.

Vanavond om 7 uur (dus niet 3 uur) n.m. is het plechtig Lof met rozenhoedje. De allerzielenpreek zal morgenavond na het Lof van 7 uur worden gehouden.

De toties-quoties aflaat (de portiuncula-aflaat) voor de gelovige zielen kan men dit jaar verdienen vanaf morgenmiddag twaalf uur tot maandagavond.

23e zondag na Pinksteren.
2 november 1958.

Vandaag gaat de eerste schaal de „stuiversschaal" voor de kerk; de tweede schaal gaat voor de nieuwe parochiekerk in Boxtel.

De hoogmis is met volkszang.

Vanavond is het om 7 uur Lof met rozenhoedje, daarna zal de predikatie over de gelovige zielen worden gehouden en de „miserere" en „de profundis" worden gezongen. Er is nog gelegenheid om te biechten vanavond van 6 tot 7 uur.

Vanaf vanmiddag 12 uur tot maandagavond kan men de toties-quoties aflaat verdienen voor de Gelovige Zielen.

De voorwaarden zijn: Biecht, H. Communie, bezoek aan de kerk terwijl men bidt: zesmaal het Onze Vader, zesmaal het Weesgegroet en zesmaal Eer aan de Vader, tot intentie van Z. H. de Paus.

MAANDAG — Allerzielendag. Om 6 uur wordt de H. Communie uitgereikt ten behoeve van hen, die elders naar hun werk moeten. Het eerste drietal H.H. Missen begint om half 7 — het tweede om kwart voor 8 — het derde om 9 uur. In de BURCHT zal om 7 uur een drietal H.H. Missen gelezen worden. Telkens zal onder de eerste H. Mis na de Communie van de priester de H. Communie worden uitgereikt aan de gelovigen.

Telkens is de 1e H. Mis voor de Gelovige Zielen; de 2e tot intentie van Z. H. De Paus en de 3e voor de hieronder aangegeven intentie.

Na de middag is het om 3 uur Kruisweg voor de schoolkinderen, des avonds is het om half 8 plechtige Kruisweg.

Verder is het dinsdagavond, woensdagavond en donderdagavond (tot het feest van St. Willibrord) om half 8 Kruisweg.

Het brood van St. Hubertus wordt gewijd vóór de H. Mis van half 7.

Donderdag wordt vanwege de daaropvolgende eerste vrijdag biechtgehoord des morgens onder de H.H. Diensten en des avonds van 6 tot 8 uur. Na de middag is het om 3 uur H. Familie voor Moeders en Gehuwde Vrouwen, waaronder Kruisweg voor de in dit jaar overleden moeders.

Vrijdag — eerste vrijdag en feestdag van St. Willibrord de voornaamste patroon der Nederlandse Kerkprovincie. Om kwart voor 7 pl. gez. dienst voor de overleden leden van de Broederschap van St. Willibrord. Na de H.H. Missen zal Zijn relikwie worden vereerd. Vanaf vrijdag en gedurende het Octaaf kunnen zij, die de kapel op Luissel bezoeken, een volle aflaat verdienen op de gewone voorwaarden. A.s. zondag zal op „St. Willibrord-zondag" dit feest plechtig worden gevierd. De eerste schaal zal dan gaan voor de binnenlandse missie, het St. Willibrord-apostolaat.

Om half 4 is het Lof voor de schoolkinderen, en des avonds is het om half 8 Lof met oefening van eerherstel.

Zaterdag is het priester-zaterdag, waarop uwe gebeden worden gevraagd voor de priesters en toekomstige priesters.

ZONDAG: in de kerk: kwart voor 7 l. d. voor overleden ouders (v. Dijk-v. d. Heijden); 8 uur l. d. voor overleden ouders (J. v. Beljouw en Corn. v. Kasteren); kwart over 9 l. d. voor overl. ouders (A. Vlamings en M. v. Handel z. e.); half 11 HOOGMIS tot bijz. inhalf 7 drie gelezen H.H. Missen

In de Burcht: 8 uur l. d. voor het geestelijk en tijdelijk welzijn der parochianen; kwart over 9 l. d. voor overl. zoon en familie (M. Eltink); half 11 l. d. voor Jo Bergwerff v.w. de buurt.

MAANDAG: Allerzielen: In de kerk; kwart over 6 drie gel. H.H. Missen waarvan de 3e tot bijzondere intentie; kwart voor 8 drie gel. H.H. Missen waarvan de 3e gef. sol. gez. H. Mis voor de overleden leden Broederschap H. Hart; 9 uur drie gel. H.H. Missen waarvan de 3e voor Jan v. d. Staak v.w. de buunrt.

In de Burcht: 7 uur drie gel. H.H. Missen waarvan de 3e tot bijz. intentie.

DINSDAG: 7 uur l. d. voor Antonius Schalkx; zijaltaar l. mndst. voor Henricus v. Liempt-v. d. Langenberg; kwart voor 8 l. d. voor overl. fam. Prince-v. Iersel; half 9 l. j. voor Richard Schmidt; half 10 gez. Huwelijksmis.

In de Burcht: half 8 l. d. voor Antonius Roovers.

WOENSDAG: 7 uur l. d. voor Petrus Baaijens-v. Strijdhoven; zijaltaar l. mndst. voor Theodora v. Kollenburg; kwart buurt.
voor 8 l. d. voor Jan Baaijens; half 9 l. d. voor Gerardus v. Hooff en Wilhelmna Blummel z.e.
In de Burcht: half 8 l. d. voor Henricus v. Doleweerd.

DONDERDAG: 7 uur l. j. voor Jacobus Cuppen; zijaltaar l. d. voor Adriana v. d. Broek-Willems kwart voor 8 l. d. voor Christina Baaijens-v. d. Akker; half 9 l. j. voor Johanna Driessen-Willems.

In de Burcht: half 8 l. j. voor Andreas v. Liempd, Maria v. d. Sande z.e., Cornelis de zoon en Francisca de dochter; half 10 l. d. tot bijzondere intentie (v. H.)

VRIJDAG: kwart voor 7 pl. gez. d. voor overleden leden broederschap St. Willibrord; kwart voor 8 l. d. voor Jan Koolen en Adriana v. Kasteren z. e.; NEGEN UUR: l. d. voor overl. fam. Frans v. Oerle-Cremers; 10 uur solemnele gez. H. Mis uit dankbaarheid.

In de Burcht: half 8 l. mndst. voor Arnoldus v. Dijk-Smits.

ZATERDAG: 7 uur gez. jrgt. voor Jan Baaijens; kwart voor 8 l. d. voor Adrianus Dankers-Bekkers; half 9 l. d. uit dankbaarheid.

In de Burcht: half 8 l. d. voor Ida Maria Keda.

Parochie Maria Regina, Boxtel.

23e zondag na Pinksteren.
2 november 1958.

ZATERDAG 1 november ALLERHEILIGEN, verplicht te vieren als zondag.

Tevens eerste zaterdag van de maand, toegewijd aan het Onbevlekt Hart van Maria ,Maria van Fatima.

7 uur H. Mis voor Johanna de Greef-van Exsel; kwart over 8 H. Mis voor Mevr. Toemen-de Leeuw; half 10 gezongen Hoogmis voor het geestelijk en tijdelijk welzijn van parochie en parochianen; 11 uur voor Francisca van Dooremalen-van Grinsven. 19 uur Plechtig Lof.

ZONDAG: 7 uur voor het geestelijk en tijdelijk welzijn van parochie en parochianen; kwart over 8 voor Gijsbertus Verdonk; half 10 gezongen Hoogmis voor Filippus van Huizen; 11 uur voor Franciscus Boleij; 19 uur Plechtig Lof met Allerzielenpreek.

Vanaf zondagmiddag 12 uur tot maandagavond (24 uur) is er ook in onze noodkerk gelegenheid de aflaat toties quoties voor de gelovige zielen te verdienen. Daarvoor is vereist, dat men de kerk bezoekt en zes maal het Onze Vader, Weesgegroet en Ere aan den Vader bidt, onder de gewone voorwaarden van Biecht en Communie.

MAANDAG: ALLERZIELENDAG: kwart voor 7 eerste drietal H.H. Missen, waarvan de eerste voor Johanna M. van Dooremalen-Hulzen, de tweede tot intentie van Z. H. de Paus en de derde voor alle gelovige zielen; 8 uur: tweede drietal H.H. Missen, waarvan de eerste voor Johannes de Bresser, tweede voor de intentie van Z. H. de Paus en de derde voor alle gelovige zielen; 15 uur Allerzielenoefening voor de schooljeugd; 19 uur: Allerzielenoefening voor de ouderen.

Vandaag zal voor de eerste H. Mis het St. Hubertusbrood gezegend worden..

DINSDAG: half 8 H. Mis voor overl. fam. van der Vorst-Martens.

WOENSDAG: half 8 H. Mis voor overl. fam. Raafs-van der Aa.

DONDERDAG: half 8 H. Mis voor overl. vader.

Vandaag wordt biechtgehoord in de namiddag om 5 uur en om 7 uur telkens zolang regelmatig wordt aangesloten.

VRIJDAG: Feestdag van de H. Willibrordus, eerste patroon van de Nederlandse Kerkprovincie. Tevens eerste vrijdag van de maand, toegewijd aan de verering van het H. Hart van Jezus; half 8 H. Mis ter ere van het H. Hart tot zekere intentie (M.-d. B.); 20 uur gezongen Avondmis voor overleden familie.

ZATERDAG: Priesterzaterdag: half 8 H. Mis voor Johanna de Greef-van Exsel; 19 uur Marialof.

Er wordt biechtgehoord om 3 uur en om 5 uur en na het lof van 7 uur, telkens zolang regelmatig wordt aangesloten.

Zenuw geneesmiddel
Mijnhardt's Zenuwtabletten

Parochie H. Theresia, Boxtel.

23e zondag na Pinksteren.
2 november 1958.

ZONDAG: om 7 uur H. Mis voor het welzijn van de parochie; om half 9 H. Mis voor Antonius Schalkx; om 10 uur de hoogmis voor Helena Peijnenburg-Willems.

De eerste schaal is voor de eigen kerk, en de tweede voor de kerkenbouw in ons bisdom.

Vanaf des middags 12 uur tot morgenavond kan men een volle aflaat verdienen voor de zielen in het vagevuur en wel telkens als men de kerk bezoekt en daar 6 Onze Vaders, 6 Weesgegroeten en 6 maal het Ere zij de Vader bidt: op voorwaarden dat men gebiecht heeft en de H. Communie ontvangt.

Des avonds om 7 uur gedachtenisbijeenkomst voor de gelovige zielen, met aflezing van het zielboek (1e gedeelte). Daarna nog gelegenheid tot biechten.

MAANDAG 3 november Allerzielendag: des morgens om half 8 H. Mis voor de gelovige zielen, gevolgd door een tweede H. Mis tot intentie van Z. H. de Paus en een derde H. Mis voor Marinus Veroude en Adriana v. Grinsven. De H. Communie wordt uitgereikt om half 8 en 8 uur. Des avonds om half 8 H. Mis voor de gelovige zielen, gevolgd door een tweede H. Mis tot intentie van Z. H. de Paus en een derde de plechtige gez. H. Mis voor de overleden weldoeners van onze parochie, met aflezing van het zielboek (2e gedeelte).

De H. Communie wordt uitgereikt onder de 2e H. Mis: dus om ongeveer 8 uur.

DINSDAG: kwart voor 8 H. Mis tot bijzondere intentie.

WOENSDAG: kwart voor 8 H. Mis voor overleden familie v. d. Breekel-v. d. Heuvel.

DONDERDAG: kwart voor 8 H. Mis voor Antonius v. d. Meijden en Catharina v. d. Heijden de hsvr.

VRIJDAG 7 november, feestdag van de H. Willibrord, patroon van de Nederlandse Kerkprovincie (tevens 1e vrijdag van de maand): om kwart voor 8 de pl. gez. H. Mis (voor de overleden familie Bos-Schellekens). Na de H. Mis verering van de relikwie van de Heilige.

ZATERDAG: kwart voor 8 H. Mis voor Paus Pius XII.

Gedoopt:

26 okt.: Franciscus Johannes Maria zoon van Peter Kersten en Wilhelmina Deenen.

29 okt.: Wilhelmina Clara dochter van Adrianus v. Schayk en Maria van de Ven.

Gelegenheid tot biechten:

Dagelijks voor de HH. Missen en zaterdagavond van 6 tot 7 uur.

Katechismus deze week op school:

Klas 3, 4 en 5: les 8.
Klas 6 en 7: les 13 en 14.

Leven met de Kerk:

Jezus is Koning van allen die Zijn geboden onderhouden. Hij is rechtvaardig en tevens barmhartig, want Hij wil dat allen toetreden tot het Koninkrijk der Hemelen. Bidden wij voor hen, die wel zijn heengegaan van ons, maar God nog niet zien van aanschijn tot aanschijn.

Parochie H. Lambertus, Gemonde

23e zondag na Pinksteren.
2 november 1958.

ZATERDAGAVOND 1 november te 7 uur rozenhoedje, Litanie van Alle Heiligen en Zegen met Allerheiligste.

ZONDAG: H.H. Missen 7 uur voor de parochianen; half 9 voor Marinus v. d. Boogaard; 10 uur jrgt. voor Albertus v. d. Koevering; 10 min. voor 11 Hoogmis met volkszang en H. Communie (niet eten na half 9) voor Henricus Schellekens-de Laat.

Vanaf 12 uur tot maandagavond Allerzielenaflaat.

Zondagmiddag te 3 uur zegening der graven op het kerkhof.

Zondagavond te 7 uur: Dodenherdenking met Allerzielen predicatie.

MAANDAG: 3 november: Allerzielendag: H.H. Missen 6 uur eerste drietal: 1ste voor Anna Maria voogd-van Venrooy, overl. in Nieuwkuyk; 2de voor alle overledenen; 3de tot intentie v. d. Paus; half 8 tweede drietal, waarvan de eerste gezongen voor alle overl. parochianen bijzonder voor Pastoor v. Doremalen; 2de voor overl. ouders; 3de tot intentie van de Paus; kwart voor 9 derde drietal 1ste jrgt. voor Henricus v. d. Schoot;

Vervolg op nevenstaande pag.

VéGé 10%

Blik 500 gram gehakt
98 cent met 20 geldzegels

12 VéGé-Bouillonblokjes
VéGé
voor 25 cent met 5 geldzegels
bij ieder pak VéGé-Vermicelli

nu 2×10% korting
VéGé-Havermout
karton 500 gr. 57 cent
met 22 geldzegels
pak 500 gr. 53 cent
met 22 geldzegels

Deze aanbiedingen zijn geldig tot 2 november, afgehaald in de winkel, in district Oost-Brabant en Noord-Limburg.

VéGé guller met geldzegels! guller met guldens! UNIE EUROPEENNE

Aan de overkant

Kort achter mekaar, in hetzelfde jaar nog, waren vader en moeder overleden, vertrokken naar Onze Lieve Heer.

Hun leven lang hadden ze gedaan wat ze konden. Méér dan ze konden. Gewerkt en gezorgd voor hun kinderen.

Steeds hadden zij de kinderen voorgehouden: „Eerst en vooral het hoofd omhoog! Naar boven kijken! Daar moeten we naar toe, eerst wij, dan gij".

In de laatste tijden, toen ze voelden dat het met de gezondheid minder werd, zeiden zé dikwijls: „Als wij aan de overkant zijn, laat ons dan niet alleen staan..... Zorgt dan voor ons."

En de grote kinderen antwoordden met hun ogen die lachten maar toch traanden: „Niet bang, geen enkele dag vergeten wij U, vader en moeder..... Maar gij zelf, laaf gij ons ook niet los.

„Wat?"

„Doet 'ne goeie dag aan de heiligen en kennissen daarboven... En als gij zelf daar een woord mee te spreken krijgt, springt dan voor ons in de bres".

Zo waren vader en moeder vertrokken, heel eenvoudig; zoals dat gaat.

Zij zijn daarboven aangekomen.

Nooit hadden zij kunnen denken of dromen dat het daar zó goed is en schoon. Omdat er alleman vol liefde is.

En dat g'er zo'n deugd van uw leven kunt hebben. En in God zien, gelijk in 'ne spiegel; en in Hem zien wat op de wereld gebeurt met uw eigen kinderen. Ze naar de Mis zien gaan, voor hen, altijd, en ze 's avonds het Rozenhoedje zien bidden voor vader en moeder. Dat was nu wel overbodig geworden, maar het kwam dan toch ten goede aan de sukkelaars, die verlaten zaten, aan wie niemand beneden meer denkt.

Ze zagen hun kinderen de goeie weg houden, ze konden in hun binnenste kijken. Ze zagen hoe zij vader en moeder in gedachten hadden in gevaarlijke momenten. Vader, die zijn wenkbrauen fronste; moeder die vermaande: „ik zie je....."

En dat alles te voelen, dát te zien, dát te weten, maakte hun hemel nog schoner.

—o—

In 'n ander huis was dat niet gegaan, zoals het gaan moet. Niet simpelweg.

Moeder had gedaan zoals haar man deed, en God en geloof en kerk maar wat laten wegdraaien.

De kinderen laten opgroeien naar hun eigen lust; ze zouden zelf hun weg wel weten te nemen.

Zó was toch 't leven gemakkelijk. Waarom je al die andere dingen aantrekken? 't Gaat zo óók.

Later, ja..... Och..... Dat zal wel geschikt worden. Zoveel anderen leven toch ook zo!

Ja, het werd geschikt. Enigszins, want in de grond, heel diep, was 't geloof er bij haar ingebleven. Zij voelde wat er op komst was. En toen zij versmoord ziek lag, smeekte zij: „Och, haal me toch 'ne priester".

„Daar is toch geen haast bij, moeder. Dat is 'ne last in huis".

„Ik wil het!" en zij dreigde recht te komen in haar bed.

Dat was misschien de eerste, maar ook de laatste keer van haar leven, dat ze iets wilde, krachtdadig.

De priester kwam.

Zó vertrok zij, in vrede met God. Maar helemaal zuiver stond haar boekske niet.

—o—

Aan de overkant stond zij, verlaten van iedereen. Wel wist zij, dat ze bij God zou mogen komen. Dat troostte haar en gaf haar moed. Maar wachten moest zij, wachten! Wie weet hoelang? Dat was zo treurig, zo verdrietig. Naar God zou ze willen opvliegen, maar ze kon niet. Ze stond alleen, eenzaam, al maar wachtend.

Ze keek uit naar de wereld, naar haar kinderen, voor wie ze toch zo veel gedaan had.

Maar niets doen die voor haar, die bidden niet voor haar, die denken niet eens aan haar.

Zal zij nog dieper wegzinken in de verlatenheid? ?

Niet helemaal..... Mensen voor wie zij nooit iets gedaan heeft, helpen haar.

Priesters doen de Mis en bidden voor de verlaten zielen. Onbekende mensen komen in de Mis en bidden voor verlaten zielen.

De eigen kinderen vergeten haar; vreemden helpen haar.

—o—

De novemberdagen komen, en het zingt in de kerken over de hele wereld.

Op Allerheiligen: Laten wij allen vreugde zijn in de Heer, bij het vieren van deze feestdag, ter ere van al de heiligen, over wiens plechtigheid de Engelen vreugde zijn en de Zoon Gods loven.....

Op Allerzielen: De eeuwige rust, och Heer, geef hun die, en laat het eeuwig licht over hen schijnen.....

Wie ginder blij zijn, worden nog blijder.

Wie ginds treurig zijn, worden blij.

Th. v. T.

Lichtpunten in het verkeer.

„VERBLINDEND LICHT KOST MENSENLEVENS".

Denkt U daar wel eens aan, wanneer U 's avonds „op de weg zit"?

„Een verblinde bestuurder is stekeblind!" roept het Verbond voor Veilig Verkeer alle weggebruikers toe en dat betekent hetzelfde als „verblinding kan Uw en andermans leven kosten". Rijden met verblindend licht bij het naderen van een tegenligger is misdadig. Daarom: DIM altijd en overal! En wordt U verblind, vraag dan door het knipperen met Uw licht om wat wellevendheid. Hélpt dat niet, matig dan Uw snelheid en kijk nooit naar de lichtbron maar naar de rechter wegberm.

Waarom

geven bankboekjes van Van Lanschot

4%

rente?

Omdat een minimum eerste storting van ongeveer f 1.000.- is vereist, worden bankboekjes van de Firma F. van Lanschot alleen gebruikt door beleggers, die grotere bedragen ter beschikking hebben.

Deze selectie heeft het gunstig gevolg, dat de hoge administratie- en personeelskosten, die het inleggen en terugbetalen van vele kleine bedragen met zich meebrengen, worden vermeden.

Dit is één van de redenen, waarom de rentevergoeding zo attractief kan zijn. Het voordeel van de geringe kosten komt ten goede aan de beleggers op een bankboekje van Van Lanschot in de vorm van een hogere rente, n.l. 4 % over het gehele tegoed.

Hebt U f 1.000.- of meer te beleggen, profiteer dan ook van dit voordeel. Maak ook 4 % rente van Uw geld!

Geen koersrisico

Gemakkelijk beschikbaar

Geen kosten

Storten en opnemen aan de kas, maar ook heel eenvoudig via de giro

1737

FIRMA F. van Lanschot

BANKIERS

's-Hertogenbosch, Hoge Steenweg 27-31, Telef. 8851*

Eindhoven, Keizersgracht 17, Telefoon 7442* Tilburg, Stationstraat 17 (toekomstig adres).

LB 115

Parochie-Agenda

Vervolg van nevenstaande pag.

2de voor alle overl.; 3de tot intentie van de Paus.

MAANDAGAVOND te 8 uur voorlezen van Zielboek waarna Kruiswegoefening tot zielerust van alle overl. parochianen.

DINSDAG: H. Carolus: voor Henricus v. d. Steen met kaars, overleden in Vught.

WOENSDAG H. Odrada: jrgt. voor Johannes van Aarle en Cornelia v. d. Boom.

DONDERDAG: voor Petrus Toelen, overleden in Gemert.

VRIJDAG: eerste vrijdag: half 8 jrgt. voor Hendricus v. d. Oetelaar In de namiddag van 3 tot 4 uur uitstelling van het Allerheiligste in aanbidding en eerherstel. In de avond te 8 uur avondmis (niet eten na half 6 als U te Communie gaat) voor Adrianus van Amstel van Tonnie en verloofde.

ZATERDAG: H. Maria op zaterdag: voor Antonia de Werd.

In het klooster:

voor Elisabeth v. d. Velden-v. d. Sloot van dinsdag tot en met zaterdag van de Broederschappen v. d. Gel. zielen, Hakendover, H. Rochus, Bokhoven en Roermond.

Mededelingen.

1. Op zondag 9 november begint weer de actie voor de Bibliotheek na de Hoogmis.
2. Kindermis is dinsdag en vrijdag.
3. Schoonmaak der kerk bevelen wij aan Mien v. d. Velden en Bertha Verhagen.
4. De collectanten van het Kerkefonds worden verzocht de maandelijkse bijdragen op te halen voor de kerk van Gemonde.
5. Na de goed geslaagde misweek verwachten wij dat alle parochianen blijven deelnemen aan de H. Mis-Liturgie door gezamenlijk gebed en antwoorden.
6. Gedoopt: Maria Henr. Ger. Schellekens-van Oorschot.

Parochie St. Jan's Onthoofding, Liempde.

23e zondag na Pinksteren. 2 november 1958.

ZONDAG: half 7 l. j. voor Antoon v. Alphen; 8 uur l. m. tot welzijn der parochie; 10 uur z. j. voor Mart. Kelders; na de middag half 3 Lof; na het Lof „Miserere", zielboek, predikatie over de gelovige zielen en de Profundis" met de oratie voor alle gelovige zielen. Vanaf hedenmiddag 12 uur tot maandagavond 12 uur te verdienen volle aflaat bij wijze van Portiuncula aflaat, echter alleen toepasselijk op de gelovige zielen, onder de gewone voorwaarden van biecht, communie, kerkbezoek, waarbij gebed tot intentie van Z. H., zijnde, zoals is voorgeschreven, 6 maal „Onze Vader", 6 maal „Wees gegroet" en 6 maal „Eer aan de vader enz."

MAANDAG: gedachtenis der overleden gelovigen. Begin der eerste 3 H. Missen om 6 uur, de tweede om half 8, de derde om 9 uur. Om 6 uur z. m. voor de overleden weldoeners van Kerk en Liefdegesticht; om half 8 z. m. voor de overleden leden van de proc. van Kevelaar; 9 uur l. m. voor Joh. v. d. Vleuten v.w. de Boerenbond de 2e en 3e H. Mis zijn telkens achtereenvolgens voor alle gelovige zielen en tot intentie van Z. H. voor de gelovige zielen. Uitdeling der H. Communie na de H. Mis van 6 uur, half 8 en 9 uur; 's avonds om half 8 plechtige Kruiswegoefening.

Het Hubertusbrood wordt gewijd vóór de H. Mis van half 8.

DINSDAG: half 7 z. j. voor Adriana en Margaretha Marth. Kelders; 7 uur l. m. voor Gerardina Corn. v. Heerebeek; 8 uur l. j. voor Arnoldus v. Kemenade.

WOENSDAG: half 7 z. j. voor Joh. v. d. Biggelaar-v. Mensvoort; 7 uur l. j. voor Maria Arnoldus v. Kemenade; 8 uur l. j. voor Arnoldus Bressers.

DONDERDAG: half 7 z. j. voor Joh. v. d. Velden; 7 uur l. j. voor Johanna Maria Arnoldus Bressers; 8 uur l. j. voor Joh. v. d. Sande.

VRIJDAG: 1e vrijdag der maand; half 7 l. j. voor Adr. Goyaarts; 7 uur l. m. voor Lamb. v. Roosendaal en Catharina de hsvr.; half 8 z. mndst. voor overl. fam. v. Boeckel v. Rumpt; deze H. Mis met uitstelling enz.

ZATERDAG: half 7 z. j. voor Johanna Joh. v. d. Velden; 7 uur l. j. voor Corn. v. d. Steen en Maria de hsvr.; 8 uur l. j. voor Familie Frans v. d. Meijden-v. Dijk.

ZONDAG: half 7 l. j. voor Antonetta Hendr. Scheutjens; 8 uur l. m. tot welzijn der parochie; 10 uur z. j. voor Francisca Corn. v. d. Velden.

In de Kapel der Eerw. Zusters:

Maandag 7 uur l. m. voor Theod. Leyten. Dinsdag 7 uur l. m. voor de gelovige zielen. Woensdag 7 uur l. m. voor Joh. v. d. Vleuten als overl. lid der proc van Sittard. Donderdag 7 uur l. m. voor Hub. v. d. Laar als overl. lid H. Bernadette. Vrijdag 7 uur l. m. voor Maria Marinus Welvaarts. Zaterdag 7 uur l. m. voor Anna v. Zeeland. Zondag 7 uur l. m. voor Gerardina Corn. v. Heerebeek.

Gedoopt: Mart. Herberdina Pius Maria zoon van Marinus v. d. Wiel-v. Kemenade.

Deze week zal een broeder der Paters Carmelieten de jaarlijkse omgang houden

Parochie H. Willibrordus, Esch.

23e zondag na Pinksteren. 2 november 1958.

H.H. Missen om 7 uur, half 9 en om 10 uur Hoogmis. Tweede schaalcollecte voor de kerkenbouw in ons Bisdom.

's Avonds om 7 uur kort Lof, daarna Miserere, preek over zielen in het vagevuur, zielboek (eerste gedeelte) en De Profundis.

Maandag, **Allerzielendag**, om 7 uur eerste drietal Missen: onder deze Missen wordt telkens de H. Communie uitgereikt; om half 9 tweede drietal Missen (onder de eerste Communie-uitreiken), waarvan de derde gezongen wordt.

Avonds om 7 uur aflezen van het zielboek (tweede gedeelte) en Kruiswegoefening voor de gelovige zielen.

Vanaf zondagmiddag 12 uur tot maandagavond kan men een volle aflaat verdienen voor de zielen in het vagevuur, telkens als men de kerk bezoekt en daar bidt: 6 maal Onze Vader, 6 maal Wees gegroet en 6 maal Eer aan de Vader.

Op Allerzielendag, dit jaar op 3 november, wordt om kwart vóór 7 brood gewijd onder aanroeping van de H. Hubertus, wiens feestdag dan gevierd wordt.

Donderdag wordt biecht gehoord van 3—4 en van 6—half 8.

Vrijdag, eerste vrijdag der maand, oefeningen als gewoonlijk; 's avonds om half 8 Lof.

ZONDAG: 7 uur H. Mis voor Johanna Josephina Megens-v. Laarhoven; half 9 H. Mis voor Jan Konings-v. Brunschot; 10 uur Hoogmis voor de parochie.

MAANDAG: 7 uur 1ste Mis voor de zielen in het vagevuur; 2de Mis voor Anna Schoones-v. Beljouw; 3de Mis tot intentie van Z. H. de Paus; half 9 1ste H. Mis voor de zielen in het vagevuur; 2de Mis tot intentie van Z. H. de Paus; 3de Mis gez. voor Wilhelmina Koningsv. d. Laar.

DINSDAG: 7 uur H. Mis voor Theodorus Konings; 8 uur H. Mis voor Wilhelmus en Wimke van Schijndel.

WOENSDAG: 7 uur H. Mis voor Henrica v. Tilborg- de Munnik; 8 uur H. Mis voor Michiel van den Aker.

DONDERDAG: 7 uur H. Mis voor Cornelis Pijnenburg; 8 uur H. Mis voor Petronella Schapendonk-v. d. Ven.

VRIJDAG: 7 uur gez. H. Mis voor de parochie; 8 uur jrgt. voor Maria van Rulo.

ZATERDAG: 7 uur H. Mis voor Antonius van Wagenberg; 8 uur jrgt. voor Adrianus van Kasteren.

Vrijdag 7 november is het de **feestdag van Sint Willibrordus, Patroonheilige van onze parochie** en van de de Nederlandse Kerkprovincie. De viering van dit feest heeft plaats op a.s. zondag, die tevens St. Willibrordzondag is.

St. Charles, Hal, Boxtel.

23e zondag na Pinksteren. 2 november 1958.

Vanmiddag is het lof met rozenhoedje om half 6.

Donderdagavond is er om 8 uur lof.

Vrijdag eerste vrijdag van de maand; 's avonds om 8 uur lof.

Zaterdagavond om 8 uur Maria-lof.

Vanaf heden middag 12 uur tot morgen middernacht kan men een volle aflaat verdienen, toepasselijk op de zielen van het vagevuur, telkens wanneer men de kapel bezoekt. De vereiste voorwaarden zijn, behalve biecht en communie, 6 weesgegroeten; 6 Onze Vaders en 6 maal Eer aan de Vader te bidden voor de intentie van Z. H. de Paus. Bovendien kan men ook onder voorwaarde van biecht en Communie en een kort bezoek aan de kapel van 2 tot 9 november, elke dag een volle aflaat verdienen toepasselijk op de gelovige zielen, wanneer men een kort bezoek brengt aan het kerkhof en daar bidt.

Onder de H.H. Missen is de eerste schaal voor het onderhoud van de kapel. De tweede schaal is voor de nieuw op te richten parochie te Boxtel, deze laatste collecte wordt heel bijzonder in uw milddadigheid aanbevolen.

De H.H. Missen van deze week zijn als volgt:

ZONDAG: 7 uur voor overleden ouders; half 9 voor overl. fam. Henket; kwart voor 10 voor de weldoeners van St. Charles.

MAANDAG: om 7 uur voor Mevr. v. d. Velden-v. Erp, daarna aansluitend twee H. Missen tot intentie van Z. H. de Paus; tegen kwart voor 9 gezongen H. Mis voor overl. ouders.

DINSDAG: om 7 uur tot zekere intentie.

WOENSDAG: om 7 uur voor Overl. fam. Janssens-Essers.

DONDERDAG: om 7 uur voor Hendrika v. Bommel.

VRIJDAG: om 7 uur voor Mevr. Henket-Windstosser.

ZATERDAG: om 7 uur tot zekere intentie.

N.B. Misdienaars om half 9 Gebrs. van Schijndel.

Onze Jeugd-puzzle

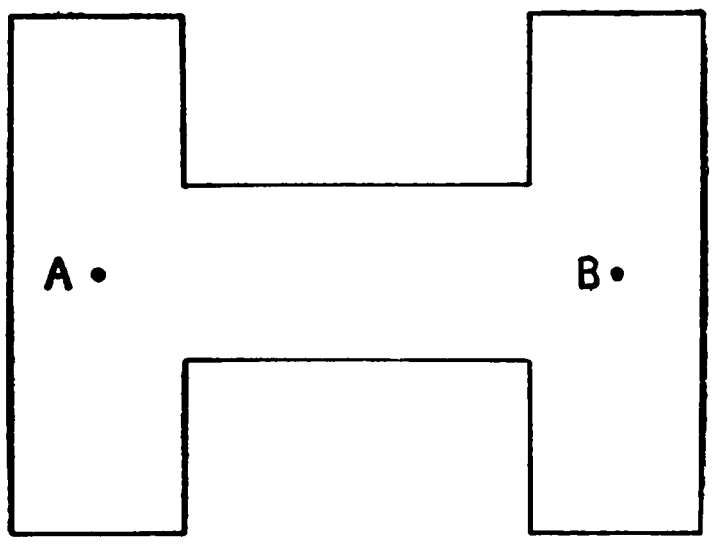

EEN GROTE LETTER H VERDELEN.

De volgende opgave is kort maar krachtig en zal jullie wel enige moeilijkheden geven. Op de illustratie zien jullie een heel grote H met twee punten A en B in de poten.

De opdracht is nu de H-figuur in 4 delen van gelijke vorm en grootte te verdelen, maar zo, dat elke scheidingslijn tenminste door een der punten A of B gaat. De lijnen kunnen hoeken vertonen en er is er één die door de punten A en B beide loopt.

Als je de figuur goed nameet, dan zul je zien, dat er bepaalde verhoudingen in zitten, die het je makkelijk maken de figuur te verdelen. Goed nadenken en niet te gauw opgeven!

OPLOSSING SPIRAALPUZZLE.

1 tot en met 5: boter
4 tot en met 10: ergeren
8 tot en met 10: rente
11 tot en met 19: testament
17 tot en met 21: enten
20 tot en met 24: enkel
23 tot en met 30: elleboog.

Voor

„KNITTAX"

Breimachines

E. de Rooij

Rechterstraat 7

Week Reklame

met Anton Hunink

Fijne Vleeswaren

50 gr. Lunchworst
50 gr. fijne Saucijse
50 gr. Gevulde Varkens Rollade

Samen 150 gr. Nu slechts 69 ct

EXTRA REKLAME

100 gr. Prachtig Runder Rookvlees 78 ct

D. Hensen-v. d. Weide

Rechterstraat 9 Tel. 724

Soirée Dansante

A.s. zondag 2 nov. in zaal „Bellevue"

Orkest **De Conbrio's** | Aanvang half 6 **H. v. BREUGEL**

Bij de

BOERENLEENBANK

„de spaarbank voor iedereen"

kunnen

jongeren van 15 t/m 20 jaar en ex-militairen t/m 23 jaar

meedoen met het

Ideaal-Spaarplan De Zilvervloot

Het grote voordeel hiervan is dat men na afloop van de spaartermijn recht heeft op:

★ het zelf gespaarde geld
★ de hoge rente van de Boerenleenbank (nu $3^1/_4\%$)
★ de overheidspremie van 10%

Vaar daarom mee met de Zilvervloot

Spaar bij de BOERENLEENBANK BOXTEL

„de spaarbank voor iedereen"

Stationstraat 32 - Tel. 245

Wij etaleren deze week speciaal

KELTUM PLEET

juwelierspleet

Het ideale geschenk bij elke gelegenheid.

Gaarne tonen wij U de grote collectie.
Gratis prijscouranten beschikbaar.

fa. A. v. Vlecken, Boxtel

Juwelier Horloger — Kruisstraat 10

STOKVIS 500 gr. 0.95
ZURE HARING 15 cent

VOS STATIONSTRAAT 44

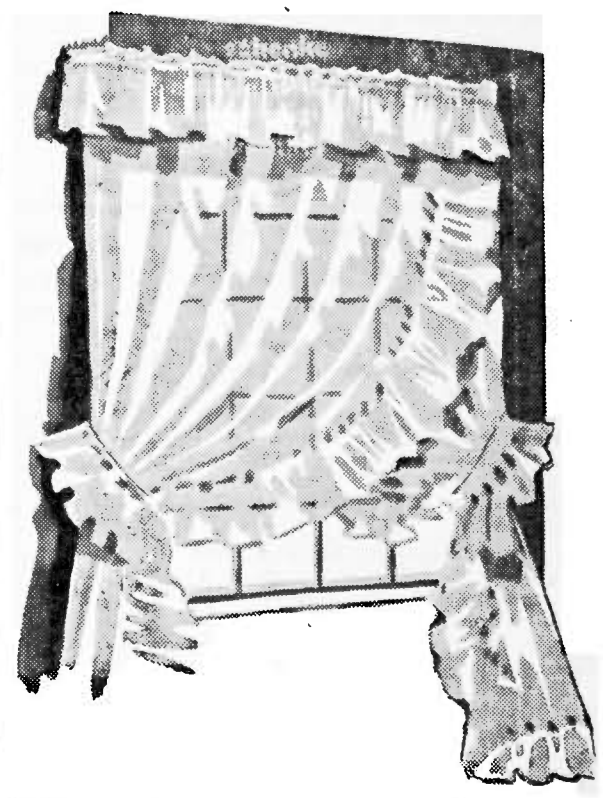

Uw woning krijgt 'n rijk aanzien door mooie vitrage gordijnen, en 'n grotere gezelligheid door aparte overgordijnen.

Kijk eens naar Uw keus

BIJ ....

Witteveen
WONINGINRICHTING
RECHTERSTRAAT 22 - 24 TEL 476 BOXTEL

De beste olie- en kolenkachels

hebben wij voor U in voorraad.

Bij aankoop worden ze vakkundig geplaatst. • Ziet onze grote sortering

Pieter van den Brandt

Baroniestraat 48 — Boxtel

Ketelaars' Taxibedrijf
Telefoon 495

Houten:
★ Bungalows
★ Kippenhokken
★ Garages
★ Schuren
★ Loodsen
★ Directieketen etc.

Voor kwaliteit en degelijk werk naar:

Fa. R. L. BOFFEN & ZOON
Houtbouwbedrijf, MILL
Tel. 08859-474, b.g.g. 269

Vertegenwoordiger
J. L. A. MAAS Lennisheuvel 25, BOXTEL Tel. 504

Bestel ook Uw brandstoffen voor Uw oliekachel of haard bij de vakman.

Gez. Brandstoffenhandelaren - Boxtel

Deze klassieke leren damespantoffel met vachtkap en contrefort, heeft een anti-slip zool. Kies uit de kleuren rood, beige, grijs, zwart en bordeaux! **8.95**

Pantolux
pantoffelspecialist
. wel beter, niet duurder!

RECLAME

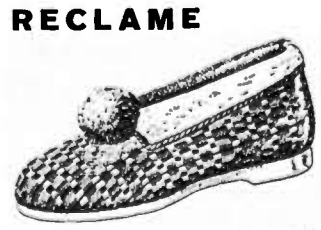

36 – 42 **3.95**

Jongens en Heren zuiver wollen kameelhaar **PANTOFFELS** met zware loopzool 36 – 39 . . . . . **3.95**
40 – 47 . . . . . **4.95**

BOVENDEERT

naast gemeentehuis

Kwaliteits-vlees!

Verrassend fijn,
verrassend voordelig bij

„De Kwaliteits-slagers"

A.S. VRIJDAG:

500 gr. heerlijk mals RUNDERBRAADVLEES **f 2.75**
500 gr. extra voordelige RUNDERPOULET **f 1.60**

Ons Kwaliteits-Lunchpakket:
door duizenden begeerd:

100 gr. BACON
150 gr. SNIJLEVERWORST
} **250 gr. fijne vleeswaren voor slechts f 1.–, EEN GULDEN**

Wij handhaven onze **DAG-AANBIEDINGEN**

Dinsdag 4 nov. 500 gr. Speklappen f 1.40
Woensdag 5 nov. 500 gr. Gehakt f 1.75
Donderdag 6 nov. 500 gr. Halscoteletten f 1.85

Nu is het de juiste tijd voor een heerlijk stukje
Bloedworst - Balkenbrij - Zult

Maar dan van onderstaande KWALITEITS-SLAGERS

Van Nistelrooij	Raaijmakers	Schuurmans
Th. Eltink	De Windt	Van Meersbergen
N.C.B.-Winkel	Aug. v. Breugel	Van Griensven

Sprookjes Platen

Volledige kinder hoorspelen

voor slechts f 3,60

Doorn Roosje
De Kikkerkoning
Repelsteeltje
Het Winterkoninkje

★

Sinterklaas Liedjes

16 nummers op een plaat

voor slechts f 3,60

Fa. L. W. v. d. Broek

Clarissenstr. 3 (bij de Markt) Boxtel

14e JAARGANG No. 728 — 7 NOVEMBER 1958

Brabant's Centrum

Redactie en Administratie :
MOLENSTRAAT 19
TELEF. 513 — GIRO 277703

VOORHEEN BOXTELSCHE COURANT

Abonnementsprijs ƒ 1,95 per kwartaal (p. post ƒ 2,00)
Advertentieprijs : 10 ct. p. kol. mm.
Bij contract speciale tarieven.
Kleine advertentiën 7 ct. per woord.

KATHOLIEK WEEKBLAD VOOR BOXTEL EN OMGEVING

TER OVERDENKING

Mensen, die het tijdelijke met het eeuwige verwisseld hebben, worden door de Kerk „defuncti" genoemd. Zinrijke benaming! Zij betekent immers letterlijk: van hun functie ontheven. Is het leven geen „functie", die wij allen te vervullen hebben? In wezen doen wij toch niets anders dan onze eeuwigheid voorbereiden, klaar maken, welke op dit sterfelijk bestaan volgen zal. Leven op deze aarde is werken aan een nimmer eindigende toekomst, die goed of slecht zal uitvallen naarmate wij ons goed of slecht van onze taak zullen hebben gekweten. Op zeker ogenblik dat voor niemand bekend is, zal God, de grote werkgever — niemand verdient zo ten volle die naam als Hij — ons „ontslag geven" en onze arbeid op zijn juiste waarde taxeren. Alsdan behoren wij tot de „defuncti", de mensen die uitgewerkt zijn. Het is het geheimnisvolle, onherroepelijke moment van „de nacht waarin niemand meer werken kan", zoals Christus het eens geformuleerd heeft.

De poort, de doorgang naar het niet meer behoeven te werken, naar de blijvende rust, is de dood. Vandaar dat wij degenen, die door God ontslagen zijn, „doden" noemen. Maar doden bestaan niet! „Het leven wordt niet weggenomen, maar veranderd", zingt de Kerk in de Requiem-missen. De mens blijft voortbestaan, blijft leven. Hij moge dan al van deze aarde verscheiden zijn, hij zet zijn leven voort op een andere plaats, in een ander oord waarvan wij nu nog alleen maar in raadselen kunnen spreken.

Zeer positief heeft Christus, de Heer van het Leven, ons verzekerd: „Wie in mij gelooft zal niet sterven in eeuwigheid en wie in mij gelooft, zal, ook al is hij gestorven, leven!" En triomfantelijk roept Paulus uit: „Dood, waar is nu je prikkel? Dood, waar is nu je overwinning?"

Voor ieder mens bestaan na zijn aardse werktijd, na de dag-van-zijn-leven, slechts twee mogelijkheden: de rust in de vrede of de gevangenschap der verdoeming. Althans twee eeuwige mogelijkheden want voor hen, die geroepen zijn tot de heerlijkheid van het Licht neemt ons christelijk geloof nog een tussenstadium aan dat „vagevuur" wordt genoemd. Het is een vuur dat „vaagt", zuivert. De ontslagen mens die in vriendschap met God is heengegaan, kan nog schulden te vereffenen hebben die overgebleven zijn van begane fouten. Hij is dan niet geheel rein om in de nabijheid van de Heilige der Heiligen te verblijven en doorschijnend als kristal het „ongeboren Licht" te weerkaatsen van Gods heerlijkheid. De smeltkroes van het louteringsvuur zal hem daartoe zuiveren.

De Kerk houdt ons voor dat het vagevuur, hoewel toch eigenlijk het voorportaal tot de Hemel, iets schrikwekkends moet zijn. Niet vanwege de wanhoop die er zou heersen: de „gelovige zielen" kennen slechts hoop en verwachting. Niet vanwege de gewetenswroeging die als een worm zou knagen: de in Christus ontslapenen kennen slechts een mild, warm berouw vol liefde. Waarom dan wel? Om de martelende zuivering van het geheimzinnige vuur dat heel de ziel doorgloeit en reinigt. Om de haast verzengende hunkering naar God, Die zo nabij is en voorlopig toch zo onbereikbaar..... De ziel, los van alle aardse banden en strikken, streeft met heel haar wezen, met heel haar verlangen, met heel haar — nu niet meer verdeelde — liefde naar de enige oorzaak van haar geluk: God, Begin en Einde van alles.

—o—

Het waren toch de „gelovige zielen", die wij nooit zouden vergeten..... Hebben wij woord gehouden? Kunnen ze op ons rekenen nu ze zichzelf niet kunnen helpen en misschien meer lijden dan ze ooit hier geleden hebben? Zijn onder hen geen „onvergetelijke, allerliefste" vaders en moeders, broers en zusters? Ze meenden zich op ons te mogen verlaten..... Zijn ze niet wat bedrogen uitgekomen?

Op Allerzielen is het ons misschien weer duidelijk geworden dat ons zo hartstochtelijk beloofd medeleven doorgaans echt allerzieligst is..... Als we er werkelijk aan zijn voorbij gegaan, dan moge deze „blijvende gedachtenis" ons daarom nu opnieuw als een christenplicht in het hart worden gegrift!

BOXTEL, ESCH EN LIEMPDE IN CIJFERS

Jaarverslag Kamer van Koophandel belichtte merkwaardige gemeentelijke aspecten.

In het uitvoerig gedocumenteerde jaar verslag van de Kamer van Koophandel en Fabrieken voor 's Hertogenbosch en Omstreken over 1957 troffen wij een aantal interessante gegevens aan over Boxtel, Esch en Liempde. Wij ontleenden aan dit verslag het volgende:

Bevolkingsaanwas. Van 1951 tot en met 1957 vertoonde Boxtel een bevolkingsgroei van 11,6 %. Telde onze gemeente op 31 december 1950 een inwoneraantal van 14.303, op 31 december 1957 bedroeg dit 15.969. De aanwas (1666) werd veroorzaakt door een geboorte-overschot van 1882, welk aantal verminderd moet worden met 216, zijnde het meerdere aantal vertrokken dan ingekomen personen.

Voor de gemeente Esch werd een bevolkingsgroei van 8.0 % aangegeven. Het aantal inwoners steeg van 976 tot 1060. Geboorteoverschot 122. Meer uitgegaan dan ingekomen 38.

Liempde groeide van 2351 inwoners tot 2625 (11,7 %). Het geboorte-overschot bedraagt 422, maar de aanwas wordt teruggebracht tot 274 doordat de gemeente door 148 personen meer verlaten werd dan uitgekozen voor vestiging.

Beroepsbevolking. In 1956 telde de mannelijke beroepsbevolking in Boxtel 3989 personen; de mannelijke agrarische beroepsbevolking 523. De agrarische beroepsbevolking liep van 1947 tot 1956 terug van 20,5 % naar 13,1 %. Een beduidende teruggang dus, die ook in de gemeenten Esch en Liempde geconstateerd kan worden.

Esch had in 1956 een beroepsbevolking van 255 personen, waarvan er 81 tot de agrarische beroepsbevolking behoren. Teruggang in deze sector van 43,6 naar 31,8 %.

Voor Liempde werd een aantal van 687 vermeld voor de beroepsbevolking, waarvan 208 agrariërs. De beroepsbevolking in de landbouw verminderde van 49,7 tot 30,3 %.

Werkgelegenheid in gebied II Boxtel.

In de industriële bedrijven waren in oktober 1950 1096 mannen en 392 vrouwen werkzaam. In december 1957 stonden 1541 mannen en 364 vrouwen als zodanig geregistreerd. Een beduidende vooruitgang bij de mannen en een kleine maar toch merkwaardige achteruitgang bij de vrouwen. De in de periode 1950—1957 gevestigde bedrijven (2) hadden in de toename dit aandeel: 53 m. en 1 vr.

Op 31 januari 1957 had Boxtel 103 werklozen; op 31 januari 1958 echter 288.

Voor Esch bedragen deze aantallen 2 resp. 7. Voor Liempde 10 resp. 45.

Woningbouw en woningnood.

Te Boxtel werden in 1957 134 woningen gebouwd, 77 waren nog in aanbouw op 31 december. Aantal woningzoekenden: 608. Esch bouwde 5 woningen en had er 2 in aanbouw, terwijl 10 woningzoekenden stonden ingeschreven.

Liempde kwam tot 13 gebouwde woningen en 11 in aanbouw tegenover 38 woningzoekenden.

Spoorwegverkeer. De verkeersintensiteit in Boxtel blijkt opmerkelijk groot te zijn geweest. Boxtel neemt in dat opzicht de 3e plaats in in het district Den Bosch. In 1956 vertrokken hier 765.000 reizigers; in 1957 bedroeg dit aantal 786.000.

Plaatselijk nieuws

Jaarvergadering K.V.P. Boxtel.

Tot en met donderdag 5 november kunnen door de leden candidatenlijsten worden ingediend voor de verkiezing van een voorzitter der K.V.P.-afdeling.

De algemene ledenvergadering wordt maandag 10 november gehouden in De Ark en vangt aan om 8 uur 's avonds.

Voor agenda zie in dit blad geplaatste advertentie.

Kunstkring Boxtel.

Lezing door filmcriticus v. Domburg.

In het kader van het culturele programma van „Kunstkring Boxtel" zal de bekende filmcriticus en schrijver A. van Domburg (redacteur o.a. van De Tijd) a.s. maandag 10 november in De Ark een lezing houden over het onderwerp „De film te midden der andere kunsten". Na de lezing zal gelegenheid tot debat geboden worden.

Dodelijk verkeersongeval op de Schijndelsedijk.

De gepensioneerde gemeenteveldwachtre van Gemonde, de 75-jarige A. Lavrijssen, werd woensdagmorgen omstreeks kwart over negen op de Schijndelsedijk door een zuivel-tankwagen aangereden, toen hij komende uit de richting Gemonde per fiets de provinciale weg wilde oversteken. De verwondingen lieten zich aanvankelijk niet ernstig aanzien. De artsen Romme uit St. Michielsgestel en v. Groeningen uit Boxtel, die eerste hulp verleenden, adviseerden niettemin overbrenging naar het ziekenhuis.

De toestand van het slachtoffer verslechterde later onverwacht snel en omstreeks het middaguur trad de dood in.

Op de Bosscheweg, ter hoogte van missiehuis St. Charles, is dinsdagmiddag omstreeks 3 uur een vrachtauto, geladen met vaten olie, op een stilstaande vrachtauto, welke met stenen geladen was, gereden. De chauffeur van deze wagen had te kampen met brandstofgebrek, maar kreeg de nieuwe aanvoer wel op zeer ongewenste wijze. De cabine van de olie-transportwagen werd geheel vernield, maar de bestuurder werd niet gewond. Aanvankelijk vreesde men nog een ernstige autobrand, omdat de beschadigde motor erg ging roken. Uit voorzorg werd toen de brandweer gealarmeerd. Deze rukte wel uit, maar behoefde niet in te grijpen.

Officieel bezoek van St. Nicolaas.

St. Nicolaas heeft dit jaar zijn officiële bezoek aan Boxtel reeds tijdig aangekondigd. De Goedheiligman zal — met een groot gevolg van zwarte knechten — op zondag 16 november a.s. een rijtoer door onze gemeente maken. Dit zal evenals voorheen weer geschieden in het kader van de door de Willem Prick Stichting te voeren actie voor „Het Boxtelse Zwakke Kind". Ook Boxtels Harmonie zal weer present zijn op dit traditionele festijn en natuurlijk voor de Boxtelse jeugd wordt de hoge gast ook weer officieel ontvangen op het gemeentehuis.

Het belangrijkste is echter, dat de officiële intocht van St. Nicolaas weer in het teken zal staan van de liefdadigheid en zullen de Boxtelse gezinnen hun liefdadigheid ten opzichte van Het Boxtelse Zwakke Kind weer kunnen tonen.

Volgende week worden de actie-zakjes weer huis aan huis bezorgd.

Op zaterdag 15 november zullen zij wederom worden opgehaald. Laat het zakje rondgaan in de gezinskring en leer zodoende ook de kinderen een offertje brengen.

Burgerlijke Stand.

Van 28 oktober t.e.m. 3 november.

GEBOREN: Wilhelmus J. M. zoon van M. van den Boogaard en J. W. C. van der Schoot, Tongersestraat 50 — Cornelia J. M. dochter van C. H. M. Heesbeen en W. van Mol, Doornakkerlaan 37 — Wilhelmina Cl. dochter van A van Schaijk en M. H. van de Ven, Mijlstraat 54 — Adrianus J en Cornelis W: zonen van A. J. van Eijndhoven en M. C. Dielemans, Bosscheweg 127 — Maria A. Th. dochter van A. M. van Nieuwburg en J. M. Vermeer, Langenberg 12 — Maria A. G. C. dochter van Fr. A. Voets en A. C. van den Braak, Breukelsestraat 101 — Gerardus W. P. zoon van P. H. Meirmans en H. C. M. de Kleijn, St. Willibrordstraat 4 — Petrus J. J. zoon van J. H. van den Tillaard en A. M. J. Vervoort, De Braken 3c — Adrianus P. M. zoon van A. J. van Esch en J. van den Hout, St. Jorisstraat 27 — Clement A. M. zoon van J. J. van Hooff en C. S. W. Bruls, St. Catharinastraat 20 — Wilhelmina G. H. Th. M. dochter van H. C. N. van de Sande en Th. J. van Brunschot, Kapelweg 13 — Ronald E. Zoon van L. J. M. Pieters en van E. C. den Hertog, St. Severusstraat 3

ONDERTROUWD: Cornelis A. Broeders en Martina A. G. van de Langenberg — Joseph P. J. Pletzers en Louisa M. van der Plas.

OVERLEDEN: Jan J. van de Sande, oud 81 jaren, Kalksheuvel 45; Johannes W. van Liempt, oud 76 jaren, Stationstraat 63.

Voorlichtingsavond R.K. Gezinszorg en Kraamzorg.

Op dinsdag 11 november a.s. des avonds om half 8 zal in de foyer van de Ark een voorlichtingsavond worden gegeven i.v.m. de beroepen Gezinsverzorgster en Kraamverzorgster.

Deze bijeenkomst is toegankelijk voor meisjes van 18 jaar en ouder.

Ledenvergadering Vogelvreugd.

Op zaterdag 8 november a.s. houdt „Vogelvreugd" haar maandelijkse ledenvergadering in het clubhuis bij P. v. d. Aker. Aangezien dit de laatste vergadering voor onze tentoonstelling is, vertrouwt het bestuur erop, dat alle leden aanwezig zijn.

Boerengezinsdag.

Dinsdag 11 november a.s. wordt door de R.K. Boerenbond, afd. Boxtel, de traditionele Boerengezinsdag gehouden.

Het programma wordt natuurlijk ingezet met een H. Mis, door de geestelijk adviseur van de plaatselijke afdeling, Pastoor Tilman, om half 9 op te dragen in de St. Petruskerk. Om half 10 zal de leden in het St. Paulus Jeugdhuis een koffietafel worden aangeboden. Tijdens deze bijeenkomst zal de secretaris-directeur van de N.C.B., ir. Wellen, een actueel onderwerp behandelen.

's Avonds om half 7 wordt de georganiseerde boerenjeugd in het St. Paulus Jeugdhuis verwacht. Na de koffietafel zal dan een bont programma van zang, voordracht enz. worden afgewerkt. Dit programma wordt verzorgd door de diverse jeugdclubs. Door ir. Janssen uit Breda zal bovendien nog een spreekbeurt vervuld worden.

De Boerengezinsdag is de laatste jaren erg populair geworden in de uitgebreide ledenkring van de Boerenbond. Deze heeft zich dan ook een vaste plaats verworven in het winterprogramma. Verwacht mag worden, dat de Boerengezinsdag nu weer een succesvol verloop zal hebben.

Gouden Huwelijksfeest.

Heden, vrijdag 7 november, viert het echtpaar Voets-v. d. Plas uit de Julianastraat zijn gouden bruiloft in zaal „De Kom" (Stationstraat), waaar van half 2 tot half 3 gelegenheid geboden zal worden de echtelieden te feliciteren.

R.K. Openbare Leeszaal en Bibliotheek.

Aanwinstenlijst nieuwe Jeugdboeken.

W. van Helden: Telefoon voor Commissaris Achterberg; Commissaris Achterberg slaat toe.

J. ter Haar: Tom Boerhaven grijpt zijn kans.

J. Fabricius: De wonderbaarlijke avonturen van Bartje Kokliko.

W. J. Verbeeten: Rik Robberts en de mannen van Mars; Rik Robberts ruimteschipbreukeling; Rik Robberts raketpiloot; Rik Robberts en de dwergpiloten; Rik Robberts en Glorinvasie.

H. Kranz: Het eiland der vervolgden; Onschuldig onder schuldigen; Bevel van de Radja.

A. van Aardenburg: Bas Banning en de geheime raket; Bas Banning en de DAF-600.

Bioscoop.

A.s. zaterdag en zondag zal in theater „De Ark" vertoond worden de film „Robbie" (Kleine Mann ganz gross) Robbie, een zevenjarig weeskind, heeft van zijn grootvader voor diens dood een pony gekregen. Dit paard vormt het hele bezit van de kleine jongen, die het dier met angstige zorg bewaakt. Zijn voogd weet nergens van en zodoende ontstaat voor Robby het moeilijke probleem aan voedsel te komen voor het paard. Gelukkig slaagt hij er telkens nog net in. Aan het slot zorgt een rijke kindervriend dan nog voor een daverende verrassing.

De hoofdrol in deze film welke in prachtige kleuren is opgenomen wordt gespeeld door de negenjarige Oliver Grimm die een zeer bijzondere aanleg heeft en de toeschouwers ongetwijfeld zal ontroeren. Verder spelen mee: Joachim Fuchsberger, Karin Dor en Paul Westermeier. Alle leeftijden.

Koperen Priesterjubilea.

Op woensdag 12 november a.s. zal het 12½ jaar geleden zijn, dat de W. E. Paters Assumptionisten Henri Fennis en Raphael de Jong de H. Priesterwijding ontvingen.

Pater Fennis is momenteel als assist.-kapelaan verbonden aan de St. Petrusparochie, alhier, terwijl Pater de Jong verbonden is aan het Nat. Comité Pro Maria.

HULP AAN DE KERK IN NOOD!

Er is voor Boxtel momenteel een nieuwe actie ten bate van „Oostpriesterhulp" in voorbereiding. Binnenkort zal de inwoners van deze gemeente n.l. de Godspenning worden aangeboden, niet als een na-gedachtenis maar als een gedachtenis aan de vervolgden en martelaren van vandaag.

De Godspenning is een Momento voor de Vervolgde Kerk, dezelfde Kerk waartoe ook wij, niet-vervolgden, behoren. De vrijheid, die wij genieten, mag ons geen dag doen vergeten mee te leven en mee te lijden met de gekruisigde christenheid. Draag de Godspenning bij U of leg hem op een plaats waar U hem dagelijks ziet, opdat U iedere dag de vervolgden en de vervolgers zult gedenken.

Het kleine offer dat U voor de Godspenning wordt gevraagd, wordt door Oostpriesterhulp aangewend voor hulp aan de Kerk in Nood.

—o—

Voor het organiseren van deze actie zijn nog enkele medewerkers nodig.

Zij die willen helpen bij de verkoop van de Godspenning worden verzocht zich te melden bij de heer Kwinten, Hertogenstraat 2.

„NOODPAUS"

Nog nooit heeft de wereld met zoveel interesse de gebeurtenissen gevolgd welke met het verscheiden van een Paus en de verkiezing van zijn Opvolger samenhangen. Dank zij o.m. de televisie zijn millioenen katholieken en niet-katholieken in de volle zin van het woord oog-getuigen geweest van een stuk hedendaagse kerkgeschiedenis. Dit heeft tot onvermijdelijk gevolg gehad, dat de „publieke opinie" — óók meer dan ooit — haar eigen combinaties heeft kunnen spinnen rondom de gestalte van de nieuwe Opperherder, Paus Joannes XXIII.

Een van die combinaties houdt in, dat de nieuw gekozene een zg. overgangs- of noodpaus zou zijn.....

Met deze vinding zitten we meteen volop in de moderne efficiency. Nieuwerwetse mensen als wij zijn, geloven we pas in de bruikbaarheid van een situatie wanneer deze volkomen past in een planning, die functioneel geheel verantwoord is. Deze mentaliteit doet zich ook steeds meer gelden op zuiver geestelijk gebied. Zo b.v. neemt het bidden af naarmate wij meer gaan geloven in de doeltreffendheid van onze berekeningen. Het vertrouwen op de onzichtbare kracht van Boven slinkt in zoverre wij vaster bouwen op de zichtbare stellingen van onze ondermaanse techniek. Het geloven vermindert in de mate dat we meer gaan „zien" en „doorhebben". Het wordt ons — om alles samen te vatten — steeds moeilijker oog te hebben voor IETS of IEMAND achter de schermen van het leven en de geschiedenis.

Zo zijn we ook geneigd een Pauskeuze te gaan zien als een menselijke regeling, welke haar waarde zou ontlenen aan de loutere scherpzinnigheid van een groep kiezende Kardinalen en de omstandigheden van tijd en plaats. De redenering is nogal simpeltjes: de meeste Kardinalen zijn niet Italiaan, een zeker aantal hunner is oud en gebrekkig, het aantal kiezers is niet voltallig, de keuze is bijgevolg erg beperkt en moeilijk. Dat is punt één. Punt twéé is: er moet een Paus komen. Je kunt niet altijd blijven conclaveren. Oplossing: een tussen-paus, een overgangs-paus, of een nood-paus. Die paus-ad-interim zal het college van Kardinalen aanvullen en alles klaar maken voor de „eigenlijke", definitieve of blijvende Paus. Die zal heus niet lang op zich laten wachten, want de nu gekozene is waarachtig al bijna tachtig jaar oud.....

De berekening ziet er vrij aardig uit. Alleen houdt zij met één zaak geen rekening — met de voornaamste nog wel!!! en deze zaak is het FEIT, dat de Pauskeuze vóór alles gemaakt wordt door de Heilige Geest, al bedient deze zich daarbij van de tussenkomst van mensen..... En nu is het zo, dat de Heilige Geest geen nood-pausen kent, doch iedere Paus aanstelt als de volwaardige opvolger van de eerste Paus, Petrus. „Pausen-ad-interim" heeft Christus niet voorzien. Hij noemde Petrus „de steenrots", welke de Kerk zou dragen en elke opvolger van Petrus is evenveel steenrots als Petrus zelf het is geweest. Het is helemaal van geen belang hoe die opvolger van Petrus heet en hoe oud hij is wanneer hij wordt aangesteld. Van meet af aan is hij alles wat hij moet zijn: het fundament waarop de Kerk van God is gegrondvest.

Wie „tussenpaus" zegt, of „noodpaus" doelt op iets voorlopigs, iets dat „er zolang maar moet zijn tot er iets beters komt". Het klinkt allemaal alsof men zeggen wilde: de rots waarop de Kerk moet rusten, is weg. Dat mag niet te lang duren. Laten we daarom „zolang" tevreden zijn met een „provisorische" oplossing. Te zijnertijd krijgen we wel iets definitiefs.....

Het pausschap, het Petrus-zijn is iets blijvends. Het rots-zijn iets permanents. Wie Paus wordt, IS Petrus, heel en al, en zolang hij Paus blijft, vormt hij de rots, waarop de Kerk zo hecht gestoeld staat dat de poorten der hel haar volgens Christus' woord nooit zullen overweldigen. De huidige ROTSMAN heet Joannes XXIII. Voor hem geldt met evenveel kracht als van Petrus het woord van de Heer der Kerk: „Gij zijt Petrus en op deze steenrots zal ik mijn Kerk bouwen".

WIJSGEER.

Wat niet in grote koppen over de rassenscheiding wordt gezegd

Zoals kon worden verwacht heeft het Amerikaanse Opperste Gerechtshof, in speciale zitting bijeengekomen, zeer onlangs nadrukkelijk haar eerder gedane uitspraak bevestigd, waarbij de opheffing van de rassenscheiding op de openbare school werd gelast.

Daarmee heeft het de staatsgezagdragers er aan herinnerd dat „de interpretatie van het veertiende amendement op de Grondwet, zoals dat door dit hof is verkondigd ... de hoogste wet van het land is" en heeft het de duidelijke waarschuwing uitgesproken dat geen enkel „plan tot ontduiking met het doel de rassenscheiding te handhaven" — zoals het verhoren van de openbare scholen aan „particuliere" verenigingen, dat men in Little Rock, Arkansas probeert door te voeren — de grondwettelijke rechten van negerkinderen die toelating tot de scholen wensen teniet kan doen.

ZUCHT NAAR SENSATIE.

Door deze duidelijke en krachtige taal, zal naar men aanneemt de houding van de federale hoven ten aanzien van enige poging om de uitspraak inzake de opheffing der rassenscheiding op de scholen te omzeilen gesterkt worden. Tegelijkertijd werd evenwel door het Hooggerechtshof volledig rekening gehouden met plaatselijke toestanden en problemen; er werd slechts goede trouw en een onverwijld begin gevraagd van een „zo snel mogelijk door te voeren opheffing van de rassenscheiding".

Terwijl de federale regering haar doel volgens wettelijke middelen tracht te bereiken wordt met andere middelen op een tweede front strijd gevoerd: in het hart en de geest der onbevooroordeelde mensen in het Zuiden. Over dit belangrijke deel van de bevolking is nog weinig geschreven en niet veel meer over de gematigde zuidelijken. De koppen in de kranten suggereren een „massale weerstand" tegen de integratie, zucht naar sensatie beheerst de daden van een aggressieve minderheid, wier betekenis in geen enkele verhouding staat tot hun aantal. De vreedzame meerderheid doet nauwelijks van zich spreken.

De onbevooroordeelde blanke zuidelijken — zij die noch hartstochtelijk voor noch tegen de opheffing van de rassenscheiding zijn — zijn misschien juist door hun passiviteit een grote steun voor de opheffing. De neiging van deze burgers een gegeven situatie te aanvaarden kan naar men aanneemt het hun gemakkelijker maken ook de opheffing der rassenscheiding te aanvaarden, zodra ze er van overtuigd zijn dat het onvermijdelijk is en dat de leiders, wier opvattingen zij respecteren, deze gang van zaken steunen.

Een groot aantal van deze zuidelijken zijn reeds van gedachten veranderd op het gebied der rassenscheiding. De ontwikkeling in hun naaste omgeving en de kontakten die zij zelf met negers hebben gehad, hebben hun steeds meer het besef bijgebracht dat rassenscheiding een uiting van vijandelijke gezindheid betekent. Niet allen zullen dit openlijk toegeven, maar in vertrouwd gezelschap zullen velen ronduit verklaren dat opheffing der rassenscheiding inderdaad onvermijdelijk is.

De gematigden zijn zelfs al zover dat ze eerlijk toegeven dat ze liever enkele negerleerlingen in hun scholen zullen toelaten dan het helemaal zonder school te moeten doen. Er heeft zich dezer dagen een comité van moeders gevormd dat in Little Rock een campagne is begonnen voor het aanvaarden van een beperkte integratie als het enige middel om in de staat Arkansas het openbaar onderwijs in stand te houden; in Virginia heeft zich in Norfolk een soortgelijk comité gevormd dat openlijk pleit voor een krachtig stelsel van openbaar onderwijs, dat, zo nodig, geleidelijk ook voor negers moet gelden.

Een moedgevend aspect van de schoolsituatie in het Zuiden is de houding van de kinderen zelf ten aanzien van de opheffing der rassenscheiding. Er zijn petities ingediend, waarin gevraagd wordt de scholen te heropenen, ook wanneer dat integratie zou inhouden. Een van particuliere zijde ingesteld opinie-onderzoek onder de leerlingen der middelbare scholen heeft uitgewezen dat een verrassend groot aantal van hen voor geleidelijke opheffing der rassenscheiding is.

In Van Buren, Arkansas, heeft een 15-jarig meisje dat voorzitster is van de leerlingenvereniging der middelbare school onlangs in een openbare bijeenkomst van tegenstanders der opheffing verklaard dat „negers even goed als ieder ander er recht op hebben een school te bezoeken" en ze merkte daarbij op dat een stemming onder de leerlingen een meerderheid had opgeleverd die haar standpunt steunde.

Terwijl in de gerechtshoven de strijd over de opheffing der rassenscheiding op de openbare school — en in ruimere zin over de interpretatie van staats- en federale wetten — wordt gevoerd, hebben de gematigden in het Zuiden er steeds de aandacht op gevestigd dat het in wezen niet gaat om een voor of tegen de rassenscheiding, maar of het Amerikaanse beginsel van de gelijkheid van alle burgers zal zegevieren.

Het zal ongetwijfeld voorkomen dat de stem der gematigden door de felle hartstochten van hun tegenstanders wordt verstikt; er zullen tijden zijn dat de integratie in enkele delen van het Zuiden op het dode punt schijnt te zijn gekomen.

Maar, zoals het Opperste Gerechtshof in zijn laatste uitspraak feitelijk heeft gezegd — het beginsel dat hierbij is betrokken is veel belangrijker dan de voorbijgaande moeilijkheden. Uiteindelijk zal het in de Grondwet verankerde ideaal van gelijk recht krachtens de wet tot een levende waarheid worden gemaakt — in dit geval evenzeer als in talrijke andere gevallen in de Amerikaanse geschiedenis.

Plaatselijk nieuws

Nieuwe stationchef te Boxtel.

Tot opvolger van de per 1 november gepensioneerde stationchef te Boxtel, de heer H. J. Rotman, is benoemd de heer A. H. Hogedoorn, voorheen bij de N.S. in functie te Den Haag H.S.

St. Willibrord op Luissel.

Op Willibrord-zondag, 9 november a.s., zal St. Willibrord weer op bijzondere wijze worden gevierd in de kapel op Luissel.

Tussen 2 en 5 uur in de namiddag zal telkens, wanneer een groepje pelgrims bij de kapel aanwezig is, een korte plechtigheid worden gehouden, bestaande uit enige gebeden, de geloofsbelijdenis, een korte toespraak over St. Willibrord, zegening der kinderen en verering van de relikwie.

Sportclub Boerinnenbond en R.K.J.B.

A.s. zondag n.m. om 1.30 uur bijeenkomst der leden, uitgezonderd de nieuwe leden, in „Orion".

In verband met de repetitie voor de boerengezinsdag is het gewenst dat alle leden opkomen.

R.K. Boerinnenbond R.K. Jonge Boerenstand.

Het boekje „Liefde en Huwelijk" zal voor de deelnemers(sters) aan de vormingsavonden verkrijgbaar zijn op de eerstvolgende bijeenkomt 18 november.

R.K. Middenstandsvereniging.

Op maandag 10 november a.s. wordt met het winterprogramma gestart.

Als eerste spreker is uitgenodigd de Z. E. Heer J. Francino, Kruisheer, die een verhandeling zal geven over het onderwerp „Zaken doen en katholiek zijn".

De vergadering wordt gehouden in Hotel v. Vlerken, aanvang 8 uur.

Rikavond Missienaaikring.

De jaarlijkse rikavond voor de Boxtelse Missienaaikring is vastgesteld op maandag 17 november a.s. Men kan zich voor deelname opgeven bij:
Mevr. v. Susante, Molenstraat 9, tel 247
Mevr. Ruys, Stationstraat 88, tel. 394.
Mej. A. v. d. Laar, Molenstr. 92, tel. 487.

Nadere bijzonderheden in ons blad van volgende week.

E.H.B.O.-agenda.

Zondag 9 november om half 9 's morgens H. Mis voor onze leden in de parochiekerk van de H. Theresia, vanwege de feestdag van onze patroonheilige St. Martinus op 11 november.

Maandag 10 november oefenavond voor de wedstrijdploegen.

Donderdag 13 november 5e les van de nieuwe cursus o.l.v. Dokter Janssens, tevens 5e les van de herhalingscursus o.l.v. Dokter Margry.

Zaterdag 15 november feestavond voor onze leden om acht uur in de zaal van H. v. Breughel.

Woensdag 19 november wedstrijd te Tilburg de eerste ontmoeting in de wintercompetitie.

Gevonden en verloren.

Week van 29 okt. t.e.m. 2 nov. 1958.

GEVONDEN: zwarte houten rozenkrans; geel geblokte hoofddoek; gouden vulpen zonder dop; zwart ruig-harig hondje (lange staart); doublé ring met groen steentje; verpleegstersschort; beige damesportemonnaie met inhoud; huissleutel; bruin-wit hondje; 8 grote bloemkolen; lichtbruine dameshandschoen; bruine portemonnaie met inhoud; zwarte rijwieltas; witkleurige damesportemonnaie; bruin lederen herenportemonnaie, inhoud vacantiezegels en ziekencoupons; plastic regenkapje in rood étui; zwart met bruin hondje (soort taks); wit gebreid kinderwantje; een paar zwart lederen dameshandschoenen; een paar zwarte glacé handschoenen; 1 bruine lederen motorhandschoen.

VERLOREN: groene meisjesmuts; bril in zwart étui; zilverbon van *f* 2,50; huissleutel; ceintuur van grijs loden jasje; bruin-beige gebreide handschoenen; bruine portemonnaie met inhoud; bruin lederen portemonnaie met inhoud; bruin lederen herenportemonnaie met inhoud; een paar zwart lederen dameshandschoenen; 2 sleutels aan wit koordje; 1 reservewiel maat 750 x 20.

Giften.

Van mevr N.N. voor versiering van de Fatimakapel *f* 10,—.

Opgehaald op de bruiloft van P. v. d. Pasch-v. d. Bruggen, door Willy Maas *f* 10,— voor de missie van Pater Meulendijk. Voor de missie van Pater G. v. d. Laar eveneens *f* 10,—.

Oud Boxtel in beeld

In de laatstgehouden raadsvergadering werd geattendeerd op geruchten over aanleg van een nieuwe verkeersweg. De voorzitter deelde mede dat hem over hetgeen de ronde doet aangaande de plannen weinig bekend is, maar wat hij er van wist zou in een geheime vergadering worden medegedeeld.

Wat de voorzitter in die geheime vergadering heeft medegedeeld is ons vanzelfsprekend niet bekend, evenwel..... wij konden aan de geruchten iets toevoegen wat nog niet „de ronde had gedaan".

Wij wisten..... neen, dat mogen wij op onze beurt niet mededelen..... omdat ons bekend is dat de bevoegde instanties nog met zorg en nauwgezetheid aan het uitkienen zijn waar zal worden „afgebogen"!

Die wegenaanleg is een moeilijke aangelegenheid, waar heel wat bij komt kijken. Het is dan ook niet te verwonderen dat plannen lang plannen blijven, om na lange tijd gewijzigd te worden en vervolgens niet te worden uitgevoerd, omdat de gewijzigde plannen niet meer beantwoorden aan de eisen en als het ware van dag tot dag rekening moet worden gehouden met de meest onverwachte ontwikkeling op verkeersgebied.

Die „vermoedelijke ontwikkelingen" op lange termijn spelen een voorname rol bij het beramen der plannen.

In Boxtel werd enige jaren na de eerste wereldoorlog ook een „idée" geopperd om een verkeersverbetering tot stand te brengen. Het idée was nog niet tot plan uitgegroeid, doch wel was men voornemens de aangelegenheid in bespreking te brengen. De kans daartoe meende men te krijgen toen een bezoek werd aangekondigd van enige heren van „de hogere instantie". Maar..... de kans werd niet benut, want de bezoekers kwamen de eerste plannen bekend maken voor de aanleg der zogenaamde ringbanen, volgens welke plannen de rijksverkeersweg Den Bosch—Eindhoven vanaf de brug bij 't Schipke met een grote bocht om de dorpskom zou gelegd worden, de Nieuwstraat doarsnijden en achter Fellenoord aansluiten op de Eindhovenseweg.

Een stukje van de Nieuwstraat, dat voor de aanleg van de verkeersweg in 1933 werd gesloopt, kunnen wij deze week onze lezers laten zien, nl. de slagerswinkel van H. van Breugel, het winkeltje van gezusters Van de Loo, en daarnaast de woningskes waarlangs de inrij was naar de Damastweverij van firma M. de Leeuw & Zoon, tegenwoordig „Den Dries".

Als de plannen voor de twee- of vierbaans rijksverkeersweg verwezenlijkt zijn zal het verkeer over „de oude" rijksweg belangrijk afnemen en zullen de bewoners van Boxtel-Oost rustig kunnen oversteken.

AGENDA.

SPREEKUREN.

a. **Interparochieel Katholiek Sociaal Caritatief Centrum.**
Bureau: Burgakker 5. A. Valks, dir.
Spreekuur voor Sociale en Maatschappelijke aangelegenheden op: maandag, woensdag en vrijdag van 9—12 uur in de voormiddag.

b. **Parochieel Centrum St. Petrus.**
Bureau: Rechterstraat 12. Mej. B. v. de Ven, maatschappelijk werkster.
Spreekuur voor Sociale en Maatschappelijke aangelegenheden en aanvrage voor gezinszorg op:
dinsdag en vrijdag van 9.15 tot 10 uur in de voormiddag; donderdag van 2 tot 3 uur en vrijdag van 7 tot 8 uur, na de middag.

c. **Parochieel Centrum par. H. Hart.**
Bureau: Baroniestraat 31. Mevr. M. Reusing-Senden, w.n. maatschappelijk werkster.
Spreekuur voor Sociale en Maatschappelijke aangelegenheden en aanvrage voor gezinszorg op:
dinsdag en vrijdag van 9.15 tot 10 uur in de voormiddag; donderdag van 2 tot 3 uur en vrijdag van 7 tot 8 uur, na de middag.

Onze Jeugd-puzzle

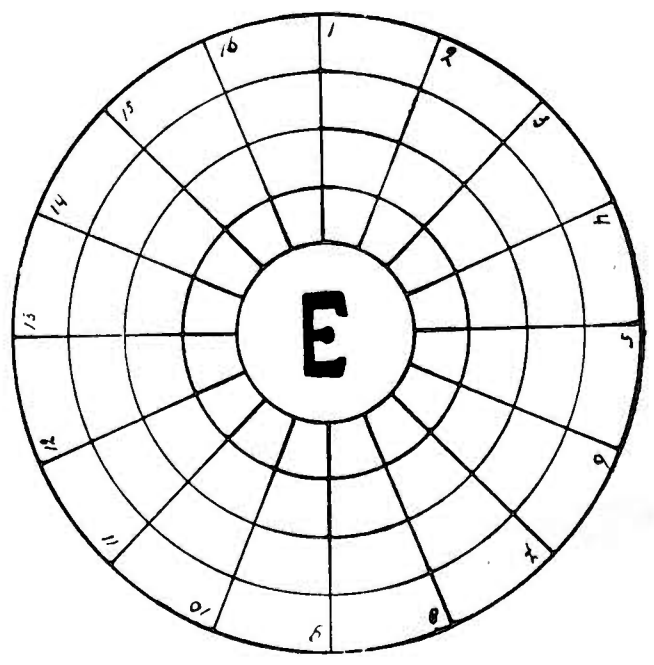

Hier zien jullie een groot wiel met in het midden de letter E en verder allemaal spaken. In die spaken komen allemaal woorden van 5 letters te staan die eindigen op e en E, steeds dus gelezen van buiten naar binnen. Die woorden moeten jullie, invullen aan de hand van onze omschrijving van die woorden.

Kom doe er je best eens op. Daar gaan we!

1. Deel van een trap; 2. keurtroep; 3. lijfwacht; 4. slot; 5. begrip; 6. rangtelwoord; 7. unieke; 8. deel van het jaar; 9. onze planeet; 10. rode verfstof; 11. huidmondje; 12. gerekte; 13. soort uil; 14. hoofddeksel; 15. nobele; 16. volk.

Als je al die woorden ingevuld hebt, dan kun je van 1 naar 16 rondlezend in de buitenste rand een uitdrukking lezen.

OPLOSSING „EEN GROTE LETTER H VERDELEN".

(Brabants Centrum 31 oktober).

We trekken eerst een rechte lijn van A naar B. Dan trekken we door A en door B rechtopstaande lijnen tot die plaats waar de kop van de poot door de helft wordt verdeeld en vandaar een lijn naar de binnenkant van de poot. Op die manier wordt de figuur precies in vier gelijke stukken verdeeld.

Gevraagd r.k. meisje, 15 à 16 jaar, in de huishouding en tevens om behulpzaam te zijn in de winkel. Brieven onder nr. 359, Molenstraat 19.

B.z.a. net dagmeisje. Bevragen Molenstraat 19.

Gevraagd werkster voor 1 dag per week. J. v. Meurs, Kalksheuvel 12.

B.z.a. nette werkster (19 jaar) voor de zaterdagmiddag. Bevragen Molenstraat 19.

Te koop wegens verhuizing: kapstok, paraplubak, nachtkastje en wringen. Molenstraat 69.

Te koop: zwarte kinderwagen z.g.a.n. Nieuwstraat 174.

Te koop voor St. Nicolaas z.g.a.n. voetbalschoenen, maat 37. Stationstraat 8.

Suède damesmolières, m. 38, ter overname, nieuw, van *f* 29,— voor *f* 12,50. Ons Doelstraat 8.

Te koop: een poppenwagen en kinderwagen. Frans Staelstraat 9.

Te koop een Resink Amas gaskachel, zeer geschikt voor winkel. Met leiding *f* 50,—. Tevens kamerkachel *f* 5,—. v. Hornstraat 12.

Te koop Bijbelse Geschiedenis met 200 platen, voetbalspel en autogarage. Bevragen Molenstraat 19.

Witte fornuiskachel te koop. Hertogenstraat 11.

Een partij pannen te koop, 14 cent per stuk. Pieter v. d. Brandt, Baroniestraat 48.

Te koop: pick-up met platen. Kasterensestraat 6, Liempde.

2e hands naaimachines: Naumann trapmachine *f* 75,—, Phoenix trapmachine *f* 65,—, Singer trapnaaimachine *f* 65,— Van Kessel's Naaimachinehandel, Stationstraat 75. Tel. 629.

Woensdag: Gehaktdag. Maar dan Gehakt van de Kwaliteitsslagers!

Voor Geriefhout, Palen, Board, Golfplaten, Dakleer, Betonramen, Fruit- en Aardappelkisten naar Houthandel A. Hoevenaars, Ridder v. Cuijkstraat 58.

Fa. J. P. v. d. Velden, Boxtel. Wij hebben voor U iets heel aparts in binnenverings matrassen 1ste klas fabrikaat. Komt u vrijblijvend eens kijken. Vertrouwd adres in Bedden sinds 1895.

Voor dressoir, eethoektafels en stoelen: Meubelhuis De Beurs, Markt 22.

Fa. J. P. v. d. Velden, Boxtel biedt U aan: prima gevoerde leder herenhandschoenen. Zeer voordelig. Moderne Dames handschoenen. Nieuwste pullovers vanaf *f* 5,95 enz. Prima wollen heren sjaals *f* 3,50—4,95 enz. Grote voorraad.

Een heerlijk spritskoekje, lekker vers gebakken 49 cent per 250 gram. Chocobeestjes 38 cent per 100 gram; 90 cent per 250 gram. Th. Breuer, Breukelsestraat 5.

Koopt bij de Kwaliteitsslagers!

Wilt U een wasmachine of centrifuge aanschaffen, kom dan eerst eens bij ons zien. Wij leveren voor een ongelooflijk lage prijs een langzaam wasmachine van 75 liter met oliebad. Ook leveren wij de enige centrifuge met sproeier, zodat u uw was niet meer behoeft te spoelen. Wij demonstreren zonder verplichting bij U aan huis. H. J. Verhagen, Breukelsestraat 30, Boxtel, Tel. 248.

Voor stalen ledikanten en divanbedden en bedstellen, Meubelhuis De Beurs, Markt 22.

Ziet de reclame van de Kwaliteits-slagers!

Planten en bloembollen voor huiskamer en tuin: o.a. Franse geranium, Paperwhite, Crocussen (geel, blauw, wit), Tulpen (in kleuren), Narcissen, enz. Alles voorradig. J. v. d. Berk, Barrierweg 7, Tel. 267, Liempde.

Te koop Lambretta '56, 150 c.c., 2500 km, prima conditie, alle accoires. Doornakkerlaan 12a.

Gedurende het hele jaar spruitloze, harde aardappelen die hun kleur en smaak behouden. Gebruik Duphar kiemremmingsmiddel. Steeds voorradig. Ook andere bestrijdingsmiddelen. J. v. d. Berk, Barrierweg 7 Tel. 267, Liempde.

Slagerij Clercx geeft deze week voor reclame — a.s. vrijdag en zaterdag: poulet *f* 1,60 per 500 gr., halscarbonade *f* 2,85 per 500 gr., lunchpakket: 150 gr. boterhamworst en 100 gr. middel, samen *f* 1,—, balkenbrei *f* 0,45 per 500 gr. — A.s. maandag: 4 lekkerbekjes *f* 0,85 en 3 slavinken *f* 1,—; 100 gr. leverkaas *f* 0,44. Dinsdag 500 gr. speklappen *f* 1,40 per 500 gr., 150 gr. boterhamworst *f* 0,50. Woensdag 150 gr. gebr. gehakt *f* 0,53. Donderdag 500 gr. verse worst *f* 1,75, 100 gr. tongeworst *f* 0,38. Uitsluitend superkwaliteit.

Deze week witlof 60 cent per kg. J. v. d. Berk, Barrierweg 7, tel 267, Liempde.

Woensdag gehaktdag *f* 1,68 per 500 gr. Nergens beter gehakt dan bij slagerij Clercx.

Bestel nu reeds Uw fruitbomen, bessen- en frambozenstruiken, aardbeiplanten, struik- en klimrozen, Canada populierén, enz. Kwekerij J. v. d. Berk, Barrierweg 7. tel. 267, Liempde.

Zolang de voorraad strekt varkenspoten 40 cent per kg. Slagerij Clercx.

Te koop slachthaantjes. Prins Hendrikstraat 23.

Behalve winterfruit ook nog volop lekkere handperen vanaf 12 cent per kilo, appels (val) 10 cent. J. v. Dijk, Koppel 21.

Inzake advertenties waarin vermeld staat „brieven onder nummer" worden door de Administratie van Brabants Centrum onder geen enkele voorwaarde inlichtingen verstrekt.

Te koop: een partij voederbieten, groenkraag. M. v. d. Sande, Onrooi 9.

Beste zware biggen. M. v. Hal. Tongeren 17.

Beste NL biggen. Jos Vermulst, Mijlstraat 67.

Biggen te koop. P. Kruijssen, Mijlstraat 48.

Te koop: een toom zware biggen. v. d. Heyden, „Knuistenkoepel".

Te koop: beste biggen. A. Doedee, Kinderbos 6.

Te koop: een toom biggen. H. Hulsen, Oirschotseweg 9.

Te koop: kalfvaars, 15 nov. aan telling, a.b.-vrij bedrijf. F. v. d. Koevering, Rozenhofstraat 9, Liempde.

Schoonheidsartikelen
Dr Madame Payot
Alleen verkrijgbaar bij Depositaire
Jo v. Grinsven-v. Summeren
Boxtel - Markt 15 - Tel. 620

Voor iedere plaat een passende lijst
F. v. Amelsvoort
Molenstraat 19 Boxtel

Adverteert in Brabants Centrum

BRIEVEN OP ADVERTENTIES ONDER NUMMER MOETEN DOOR DE ADVERTEERDER WORDEN AFGEHAALD.

SPORTNIEUWS

R.K.S.V. „Boxtel".

Doelpuntloos gelijkspel tegen M.O.C.

In het prachtige Bergen op Zoomse gemeentelijke sportpark bond Boxtel 1 j.l. zondag de strijd aan tegen MOC 1.

De roodwitters verschenen in dezelfde opstelling als bij de wedstrijd tegen Alliance. Na 10 minuten spelen moesten zij echter al een wijziging in de voorhoede aanbrengen. Bij een kopduel liep rechtsbuiten Ad Verhoeven nl. een blessure op.die hem dwong zich te laten vervangen door Theo Spijkers. Deze paste zich zeer goed aan bij de voorhoede, die overigens niet zo best op dreef was deze middag. Alleen Wim v. d. Meyden wist op zijn eentje nog wel zoveel gevaar te stichten, dat het normaal zou zijn geweest als Boxtel voor de rust de leiding had gekregen. Van zijn voet vertrokken nl. diverse zeer gevaarlijke schoten. Doelman La Forse van MOC was echter in grandioze vorm en redde door zijn prachtige keeperswerk waarschijnlijk de wedstrijd voor zijn ploeg.

Jammer, dat schutter v. d. Meyden niet voldoende steun van zijn vleugelspeler ontving en in beslissende momenten niet door deze „gelanceerd" werd, anders zou men waarschijnlijk de roos toch nog wel getroffen hebben. Behoudens de ijverige Spijkers kwamen ook de andere aanvallers niet tijdig en flink genoeg mee, waardoor Boxtel het moest stellen zonder de combinaties waarmee de niet zo hechte MOC-defensie beslist stuk gespeeld zou zijn. Bovendien werden zowel voor als na de rust enkele geheide scoringskansen onbenut gelaten; doelpunten bleken dus echt niet op het programma te staan.

De achterhoede van Boxtel kwam weer uitstekend voor de dag en dat was maar goed, want de verdedigers werden vooral aan het slot van de wedstrijd nog herhaaldelijk op hun betrouwbaarheid getest. De voorhoede van MOC, die in de overige 5 kwartier van de wedstrijd vrijwel steeds in de greep van de Boxtel-achterhoede was gebleven, kwam nu even helemaal los en dat gaf de bezoekers benauwde ogenblikken.

Onder grote spanning kwam ten slotte het einde van deze sportief gespeelde en door scheidsrechter Beekes uit Tilburg prima geleide wedstrijd, waarvan de uitslag uiteindelijk beide partijen wel bevredigd zal hebben.

Programma voor a.s. zondag:

Boxtel 2—Uno Animo 2	half 3
Boskant 2—Boxtel 3	1 uur

Programma voor a.s. zaterdag:

ODC 5—Boxtel 5	3 uur
Helvoirt 3—Boxtel 6	3 uur

Vertrek per fiets om 2 uur vanaf het Jeugdhuis.

ODC 8—Boxtel 7	2 uur
Boxtel 8—Nieuwkuyk 3	3.30 uur
Boxtel 10—Irene 3	2.30 uur

Uitslagen van j.l. zaterdag:

Boxtel 5—OJC 6	6—1
BVV 8—Boxtel 6	2—3
Boxtel 7—OJC 9	1—0
BVV 11—Boxtel 8	3—5
Schijndel 11—Boxtel 10	3—3

O.D.C.-nieuws.

ODC 1—SARTO 1 3—5.

In de eerste helft van deze goed gespeelde wedstrijd ging het spel op en neer. Beide voorhoedes kregen enkele goede kansen, doch deze werden niet benut. In de 20ste minuut zette ODC een goede aanval op en deze rondde v. Schijndel met een goed doelpunt af. Vlak voor de rust maakte Sarto echter gelijk, zodat de rust inging met een 1—1 stand.

Direct na de rust gaf Roovers ODC met een hard schot wederom de leiding, welke werd behouden tot ongeveer een kwartier voor het einde. Toen maakte Sarto de gelijkmaker en even later werd het zelfs 3—2 voor Sarto. De ODC achterhoede raakte toen geheel de kluts kwijt en Sarto voerde de stand op tot 5—2. Even voor het eindsignaal wist Scheepers, die naar voren was getrokken, nog een doelpunt te maken, zodat de eindstand 5—3 in het voordeel van Sarto werd.

Een gehavend ODC 2 wist met 1—0 van Schijndel 2 te winnen.

ODC 3 zegevierde met 3—2 over DVG. — ODC 4 kon het tegen Ollandia niet bolwerken en verloor met 5—3.

Het programma voor a.s. Zondag is:

ODC 1—Taxandria 1	2.30 uur
Top 2—ODC 2	
Schijndel 4—ODC 3	
Rhode 3—ODC 4.	

JEUGDVOETBAL.

Programma voor zaterdag 8 nov. a.s.

ODC 5—Boxtel 5	3 uur
ODC 8—Boxtel 7	2 uur
ODC 9—ODC 10	2.30 uu

Irene-nieuws.

J.l. zondag speelde Irene in Handel tegen de club van die naam en wist met 1—4 te winnen. In de eerste helft had Irene de sterke wind mee maar door de geringe schotvaardigheid van de voorhoede werd er niet gescoord tot 3 min. voor de rust, toen C. Schellekens bij een scrimmage inschoot. Maar 30 seconden voor de rust scoorde de l. binnen van Handel op verrassende wijze de gelijkmaker. 1—1. Na de rust speelde Irene met de harde wind tegen veel beter dan voor de rust en na 10 minuten kopte Fr. Groenendaal uit een corner prachtig in 1—2. Direct daarop gaf A. v. Nistelrooij een voorzet waarbij de keeper de bal losliet en Th. v. d. Langenberg kon inschieten 1—3. Handel kwam wel opzetten maar Irene hield goed stand en na een half uur was het A. v. Nistelrooy die de stand op 1—4 bracht. Irene staat door deze overwinning op de 3e plaats op de ranglijst.

Het 2e elftal klopte concurrent Boskant 2 in een doelpuntrijke wedstrijd met 5—3. Het 3e verloor in Schijndel met 15—0 van Avanti 3.

A.s. zondag krijgt Irene een zware thuiswedstrijd n.l. tegen SCB 2 uit Best,

Rijvereniging St. Martinus.

De individuele dressurwedstrijd van rijvereniging St. Martinus heeft de ruiter J. Kurstjens groot succes gebracht, nl. de definitieve verovering van de wisselbeker. Reeds twee maal achtereen had hij op deze trofee beslag weten te leggen. Rosa opnieuw deze wedstrijd en wel met ruim puntenverschil.

Schoones 103 pnt. (medaille); 3. Fr. v. d. Thans won hij met het bekende paard Sloot 99½ pnt. (medaille na loting); 4. P. v. d. Sloot 99½ pnt; 5. Mej. R. de Groot, 99 pnt.

—o—

Zaterdag 8 november houdt de rijvereniging een alg. ledenvergadering in de zaal van P. v. d. Aker (Baroniestraat). Aanvang 19.30 uur. Aller opkomst gewenst.

R.K. BaVoB.

Programma voor a.s. zondag:

1e klasse dames:
14.00 uur Bavob 2—Vios Volo 1
15.00 uur Bavob 2—V. C. Den Bosch 3.

1e klasse heren:
20.00 uur:V.C.V. 2—Bavob 1
21.00 uur V. C. Den Bosch 2—Bavob 1.

Alle wedstrijden worden gespeeld in Stadion De Vliert te Den Bosch.

Tafeltennis.

Advance 1 heeft haar 2e competitiewedstrijd overtuigend gewonnen van Never Despair. A. v. Giersbergen, J. Theunissen en R. Jansen wonnen elk twee wedstrijden terwijl het dubbelspel eveneens een winstpunt opleverde. De eindstand werd hierdoor 7—3.

Het 2e team won met 6—4 van Tivoli 2 waarbij W. v. Homelen 3 wedstrijden op zijn naam bracht en Th. v. Zogchel 2. Fr. v. Meurs kon het nog niet tot een winstpunt brengen. Hier werd eveneens het dubbelspel gewonnen zodat Tivoli met 6—4 de vlag moest strijken. Deze ontmoeting was, gezien ook de eindstand, zeer spannend!

Het programma luidt verder als volgt:

12 nov. Advance 2—Nedo 2
15 nov. J.C.V. 9—Advance 3
16 nov. Excelsior 4—Advance 1
19 nov.: Advance 1—Never Despair 3

De thuiswedstrijden worden gespeeld in de gymnastiekzaal van Huize De La Salle. Training en wedstrijden elke woensdag van 7—11 uur.

Avonturen van BIM en BAM

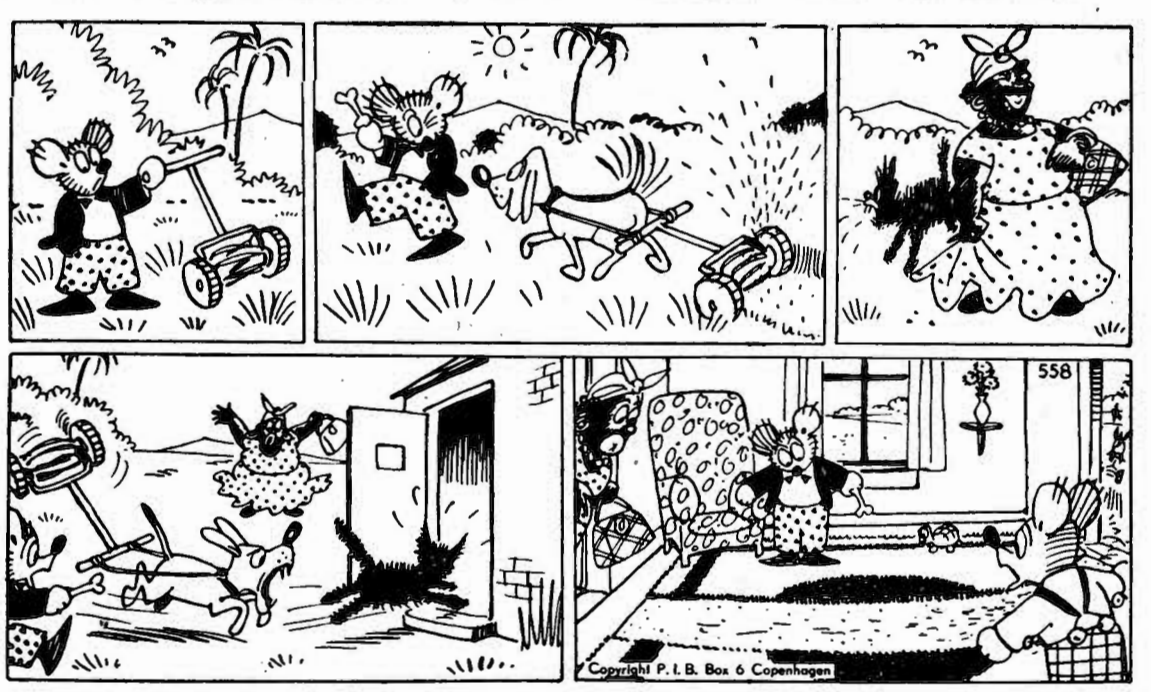

't Is Bams taak het gras te maaien,
maar daarin heeft hij geen zin.
„Wacht", zo denkt het luie beertje:
„'k schakel ijskoud Bello in".
Met een vette kluif gewapend
loopt hij hier voor Bello uit,
die gedwee de grasmachien trekt.
Trek in kluif spreekt uit zijn snuit.

Maar de kat van tante Bella
komt daar plotseling voorbij.
Bello is de kluif vergeten
en is wild van razernij.
Over 't prachtig nieuwe vloerkleed
trekt hij nu de maaimachien.
„Nou", zegt Bim, „jij bent een mooie.
Moet je dat tapijt es zien!"

KIPPENHOKKEN

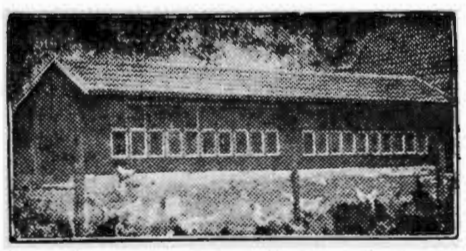

Alom bekend als het beste adres voor
Houten Kippenhokken
Bij ons alleen 1e soort hout.
Betere service. ✶ Concurrerende prijs.
Neem geen risico.
Koop bij het betrouwbaarste adres
Timmerfabriek Vermeulen N.V.
MILL - Tel. 08859-605
Vraagt ook onze **houten woningen, veldschuren, garages, loodsen, enz.**
Vertegenwoordiger: M. v. d. Broek
Julianastraat 11, Tel. 220 Boxtel

Toneelvereniging „Ontspanning na Arbeid"
Onderafd. der K.A.B. Liempde
Zaterdag 8 en zondag 9 november
In zaal „De Toekomst" te Liempde
„Marjatta's Offer"
Toneelstuk in 3 bedrijven van Arie v. d. Lugt
Aanvang 's avonds 7.30 uur
Voorverkoop van kaarten en plaatsbespreken één uur vóór de aanvang der voorstellingen.
Prijzen der plaatsen: 1e rang f 1,25
2e rang f 1,00 — Plaatsbespreken 10 cent

Waarom
Pas-Tunette
Nederland veroverde!

Dank zij het unieke maatsysteem van Pas-Tunette kan iedere Nederlandse vrouw nu een werkelijk passende foundation dragen ... u ook. Kies uit de nieuwe Frans-Amerikaanse Pas-Tunette collectie. Onze vakkundige corsetière zal u gaarne adviseren.

Beha met lange maagband.
glanssatijn met kant f 8.50
sanfor-katoen f 6.50
Corset met zijsluiting en veter.
Middellang model
franse broché f 23.–
effen satin met brede elastieken binnenband f 25.50

Fa. J. M. v. GEEL-DE KONING
Stationstraat 22, Boxtel

LEDERWARENHUIS „Succes"
hét adres voor
actetassen, reisnecessaires, heren- en damesportemonaies, lederen boodschappentassen en andere luxe lederwaren
VERSPAANDONK
Rechterstraat 25

Houtverkoop
Let op de advertentie in 't blad van volgende week
Schotten e.d. nu reeds te bezichtigen bij Café v. d. Aker, Nieuwstraat.

Parochie Regina Maria
nieuw gironummer
▶ 133347 ◀

Eet nu Coteletten!
Vrijdag en zaterdag: **1.78 en 1.98** per 500 gram
Ons Gildepakket:

	150 gram RUNDERROOKVLEES	f 0.98
Maandag:	500 gram RUNDERLAPPEN	f 2.48
	500 gram BALKENBRIJ	f 0.48
Dinsdag:	500 gram VERS MAGER SPEK	f 1.45
	150 gram TONGEWORST	68 ct.
Woensdag:	500 gram VERSE WORST of GEHAKT	f 1.40
	500 gram ZULT	f 0.68

JAN POOS **Fellenoord 2** **Telefoon 372**

Op handelskantoor te Boxtel wordt gevraagd, wegens huwelijk der tegenwoordige
een R.K. Kantoorjuffrouw
leeftijd 17—25 jaar. Kantoorervaring vereist.
✶
Indiensttreding bij voorkeur 1 december of uiterlijk 1 januari a.s. — Eigenhandig geschreven brieven, onder opgave van verlangd salaris, worden gaarne ingewacht onder No. 358 aan het bureau van dit blad.

Uw man heeft er recht op!
Op sterk en warm ondergoed dat prettig zit, goed beschermt en lang meegaat. Kies bij ons Hollandia-trico
EDELDONS
het zware donsinterlock (extra isolerend!) dat toch zo verrassend soepel is. In alle modellen, kort en lang. En ook in alle jongensmaten!
ondergoed van de bovenste plank

Jongens	Sportbroeken	vanaf 1.60
„	Shirts	vanaf 1.60
Heren	Sportbroeken	vanaf 2.95
„	Shirts	vanaf 2.95
„	Shirts met mouw	vanaf 3.80
Lange	Herenpantalons	vanaf 5.95

Voor Boxtel en omstreken ALLEEN
In Den Ooievaar

P. DE GRUYTER & Zn N.V.
's-HERTOGENBOSCH
vraagt voor haar inpakafdeling
MEISJES
✶
Hoog loon
Reiskosten worden vergoed
✶
Aanmelden dagelijks van 9—12 uur en van 2—6 uur, alsmede maandag en woensdagavond van 19.00—20.00 uur bij afdeling Arbeid, Visstraat, 's-Hertogenbosch.

De grootste keuze in
TELEVISIE- en RADIO apparaten
Philips - Erres
Arristona

Vanaf f 93.–
NERGENS BETER NERGENS GOEDKOPER
Fa. L. W. v. D. BROEK
BOXTEL Clarissenstraat 3 (bij de Markt) Tel. 479
EIGEN CREDIET SERVICE

K.V.P. BOXTEL

Maandag 10 november

ledenvergadering

voor ALLE leden van de K.V.P., 'savonds om 8 uur in DE ARK.

AGENDA: 1. Opening; 2. Jaarverslag van de secretaris; 3. Verslag van de Kascommissie; 4. Benoeming Kascommissie; 5. Voorziening in de vacature van voorzitter; 6. Rondvraag en sluiting.

Candidaatstelling kan schriftelijk geschieden tot vijf dagen vóór de vergadering door tenminste 5 leden. Candidatenlijsten in te dienen bij de secretaris J. P. Verhagen, Bosscheweg 57.

Soirée Dansante

Zondagen 9 en 16 november in zaal „Bellevue"

Orkest **De Conbrio's** | Aanvang half 6 **H. v. BREUGEL**

HOUT: alle soorten timmerhout voor aannemers, knutselaars, thuiswerkers, boeren, etc. Ook eiken, limba, beuken, iepen, afzelia (dit hout werkt niet).
Hardboard, zachtboard, tegelboard, gaatjesboard, hornitex-plasticboard enz. Diverse soorten triplex.
LIJSTWERK: plinten, architraven, plafondtengels, hollatten, kwartrondjes, glaslatten etc. ★ Concurrerende prijzen. ★

Houthandel STEENBAKKERS
Stationstraat 58 — Tel. 266

Theater „De Ark" Boxtel

zaterdag, 8 november 8 uur
zondag, 9 november 6 en 8.30 uur

ROBBIE

(Kleine Mann ganz gross)

met Olivier Grimm, Joachim Fuchsberger, Karin Dor en Westermeier.

Een ontroerend en aangrijpend verhaal uit het leven van een ouderloze jongen, dat boeit door eenvoud en warme menselijkheid. In prachtige kleuren verfilmd. Alle leeftijden

Plaatsbespreken: Aan de kassa zaterdag v.a. 6.30 uur. Zondag vanaf 5 uur. Tel. 503.

DANSEN in 't Jeugdhuis

Op **zaterdag 8 november** wordt voor geheel de Boxtelse jeugd onze eertse **dansavond** gegeven.

Aanvang half 7 ★ Orkest
Entree f 1.00 „De Vrolijke Golf"

K.A.J. en V.K.A.J.

Een kleine greep

uit onze grote sortering

kleinmeubelen

in alle prijsklassen

Kapstokken
Bloemtafels
Boekenmolens
Poufs
Lectuurbakken
Salontafels
Theemeubels
Rotanmeubels

Kom en zie onze etalages en toonzalen

DEN OUDEN-VAN ROOIJ'S
WONINGINRICHTING
Markt 29 BOXTEL

Bestel ook Uw brandstoffen voor Uw oliekachel of haard bij de vakman.
Gez. Brandstoffenhandelaren - Boxtel

Reclame!

donderdag en vrijdag:

Belegen volvette Kaas
32 ct per 100 gram

●

1 Potje Pindakaas
1 grote pot Appelmoes (goudrein.)
voor 80 cent

Wim van Oers

Breukelsestraat 15

Hèt adres voor een lekker stukje kaas!

DANSEN DANSEN

A.s. zondag 9 nov.

DANSEN

Aanvang 6 uur

bij 't Blauw Boerke in BEST

★ **Prima Orkest** ★

SCHOENREPARATIE BEDRIJF

J. A. Gemen

Stationstraat 14 BOXTEL

Week Reclame

met ANTON HUNNINK Fijne Vleeswaren

Wegens enorm succes

Lunchschotel

50 gram Palingworst
50 gram Boerenmetworst
50 gram Haagse Leverworst
Samen 150 gram

Nu slechts 69 ct

EXTRA RECLAME
100 gr. Casselerrib nu **85 ct**

➡ **Iets aparts** ⬅

Proefde U reeds onze lekkere kaas?

D. Hensen-v. d. Weide

Rechterstraat 9 - Tel. 724

Foto-Atelier en Fotohandel

JOS. W. DE KONING

Pastoor Erasstraat 10

Regen- en Winterjassen

Imitatie en lederen jassen.

Voor jongens Sportcolberts Jassen, Broeken en Slipovers.

★

Sjaals en Handschoenen

★

Alles in ruime sortering

VERSPAANDONK

Rechterstraat 25

Voor SPEELGOED, Luxe en Huishoudelijke Artikelen en Gereedschappen

naar

Th. W. v. Dongen

Rechterstraat 58

Wijs ze maar aan...
het zijn tien tegen één
De Gruyter's koffieklanten

Dat is ook geen wonder De Gruyter heeft altijd krakend verse koffie van de allerbeste kwaliteit. Want al **ziet** U het ook direct, als U **proeft** weet U zeker: in De Gruyter's koffie is van meet af aan **alles** bewaard gebleven voor een fijn kopje koffie.

En de 10% korting maakt De Gruyter's koffie extra voordelig.

Een van De Gruyter's winkels te Maastricht

tot en met 11 nov 1958

ELK DERDE STUK
Romeo, Bloemenzeep of
GOUDSTREEPZEEP GRATIS

VOORDEEL 1

2 blikjes soepgroenten voor 42 cent

elk 2e pakje „Zonder koken pudding" voor halve prijs

VOORDEEL 2

DE GRUYTER

DE KOFFIE- EN THEEZAAK

581105

No. 728 7 NOVEMBER 1958

Brabants Centrum

Terloops...

★ In Boxtel is het de laatste weken glad mis gelopen met het verkeer. Op elke bocht loerde het gevaar en op ieder kruispunt dreigden moeilijkheden te ontstaan. En zowaar zijn heel wat trotse sleeën tot oud roest gedegradeerd na een ferme botsing of slippartij. Gelukkig konden de bestuurders hun avonturen nog steeds navertellen. Overigens kan men dat „navertellen" rustig aan de Boxtelse politie overlaten, die in het maken van processen-verbaal speciaal in de laatste maanden een enorme bedrevenheid heeft gekregen. Daarvoor behoeft men het dus echt niet te laten... Omwille van eigen en andermans broze leven zou het echter beslist gewenst zijn, dat er wat „rust" komt op de weg en vooral ook wat „voorzichtigheid" vanwege al die bochten en kruispunten, vanwege die beroerde mist en regen en ook vanwege eigen bestuurdersonvolmaaktheid..... Wie klopt zich op de borst? ★ Deze week was het hier ook bij stilstaand verkeer nog even hommeles. Toen de chauffeur van 'n geweldige „kast" nl. een straat wilde in rijden zag hij de weg geblokkeerd door een nietig bestel-auto'tje. Hij vroeg aan de bestuurder daarvan om zijn wagentje eventjes te verplaatsen, maar deze weigerde, liet het gevalletje staan en ging zijns weegs. Toen zette de man van de grote verkeerskolos zijn verzoek wat kracht bij en mepte zijn onwillige collega pardoes op het gezicht. Daarmee werden 's mans ogen natuurlijk ook niet geopend voor de moeilijkheid van de situatie. „Heer in het verkeer" zijn, schijnt toch iets anders te behelzen dan het gedrag van beide partijen. ★ Wij brengen als voetgangers liever wat drukte teweeg op de trottoirs met onze hoepels. Moet je onze „teen-agers" dit uit Amerika overgewaaide sportje zien bedrijven. Om voor opzij te gaan, wil het zwaaiende en draaiende geweld je niet van de oude benen helpen. Zei men niet, dat deze rage zelfs tot in de huiskamers is doorgedrongen? Oeioei! ★ Het jachtseizoen is weer geopend. De eerste geweerknallen klonken door onze bossen, waarin de haasjes en konijntjes de oren gespitst houden en bij elk verdacht geluid in hun holen duiken om straks niet het (dode) middelpunt van de belangstelling te zijn als aan de bittertafel de jagersverhalen los komen. ★ Tegelijk leent het seizoen zich ook steeds beter voor de wildstroperij. Nu is het voor de bedrijvers van deze verboden jacht „oppassen" geblazen, want vanuit Boxtel opereert het „Detachement Veldpolitie" ofwel de Jachtbrigade van de Rijkspolitie. Deze gespecialiseerde bestrijders van de stroperij met strikken, lichtbakken enz. zijn tot in het holst van de nacht paraat om de Brabantse wild-dieven zelf in de val te laten lopen. ★ En om nu aan het slot van deze rubriek op een vreedzamer onderwerp over te stappen: Sinterklaas komt ook dit jaar. Dat nieuws hebben we gedistilleerd uit de bedrijvigheid in onze winkel-etalages, uit de bussels Spaanse surprise-aanbiedingen via onze brievenbus en ook uit de buitenlands aandoende brief die dezer dagen bij de Willem Prick Stichting bezorgd werd... Ja, de Sint komt. Zet de schoen maar vast klaar..... ★ Uit de Boxtelsche Courant van 25 jaar geleden: „Trots crisis, trots pessimisme en vooroordeelen, trots duizend-en-een bezwaren, is onze gemeente een bad- en zweminrichting rijk geworden, die haar weerga in verren omtrek nauwelijks vindt. Geen wonder dan ook, dat gedurende den afgeloopen zomer, die zoo vol was van warmte en zonneschijn, ons nieuw zwembad honderden heeft getrokken, die van hun enthousiasme voor baden en voor het beoefenen van de zwemsport hebben blijk gegeven". (10 November 1933).

■ Vergeelde geschiedenis

„NIEUWS" UIT DE KRANT VAN 25 JAAR GELEDEN.

■ **Moskou waarschuwt Japan.** — Molotof, de voorzitter van den Raad van volkscommissarissen der Sovjet-unie, heeft een rede gehouden, waarin hij felle kritiek oefent op de politiek van Japan in het Verre Oosten. Als men leest van de absurde plannen van zekere leidende Japansche staatslieden, die de annexatie der Siberische kustprovincie beoogen, wanneer de bespreking van deze plannen steeds openlijker en brutaler wordt, zijn wij verplicht op onze hoede te zijn. In geval van een aanval op de sovjet-unie zal ons eenig doel echter zijn: de volkomen vernietiging van den tegenstander en de overwinning van ons Roode Leger. Wij hebben ons Roode Leger versterkt en versterken dit nog steeds. Wij zijn ervan overtuigd, dat het op dit ogenblik voor den aanvaller noodzakelijk is te beseffen, wat het beteekent met het onoverwinnelijke Roode Leger te doen te hebben, zoo besloot Molotov zijn rede, welke stormachtig werd toegejuicht.

■ **Knud Rasmussen ernstig ziek.** — De bekende Deensche Noordpoolonderzoeker dr. Knud Rasmussen, is ernstig ziek tengevolge van voedselvergiftiging, welke hij bij zijn jongste expeditie in Groenland heeft opgeloopen.

■ **De Spoorwegen voeren motortreinen in.** — Naar de Telegraaf verneemt hebben de spoorwegen 45 treinstellen, voorzien van Dieselmotoren, in bestelling gegeven. Deze treinstellen bestaan uit drie dicht aan elkaar gekoppelde rijtuigen, die op vier asstellen rusten. In den middelsten wagen zijn de motoren aangebracht. Binnenkort zal met deze treinen proef gereden worden.

■ **Het R.K. Werkliedenverbond en het groote gezin.** — Het Verbondsbestuur wenscht voor de werklooze hoofden van gezinnen, in verband met de in December komende feestdagen een extra uitkeering, opdat ook in die gezinnen aan die dagen materieel een bijzonder karakter kan worden gegeven.

■ **Kanaalwerken te Boxtel.** — De kanaalwerkzaamheden zijn zoover gevorderd, dat de bodem voor de stuw gelegd is: over een jaar moet het geheel klaar zijn. Dit waterwerkbelooft een groote verbetering voor Boxtel.

Wit-Gele Kruis

Dienstrooster: Zondagsdienst (zaterdag en zondag boodschappen van 1—2 uur).

Avonddienst (maandag t.e.m. vrijdag van 7—8 uur) Zr. v. Voorthuysen, Raaphof 16.

Uitleen, dagelijk van 2 uur tot half 3. Zonder lidmaatschapskaart en statiegeld wordt niets meer uitgegeven.

Consultatiebureaus voor zuigelingen:

Duinendaal: 's maandags van kwart voor 2 tot kwart voor 3.

De Burcht: dinsdag van kwart voor 3 tot kwart voor 4.

Lennisheuvel (Orion): 2e en 4e woensdag van de maand.

ZONDAGSDIENST DER ARTSEN

aanvangende des zaterdags 's namiddags 5 uur eindigende 's maandagsmorgens 8 uur.

9 november

UITSLUITEND VOOR SPOEDGEVALLEN

DOKTER B. E. A. M. JANSSENS

Molenwijkseweg 71 Telefoon 810

Voor de Landbouwers

SCHEUREN VAN GRASLAND EN KUNSTWEIDE-EXPLOITATIE.

De voederkosten in de veehouderij vormen het voornaamste deel van de onkostenlast. Dat is bekend. Menig veebedrijf zou gebaat zijn met wat meer suiker- of voederbieten. Denk ook aan de „kop" die een best kuilvoer levert. Maar, dan ook deze bieten geoogst van eigen grond! Moet men aankopen, dan gaat weer een deel van de winst in andermans zak.

De gedachte „bieten geteeld op gescheurd weiland" verdient ernstige overweging. Gescheurd land geeft een goede kans op hoge opbrengst. Waarom zou men het niet doen? De melkprijs (en de beperking daarop) staat thans vast. Als Uw „kostprijs" voor de melk nu maar lager uitvalt dan wat de Minister als garantie heeft beloofd, dan loopt alles best. Zo niet, dan zult U (wederom) voor een minimaal loon Uw werk verrichten. Op menig gemengd bedrijf is dit al jaren het geval. Graslandscheuren vóór de winter, het kan nu nog.

Scheuren van grasland en bieten telen dus? Maar wat dan? Wat daarna? Daarna één jaar granen en het daarop volgende voorjaar op datzelfde perceel „kunstweide" inzaaien. Bij voorkeur een klaverrijk mengsel, dat drie jaar lang een gezond, klaverrijk bestand houdt. En zo elk jaar een deel. Telkens op het gescheurde deel bieten (of aardappelen), het jaar daarop een graangewas, en vervolgens weer een klaverrijk grasmengsel voor de kunstweide-exploitatie.

Dit systeem levert profijt; op enkele proefbedrijven is dit gebleken. De klaverrijke kunstweide verhoogt de vruchtbaarheid van de grond, ten voordele van de akkerbouwproduktie. Het klaverrijke mengsel is gezonder voor het vee (minder ziekterisico). De klaverrijke weide geeft speciaal in de zomer een goede en constante produktie (minder droogterisico). Het wisselbouwsysteem — met zijn intensievere bedrijfsvorm — verhoogt het arbeidsinkomen, het „arbeidsrendement" stijgt aanmerkelijk. Dit werkt gunstig op de kostprijs en dit betekent: minder prijs-risico. En daar moeten wij naar toe!

Voor het gemengde bedrijf biedt „wisselbouw" met inpassing van de klaverrijke kunstweide een goede kans aan deze moeilijke tijd het hoofd te bieden!

„LICHTPUNTJES" IN HET VERKEER.

Verblind niet via de achteruitkijkspiegel

Blinddoeken is aardig als kinderspelletje in de huiskamer. Maar op de weg is het géén kinderspel, laat staan een huiskamer. Leg dus géén (ver)blinddoek om de ogen van de automobilist vóór U. Bedenk, dat U hem óók via de achteruitkijkspiegel kunt verblinden. Houdt daarom afstand en DIM tijdig. Het Verbond voor Veilig Verkeer en iedere weggebruiker zullen U er dankbaar voor zijn.

Iedereen zegt weer:

Voor SPEELGOED naar STEINMANN

Het Huis van de 1001 geschenken

C.L.M. STEINMANN

RECHTERSTRAAT 6 - BOXTEL

Tube mayonaise 30 cent
bij aankoop van 1 fles VéGé-Slaolie (168 ct.)
èn nog 10% korting = 40 geldzegels

3 Speculaaspopjes 25 cent
bij aankoop van 250 gram VéGé-Koffie (naar keuze)
èn nog 10% korting in geldzegels

Ter introductie
met 2 x 10% korting:

VéGé-Tomatensoep per sachet 58 ct. met 24 geldzegels
VéGé-Vermicellisoep per sachet 42 ct. met 16 geldzegels
VéGé-Vruchtenkaramels per 150 gram 51 ct. met 20 geldzegels

VéGé gulden met geldzegels! gulden met guldens! UNION EUROPÉENNE

Voor vijf gulden en één dubbeltje...

vindt u bij ons dit schattige stelletje

PEREBLOESEM

van Hollandia-trico in maat 40. Grotere maten kleine stijging. Verrukkelijke luxe verrassend voordelig!

ondergoed van de bovenste plank

Voor Boxtel en Omstreken alleen

In Den Ooievaar

'n Beleefd verzoek!

Wij menen te mogen veronderstellen dat bij enige clientèle serviesgoed is achtergebleven.

Er ontbreken aan onze serveerinventaris porcelein, schalen, bordjes en een pan.

Gaarne ontvangen wij een bericht en zullen dan het achtergebleven komen ophalen.

Bij voorbaat dankend.

Maison Exquise
P. v. d. Wetering
Stationstraat 78, Boxtel

Openbare houtverkoop

Burgemeester en Wethouders van Boxtel zullen voor de gemeente Boxtel op donderdag 13 november 1958 om 15.00 uur in Hotel Bekkers, Stationsplein 7 te Boxtel, in het openbaar bij opbod verkopen:

12 kopen eikenbomen, 5 kopen canadabomen.

Inlichtingen en aanwijzingen kunnen op 11 en 12 november worden ingewonnen ten kantore van de dienst van gemeentewerken van 10.00 tot 12.00 uur en van 15.00 tot 17.00 uur.

Koopt K.C.M. mengvoeders
Waarborg voor kwaliteit en garantie
Onder voortdurende Rijkscontrôle
Graan-, Meel- en Kunstmesthandel
C. J. COPPENS
Kapelweg 7 - Boxtel

Fancy-Fair

Bezoekt op zaterdag 8 en zondag 9 november a.s. de grote fancy-fair in café Schouten te Esch, ten bate van de toneelvereniging „Vriendschap Onder Ons" te Esch.

★ Prachtige prijzen
★ Diverse attracties
voor de kinderen Grabbelton

Barak
Luchtbuks
Vogelpik
Schijfgooien
Sjoelbak

Zowel zaterdag als zondag voor iedere attractie een speciale dagprijs beschikbaar.

Aanvang: zaterdagavond 7.00 uur
zondagmorgen 11.30 – 1.00 uur
zondagmiddag 3.30 – 9.00 uur

Na afloop op zondagavond om 10 uur volgt de trekking van de loterij.

Voor een dutje is alles goed...

maar wie slapen wil heeft Epeda nodig!
reeds v.a. 74.50

Elke morgen méér kracht door de véérkracht van Epeda

Witteveen WONINGINRICHTING
RECHTERSTRAAT 22 - 24 TEL 476 BOXTEL

BALLETLESSEN
o.l.v. Mej. T. Pijpers, Den Haag

Kinderen (van 5-9 jaar): 's woensdagsmiddags van 5.30 – 6.30 uur
Schoolkinderen: van 7 – 8 uur
Gevorderden: van 8 – 9 uur
Kinderkeurklas: donderdagsavonds van 5.30 – 6.30 uur
Dames Bewegingsscholing (cursus voor gehuwden) 's woensdagsavonds van 9 - 10 uur

INSCHRIJVING voor al deze lessen dagelijks bij Mej. T. Pijpers, p.a. St. Willibrordstraat 33 Boxtel

Bekijk onze prijzen en beproef de kwaliteit
dan bent U zeer tevreden en minder centen kwijt.

500 gram mager Poulet	1.50
500 gram botermals Braadvlees	2.65
500 gram Coteletten	1.78
500 gram Verse Worst	1.65
150 gr. Lunchworst } van 1.50 nu 1.30	Profiteer woensdag van ons vers Varkensgehakt 500 gr. voor 1.50
150 gr. Varkensworst }	
Zure Zult, puur Varkensvlees	70 ct. per 500 gram

Fr. Baaijens-Frunt
Baronlestraat 99

„Missieschets" uit Noord-Brazilië

Pater André van der Staak, die vorig jaar naar de missie in Brazilië is vertrokken, heeft zijn familie over zijn eerste indrukken en ervaringen in dit land een uitvoerige brief gestuurd. Gaarne willen wij uit dit schrijven enige passages lichten en verwerken in een „missie-schets", die onze lezers enigermate een inzicht zal geven in de vele moeilijkheden waarmede onze plaatsgenoot-missionaris en zijn confraters in die verre en vreemde omgeving te kampen hebben.

—o—

Velen onder U hebben zoveel belangstelling getoond bij de voorbereiding van mijn vertrek naar de missie van Brazilië, dat ik mij verplicht voel een en ander aan U te vertellen over dit land en over ons werk.

We zitten hier in een eigenaardig land. Het zuiden is tamelijk goed en lijkt veel op Europa; hier in het noorden is het echter veel anders. Het geloof bij de mensen hier in het noorden is erg miniem. Ze hebben dikwijls wel katholieke gewoonten, maar daar blijft het bij. In de kerk vind je bijna uitsluitend vrouwen. De meeste mannen komen er zelden of nooit.

Ook in ander opzicht sloven de mannen zich niet uit. Neem nu maar eens hun woning. Een paar hangmatten tussen de bomen en het huis is klaar. Voor enige ontwikkeling hebben de meesten eveneens nooit enige moeite gedaan.

Tachtig van de honderd mensen kunnen lezen noch schrijven. Een werkzame natuur hebben ze nu ook niet bepaald.

Wel drinken ze graag en in hun heetgebakerdheid schieten de Brazilianen dan nogal eens gauw uit hun slof.

Moord is hier aan de orde van de dag... Tegenover ons kunnen de Brazilianen zich echter nog wel eens erg sympathiek gedragen. Gastvrij zijn ze hier op een buitengewone manier. Soms lijkt het alsof ze het erg waarderen, dat wij naar Brazilië gekomen zijn om hen te helpen. Dachten ze er zo allemaal maar wérkelijk over. Maar een Braziliaan denkt niet veel en doet niet veel. Begrip en activiteit moet je niet van deze mensen verwachten. Deze onverschilligheid is voor een deel zeker te wijten aan de temperatuur. Daar komt nog bij, dat hier over het algemeen grote armoede heerst. Behalve een paar rijke families wonen de meeste gezinnen in krotten, tegenover welke de onbewoonbaar verklaarde woningen in Boxtel nog als paleizen kunnen worden afgeschilderd. Natuurlijk verkeren in een dergelijk land ook de verkeerswegen in een erbarmelijke staat. En dat is een omstandigheid, die het missiewerk voor ons geweldig bemoeilijkt. De meeste wegen leiden over een meter diep los zand en zijn dus alleen te voet of met een ezel te begaan. Alleen in de steden en de dorpen vindt men een paar verharde wegen. Als je daarbij bedenkt, dat we hier een parochie hebben met een werkterrein tot een straal van 40 kilometer, en dat daarin overal op gezette tijden de H. Mis gelezen moet worden, godsdienstonderricht gegeven, onderwijs verzorgd en medische hulp verleend, dan zult U zich in kunnen denken hoe moeilijk wij hier onze taak ten uitvoer kunnen leggen. Nu loopt er in deze omgeving ook wel een trein, maar gewoonlijk rijdt deze zo „hard", dat je hem gemakkelijk bij kunt houden. Bovendien heb je kans een paar uur oponthoud te hebben onderweg, omdat het hout op is en heel het personeel aan het houthakken moet om nieuwe brandstof te vergaren voor dit vervoermiddel. Op zekere dag heb ik ook eens een reis per trein gemaakt. De misère begon al door het vertraagde vertrek van de trein... liefst 25 uur. In een slakkengangetje zette hij zich ten leste toch in beweging. Zo'n reis is een verschrikking: de trein is overvol en dat geeft onder zulk een hoge temperatuur een hitte die haast niet te verdragen is. De gehele dag ben je overgeleverd aan zon en roet. Ja, ook roet, van de met hout gestookte locomotief waarvoor wij ook herhaaldelijk in actie moesten komen. Toen we 's avonds aankwamen zagen we gitzwart, van onder tot boven.

Ik overdrijf niet.

Je doet dus het beste je op een andere manier te behelpen voor het maken van de missiereizen. Dat wordt ook nog wel eens geprobeerd met bromfiets, motor of auto. De jeep verleent hier nog wel de beste diensten. Maar als die 'n keer niet beschikbaar is, dan is een afstandje van 20 kilometer vaak nog zo moeilijk af te leggen, dat er een halve dag mee gemoeid is.

Zelden kom je „zonder stukken" aan je voertuig thuis. Geduld heb je hier ontzettend veel nodig. Dat geldt in niet mindere mate voor je priester-arbeid.

Deze mensen laten zich o zo moeilijk iets bijbrengen over godsdienstige zaken. De meest alledaagse dingen kun je er vaak nog niet in krijgen, laat staan 'n verheven begrip. Maar als je rekening houdt met de slopende hitte, met de verschrikkingen van ziekte en rampen, met de grote armoede en het gemis aan leiding en onderricht, dan kun je je die houding ook wel enigszins begrijpen.

Zelfs op ons seminarie stuiten we nog op moeilijkheden die voortvloeien uit die volksmentaliteit. We hebben hier 30 jongens en de bedoeling is, dat zij zich voorbereiden op het H. Priesterschap. Maar U begrijpt, dat ze onder de omstandigheden van hun vroegere leven en op hun jeugdige leeftijd daarover nog niet kunnen beslissen. We zijn al heel blij als we zien dat er een goed hart in zit. Voor het overige laten we de uiteindelijke beslissing aan God over.

Gods hulp zullen we ook wel met het overige werk nodig hebben, wil er iets bereikt worden. Naar menselijke berekening is de taak hopeloos, maar God legt nu eenmaal andere maatstaven aan dan de mensen.

Dierbare vrienden, dit was zo het een en ander over Brazilië waar wij werken. Ik schrijf dit alles om U te laten zien hoeveel goed U kunt doen door ons te helpen met uw gebed en uw gaven.

Nederland is een land van melk en honing. Hoeveel mensen zijn zich daar werkelijk van hun overvloed bewust!

Hoevelen denken aan de nood elders in de wereld? Vergeet degenen niet die God uit uw midden riep om Hem te gaan brengen aan die vele stakkers in de missielanden!

Pater André van der Staak, s.s.s.

Uitslag verdwijnt door PUROL

„LICHTPUNTJES" IN HET VERKEER.

Verlichting motorrijwielen en scooters.

Eén koplicht, één achterlicht, één rode reflector. De koplantaarn en de gloeilamp behoeven een rijkskeurmerk, tenzij de motor een cylinderinhoud heeft van ten hoogste 100 cm³. Een stadslicht is niet verplicht, maar wel toegestaan. Op een zijspan dient ook een koplicht- of een stadslicht te zijn aangebracht.

Agenda

SPREEKUREN WETHOUDERS:

Wethouder Valks: maandag van 10—11 uur op het adres Burgakker 5.

Wethouder v. d. Meijden: donderdagvoormiddag 9—10 uur ten gemeentehuize.

Wethouder v. d. Krabben: zaterdag van 10—11 uur v.m. ten gemeentehuize. (niet voor woningruimte).

KAMER VAN KOOPHANDEL EN FABRIEKEN.

NIEUWE INSCHRIJVINGEN:

J. J. Arnst-Schrauwen, St. Willibrordstraat 53, markt- en venthandel in textiel.

J. J. Scheutjens, De Braken 4, Sloperij enz.

'n Nieuwe kerk — ieders werk!

Wij bouwen met z'n al aan de kerk op Selissenwal.

Saldo	*f* 437,49
Van N.N. uit de Molenstraat	„ 20,—

Ook Spierpijn en rheumatische pijnen wrijft U weg met DAMPO

Hebt U ook wel eens last van kribbigheid?

Veel mensen lijden daaraan. Vooral 's morgens. Gewoonlijk gaat het met een kop koffie wel over. Daarom moet men kribbige mensen niet lastig vallen voor ze ontbeten hebben. Daarna zijn ze weer in hun gewone doen en staan ze voor alle goede denkbeelden open.

Nu is er een kribbigheid, die niets onprettigs heeft. Het is de goedaardige soort zogenaamd. Deze soort kribbigheid is onlangs vaardig geworden over een groep personen in onze goede gemeente, die er tot aan Kerstmis en van Kerstmis tot Driekoningen wel mee zullen rondlopen. En het eigenaardige is, dat zij deze kribbigheid graag ook op anderen zouden zien overspringen.

Wat zij eigenlijk inhoudt? Veel zal U duidelijk worden als wij U verklappen dat het volledige woord, de gehele naam eigenlijk „Kerstkribbigheid" zou moeten luiden. Want genoemde lieden hebben het plan opgevat met Kerstmis in het hart onzer gemeente, midden op de markt, een grote Kerstkribbe te bouwen met bijna levensgrote beelden erin van Jezus, Maria en Jozef.

Het is natuurlijk iets nieuws voor Boxtel en U zult eraan moeten wennen. Maar hoe nieuw het ook weze, tien tegen één dat U het een mooie gedachte zult vinden.

Waarom onze kerststalletjes verdoken opgesteld in onze intieme huiskamers?

Het Kerstkind is de grote, openbare wereld binnengetreden. Het is onder het volk gekomen. Het verscheen in het volle honderd, zouden we zeggen.

Waarom mogen we buiten, op straat, op het marktplein de Moeder en het Kind niet tegenkomen? Vindt U ook niet dat de Vredevorst al te veel uit het publieke leven verdrongen wordt?

Grote steden zoals Eindhoven, Breda, Tilburg en Den Bosch, en ook nog kleinere plaatsen zijn ons met het goede, vrome, stichtende voorbeeld voorgegaan. Daar heeft men het stalletje-in-het-openbaar al jarenlang met Kerstmis. En iedereen vindt het prachtig! En iedereen gaat er met de kinderen kijken. En iedereen doet er een goede gedachte bij op.

Wij hopen dat onze Boxtelse mensen, allemaal, mede aan deze „kerstkribbigheid" zullen gaan lijden. Dan is het te verwachten dat op de geboortedag van Christus heel onze gemeente in groten getale en met veel godsvrucht een tochtje zullen gaan maken naar het eigen Bethlehem, „om te zien, wat daar geschied is".

Maar U zult er gauw meer van horen!

Waarom

geven bankboekjes van Van Lanschot

4%

rente?

Omdat een minimum eerste storting van ongeveer f 1.000.- is vereist, worden bankboekjes van de Firma F. van Lanschot alleen gebruikt door beleggers, die grotere bedragen ter beschikking hebben.

Deze selectie heeft het gunstig gevolg, dat de hoge administratie- en personeelskosten, die het inleggen en terugbetalen van vele kleine bedragen met zich meebrengen, worden vermeden.

Dit is één van de redenen, waarom de rentevergoeding zo attractief kan zijn. Het voordeel van de geringe kosten komt ten goede aan de beleggers op een bankboekje van Van Lanschot in de vorm van een hogere rente, n.l. 4% over het gehele tegoed.

Hebt U f 1.000.- of meer te beleggen, profiteer dan ook van dit voordeel. Maak ook 4% rente van Uw geld!

Geen koersrisico

Gemakkelijk beschikbaar

Geen kosten

1737

Storten en opnemen aan de kas, maar ook heel eenvoudig via de giro

FIRMA F. van Lanschot

BANKIERS

's-Hertogenbosch, Hoge Steenweg 27-31, Telef. 8361*

Eindhoven, Keizersgracht 17, Telefoon 7442* Tilburg, Stationstraat 17 (toekomstig adres).

LB 115

Zilveren jubilea op St. Theresiaschool

DE HEER MAAS 25 JAAR HOOFD DER SCHOOL.

Het zilveren jubileum van de heer A. P. J. Maas als hoofd van de St. Theresiaschool te Lennisheuvel is donderdag — zoals verwacht mocht worden — op bijzondere feestelijke wijze en in een brede kring van belangstellenden gevierd.

Natuurlijk gaf nagenoeg heel Lennisheuvel acte de présence op dit feest, maar ook van buiten deze parochiegemeenschap werd op spontane en hartelijke wijze deelgenomen aan de verdiende hulde van deze sympathieke hoofdonderwijzer.

De parochieherder Pastoor V. Tilman droeg 's morgens om half 10 in de St. Theresiakerk een Plechtige H. Mis op, waarbij het zangkoor volledig aanwezig was om deze H. Mis extra luister bij te zetten door hun gezangen, zulks vooral omdat de heer Maas ook reeds vanaf 1933 organist en directeur van het zangkoor is geweest. (Dit jubileum zal door koor St. Caecilia nog afzonderlijk worden gevierd).

Na de H. Mis werd in Orion de receptie gehouden, bij welke gelegenheid Pastoor Tilman, namens de Lennisheuvelse bevolking in het algemeen en namens het kerk- en schoolbestuur in het bijzonder, dank bracht aan de jubilaris voor het vele werk dat in de afgelopen 25 jaar voor de school en het verenigingsleven werd verricht. Hierbij werd tevens namens de schooljeugd een stoffelijk blijk van waardering aangeboden.

De receptie werd bijzonder druk bezocht. Zo zagen we er vertegenwoordigers van het gemeentebestuur; de korpschef van de gemeentepolitie; directeuren en leraren van de R.K. Schildersschool St. Lucas en de R.K. L.T.S. Pius X, aan welke scholen de heer Maas tevens als leraar verbonden is; het studentencorps St. Lucas; een deputatie van de R.K. Onderwijzersbond, afd. Boxtel; hoofden van scholen, collega's en vele Lennisheuvelse ingezetenen.

De heer H. Strik, die 25 jaar als onderwijzer aan de school te Lennisheuvel verbonden is, werd ook in de hulde betrokken en werd eveneens verrast met een cadeau en het bekende couvert.

Tal van bloemstukken vormden eveneens bewijzen van dankbaarheid jegens deze beide jubilarissen.

's Avonds bracht fanfare St. Arnoldus de heer Maas een serenade. De heer L. Kurstjens, voorzitter, vertolkte daarbij de goede wensen van deze vereniging aan het adres van de jubilaris.

De schooljeugd deelde in de feestelijkheid door een extra vrije dag, terwijl vrijdag in Orion een kindermatinee werd gegeven, dat bij de kinderschaar erg in de smaak viel.

Nieuws uit de omgeving

LIEMPDE.

TONEELUITVOERING.

De toneelvereniging „Ontspanning na Arbeid" van de K.A.B., afd. Liempde, zal op zaterdag 8 en zondag 9 november telkens 's avonds om half 8 in Zaal De Toekomst te Liempde een opvoering geven van het prachtige toneelspel „Marjatta's Offer" van Arie v. d. Lugt.

ESCH.

FANCY-FAIR

Zaterdag en zondag 8 en 9 november a.s. organiseert onze toneelvereniging „Vriendschap Onder Ons" een fancy-fair in café Schouten.

Zij beoogt hiermede een gedeelte van de financiële middelen te verzamelen die nodig zijn voor een passende viering van haar 40-jarig bestaan op 15 januari 1959.

Reeds is een loterij op touw gezet waarvan de trekking eveneens op zondagavond 9 november zal plaats hebben.

De jubileum-uitvoeringen zullen — behoudens onvoorziene omstandigheden — plaats hebben op 26, 27 en 28 december.

Wij vernemen, dat zowel voor de loterij als voor de fancy-fair zeer mooie en talrijke prijzen beschikbaar zijn.

Gezien de sympathie welke de toneelvereniging in Esch en omgeving geniet, zullen ongetwijfeld velen deze gelegenheden aangrijpen om de toneelvereniging te steunen en zullen èn loterij èn fancyfair zeer zeker slagen.

(Voor bijzonderheden verwijzen wij gaarne naar de advertentie in dit blad.)

GEMONDE.

AUTO IN DE SLOOT.

J.l. vrijdag slipte een bestelwagentje op de Gemondseweg ter hoogte van het pand van J. v. d. Bogaard en kwam in de sloot terecht.

De bestuurder kwam met de schrik vrij ofschoon de auto nogal beschadigd was.

FANFARE ST. LAMBERTUS WEER VOOR DE K.R.O.

Dezer dagen ontving het secretariaat de uitnodiging voor de fanfare om op zaterdag 13 december a.s. van tien over 2 tot half 3 voor de K.R.O.-microfoon op te treden in de hubriek „Musicerende Dilettanten".

Het is ook voor directeur Jos. v. d. Braak het 4e concert dat hij met de Gemondse fanfare voor de K.R.O. geeft.

DENKSPORT

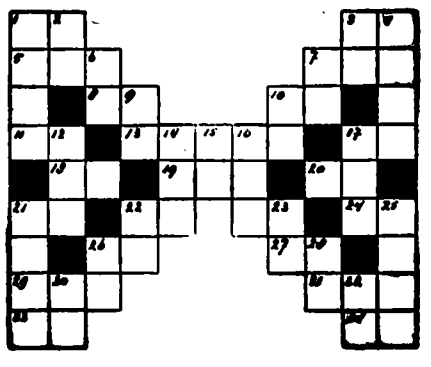

HORIZONTAAL: 1. naamloze vennootschap (fr.); 3. water in Brabant; 5. zangstem; 7. vadsig; 8. landbouwwerktuig; 10. godsdienst (afk.); 11. voegwoord; 13. verdieping; 17. familielid; 18. jongensnaam; 19. vogel; 20. fr. pers. vnw.; 21. pers. vnw.; 22. larve; 24. voorzetsel; 26. bolgewas; 27. koude lekkernij; 29. godin; 31. Europeaan; 33. verlaagde toon; 34. lidwoord.

VERTICAAL: 1. overlevering; 2. reeds; 3. uitroep; 4. opera; 6. voorzetsel; 7. maanstand (afk.); 9. pers. vnw.; 10. zangnoot; 12. deel v. h. dak; 14. mak; 15. vlaktemaat; 16. bitter vocht; 17. ongedierte; 21. begrip; 22. vogelproduct; 23. duur van eb en vloed; 25. bericht; 26. deel v. Amerika; 28. zangnoot; 30. herkauwer; 32. jongensnaam.

OPLOSSING VORIG KRUISWOORDRAADSEL.

HORIZONTAAL: 1. tak; 3. lak; 6. lus; 8. urn; 10. rol; 11. ark; 12. aal 14. po; 16. mm; 17. du; 18. pinda; 19. is; 20. da; 21. li; 23. ora; 25. pel; 26. ego; 28. amp; 30. sta; 31. pap; 32. vos.

VERTICAAL: 1 tulp; 2. as; 4. au; 5. kram; 6. l.o.; 7. graniet; 9. na; 10. radio; 13. lasso; 15. opa; 16. mal; 20. damp; 22. iets; 24. ra; 27. ga; 29. pa; 30. so.

PAROCHIE-AGENDA

Vier en twintigste zondag na Pinksteren, St. Willibrord-zondag, 9 november '58.

Parochie St. Petrus, Boxtel.

ZONDAG: Vandaag is het voor onze parochie de jaarlijkse aanbiddingsdag.

Het H. Sacrament wordt voor de H. Mis van half 7 uitgesteld, waarna het Pange lingua wordt gezongen. 's Avonds om 7 uur plechtig sluitingslof, waaronder Te Deum. Wij sporen onze gelovigen aan om vandaag het H. Sacrament te komen aanbidden. Opdat ieder uur van de dag aanbidders in de kerk aanwezig zullen zijn, hebben wij de volgende indeling gemaakt:

7—11 uur: wij rekenen op voldoende gelovigen, die de tijd tussen de HH. Missen in de kerk aanwezig zullen blijven om het H. Sacrament te aanbidden.
11—12 uur: Stationsstraat, Kasteellaan, Ten Brinkstraat, Fr. Staelstraat, v. Coothstraat, Parallelweg-Zuid.
12—1 uur: Burgakker, Raaphof, Markt, Rozemarijnstraat, Rechterstraat.
1—2 uur: Prins Hendrikstraat, Molenstraat.
2—3 uur: Onrooi, Maastrichtsestraat, Nieuwstraat, Schijndelsedijk.
3—4 uur: Langenberg, Gemondseweg, Munsel, Rijksweg, Eindhovenseweg, Kleinderliempde, Liempdseweg, Oirschotseweg, Vorst.
4—5 uur: Fellenoord, Konijnshoolsedreef, Grote Beemd, Jacob Roelandstraat.
5—6 uur: Kruisstraat, Clarissenstraat, Bosscheweg, Molenpad, Mgr. Wilmerstraat.
6—7 uur: Duinendaal, Kerkstraat, Koppel, Vicaris v. Alphenlaan, Deken Spieringsstraat, Deken de Wijsstr., Dr. Hoekstraat.

De HH. Missen zijn vandaag om half 7, kwart voor 8, 9 uur en om half 11 de Hoogmis. HALF 7 gel. mndst. voor Marinus Eijkemans; KWART VOOR 8 gel. H. Mis voor het geestelijk en tijdelijk welzijn van onze parochie en van onze parochianen; Maria-altaar gel. H. Mis voor overl. ouders Schellekens-v. d. Ven; H. Hart-altaar gel. H. Mis voor Hendricus Boeren en Maria v. d. Staak, de hsvr.; H. Bloedkapel gel. H. Mis v. overl. familie Looijmans-v. Gemert; 9 UUR gel. H. Mis voor Willibrord Grilis; Maria-altaar gel. jrgt. voor Johannes Maas en Wilhelmina Bergman, de hsvr., en Hendricus de zoon; H. Hart-altaar gel. H. Mis voor Frans Mandos; H. Bloedkapel gel. H. Mis voor Elisabeth v. Cuijk-v. d. Meerakker; HALF 11 Hoogmis als gez. H. Mis voor Lamberta Smits-v. Kempen vw. haar verjaardag.

COLLECTE.

Vandaag is de eerste collecte voor de missie van Pater J. v. Amelsvoort; de tweede collecte is „VOOR DE KERKENBOUW IN ONS BISDOM". Beide collecten worden ten zeerste in de milddadigheid van de gelovigen aanbevolen.

LOF.

Vandaag (zondag) om 7 uur en donderdag om 7 uur is het Lof met rozenhoedje.

Vandaag wordt na het Lof gezongen lied no. 33.

OVERIGE AGENDA.

BIECHTEN: zaterdag van half 3 tot 4 uur en van 6 tot half 8.

H. FAMILIE: a.s. vrijdag om 8 uur in de kerk.

MAANDAG: KWART VOOR 7 gez. mndst. voor Huberta v. Hal-Tinnenbroek; Maria-altaar gel. H. Mis voor Elisabeth Traa-Dolphin; HALF 8 gel. H. Mis voor Adriana en Wilhelmus Welvaarts; Maria-altaar gel. H. Mis voor Adrianus v. d. Sande en Wilhelmina de hsvr.; H. Hart-altaar gel. jrgt. voor Petrus v. d. Steen; H. Bloedkapel gel. mndst. voor Maria v. d. Sande-v. Duren; HALF 9 gez. mndst. voor Johannes v. d. Plas; Maria-altaar gel. H. Mis voor Godefridus van Oirschot en Marinus de zoon; H. Hart-altaar gel. H. Mis voor Hendrica v. d. Eerden-v. Deursen.

DINSDAG: Feestdag van de H. Martinus v. Tours. KWART VOOR 7 gez. mndst. voor Hendrikus v. Breugel; Maria-altaar gel. H. Mis voor Adriana v. d. Broek-Willems; HALF 8 gel. H. Mis voor Johannes Op 't Hoog; Maria-altaar gel. jrgt. voor Cornelis v. Berkel; H. Hart-altaar gel. H. Mis voor Johannes de Bresser; H. Bloedkapel gel. mndst. voor Johannes v. d. Plas; HALF 9 gez. H. Mis voor de levende en overleden leden van N.C.B., R.K. Boerinnenbond en R.K.J.B.; Maria-altaar gel. H. Mis voor Petrus Theuwkens en Johanna v. Dijk; H. Hart-altaar gel. H. Mis voor Martinus Michielsen; H. Bloedkapel gel. H. Mis tot een bijzondere intentie.

WOENSDAG: KWART VOOR 7 gez. mndst. voor Maria v. d. Sande-v. Duren; Maria-altaar gel. mndst. voor Gijsberdina v. d. Broek-de Nijs; HALF 8 gel. H. Mis voor twee oma's; Maria-altaar gel. jrgt. voor Wilhelmina v. Berkel-v. d. Langenberg; H. Hart-altaar gel. H. Mis voor Maria Deelen-Akkerman; H. Bloedkapel gel. mndst. voor Walthera van Doorn-v. Esch; HALF 9 gel. H. Mis v. Jan Thijs; Maria-altaar gel. jrgt. voor Johannes v. Laarhoven en Helena de Wit, zijn echtgenote.

DONDERDAG: KWART VOOR 7 gel. H. Mis voor Johannes v. Liempt; Maria-altaar gel. mndst. voor Cornelis Leijten; HALF 8 gel. H. Mis voor Johanna Maria v. Geel-de Koning; Maria-altaar gel. jrgt. voor Johannes Cornelis Troeyen; H. Hart-altaar gel. H. Mis v. Elisabeth Traa-Dolphin vw. de buurt; H. Bloedkapel gel. mndst. voor Josephus v. Uitert; HALF 9 gez. mndst. voor Antoinetta v. Dongen-Pierrot; Maria-altaar gel. H. Mis voor Adriana v. d. Wassenberg-Welvaarts en Wilhelmus Welvaarts; H. Hart-altaar gel. H. Mis voor Lamberdina v. d. Geeren-v. d. Meijden; HALF 10 gez. Huwelijksmis.

VRIJDAG: KWART VOOR 7 gel. H. Mis voor Hendricus Pechtold en Cornelius v. d. Steen; HALF 8 gel. H. Mis voor Marinus de Laat en Johanna Cornelia v. Kempen; Maria-altaar gel. H. Mis voor overl. ouders (S.); H. Hart-altaar gel. mndst. voor Elisabeth Traa-Dolphin; H. Bloedkapel gel. H. Mis v. Gerardina v. d. Langenberg-v. Zelst; HALF 9 gez. mndst. voor Johanna van Eijck-de Lauw; Maria-altaar gel. H. Mis voor Adrianus v. Eijndhoven en Maria Schelle, de hsvr.; H. Hart-altaar gel. mndst. voor Henricus v. d. Oetelaar; HALF 10 gez. H. Mis tot een bijzondere intentie.

ZATERDAG: KWART VOOR 7 gez. mndst. voor Jan Voets; Maria-altaar gel. H. Mis voor Marinus Eijkemans, overl. lid van de Broederschap van het H. Bloed; HALF 8 gel. H. Mis voor Karel Lodewijk Buise; Maria-altaar gel. mndst. voor Antoinetta v. Dongen-Pierrot; H. Hart-altaar gel. H. Mis voor overl. familie v. d. Ven-de Laat; H. Bloedkapel gel. H. Mis voor overl. ouders v. Alphen-Mols; HALF 9 gel. H. Mis voor Johannes v. d. Langenberg en Antonetta Timmers, de hsvr.; Maria-altaar gel. H. Mis voor Petronella v. d. Laak-v. d. Coevering; H. Hart-altaar gel. H. Mis voor Petrus Ghijsens en Maria Adriana v. Son.

Zijn voornemens een christelijk huwelijk aan te gaan volgens het gebruik van onze heilige Moeder de Kerk: Johannes Siemerink uit deze parochie en Francisca Verhoeven, uit de par. van het H. Hart te Boxtel; Gerardus Voets uit deze parochie en Huberdina Op 't Hoog uit de par. van het H. Hart te Boxtel; Petrus Marinus Maria van Hees en Gerda Theodora Maria Gerritsen, gewoond hebbende in deze parochie.

Dit is van hen de eerste afkondiging.

Petrus Henricus Raaymakers, uit Oisterwijk (H. Joannes) en Anna Johanna Hendrika Jozef Van de Langenbergh uit deze parochie.

Dit is van hen de tweede afkondiging.

Franciscus Joannes Verhagen en Jacoba Joanna Maria van Doremalen, beide uit deze parochie; Eduardus Boley, uit de Maria-parochie te Boxtel en Maria Johanna Voets, uit deze parochie.

Dit is van hen de derde afkondiging.

Parochie H. Hart, Boxtel.

Vandaag gaat de eerste schaal voor het St. Willibrord-apostolaat; de tweede schaal gaat voor de nieuwe parochiekerk in Boxtel.

Vanavond is het om zeven uur Lof met rozenhoedje voor de vervolgde kerk en voor het behoud van de vrede.

Vanmiddag is er in de kapel op Luissel — waar de H. Willibrord op bijzondere wijze wordt vereerd als Apostel van Brabant — gelegenheid om zijn reliqui te vereren en voor de kinderen de kinderzegen te ontvangen van twee uur tot half vijf.

ZONDAG: In de kerk: kwart voor 7 l.d. voor Jan v. d. Staak vw. de buurt; 8 uur l.d. voor het geestelijk en tijdelijk welzijn der parochianen; kwart over 9 l.d. voor overledene (A. Voets); half 11 HOOGMIS voor overl. familie (v. d. Braak-Pijnenburg).

In de Burcht (Z.E. Pater v. Geffen): 8 uur l.d. voor overl. moeder (A. Everhard-Simons); kwart over 9 l.d. voor overl. vader en zoon (P. v. Brunschot); half 11 l.d. voor Jo Bergwerff vw. de buurt.

MAANDAG: 7 uur l.j. voor Adriana Meijs-Timmermans; zijaltaar l.d. voor Antonius v. Rooij-Peters; kw. voor 8 l.d. voor Petronella Elisabeth v. d. Laar-v. Gool; half 9 l.d. voor overl. Fam. v. Dijk-v. Eupen.

In de Burcht: half 8 l.d. voor overl. fam. Poirters-v. d. Ven en Adrianus de zoon.

DINSDAG: 7 uur gez. jrgt. voor Antonius v. Schaaijk; zijaltaar l.j. voor Adrianus Meijs; kw. voor 8 l.d. voor Gerardus Leijten-Dankers; half 9 l. jrgt. voor Johannes de Koning-Theulings.

In de Burcht: half 8 l.d. voor Jan Francis v. d. Ven en Adriana v. Gool z.e.

WOENSDAG: 7 uur l.d. voor Henriëtte de Klein-Joosten; zijaltaar l.d. v. Johannes Pijnenburg-Schellekens; kw. v. 8 l.j. voor Johannes van Hal; half 9 l. mndst. voor Johanna Teulings-de Vries.

In de Burcht: half 8 l.d. voor Martina v. Meurs-v. d. Besselaar.

DONDERDAG: 7 uur l.d. voor overleden ouders; zijaltaar l.j. voor Andreas v. Liempd, Maria v. d. Sande z.e., Cornelis de zoon en Francisca de dochter; kw. voor 8 l.d. voor Christina Baaijens-v. d. Akker; half 9 gef. pl. gez. jrgt. v. Antonius v. Haeren en Elisabeth v. Haeren-Spierings.

In de Burcht: half 8 l. mndst. voor Andreas v. Etten-Nouwens.

VRIJDAG: 7 uur gef. gez. jrgt. voor Wilhelmus Merkx; zijaltaar l.d. voor Helena v. d. Rijdt-v. d. Langenberg; kw. voor 8 l.d. voor Anna Goverdina v. d. Meulen-Eijkemans vw. haar verjaardag; NEGEN UUR l.d. voor Anna Goverdina v. d. Meulen-Eijkemans.

In de Burcht: half 8 l. mndst. voor Anna v. Schijndel-Koolen.

ZATERDAG: 7 uur l.d. voor Antonius Wagenaars, echtgenote en zonen; zijaltaar l. mndst. voor Marinus Heesters-Hoevenaars; kw. voor 8 l.d. tot bijzondere intentie; half 9 l.d. voor overleden Vader; 9 uur gez. dienst uit dankbaarheid.

In de Burcht: half 8 l.j. voor Cornelis de Zeeuw en Johanna Maria v. Maren z.e.

Parochie Maria Regina, Boxtel.

ZONDAG: op deze dag wordt Uw gebed en offer gevraagd voor het binnenlands apostolaat, d.w.z. voor de bekering van de niet- of slecht-katholieken in ons eigen land.

7 uur: voor Anna Catharina de Barbanson, te Helmond overleden; kwart over 8 voor overleden Vader (B. J. M.) half 10 gezongen Hoogmis voor Lies de Kort-van der Elst; 11 uur: voor het geestelijk en tijdelijk welzijn van parochie en parochianen; 19 uur Lof met rozenhoedje.

MAANDAG: half 8 voor Gerardus Johannes Antonius van der Ven.

DINSDAG: half 8 voor Mevr. Strik-Jansen.

WOENSDAG: voor Gerardus van der Veer.

DONDERDAG: voor overleden ouders (M.)

VRIJDAG: half 8 gel. jrgt. voor Johannes Jasper van Loon; 's avonds om half 8 kruiswegoefening voor de overleden familie van onze parochianen.

ZATERDAG: half 8 voor een bijzondere intentie bij gelegenheid van een koperen bruiloft (J. P. N.) 19 uur Marialof.

Zaterdag wordt biechtgehoord om 3 uur en om 5 uur en na het lof van 7 uur, telkens zolang regelmatig wordt aangesloten.

Nu wij op Allerzielendag in onze noodkerk een kruisweg hebben opgericht, hopen wat dat onze parochianen er ook gebruik van zullen maken om zeker in deze novembermaand de Kruiswegaflaat te verdienen voor de zielen in het vagevuur. Wij doen daarom op alle vrijdagen in deze maand een gezamenlijke kruisweg voor alle overleden familieleden van onze parochianen. Wij hopen dat velen eraan zullen deelnemen. De kruisweg is tevens een mooie opsiering van onze noodkerk. Maar laat het dat niet alleen zijn.

Parochie H. Theresia, Boxtel.

ZONDAG: 7 uur H. Mis voor het welzijn van de parochie; half 9 de hoogmis (voor de Boxtelse Vereniging voor Eerste Hulp bij Ongelukken „St. Martinus"). Na de hoogmis Te Deum vanwege de Pauskroning. Om 10 uur mndst. voor Cornelis van Beers.

De eerste schaal gaat voor het Binnenlands Apostolaat en de tweede voor de Kerkenbouw in ons Bisdom.

Des middags geen Lof.

MAANDAG: kwart voor 8 mndst. v. Antonius Schalkx.

DINSDAG: kwart voor 8 jrgt. voor Adrianus v. d. Loo.

WOENSDAG: kwart voor 8 H. Mis voor Josephus v. d. Akker.

DONDERDAG: kwart voor 8 H. Mis voor Johanna v. Helvoort-Noten vw. kleinkinderen.

VRIJDAG: kwart voor 8 mndst. voor Gerarda Schellekens-Schalkx.

ZATERDAG: kwart voor 8 H. Mis voor Petronella v. d. Loo-Bekkers.

Gelegenheid tot biechten:
Dagelijks voor de HH. Missen en zaterdagavond van 6 tot 7 uur.

Katechismus deze week op school:
Klas 3, 4 en 5: les 9.
Klas 6 en 7: les 15 en 16.

Parochie H. Lambertus, Gemonde

Zaterdag 8 november biechtgelegenheid als gewoon.

ZONDAG: Gedachtenis en H. Mis van de Wijding van de Aartsbasiliek van St. Jan van Lateranen. Deze is de eigenlijke Hoofdkerk van Rome en dus van geheel de wereld.

HH. Missen: 7 uur voor Gerdina v. d. Langenberg-van Zelst met kaars, overleden in St. Michiels-Gestel; half 9 jrgt. voor Antonius Poirters en Wilhelmina v. d. Eerden; 10 uur voor Johannes van Kasteren; 10.50 uur Hoogmis met Algemene deelname in Volkszang en H. Communie (niet eten na half 9) voor levende en overleden parochianen.

In de avond 10 min. vóór 7 uur Rozenhoedje, waarna oefening van de Kruisweg voor hen, wier namen op het Zielboek staan.

MAANDAG: H. Andreas Avelinus: half 8 voor Henricus Broeren met kaars, overleden in St. Michiels-Gestel, van de kinderen van Grinsven.

DINSDAG: H. Martinus, Bisschop: half 8 voor Wilhelmus Teraa, Anna Ma. v. Kilsdonk z.e. en Gerdina de dochter; 9 uur voor overl. en levende leden van de Boerinnenbond.

WOENSDAG: H. Martinus, Martelaar en Paus: half 8 voor Gerard van Schijndel.

DONDERDAG: H. Didacus: half 8 jrgt. voor Thomas Maas.

VRIJDAG: H. Josaphat, Bisschop: half 8 voor Paulina v. Grinsven.

ZATERDAG: H. Albertus de Grote: jrgt. voor Anna Ma. v. d. Oetelaar.

In het Klooster: maandag en dinsdag voor Henricus Broeren, overleden in St. Michiels-Gestel, van de Ver. van het H. Hart; woensdag en donderdag v. Adrianus v. Amstel, van de buurt; vrijdag en zaterdag jrgt. voor Johannes v. d. Meijden en Maria v. d. Meijden-v. Abeelen.

MEDEDELINGEN:

1. Op deze zondag wordt met de 1ste schaal gecollecteerd voor het binnenlands Apostolaat, dat is voor het bekeringswerk onder de onkerkelijken in Nederland.
Alleen in ons Bisdom zijn er meer dan twintigduizend, die de Kerk vaarwel zeggen.
2. Kindermis: dinsdag en donderdag.
3. Schoonmaak der kerk bevelen wij aan Rick v. Eindhoven en Corrie Verhagen.
4. Jonge Mannen, die 2 december in dienst gaan, kunnen een Retraite volgen in Vught — zich opgeven aan de Pastorie.
5. Van de Abdij Heeswijk verscheen een nieuw, zeer goed handmissaal, de tekst der gebeden is zo vertaald, dat het gemakkelijk te volgen is.
Is dit niet een mooi St. Nicolaas-cadeau? Inlichtingen aan de Pastorie — de prijs is circa 9 gld.
6. Maandagavond 10 november om 8 uur bij P. Verbruggen Amusementsavond voor de leden der K.A.B. met huisgenoten boven de 15 jaar.

Parochie St. Jan's Onthoofding, Liempde.

ZONDAG: half 7 l.j. voor Antonetta Hendricus Scheutjens; 8 uur l.m. tot welzijn der parochie; 10 uur z.j. voor Francisca Cornelis v. d. Velden; om 3 uur het Lof.

In alle HH. Missen de 1ste schaal voor het binnenlands Apostolaat, de zwarte buil voor de Kerkenbouw in ons bisdom.

MAANDAG: half 7 z. mndst. voor Wilhelmina Johannes Kuppens; 7 uur l. mndst. voor Gerardina Cornelis v. Heerebeek; 8 uur l.m. voor Francina Cornelis v. d. Meerendonk.

DINSDAG: half 7 z. mndst. voor Adrianus de Rooy; 7 uur l. mndst. voor Michiel Braken; 8 uur l.m. voor overl. fam. van de Sande-Welvaarts.

WOENSDAG: half 7 z. mndst. voor Maria Josephus Schellekens; 7 uur l. mndst. voor Johannes Hubers; 8 uur l.m. voor overl. fam. Hazenberg.

DONDERDAG: half 7 z. mndst. voor Jacobus v. Vlokhoven; 7 uur l.m. voor Anna Maria v. d. Leest-v. d. Meerendonk; 8 uur l.m. voor Theodorus v. d. Boer.

VRIJDAG: half 7 z. mndst. voor Hubertus van de Laar; 7 uur l. mndst. v. Johannes Schellen; 8 uur l.m. voor Anna v. d. Broek.

ZATERDAG: half 7 z.j. voor Cornelis v. d. Langenberg; 7 uur l. mndst. v. Johanna Frans v. Beers; 8 uur l. mndst. voor Francina Cornelis v. d. Meerendonk.

In de Kapel der Eerwaarde Zusters:
Maandag 7 uur l.m. voor Theodora Adrianus van Kasteren als overleden lid proc. van Bokhoven; dinsdag 7 uur l.m. voor Hubertus van de Laar als overleden lid: O. L. Vrouw van Mariahout; woensdag 7 uur l.m. voor Hubertus de Beer; donderdag 7 uur l.m. voor Johannes v. d. Vleuten als overleden lid: H. Gerardus Majella; vrijdag 7 uur l.m. voor Maria Marinus Welvaarts; zaterdag 7 uur l.m. voor Anna v. Zeeland; zondag 7 uur l.m. voor Gerardina Cornelis v. Heerebeek.

De bus voor de retraitanten te Uden vertrekt maandag om half 8 vanaf de kerk. Gelegenheid in Uden te communiceren, daarna gezamenlijk ontbijt.

Deze week zal de kapelaan op gebruikelijke wijze de omgang houden; de donderdag wordt echter verschoven naar vrijdag.

GEDOOPT: Elisabeth Maria dochter van Henricus Kelders-Vley; Carolus Theodorus Lambertus Josephus Maria zoon van Adrianus v. Liempd-v. d. Biggelaar.

Parochie H. Willibrordus, Esch.

Vandaag vieren we het feest van Sint Willibrord, de Patroonheilige van onze Parochie en van de Nederlandse Kerkprovincie.

HH. Missen om 7 uur, half 9 en om 10 uur Plechtige Hoogmis met assistentie. De tweede schaalcollecte, welke op verzoek der Bisschoppen extra wordt aanbevolen, is voor de Binnenlandse Missie, d.w.z. voor het werk onder de ongelovigen en onkerkelijken van ons vaderland.

Na de middag om 3 uur Lof met Rozenhoedje en bijzondere gebeden in verband met de St. Willibrord-zondag; na het Lof gelegenheid om de relikwie van Sint Willibrordus te vereren.

Maandag en dinsdag na de Mis van 8 uur is er gelegenheid om in de sacristie het bankengeld te voldoen.

Wie nog geen bijdrage stortte voor het onderhoud der graven op het kerkhof, wordt verzocht dit vandaag nog te doen.

ZONDAG: 7 uur H. Mis voor Adriana v. d. Ven-v. d. Struijk; half 9 jrgt. voor Wilhelmina Konings-v. d. Laar; 10 uur Pl. Hoogmis voor de Parochie.

MAANDAG: 7 uur mndst. voor Petronella Schapendonk-v. d. Ven; zijaltaar gef. jrgt. voor Maria Spooren; 8 uur jrgt. voor Weduwe Johanna v. d. Bogaard.

DINSDAG: 7 uur H. Mis voor overleden ouders; zijaltaar jrgt. voor Eerw. Zuster Ewaldi van Rulo; 8 uur H. Mis voor Henricus van Vucht.

WOENSDAG: 7 uur H. Mis voor Michiel v. d. Aker; zijaltaar H. Mis voor Wilhelmina Vlaszak-v. d. Bosch; 8 uur H. Mis voor een overledene (Z.).

DONDERDAG: 7 uur H. Mis voor Franciscus Pijnenburg; zijaltaar H. Mis voor Antonius van Wagenberg; 8 uur H. Mis voor Gerardus van Schijndel.

VRIJDAG: 7 uur jrgt. voor Gerardus van Oers; zijaltaar H. Mis uit dankbaarheid (O.-V.); 8 uur H. Mis tot een bijzondere intentie uit dankbaarheid.

ZATERDAG: 7 uur H. Mis voor Petronella v. Brunschot-Denissen; zijaltaar jrgt. voor Cornelis Denissen en Cornelia Smulders de hsvr.; 8 uur H. Mis voor Antonius van der Stonden.

St. Charles, Hal, Boxtel.

Vandaag het feest van de kerkwijding van de Allerheiligste Verlosser.

Vanmiddag om half 6 lof met rozenhoedje.

Donderdag en zaterdag om 8 uur lof en vrijdag om 8 uur oefening van de H. Kruisweg voor de Gelovige Zielen.

Onder de H.H. Missen is de schaalcollecte voor het onderhoud van onze kapel en de 2e collecte is voor het binnenlands Apostolaat van de St. Willibrord-Vereniging.

ZONDAG: om 7 uur voor Petronella v. Erp-v. d. Velden; om 8.30 uur voor Hans Janssens; om 10 uur voor 'n overleden moeder.

MAANDAG: om 7 uur tot zekere intentie.

DINSDAG: om 7 uur voor de overl. Mevr. Henket-Windstosser.

WOENSDAG: om 7 uur voor de overl. fam. Janssens-Essers.

DONDERDAG: om 7 uur voor de overl. fam. Geertman-van Tuyl.

VRIJDAG: om 7 uur voor Marinus v. d. Nostrum en Anna Maria Philipsen.

ZATERDAG: om 7 uur voor de overl. fam. Haarkens-Egging.

Bijkapel: tot zekere intentie.

Verder wordt er deze week elke dag een H. Mis gelezen voor de overledenen van Hal (van het geld geofferd in de bus achter in de kapel).

Deze week is er een H. Mis gelezen voor F. Wijdens-Verhoeve voor huisvrouw.

N.B. Misdienaars om 8.30 uur Gebrs. Janssens.

Foto-Atelier en Fotohandel
JOS. W. DE KONING
Pastoor Erasstraat 10

IN BOXTEL WONEN betekent BRABANTS CENTRUM LEZEN

Het is zó 5 december
4 x RAAK in de BIJENKORF

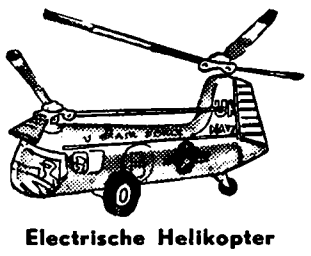
Electrische Helikopter voor en achteruit 5.25

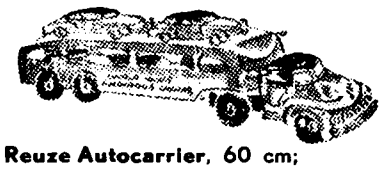
Reuze Autocarrier, 60 cm; vervoert vier luxe auto's 6.90

Porceleinen Theeservies je grote keus vanaf 2.75

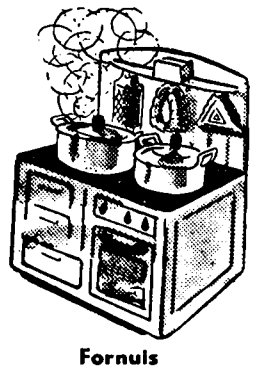
Fornuis In diverse maten v.a. 1.50

Dit en nog veel meer vindt U in
„DE BIJENKORF" Fa. A. van KOL
STATIONSTRAAT 55

Foto-Atelier en Fotohandel
JOS. W. DE KONING
Pastoor Erasstraat 10

De nieuwe kerk ieders werk!

NUTTIGE GESCHENKEN VOOR ST. NICOLAAS:

Leesboeken, Missalen en Gebedenboeken, Rozenkransen, Rozenkrans-étuis, School-étuis, diverse Tekenbenodigdheden, Postpapier, Foto- en Poëzie-albums, Vulpenhouders, Vulpotloden, Ballpennen, diverse Vierkleurenpotloden, Bureau-garnituren, Zak-agenda's, Boekomslagen, Radiogids-omslagen vindt U in een uitgebreide sortering bij:

KANTOORBOEKHANDEL EN BOEKHANDEL TIELEN

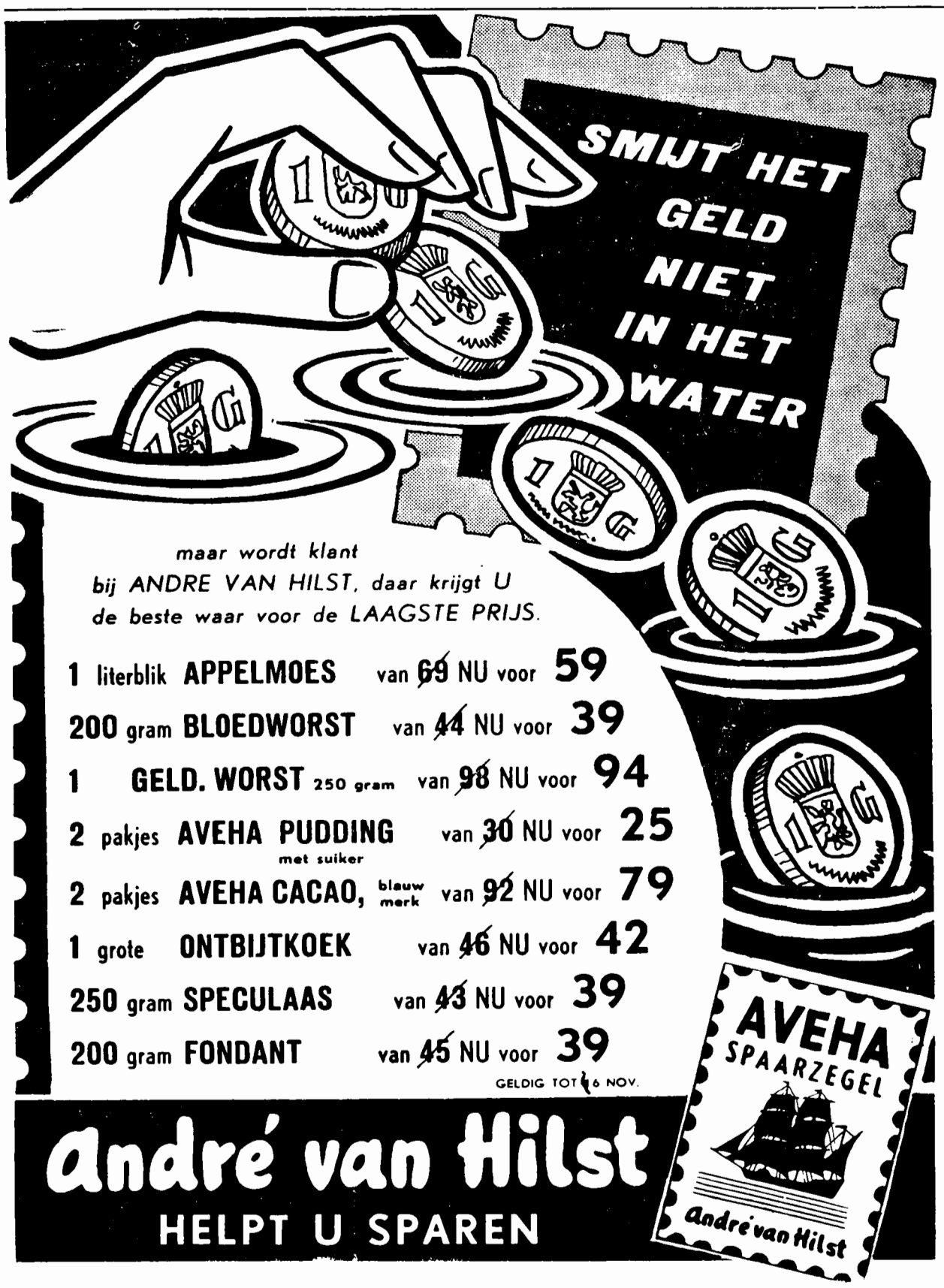

André van Hilst HELPT U SPAREN

BOXTEL - STATIONSTRAAT 13-15 - TEL. 498

Houten: ★ Bungalows ★ Kippenhokken ★ Garages ★ Schuren ★ Loodsen ★ Directieketen etc.

Voor kwaliteit en degelijk werk naar:

Fa. R. L. BOFFEN & ZOON
Houtbouwbedrijf, MILL
Tel. 08859-474, b.g.g. 269

Vertegenwoordiger
J. L. A. MAAS Lennisheuvel 25, BOXTEL Tel. 504

Dit is Lathyrus;
met èchte kant
en 'n heuse volant.
En geweldig sterk!
f 3.10 (kl. st. p m.)
voor *ondergoed van de bovenste plank!*

Voor Boxtel en omstreken ALLEEN

In Den Ooievaar

Vrijdag 7 november
RIKKEN
in Café v. d. Meijden
Fellenoord 6
(t.b.v. Biljartver. Poedelvrees)
● **Prachtige prijzen.** ●
EXTRA SERIEPRIJS !

R.K.S.V. „Boxtel"
Vrijdag 7 nov. om 8 uur
Rikconcours
in 't St. Paulus Jeugdhuis
Prachtige prijzen
Extra serieprijs

RIKKEN RIKKEN
Zaterdag 8 november
aanvang 8 uur.
Café Huijberts
FELLENOORD
PRACHTIGE PRIJZEN

A.s. zaterdag 8 november
RIKKEN
bij Bartje Dankers
Stationsplein 9
Aanvang 8 uur.
Waardebonnen als prijzen

Zaterdag 8 november
RIKKEN
ten bate van de Fanfare
in Café Van Grinsven
Lennisheuvel
Aanvang 8 uur

A.s. zondag 9 november
groot Rikconcours
in Café van TRIGT
t.b.v. Biljartclub Groene Pommerans
Waardebonnen Aanvang 8 uur

Woensdag 12 nov.
KAARTAVOND
voor het St. Willibrordusgilde
bij G. Verstijnen
TE ESCH
Aanvang 7 uur

Zondag 9 november
Dansen
zaal v. d. Boogaard
GEMONDE

REPARATIES KUNSTGEBITTEN
Sneller, beter en . . . goedkoper
C. HULSKEN
Stationstraat 8 - Boxtel

Voor slachthaantjes
Aloïs Barten - Tel. 610
Bosscheweg 119

Ketelaars' Taxibedrijf
Telefoon 495

Voor iedere gelegenheid een apart geschenk
Kunsthandel
P. v. d. Meijden
Clarissenstraat 9

Welkom in het LEERHUIS

Stap op Uw bromfiets, scooter of motor. Kom keus maken uit ons rijk assortiment beste en betrouwbaarste lederen kleding voor dames en heren. In ons klimaat onmisbaar. Spaart kleding, geld en . . . . gezondheid. Soepele betalingsmethode.

reeds vanaf 2.50 per week

het Leerhuis p/a Fa. H. VERHULST - MARKT 5 - 's-HERTOGENBOSCH - TEL. 04100 - 6481

Nog steeds voorradig een grote sortering
Olie- en Kolenkachels
in diverse prijzen en merken.
Bij aankoop worden ze vakkundig geplaatst.
Pieter v. d. Brandt
Baroniestraat 48, Boxtel

R REK HIER K
spaart uw nylons daar

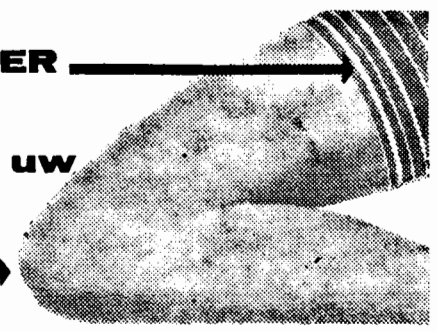

Wonderlijk zigzag-weefsel van Setter Set (het vertrouwde merk met de twee honden) geeft de boord dubbele rek....
geeft de kous dubbele levensduur.
Tien diepe kniebuigingen, of tien maal tien.... maar rek in de breedte èn in de lengte vangt elke beweging op.
Paarsmerk f 4.50

Let op dit merk... daarmee is de kous àf

Setter Set Nylons chic van top tot teen reeds vanaf f 2.95

Setter Set

De volledige Setter Set-collectie vindt U bij:
P. MELIS-GRILIS
Kousen - Sokken - Kousen-reparatie
Kruisstraat 1 - Telefoon 863

SETTER SET DEPARTMENT VEENENDAAL

R.K. VOLKSMUZIEKSCHOOL - BOXTEL
BALLETLESSEN
Zij worden hervat op **vrijdag 7 nov. 1958**
in de Mariazaal der eerwaarde zusters Ursulinen.
Aanmelden van leerlingen kan nog geschieden aan de zaal en bij de **heer C. Suys,** directeur R.K. Volksmuziekschool, **Ons Doelstr. 24 - Boxtel - tel. 535**

PLATEN-NIEUWS
Soil along silv'ry moon
Return to me
Lollipop
voor slechts f 1.95
Fa. L. W. v. d. Broek
Clarissenstraat 3 - Boxtel

Na het hoela-hoepel,
moet je weten,
is het goed een stukje vlees te eten!
te halen bij de
„Kwaliteits-slagers"

RECLAME ⟷ VOORDEEL

VRIJDAG EN ZATERDAG:
500 gram Heerlijk mals Runderbraadvlees **f 2.75**
500 gram Extra mooie Runderpoulet **f 1.60**

★ **Ons overbekend KWALITEITS-LUNCHPAKKET**
Nu weer 300 gram 150 gr. Gek. Spek + 150 gr. Boterhamworst = Samen voor **Een Gulden**

Wij handhaven onze GOEDKOPE DAG-AANBIEDINGEN
★ Dinsdag 11 nov. 500 gr. Speklappen voor slechts **f 1.40**
★ Woensdag 12 nov. GEHAKTDAG 500 gr. nu **f 1.75**
★ Donderdag 13 nov. 500 gr. Verse Worst voor **f 1.85**

Nu is het de tijd voor
Zult, Bloedworst en Balkenbrij
Maar dan van „De Kwaliteits-slagers"

Van Nistelrooij — **Raaijmakers** — **Schuurmans**
Th. Eltink — **De Windt** — **Van Meersbergen**
N.C.B.-Winkel — **Aug. v. Breugel** — **Van Griensven**

14e JAARGANG No. 729 — 14 NOVEMBER 1958

Brabant's Centrum

Redactie en Administratie :
MOLENSTRAAT 19
TELEF. 513 — GIRO 277703

VOORHEEN BOXTELSCHE COURANT

Abonnementsprijs ƒ 1,95 per kwartaal (p. post ƒ 2,60)
Advertentieprijs : 10 ct. p. kol. mm.
Bij contract speciale tarieven.
Kleine advertentiën 7 ct. per woord.

KATHOLIEK WEEKBLAD VOOR BOXTEL EN OMGEVING

Tweede Boxtelse Kartuizer ontvangt a.s. zondag de H. Priesterwijding

Op zondag 16 november a.s. zal de tweede Boxtelse Kartuizer Dom. Jozef Peijnenburg (Roond) in het kartuizerklooster te Calci bij Pisa in Italië tot priester worden gewijd. Ongeveer een jaar geleden ontving Dom. Willibrord Pijnenburg (Molenstraat) daar als eerste kartuizer uit onze gemeente de priesterwijding.

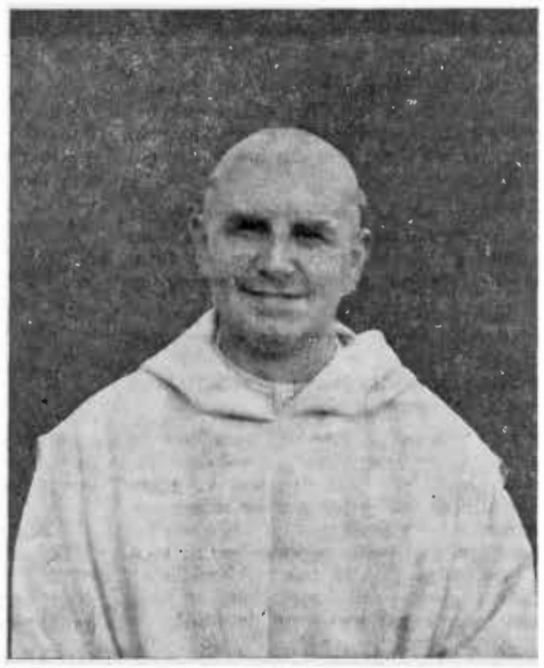

—o—

Voor het gezin Peynenburg, waaruit reeds een priester en twee kloosterzusters zijn voortgekomen, wordt het a.s. zondag een vreugdevolle dag nu ook de late roeping van de oudste zoon Kees sacramenteel zal worden bekroond.

De wijdeling heeft na zijn elementaire schoolopleiding niet aanstonds een aanvang gemaakt met de priesterstudie, doch is nog vele jaren op het landbouwbedrijf van zijn vader werkzaam geweest. Via het missiehuis van de Paters van de H. Geest te Gemert, de Abdij van Heeswijk en het Trappistenklooster Koningshoeve te Tilburg vond onze plaatsgenoot tenslotte zijn „levensideaal bij de Kartuizers, de orde van boete en gebed in het klooster te Calci bij Pisa in Italië. Daar leven thans meerdere Nederlanders van dezelfde orde tesamen in afwachting van de dag, dat in ons land weer de eerste kartuize na de reformatie geopend zal kunnen worden. Om dit eerlang te bereiken is jaren geleden een werkgemeenschap opgericht, die de vestiging in Nederland voorbereidt en daartoe reeds grond in Twente heeft aangekocht en thans nog streeft naar een financiële basis voor de bouw zelf. (Wie bij gelegenheid van deze priesterwijding de werkgemeenschap „Dionysius de Kartuizer" wil steunen, kan dat doen via het plaatselijk centraal-adres P. v. Wanrooy, Kapelweg 29, Boxtel, gironummer 575118).

—o—

Donderdag is de familie Peynenburg naar Italië afgereisd om bij de priesterwijding van Dom. Jozef (de enige wijdeling dit jaar) tegenwoordig te kunnen zijn. Het gehele gezin zal de plechtige gebeurtenis bijwonen, behoudens de twee religieuzen wie het niet mogelijk was deze verre reis te maken. Zij en hun mede-kloosterlingen zullen zondag echter in gebed zeker te Calci vertoeven. Moge ook katholiek Boxtel dit grote feest van een hunner in de geest bijwonen en a.s. zondag tijdens de H. Mis God danken voor deze weldaad en zegen en Hem vragen om steun voor het verdere priesterleven van de wijdeling.

A.s. maandag zal door Dom. Jozef de Eerste Pl. H. Mis worden opgedragen in de kapel van het gastenhuis te Calci. A.s. zondag wordt in de kerk van het H. Hart, alhier, de Pl. Hoogmis opgedragen tot intentie van de neomist.

—o—

Als bijzonderheid willen wij bij deze priesterwijding nog vermelden, dat Dom. Jozef te Boxtel geboren werd in de z.g. „Kartuizerhoeve" onder Kleinderliempde. Uit geschiedkundige bron vernemen wij, dat deze boerderij in vroeger eeuwen wel niet gediend heeft als huisvestingsgelegenheid voor de in deze streken toen welbekende kartuizers, maar wellicht als pachthoeve behoord heeft tot de kartuize te Olland. In dat verband is het best mogelijk, dat deze oude Boxtelse hoeve wel eens door kartuizers bezocht is tijdens de wekelijkse wandeling vanuit Olland of bij bepaalde visitatiereizen naar de aan het convent toebehorende bezittingen. Zekerheid heeft men echter niet omtrent dit alles. Maar dat neemt niet weg, dat het een merkwaardige bijzonderheid is, dat juist deze hoeve de bakermat is geweest van de tweede Boxtelse kartuizer, Don Jozef Peijnenburg.

Plaatselijk Nieuws

Gemeenteraadsvergadering.

Donderdag 20 november a.s. komt de Raad van de gemeente Boxtel in openbare vergadering bijeen. Aanvang half 8.

De agenda vermeldt o.a. wijziging van de politieverordening; wijziging van de verordening betreffende de heffing van leges voor rooien en planten van bomen; wijziging van de verordening op de reinigingsrechten; verkoop van bouwgrond; credietverlening voor de bouw van een kleuterschool te Gemonde en de verbouwing van de St. Aloysiusschool (Mijlstraat). De voornaamste agendapunten behelzen credietverleningen voor de aanleg van een stamriool naar de door het waterschap te bouwen zuiveringsinstallatie, alsmede voor het aansluiten op de riolering van het ziekenhuis, Missiehuis St. Theresia en Huize De La Salle.

Verkeersongevallen.

Zondag slipte een scooter op de Bosscheweg, nabij St. Charles, en kwam tegen een boom terecht. De scooterrijder en diens echtgenote, die beiden afkomstig waren van Valkenswaard, werden vrij ernstig gewond en moesten in het ziekenhuis alhier worden opgenomen.

Dezelfde dag kwam een automobilist nabij de splitsing Rijksweg—Bosscheweg in moeilijkheden toen een voetganger onvoorzichtig overstak. De bestuurder van de personenauto moest uitwijken en kwam daardoor tegen de ter plaatse aangebrachte wegafbakening terecht. Deze werd gedeeltelijk vernield, terwijl ook de auto averij opliep. De chauffeur liep gelukkig geen letsel op en ook de voetganger werd niet gedeerd.

Naar de missie.

Maandag 17 november a.s. zal Pater J. v. Amelsvoort, W.P., Boxtel weer verlaten om voor de derde maal naar de missie in Belgisch Congo (Afrika) te vertrekken en daar als overste de missiepost Kabara te gaan leiden.

Dinsdag 18 november vertrekt hij voor deze verre reis per vliegtuig vanuit Brussel.

Toneelgroep „Leeringhe ende Vermaek".

Naar wij vernemen zal de toneelgroep „Leeringhe ende Vermaeck" op dinsdag t/m donderdag 25, 26 en 27 november a.s. in schouwburg „de Ark" voor het voetlicht komen met het toneelspel in 3 bedrijven van Chr. v. d. Heuvel en Kees Spierings: „De Weg naar Huis".

Dit toneelstuk behandelt een tegenwoordig „Wild-West-verhaal", dat zich afspeelt in de Black Hills in Zuid Dakota U. S. A.

Al steeds berust de regie in handen van de heer Jo van Erp uit 's-Hertogenbosch, terwijl de heer Th. v. Lamoen de grime verzorgt.

Toneelgroep „Leeringhe ende Vermaeck" zal met dit stuk voor het eerst haar nieuwe decor gebruiken, waarvan het eerste gedeelte inmiddels gereed is.

Voorts ligt het in de bedoeling van genoemde toneelgroep om op 10, 11 en 12 februari 1959 een dolle klucht ten tonele te brengen.

Filmcriticus v. Domburg sprak voor Kunstkring.

Het bestuur van de Kunstkring Boxtel bleek een goede programmakeuze gedaan te hebben door de bekende filmcriticus A. v. Domburg uit te nodige om in De Ark een lezing te komen houden over het onderwerp „De film te midden der andere kunsten". De heer v. Domburg voldeed aan dat verzoek n.l. op een wijze, die het vrij talrijke gehoor buitengewoon boeide. De filmkunst heeft enorm veel facetten en het is uiteraard een moeilijke opgave om deze nagenoeg allemaal terdege en verantwoord te belichten. De reacties van het publiek wezen echter wel uit, dat de heer v. Domburg in dit opzicht zijn lezing als geslaagd mocht beschouwen.

Na een kort debat over het behandelde en aanverwante onderwerpen werd nog een interessante film vertoond, welke „toegift" door het publiek eveneens zeer gewaardeerd werd.

St. Nicolaas bezoekt Boxtel.

Zondag 16 november a.s. is het weer groot, heel groot feest voor de Boxtelse jeugd. Dan komt nl. St. Nicolaas weer een bezoek brengen aan onze gemeente, en mét hem Zwarte Piet, Trappedoeli en hoe al die andere neger-knechten van de Goedheiligman ook mogen heten.

Omstreeks half 2 's middags zal St. Nicolaas met zijn gevolg per trein in Boxtel arriveren. Natuurlijk staat dan Boxtels Harmonie weer op het Stationsplein opgesteld om de Sint een muzikale welkomstgroet te laten horen en hem verder op zijn tocht-te-paard door Boxtel te vergezellen.

Zoals wij vernomen hebben zal de Hoge Gast omstreeks 2 uur officieel door het gemeentebestuur ontvangen worden ten gemeentehuize.

Daarna zal nog een wandeling door Boxtels straten gemaakt worden, waarbij gerekend wordt op het nodige begrip van de Boxtelse ingezetenen voor de grote inspanning die de Spaanse bezoekers en de harmonieleden zich reeds moeten getroosten om het centrum van Boxtel in de route op te nemen, laat staan de talloze wijken en straten daarbuiten.

Men begeve zich dus met de jeugd zoveel mogelijk naar station of marktplein, dan wordt men zeker niet teleurgesteld.

Onze laatste aansporing geldt natuurlijk de traditionele actie voor Het Boxtelse Zwakke Kind. Vul met gulle hand de huis-aan-huis bezorgde zakjes en vergeet ook de buscollecte niet. Het St. Nicolaasfeest is een feest van goedheid en milddadigheid!!!

Burgerlijke Stand.

GEBOREN: Marcus J. M. zoon van W. Th. Truijen en A. M. A. Taen, Leenhoflaan 7 — Martinus H. J. M. zoon van M. M. I. Voets en M. E. A. Broekman, Jan van Brabantstraat 51 — Godefridus E. W. zoon van A. J. P. van Nistelrooij en J. M. van Tiel, Rechterstraat 20 — Maria L. W. dochter van L. J. Mathijssen en L. E. van Roosmalen, Vendelstraat 16 — Wilhelmus A. J. M. zoon van J. G. M. van Eijndhoven en J. L. Toemen, St. Willibrordstraat 14.

ONDERTROUWD: Henricus C. A. van der Meijden en Sophia H. Verkerk.

GEHUWD: Martinus van der Horst en Maria A. Pijnenburg — Franciscus J. Verhagen en Jacoba J. M. van Dooremalen.

OVERLEDEN: Adriaan Lavrijssen, oud 75 jaren, Gemonde 26 — Josina Bijnen, oud 82 jaren, weduwe van J. van der Pas, Hertogenstraat 10 — Theodorus J. W. de Visser, oud 94 jaren, Rechterstraat 64.

Echtpaar Voets-v. d. Plas vierde gouden bruiloft.

In de kring van kinderen, kleinkinderen en overige naaste familieleden heeft het echtpaar Voets-v. d. Plas uit de Julianastraat vorige week vrijdag de gouden bruiloft gevierd. Vanwege de enorme belangstelling van de zijde van de Boxtelse gemeenschap moest de intimiteit van dit feest nogal eens verbroken worden. Vooral tijdens de receptie leek het alsof geheel Boxtel deelachtig wilde worden in de feestvreugde.

Het bleef urenlang een gaan en komen van de vele vrienden, die dit echtpaar zich in de afgelopen gouden levensperiode verworven heeft. De geestelijke en wereldlijke overheid waren erbij vertegenwoordigd, de buurtgenoten gaven acte de présence, de kennissenkring zag men er in volle uitgebreidheid, de bouwvakwereld liet zich niet onbetuigd en natuurlijk was de voetbalvereniging „Boxtel" eveneens aanwezig om dit nog altijd even enthousiaste supportersduo te eren. Dit gebeurde met extra spontaneïteit omdat de familie Voets reeds tientallen jaren lang een der meest actieve kernen van de sportvereniging vormt. Bij al dit huldebetoon behoren dan ook nog de talrijke bloemstukken en geschenken die van alle mogelijke zijden werden aangeboden of toegezonden.

De buurtgemeenschap had reeds eerder voor een zeer gewaardeerde hulde gezorgd.

Het feestcomité had het gouden paar en de familieleden vanaf de rijk versierde woning uitgeleide gedaan voor de tocht naar de kerk, welke werd gemaakt in een vijftiental auto's, begeleid door een groot aantal bruidjes en bruidsjonkers. Na de H. Mis in de H. Hartkerk bood de voorzitter van het feestcomité mevrouw Voets-v. d. Plas een gouden halssnoer en de de heer Voets een gouden dasspeld aan. Door deze royale geste, waarvoor de heer H. Voets namens zijn ouders dankte, was het feest definitief in het teken van het „goud" geplaatst. In dat teken bleef het nog geruime tijd geplaatst. Zelfs de serenades, welke 's avonds gebracht werden door de Boxtelse muziekkorpsen, betekenden niet het slot van deze gouden bruiloft. Om alle belangstelling te verwerken was n.l. een verlengstuk van het feest noodzakelijk geworden. Zodoende bleven de nog zo krasse echtelieden als gouden bruid (71) en bruidegom (72) ook zaterdag en zondag nog het middelpunt van veel feestvreugde.

Afwijking winkelsluitingstijden gedurende de maand december.

Ingevolge de bepalingen van de Winkelsluitingswet 1951 en de gemeentelijke verordeningen is het toegestaan gedurende de volgende perioden en op de volgende dagen een winkel tot 21.00 uur voor het publiek geopend te hebben:

zaterdag 29 november t.e.m. donderdag 4 december;
zaterdag 20 december t.e.m. woensdag 24 december;
dinsdag 30 december en woensdag 31 december.

De dinsdagmiddagsluiting vervalt derhalve op 2, 23 en 30 december.

Voorts is het op woensdag 24 en woensdag 31 december toegestaan na 21.00 uur vanuit een winkel of een zijner aanhorigheden waren ter aflevering aan het publiek uit te zenden.

E.H.B.O.-agenda.

Zaterdag 15 november officiële uitreiking van de nieuwe E.H.B.O.-diploma's in de zaal van H. van Breugel. Aanvang 8 uur. Alle leden (met bewijs van toegang, welke bereids zijn verzonden) worden verwacht.

Woensdag 19 november 1ste wedstrijd in de onderlinge wintercompetitie te Tilburg in de Patronaatszaal in de Veemarktstraat. Vertrek per trein van 19.42 uur. Vele supporters worden verwacht.

Donderdag 20 november 5e les van de nieuwe curnsus o.l.v. Dokter Janssens en tevens de vijfde les van de herhalingscursus o.l.v. Dokter Margry. Aanvang 8 uur in de St. Angelaschool.

Rattenbestrijding.

De bewoners van de panden, die belenden aan een der oevers van de Dommel worden verzocht om, voor zover het deelname formulier nog niet is ingeleverd, alsnog vóór woensdag op het kantoor van gemeentewerken op te geven of aan de actie wordt meegedaan; de opgave kan geschieden aan het loket, telefonisch (tel. 885) of schriftelijk.

Ook anderen, die overlast hebben van ratten, kunnen zich aanmelden. Tegen een geringe vergoeding worden de ratten verdelgd. Succes is verzekerd. Gegarandeerd wordt dat geen ratten overblijven.

Vogelvrienden, attentie!

Op 15, 16 en 17 november a.s. organiseert de eerste Boxtelse vereniging van vogelliefhebbers „Vogelvreugd" weer een onderlinge tentoonstelling in de zaal van P. v. d. Aker (Baroniestraat).

Het wordt een tentoonstelling van kleurkanaries en tropische vogels, bastaarden enz. groter en mooier dan deze ooit in Boxtel is geweest.

Daar er zeer goede vogels worden ingezonden blijft het voorlopig een open vraag wie als kampioen uit de bus komt.

Al met al is het zeer zeker de moeite waard deze tentoonstelling te gaan bezoeken.

In Memoriam

Vorige week vrijdag overleed op 94-jarige leeftijd de heer Theodoor de Visser, de oudste mannelijke inwoner van Boxtel. De overledene was een man, die zich in verschillend opzicht voor de gemeenschap van zijn geboorteplaats verdienstelijk heeft gemaakt.

Wegens zijn hoge leeftijd trok hij zich in 1939 terug uit de gemeentepolitiek, na 21 jaren lid te zijn geweest van de gemeenteraad. Gedurende twee zittingsperioden, van 1919—1923 en van 1935—1939 werd door hem het wethouderschap waargenomen. Het was in de jaren toen in het kader van de landspolitiek de gemeenten een meer zelfstandig beleid konden voeren. De heer De Visser had als raadslid ook zitting in het College van Zetters, een commissie die tot taak had in overleg met de belastingdienst de aanslagen vast te stellen voor de gemeentelijke Hoofdelijke Omslag (inkomstenbelasting). Dit was een zeer verantwoordelijke functie, waarin de gemeentelijke vertegenwoordigers naar eer en geweten de financiële draagkracht moesten aantonen van hun medeburgers.

In de eerste wereldoorlog was hij met Notaris Nieman en de gemeente-ambtenaar J. v. d. Akker lid van de Huurcommissie, welker bevoegdheid ook omliggende gemeenten gold.

Gedurende 46 jaar was de heer De Visser secretaris van de commissie tot wering van schoolverzuim.

Als mede-burger heeft hij ook deelgenomen en bijgedragen tot wat wij in eigentijdse terminologie het culturele leven noemen. Op jeugdige leeftijd behoorde hij tot de weinige musicerende ingezetenen, en zo staat hij vermeld in de geschiedenis van de eerste Boxtelse muziekgezelschappen. Bovendien was hij in het parochiële leven jarenlang actief als korist. Ook was hij 50 jaar lang president van de Handboogschutterij „Amicitia".

Voor wat betreft de geschiedenis van Boxtel der laatste decennia van de vorige eeuw en die na 1900 werd Theodoor de Visser meermalen geraadpleegd. Geboren en opgegroeid in Boxtel kende hij de meest uiteenlopende bijzonderheden over de technische en structurele ontwikkeling van zijn geboorteplaats. Het was een man met een sterk geheugen.

Hij ruste in vrede.

Rikavond. Boxtelse Missienaaikring.

De jaarlijkse rikavond voor de Boxtelse Missienaaikring is vastgesteld op maandag 17 november a.s. Deze rikavond zal gehouden worden in de zaal v. Breugel, Bosscheweg 34. Aanvang 's avonds om half 8.

Men kan zich voor deelname opgeven bij: Mevr. v. Susante-Schots, Molenstraat 9, tel. 247; Mevr. Ruys, Stationstraat 88, tel. 394 en bij Mej. A. v. d. Laar, Molenstraat 92, tel. 487.

De Boxtelse Missienaaikring rekent op een grote deelname.

Boerengezinsdag 1958 succesvol verlopen

Sedert enkele jaren heeft de Boerengezinsdag zich een vaste plaats verworven in het programma van de plaatselijke Boerenbond en de diverse onderafdelingen. Er blijkt telkenjare opnieuw grote belangstelling voor te bestaan en niet ten onrechte want het massale contact tussen de leden en hun families draagt een allerplezierigst karakter en bovendien wordt aan de vergaderingen nog een leerzame strekking meegegeven. Zo ook j.l. dinsdag. Na afloop getuigden alle bezoekers, dat het programma hen ten volle bevredigd had.

—o—

De dag werd ingezet met een H. Mis, welke in de St. Petruskerk werd opgedragen door de geest. adviseur, Pastoor V. Tilman. De wisselende gezangen werden uitgevoerd door een koor, dat was samengesteld uit leden van de R.K.J.B.

De drukte verplaatste zich hierna naar het St. Paulus Jeugdhuis, waar de deelnemers en deelneemsters een welvoorziene koffietafel wachtte. Tijdens deze bijeenkomst werden de aanwezigen door de directeur-secretaris van de N.C.B., ir. Wellen, onderhouden over enkele voor de boerenstand zeer gewichtige aangelegenheden. Zo kreeg men van deze populaire spreker o.a. een aantal belangrijke wenken te horen ten aanzien van de ontwikkeling van de boerenjeugd. De heer Wellen brak hierbij een lans voor de lagere landbouwscholen voor jongens en de huishoudelijke voorlichtingsinstituten voor meisjes. Ruime aandacht werd ook geschonken aan het probleem van de bedrijfsopvolging, waarvoor enkele practische suggesties ter overweging werden meegegeven. Waar spreker de economische belangen van de boeren aanroerde, bleef het zo actuële hoofdstuk van de melkprijs natuurlijk niet onbesproken. Door deze en tal van andere agrarische vraagstukken aan een nadere beschouwing te onderwerpen, maakte ir Wellen met zijn aandachtig gehoor een leerzame wandeling over een terrein, waarin de buitenstaander normaal niet zo ver weet door te dringen!

's Avonds kwam de boerenjeugd in de Nieuwstraat bijeen om in het St. Paulus Jeugdhuis eveneens onthaald te worden op een koffietafel. Daarna hield ir. Janssen uit Breda een vooral op het gehoor van de plattelandsjeugd afgestemde lezing. De aanwezigen werden actief betrokken in de behandeling van diverse onderwerpen doordat spreker discussiegroepen vormde en deze ook regelmatig aan het woord liet. Deze methode gaf aan dit programma-onderdeel een bijzonder levendig karakter. Overigens zorgden ook de verschillende jeugdclubs van R.K.J.B. en R.K.B.B. met muziek, zang en voordracht wel voor een levendig verloop van deze avond. Het gevarieerde programma viel bij de aanwezigen erg in de smaak en droeg niet weinig bij tot het welslagen van deze slotbijeenkomst.

„LICHTPUNTEN" IN HET VERKEER.

„BETER LICHT, BETER ZICHT!"

Deze wijsheid is geen opzienbarende vondst, die het Verbond voor Veilig Verkeer thans heeft uitgedacht, maar een waarheid die al gold in de tijd van de postkoets en nu nòg in het moderne verkeer.

Dus óók voor de wielrijders. Een goed gerichte voorlamp, een duidelijk achterlicht en een wit spatbord zijn voor het veilig fietsen onmisbaar. Let U er op, dat Uw stalen ros in orde is. En merkt U, dat de koplamp verblindend werkt, geef hem dan een tikje naar beneden. De lamp kan dat beter incasseren dan U zelf.....

OM DE VRIJHEID TER ZEE

Deze zomer hebben wij kunnen leren, dat het met een algemeen aanvaarde formulering en toepassing van een internationaal zeerecht maar droevig gesteld is Dit betekent niet, dat er voordien wel iets te bemerken viel van rechtsregels op zee. Sinds de oudste tijden is men op dit terrein aan het bekvechten. Vroeger ging het tussen machtige koophandelssteden met veel schepen in de grote vaart, daarna volgden de naties en tenslotte zal dit een hoofdstuk worden in het politiek en militair touwtrekken tussen werelddelen.

Een klein land, IJsland, heeft dit jaar de knuppel in het visnet geworpen als wij een bekend spreekwoord eens op actuele wijze mogen weergeven. Het heeft zonder meer geproclameerd, dat er op 12 mijl afstand van de IJslandse kust door buitenlandse mogendheden niet meer gevist mag worden. Dit betekent dus niet, dat de grenzen van het IJslandse territorium tot 12 mijl uit de kust zijn uitgebreid, maar men mag daar alleen niet vissen.

IJsland is tot deze maatregel overgegaan, omdat het land voor 97 % van zijn uitvoer van vis afhankelijk is. Vernietig de IJslandse visserij en het land, dat vroeger tot Denemarken behoorde, gaat naar de kelder.

DE VOORGESCHIEDENIS.

De wateren rond IJsland zijn visrijk. De beste visgronden liggen meestal niet ver van het vasteland en door te verbieden op 12 mijl van het eiland de netten uit te werpen, reserveren de IJslanders dus de visgronden in de buurt voor zichzelf. Er kwamen steeds meer buitenlandse schepen in de buurt.

Reeds jaren wordt er gediscussieerd over een overbevissing van de zeeën en dus moest het gevaar bezworen worden, dat IJsland door het dunner worden van de vis-spoeling zijn enige bron van bestaan kwijt raakte. Een wel zeer praktisch argument, maar beslist uit juridisch standpunt niet houdbaar.

De hele zaak heeft vanzelfsprekend een voorgeschiedenis, die niet geheel onvermeld kan blijven. Zo dient men te weten, dat in 1952 IJsland haar territoriale grenzen van drie op vier mijl bracht. De Engelsen, die graag in de buurt van IJsland vissen,, waren even verbolgen als nu en verboden de IJslanders in Britse havens te komen. Dit bracht een slag toe aan de IJslandse visexport, die daarop afzet vonden in Rusland en de Oosteuropese landen.

Intussen bleef die onaangename kwestie maar hangen, terwijl de Russen eenvoudig hun zone op 12 mijl stelden en alle naties uit de Witte Zee verdreven, uitgezonderd de Engelsen, die er bij wijze van gratie nog mogen vissen. Tegen die Russische maatregel is onvoldoende geprotesteerd en daarmee had men de figuurlijk bestaande vishekken ter zee uit hun voegen gelicht en sindsdien zijn ze er niet weer in geweest.

DE MISLUKTE CONFERENTIE.

Tijdens de strubbelingen tussen Indonesië en Nederland over de K.P.M. schepen verklaarde de regering van Soekarno, dat alle wateren tussen de eilanden der archipel aan Indonesië behoorden. Dit was op een tijdstip, dat in Genève de delegaties van verschillende landen bijeen waren om over die territoriale wateren te discussiëren. Vanzelfsprekend wilde IJsland ook in Genève zijn 12-mijlszone vastleggen. De heren konden in Zwitserland niet tot overeenstemming geraken en gingen zonder oplossing naar huis .

Op die conferentie had Amerika nog voorgesteld als compromis een zesmijlszone te aanvaarden, welk voorstel een weinig gelukkige ontvangst kreeg. Vanouds is immers de drie-mijlszone als regel aanvaard en ieder land, dat nog prijs stelt op de vrijheid ter zee, ziet met wrevel in het hart dat vrijheidsrecht gekort.

Afgezien van de suggestie van enkele Zuidamerikaanse staten om bij de afpaling van territoriale wateren maar 100 km uit de kust te gaan, is er de recente verklaring van communistisch China in de kwestie Quemoy, waarbij werd gesteld, dat de grens van rood China ook 12 mijl in zee zou liggen. Door al deze officiële verklaringen loopt een bepaalde draad, die meestal rood van kleur is. Een draad namelijk, die zoekende is naar expansie van de territoriale aanspraken tot ver buiten het vaste land.

Hoe is het mogelijk dat IJsland zich in het gezelschap van de communistische wereld bevindt en dan nog wel als N.A.V.O.-land? Dat komt, zegt minister van buitenlandse zaken Gudmundsson, omdat die visserijkwestie voor IJsland een zaak van leven of dood is. En daarom brengt IJsland deze kwestie ook voor de Ver. Naties.

Er bestaan geen vaste regels in het internationale recht over die begrenzing van territoriale wateren, zo beweert IJsland. Inderdaad, vaste geschreven regels bestaan er niet. Er bestaat echter wel een eeuwenoud gewoonterecht, dat de zee vrij verklaart buiten een korte strook water langs de kust, die vanouds op 3 mijl is gesteld. Elke uitbreiding van die veiligheidsstrook betekent een vorm van expansie zoeken. Het betekent in de eerste plaats een methode om de politieke en militaire onrust in de wereld te vergroten.

Het is onze N.A.V.O.-partner IJsland, die de laatste weken aan rood China een ferme steun in de rug gaf om het kusteiland Quemoy in handen te krijgen. Dat is voor een westers land niet aanvaardbaar, zelfs wanneer er visrechten dóór worden bedreigd.

ER ZIJN WEL ANDERE WEGEN

Hoe zien wij, bondgenoten, het argument van IJsland om zijn economische positie te redden met hulp van die twaalfmijlszone? Wij achter dit beslist onjuist. Laten wij toegeven dat IJsland al de daar beschikbare vis moet vangen om zijn welvaart te behouden. Dan moet IJsland bij zijn bondgenoten aankloppen om hulp, waardoor die welvaart op andere wijze verzekerd wordt. Het kan ook zijn vrienden verzoeken van de visgronden weg te blijven om die reden. Maar in beginsel moet de zee vrij blijven!

Met het argument van leven of dood zou Japan recht kunnen doen gelden op een deel van China, omdat het zijn bevolking niet voeden kan. Met hetzelfde argument zou Nederland zijn rechten op overzeese gebiedsdelen kunnen verdedigen en de Duitse waddeneilanden bezetten, die binnen de 12 mijl uit onze kust liggen. De wens om te leven is juist, maar daarom kan men zijn gebied maar niet gaan uitbreiden. Daarmee zou de beruchte „Lebensraum"-theorie van Hitler weer nieuw leven worden ingeblazen.

Engeland heeft op de juiste wijze op de IJslandse eisen gereageerd. Het zond oorlogsschepen om de vissersvloot te beschermen. De Engelsen weten best dat door de beschermende maatregelen van de vloot een rendabele visvangst onmogelijk wordt. De visgronden worden zelfs onrustig gebied door de aanwezigheid van zoveel scheepsmotoren en ander gedruis en dit beïnvloedt de vangst nadelig.

MAAR DE TOEKOMST! NIET DE VIS,

Het gaat echter niet om de vis, maar om het beginsel. De Britten zijn zich er meer dan ieder ander van bewust, dat met de uitbreiding van de territoriale wateren het hek van de dam is.

De vrijheid ter zee gaat te gronde. Dat had ook Nederland tot een krachtig protest bij IJsland moeten prikkelen. Want ook wij bezitten een groot aantal vaderlanders die direct of indirect van de visvangst leven. De kwestie IJsland en visgronden is onze zaak, zoals wij op de conferentie in Genève beter onze zaak hadden moeten verdedigen. Niet om de vis, of de inkomsten, maar om het „Mare liberum" dat onze beroemde Hugo de Groot zo fel met de geest verdedigde en Michiel de Ruyter met onze vloot.

Maar de Nederlandse regering van thans ziet af van een symbolisch protest waarmee wij onze rechten op de zee prijs geven. „Gaat de vrijheid ter zee ter ziele, dan wordt ook onze welvaart een grotere slag toegebracht dan aan IJsland, wanneer het die twaalf-mijlszone niet krijgt. Een slechte beurt voor de regering in Den Haag, die afwacht en niet vooruitziet.

drs. MIERLO.

(Nadruk verboden).

BESTUURSWIJZIGING K.V.P. AFD. BOXTEL.

J.l. maandag werd door de K.V.P. afd. Boxtel een algemene ledenvergadering gehouden in De Ark.

Uit de minimale opkomst van de leden kon helaas slechts geconstateerd worden, dat nagenoeg geen interesse voor politiek in plaatselijk verband bestaat. Weliswaar was het vergaderingsprogramma in Boxtel op deze maandagavond overbelast, maar dat men bij de keuze algemeen geoordeeld blijkt te hebben juist op deze K.V.P.-vergadering verstek te mogen laten gaan, geeft te denken.

Het bestuur, waarin een vacature was ontstaan, door het aftreden van voorzitter W. v. Gent, werd aangevuld met mr. N. v. Zelst. Uit het bestuur werd mr. Th. Vosters benoemd tot voorzitter.

NIEUWE METHODE VOOR LOZING VAN RADIO-ACTIEVE AFVAL.

Geleerden van het Gezagsorgaan voor de Atoomenergie hebben „veelbelovende" resultaten behaald met een nieuwe methode om radio-actieve vloeibare afvalstoffen van atoomcentrales worden veranderd in brokken van een op glasgelijkende substantie die kunnen worden begraven of in water kunnen worden gedompeld zonder enig gevaar voor de veiligheid. De geleerden gaan verder met hun onderzoek op het gebied van deze lozingsmethode, maar de berekeningen die tot dusverre zijn gemaakt geven aanleiding tot de mening dat afvalprodukten van een kernsplitsingsproces over een geheel jaar in een glazen kubus met zijden van 60 of 90 centimeter kunnen worden vervat. Op het ogenblik wordt in Groot Brittannië een deel van de hoogst radio-actieve afvalstoffen in stalen en betonnen containers verzameld en in zee geworpen.

Parochie Regina Maria
nieuw gironummer
133347

Oud Boxtel in beeld

Alhoewel het niet onze bedoeling is met de plaatjes van Oud Boxtel ook bevolkingskarakteristiek te geven, kunnen wij toch niet het een van het ander gescheiden houden.

Men moet in aanmerking nemen dat de mensen vroeger graag op de foto „stonden". Daar speculeerden de fotografen op, evengoed als tegenwoordig.

Bij een publieke gebeurtenis of familiefeest is de fotograaf-reporter immers met zijn fotocamera present om kiekjes te maken. De afname van foto's moet liefst zo groot mogelijk zijn.

Nu hebben de foto-reporters met de geperfectioneerde toestellen commercieel zeker 'n betere kans dan hun vakgenoten, die 40 jaar geleden voor iedere opname een glasnegatiefje moesten inschuiven. Niettemin probeerden zij toch zoveel mogelijk profijt te trekken uit de „gevoeligheid" van de poserenden. Wie een kwartje gaf kwam op de foto!

De cameraman die in de oorlogsjaren 1914—1918 alzo het oude café „Pas Buiten" nam is mogelijk best tevreden geweest met zijn commerske, maar heeft niet kunnen vermoeden dat zijn opname na ruim 40 jaren door honderdtallen lezers van Brabants Centrum met belangstelling zou bekeken worden en... besproken.

Na de eerste wereldoorlog kreeg de Nieuwstraat een nieuw „Pas Buiten". De eigenaar Alphons van Heesch sloopte het oude en bouwde een nieuw aan de eisen des tijds beantwoordend café, waaraan vele Boxtelse mannen nog prettige herinneringen hebben als een ontmoetingscentrum, waar zij zich spannend konden ontspannen in de handboogsport.

—o—

Het nieuwe „Pas Buiten" heeft slechts enige jaren bestaan en moest ook met de aanleg van de nieuwe rijksverkeersweg worden gesloopt.

In plaats van kaarten.

DANKBETUIGING.

Daar het ons werkelijk ondoenlijk is iedereen afzonderlijk te bedanken voor de grote en uitbundige belangstelling bij ons Zilveren Huwelijksfeest, betuigen wij bij deze voor de vele felicitaties, bloemen en geschenken onze oprechte dank.

W. VAN DE LAAR-LIPPENS
Jeanne en Walter

Rechterstraat 15.

Met blijdschap en dankbaarheid geven wij kennis van de geboorte van ons zoontje, dat bij het H. Doopsel de namen ontving

Godefridus, Elisabeth, Wouterus

Wij noemen hem

FREDDY

A. J. P. v. Nistelrooij
J. M. v. Nistelrooij- van Tiel
Adje

Boxtel, 6 november 1958.
Rechterstraat 20.

Voor de vele bewijzen van deelneming die wij mochten ontvangen bij het overlijden en de begrafenis van onze dierbare vader, behuwd- en grootvader, betuigen wij bij deze onze hartelijke dank.

Kinderen v. d. Sande
Kalksheuvel 45a.

Hiermede betuigen wij onze hartelijke dank voor de deelneming bij het overlijden van onze geliefde Moeder

JOZINA BIJNEN
Weduwe van
Johannes van der Pas

Kinderen van der Pas

Tot onze droefheid overleed maandag 10 november te Meerveldhoven in Huize „Mariaoord", na voorzien te zijn van de laatste H.H. Sacramenten, in de leeftijd van 84 jaren, onze dierbare zuster, behuwdzuster en tante

ADRIANA SOPHIA EVERS
Weduwe van
Wilhelmus Schippers

Wij bevelen de dierbare overledene in uwe gebeden aan.

Namens de Familie,
H. G. M. van Kleef
exec. test.

Boxtel, Stationstraat 33.

Hiermede dank ik het vriendencomité, de vele ingezetenen en de afd. Boxtel van het Rode Kruis, die tezamen een bedrag bijeenbrachten voor een televisie-toestel, dat mij dinsdag 4 november werd geschonken. Ook de firma J. v. d. Brekel mijn dank.

O. JELSMA
Dufourstraat 42

Prachtige poederdozen, voor vaste en losse poeder, rijk gesorteerd bij Jo. v. Grinsven-v. Summeren, Markt 15.

Gevraagd een nette werkster voor maandag. Bevragen Molenstraat 19.

Gevraagd tegen 15 december a.s. door Heer alleen: Beschaafde Huishoudster, naar keuze extern of intern, hulp van dagmeisje aanwezig. Ir. J. Romp, Seliswoude, Bosscheweg 135, Boxtel.

Twee administratief onderlegde personen zijn nog in de gelegenheid enige boekhoudingen en administraties bij te houden. Brieven onder no. 361, Molenstraat 19.

Weggevlogen: Rood kuif kardinaal tegen bel. terug te bezorgen Jan v. Brabantstraat 27.

Te koop een dames teddy-jasje, z.g.a.n. Bevragen Molenstraat 19.

Winkelmeisje gevraagd bij Pennings-Barten, Breukelsestraat 69.

Te koop: meisjesfiets, leeftijd 9—12 jaar, en step met ballonbanden. Wil ook ruilen tegen pick-up met platen. Te bevragen Mijlstraat 21 a, Noodwoning.

Old Spice, Victor en Corvèt voor de heren. natuurlijk bij Jo v. Grinsven-v. Summeren, Markt 15.

Accordeons, mondorgels e.d., een weegschaal, een herenrijwiel, 1½ P.K. electr. motor. Van Leeuwenstraat 17.

Te koop: 6 parkieten, 3 broedhokken en enkele zebravinken. Prins Hendrikstraat 16.

Toilettassen, een enorme sortering ook in 't betere genre, bij Jo v. Grinsven-v. Summeren, Markt 15.

Te koop: een step. v. Salmstraat 56.

Te koop 'n T.V.-apparaat, ook te ruilen tegen goede motor of naaimachine. Molenstraat 28.

Kinderauto te koop, prachtig St. Nicolaas-cadeau. Selissenwal 2.

Te koop een z.g.a.n., poppenwagen. J. Smits, Zandvliet 34.

Fa. J. P. v. d. Velden, Boxtel biedt U aan: zuiver wollen Zaalberg dekens, moderne dessins 150/200 *f* 37,50 175/220 *f* 48,25. Zaalberg sinds 1770.

Woensdag gehaktdag *f* 1,68 per 500 gr. Nergens beter gehakt dan bij slagerij Clercx.

Wat 'n sortering zeep, vanaf *f* 1,20 tot *f* 26,— bij Jo v. Grinsven-v. Summeren, Markt 15.

Te koop voor St. Nicolaas, gebreide kinderdassen *f* 1,50 en kinderledikantje *f* 10,—. Prins Hendrikstraat 80.

Hardboard: zachtboard, brandvrijboard, tegelboard, gaatjesboard. Hornitex-plasticboard enz. Diverse soorten triplex. Lage prijzen. Houthandel Steenbakkers, Stationstraat 58, Tel. 266.

Hout: alle soorten timmerhout voor aannemers, knutselaars, thuiswerkers, boeren etc. Ook Eiken, Limba, Beuken, Iepen, Afzelia (dit hout werkt niet), etc. Scherpe prijzen. Houthandel Steenbakkers, Stationstraat 58, Tel. 266.

Singer naaimachines zijn de beste ter wereld. Singer garantie. Singer service. Singer de meest verkochte machine. Singer, Breukelsestraat 30, Boxtel Tel. 248.

Lijstwerk: plinten, architraven plafondtengels, hollatten, kwartrondjes, glaslatten, etc. Concurrerende prijzen. Houthandel Steenbakkers, Stationstraat 58, Tel. 266.

Voor stalen ledikanten en divanbedden en bedstellen, Meubelhuis De Beurs, Markt 22.

Ziet de reclame van de Kwaliteits-slagers!

Voor dressoir, eethoektafels en stoelen: Meubelhuis De Beurs, Markt 22.

Koopt bij de Kwaliteitsslagers!

Een prima tweedehands haard te koop. Pieter v. d. Brandt, Baroniestraat 48.

Woensdag: Gehaktdag. Maar dan Gehakt van de Kwaliteitsslagers!

Te koop: mooie grote speelauto met twee zitplaatsen. Adres bevragen Molenstr. 19.

Te koop: gevraagd een piano. Aanbieding Molenstraat 19.

Te koop: kousenreparatiemachientje. Adres bevragen Molenstraat 19.

Poppenwagen, poppenhuis en ander speelgoed te koop. Alles z.g.a.n. Adres bevragen Molenstraat 19

Te koop ledikanten, hang- en legkasten, stoelen, tafels, dressoirs, haarden, kachels, enz. Molenstraat 80.

Te koop een poppenwagentje met kap en poppenwandelwagentje. Bosscheweg 34.

Te koop gevraagd 1e kwaliteit slachtvarkens. Slagerij Clercx.

Mooie meisjespantalons in streep- en ruitdessins, van prima stoffen vervaardigd. Van *f* 9,70 tot *f* 15,95 vindt U bij Fa. Wed. P. Spierings, Breukelsestraat 88, Boxtel.

Jongens pantalons vanaf 13,90, mooie grijze stof. Fa. Wed. P. Spierings, Breukelsestraat 88.

Slagerij Clercx geeft deze week voor reclame: a.s. vrijdag en zaterdag: poulet *f* 1,60 per 500 gr., halscarbonade *f* 2,85 per 500 gr.. Lunchpakket: 150 gr. boterhamworst en 100 gr. pekelvlees samen *f* 1,— zult *f* 0,85 per 500 gr. A.s. maandag: 4 lekkerbekjes *f* 0,85 en 3 slavinken *f* 1,—; 100 gr. Berliner *f* 0,44. Dinsdag 500 gr. speklappen *f* 1,40 en 150 gr. leverkaas *f* 0,64. Woensdag 150 gr gebr. gehakt *f* 0,53. Donderdag 500 gr. verse worst *f* 1,75; 100 gr. tongenworst *f* 0,38. Uitsluitend superkwaliteit.

Aangeboden: prachtige jonge Cocker-spaniel, kamp. afst., en jarige dwergpinchertjes, zeer klein. Het mooiste St. Nicolaas cadeau. Van Laarhoven, De Vleut, Best. Tel. 247.

Appelen en stoofperen vanaf 10 ct. p. kg. Fijne handperen vanaf 15 ct. J. v. Dijk, Koppel 21.

Appels te koop. Groninger Kroon en Jonathan. P. v. d. Boer, Eindhovenseweg 32.

Te koop: 1000 kg rode consumptie-wortelen bij W. van Nieuwburg, Bosscheweg, Munsel 1.

Te koop: slachthaantjes. Prins Hendrikstraat 23.

Te koop: een partij prima eetaardappelen, IJselster, bij F. v. Boxtel, Nieuwstraat 84.

Te koop een toom biggen. C. v. Oirschot, Oirschotseweg 10.

Te koop: een volbloed vaarskalf met goede afstamming. P. Heijmans, Roond 5a.

Te koop: een toom beste biggen. A. Dankers, Langenberg 19.

Een dragende N.L. zeug. J. Schoenmakers, Tongeren 13.

Biggen te koop bij H. Schakenraad, Mijlstraat 24.

Te koop: twee beste schapen „germen" bij C. v. d. Laar, Hezelaarsestraat 3, Liempde.

Werktuigencoöperatie Door Samenwerking Sterk

De leden van genoemde vereniging, alsmede niet-leden, worden er bij deze op attent gemaakt, dat de nog verschuldigde huren vóór vrijdag 29 november bij de stalhouders moeten zijn afgedragen, daar ze anders, verhoogd met f 1.—, worden opgehaald.

Het Bestuur.

Waar blijft de fles levertraan?

De meesten van ons zijn grootgebracht met iedere avond één eetlepel levertraan van september tot en met april. Ook onze kinderen trekken weer trouw dezelfde vieze gezichten in al die herfst-en wintermaanden wanneer zij dit edele vocht moeten innemen.

Thans wordt alle ouders de vraag gesteld, wàt voor levertraan zij hun kinderen eigenlijk moeten voorzetten. Er wordt immers veel reclame gemaakt voor mengsels en emulsies met schoonklinkende namen en in aantrekkelijke verpakkingen. Wat te denken van aanprijzingen als „betere smaak", „lichtere verteerbaarheid" en „hoger vitaminegehalte"?

DRUPPELS EN CAPSULES.

Ook zijn er tegenwoordig tal van geconcentreerde levertraanpreparaten in de handel in de vorm van druppels en capsules. In deze doolhof, waarin het één nog beter lijkt dan het ander, mogen nu de zorgzame ouders en opvoeders trachten hun weg te vinden.

In medische kringen geeft men over het algemeen nog steeds de voorkeur aan de ouderwetse gele stoomtraan boven alle moderne preparaten. Krijgt men echter de indruk, dat het vet nadelig werkt op een toch al niet te grote eetlust, of dat het huiduitslag veroorzaakt, dan komen andere preparaten wel in aanmerking.

Soms geeft de minder aangename smaak aanleiding tot al te grote huiselijke conflicten, een andere maal wordt de levertraan telkens uitgespuugd, omdat de maag het niet verdraagt.

In al zulke gevallen kan men het beste met de dokter overleggen of er op een speciaal levertraanpreparaat moet worden overgegaan, en zo ja, op welk.

UITSTEKEND VOORBEHOEDMIDDEL.

Oorspronkelijk was de levertraan hoofdzakelijk geneesmiddel .Bij de behandeling van Engelse ziekte, werden door toediening van traan goede resultaten bereikt. Daarna is men ook de betekenis van levertraan als voorbehoedmiddel tegen ziekworden gaan inzien. Levertraan verbetert namelijk de voedingstoestand, het verhoogt, ook bij gezonde personen, de weerstand van het lichaam.

In ons klimaat met zijn vochtige, koude en gure winters is dit niet zonder betekenis. Het is daarom niet vreemd, dat er in verschillende boeken over voedingsleer ook een plaats voor de levertraan is ingeruimd.

EEN GOEDE FOTO
een passend
geschenk
Fotobureau „Het Zuiden"
Stationstraat 9, Telefoon 789, Boxtel

SPORTNIEUWS

Stand Eerste Klasse C.

Hoensbroek	6	5	1	0	11	13—5
Spcl. Irene	6	4	0	2	8	12—6
Spcl. Emma	6	3	2	1	8	15—8
Boxtel	6	3	2	1	8	8—5
Alliance	6	3	1	2	7	14—11
MOC '17	7	2	3	2	7	11—10
De Spechten	6	3	0	3	6	8—10
Kimbria	7	2	2	3	6	8—13
Heer	5	1	2	2	4	10—11
Roermond	7	2	0	5	4	10—17
Brabantia	7	0	3	3	3	9—17
Vlissingen	5	1	0	4	2	6—11

R.K.S.V. „Boxtel".

J.l. zondag nam Boxtel 2 de honneurs voor de seniorenelftallen waar. Terwijl Boxtel 1 en 3 een vrije zondag hadden, namen de reserves het op tegen koploper Uno Animo 2. De Loon op Zandse ploeg kreeg in Boxtel een grote teleurstelling te verwerken, want de thuisclub zegevierde met niet minder dan 6—2 in deze vooral voor de rust goed gespeelde wedstrijd. Door deze knappe prestatie is Boxtel 2 thans zelf aan de leiding gekomen. We zijn benieuwd of men zich deze stand ook in het verdere verloop van de competitie waard zal weten te tonen.

Programma voor a.s. zondag:

Boxtel 1—Heer 1 half 3
SET 3—Boxtel 3 12 uur

De „vaandeldragers" van Boxtel komen a.s. zondag weer eens op eigen terrein aan het werk, waarbij Heer als tegenstander zal fungeren. Deze ploeg heeft een wat teleurstellende start gemaakt deze competitie, maar zorgde j.l. zondag voor een uitschieter door Roermond met royale cijfers te verslaan. Boxtel kan derhalve gerust op haar hoede zijn.

JEUGDVOETBAL.

Programma voor a.s. zondag:

Boxtel 6—Conc. 7 3.30 uur
Avanti 7—Boxtel 7 2.30 uur
Vertrek per fiets om 1,45 vanaf het Jeugdhuis.
Boxtel 8—Vl. Boys 8 2.30 uur
Boxtel 9—ODC 10 1.30 uur
ODC 9—Boxtel 10 2.30 uur

Uitslag van j.l. zaterdag:

Helvoirt 3—Boxtel 6 2—1

Stand Tweede Klasse A

Gemert	7	6	0	1	12	26—14
TOP	7	4	2	1	10	12—5
Oss '20	7	5	0	2	10	17—12
Veloc	6	4	1	1	9	15—8
Schijndel	7	2	4	1	8	17—14
Taxandria	7	3	2	2	8	18—16
Sarto	6	3	1	2	7	16—13
Woens. Boys	7	3	1	3	7	18—17
ODC	7	2	2	3	6	12—14
Valkenswaard	7	0	2	5	2	5—15
Boxmeer	7	0	2	5	2	6—18
Uno Animo	7	0	1	6	1	13—29

R.K.S.V. O.D.C.

O.D.C. 1—Taxandria 1 1—2.

In een matig gespeelde wedstrijd, is het ODC niet gelukt, de puntjes tegen Taxandria thuis te houden.

ODC nam door Karssemakers de leiding, doch voor de rust maakte Taxandria nog gelijk. Na de rust was het hetzelfde spelbeeld als voor de rust. Taxandria wist een verdedigingsfout van ODC goed uit te buiten en nam de leiding met 2—1 om deze niet meer af te staan; hoewel ODC de laatste 20 minuten een geweldig offensief inzette en Taxandria met de rug tegen de muur drukte. Het mocht echter niet lukken want de versterkte Taxandria-verdediging stond niet toe, dat ODC de verdiende gelijkmaker kreeg.

De wedstrijden van ODC 2 en ODC 3 werden afgelast.
ODC 4 verloor met 11—1 van Rhode 3.

Voor a.s. zondag zijn vastgesteld de volgende wedstrijden:

Veloc 1—ODC 1
ODC 2—Internos 2. half drie.
ODC 3—VOW 1. twaalf uur.
RKVVN—ODC 4

JEUGDVOETBAL.

De wedstrijden van j.l. waren allen afgelast.

Programma voor a.s. zaterdag:

TOP 5—ODC 5
Vertrek 2.15 uur per bus bij de ODC-cantine.
ODC 6—Vlijmense Boys 5 3.30 uur
BVV 10—ODC 8
Vertrek 2.15 uur per bus bij de ODC-cantine.
ODC 9—Boxtel 10 2.30 uur
Boxtel 9—ODC 10
Vertrek 2 uur per fiets bij het Postkantoor.

O.D.C.-nieuws.

Supportersclub O.D.C.

De bussen voor de wedstrijd Veloc—ODC vertrekken om 13.45 uur bij J. v. Trigt. Voor niet-leden zijn nog enkele kaarten verkrijgbaar.

Boxtelse Biljart Bond.

Aanvankelijk zou maandag 10 november j.l. gestart zijn met de biljartcompetitie 1958—1959, doch vanwege het te laat inzenden van twee vijf-tallen van de biljartvereniging K.B.C. waardoor de competitieleider C. van Boxtel de speelroosters van de tweede en derde klasse geheel heeft moeten veranderen, zal eerst maandag 17 november begonnen kunnen worden met de wedstrijden.

Hieraan zullen deelnemen: 5 vijf-tallen in de eerste klas; 8 in de tweede klas en 6 in de derde klas.

Voor drie bandenspelers zullen in twee „neutrale" café's, waarin prima materiaal aanwezig is, donderdagsavonds van 8 tot 11 uur oefenavonden gehouden worden.

Door de bondsvoorzitter en een enthousiaste driebandenspeler zijn bekers uitgeloofd resp. voor de beste kaderspeler en de beste driebandenspeler.

Irene (Gemonde).

Het 1e elftal van Irene is j.l. zondag in de thuiswedstrijd tegen SCB 2 bijna verrast geworden en moest nota bene een 0—3 achterstand ongedaan maken om nog tot de volle winst te komen.

Toen het einde van de wedstrijd was aangebroken stonden de Gemondenaren echter inderdaad op winst (4—3): een prachtige prestatie.

Irene had in het begin van de wedstrijd geen vat op het snelle en doortastende spel van de Bata-lui, die na een kwartier spelen een fout in de Gemondse verdediging met een doeltreffende kopbal afstraften: 0—1.

Weer een kwartiertje later blunderde G. Schellekens en het was 0—2. De Bata-lui leken op rozen te zitten toen zij in de 38ste minuut een fout van M. den Otter uitbuitten 0—3. Irene scoorde echter nog voor de rust tegen, zij het dan dat hierbij de Bestse verdediging een handje meehielp 1—3. Na de hervatting werd het geduld van de Gemondse supporters nog zwaar op de proef gesteld, want eerst na 20 minuten had Irene succes toen de SCB-keeper de bal losliet en C. Schellekens inschoot 2—3. Hierna was alles Irene wat de klok sloeg. Een kwartier voor het einde schoot Th. v. d. Langenberg onder groot gejuich de gelijkmaker in de touwen 3—3. En wat kort tevoren niemand had durven hopen gebeurde daarna 6 minuten voor het einde: het winnende doelpunt werd gescoord. Een hoog door het midden naar voren geplaatste bal werd door Fr. Groenendaal opgepikt en over de uitlopende doelman heen in doel geplaatst 4—3.

Onder hoogspanning verstreken de laatste minuten, maar in de stand kwam geen wijziging meer.

A.s. zondag is Irene 1 vrij. Het 2e en 3e elftal zullen 'n vriendschappelijke wedstrijd spelen.

R.K. BaVoB.

Het tweede damesteam speelde tegen de Jeugdcentrale uit Vught een gelijkopgaande wedstrijd, maar het lukte niet deze in een overwinning om te zetten. Tegen V.C. Den Bosch heerste er de eerste set zulk een grote verwarring onder onze dames, dat ook de tweede verloren ging, al was de stand toen beter.

V.J.C.—Bavob 2
10—15, 15—10, 16—14, 2—1
Bavob 2—V.C. Den Bosch 3
0—15, 11—15, 0—2

Heren 1 speelde tegen V.C. Den Bosch een goede wedstrijd. De eerste set werd door een rustig spelend team overtuigend gewonnen. De tweede en derde set keek Bavob tegen een achterstand van 10—3 aan, beide keren slaagde het eerste team er echter in de opgelopen achterstand in te lopen maar niet de sets te winnen zodat met een gering verschil 39—38, de wedstrijd verloren werd. Tegen V.C.V. 2 werd door tijdgebrek niet gespeeld.

V.C. Den Bosch 2—Bavob 1
9—15, 15—11, 15—12

Programma voor zaterdag en zondag:

Zaterdag 15 november: in de Rijks H.B.S. te Breda, Overgangsklasse
Lyceum 1—Bavob 1 dames

Zondag in de gym. zaal „De La Salle":

Heren:
Bavob 2—V.C. Ars (Eindhoven) 2.15 u.
Bavob a—V.C.V. (Junioren) 3.15 u
Dames:
Bavob 2—V.J.C. 4 uur

Tafeltennis.

Advance 2 en 3 kwamen dezer dagen als competitie-concurrenten tegen elkaar uit. Advance 3 moest daarbij met 10—0 het onderspit delven.

Hockeyclub M.E.P.

Zware nederlaag van heren I tegen H.T.C.C.

Mep. 1 speelde zondag in Eindhoven tegen de leider HTCC, voor welke wedstrijd van Mep-zijde veel belangstelling bestond. Een overwinning immers bracht de Boxtelse blauw-witten in een prachtpositie op de standenlijst, terwijl echter een nederlaag de aspiraties voor de bovenste plaats een geduchte knak zou geven.

Aanvankelijk was Mep zeker niet de mindere en nam het initiatief in handen, hetgeen voor HTCC een aansporing was er een schepje bovenop te doen. Van toen af leek het de gehele wedstrijd alsof de Eindhovenaren slechts belang bij de uitslag hadden en Mep slechts een vacantiepartijtje speelde. De voorhoede van Mep speelde te doorzichtig, alles duurde te lang en er zat nagenoeg geen variatie in. De snelle vleugels der Eindhovenaren waren de Boxtelse kanthalfs keer op keer de baas en stelden de achterhoede — met de doelman beneden zijn normale vorm — voor rust tweemaal en daarna driemaal voor onoplosbare problemen, zodat de uitslag 5—0 werd. De eindstand was zeker geflatteerd, doch de overwinning was voor HTCC ten volle verdiend.

Programma voor a.s. zondag:
Mop 2—Mep 1 (d.)
Mop 2—Mep 2 (h)

P. V. „De Luchtpost".

Zondag 16 november a.s. houdt „De Luchtpost" haar eerste hok-show in de zaal van de heer Joh. v. Run. Elke zondagmorgen van 9.30 tot 10 uur, zullen 6 lieden ieder 4 duiven inzetten, dus in totaal 24 duiven (de beste en mooiste van hun hok).

Daarna worden ze gekeurd door de heren J. Nouwens en J. Bekers.

Van pl.m. 10.30 uur tot 12.30 uur zal deze show voor het publiek geopend zijn. Vrij toegang.

Een aardige gelegenheid om iets meer van deze mooie sport te weten te komen.

Dat is een ..... GESCHENK

H. v. Eyck-de Louw
Rechterstraat 23

Grote Houtverkoop
a.s. zaterdag 15 nov. om 2.30 uur
verkoping van grote en kleine schotten
bij
Th. v. d. Aker
Café Nieuwstraat

A.s. zondag nov. van 5—10 uur
Dansen
Zaal DE PUNDER
LIEMPDE

Zaterdag 15 november
RIKKEN
in Café Versteijnen
TE ESCH
Aanvang half acht

Voor panklare slachthaantjes met rijkskeur
Alois Barten
Bosscheweg 119 Tel. 610

Zondagavond 16 nov.
Rikconcours
t.b.v. Biljartclub Eureka
in Café „De Sportwereld"
Jo van Run
Schitterende prijzen

Voor iedere plaat een passende lijst
F. v. Amelsvoort
Molenstraat 19 Boxtel

2 grote potten APPELMOES 89
2 pakken Kasteel-LUCIFERS 45
2 pakken KASTEEL-CACAO 98

Neem mee per 2

2 Gele POETSDOEKEN 59
2 blikken HARING in Tomatensaus 68
2 potten EDAH-JAM huish. diverse smaken 135
2 potten KNAKWORSTJES 195
2 blikken LEVERPASTEI 95
2 blikjes SOEPGROENTEN 49
2 pakken KASTEEL-MAIZENA .. 45
2 pakken KASTEEL-VERMICELLI .. 55

1 pot zoetzure Augurken gesneden en 1 pot Piccalilly samen 75

Speculaas ouderwets gekruid 2 x 250 gram 85

TAFELRONDJES een nieuw koekje 2 x 100 gr. 52

MOCCASTAAFJES 2 x 100 gr. 53

2 x 100 gr. BOTERHAM WORST 49

EDAH

verdubbelt Uw spaargeld.

P. DE GRUYTER & Zn N.V.
's-HERTOGENBOSCH
vraagt voor haar inpakafdeling
MEISJES
★
Hoog loon
Reiskosten worden vergoed
★
Aanmelden dagelijks van 9—12 uur en van 2—6 uur, alsmede maandag en woensdagavond van 19.00—20.00 uur bij afdeling Arbeid, Visstraat, 's-Hertogenbosch.

KONINKLIJKE KOUSEN- EN SOKKENFABRIEKEN
M. JANSEN DE WIT N.V.
SCHIJNDEL
vraagt voor direct
MEISJES
voor diverse werkzaamheden
Naast hoge lonen en prima sociale voorzieningen bieden wij **aantrekkelijke spaarregelingen en aandeel in de winst.**
★
Aanmelding en inlichtingen: dagelijks van 9-12 uur en van 14-17 uur en bovendien elke woensdagavond van 17.30-19.30 uur op de personeelafdeling te Schijndel.

P. DE GRUYTER & ZN. N.V.
vraagt voor direct voor rayon Boxtel
agent-bezorger
Leeftijd 22-30 jaar. Rijbewijs B vereist.
Goed loon. Opname pensioenfonds.
Aan te melden aan onze winkel, Molenstraat 2 Boxtel: maandagavond tussen 7 en 9 uur; overige avonden op het adres St. Willibrordstraat 52, Boxtel.

VAN HOUT-VERVERGAARD
MOLENSTRAAT 1 BOXTEL
vraagt voor direct
Aankomend Verkoopster
met enige ervaring in de textielbranche.
Geboden wordt een prettige werkkring, goed salaris en royale vacantie-regeling.
Schriftelijke sollicitaties te richten aan van Hout Ververgaard, Rechtestraat 44 Eindhoven.
Persoonlijke aanbiedingen eveneens te Eindhoven dagelijks tussen 4 en 6.30 u.

Op het **Laboratorium van de Provinciale Gezondheidsdienst** voor Dieren in Noord-Brabant kunnen nog een drietal
vrouwelijke krachten
geplaatst worden.
Bij voorkeur met M.M.S. of MULO-diploma.
Schriftelijke sollicitaties te richten vóór 15 november a.s. aan de Directeur van bovengenoemde dienst, Rechterstraat 80, Boxtel.

SPERWER WINKEL
De grote vier van de Sperwerkruidenier
Chocolade menagerie 100 gram voor . . . 39 ct
Zaan Cacao per pondspak nu f 2,50 voor f 1.95
Appelstroop, per pondsbeker, nu zeer goedkoop 49 ct
Haring in tomatensaus, 3 blikjes voor . . . f 1.00
H. de Rooij-van Laarhoven
Breukelsestraat 89 Telefoon 678

Evenals reeds zovele voorgaande jaren brengt

de Sint ook dit jaar weer een schip vol geschenken voor alle klanten van de fa. v. Geel-de Koning

★

U kent onze St. Nicolaas-actie immers wel!

Wij verstrekken bij elke aankoop van f 5.00 een gratis surprisebon voor geschenken.

Deze bonnen kunt U ook opsparen voor grotere cadeaus o.a. Schwan zakdoeken. Theedoeken, Baddoeken, Ontbijtlakens, Favoritalakens en slopen. Te veel om op te noemen . . .

Komt U gerust de cadeaus bekijken die in onze winkel geëtaleerd zijn. - 't Is heus de moeite waard.

Onze actie begint a.s. zaterdag 15 nov. en duurt t.e.m. 6 dec.

ZOEK UW EIGEN VOORDEEL

Fa. J. M. VAN GEEL-DE KONING

STATIONSTRAAT 22 BOXTEL

VéGé 10%

KNAKWORST *

per pot van 8 stuks **97** cent

VéGé

Een pak vermicelli *

GRATIS bij iedere 2 pakjes VéGé-Soep

(kippe-, groente-, tomaten- en vermicellisoep)

VéGé

4 rollen pepermunt *

GRATIS bij iedere flacon Eskitran levertraan-capsules

* *Deze aanbiedingen zijn geldig tot 16 november, afgehaald in de winkel, in district Oost-Brabant en Noord-Limburg.*

VéGé *guller met geldrezels! guller met guldens!* UNION EUROPÉENNE VéGé

Als U 't vraagt aan d'oude Sint
Waar hij de mooiste spullen vindt
Dan is zijn antwoord dadelijk klaar

In den Ooievaar - In den Ooievaar

'n Keus als nergens, werkelijk hoor
Daar tegenover 't Postkantoor.

Copyright

★ ★ ★ ★ ★ ★ ★ ★

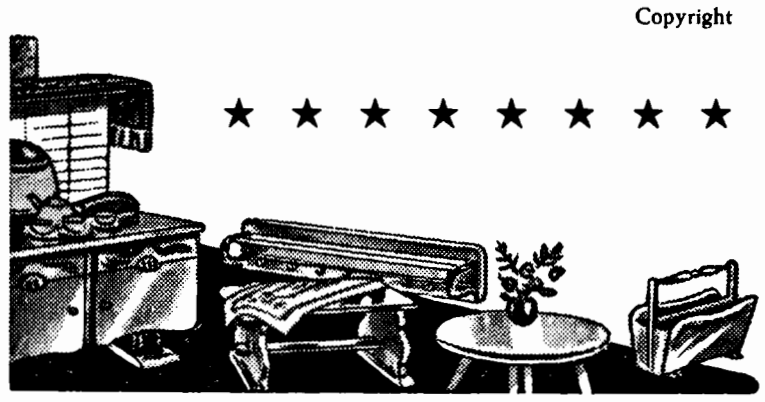

Kom nu reeds kijken en kopen
Dan wint U prijzen met hopen.

In Den Ooievaar

LEDERWARENHUIS
„Succes"
hét adres voor
actetassen, reisnecessaires, heren- en damesportemonaies, lederen boodschappentassen en andere luxe lederwaren
VERSPAANDONK
Rechterstraat 25

Het is zaak om goed uit te kijken als U vlees en vleeswaren koopt . . . .

De buitengewoon goede kwaliteit van de

KWALITEITS-SLAGERS

kunt U echter **zien èn . . . . proeven.**

Daarbij iedere keer **WEEKRECLAME**

Vrijdag en zaterdag: Alles per halve kilo

EXTRA FIJNE VARKENS-PROCUREUR z.b. **f 2.75**
Een lekker bordje soep met
HEERLIJKE RUNDERPOULET voor slechts **f 1.60**

Ons overbekend **KWALITEITS-LUNCHPAKKET**
100 gram METWORST
150 gram SNIJLEVERWORST
} 250 gram vleeswaren voor **Een Gulden**

U allen moet profiteren van onze
DAG-AANBIEDINGEN

Het is uw eigen **voordeel**

Dinsdag 18 nov.: 500 gr. HALSCOT. **f 1.75**
Woensdag 19 nov.: 500 gr. GEHAKT **f 1.75**
Donderdag 20 nov.: 500 gr. BRAADWORST **f 1.85**

Koopt bij onderstaande KWALITEITS-SLAGERS

En laat uw kinderen zingen

„O wat zijn wij heden blij
't Is weer tijd voor Balkenbrij"

Van Nistelrooij	Raaijmakers	Schuurmans
Th. Eltink	De Windt	Van Meersbergen
N.C.B.-Winkel	Aug. v. Breugel	Van Griensven

Voor Uurwerken *naar* Van Vlerken

- Pendules
- Wandklokken
- Tafelklokken in antieke stijl
- Junghans-Wekkers Reiswekkertjes
- Keukenklokken Koekoekklokken

Alle uurwerken met garantie

Vakkundig advies

Het goede adres voor betrouwbare uurwerken.

Specialiteit in Zwitserse Ankerhorloges

★

Onze grote collectie is uitgebreid met de nieuwste modellen

★

Elk horloge is 2 jaar gratis verzekerd tegen verlies en diefstal

Fa. A. VAN VLERKEN

JUWELIER - HORLOGER **BOXTEL - KRUISSTRAAT 10**

Brabants Centrum

Terloops...

★ En dit is dan de trieste balans van het (onveilige) verkeer te Boxtel in de maanden september en oktober: 44 verkeersongelukken alleen met materiële schade; 22 verkeersongelukken met materiële schade en gewonden; 1 verkeersongeluk met dodelijke afloop. In totaal 67 verkeersongelukken in twee maanden. De politie ziet wel aankomen, dat 1958 straks een zeer ongunstig beeld zal geven van de verkeersveiligheid hier ter plaatse tegenover voorgaande jaren. ★ Natuurlijk blijft men bij deze beangstigende toename van de onveiligheid niet zo-maar werkeloos toezien. Men gaat na op welke punten de meeste moeilijkheden veroorzaakt worden; men tracht er achter te komen welke de grootste verkeerszonden zijn; men neemt ook wel maatregelen in lokaal verband, maar..... voor een doeltreffende aanpak van de zaken is zoveel méér nodig. En wie kan voor dat „zoveel méér" zorgen? De bevoegde overheidsinstanties door royalere wegverbredingen en door betere wegbebakeningen. De automobilisten en al die andere weggebruikers door opvoering van de rijvaardigheid en vooral ook door meer voorzichtigheid. Maar natuurlijk, dat weet U allemaal al zo langr hè? Jammer alleen, dat het niet blijkt uit de bevindingen van de verkeerspolitie! ★ Bij tijd en wijle willen we echter ook nog wel eens wat extra drukte in onze straten. Zoals bijv. a.s. zondag als de Goedheiligman een officieel bezoek brengt aan Boxtel. Mogen we daarbij ook om wat financiële drukte in de collectebussen vragen? Het is voor „Het Boxtelse Zwakke Kind" bedenk dat wel! ★ Voor de nationale „Klaproosactie" is het door dit alles echt wat te druk geworden in Boxtel en daarom is de collecte welke a.s. zaterdag zou worden gehouden voorlopig van de agenda afgevoerd. Maar U gelieve wel wat in petto te houden voor dit goede doel. We zullen nog nader berichten wanneer dit gediend kan worden. ★ U hoort straks beslist ook nog wat over de propagandaplannen die men aan het smeden is voor versteviging van het bouwfonds voor de nieuwe kerk. Daar zal spoedig voor op de grote trom geslagen worden. Men houdt zich nu nog even op de vlakte, maar niet lang meer, want volgend jaar moeten we de hoogte in, de steigers op, totdat het hoogste puntje van de nieuwe kerk bereikt is. Bij dat werk kan beslist niemand gemist worden, houd daar astublieft rekening mede! ★ We raken deze week met geen mogelijkheid uit de drukte. Waar men die het allerminst zou verwachten — in de vergaderzalen — was deze zelfs te bespeuren. Althans was het aantal vergaderingen betreft, niet wat het bezoek aangaat. Nu pas nog is het meerdere avonden voorgekomen, dat twee of drie vergaderingen tegelijkertijd belegd werden voor dezelfde categorieën belanghebbenden en belangstellenden. Natuurlijk deed deze vergaderingsconcurrentie geen goed aan de overigens toch al niet zo reusachtige interesse voor dit soort bijeenkomsten. Meer overleg is wel gewenst dus! ★ Uit de Boxtelsche Courant van 25 jaar geleden: Door de ruiten van een coupé van den trein naar Duisburg vloog een kogel. De Boxtelsche reizigers in de coupé daarnaast bleven ongedeerd." (17 november 1933).

■ Vergeelde geschiedenis

„NIEUWS" UIT DE KRANT VAN 25 JAAR GELEDEN.

■ **Verzoenende houding van Frankrijk tegenover Duitschland.** — In de Fransche Kamer hebben de premier Albert Sarraut en de Fransche minister van Buitenlandsche Zaken Paul Boncour verzoenende woorden tot Duitschland gesproken, die hoop geven op een ontspanning in de betrekkingen tusschen beide landen. De Fransche regeering is van oordeel dat de eenige waarborg tegen bewapening van Duitschland is 't sluiten van een algemeene ontwapeningsovereenkomst. Frankrijk heeft de keus tussen machtspolitiek en een politiek van internationale samenwerking. Frankrijk heeft dezen tweeden weg gekozen.

■ **De Vereenigde Staten en Rusland.** — De onderhandelingen in Washington over de erkenning van Sovjet-Rusland door de Vereenigde Staten schijnen vastgeloopen. In een telegram uit New York aan het officieele Russische Tass-agentschap wordt de mogelijkheid erkend van een mislukking der onderhandelingen tusschen president Roosevelt en Litwinof omtrent de formele erkenning van Sovjet-Rusland door de Vereenigde Staten. De moeilijkheden zijn, naar gemeld wordt, ontstaan als gevolg van den eisch van president Roosevelt tot bespreking van de kwestie der schulden van Rusland aan de Vereenigde Staten.

■ **Behandeling begrooting van Defensie.** — De heer Duymaer van Twist (A.R.) constateerde, dat aan geen departement zooveel is bezuinigd als aan Defensie, en vroeg zich af of reeds niet te veel bezuinigd is. Nu men allerwegen in het buitenland bezig is zijn materiaal te versterken en te vermeerderen moeten wij althans voor de handhaving onzer neutraliteit bij zijn. Spreker vestigde de aandacht op de meening, dat een aanval van Duitschland op België slechts kans van slagen zal hebben als die wordt ingezet tusschen Roermond en 's-Hertogenbosch. Minister Deckers antwoordde, dat het vijandelijke leger dat onze grenzen overschrijdt onze troepen tegenover zich zal vinden. Verhooging der verdedigbaarheid van de Peel door inundatie heeft de volle aandacht van het legerbestuur. De heer Tilanus (C.H.) drong er op aan, dat een razzia zou worden gehouden in den militairen papierwinkel; de bureaucratische rompslomp is nog voor veel vermindering vatbaar.

■ **Straffe maatregelen tegen ambtenaren.** — Ged. Staten van Utrecht stellen Prov. Staten voor het ambtenarenreglement voor de provincie Utrecht met eenige bepalingen aan te vullen, die o.m. betrekking hebben op de politieke gezindheid van de ambtenaren en de wijze waarop van die gezindheid wordt blijk gegeven. De voorgestelde bepalingen kunnen, wanneer zij van kracht worden, ernstige consequenties hebben voor den leider der N.S.B., ir. Mussert, die zooals men weet hoofdingenieur van den provincialen waterstaat in Utrecht is.

■ **Greep uit de St. Nicolaasadvertenties.** — Heerenparapluies *f* 2,95; Dames Nappa handschoenen *f* 1,75; Heerenpetten 39, 59, 69 en 85 ct.; Wollen babypakjes 0,98, 1,25 en 1,40; Heeren Slobkousen *f* 1,25; Dames Nachtjaponnen *f* 0,79; Heerenjassen *f* 8,—.

Agenda

SPREEKUREN BURGEMEESTER EN WETHOUDERS.

Burgemeester v. Helvoort: maandag van 10—11.30 uur ten gemeentehuize.
Wethouder Valks: maandag van 10—11 uur op het adres Burgakker 5.
Wethouder v. d. Meijden, woensdag van 2—3 uur ten gemeentehuize.
Wethouder v. d. Krabben: zaterdag van 10—11 uur v.m. ten gemeentehuize. (Niet voor woningruimte).

„LICHTPUNTEN" IN HET VERKEER.

BROMFIETSEN EN RIJWIELEN.

Eén koplicht, één achterlicht (met rijkskeurmerk) dat moet zijn aangebracht op een, over tenminste 30 cm lengte wit geverfd, achterspatbord. Het koplicht moet zodanig zijn afgesteld, dat de lichtbundel voorwaarts en kennelijk omlaag is gericht.

BAKFIETSEN.

Twee koplichten, één achterlicht (met rijkskeurmerk) en bovendien één goed werkende rode reflector aangebracht aan de uiterste linkerzijde van het voertuig. Het achterspatbord moet over 30 cm vanaf het ondereind wit zijn. Het achterlicht moet in dit witte gedeelte zijn aangebracht.

WAGENS EN HANDWAGENS.

Twee koplichten, één achterlicht, één rode reflector (ook bij dag).

Voor de Landbouwers

VOORLICHTINGSWENKEN.

Spruitvorming in aardappelkuilen.

Wilt U in het voorjaar Uw aardappelen vrij van spruiten uit de kuil halen? Dat is mogelijk als U een anti-spruitmiddel gebruikt. Consumptieaardappelen hebben thans veel waarde. Laat daarom zo min mogelijk verloren gaan. Anti-spruitmiddelen zijn in poedervorm in de handel en het effect is groot: tot mei en juni harde aardappelen zonder spruiten.

Volg onderstaande regels voor de aanwending:

* Gebruik anti-spruitmiddelen bij het maken van de winterkuil.
* Verwijder rotte aardappelen en laat natte partijen eerst drogen.
* Gebruik twee kg anti-spruitmiddel per 1000 kg aardappelen.
* Verdeel het poeder zeer regelmatig door de aardappelen.
* Dek de kuil direct af met grond. Ook de kop van de kuil moet met grond bedekt worden. Het winterdek moet zwaarder zijn dan bij onbehandelde kuilen.
* Anti-spruitmiddelen zijn onschadelijk voor mens en dier en kunnen daarom zowel bij consumptie- als voeraardappelen worden aangewend. Voor pootgoed zijn speciale middelen in de handel.

Herfstvoedering van rundvee.

Via de zuivelfabriek hebt U een advies voor de herfstrantsoenen ontvangen. U hebt dit advies toch opgevolgd? Denk vooral in de herfst aan de mineralenvoorziening; twee eetlepels per dier, per dag, is een juiste hoeveelheid.

Goede afwatering — Vroeg gras.

De weideperiode is thans voorbij en het rundvee is weer opgestald. Dit wil echter niet zeggen, dat het grasland geen verzorging meer nodig heeft. Wilt U het volgend jaar ook weer goed en veel gras hebben, besteed dan nu aandacht aan een goede ontwatering. Slecht ontwaterd grasland blijft in het voorjaar lang nat en koud, waardoor het gras laat aan de groei komt.

Hoe kan nu de ontwatering verbeterd worden?

1. Door het opschonen van de sloten.
2. Door het opschonen van bestaande of aanleg van nieuwe greppels.

Het met de hand maken of opschonen van greppels vraagt veel arbeidsuren. Dit kunt U beter en voordeliger laten doen door de greppelfrees. De Gebroeders van Oers uit Acht zijn wederom bereid om bij U nieuwe greppels te trekken of bestaande greppels op te schonen.

U kunt zich hiervoor opgeven vóór 20 november bij de Gebr. van Oers, ofwel bij ondergetekende.

De rayonassistent, C. v. Haperen.
Tel. 04106/763.

Boxtel - Stationstraat 13-15 - Telefoon 498

Met St. Nicolaas is 'n cadeautje van de speciaalzaak altijd welkom!

Wij hebben een reuzesortering eersteklas merken op gebied van Cosmetica,

Eau-de-Cologne, Parfum, Luxe Poederdozen, voor vaste en losse poeder, Manicures, Massorettes, Toilettassen, Sets beauty Case, gevuld en ongevuld Dozen Zeep, Old Spice voor de heren,

en . . . te elfder ure kwam onze collectie **ITALIAANSE TASSEN** *nog binnen.*

Alles natuurlijk in de zaak van vertrouwen

Jo v. Grinsven-v. Summeren

Markt 15 — Boxtel — tel. 620

Hèt aangewezen adres voor ideale St. Nicolaasgeschenken!

FOTO-HANDEL

JOS W. DE KONING

PASTOOR ERASSTRAAT 10

Avonturen van BIM en BAM

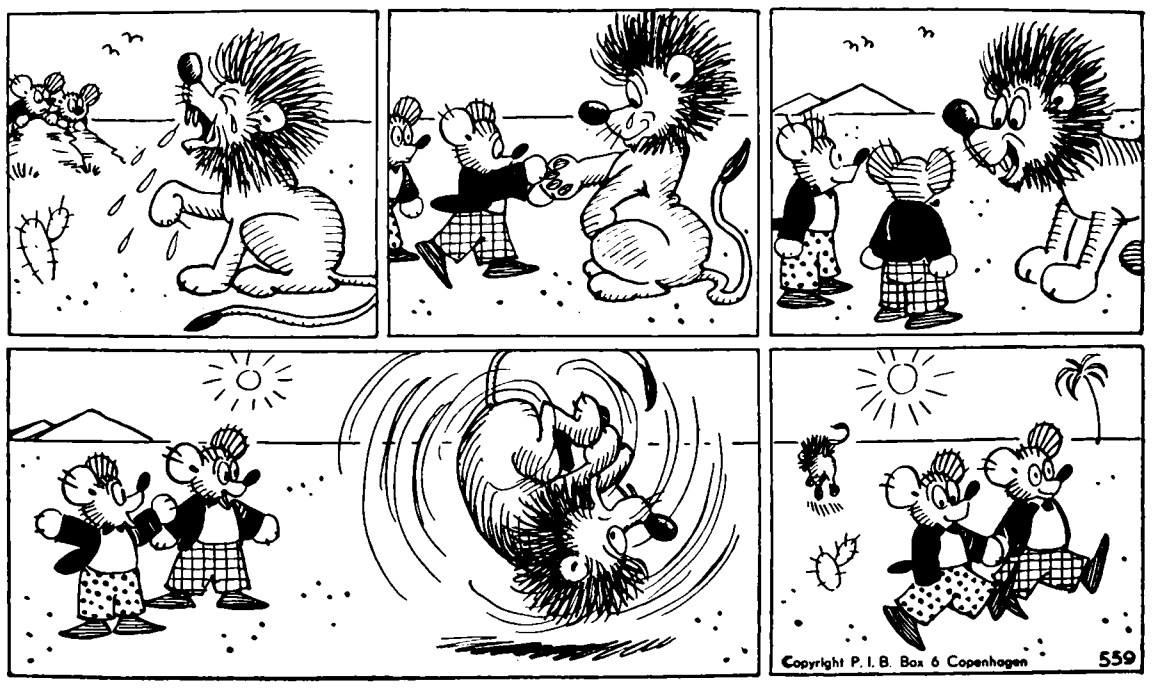

„Hoor nou toch die leeuw 'ns janken",
zo zegt Bim. „Durf jij er heen?"
En de beide beertjes gluren,
zien de leeuw in luid geween.
Hij schreit waarlijk hete tranen,
hij is vast in grote nood.
En al snikkend zegt hij d'oorzaak:
'n scherpe splinter in zijn poot!

Bim, die moedig is geworden,
neemt meteen een kloek besluit:
„Hou je even goed", zo zegt hij
en hij trekt het ding er uit.
En de leeuw, die plots terugdenkt
aan zijn vroeg're circustijd,
maakt voor Bim en Bam een salto,
puur alleen uit dankbaarheid!

De wandelende takken merkwaardige dieren !

NABOOTSING BEREIKT HIER DE GROOTSTE PERFECTIE.

We hebben allemaal wel eens gehoord van mimicry. Onder mimicry wordt verstaan bedriegelijke nabootsing die veel in de dierenwereld wordt toegepast. Ongevaarlijke dieren bootsen in uiterlijk soms gevaarlijke dieren na, om op die manier hun belagers af te schrikken, daarnaast vinden we ook vormen waarbij de dieren zich als het ware camoufleren, door schutkleuren of bedriegelijke vormen. Het laatste treffen we aan bij een van de merkwaardigste dieren die we op onze aarde kennen, de wandelende tak. Dit dier, dat een insect is, toont het beste voorbeeld van beschermende gelijkenis dat er is.

De wandelende tak komt vrij veel voor op kleine eikebomen. Het dier is enigszins verwant aan de sprinkhaan. In de Indische archipel en in het noorden van Australië komen reuzen wandelende takken voor van verbazingwekkende bouw. Zij worden wel 35 cm lang, zo dik als een vinger, zijn grijs, schilferig en gevlekt als een ruwe stok en in hun gedrag bootsen zij ook inderdaad een tak na.

In Malakka komt nog een soort voor, waarvan het lichaamsuiteinde de vorm heeft van een versplinterde tak. Romp en poten zitten vol met roodachtige scherpe doorns, waardoor het dier lijkt op een afgebroken braamtak. De gelijkenis van deze dieren met een werkelijke tak met zijtakjes is verbluffend, zodat een deskundige de grootste moeite heeft ze te ontdekken.

HET WANDELENDE BLAD.

Even perfect in zijn natootsing is het wandelende blad, een sprinkhaansoort, die op uiteenlopende wijzen bladeren nabootst.

Er zijn groene soorten met vleugels als bladeren, andere soorten hebben een brede franje aan beide zijden van het borststuk, dat dit doet lijken op een dikke centrale nerf van het bladachtige schild. Bij deze dieren blijft er van de insectenvorm niet veel over. Er zijn er ook, die op een hoopje bladeren gelijken en daarom gedeeltelijk geel-groen en roodachtig zijn als bladeren die bezig zijn van kleur te veranderen.

De beschermende nabootsing gaat zover, dat er zijn, die onregelmatige insnijdingen hebben aan de randen der vleugels. Ja, wanneer de insnijdingen er niet werkelijk zijn, een tekening aan die randen dragen waardoor de illusie gewekt wordt als hebben zij een ongerelmatige bladrand.

Wanneer deze dieren onbewegelijk staan, hetgeen veel het geval is, kan vriend en vijand hen niet van gewone bladeren onderscheiden.

GROEN BLOED.

Er zijn soorten, die heel goed in gevangenschap kunnen worden gekweekt en waarbij men een prachtige gelegenheid heeft ze te bestuderen. Bij dieren die eikebladeren eten heeft men het bloed onderzocht en het bleek, dat dit schitterend groen van kleur was, terwijl het rijkelijk chlorophyl bevatte. Deze bladstof is de oorzaak van de groene kleur van het bloed en doordat dit bloed door het gehele insectenlichaam stroomt, bovendien verantwoordelijk voor de groene kleur van het gehele insect. Proeven wezen namelijk uit, dat deze dieren wanneer men ze op bladeren van andere kleur zette hun uiterlijke kleur veranderden en zich aanpasten aan de omgeving waarop zij leefden. Hun bloed kreeg eveneens die andere kleur.

In gevangenschap in een rustig en stil terrarium verraden de dieren zich door een lichte trilling van hun lichaam, waardoor het lijkt alsof het blad zacht door de wind in beweging wordt gebracht. In de natuur is dit mede een bescherming doordat ze zodoende in niets van de echte bladeren aan de bomen te onderscheiden zijn. De natuur doet ons steeds weer versteld staan over haar veelheid aan vormen en mogelijkheden.

Onze Jeugd-puzzle

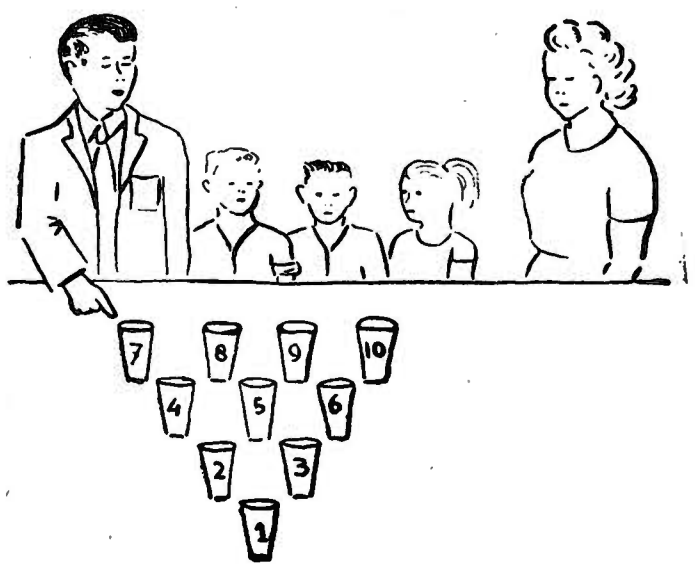

HET GLAZENPROBLEEM.

Toen Jan jarig was, wilde hij dolgraag zijn vriendjes en vriendinnetjes uitnodigen op een verjaardagsfeestje, maar vader en moeder voelden daar niet zoveel voor, het gaf zo'n drukte. Maar Jan hield vol en werd daarbij trouw geholpen door zijn jongere broertje Karel en zijn zusje Miep, want die zouden zo'n feestje ook wel leuk vinden.

Vader en moeder keken elkaar eens aan, zouden ze het toch maar goedvinden? Vader nam een kloek besluit. Hij liep naar de kast en haalde er tien glazen uit en die zette hij zo op tafel dat ze een driehoek vormden met gelijke zijden van vier op een rij en één glas kwam precies in het midden te staan.

„Wanneer jullie mij kunnen vertellen hoe je door slechts drie glazen te verzetten weer precies zo'n driehoek kunt krijgen, maar nu met 1 glas aan onze kant, dus precies omgekeerd, dan mogen jullie net zoveel vriendjes en vriendinnetjes uitnodigen als er glazen op tafel staan!"

Nu daar wilden Jan, Karel en Miep hun best wel voor doen en ze piekerden en piekerden, totdat ze het vonden.

En op Jan's verjaardag was het groot feest!

Kunnen jullie ook wat Jan, Karel en Miep deden?

—★—

OPLOSSING: „WIELPUZZEL" (7 nov. 1958).

1. trede; 2. elite; 3. garde; 4. einde; 5. notie; 6. derde; 7. enige; 8. lente; 9. aarde; 10. menie; 11. porie; 12. lange; 13. oehoe; 14. petje; 15. edele; 16. natie.

De uitdrukking luidt: „Tegen de lamp lopen".

Waarom

geven bankboekjes van Van Lanschot 4% rente?

Geen koersrisico

Omdat een minimum eerste storting van ongeveer f 1.000.- is vereist, worden bankboekjes van de Firma F. van Lanschot alleen gebruikt door beleggers, die grotere bedragen ter beschikking hebben.

Deze selectie heeft het gunstig gevolg, dat de hoge administratie- en personeelskosten, die het inleggen en terugbetalen van vele kleine bedragen met zich meebrengen, worden vermeden.

Dit is één van de redenen, waarom de rentevergoeding zo attractief kan zijn. Het voordeel van de geringe kosten komt ten goede aan de beleggers op een bankboekje van Van Lanschot in de vorm van een hogere rente, n.l. 4% over het gehele tegoed.

Hebt U f 1.000.- of meer te beleggen, profiteer dan ook van dit voordeel. Maak ook 4% rente van Uw geld!

Gemakkelijk beschikbaar

Geen kosten

Storten en opnemen aan de kas, maar ook heel eenvoudig via de giro

1737

FIRMA F. van Lanschot

BANKIERS

's-Hertogenbosch, Hoge Steenweg 27-31, Telef. 8851*

Eindhoven, Ketzersgracht 17, Telefoon 7442* Tilburg, Stationstraat 27 (toekomstig adres).

LB 115

GOUD EN ZILVER

Voor geschenken van hart tot hart!

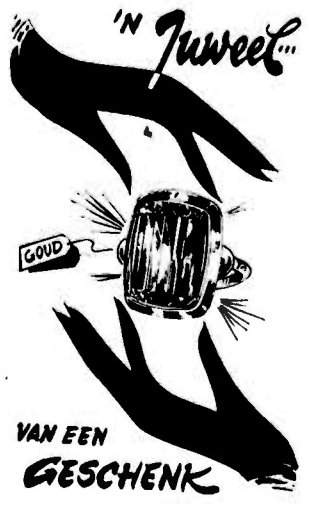

Daarom kiest St. Nicolaas zijn mooiste cadeau's uit onze prachtige collectie:

Gouden en Zilveren Sieraden

* ★ *

De etalages geven U een idee van de grote keuze en de bizonder aantrekkelijke prijzen.

Onze bekende ruime collectie JUWELIERSPLEET is uitgebreid met de nieuwste artikelen.

KELTUM juwelierspleet

Fa. A. van Vlecken

Juwelier - Horloger BOXTEL Kruisstraat 10

Dank zij het Aapje

TOCH STROOIAVOND VOOR DE ORGELMAN

St. Nicolaasverhaal voor de Jeugd

„Zie ginds komt de stoomboot uit Spanje weer an, we kenne hem alle die goedheilikman....." Met een oude versleten, krakende stem zong de oude orgeldraaier zijn lied, zichzelf begeleidend met de valse piepgeluiden, die uit zijn buikorgeltje kwamen. Daar stond hij in de gure wind, die grijze wolkenflarden langs de hemel joeg, terwijl gestaag een drenzerige motregen op zijn versleten kleren neerdaalde. Naast hem op een oude lap zat Joko, het aapje, dat een geldbakje in zijn pootje hield en daarmee bij de schaarse voorbijgangers bedelde om een aalmoes.

Neen, het was geen vetpot voor de oude man. Maar trouw begon hij steeds weer opnieuw met zijn lied en keek met nietsziende ogen voor zich uit. Het lied moest toch succes hebben, want het was vandaag de vijfde december, het feest van de goede bisschop, de helper van kinderen en armen.

Maar neen, slechts een heel enkele voorbijganger wierp een muntstuk in het bakje van Joko, want de meeste mensen hadden veel haast. Zij repten zich met hun pakjes beladen naar huis om zo snel mogelijk behagelijk bij de warme kachel te kunnen zitten.

Toen het schemer werd, besloot de oude orgelman naar huis te gaan. Hij nam zijn aapje op de schouder en slenterde weg. Maar bij een pleintje veranderde de oude van plan. Hier was het nog druk; er liepen veel mensen, misschien kon hij hier nog iets verdienen.

Geleund tegen een lantaarn, die zijn geel licht over hem uitstrooide, draaide hij weer aan het piepende orgeltje en zijn krakerige stem zong weer van de stoomboot uit Spanje. Joko sprong bedrijvig rond met zijn bakje en ja hoor, hier kwamen er nog wat munten in. De oude man leefde weer op.

—o—

Maar de vreugde duurde niet lang. Na een poosje verscheen er een grote politieagent, die de oude orgeldraaier vroeg of hij een vergunning had om op deze standplaats muziek te maken en te bedelen. Neen, die vergunning had de oude baas niet en dus moest hij mee naar het bureau. Ook Joko werd meegenomen, maar die liet niet toe, dat een vreemde hem beetpakte en venijnig beet hij in de hand van de politieman.

Met een kreet van pijn liet de man hem los en blazend en grommend van kwaadheid plaatste Joko zich tussen zijn baas en de agent. De oude orgeldraaier sprak het diertje enkele kalmerende woorden toe, nam het op zijn schouder en samen liepen ze met de agent mee naar het bureau.

Daar aangekomen, werd er verbaal opgemaakt. De oude man jammerde, dat hij geen geld had om dit te betalen, maar het recht moest zijn loop hebben, geen geld, dan in de gevangenis. Zo verdween de oude orgelman in de cel op het politiebureau.

Met het aapje was het een moeilijke zaak. Het diertje wilde bij zijn baas blijven, maar de agenten wilden dat niet, neen, Joko moest apart opgesloten worden. Zo'n aap was niet zindelijk en zou de cel van de oude man misschien bevuilen.

Na een hevige strijd wisten de mannen Joko in een kooi te zetten en die werd in de wacht gezet.

—o—

De oude man zat in de cel op een bankje, met zijn hoofd in de handen.

Inplaats van thuis samen te eten met Joko, moest hij nu de sintnicolaasavond in de cel doorbrengen. De tranen liepen de man over de wangen. Zo verstreek de tijd. Joko was echter helemaal niet tevreden met zijn lot. Hij wilde uit de kooi en bij zijn baas zijn, maar dat lukte niet. En Joko berustte maar.

Na een poosje, het was al helemaal donker geworden, stopte er een rijtuig voor de deur van het politiebureau. De agenten van de wacht keken nieuwsgierig op toen de deur openging en wie kwam daar binnen? Sint-Nicolaas en zijn zwarte Piet. Er ging een luid gejuich op.

Zwarte Piet droeg een grote mand mee, vol met allerlei leuke pakjes. Nu kwamen de agenten in een goede stemming.

Sint-Nicolaas had weinig tijd en moest weer verder, want er waren meer mensen en vooral kinderen, die op hem wachtten. Alle politiemannen wilden de goede Sint uitgeleide doen en zo trokken ze samen naar buiten, waar nog druk werd gepraat en gelachen.

Joko begreep dat dit zijn kans was. Hij was een slimme aap en had heel goed gezien hoe de agent het deurtje met een pin dichtgedaan had. Vlug duwde hij zijn pootje door de tralies en hij kon juist de pin grijpen. Na veel wrikken en wringen had hij het ding er uit.

Juist wilde hij het deurtje openduwen, of er naderden voetstappen. Natuurlijk hield het aapje zich muisstil en bleef zitten waar hij zat. De deur ging open en een agent kwam binnen met een gevangene, een grote boom van een kerel, die verschrikkelijk tegenstribbelde. De agent had zijn handen vol, want die man was erg groot en sterk. Hij was flink dronken en schreeuwde en bralde hevig.

De agent duwde hem op een bank. „Ga rustig zitten!" commandeerde hij en liep naar een tafel, waarop wat papieren lagen om proces-verbaal op te maken. De man liet het er niet bij.

Achter de rug van de agent stond hij op, kwam een paar passen naar voren en haalde een groot scherp mes uit zijn zak.

Joko zag alles met een kloppend hartje aan. Wat zou er nu gaan gebeuren? Instinctief voelde hij gevaar. Toen de man vlak achter de agent was en zijn arm met het mes ophief, sprong het aapje uit zijn kooi en bliksemsnel vloog hij tegen de man omhoog en beet zich vast in de opgeheven arm. De man, die de aap helemaal niet gezien had, schrok ontzettend en gaf een afgrijselijke gil.

Het mes kletterde op de grond. Maar juist op dat moment draaide de agent zich om en keek stomverbaasd naar het tafereel voor hem.

Dadelijk begreep hij wat er achter hem gebeurd moest zijn. Hij raapte het mes op en gooide het op tafel. De man gilde: „Help, help! Grijp dat monster! Au, au!"

De agent had echter geen haast. Rustig stapte hij op de gevangene toe en greep het aapje beet. Maar het diertje wilde niet loslaten.

Op dat moment kwamen de andere agenten, alsook de Sint en zijn zwarte knecht die buiten het rumoer hadden gehoord, binnenhollen. „Wat is hier aan de hand?" riep een brigadier. Kort vertelde de agent wat er gebeurd was, terwijl andere agenten rustig en voorzichtig probeerden Joko van de man los te krijgen. Maar het diertje was helemaal over zijn zenuwen heen en hield vast wat hij vast had.

—o—

Toen kwam de agent, die de orgelman meegenomen had naar het bureau op een idee. „Ik haal de orgelman even!" riep hij en holde de gang in naar de cel. Even later kwam hij terug met de oude baas en toen Joko zijn baasje terugzag liet hij dadelijk los en sprong op diens schouder Door een paar stevige agenten werd de vechtersbaas naar de cel gebracht.

Natuurlijk was de agent, die door Joko was gered erg blij en hij prees het diertje voor zijn dapperheid. De goede Sint, die dit alles hoorde en ook vernam dat de orgelman voor het zingen op straat in de cel was gestopt, deed bij de brigadier een goed woordje en... het lukte, de oude baas behoefde niet terug in de cel.

„Maar ik weet een andere straf voor hem", lachte de politieman. „Orgelman, jij blijft vanavond bij ons, je speelt op je orgel en zingt en je aapje deelt voor ons de cadeautjes rond uit de mand, die zwarte Piet hier binnenbracht, want de Sint moet met spoed verder". Nu, daar had de oude man geen bezwaar tegen. Hier binnen brandde de kachel en was het gezellig.

Toen de Sint vertrokken was en ze allemaal zaten, werd er koffie met speculaas rondgedeeld en Joko kon beginnen. De brigadier haalde de pakjes uit de mand en las de naam op die er op stond. Dan wees hij het aapje aan wie hij het moest geven en Joko had er veel plezier in. Hij holde maar heen en weer van de mand naar de gelukkige voor wie het cadeautje was en terug. En inmiddels zong de orgelman sintnicolaasliederen.

—o—

Eindelijk was de mand bijna leeg. Op de bodem lag één pakje, maar er stond geen naam op. Met opgetrokken wenkbrauwen keek de brigadier er naar. Wat moest hij daarmee? „Dat is voor de orgelman en zijn aap!" riepen de agenten in koor. „Je ziet brigges, de goede Sint heeft overal aan gedacht" en ze sloegen zich op de knieën van plezier.

Joko bracht het pakje naar zijn baas, die niet wist wat hem gebeurde. Hij kreeg een cadeautje van Sint-Nicolaas, maar dat was in jaren niet gebeurd...

Met trillende handen nam hij het van zijn aapje aan en toen hij het openmaakte, zag hij daarin een keurig opgevouwen, lekker stevige regenjas. Tjonge, dat was nog eens een geschenk. Nu behoefde hij niet tot op zijn huid nat te worden, wanneer het regende en hij de gehele dag op straat stond. De orgelman had een heel goede Sint-Nicolaas deze keer.

„En kijk eens wat Sint-Nicolaas mij gaf", riep de brigadier, terwijl hij een papieren zak in de hoogte hield. „Dat is voor dappere Joko!" En hij haalde uit de zak een hele kam mooie gele bananen. Terwijl de mensen heerlijk van hun koffie en de snoeperijen genoten, zat Joko achter de kachel in een hoekje en smulde van zijn bananen. Tjonge, was dat een feest!

Het was een sinterklaasavond, die de orgelman en zijn aapje nooit meer vergeten en van dat moment af waren ze de beste vrienden met de politiemannen.

Die zorgden er voor, dat de oude man toestemming kreeg van de burgemeester om muziek te maken op straat en wanneer ze hem ontmoetten, maakten ze steeds een praatje met de oude baas en zijn aapje.

Wit-Gele Kruis

Dienstrooster: Zondagsrienst zondag boodschappen van 1—2 uur).

Avonddienst (zaterdag t.e.m. vrijdag van 7—8 uur) Zuster Vermeer, Keizerstraat 6, Tel. 231.

Uitleen, dagelijk van 2 uur tot half 3. Zonder lidmaatschapskaart en statiegeld wordt niets meer uitgegeven.

Consultatiebureaus voor zuigelingen:

Duinendaal: 's maandags van kwart voor 2 tot kwart voor 3.

De Burcht: dinsdag van kwart voor 3 tot kwart voor 4.

Lennisheuvel (Orion): 2e en 4e woensdag van de maand.

ZONDAGSDIENST DER ARTSEN

aanvangende des zaterdags 's namiddags 5 uur eindigende 's maandagsmorgens 8 uur.

ZONDAG 16 NOVEMBER

UITSLUITEND VOOR SPOEDGEVALLEN

DOKTER G. C. WENTHOLT

Stationstraat 85 — Telefoon 376

KNIPPERBOL-KALENDER 1959.

Het Verbond voor Veilig Verkeer zal dezer dagen beginnen met het gratis verspreiden van een kalender voor 1959, die door de aardige tekeningetjes in frisse kleuren wel heel sterk tot de verbeeldingskracht van de jeugd zal spreken. Dat is trouwens ook de bedoeling, want deze kalender richt zich in de eerste plaats tot de jeugd en zal daarom gratis en voor zover de voorraad strekt aan de Lagere Scholen in Nederland worden beschikbaar gesteld.

Tekenaar Meyer Ricard sierde deze eenbladige jaarkalender met een zestal tekeningetjes, die elk een eenvoudige maar sprekende verkeerssituatie uitbeelden en van een pakkend onderschrift zijn voorzien. Het thema van de kalender is de knipperbol en deze speelt dus tezamen met de „zebra" in elk van de uitgebeelde situaties een rol. De opvoedende waarde van deze kalender maakt, dat deze in veel schoollokalen en kinderkamers een gezellige maar bovenal nuttige wandversiering zal vormen.

Geef bij verhuizing uw nieuwe adres op

aan onze administratie

Molenstraat 19

'n Extra'tje van de Gildeslager

Vrijdag en zaterdag:

1e klas botermals Rosbief of Lende	2,73	per 500 gram
Schenkel	1,98	„
Stoofvlees	2,40	„
Verse Worst	1,45	„

Ons Gildepakket:

Gelderse gekookte Worst		0,98	per 500 gram
A.s. maandag:	Hachévlees	2,18	„
	Bloedworst	0,68	„
A.s. dinsdag:	Speklappen	1,40	„
	150 gram Gekookte Ham		0,78
A.s. woensdag:	Zult	0,68	per 500 gram
	Verse Worst of Gehakt	1,40	„

JAN POOS Fellenoord 2 Telefoon 372

Wat St. Nicolaas hoorde!

Evenals vorige jaren ben ik nu ook dit jaar weer uitstekend geslaagd met mijn PARFUMERIE en BYOUTERIE inkopen. En toch ben ik helemaal niet duur uit geweest. De grote sortering in alle mogelijke aantrekkelijke St. Nicolaas-geschenken maakt het je erg gemakkelijk.

Weet U het adres?

M. OLIEMEULEN

D.A. DROGISTERIJ Rechterstraat 37 v. Merheimstr. 9

Weest allen 'n „Goede Vrind"

Voor Het Boxtelse Zwakke Kind

Auto- en Motorrijschool VERSCHOOR

Lessen met Opel '58 en V.W. '58, Bus en Vrachtwagen

Den Bosch, Röntgenstraat 36 west - Tel. 2006

Boxtel. Sigarenmag. E. Verhoeven, Stationstraat 60, Tel. 475

U vindt het 's-nachts wat koud?

Schaf U dan 'n nieuwe wollen deken aan.

U slaapt dan zeker weer heerlijk warm!

WOLLEN DEKENS in moderne dessins
150x200 cm **14,75** 170x210 cm **18,75**

DIDAS DEKENS zeer mooi van kwaliteit, aparte patronen
150x200 cm **21,75** 170x220 cm **25,75**

„WOOLY" DEKENS 100% wol pracht kwaliteit toch niet duur
150x200 cm **39,50** 170x220 cm **52,50**

„VAN WIJK" DEKENS donzig zacht exclusieve dessins
150x210 cm **59,00** 190x230 cm **82,30**

Is Uw bedstel ook niet meer . . . „je dat"! Wij hebben 'n zeer gewilde collectie tegen prijzen die iedereen meevallen.

80 cm breed 107,50 - 79,50 - 69,50 - 57,50
90 cm breed 119,50 - 87,50 - 79,50 - 62,50
120 cm breed 165,00 - 117,50 - 105,00 - 87,50
KUSSENS bijpassend per stuk van 9,00 tot 12,00

Witteveen WONINGINRICHTING RECHTERSTRAAT 22 - 24 TEL 476 BOXTEL

Het huis van de 1001 geschenken

SPEELGOED

alle bekende merken.

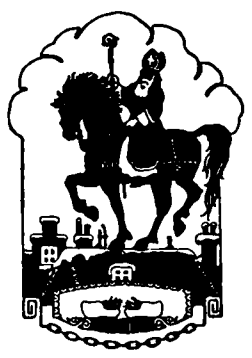

MECCANO metalen bouwdozen
MOBACO stedenbouwkunde
TRIX bouwdozen en electrische treinen
WILDEBRAS onbreekbare poppen
NOOITGEDAGT houten speelgoed
DINKEY TOYS metalen auto's
MäRKLIN electrische treinen
PEDIGREE poppen
LEGO plastic bouwdozen
JUMBO gezelschapsspelen
HOMAS trekbiljarts enz.
OKWA houten speelgoed

Dat onze sortering groot is, weet U allemaal, want iedereen zegt weer:

Voor speelgoed naar C. STEINMANN

Onze afdeling

Serviesgoed, Luxe- en Huishoudelijke Artikelen

bevat weer vele nieuwe geschenken, in leuke verpakkingen.

GERO ZILVIUM EN GERO ZILMETA

Schitterende sortering cassettes, alle nieuwe modellen, theelepeltjes taartvorkjes, gebakscheppen, vleesvorkjes, lepels, vorken en messen enz.

Alles vlekvrij door en door. Gegarandeerd voor Uw leven.
Mooie St. Nicolaas-cadeaux in aantrekkelijke luxe étuis.

Het meest gesorteerd adres voor Boxtel en omstreken

C. STEINMANN

Rechterstraat - Telefoon 401 - Boxtel.

Een goede raad: wacht niet tot de laatste dagen

NIEUWE ELECTRISCHE HYPERMODERNE NAAIMACHINES VAN ZEER BEKEND FABRIKAAT VAN 400.- VOOR SLECHTS 250.-

COMPLEET MET HULPSTUKKEN IN LUXE KOFFER.

Door het zo goed als stilgelegde scheepvaartverkeer met Indonesië zijn wij in staat geweest een gedeelte van een zending voor dit land bestemde naaimachines, van één onzer fabrieken tegen verlaagde prijs naar ons toe te trekken.

Met deze machine kunt U zowel dikke als dunne stoffen naaien, stoppen, borduren, zomen etc. **ZIG-ZAG NAAIEN** en **KNOOPSGATEN** maken is eventueel ook mogelijk.

Koop dus geen naaimachine alvorens deze machine aan U is gedemonstreerd. Vraag vrijblijvende demonstratie, zonder enige verplichting. Gratis les aan huis.

* Zeer langdurige fabrieksgarantie * Desgewenst gemakkelijke betaling.

Echter, de voorraad is beperkt, dus schrijf ons nog heden onder no. 360 bureau van dit blad.

Uw kinderen
sportief gekleed

met één van onze warme jasjes

Een zeer grote keus in kleuren en modellen
Gevoerd met satijn, peau de peche of Teddy

Reeds vanaf **f 15.90**

Wederom ontvangen
onze reclame aanbieding in

MONTY COATS

prima donkerblauwe duffel
van 3 tot 12 jaar

vanaf **f 14.95**

Ook voor kinderkleding slaagt U bij

Bern. v. d. Schoot

KRUISSTRAAT - BOXTEL

De grootste keuze in

TELEVISIE- en RADIO

apparaten

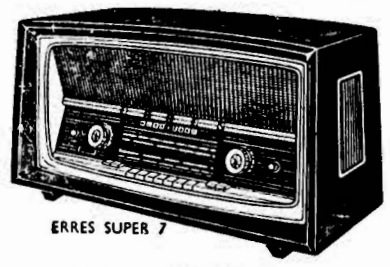

Philips - Erres
Arristona

Vanaf f 93,–

NERGENS BETER NERGENS GOEDKOPER

Fa. L. W. v. D. BROEK

BOXTEL Clarissenstraat 3 (bij de Markt) Tel. 479

EIGEN CREDIET SERVICE

De Sint is in aantocht
en koopt natuurlijk bij
KLEIN MAAR DAPPER

Dames-, Heren- en Kindervesten.
Het nieuwste in Heren- en Kinderpyama's.
Reuze sortering in Witte en Bonte Dames Verpleegsterschorten.
Geminderde Nylons eerste keus vanaf **f 1.95**
Heren- en Kinder-Anklets in mous. **Spotkoopje!**
Wollen Kindertruitjes 4-13 jaar van f 8.19 voor **f 4.90**
Gemoltonneerde Jongensblousen vanaf **f 4.64** en **f 4.89. - Koopje!**

Als speciale reclame: BIJ AANKOOP VAN
f 2.50 **een zakdoek cadeau**
f 7.50 **een prima theedoek cadeau**
f 12.50 **een pracht baddoek** „

Geldig tot 6 december

KLEIN MAAR DAPPER
Rechterstraat 67

Gebruik **SIMOCITRON** Crème
Voor verzorging en bescherming der handen

Drogisterij M. OLIEMEULEN
Rechterstraat 37 v. Merheimstraat 9

Voor iedere plaat
een passende lijst

F. v. Amelsvoort
Molenstraat 19 Boxtel

Soirée Dansante
Zondag 16 november in zaal „Bellevue"
Orkest **De Conbrio's** | Aanvang half 6 **H. v. BREUGEL**

Regen- en Winterjassen

Imitatie en lederen jassen.

Voor jongens Sportcolberts Jassen, Broeken en Slipovers.

★

Sjaals en Handschoenen

★

Alles in ruime sortering

VERSPAANDONK
Rechterstraat 25

Ketelaars' Taxibedrijf
Telefoon 495

Voor een artistiek ★ St. Nicolaasgeschenk

Kunsthandel
P. v. d. Meijden
Clarissenstraat 9

Zaterdag 15 november
RIKKEN
bij Bartje Dankers
Stationsplein 9
Aanvang 8 uur.
Waardebonnen als prijzen

RIKKEN RIKKEN
Zaterdag 15 november
aanvang 8 uur.
Café Huijberts
FELLENOORD
PRACHTIGE PRIJZEN

Vrijdag 14 november
RIKKEN
in Café v. d. Meijden
Fellenoord 6
(t.b.v. Biljartver. Poedelvrees)
● **Prachtige prijzen.** ●
EXTRA SERIEPRIJS !

R.K.S.V. „Boxtel"
Vrijdag 14 nov. om 8 uur
Rikconcours
in 't St. Paulus Jeugdhuis
Prachtige prijzen
Extra serieprijs

Zondag 16 november
groot Rikconcours
In Café van TRIGT
t.b.v. Biljartclub Groene Pommerans
Waardebonnen Aanvang 8 uur

Fotohandel
JOS. W. DE KONING
Pastoor Erasstraat 10

In de aangegeven woningen mag de huisvrouw gratis De Gruyter's koffie schenken.
Als zij zich bekend maakt aan De Gruyter, Postbus 276, 's-Hertogenbosch, krijgt zij **gratis een kilo Goudmerkkoffie.**

KLM AEROCARTO N.V.

Waar je ook komt... je vindt er tien tegen één De Gruyter's koffieklanten

Elke huisvrouw, die gesteld is op krakend verse koffie, gaat naar De Gruyter.

Daar geldt al jaren als vaste regel: vers gebrand, vers in de winkels. Een devies, waardoor dagelijks honderden huisvrouwen de kring van De Gruyter's koffieklanten komen versterken.

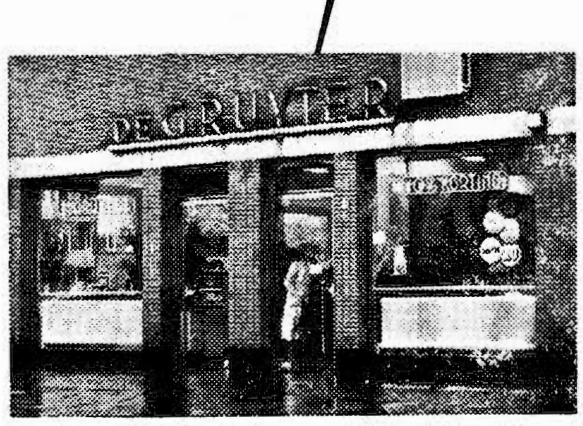

Een van De Gruyter's winkels te Breda

tot en met 18 nov. 1958

Bij aankoop van 250 gr. koffie of 50 gr. Oploskoffie

VOORDEEL 1

twee pakjes Chocolade Napolitains
van 80 cent **voor 50 cent**

VOORDEEL 2

elk 2e pak Hoorntjesmacaroni voor halve prijs

DE GRUYTER

DE KOFFIE- EN THEEZAAK

581112

No. 729 14 NOVEMBER 1958

Brabants Centrum

Plaatselijk Nieuws

Gevonden en verloren.

Van 6 tot en met 12 november 1958.

GEVONDEN: Een grote boodschappenmand; Wieldop van Citroën; Bruine jongenspet; Rode damesportemonnaie, inh. foto's; Witte rozenkrans; Groengrijze sjaal; Bos sleutels; Wit linker kinderschoentje; Bruin lederen herenportemonnaie.

VERLOREN: Oud jongensrijwiel; Lichtblauw gebreid meisjes vest; Bruine boekentas, inhoud studieboeken; Bruine herenportemonnaie met knipsluiting; Marrokaans lederen damestas; Bruin pinksterhondje; Vogel (rode kuif kardinaal); Bruin-zwart herenportemonnaie (inh. 140 gulden); Zilveren rozenkrans; Lipssleutel; Lot van Vogelvreugd Nr. 1476; Een zwarte dames glacé handschoen met rode rand; Groene plasticzak met steeksleutel en pen voor wielsleutel; Zilveren rozenkrans met rond kruisje; Zakje met nieuwe schroefjes en moertjes; Wit konijn; Een paar beige geweven dameshandschoenen; Linker zwarte glacé dameshandschoenen.

Inlichtingen op het politie-bureau, alhier.

K.A.V. afd. Boxtel.

Dinsdagavond ledenvergadering van de K.A.V., waarbij vertoning van de Lourdesfilm, aanvang 8 uur in het Verenigingsgebouw.

K.M.V. Lennisheuvel.

De kinderen die zondag j.l. hebben deelgenomen aan de hoela-hoep-wedstijd worden verzocht om a.s. zondag even in Orion te komen om zich op te geven voor een tweede wedstrijd. Niet-leden van de K.M.V. kunnen ook deelnemen. Vanwege de prijzen die worden uitgereikt is het gewenst zich zondag zeker te melden tussen 1 uur en half 2 in het Jeugdhuis Orion.

R.K. Openbare Leeszaal en Bibliotheek.

NIEUWE BOEKEN.

A. Maclean: Ontsnapt langs Krakatau.
Z. Harsanyi: Dit was leven.
A. C. Clarke: In het zand van Mars.
F. G. Slaughter: Dokter Powers' vlucht.
E. Trevor: Windkracht 10.
H. Kades: Monte Christallo.
G. Simenon: De horlogemaker van Everton.
R. Ollis. Door nacht en nevel.
R. van Oven: Daar was laatst een meisje loos.
M. Koenen: Parcival.
G. Cesbron: Gij zult de hemel open zien en Honden zonder halsband.
M. A. M. Renes-Boldingh: En nog zingt de leeuwerik.
A. Vermeylen: De wandelende jood.
L. Tucker-Wertenbaker: De dood van een man.
I. Silone: Het geheim van Luca.
V. de Vlugt: De duiven van Sint Vincent.
D. Jacobson: Een dans in de zon.
V. Brome: De kooi bleef open.
G. Landsborough: Operatie Tobroek.
H. Kranz: Noodlanding in de Jungle.
A. van Aardenburg: Bas Banning en de vliegende cowboys.
J. ter Haar: Ernstjan en Snabbeltje; Ernstjan en Snabbeltje in het bos; Ernstjan en Snabbeltje op avontuur.

Bioscoop.

A.s. zaterdag en zondag zal in theater „De Ark" vertoond worden de film „Das Schloss in Tirol". In „Das Schloss in Tirol", een kostelijke komedie met Karl-Heinz Böhm in de mannelijke hoofdrol en met medewerking o.a. van Gustav Knuth, de sympathieke acteur, die zoveel harten won met zijn vertolking van de vader van Sissi in de gelijknamige films, speelt Erika Remberg de rol van het allerbekoorlijkste freuletje en ze doet dat op een wijze, die haar onmiskenbaar talent èn haar aantrekkelijkheid op het witte doek opnieuw definitief bevestigt.

De film is in kleuren opgenomen en voor alle leeftijden.

Missie Thuisfront.

De j.l. zondag onder de H. Missen in de St. Petruskerk gehouden schaalcollecte voor de missie van Pater J. v. Amelsvoort W.P. heeft *f* 880,— opgebracht. De buurtgemeenschap van de Molenstraat zamelde voor hetzelfde doel het mooie bedrag van *f* 250,— in. De leerlingen van de St. Petrusschool organiseerden een papieractie en brachten ruim 1000 kg papier, dus ruim *f* 30,— bijeen.

Pater v. Amelsvoort, die a.s. maandag naar de missie vertrekt, is voor deze en de vele andere blijken van missieliefde welke hem zijn betoond, zeer erkentelijk.

—o—

Op de bruiloft van P. v. Kasteren-Ophey werd *f* 11,72 opgehaald voor het missiegebied van Pater B. v. Roosmalen.

Dames. Tere huid? Babyderm-zeep

Nieuws uit de omgeving

LIEMPDE.

TAFELTENNIS.

Ook in Liempde bestaat de gelegenheid om in verenigingsverband de mooie tafeltennissport te beoefenen.

Zij die als lid wensen toe te treden tot T.T.V. „Ons Genoegen" kunnen zich op de wekelijkse oefenavond (maandag van half 8 tot half 11) in clubhuis „Amicitia" bij de Wed. v. Kaathoven melden.

GEMONDE.

R.K.J.B.

Op de laatstgehouden algemene ledenvergadering van de R.K.J.B. afd. Gemonde werd het bestuur enigszins herzien. Voorzitter Fr. v. Dijk en secretaris Groenendaal die aan de beurt waren om af te treden, stelden zich niet meer herkiesbaar. In hun plaats werden nu gekozen H. Schellekens en J. v. Kessel. In de eerstvolgende bestuursvergadering zal beslist worden door wie de voorzittersfuctie zal worden waargenomen en wie het secretariaat zal verzorgen.

ESCH.

FANCY-FAIR WERD SUCCES !

Afgelopen zaterdag en zondag heerste er een gezellige drukte in café Schouten, in verband met de aldaar gehouden fancy-fair ten bate van de toneelvereniging „Vriendschap Onder Ons".

Bij de diverse attracties die waren opgesteld, werd een vinnige strijd gevoerd, om een van de prachtige prijzen in de wacht te slepen.

Op zondagavond om 10 uur kwam echter het hoogtepunt van deze twee avonden, n.l. de trekking van de gehouden loterij.

Nadat de voorzitter van het feestcomité nog een woord van dank had gesproken tot allen, die, op welke wijze dan ook, hun medewerking hadden verleend, om deze avonden te doen slagen, werd tot de trekking overgegaan.

De uitslag van de loterij was als volgt: 34, 38, 39, 67, 84, 108, 141, 182, 213, 313, 421, 434, 456, 461, 474, 539, 626, 678, 691, 749, 818, 833, 861, 888, 963.

(Alle prijzen zijn intussen aan de winnaars uitgereikt).

De Godspenning

In welstand verkeren wij in grote nood. Onze nood is, dat er zo velen niet meer bidden en dat wij bijna allen het Evangelie van de Barmhartige Samaritaan vergeten zijn, of de moed missen er naar te handelen.

Daarom luidt de middagklok als een noodklok en roept ons op tot gebed, bekering en boete.

Daarom is de Godspenning die U vandaag of over enkele dagen wordt aangeboden ook een gebedspenning.

Wilt U dat het Vrede wordt? Dan zult U als een mens van goede wil er iedere dag om moeten bidden. Draag daarom de Godspenning altijd bij U.

Dan kunt U onmogelijk vergeten te bidden.

De Godspenning kost een klein offer, één gulden.

De opbrengst wordt besteed voor hulp aan de Kerk in Nood, zowel aan deze als aan gene zijde van het IJzeren Gordijn.

AGENDA.

SPREEKUREN.

a. **Interparochieel Katholiek Sociaal Caritatief Centrum.**
Bureau: Burgakker 5. A. Valks, dir.
Spreekuur voor Sociale en Maatschappelijke aangelegenheden op: maandag, woensdag en vrijdag van 9—12 uur in de voormiddag.

b. **Parochieel Centrum St. Petrus.**
Bureau: Rechterstraat 12. Mej. B. v. de Ven, maatschappelijk werkster.
Spreekuur voor Sociale en Maatschappelijke aangelegenheden en aanvrage voor gezinszorg op:
dinsdag en vrijdag van 9.15 tot 10 uur in de voormiddag; donderdag van 2 tot 3 uur en vrijdag van 7 tot 8 uur, na de middag.

c. **Parochieel Centrum par. H. Hart.**
Bureau: Baroniestraat 31. Mevr. M. Reusing-Senden, w.n. maatschappelijk werkster.
Spreekuur voor Sociale en Maatschappelijke aangelegenheden en aanvrage voor gezinszorg op:
dinsdag en vrijdag van 9.15 tot 10 uur in de voormiddag; donderdag van 2 tot 3 uur en vrijdag van 7 tot 8 uur, na de middag.

DENKSPORT

HORIZONTAAL: 1. voorzetsel; 3. uitroep; 5. waterhoogte (afk.); 7. voegwoord; 8. naamloze vennootschap (duits); 9. de somma van; 11. weg met bomen; 13. pl. in Noorwegen; 15. vogel; 16. noodsein; 18. mak; 19. vol beweging; 20. ofschoon (eng.); 21. bieding; 22. meisjesnaam; 23. duits lidwoord; 26. buitenstaander; 28. niet dicht; 29. lekkernij; 31. rang in het leger (afk.); 33. reeds; 34. meisjesnaam; 35. onder het nodige voorbehoud (lat. afk.); 36. lengtemaat.

VERTICAAL: 1. kloosterzuster; 2. klaar; 3. vlaktemaat; 4. ik (lat.); 5. op de wijze van; 6. plotseling; 9. op de wijze van; 10. onverstandig; 12. planeet; 14. trottoir; 16. sportartikel; 17. bevel; 21. verheugd; 24. beetje; 25. windrichting (afk.); 27. visnet; 28. boom; 32. goud (fr.); 33. maanstand (afk.).

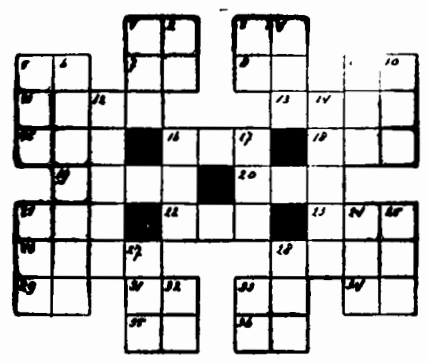

OPLOSSING VORIGE KRUISWOORDPUZZLE:

HORIZONTAAL: 1. s.a.; 3. aa; 5. alt; 7. lui; 8. eg; 10. r.k.; 11. en; 13. etage; 17. va; 18. o.t.; 19. ara; 20. il; 21. ik; 22. emelt; 24. om; 26. ui; 27. ijs; 29. eos; 31. ier; 33. es; 34. de.

VERTICAAL: 1. sage; 2. al; 3. au; 4. aide; 6. te; 7. l.k.; 9. ge; 10. re; 12. nok; 14. tam; 15. are; 16. gal; 17. vlo; 21. idee; 22. ei; 23. tij; 25. mare; 26. u.s.; 28. si; 30. is; 32. ed.

MOEDER HOEPT

Elke dag staan er wel stukjes
In de Nederlandse krant,
Want er kwam een nieuwe rage
Met een hoepel in ons land;
't Is een licht geval van plastic
In de kleuren crême en wit,
Het gedoe is in de mode
En het houdt je boddy fit.

Moeder Machteld heeft de werkster
Uitgestuurd om ook zo'n ding;
Vader zei: Het zal wel goed zijn
Mens, voor de vermagering;
Moeder weegt al honderdzestig,
Met nog groei in het verschiet,
Maar ze is pas... nee, dat zeg je
Van een dame lekker niet.

Daags daarna is ze begonnen,
's Morgens tegen kwart voor tien;
Jan de post met een kwitantie
Heeft haar door het raam gezien;
Moe wrong zich in honderd bochten
Met haar rooie bolle toet;
Hij zei plagend: Da's nou zielig,
Onlangs was u nog zo goed...!

Machteld deed het na een weekje
Beter dan ze had gehoopt,
Maar er sprongen steeds meer haakjes
En baleinen zijn gesloopt;
Bovendien kreeg ze zo'n honger,
Dus na elk geslaagd karwei
Nam ze, om niet òm te vallen,
Een halfzacht gebakken ei.

Toen ze na een veertien dagen
Weer eens op de weegschaal stond,
Kon ze het haast niet geloven:
Honderd-drie-en-zestig pond...;
Nou zegt moeder van zo'n hoepla:
Nee, hij is niet naar mijn zin,
Want je groeit door dat gewauwel
Tegen de verdrukking in!

JAAP MIJDERWIJK.

Zeer veel kinderen, oudere jongens en meisjes en volwassenen zullen ook dit jaar weer als St. Nicolaasgeschenk op hun verlanglijstje hebben staan een

vulpen, vulpotlood, ballpen of een drie- of vierkleuren potlood

Wij brengen hierin o.m.:
Schoolvulpennen met gouden pen van *f* 3,95, *f* 4,95
Een prima Talens vulpen met gouden pen van *f* 5,90

Verder de meest bekende merken als Parker, Osmia, Swan, Pelikan, Schaeffer, enz. in tal van uitvoeringen en prijzen tot *f* 139,50

U slaagt zeker bij ons en u loopt geen risico, want wij ruilen elke vulpen, indien het nodig mocht blijken, net zo lang tot hij geheel bevredigt.

Wij hebben ook nog een een grote verscheidenheid van andere zowel luxe als eenvoudige geschenken, waarvan onze etalages u een idee geven en die u in onze winkel gaarne geheel vrijblijvend zullen getoond worden.

In onze boekhandel vindt u naast een uitgebreide collectie DAG- en ZONDAGSMISSALEN een goede sortering LEESBOEKEN.

Speciaal vestigen wij uw aandacht op:
Dr. A. J. Cronin — OMNIBUS. 4 uitstekende romans in 1 band met foudraal nu *f* 12,50.

BEEKMAN EN BEEKMAN, DE MANNEN BEEKMAN. Voorheen *f* 9,90, thans, fraai gebonden in balacuir band *f* 3,95.

De COMPONISTENSERIE ook in pocketuitgave *f* 2,95 **per deeltje (los verkrijgbaar).**

IK KAN-SERIE. Reeks van practische handboeken, deskundig geschreven, overvloedig geïllustreerd, verzorgd uitgegeven *f* 10,90 per deel (los verkrijgbaar). Hierin verschijnt een nieuw deel over woninginrichting.

Boekhandel Firma J. P. Tielen
STATIONSTRAAT

Houten: ★ Bungalows ★ Kippenhokken ★ Garages ★ Schuren ★ Loodsen ★ Directieketen etc.
Voor kwaliteit en degelijk werk naar:
Fa. R. L. BOFFEN & ZOON
Houtbouwbedrijf, MILL
Tel. 08859-474, b.g.g. 269
Vertegenwoordiger
J. L. A. MAAS Lennisheuvel 25, BOXTEL Tel. 504

Theater „De Ark" Boxtel
zaterdag, 15 november 8 uur
zondag, 16 november 6 en 8.30 uur
Das Schloss in Tirol
met Erika Rember, Karl-Heinz Böhm en Maria Andergast.
Dolkomische situaties om een charmante jonge vrouw en een ondernemende jongeman. Vrolijkheid, kostelijke verwarring en onverwachte komische situaties aan de lopende band. In prachtige kleuren opgenomen. Alle leeftijden
Plaatsbespreken: Aan de kassa zaterdag v.a. 6.30 uur.
Zondag vanaf 5 uur. Tel. 503.

Schenk blijvende herinneringen!
Geef daarom een fototoestel of wat erbij hoort.
Zoals een: CLACK, ISOLA I, ISOLA II — in een leuke toepasselijke geschenk-verpakking

FLITSAPPARATEN, bijzonder grote keuze	v.a. 11,25
STATIEF	v.a. 16,50
ELECTRISCHE BELICHTINGSMETERS	v.a. 35,00
AFSTANDSMETERS	v.a. 12,00
DIAKIJKERS	v.a. 18,50
PROJECTOREN	v.a. 25,50

GEELFILTERS, ZONNEKAPPEN, ZELFONTSPANNERS, ONTWIKKELTANK, AFDRUKKASTJES, REPORTERTASSEN, FOTOBOEKEN, enz. enz.

Wij adviseren deskundig bij Uw inkopen.

Fotobureau „Het Zuiden"
Stationstraat 9 Tel. 789 BOXTEL

Een origineel saxon-Prima overhemd in luxe doos!

No-iron overhemd met gratis plastic hanger, reservebaleinen en knopen.
1 JAAR GARANTIE!

Practische „Two-way" manchetten
Kleuren: optisch wit, crème, grijs.
10,95
Een TREFFER-product!
TEXTIELHUIS „DE MAGNEET"
Breukelsestraat 93-95 - tel. 415

PAROCHIE-AGENDA

25e zondag na Pinksteren.
(6e na Driekoningen).
16 november 1958.

Parochie St. Petrus, Boxtel.

ZONDAG: De H.H. Missen zijn om half 7, kwart voor 8, 9 uur en om half 11 de hoogmis. HALF 7 gel. jrgt. voor Josina Maria Troeijen-v. d. Ven; KWART VOOR 8 gel. H. Mis voor Lambertus de Bresser; Maria-altaar gel. H. Mis tot een bijzondere intentie; H. Hart-altaar gel. H. Mis voor Harrie Weijers-Smulders; H. Bloed-kapel gel. H. Mis voor Moeder en Appi Laeyendecker; 9 UUR gel. H. Mis voor het geestelijk en tijdelijk welzijn van onze parochie en van onze parochianen; Maria-altaar gel. H. Mis voor Jan Voets; H. Hart-altaar gel. H. Mis voor Willibrord Grillis; H. Bloed-kapel gel. jrgt. voor Johannes Hensen en Maria v. d. Langenberg, de echtgenote en Anna de dochter; HALF 11 hoogmis als gez. mndst. voor Cornelis v. Dongen.

COLLECTE.

Vandaag is de eerste collecte voor het Binnenlands Apostolaat. Wij rekenen in deze collecte op uw milde bijdrage. De tweede collecte is „VOOR DE KERKENBOUW IN ONS BISDOM". Ook deze collecte bevelen wij van harte aan om de nood aan kerken in ons bisdom te lenigen.

KRUISWEG.

Vandaag (zondag) is het geen lof, maar om 7 uur kruisweg van al degenen, wier namen op het zielboek staan. Na de kruisweg Tantum ergo en Zegen met het Allerheiligste. Tot slot lied no. 21.

LOF.

A.s. donderdag om 7 uur lof met rozenhoedje; na het lof lied no. 36.

OVERIGE AGENDA.

Deze week wordt er nog huis-aan-huis een collecte gehouden voor de jaarijkse kerstactie.

MAANDAG: KWART VOOR 7 gel. H. Mis voor Petrus Traa; Maria-altaar gel. mndst. voor Marinus v. d. Bosch; HALF 8 gel. mndst. voor Cornelis Kerkhofs; Maria-altaar gel. mndst. voor Johanna Maria Willems; H. Hart-altaar gel. mndst. voor Gertruda Schalks-Damen; HALF 9 gez. mndst. voor Marinus v. d. Weide; Maria-altaar gel. H. Mis voor Elisabeth v. Cuijk-v. d. Meerakker; H. Hart-altaar gel. H. Mis voor overl. familie v. Haeren-Ghijsen; H. Bloed-kapel gel. H. Mis voor August Adam v.w. de kinderen uit Californië.

DINSDAG: KWART VOOR 7 gel. H. Mis voor Johannes v. Liempt; HALF 8 gel. H. Mis voor Marinus v. Diessen en Cornelia Smulders; Maria-altaar gel. mndst. voor Maria v. Haeren-Wildenberg; H. Hart-altaar gel. H. Mis voor overl. broers en zusters; HALF 9 gel. H. Mis voor Marinus v. d. Weide; Maria-altaar gel. H. Mis voor overl. familie Stappaerts-Crols; H. Hart-altaar gel. H. Mis voor Gerardus Antonius IJpelaar en Frits de zoon; HALF 10 gez. Huwelijksmis.

WOENSDAG: KWART VOOR 7 gel. H. Mis voor Elisabeth Traa-Dolphin; HALF 8 gel. H. Mis voor overl. ouders v. Alphen-Mols; Maria-altaar gel. mndst. voor Johanna Schelle-v. d. Brand; HALF 9 gel. H. Mis voor de levende en overl. leden v. d. St. Elisabethsvereniging; Maria-altaar gel. H. Mis voor Elisabeth v. d. Heijden-Kerkhofs; H. Hart-altaar gel. H. Mis voor overl. ouders Peters-Maas; HALF 11 gez. Huwelijksmis met assistentie.

DONDERDAG: KWART VOOR 7 gez. mndst. voor Jan Meulendijk; HALF 8 gel. H. Mis voor Henriëtte Vekemans-v. Lieshout; Maria-altaar gel. H. Mis voor Maria Loerakker-v. Geel; H. Hart-altaar gel. H. Mis voor Maria Deelen-Akkerman; HALF 9 gel. H. Mis voor overl. familie Hoek-Jansen; Maria-altaar gel. H. Mis voor August Adam v.w. kleinzoon uit Australië; H. Hart-altaar gel. H. Mis voor Cornelia v. d. Eerden; HALF 10 gez. Huwelijksmis (parochie Maria Regina).

VRIJDAG: FEESTDAG VAN MARIA'S OPDRACHT IN DE TEMPEL. KWART VOOR 7 gel. H. Mis tot een bijzondere intentie; HALF 8 gel. mndst. voor Maria Deelen-Akkerman; Maria-altaar gel. H. Mis voor overl. ouders (S); H. Hart-altaar gel. H. Mis voor Adrianus Lavrijssen uit Gemonde; HALF 9 gez. mndst. voor Elisabeth v. Cuijk-v. d. Meerakker; Maria-altaar gel. H. Mis voor Francina v. d. Laar-v. Liempt; H. Hart-altaar gel. H. Mis voor overl. familie Wallach.

ZATERDAG: FEESTDAG VAN DE H. CECILIA. KWART VOOR 7 gez. mndst. voor Gerardus v. Dun; Maria-altaar gel. mndst. voor Petrus Martinus Verschuijten; HALF 8 gel. mndst. voor Johanna v. d. Boer-v. d. Hoogen; Maria-altaar gel. H. Mis voor Elisabeth Traa-Dolphin v.w. de buurt; HALF 9 gez. mndst. voor Maria Deelen-Akkerman; Maria-altaar gel. H. Mis voor Johanna Maria v. Geel-de Koning; H. Hart-altaar gel. H. Mis voor Elisabeth v. Cuijk-v. d. Meerakker, overl. lid v. d. Broederschap van het H. Bloed.

Zijn voornemens een christelijk huwelijk aan te gaan volgens het gebruik van onze heilige Moeder de Kerk:

Johannes Siemerink uit deze parochie en Francisca Verhoeven uit de parochie van het H. Hart te Boxtel; Gerardus Voets uit deze parochie en Huberdina Op 't Hoog, uit de parochie van het H. Hart te Boxtel; Petrus Marinus Maria van Hees uit Tilburg en Gerda Theodora Maria Gerritsen, gewoond tebbende in deze parochie. Dit is van hen de tweede afkondiging.

Petrus Henricus Raaijmakers, uit Oisterwijk (H. Joannes) en Anna Johanna Hendrika Jozef van de Langenberg uit deze parochie. Dit is van hen de derde afkondiging.

Parochie H. Hart, Boxtel.

Vandaag gaat de eerste schaal „de stuiversschaal" voor de kerk; de tweede schaal gaat voor de nieuwe parochiekerk in Boxtel.

Onder de H.H. Missen van kwart voor 7 en 8 uur is het algemene H. Communie voor de moeders en gehuwde vrouwen van onze parochie.

De H.H. Missen van 8 uur en kwart over 9 in de kerk en van kwart over 9 in de Burcht zullen worden „geleid".

De Hoogmis is met volkszang (2e groep zangertjes). Des avonds is het om 7 uur Lof met rozenhoedje voor de vervolgde Kerk en het behoud van de vrede.

Vrijdag is het de feestdag van de opdracht van Maria in de tempel, dag van gebed voor religieuse roepingen, opdat de religieuzen, zusters en broeders hun onmisbaar werk in dienst van God en hun evenmens kunnen voortzetten en uitbreiden.

Zaterdag is het de feestdag van de H. Caecilia, maagd en martelares: patrones der kerkmuziek.

(Voor de gebruikers van het Berne-Missaal: zondag H. Mis 6e zondag na driekoningen, blz. 155; dinsdag H. Mis Kerkwijding blz. 1069).

ZONDAG: In de kerk: kwart voor 7 l. d. voor het geestelijk en tijdelijk welzijn der parochianen; 8 uur l. d. voor overleden familie (Engelman); kwart over 9 l. d. voor overleden moeder en echtgenote (C. v. d. Braak-v. Oirschot); half 11 HOOGMIS uit dankbaarheid bij gelegenheid van H. Priesterwijding.

In de Burcht (kap v. G.): 8 uur l. d. voor overledene (G. v. Beljouw); kwart over 9 l. d. voor Jan v. d. Sande-v. d. Biggelaar v.w. de buurt; half 11 l. d. voor overleden vader (W. v. d. Steen-Deelen).

MAANDAG: 7 uur l. d. voor Cornelis de Bie en Francisca Pijnenburg z.e.; zijaltaar l. d. voor Maria v. Eijndhoven-v. Grinsven; kwart voor 8 l. j. voor Cornelia v. Hal-v. d. Geeren; half 9 l. d. voor Albertus Teulings van de kinderen v.w. zijn verjaardag.

In de Burcht: half 8 l. mndst. voor Martinus v. d. Staak.

DINSDAG: 7 uur l. d. voor Christina Slijters-Voets; zijaltaar l. d. voor Adrianus v. Erp-Horsten; kwart voor 8 l. j. voor Petronella v. Hal; half 9 l. d. voor Henricus v. Grinsven.

In de Burcht: half 8 l. d. voor Adrianus Poirters, echtgenote en zoon.

WOENSDAG: 7 uur gez. d. voor Paulina Verhoeven-Linsen; zijaltaar l. d. voor overl. fam. Hermus-Schuller; kwart voor 8 l. d. voor overl: fam. v. Oosterhout; half 9 gez. jrgt. voor Henricus Bekkers en Wilhelmina v. d. Akker z.e.

In de Burcht: half 8 l. d. voor Kees van Schaaijk.

DONDERDAG: 7 uur l. d. voor Petrus Tinnenbroek; zijaltaar l. jrgt. voor Wilhelmina v. d. Sande; kwart voor 8 l. d. voor Helena v. d. Rijdt-v. d. Langenberg (v.w. haar moeder); half 9 l. d. voor Franciscus v. d. Kerkhof te Oirschot overleden.

In de Burcht: half 8 l. mndst. voor Theodorus v. d. Aa-Huijberts.

VRIJDAG: 7 uur l. j. voor Theodorus v. d. Steen-v. Kuijk; zijaltaar l. d. voor Elisabeth Heerius-Vlaminkcx; kwart voor 8 l. d. voor Henricus v. d. Meerendonk en Adriana v. d. Velden te Olland overleden; NEGEN UUR l. j. voor Anna Maria v. Beljouw-v. d. Struijk.

In de Burcht: half 8 l. d. voor Huberta v. Hoorn.

ZATERDAG: 7 uur l. d. voor Petronella v. d. Sloot-v. Roosmalen; zijaltaar l. mndst. voor Maria Cornuit-Timmers; kwart voor 8 l. d. voor Johannes Spierings en Adriana v. Beers; half 9 l. d. voor Johannes v. d. Heijden-Verbunt.

In de Burcht: half 8 l. mndst. voor Gerarda Vlaminkcx-Belt.

Parochie Maria Regina, Boxtel.

ZONDAG: voor het geestelijk en tijdelijk welzijn van parochie en parochianen; kwart over 8 voor overleden ouders (M.); half 10 voor overleden vader vanwege zijn verjaardag (T.); 11 uur voor Franciscus van de Brand-van der Heijden vanwege de kinderen.

Eerste collecte voor de eigen noodkerk; tweede collecte voor de diocesane kerkenbouw! 19 uur Lof met rozenhoedje.

MAANDAG: half 8 voor overleden ouders de Koning-Meelis.

DINSDAG: feestdag van de kerkwijding van de St. Pieter te Rome; half 8 voor overleden vader Franciscus Boley.

WOENSDAG: feestdag van de H. Elisabeth; half 8 voor overleden familie.

DONDERDAG: half 8 voor Johannes Wilhelmus van Liempt v.w. de kleinkinderen; half 10 gezongen huwelijksmis in de St. Petruskerk.

VRIJDAG: feestdag van de opdracht van Maria in de tempel; half 8 voor Cornelis Johannes Leo Hulskes te Utrecht overl.; 's avonds om half 8 kruisweg.

ZATERDAG: feestdag van de H. Caecilia, patroon van ons kerkkoor; half 8 voor Justinus Zwaans te Kaatsheuvel overleden.

Zaterdag wordt biechtgehoord om 3 uur en om 5 uur en na het lof van 7 uur, telkens zolang regelmatig wordt aangesloten.

Parochie H. Theresia, Boxtel.

ZONDAG: 7 uur H. Mis voor het welzijn der parochie; half 9 H. Mis als jrgt. voor Catharina v. d. Meijden-v. d. Heijden; 10 uur de Hoogmis, tot bijzondere intentie.

De eerste schaal is voor de eigen kerk en de tweede schaal is voor de kerkenbouw in ons bisdom.

Om half 3 het Lof.

MAANDAG: om kwart voor 8 mndst. voor Jacobus de Dekker.

DINSDAG: om kwart voor 8 H. Mis voor Adrianus van Esch.

WOENSDAG: om kwart voor 8 H. Mis voor Petronella Oomen-Broers.

DONDERDAG: om kwart voor 8 mndst. v. Johanna v. Helvoort-Nooten.

VRIJDAG: om kwart voor 8 H. Mis voor Gerarda Schellekens-Schalkx.

ZATERDAG: om kwart voor 8 H. Mis t.e.v. de H. Maagd Maria tot zekere intentie.

Gelegenheid tot biechten:

Dagelijks voor de HH. Missen en zaterdagavond van 6 tot 7 uur.

Huwelijksaankondiging:

Martinus Nicolaas van de Pas van de Maria-parochie te Boxtel en Maria Johanna Kruysen van deze parochie.

3e Roep.

Katechismusles deze week op school:
Klas 3, 4 en 5: les 10.
Klas 6 en 7: les 17.

Parochie H. Lambertus, Gemonde

Zaterdagavond biechtgelegenheid als gewoon.

ZONDAG: H.H. Missen 7 uur voor alle levende en overleden parochianen; half 9 voor overleden Ouders; 10 uur voor Maria Timmermans; 10 minuten voor 11 Hoogmis met algemene deelname in Volkszang en H. Communie, (niet eten na half 9) voor Henricus Broeren met kaars, overl. in St. Michielsgestel.

In de avond te 10 min. vóór 7 uur Rozenhoedje, waarna oefening van de Kruisweg, voor hen, die op het Zielboek staan.

MAANDAG: H. Gregorius; mndst. voor Adrianus v. Amstel.

DINSDAG: Gedachtenis aan de Wijding van de Basiliek van St. Pieter te Rome; mndst. voor Elisabeth v. d. Velden-v. d. Sloot.

WOENSDAG: H. Weduwe Elisabeth; mndst. voor Johannes v. Abeelen-de Bie.

DONDERDAG: H. Felix van Valois; mndst. voor Johanna Maria Verhagen-Schellekens.

VRIJDAG: Opdracht van Maria in de Tempel; half 8 mndst. voor Wilhelmus Schellekens-van Oorschot; 9 uur Bijeenkomst van de Maria Congregatie met een gezamenlijke H. Mis en H. Communie. Denk aan Medaille en Congregatieboekje; voor een overleden moeder.

ZATERDAG: H. Caecilia; voor Marinus v. d. Heuvel met kaars.

In het klooster:

Maandag, dinsdag en woensdag voor Adriaan Lavrijssen-Merkx van de Broederschappen H. Cunera, St. Willibrordus, O. L. Vr. van Lourdes. Donderdag, vrijdag en zaterdag voor Elisabeth v. d. Velden-v. d. Sloot van de kleinkinderen.

Mededelingen:

1. Collecte voor de kerk en kerkenbouwactie van het Bisdom Den Bosch.
2. Kindermis: dinsdag en donderdag.
3. Schoonmaak der kerk wordt aanbevolen aan Lena Hessels en Annie Klomp.
4. Deze week wordt opgehaald de jaarlijkse bijdrage voor de R.K. Universiteit in Nijmegen.
5. Het is van groot belang dat de ouders op de hoogte blijven van de schoolontwikkeling van hun jongens en meisjes. Dit kan vooral gebeuren door nu en dan te praten met hen, die de klassen leiden.

Daarom zullen onze onderwijzers en onderwijzeressen maandagavond 17 nov. van 7 tot 9 uur contactavond houden met de ouders. Wij verwachten U, ouders!

Binnen afzienbare tijd zal Sint Nicolaas weer zijn jaarlijks bezoek brengen aan onze scholen.

Het bezoek van grote Mannen, waarbij ook St. Nicolaas behoort, brengt altijd grote onkosten met zich mede.

Wij willen daarom de ouders bij hun bezoek aan school op de contactavond, gelegenheid geven iets bij te dragen voor de bestrijding van deze onkosten.

St. Nicolaas en Uw kinderen zullen er blij en dankbaar voor zijn.

Parochie St. Jan's Onthoofding, Liempde.

ZONDAG half 7 l. mndst. voor Paulus Vos; 8 uur l. mis voor Lamb. Schoenmakers; 10 uur de hoogmis tot welzijn der parochie; 3 uur het Lof. In alle H. Missen de 1e schaal voor de eigen kerk, de zwarte buil voor de kerkenbouw in ons bisdom.

MAANDAG: half 7 z. j. voor Joh. Pijnenburg; 7 uur l. mndst. voor Marie v. Berkel; 8 uur l. j. voor Hendr. Putmans.

DINSDAG: half 7 z. j. voor Clasina Pijnenburg; 7 uur l. mis voor Martha Adr. v. d. Biggelaar; 8 uur l. mis voor Theo Kapteyns.

WOENSDAG: half 7 z. j. voor Wout. v. d. Velden; 7 uur l. j. voor Maria Hendr. Putmans; 8 uur l. mndst. voor Leon. v. d. Laar.

DONDERDAG: half 7 z. j. voor Joh. v. Gerwen; 7 uur l. j. voor Willem v. Rooij; 8 uur l. mis voor overl. fam. Ophey-v. d. Meerendonk.

VRIJDAG: half 7 z. j. voor Adr. Corn. Kuppens; 7 uur l. j. voor Maria v. Rooij; 8 uur l. j. voor Cornelia v. Dijk.

ZATERDAG: half 7 z. m. ter ere van de H. Caecilia; 7 uur z. m. voor de overleden koristen; 8 uur l. j. voor Joh. Bax.

ZONDAG: half 7 l. m. tot welzijn der parochie; 8 uur l. j. voor Johanna Joh. Bax; 10 uur z. j. voor Anna Maria Hendr. v. d. Velden.

In de Kapel der Eerw. Zusters:

Maandag 7 uur l. m. voor Leon. v. d. Laar als overl. lid H. Cunera. Dinsdag 7 uur l. m. voor Hendr. v. d. Loo en Johanna de hsvr. Woensdag 7 uur l. m. voor Joh. v. d. Vleuten v.w. de varkensfokvereniging. Donderdag 7 uur l. m. voor mevr. Winter-Jennissen. Vrijdag 7 uur l. m. voor Anna v. Zeeland. Zaterdag 7 uur l. m. voor Johanna Mart. v. Esch; Zondag 7 uur l. m. voor Gerardina Corn. v. Heerebeek.

Zaterdag onder de H. Mis van 8 uur algemene H. Communie der kinderen; de jongens komen biechten donderdagmorgen 8 uur en 's nam. om 1 uur, de meisjes vrijdag op dezelfde uren.

Binnenkort zullen zogenaamde Godspenningen verkocht worden ten bate van Oost-priesterhulp. Het kopen dier Godspenningen aanbevolen. Men steunt daarmee een schoon godsdienstig werk, zoals u bekend zal zijn.

Gedoopt: Henrica Theodora Joh. Maria dochter van Franc. v. d. Steen-v. d. Biggelaar; Catharina Christina Maria dochter van Henr. Quinten-Sanders; Joh. Adr. Ant. zoon van Joh. Bakx-Wouters; Johanna Maria Josina dochter van Lamb. Kelders-Nouwens.

Dames handen ruw of schraal
HAMEA-GELEI Tube 25 ct

Parochie H. Willibrordus, Esch.

H.H. Missen om 7 uur, half 9 en om 10 uur Hoogmis. De tweede schaalcollecte is voor de kerkenbouw is ons Bisdom.

Na de middag om 3 uur Lof met rozenhoedje.

Woensdag, 19 november, feestdag van de H. Elisabeth van Hongarije.

Vrijdag 21 nov., feestdag van O. L. Vrouw-Presentatie.

Zaterdag 22 nov., feestdag van Sint Cecilia, patrones van ons kerkelijk zangkoor.

ZONDAG: 7 uur H. Mis voor Henricus Kempenaars; half 9 H. Mis voor Michiel van den Aker (vanwege zijn kleinkinderen); 10 uur Hoogmis voor de parochie.

MAANDAG: 7 uur H. Mis voor overleden ouders (v. d. B.); zijaltaar mndst. voor Engelina v. d. Ven-v. d. Pas; 8 uur H. Mis voor Josephus Konings.

DINSDAG: 7 uur H. Mis voor een overledene; zijaltaar H. Mis voor Adriana v. Gemert-Heesakkers; 8 uur H. Mis tot een bijzondere intentie (S).

WOENSDAG: 7 uur H. Mis voor Johanna Josephina Megens-v. Laarhoven; zijaltaar gef. jrgt. voor Adrianus en Maria Sterks; 8 uur mndst. voor Gerardus van Schijndel.

DONDERDAG: 7 uur jrgt. voor Marinus van Bragt; zijaltaar gef. jrgt. voor Jacobus van Zeeland en Maria v. d. Meijden; 8 uur H. Mis voor Wilhelmina Konings.

VRIJDAG: 7 uur H. Mis voor overleden ouders De Vet-Kempenaars; zijaltaar H. Mis voor overleden familie v. d. Meijden-Schoenmakers; 8 uur mndst. voor Antonius van Wagenberg.

ZATERDAG: 7 uur H. Mis voor Marinus van Rulo; zijaltaar : H. Mis voor Wilhelmus en Wimke van Schijndel; 8 uur H. Mis jrgt. voor de Eerw. Broeder Dominicus Denissen en Henricus Denissen.

St. Charles, Hal, Boxtel.

Vanmiddag om half 6 lof met rozenhoedje.

Donderdag-, vrijdag- en zaterdagavond om 8 uur lof.

Vrijdag feest van de opdracht van O. L. Vrouw in de tempel.

Onder de H.H. Missen is de schaalcollecte voor het onderhoud van onze kapel en de 2e collecte is voor de kerkenbouw in ons bisdom.

De H.H. Missen voor deze week zijn als volgt:

ZONDAG: om 7 uur voor Cornelis v. d. Broek; om half 9 voor Geven v. d. Hurk; om 10 uur voor Miena v. d. Zand.

MAANDAG: om 7 uur voor André van Logten.

DINSDAG om 7 uur voor Antonius van Uden en echtgen., zoons en dochters.

WOENSDAG: om 7 uur voor Marinus v. d. Linden en Antonia van Riel.

DONDERDAG: om 7 uur voor Koenraad van Erp te Haaren overleden.

VRIJDAG: om 7 uur voor Johanna de Greeff-v. Exsel; bijkapel: voor overl. fam. van Bommel.

ZATERDAG: om 7 uur voor overl. ouders van Schijndel; bijkapeil: tot zekere intentie.

N.B. Misdienaars om half 9 Gebr. Olislagers.

Kwaliteit is onzereclame - Onze reclame uw voordeel

VRIJDAG EN ZATERDAG

500 GRAM	SCHENKEL	1,95
„ „	COTELETTEN	1,78
„ „	VERSE WORST	1,65
„ „	ZULT puur varkensvlees	0,70
„ „	BAKBLOEDWORST	0,80
150 GRAM	GEKOOKTE HAM (van 1.51)	nu 1.35
150 GRAM	BOTERHAMWORST (van 1.51)	nu 1.35
WOENSDAG 500 GRAM	GEHAKT	1.50

Fr. Baaijens-Frunt
Baroniestraat 99

Wilt U een heerlijk St. Nicolaasfeest
en daarna een gezellige Kerstmis, zorg dan eerst voor een goed verwarmde kamer met een goede
Olie-of Kolenhaard
die vakkundig voor U geplaatst wordt.
Pieter v. d. Brandt
Baroniestraat 48, Boxtel

Bestel ook Uw brandstoffen voor Uw oliekachel of haard bij de vakman.
Gez. Brandstoffenhandelaren - Boxtel

★ *Heeft U onze St. Nicolaaskrant al ontvangen ?* ★

Wederom 4 x raak!

Poppen-wandelwagen f 11.95

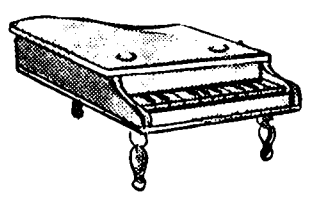
Voor de jonge solist 8 tonen f 2.95

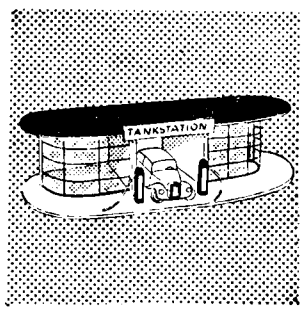

Garage f 6,95

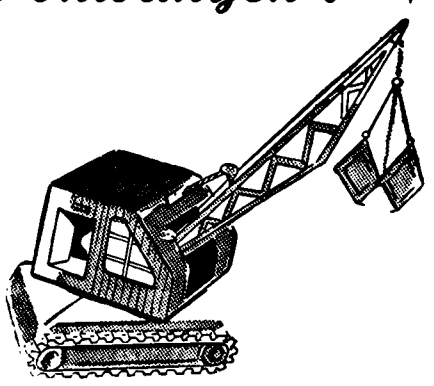
Reuze Hijskraan f 4.95

NU OPGELET! ZEER BELANGRIJKE MEDEDELING!!!

Doet tijdig uw St. Nicolaas-inkopen. Desgewenst reserveren wij het gekochte voor U.

Geniet nu reeds van de 5% korting, die wij geven op al Uw St. Nicolaas-inkopen

Doet uw voordeel met deze 5% waardebon te besteden in onze zaak.

Tot ziens in **„DE BIJENKORF"** fa A. van Kol Stationstraat 5

14e JAARGANG No. 730 — 21 NOVEMBER 1958

Brabant's Centrum

Redactie en Administratie :
MOLENSTRAAT 19
TELEF. 513 — GIRO 277703

VOORHEEN BOXTELSCHE COURANT

Abonnementsprijs ƒ 1,95 per kwartaal (p. post ƒ 2,00)
Advertentieprijs : 10 ct. p. kol. mm.
Bij contract speciale tarieven.
Kleine advertentiën 7 ct. per woord.

KATHOLIEK WEEKBLAD VOOR BOXTEL EN OMGEVING

Veilig verkeer eist een gewetensvolle levenshouding

Het Nederlands Episcopaat heeft dezer dagen in een herderlijk schrijven zijn bezorgdheid uitgesproken over de nog dagelijks toenemende verkeersgevaren en er daarbij tevens op gewezen, dat een goed weggebruik als GEWETENSPLICHT moet worden beschouwd zowel door bestuurders van voertuigen als door voetgangers. Wij achten het van belang, dat deze actuële waarschuwing onder de aandacht komt van eenieder die zich regelmatig in de „verkeerssamenleving" begeeft. Wij willen het schrijven bij deze dan ook in de bijzondere belangstelling van onze

Ook in ons land voltrekt zich het afschuwelijk drama, dat er dagelijks mensen verongelukken of levenslang verminkt worden door een onverantwoordelijk gedrag in het verkeer. Een dergelijke houding, die het menselijk en christelijk geweten geweld aandoet, ontmoeten wij niet slechts bij roekeloze autorijders en onbeheerste gebruikers van andere voertuigen, maar evenzeer bij onvoorzichtige voetgangers.

Het weggebruik is in de laatste jaren zo intensief toegenomen, dat ieder van ons, die zich op straat begeeft en daardoor treedt in de verkeerssamenleving, bijzonder dient te waken om het gebod te onderhouden: „Gij zult niet doden".

—o—

Onze burgerlijke overheid beijvert zich lofwaardig om de algemene veiligheid door verkeerswetten te verhogen. Wij kunnen echter niet aan de indruk ontkomen, dat velen deze voorschriften te zeer zien als technische verkeersregels en niet als een nadere omschrijving van de gewetensopdracht het leven en de gaafheid van het lichaam te beschermen zowel van anderen als van zichzelf. Als men bij een verkeersovertreding niet beboet wordt, gaat men, zo menen velen, ook in zijn geweten vrij uit. En deze mening gaat zeker niet altijd op. Allen, zowel voetgangers als berijders van welk voertuig ook moeten de verkeersbepalingen, die voor hen gemaakt zijn, stipt onderhouden.

—o—

Wanneer er een rijbewijs wordt uitgereikt, wordt hiermede een verklaring afgegeven, dat de houder de techniek van het chaufferen kent en op de hoogte is van de verkeersbepalingen. Maar het rijbewijs waarborgt nog niet dat de bezitter ervan zich ook innerlijk verantwoord acht voor het leven en de veiligheid van zich zelf en van zijn medemens. Een mens rijdt zoals hij is. Wie thuis en in zijn werk egocentrisch is ingesteld, zal hiervan ook blijk geven op de weg. Wie echter leeft vanuit een diepe eerbied voor God en medemens, zal niet slechts de voorschriften van het verkeer onderhouden, maar tevens bezorgd zijn voor de veiligheidsmarge ten aanzien van onvoorziene omstandigheden en risico's, die niet steeds te vermijden zijn.

—o—

De samenleving in het verkeer draagt wel een heel bijzonder karakter. Ieder is, los van de ander, op weg naar een eigen doel, maar dit betekent niet, dat de andere weggebruiker een verkeersobstakel is, dat genomen moet worden. Midden in de verkeersruimte is de wegsituatie een sociale opdracht aan ieder, die er zich als bereider van een voertuig of als voetganger in bevindt.

Voorzichtigheid en wellevendheid in het verkeer betekenen hier in het bijzonder een vooruitzien ten bate van de ander en een gunnen van voldoende vrijheid van beweging aan elkaar. De beste bestuurder is niet slechts hij, die over een snel reactievermogen beschikt, maar veeleer iemand, wiens sociaal gevoel in die mate is gerijpt, dat hij beseft op de weg niet slechts met motoren, maar met medemensen te doen te hebben.

Veilig verkeer eist daarom een gewetensvolle levenshouding. Onze eerbied voor de medemens vergt een voortdurende strijd tegen egoïsme en onsociale geldingsdrang. De naastenliefde dient, evenals in welke andere menselijke verhouding ook, beleefd te worden in onze zeer ingewikkelde verkeerssamenleving. Zij moet uitgroeien tot een verkeersstijl, waarvan voorzichtigheid, matigheid en voorkomendheid de ondergrond vormen.

—o—

Oon wanneer wij langs de weg met een ongeluk worden geconfronteerd, moge de liefde het winnen van de schrik, van de afkeer van bloed, van het gevoel van machteloosheid of van de haast om verder te komen. En kunnen wij materieel niets doen, laat ons dan bedacht zijn op het eeuwig heil van de mens, die misschien onverwacht geplaatst wordt voor Gods oordeel. Zorgen wij er toch voor om bij ernstige verkeersongevallen een priester te waarschuwen of wanneer er niet tijdig een priester te vinden is, zelf tegenover de stervende medemens de laatste en grootste liefdedienst te bewijzen van een christelijke opwekking tot verzoening met God, die Liefde is.

—o—

Elke mens moge voortdurend beseffen, dat hij samen met zijn medemensen onderweg is naar God. Hij moge wel bedenken, dat Gods engelen hem niet in roekeloosheid maar in de werkelijke nood vergezellen en beschermen. Hij moge op weg zijn met Christus, die zichzelf de Weg genoemd heeft, de Weg naar de Vader naar wie we allen onderweg zijn en naar wie wij elkaar moeten brengen.

Bidt God, dat Hij u en de uwen behoede voor de gevaren van de weg. Hij moge ons de kracht geven om uit eerbied en liefde voor Hem en onze medemensen voorzichtig, beheerst en hulpvaardig te zijn.

Plaatselijk Nieuws

Kunstkring Boxtel.

Voor maandag 24 november a.s. vermeldde het programma van de kunstkring aanvankelijk een toneeluitvoering door het gezelschap „Ensemble". Deze toneelgroep bleek echter niet aan haar verplichtingen te kunnen voldoen, in zoverre dat men niet in staat was het gekozen stuk in Boxtel te brengen.

Het bestuur van de kunstkring heeft nu het gezelschap „De Jonge Spelers" aangetrokken. Deze toneelgroep zal onder regie van Johan Walhain de charmante comedie van Austin Strong „De drie wijze gekken" ten tonele voeren.

Ondanks de titel is de sfeer van het stuk evenwel wijs genoeg om niet al te gek te zijn, en gek genoeg om niet al te wijs te zijn. De voorwaarden overigens voor een goed blijspel.

De toneelgroep „De Jonge Spelers" heeft dit stuk met een lichtere toets op het repertoire genomen speciaal om de toneelliefhebbers te gerieven, wanneer zij eens „uit" willen zijn. En eens „uit" zijn is wijs: het voorkomt dat U gek wordt!

De drie wijze gekken zullen U dat waar maken.

Aangezien dit de laatste „grote avond" in 1958 is, kunnen niet-leden op zondag 23 november a.s. — ter kennismaking met de kunstkring — (beperkt) kaarten verkrijgen aan de zaal van half 12 tot 1 uur.

Leden van de kunstkring verwijzen wij naar de advertentie elders in dit blad.

Leeringhe ende Vermaeck.

Op dinsdag 25, woensdag 26, donderdag 27 november a.s. wordt door de toneelgroep „Leeringhe ende Vermaeck" in De Ark het toneelspel „De Weg naar Huis" van Chr. v. d. Heuvel en K. Spierings opgevoerd.

Bijzonderheden omtrent deze uitvoeringen kan men vinden in een advertentie elders in dit blad.

Emigratievoorlichting.

Door de Sectie Emigratie van het Gewestelijk Arbeidsbureau te 's-Hertogenbosch wordt op donderdag 27 november a.s. een voorlichtingsavond over Australië georganiseerd en wel in de zaal van J. van Run, Stationstraat 94 te Boxtel. Aanvang 8 uur precies.

Op deze avond zal de Heer H. Janssen, emigratievoorlichtingsambtenaar van het Gewestelijk Arbeidsbureau te Eindhoven, een lezing houden over dat land.

In de loop van de avond zullen lichtbeelden worden vertoond en is er verder gelegenheid tot het stellen van vragen over dit onderwerp.

—o—

Het Gewestelijk Arbeidsbureau te 's Hertogenbosch organiseert een voorlichtingsbijeenkomst over Australië, Canada, Nieuw-Zeeland en Zuid-Afrika op dinsdag 25 november a.s. in hotel „Cosmopoliet", Snellestraat 49, 's Hertogenbosch.

In deze bijeenkomst zullen een drietal voorlichtingsambtenaren, die emigratielanden bezocht hebben, hierover een uiteenzetting geven en gelegenheid geven om vragen te stellen. Er zullen ook films worden vertoond. Aanvang om 8 uur precies.

Heemkundige Studiekring.

Op de volgende bijeenkomst van de Heemkundige Studiekring die wordt gehouden op woensdag 26 november a.s. des avonds om 8 uur, in hotel van Vlerken zal de heer Martien de Barbanson, oud-leerling van het Jacob-Roelandscollege, een causerie houden over zijn ervaringen in Californië, waar hij, in een der voorsteden van Los Angeles, gedurende een jaar een highschool heeft bezocht.

De leden van de kring ontvangen nog een convocatie.

St. Nicolaas bezocht Boxtel.

Boxtel heeft St. Nicolaas j.l. zondag een feestelijke intocht bereid, waarbij vooral de massale belangstelling van de spontaan reagerende kinderschaar de hoge gast veel voldoening zal hebben geschonken. Maar de Sint toonde zich ook weer blij verrast door de aanwezigheid van Boxtels Harmonie bij de verwelkoming op het Stationsplein en bij zijn verdere rit-te-paard door Boxtel. En natuurlijk heeft hij ook de trouwe medewerking van de bereden rijkspolitie en rijvereniging St. Martinus weer met ere vermeld in het gouden boek.

De zwarte knechts hadden voor al dit cerbetoon minder oog. Hun zorg gold vooral de collecte voor Het Boxtelse Zwakke Kind, welk goede doel zij met voorbeeldige ijver dienden door bij het publiek de gewenste „offervaardigheid" los te rammelen.

Op het gemeentehuis werd Sint Nicolaas officieel verwelkomd door burgemeester dr. v. Helvoort. Deze sprak daarbij de hoop uit, dat de Sint in de komende voorbereidingsperiode op 't heerlijk avondje nog zeer veel goedheid en gulheid ten toon zou kunnen spreiden. Het was zijn vurige wens, dat het woord „bestedingsbeperking" verre zou blijven van dit mooie feest. De burgemeester vroeg St. Nicolaas de Boxtelse jeugd goed te gedenken op „de dag der dagen", terwijl hij in het bijzonder voor de jeugd van het nieuwe Boxtel een beroep op Sints gulheid meende te mogen doen. Een nieuwe kerk en school achtte hij zelfs van de Bisschop van Myra wel wat veel gevraagd. Maar diens medewerking bij de uitvoering van de actieplannen voor deze hoogst noodzakelijke gebouwen meende hij toch wel te mogen vragen. St. Nicolaas reageerde op dit alles bepaald „hoopgevend" en gaf de menigte alle reden om na zijn gevoelige toespraak dankbaar een Sinterklaasliedje in te zetten.

Na deze „openbare hulde" werd de tocht door Boxtel voortgezet. En overal ontmoette St. Nicolaas daarbij grote belangstelling en grote kindervreugde: een hartverwarmende gebeurtenis, die we niet graag zouden missen in het Boxtelse gemeenschapsleven!

St. Nicolaas brengt bezoek aan Lennisheuvel.

A.s. zondag zal de Lennisheuvelse gemeenschap bezoek krijgen van St. Nicolaas en zijn gevolg.

Om kwart voor 2 's middags worden de gasten door fanfare St. Arnoldus afgehaald bij de spoorwegovergang op Boseind. Daarna zal de tocht via de v. Salmstraat naar de Mijlstraat leiden en bij goed weer zal men dan trekken naar de poort van het Kinderbos. Vervolgens gaat men de weg terug naar Lennisheuvel richting kerk.

Vanwege omstandigheden zal er tijdens de tocht niet gecollecteerd kunnen worden voor Het Boxtelse Zwakke Kind. St. Nicolaas vertrouwt er echter op, dat de ingezetenen van Lennisheuvel de collecte-zakjes daarom extra goed zullen vullen.

Kinderfeest van de K.A.B.

Het jaarlijkse St. Nicolaasfeest voor de kinderen van de leden van de K.A.B., afd. Boxtel zal dit jaar worden gehouden op Woensdag 3 december a.s. in de Ark, 's namiddags om 1, 3 en 5 uur n.m.

Voor nadere bijzonderheden verwijzen wij naar de volgende week in dit blad te plaatsen advertentie.

Succes bij etaleerwedstrijd.

De Boxtelse leerling van de Vormingsschool voor de Detailhandel te Eindhoven, Gerard v. d. Sloot (Kapelweg), boekte bij een onlangs in de Lichtstad gehouden publieke etaleerwedstrijd een fraai succes. In het kader van een grootscheepse winkelactie was een prijsvraag uitgeschreven, waarbij v. d. S. tot de 2700 goede inzenders bleek te behoren. Hij behoorde ook nog tot de 51 personen die door het lot uit dit massale aantal naar voren gehaald werden om hun kunnen op het gebied van etaleren te tonen. Onder critisch toezicht van honderden belangstellenden en de juryleden G. J. Vente, S. W. Numann (dir. N.V. Philips) en E. P. de Wilde (dir. v. Abbemuseum) leverde de jeugdige Boxtelse deelnemer met zijn straatvitrine een opmerkelijke prestatie, die beloond werd met de 2e prijs (ƒ 500,—).

Vrouwelijk Jeugdwerk helpt St. Nicolaas.

De Leidsters van het vrouwelijk jeugdwerk in de Petrus parochie willen ook dit jaar St. Nicolaaas helpen, en hem en zijn knecht op tijd een costuum bezorgen. Boodschappen hierover worden opgewacht door Mej. R. v. Homelen, Pr. Hendrikstraat 15, Boxtel.

Aardappelselectievereniging.

Het bestuur verzoekt de leden, die nog geen lege poterkistjes voor 1959 aan de bewaarplaats hebben afgegeven, dit ter voorkoming van moeilijkheden, zulks alsnog ten spoedigste te doen.

Burgerlijke Stand.

Van 11 t.e.m. 17 november 1958.

GEBOREN: Gijsbert P. M. zoon van H. J. M. Strik en D. M. de Koning, St. Jozefstraat 74 — Martina G. dochter van M. A. Beekmans en G. C. van Hoof, Parallelweg-Nrd. 25 — Maria B. E. dochter van A. N. M. Geerts en M. A. Rijken, Gemonde 31 — Petrus W. H. zoon van J. van Grinsven en C. C. van der Linden, Lennisheuvel 23 — Sophina J. M. dochter van W. A. Veldhuizen en B. G. J. Kleuskens, Gildenhof 12.

ONDERTROUWD: Franciscus P. M. Sprang en Cornelia M. J. Robben — Cornelis M. Hermsen en Cornelia D. M. Liebregts.

GEHUWD: Hendrikus J. Verhagen en Johanna M. van Wanrooij — Eduard Boleij en Maria J. Voets — Cornelis A. Broeders en Martina A. G. van de Langenberg.

OVERLEDEN: Hendrik M. Rooth, oud 75 jaren, Breukelsestraat 95.

GEVONDEN en VERLOREN VOORWERPEN.

Van 13 tot en met 19 november 1958.

GEVONDEN: Bril; konijn; plastic zak met wasgoed; jongenspet; fietstas; kinderwantje; nijptang en schroevendraaier; driewielig kinderfietsje; kinderwantje.

VERLOREN: Zilveren rozenkrans in etui; bruine dameshandschoen; bankbiljet van ƒ 10,—; plastic portemonnaie m. inhoud; 2 muziekboekjes; witte wollen wanten (2 paar); een paar grijze glacé handschoenen; bankbiljet van ƒ 50,—; witte kinderportemonnaie met inhoud; bruine portemonnaie met inhoud; bruine portemonnaie met inhoud; bruine jongenspet; dames armbandhorloge met bandje; zwarte portemonnaie met inhoud. Inlichtingen op het politiebureau, alrier.

De Godspenning

wordt uitgegeven door Oostpriesterhulp-Nederland in samenwerking met het Comité Middagklok-Noodklok.

DE GODSPENNING
kost een klein offer, één gulden.
De opbrengst wordt besteed voor hulp aan de Kerk in Nood, zowel aan deze als aan gene zijde van het IJzeren Gordijn.

DE GODSPENNING
is een christelijke legitimatie,
een herinnering aan de noodzaak tot bidden,
een gedachtenis aan de vervolgden.

Klaproosactie 1958

IS DAT NU NOG NODIG?

Op 5 mei 1945 werd Nederland bevrijd en drie dagen daarna verklonk het laatste schot op het Europese slagveld.

Op die 5e mei van 1945, toen het voor ons afgelopen was, begon het pas voor tienduizenden anderen.

Op die dag bleven nl. 30.000 geallieerde soldaten in ons land achter. Het waren de gesneuvelden, die met de hoge prijs van hun leven hadden betaald wat ons op die 5e mei werd geschonken. Op meer dan vijfhonderd begraafplaatsen in ons land liggen zij, onder een kille zerk of een wit kruis. Maar achter elk van die graf-monumenten staat de smart, die in ruim dertien jaar niet kon worden weggenomen. Elke zerk en elk kruis vertelt van een lege plaats in een gezin: van een vader die niet meer bij vrouw en kinderen terugkeerde, van een zoon op wie de ouders hadden gebouwd maar die in ons land werd begraven; van een vriend, een broer, een verloofde.....

En daarom is het nu, na dertien jaar, nog nodig dat er een Klaproosdag is.

Want de klaproosemblemen, die dan worden verkocht, betekenen zoveel voor die mensen in het buitenland. Tienduizenden zijn er, wier wens het is om toch eens te mogen staan bij dat graf in Nederland, waar hun liefste bezit aan onze bodem werd toevertrouwd. Zelf kunnen deze gewone mensen de hoge kosten, die hieraan zijn verbonden, nooit dragen. Maar uit de opbrengst van de Klaproos collecte — de inzameling waarvoor slechts éénmaal per jaar aan Uw deur wordt geklopt — zijn reeds ver over de 15.000 vaders en moeders, vrouwen en kinderen, naar Nederland gekomen.

Dit betekent tevens: een enorm bedrag, waarover het Nederlands Oorlogsgraven Comité de beschikking moet hebben om dit mogelijk te maken.

Daarom is Klaproosdag eigenlijk de DAG van NATIONALE DANKBAARHEID VAN HET NEDERLANDSE VOLK, ook in 1958! Want van hetgeen U a.s. zaterdag of zondag in de collectebus stopt hangt het af of het Nederlands Oorlogsgraven Comité volgend jaar weer nabestaanden kan uitnodigen om naar ons land te komen.

Agenda

SPREEKUREN
BURGEMEESTER EN WETHOUDERS.

Burgemeester v. Helvoort: maandag van 10—11.30 uur ten gemeentehuize.
Wethouder Valks: woensdag van 10—11 uur op het adres Burgakker 5.
Wethouder v. d. Meijden, woensdag van 2—3 uur ten gemeentehuize.
Wethouder v. d. Krabben: zaterdag van 10—11 uur v.m. ten gemeentehuize. (Niet voor woningruimte).

STILTE-PLAAT

Amerika, het land der onbegrensde mogelijkheden, is er weer het eerst mee geweest. Wist U, dat je daar tegenwoordig in café's en restaurants op de yuke-box een plaatje stilte kunt laten draaien? Beslist! De Yankees zijn er na diepgaande studie en eindeloze proefnemingen eindelijk in geslaagd de stilte op plaat en band vast te leggen. Uiteraard alles Hi-Fi. Aangezien stilte in Amerika, veel meer dan hier te lande, erg schaars is, zijn de opnamen nogal duur uitgevallen. Dit mag echter de pret niet drukken. Er is dan ook geen enkele kastelein, die niet een set stilteplaten heeft aangeschaft om ze in zijn yuke op te slaan en er een batig saldo uit te wurmen.

Het opmerkelijke is, dat de meest verwoede stilteplaatjesdraaiers gevonden worden onder de jazz-nosems. Toch mag dit ons niet verwonderen, daar voor de meesten onder hen stilte iets heel buitenissigs, opzienbarends of sensationeels moet hebben. Nu willen ze — eenmaal de kans gegeven — wel eens van nabij te weten zien te komen wat stilte eigenlijk is. De resultaten zijn eenvoudig verbluffend. Urenlang zitten ze met ingehouden adem te luisteren, af en toe elkaar met wazige blik aanstarend. Ze zijn van de yukebox niet weg te slaan. Nauwelijks is één stilteplaatje uitgedraaid of daar glijdt weer een dollar in de geuf voor een ander. Neen, de stilteplaatjes leggen de kasteleins geen windeieren. Vanzelfsprekend wordt alom gestreefd naar de zuiverste stilte-weergave, hetgeen sommige kasteleins ertoe verleid heeft stereofonische installaties aan te leggen, middels welke de stilte ruimtelijk wordt. De gelegenheden waar dit te beleven valt kan men zó kennen. Zij dragen een uithangbord waarop de woorden geschilderd staan: „Stereofonic High Fidelity Silence Room".

Wat — zo zult U zich afvragen — zou de geleerden van Amerika ertoe hebben gebracht de stilte grammofonisch of magnetisch vast te leggen? De reden die zij hadden is zeer voor de hand liggend: er was te weinig stilte en daarom wilden zij stilte als het ware inblikken, zoals wij dat hier doen met groenten voor de winter. Vast was komen te staan dat gebrek aan stilte zowel op biologisch als physiologisch, psychologisch en puur-logisch gebied zeer nadelige gevolgen begon te hebben. Laten we er enkele noemen: doofheid bij de arbeiders (industrieel geraas), zenuwstoringen (militair geraas), achtervolgingswaanzin (verkeersgeraas) lastige zuigelingen (radiolawaai), hartkwalen, verhoogde bloeddruk en maagaandoeningen (kantoorgeraas), bloedvatenstremmingen (bromfietsengeraas), slapeloosheid, prikkelbaarheid, angstgevoelens (diverse soorten geraas door elkaar). En hiervan zijn niet alleen mensen het slachtoffer, maar ook de dieren. Men zegt dat lawaai de melkproductie bij de koeien aanmerkelijk kan doen teruglopen en geruchten gaan zelfs dat dieren tengevolge van straaljagergeronk, waaraan ze bij voortduring waren blootgesteld, inwendige verwondingen hebben opgelopen.

Glimlach nu niet te gauw, waarde lezer. Als U weet dat een „decibel" een soort geluids-eenheid is, dat honderd decibels al een lawaai vormen op de grens van het pijnlijke af, dat deze sterkte thans reeds bereikt wordt op de drukke verkeerswegen en dat één straalmotor van dichtbij niet minder dan 150 decibels produceert, dan is het voor U geen vraag meer of een beetje stilte af en toe al dan niet wenselijk en zelfs nodig is! U zult dan ook begrijpen waarom de Amerikaanse technici koste wat kost de stilte hebben willen vastleggen bij wijze van een appeltje voor de dorst.

Waaraan wij deze moraal willen vastknopen: stilte is nodig. Even nodig als slapen en eten. Anders stompen we physisch, psychisch en biologisch af. Maar vooral godsdienstig. Waarmee we maar willen zeggen, dat één uurtje kerken per week in alle opzichten heilzaam is en waarlijk niet te veel. Men kome niet te laat en lope niet te vroeg weg. Elke minuut is winst!

WIJSGEER.

St. Nicolaas-verhaal voor de Jeugd

St. Nicolaas in Dierenland

Hoe dichter de vijfde december nadert, hoe meer dierenharten er vlugger slaan, want ook in dierenland wordt het Sint-Nicolaasfeest gevierd, al zou je dat misschien niet denken.

Natuurlijk heeft de goede Sint het veel te druk met de mensenkinderen om zich met de dieren te bemoeien, maar daar heeft hij wat op gevonden. Hij heeft de bok en het zwarte schaap uitgezocht om in dierenland zijn plaats in te nemen en zo zien we elk jaar in dierenland op vijf december de bok keurig in een sinterklaascostuum en het zwarte schaap in een zwarte-pietenpak te midden van de dieren verschijnen om daar uit de zak van Sint-Nicolaas presentjes rond te delen en in opdracht van de Sint stoute dieren een flink standje te geven of in de zak mee te nemen. Zo is het Sint Nicolaasfeest ook voor de dieren een belangrijke gebeurtenis, waar ze met blijdschap of angst naar uitzien.

Er is er één in dierenland, die elk jaar een verschrikkelijk standje krijgt van de goede bok, maar die zijn leven maar niet kan beteren en dat is onze vriend de vos. Verleden jaar nog had de bok gezegd, dat de goede Sint het nu welletjes vond en hem voor de laatste maal een waarschuwing gaf, maar volgend jaar dan... en het zwarte schaap had dreigend met de roe gezwaaid en de zak opengedaan. De vos voelde de rillingen langs zijn rug gaan en zijn rode haren stonden rechtop van angst. Ja, hij zou zijn leven beteren en er voor zorgen, dat de goede Sint niet over hem te klagen had.

ZIJN MAAG JEUKTE.

Maar och, in januari was de vos het alweer vergeten en hij had weer rustig zijn leventje geleefd. Kippen stelen bij de boer, die aan de rand van het bos woonde, andere dieren plagen en wat al niet meer, Neen, met vriend Rein was het echt niet zo best gesteld dit jaar en en natuurlijk wist de rekel wel wat er boven zijn hoofd hing. In zijn hol had hij keurig de laatste dagen tot vijf december in de wand gekrast en elke dag streepte hij er één door. Hoe lang zou hij nog van zijn vrijheid kunnen genieten?

De laatste weken zat hij al in angst en hij had zich werkelijk voor zijn doen voorbeeldig gedragen. Hij had niets gedaan wat niet door de beugel kon, maar... zijn maag jeukte zo, hij had verschrikkelijke honger en flauwe kostjes, zoals vruchten en noten lustte hij niet. O ja, hij had het wel geprobeerd, maar ach, het was hem niet erg best bevallen. Nu was het de avond van vier of vijf december en de wind huilde door het bos. Het was koud en guur en de maag van de vos knaagde als nooit tevoren. In het hol was het lekker warm, maar de snoeperd zou veel liever buiten in het gure weer op jacht gaan, want oh, die maag!

Met zijn kop op zijn poten opgerold lag hij daar en hij dacht... dacht aan malse kippeboutjes, die maar enkele honderden meter vederop voor het grijpen waren. Het water liep hem uit de bek bij de gedachte er aan. Maar steeds weer doemde voor zijn geest het visioen op van de bok en het zwarte schaap, en hij zag de wijd open zak. Neen, dat nooit! Een rilling ging hem door zijn pels. Dan maar liever omkomen van de honger. Maar die kippeboutjes dan, die bij de boer nog vrolijk in de ren liepen?

OP PAD.

De vos dacht eens diep na. Hoe zou hij toch een kippeboutje kunnen verschalken zonder dat de goede Sint het bemerkte? Dat was bijna niet mogelijk, want de Sint ziet alles! Maar, dacht de slimme rekel, als ik nu eens zo'n kippeboutje verschalk, dan heb ik voor een paar dagen eten. En wanneer ik met dat kippetje nu eens diep in het bos verdwijn en mij daar verschuil in die holle oude eik, dan kan niemand mij vinden. Ik wacht rustig totdat het feest voorbij en de Sint weer vertrokken is en dan kan ik weer voor de dag komen. Hij vond het een reuze idee en dadelijk sprong hij overeind om zijn boze plan te gaan volvoeren.

Buiten gekomen rilde hij. Het was kil en guur. Reintje dook diep in zijn pels. Rustig bleef hij even buiten zijn hol staan en spitste de oren. Was er niemand? Neen, geen dier dat hem zag. Hij kon dus rustig op pad gaan. Onhoorbaar sluipend en zich steeds verbergend achter bomen en struiken sloop het dier naar de rand van het bos, waar de boerderij lag. Niemand had hem gezien. Zo ging het goed! Als een roodbruine flits schoot hij over het open stuk tussen het bos en het erf.

Vlak bij het kippenhok bleef hij rustig zitten wachten. Alles was doodstil, hij kon zijn slag slaan!

ONGEZIEN !

Achter de ren onder een stapel hout wist hij zijn onderaardse gang, waardoor hij in de ren kon komen. De laatste maal dat hij er gebruik van had gemaakt, had hij die zorgvuldig met losse aarde bedekt, zodat de boer het gat niet kon zien.

Vlug sloop hij er heen en groef de grond weg. Zo de weg was vrij. Zich helemaal plat makend schoof de vos door het gangetje en kwam in de ren. Met één snelle sprong had hij een flinke kip te pakken en terwijl zij nog kakelde sleurde hij het dier mee, terug door de gang. Snel even dichtgooien!

Zo dat was gebeurd en juist toen alle kippen goed wakker waren geworden en uit alle macht kakelden, de boer snel zijn broek aanschoot, zijn geweer greep en naar buiten rende, verdween de pluimstaart met zijn buit tussen de struiken van het bos. De kip, die hij bij haar nek beet had, was zo geschrokken, dat ze geen kik gaf. Zo snel als hij kon tippelde de vos met zijn buit verder het bos in. Het was nog steeds doodstil. Er was geen dier op pad bij dit gure weer.

Daar stond de holle oude eik in het hartje van het bos. Zo hier kon de vos zich prachtig verstoppen en wie zou hem hier zoeken?

Bij de ingang van de holle boom gekomen wilde Reintje naar binnen, maar de kip kon niet mee, het gat was een beetje nauw. Het dier kwam weer bij haar bewustzijn en begon luid te kakelen. Dadelijk legde de vos haar zijn poot op de bek en dreigde haar op te eten wanneer ze nog een kik zou geven. De arme kip zweeg en na veel moeite, duwen en wringen had de vos haar binnen in de holle boom.

WIE IS DAAR.

Maar er was iemand onaangenaam in zijn slaap gestoord en dat was het kleine eekhoorntje, dat boven in de boom zijn nestje had. Door het gekakel van de kip en het gestommel onder aan de stam was het diertje wakker geworden en had zich boos over de rand van het nest gebukt om eens te zien wie die rustverstoorder was. Toen hij de vos zag met zijn buit had hij maar gezwegen, want je kon met de vos beter geen ruzie krijgen.

De hele nacht deed het eekhoorntje geen oog dicht, Steeds moest hij er aan denken dat die gemene roodrok daar vlak onder zijn nestje in de holle boom zat en bovendien had het diertje ook medelijden met die arme kip.

Helemaal niet uitgerust en nog met de slaap in zijn oogjes, zag hij het licht worden en hij was blij, dat hij nu zijn nest kon verlaten.

Zachtjes en zo snel mogelijk verdween de eekhoorn in het bos en aan alle dieren, die hij ontmoette, vertelde hij wat hem die nacht was overkomen en wat hij gezien had.

Reintje zat rustig in de holle boom en lachte in zijn vuistje. Zijn plannetje was toch maar prachtig gelukt. Hier zal hij volkomen veilig en als het feest achter de rug was, kon hij weer vrij en blij door het bos zwerven. De kip at hij nog niet op. Neen, die bewaarde hij als feestmaal voor die avond, dan zou hij hier in zijn eentje op vrolijke wijze het Sint-Nicolaasfeest vieren en de kip was zijn cadeautje. Maar de vos wist niet wat er buiten in het bos gebeurde, want dan zou hij beslist niet zo rustig gezeten hebben.

„WAAR IS REIN?"

Het Sint-Nicolaasfeest was in volle gang en alle dieren hadden zich verzameld op een open plek in het bos. De bok en het zwarte schaap waren er ook, keurig in hun pakken en zij deelden cadeautjes rond en standjes. Toen kwam het moment dat de bok met plechtige stem de vos opriep om voor hem te verschijnen. Maar er kwam niemand. Het zwarte schaap hield de zak al open, want natuurlijk had Sint-Nicolaas gehoord wat de vos in het afgelopen jaar allemaal gedaan had. Maar er kwam niemand.

„Waar is Rein?" vroeg de bok met luide stem. Er kwam geen antwoord. De dieren keken elkaar aan en tenslotte kwam de eekhoorn naar voren en vertelde aan de bok wat hem die nacht was overkomen.

„Dan gaan we de vos een bezoekje brengen", besloot de bok en samen met het zwarte schaap ging hij op stap met alle dieren van het bos in optocht achter hem aan. De eekhoorn wees hem de weg.

Na een poosje stond het hele gezelschap voor de holle boom en eigenhandig greep de bok de vos in zijn nek en overhandigde hem aan het zwarte schaap, die hem met een sierlijke zwaai in de zak deed. „Zo vriend", sprak de bok. „Het is uit met je kwade streken. Voorlopig ga je voor een jaartje naar Spanje, daar zal Sint Nicolaas je wel eens wat fatsoen bijbrengen!"

De vos jammerde en kermde erbarmelijk, maar het mocht hem niet baten. Dat jaar ging hij mee naar Spanje en zo ondervond de vos, dat het recht altijd zijn loop heeft, hoe slim je ook denkt te zijn. Straf volgt altijd op de zonde!

NIEUWE BRITSE FIETS GEEFT DEZELFDE BESCHERMING ALS SCOOTER.

Een volslagen nieuw model fiets, met een bescherming van glasvezel welke is ontworpen naar het model van een scooter, is door een Britse fabrikant op de markt gebracht. De glasvezel bedekt het frame, de versnellingen, vorken, ketting en kettingwiel, om de berijder tegen vet en vuil te beschermen. De fiets, welke „scoo-ped" is genoemd wordt uitgebracht door de grootste onafhankelijke fabrikant, de Elswich-Hopper Cyle and Motor Company te Barton on Humber, Lincolnshire. Een zegsman van de fabriek heeft verklaard dat het gebruik van glasvezel 't gewicht van de scoo-ped tot een minimum reduceert maar een maximum bescherming in alle weersgesteldheden biedt. De nieuwe fiets weegt ongeveer 22 kilo.

Oud Boxtel in beeld

We hebben reeds een mooie serie kiekjes van Oud Boxtel gegeven en zijn nog steeds op zoek om onze lezers door middel van fotoreproducties een idee te geven van onze woonplaats in het verleden.

De betekenis der vernieuwingen kan door vergelijking met de situatie van heden door eenieder worden vastgesteld, en dan tevens beredeneerd hoe door de ontwikkelingen op allerlei gebied de levenswijze veranderd is.

Heel simpele details in een oude foto kunnen een uitgangspunt zijn voor een historisch getint gezelschapsgesprekje over het oude Boxtel.

Nemen we bijvoorbeeld het kleine figuurtje midden op de weg in bovenstaande fotoreproductie. Dat is een moedertje met de kinderwagen. Midden op de weg met een kinderwagen. En wat voor een weg. Met hobbelkopkeien. Waarlijk geen bestrating om zonder gevaar voor voetzwikken in pumps met naaldhakjes te bewandelen.

Wij willen maar zeggen... de ene modernisering roept de andere op, en zo kan er verder gekeuveld worden met de oude kiekjes voor zich.

O.a. zou ook de voederbak op de hoek van café De Zwaan en de aanduiding „stalling" op de zijgevel een onderdeel kunnen zijn van een gesprek over de veranderingen op verkeersgebied, wegenaanleg en allerlei daarmee verband houdende technische ontwikkelingen, vergemakkelijking der communicatie enzovoort.

Bij het bekijken van de oude Eindhovenseweg kan ook een „hele boom" opgezet worden over de betekenis van de tegenwoordige waterbeheersing en de ongemakken van de vroegere wateroverlast.

Als men zo de plaatjes van Oud Boxtel bekijkt en eens keuvelen wil over de „oude en nieuwe tijd", wel, dan is iedere kiek waardevol voor een avondje vrijetijdsbesteding.....

Tot volgende week!

Met grote vreugde en dankbaarheid aan God, geven wij kennis van de voorspoedige geboorte van ons dochtertje en zusje

YVONNE

Bij het H. Doopsel ontving zij de namen

Yvonne, Wilhelmina Gerarda Maria

J. G. Teunissen
A. J. A. Teunissen-Grilis

Gendt, 13 november 1958
Dorpstraat 50

Voor de betoonde deelneming bij het plotseling overlijden van onze dierbare echtgenoot, vader en grootvader

ADRIAAN LAVRIJSSEN

betuigen wij familie, vrienden en kennissen onze oprechte dank.

Wed. Lavrijssen-Merkx
en kinderen

Gemonde, nov. 1958.

Het bestuur van „VOGELVREUGD" dankt bij deze de schenkers van prijzen, de inzenders en allen die op enigerlei andere wijze hebben medegewerkt de jaarlijkse tentoonstelling te doen slagen.

Keurig meisje gevraagd voor 3 dagen per week. Mevr. Vekemans, Stationstraat 39.

Verstelnaaister gevraagd voor een dag per maand. H. v. Erp, Zandvliet 26.

Wie wil mijn toegewezen flatwoning ruilen tegen andere woning? Bevragen Molenstraat 19.

Plant nu uw leeggekomen bloemperkjes nog vol bloembollen, dan hebt U a.s. voorjaar weer een mooi tuintje. Nog diverse restanten in voorraad. Gemengde Narcissen, die jaren kunnen blijven staan 25 voor *f* 1,—. Bloemisterij Van Zogchel.

Dames! Nu kunt U uw voordeel behalen. Tiëde Lauwe Permanent van *f* 12,50 nu tot en met 4 december a.s. voor slechts *f* 10,—. Deze advertentie is dus geld waard! Knip deze bon uit en bespreek vlug Uw permanent bij Dameskapsalon M. J. v. d. Broek & Zn., Breukelsestraat 34, Tel. 220.

Dames! Verwen U zelf eens met St. Nicolaas. Wij brengen 'n grote sortering Colliers, Oorbellen, Ringen, enz. enz. Bijouterie M. J. v. d. Broek & Zn., Breukelsestraat 34, Telefoon 220.

Zag U reeds de echte Nertzoorbellen en -broches bij Parfumerie M. J. v. d. Broek &Zn., Breukelsestraat 34?

Voor stalen ledikanten en divanbedden en bedstellen, Meubelhuis De Beurs, Markt 22.

Ziet de reclame van de Kwaliteits-slagers!

Nu kunt U Uw vrouw 'ns verrassen, heren! Siamees zilveren Armbanden *f* 58,50—*f* 40,50. Siamees zilveren broches *f* 15,50—*f* 13,50. Siamees zilveren Oorbellen *f* 10,35—*f* 9,35. Alleen bij Dameskapsalon M. J. v. d. Broek & Zn., Breukelsestraat 34, Tel. 220. Voor een betere Haarverzorging: Dameskapsalon M. J. v. d. Broek & Zn., Breukelsestraat 34, Tel. 220. Voorkom teleurstelling en bespreek nu reeds Uw Permanent voor de a.s. Kerstdagen.

Slagerij Clercx geeft deze week voor reclame a.s. vrijdag en zaterdag: poulet *f* 1,60 per 500 gr., runderribstuk of rollade *f* 2,75 per 500 gr.; lunchpakket: 150 gr. gebraden gehakt en 100 gr. gekookt spek samen *f* 1,—. balkenbrei *f* 0,45 per 500 gram. A.s. maandag: 4 lekkerbekjes *f* 0,85 en 3 slavinken *f* 1,—; 100 gr. preskop *f* 0,38. — Dinsdag: 500 gr. speklappen *f* 1,45; 150 gr. boterhamworst *f* 0,50. — Woensdag: 150 gr. gebraden gehakt *f* 0,53. — Donderdag: 500 gr. verse worst *f* 1,75; 100 gr. tongenworst *f* 0,38. Uitsluitend superkwaliteit.

Wilt U een wasmachine of centrifuge aanschaffen, kom dan eerst eens bij ons zien. Wij leveren voor een ongelooflijk lage prijs een langzaam wasmachine van 75 liter met oliebad. Ook leveren wij de enige centrifuge met sproeier, zodat u uw was niet meer behoeft te spoelen. Wij demonstreren zonder verplichting bij U aan huis. H. J. Verhagen, Breukelsestraat 30, Boxtel, Tel. 248.

Woensdag gehaktdag *f* 1,68 per 500 gr. Nergens beter gehakt dan bij slagerij Clercx.

Voor dressoir, eethoektafels en stoelen: Meubelhuis De Beurs, Markt 22.

Woensdag gehaktdag *f* 1,68 per 500 gram. Nergens beter gehakt dan bij slagerij Clercx.

Haard te koop. Rechterstr. 66.

Aangeboden: kerststal met beelden, fototoestel, groot porceleinen kinderservies, pop, poppenkast, jaargangen Katholieke Illustratie, ingebonden kinderboeken. Brieven onder no. 362, Molenstraat 19.

Te koop gevraagd: kinderfiets (12 jaar) en 2 autopeds. Aanbiedingen Molenstraat 19.

Woensdag: Gehaktdag. Maar dan Gehakt van de Kwaliteitsslagers!

Te koop gevraagd een kinderbox (liefst driehoekig). Aanbiedingen Molenstraat 19.

Koopt bij de Kwaliteitsslagers!

Te koop: nieuw kinderfietsje. Bevragen Molenstraat 19.

Te koop: accordeon piano kl. 32 bassen. St. Wilibrordstr. 8.

Te koop: zo goed als nieuwe kinderwagen, opvouwbaar. St. Willibrordstraat 10.

Te koop: enkele in zeer goede staat zijnde haarden en kachels. Fa. Fr. v. d. Brandt & Zonen, Stationstraat 51.

Te koop: petroleumkachel „Demon" *f* 20,—; i.g.st.z. vulkacheltje *f* 20,—; i.g.st.z. karpetje 70 x 120 cm *f* 25,—; i.g. st. z. Fiat 500 1949, geen olieverbruik, benzine 1 l. op 20 km *f* 1000,—. Te bevragen, Molenstraat 19.

Te koop: 10 krielhennen en een haan. Te bevragen Rechterstraat 76.

Te koop: slachthaantjes. Prins Hendrikstraat 23.

Te koop: een partijtje oude stalmest. Bevragen Molenstraat 19.

Kinderrijwiel met nieuwe banden, nieuw stuur etc. torpedoremnaaf. Sebastiaanstraat 16.

Te koop: pracht poppenhuis met meubels en verlichting. Mijlstraat 50.

Prima Duitse kruissnarige piano te koop. Te bevragen Molenstraat 19.

Te koop: een gasfornuis met kolenstookgelegenheid. v. Dijk, Koppel 4.

Te koop of te ruil: ventilatiekacheltje, merk Ruton, 3 x verstelbaar, het allernieuwste, tegen tropische vogels of iets dergelijks, geen parkieten, binnenkooi mag ook. Zaterdags na 3 uur en andere avonden na 6 uur. M. v. Kessel, v. Leeuwenstraat 37, Boxtel.

Te koop een kinderwagen. Frans Staelstraat 8.

Te koop: een in goede staat zijnde kamerkachel. J. van Houtum, Hogenbergseweg 4, Liempde.

Wegens omstandigheden te koop een in prima staat verkerend televisietoestel met masten voor België, Nederland en Duitsland en nog 9 maanden garantie op de 43 cm beeldbuis. Uiterste prijs *f* 600,—. Bevragen Molenstraat 19.

Nog prima valappels te koop vanaf 8 cent per kilo, sterappels en bellefleur bij J. van Hal, Nergena 4.

IN BOXTEL WONEN betekent BRABANTS CENTRUM LEZEN

Een toom biggen bij J. Abeelen, Munsel.

Te koop: biggen en een vaarskalf. M. Rijnenborg, Mijlstr. 9.

Een 15 weken drachtige, gemerkte zeug, keuze uit twee, 1e worp. M. van Rulo, Gemondseweg 5.

Te koop: twee kalfvaarzen of twee kalfkoeien, vierkante stempel. F. Knoops, Kasterensestraat 8, Liempde.

2 N.L. zeugen, 15 weken drachtig. P. Olislagers, Besselaar, Gemonde.

Te koop: zware biggen. Dobbelsteen, Tongeren 15.

H.H. Konijnenhouders. Voor rode wortelen naar Th. van Ingen, Mijlstraat 75.

J. F. J. M. Mannaerts
notaris te Boxtel

zal aldaar voor en ten woonhuize van de heer J. M. de Vroom, Gemonde 25, op DINSDAG 25 NOVEMBER 1958 des voormiddags om 10 uur, om contant geld met 10% onraad

PUBLIEK VERKOPEN :

huiskamerameublement, Amerikaans orgel, tafels, stoelen, kasten, vloerbedekking, kachels haarden, klokken, schilderijen, lampekappen, spiegels, ledikanten met toebehoren, gereedschappen, enz.

Bezichtiging 1 uur voor aanvang verkoping.

De nieuwe kerk ieders werk!

Voor iedere plaat een passende lijst

F. v. Amelsvoort

Molenstraat 19 Boxtel

A.s. zaterdag en zondag

Klaproosactie 1958

VERVUL UW EREPLICHT!

Plaatselijk Nieuws

Fa. De Jong-v. Kempen opende nieuw winkelpand.

Gericht op de nieuwe wijk.

De uitgroei van het winkelbedrijf van C. de Jong-v. Kempen heeft met de nieuwe winkel op de hoek v. Merheimstraat—van Hornstraat zijn bekroning gekregen.

Een modern ingerichte zaak, groot winkelbedrijf, waarin de huisvrouw alle consumptieartikelen kan verkrijgen voor het gezin.

De VéGé domineert er met haar bekende assortiment, voor de vleeswarenafdeling richtte De Jong zich op gerenommeerde kwaliteit. Evenzo voor wat betreft de babyvoedingsartikelen, welke van Nutricia worden betrokken.

De zuivelartikelen, met de verkoop waarvan de basis voor de uitgegroeide zaak gelegd werd, kunnen in de grootst mogelijke sortering aangeboden worden. Hiervoor is de nieuwe zaak uitgerust met een hypermoderne koelingsinrichting.

Hedenmorgen werd het nieuwe winkelpand onder grote belangstelling feestelijk geopend.

Het is een snelbedieningsbedrijf waarin met de moderne verwerkingsapparatuur de klant vlot kan worden geholpen.

In verschillend opzicht is het grootwinkelbedrijf van De Jong v. Kempen efficiënt voor de huisvrouw zowel voor wat betreft de bediening als de grote verscheidenheid consumptie-artikelen.

Het is een prachtig winkelpand dat bij het beginpunt van de nieuwe wijk — „over de Brukelsebrug" — sterk domineert.

Het werd gebouwd door Aannemersbedrijf „Hollandia" te Eindhoven. Meubelfabriek „Novum" leverde 't interieur en de firma J. v. d. Brekel legde de electrische verlichting aan.

E.H.B.O.-nieuws.

AGENDA.

Maandag 24 november oefenavond voor de wedstrijdploegen o.l.v. dokter Wentholt.

Donderdag 27 november 6e les van de aanvangscursus o.l.v. dokter Janssens tevens de 6e les van de herhalingscursus o.l.v. dokter Margry.

Diploma-uitreiking.

Tijdens een feestelijke bijeenkomst in zaal „Bellevue" werden zaterdagavond E.H.B.O.-diploma's uitgereikt aan de volgende cursisten:

Dames A. v. d. Aker, R. v. Duren, J. v. Eykeren, C. v. Hal, Fr. v. Hal, R. v. d. Laak, Fr. v. d. Langenberg, F. Pouwels, M. Prince, J. Spierings, A. Langerwerf, mevr. M. v. d. Besselaar, mevr. v. Lier-Dophin, mevr. H. Verhagen.

Heren L. v. d. Besselaar, J. Hensen, J. v. Houtum, P. v. d. Pasch en J. Rovers.

Van de leden van de BB ontvingen het diploma de dames Th. Leenders, J. v. Eindhoven, M. Maas, F. v. d. Meyden, I. Müller, J. Müller, J. Spijkers, A. v. Vught, P. v. Vught, A. Wagemakers, M. v. d. Wal, Mevr. H. Timmermans-Hermans en de heren L. Danker en P. Huyberts.

Jeugddiploma's werden uitgereikt aan de jongedames: J. Vlammiks, W. Puijn, R. v. Beers, H. Wagenaars, G. Schellekens, L. v. Laarhoven en F. v. d. Brand.

K. M. G. - Maria-Garde.

A.s. zondag om half 3 verwachten we jullie weer. De Irene in 't K.J.V.-huis, de Klimop in 't Verenigingsgebouw op de Burgakker. Tot zondag meisjes!

K.M.V. Lennisheuvel.

De Bonte Avond voor de vereniging „Vrij en blij de zorgen opzij" wordt a.s. zaterdag 22 november gegeven, aanvang 8 uur.

Voor de Kleine Maria Vereerders a.s. zondag 23 november om half 4.

Het belooft voor allen een gezellig programma te worden.

Bioscoop.

A.s. zaterdag en zondag draait in De Ark het filmwerk „Het huis der geheimen" (House of secrets). Deze spannende, harde film — vervaardigd in vistavision en technicolor — zal de toeschouwers ongetwijfeld bijzonder boeien.

Michael Craig, Julia Arnall en Barbara Bates vertolken de hoofdrollen. Toegang 14 jaar.

Missie-Thuisfront.

Bij de uitvaart van Jozina v. d. Pas-Bijnen werd door haar kleinzoon *f* 3,54 voor de Ursulinenmissies opgehaald.

Opgehaald voor de missie van Pater C. van Schijndel te Liempde met het poppenspel *f* 1,30 door Josje v. d. Velden en Jantje v. d. Anker.

Voor de missie van Pater van Amelsvoort van Johnny Schellekens *f* 24,—.

De nieuwe kerk ieders werk !

Voor 'n goede uitval *f* 1,—

Een kostelijk bezit...

Deze foto van H.K.H. Prinses Beatrix is één van de twaalf charmante zwart-wit foto's van alle leden van ons Koninklijk Gezin, die de Oranjekalender 1959 van Pro Juventute tot een kostelijk bezit maken.

De kalender bevat verscheidene onbekende foto's en enkele uit particulier bezit, die ons Vorstenpaar speciaal voor deze kalender heeft willen bestemmen.

Ofschoon dit alles reeds genoeg is om de kalender te bestellen, is er een nog klemmender reden om daartoe te besluiten.

Pro Juventute probeert kinderen, die het — buiten hun schuld — heel moeilijk hebben, te helpen in samenwerking met de ouders en met eerbiediging van hun levensovertuiging.

De middelen om dit werk te kunnen doen worden door „Pro Juventute" voor een belangrijk deel verkregen uit de opbrengst van de ORANJE-KALENDER, die als vanouds slechts *f* 2,75 kost.

U kunt de ORANJE-KALENDER bestellen bij alle Verenigingen en Afdelingen „Pro Juventute" of — waar niet verkrijgbaar — franco per post door storting van *f* 2,75 op postgiro **51.74.00** (of per postwissel) ten name van de

KALENDERACTIE „PRO JUVENTUTE"
Postbus 7101 — Amsterdam Z. II

Foto N.V C.P.I.M

„LICHTPUNTJES" IN HET VERKEER.

Voetgangers,

loop in het donker links van de weg!

Ieder, die 's avonds als voetganger van de rijweg gebruik moet maken, loopt groot gevaar, indien hij niet links, dus het verkeer tegemoet loopt. Alleen dán is hij in staat het naderende verkeer te zien èn..... te ontwijken. En natuurlijk zal iedere wellevende automobilist, die een voetganger ziet naderen, zijn lichten dimmen. Want ook de verblinding van een voetganger kan een mensenleven kosten.

In verband met de St. Nicolaasdrukte sluit de gelegenheid tot inzending van advertenties volgende week op woensdagmiddag 4 uur.

Voorkom teleurstelling en geef Uw advertenties zoveel mogelijk reeds a.s. maandag of dinsdag door aan de Administratie van Brabants Centrum.

Als U **extra** *wilt genieten,*
van een **extra** *stukje vlees,*
tegen een **extra** *lage prijs.....*

Ga dan naar: **De Kwaliteitsslagers**

WEEKRECLAME Vrijdag en zaterdag WEEKRECLAME
500 gram botermals **Runderbraadvlees f 2,73**
500 gram heerlijke **Runderpoulet f 1,60**

Verras Uw gezin met ons KWALITEITS-LUNCHPAKKET

Deze week 300 gram **150 gram gekookt Spek** / **150 gram Boterhamworst** } **SLECHTS EEN GULDEN**
Driehonderd gram

Let op onze zeer voordelige dagaanbiedingen

Dinsdag 25 nov. 500 gr. Halscoteletten nu **f 1,75**
Woensdag 26 nov. 500 gr. Gehakt, extra fijn **f 1,75**
Donderdag 27 nov. 500 gr. Verse worst **slechts f 1,85**

Voor méér KRACHT en GEZONDHEID naar „DE KWALITEITSSLAGERS"

Van Nistelrooij — **Raaijmakers** — **Schuurmans**
Th. Eltink — **De Windt** — **Van Meersbergen**
N.C.B.-Winkel — **Aug. v. Breugel** — **Van Griensven**

LEDERWARENHUIS „Succes"
hét adres voor
actetassen, reisnecessaires, heren- en damesportemonnaies, lederen boodschappentassen en andere luxe lederwaren
VERSPAANDONK
Rechterstraat 25

Het adres voor
Petroleum Stookolie en Butagas is
G. v. d. ANKER
Kerkstraat 10, Liempde
Telefoon K 4196-258

Practische
St. Nicolaas Geschenken

Scheerapparaten	39.75 en 52.50
Scheerapparaten-étuis diverse kleuren	3.50 en 4.95
Strijkijzers	13.75 en 17.75
Autom. Strijkijzers	19.50 - 23.50 - 28.50
Electrische Dekens	64.50
Straallampen	12.90
Electr. Koffiemolens	24.50

★

U slaagt nergens beter dan bij
Fa. L. W. v. d. Broek
Boxtel, Clarissenstraat 3 (bij de Markt) - Tel. 479

WASMACHINEFABRIEK heeft snelwasmachines en centrifuges met lichte emaillebeschadiging voor *f* 155,—; langzaamwassers *f* 259,—; schrift. garantie, desgew. afbetaling. Fabrieksagent v. Rijckevorsel v. Kessellaan 68, Den Bosch, Tel. 04100—4708.

Cafétaria
KEES MELIS
is voor eetwaren
zaterdags en zondags
tot 1 uur 's nachts
GEOPEND
Breukelsestraat 1

Houten:
★ Bungalows
★ Kippenhokken
★ Garages
★ Schuren
★ Loodsen
★ Directieketen etc.
Voor kwaliteit en degelijk werk naar:
Fa. R. L. BOFFEN & ZOON
Houtbouwbedrijf, MILL
Tel. 08859-474, b.g.g. 269
Vertegenwoordiger
J. L. A. MAAS Lennisheuvel 25, BOXTEL Tel. 504

Import uit Italië
De Italiaanse songs! De Italiaanse wijnen!
maar bovenal met de
Italiaanse parfums „PAGLIERI"
en de allernieuwste
Charmante en modieuse Toilettassen
Beter slaagt U bij de
D.A. Drogisterij en Parfumerie
M. OLIEMEULEN
Rechterstraat 37
en voor de nieuwe wijk: v. Merheimstraat 9

Ongelooflijk
hoevelen van onze klanten reeds profiteerden van onze St. Nicolaas-Actie.
Geen wonder,
want 't is inderdaad wel aantrekkelijk om bij aankoop vanaf f 5,00 direct een cadeautje mee naar huis te kunnen nemen.

Voor onze nieuwe klanten volgt hier onze cadeaulijst:

Voor	1 bon	een Swan dameszakdoekje
„	2 bonnen	een herenzakdoek
„	3 „	een doosje met 3 zakdoekjes
„	4 „	een theedoek
„	5 „	een keukenbaddoek
„	10 „	een favorita-sloop of prachtige baddoek
„	15 „	een ontbijtlaken
„	35 „	een favorita-laken 2 pers.

fa J. M. v. Geel-de Koning
Stationstraat 22

Hoe
Pas-Tunette
uw hart steelt!

Al na één dag dragen weet u het ... dat is pasvorm. Pas-Tunette wordt speciaal voor de Nederlandse vrouw gemaakt in een veelheid van dessins en maten. Alle Pas-Tunette beha's corsetten en gaines zijn mooi en makkelijk, sterk en stijlvol. En ... let U daarbij eens op de prijzen. Maak Uw keuze uit deze Frans-Amerikaanse Pas-Tunette collectie. Onze vakkundige corsetière zal u daarbij gaarne adviseren.

Pas-Tunette corsetten hebben 3 wetenschappelijk berekende heupwijdten per taillemaat

„Bare-back" model. Elastische beha met cups van geborduurde sanfor poplin.
Extra lage rug f **9.75**
Corset met zijsluiting zonder veter fraaie broché f **11.25**
in uni corset-satin f **10.25**

Fa. J. M. v. Geel-de Koning
STATIONSTRAAT 22

Iedereen zegt: VOOR SPEELGOED NAAR C. STEINMANN ★★★★

★★★★★★★★ **Het Huis van de 1001 Geschenken,** Rechterstraat 6

Voor Uurwerken *naar Van Vlecken*

- Pendules
- Wandklokken
- Tafelklokken in antieke stijl
- Junghans-Wekkers Reiswekkertjes
- Keukenklokken Koekoekklokken

Alle uurwerken met garantie

Vakkundig advies

Het goede adres voor betrouwbare uurwerken.

Specialiteit in Zwitserse Ankerhorloges

★

Onze grote collectie is uitgebreid met de nieuwste modellen

★

Elk horloge is 2 jaar gratis verzekerd tegen verlies en diefstal

Fa. A. VAN VLERKEN

JUWELIER - HORLOGER **BOXTEL - KRUISSTRAAT 10**

Schenk blijvende herinneringen!

Geef daarom een fototoestel of wat erbij hoort.

Zoals een: **CLACK** / **ISOLA I** / **ISOLA II** — **in een leuke toepasselijke geschenk-verpakking**

FLITSAPPARATEN, bijzonder grote keuze	v.a. **11,25**
STATIEF	v.a. **16,50**
ELECTRISCHE BELICHTINGSMETERS	v.a. **35,00**
AFSTANDSMETERS	v.a. **12,00**
DIAKIJKERS	v.a. **18,50**
PROJECTOREN	v.a. **25,50**

GEELFILTERS, ZONNEKAPPEN, ZELFONTSPANNERS, ONTWIKKELTANK, AFDRUKKASTJES, REPORTER-TASSEN, FOTOBOEKEN, enz. enz.

Wij adviseren deskundig bij Uw inkopen.

Fotobureau „Het Zuiden"
Stationstraat 9 **Tel. 789** **BOXTEL**

Opening „De Baronie"

Donderdag 27 november a.s. om 3 uur openen wij onze nieuwe zaak.

Wij zijn zeer ruim gesorteerd in de fijnste koekjes, chocolade en suikerwerken, luxe dozen bonbons enz.

Een bezoek aan onze zaak stellen wij zeer op prijs.

A. H. v. Breugel v. d. Schoot
Baronlestraat 71 **BOXTEL**

Soirée Dansante

Zondag 23 november in zaal „Bellevue"

Orkest **De Conbrio's** | Aanvang half 6 **H. v. BREUGEL**

PAKJESAVOND!!

Uren van spanning en plezier!
Dat moet U zeker **flitsen!!**
Koop daarom bij uw camera een **FLITSER**... of geef er een als

ST. NICOLAAS - GESCHENK

Ga 'ns even kijken bij
FOTO-HANDEL
JOS W. DE KONING
PASTOOR ERASSTRAAT 10

Theater „De Ark" Boxtel

ZATERDAG 22 november 8 uur
ZONDAG 23 november 6 en 8.30 uur

HET HUIS DER GEHEIMEN
met Michael Craig en Brenda de Banzie

De man die de plaats innam van een moordenaar... een spannende en sterke film over de onderwereld van het internationale gespuis. 14 jaar.

Plaatsbespreken: Aan de kassa zaterdag v.a. 6.30 uur
Zondag vanaf 5 uur. Telefoon 503

Eerst even kijken bij
DE BIJENKORF
FA A. VAN KOL

Heeft U ons St. Nicolaas boekje al ontvangen?

★

In de winkel is het nog verkrijgbaar

Hele zware, hele lekkere en toch zo voordelige De Gruyter letters!

Dezelfde kwaliteit als De Gruyter's Goudrepen. Haal ze tijdig in huis, 't zou jammer zijn als U te laat kwam.

CHOCOLADE LETTERS MELK EN PUUR

A. D. E. G. H. K. O. S. U. V. Z.	**70 ct**
C. F. J. L. P. T.	**65 ct.**
M. W.	**80 ct.**
B. N. R.	**75 ct.**
I.	**60 ct.**

CHOCOLADE HARTEN
2 stuks in doos **70 ct.**

581119

No. 730 21 NOVEMBER 1958

Brabants Centrum

Terloops...

★ Over de omvang van het post- en telegraafverkeer op het hoofdkantoor te Boxtel en het daarbij behorende ressort werd in het jaarverslag 1957 van de Kamer van Koophandel en Fabrieken voor 's Bosch e.o. het volgende overzicht gegeven: Aantal bestelde brieven, briefkaarten, dienststukken, incl. drukwerken, expresse-stukken en monsters 620.000 (ressort 250.000). Aantal gedrukte stukken 440.000 (ressort 230.000). Verzonden aangetekende stukken 9099, ontvangen 13.523 (ressort resp. 1287, 2898). Verzonden postpakketten 21.651, ontvangen 24.166 (ressort resp. 273, 2375). Verzonden telegrammen 2081, ontvangen 3999 (ressort resp. 1060, 1135). Totaalbedrag zegelverkoop ƒ 458.997,01 (ressort ƒ 41.616,87). Wie had nu zoveel drukte achter die Tante Pos gezocht? ★ De posterijen gaan nu weer een periode tegemoet, waarin het „alle duvelen" zal worden om de stroom Sinterklaas-surprises, Kerst-aardigheidjes en Nieuwjaarsheilwensen op tijd naar geadresseerde zus-of-zo te loodsen. Dat is mogelijk, maar dan moet het egertje „afzenders" niet verzuimen de puntjes op de i's te zetten door duidelijke adressering en tijdige terpostbezorging. In dat geval kunt U rekenen op alle accuratesse en service, de P.T.T. eigen! ★ Zondag heeft onze jeugd alle heerlijkheid van taai-taai, speculaas, fondant, marsepein etcetera weer in het vooruitzicht gekregen door het bezoek van de Sint. Vol verwachting klopte het hart van onze kinderen..... Wie weet krijgt de kinderschaar bij een volgende gelegenheid wel meteen een voorproefje van de 5-december-beloning „Wie zoet is krijgt lekkers". De goedheiligman zou door een strooibeurt op deze of gene hoek van de straat de vreugde en de geestdrift van zijn kleine vriendjes zeker ten top willen voeren, als dit gulle gebaar hem mogelijk wordt gemaakt zonder dat het eigenlijke doel van dit feest eronder gaat lijden. Enfin, we zullen het maar aan het wijze oordeel van de Sint overlaten! ★ Al met al krijgt de Sint vele zorgen aan het hoofd. Neem nu maar eens de bediening van de nieuwe flats. Zijn oude beproefde schoorsteensysteem zal daar niet zo gemakkelijk toegepast kunnen worden willen vergissingen voorkomen worden. Maar toch komt de Sint ook daar, al zullen nog slechts enkele flatbewoners van deze Sinterklaas-primeur kunnen genieten, vanwege de wat vertraagde oplevering van deze gebouwen. ★ Intussen kan St. Nicolaas er zijn werkterrein voor het volgend jaar al in schets zetten, nu ook de tweede serie flatwoningen onderhanden is genomen. Intussen hopen we toch vurig, dat we volgend jaar ook een complex normale eengezinswoningen in zijn zorgen kunnen aanbevelen. — Maar of het met dat verlanglijstje nog tijdig in orde zal komen..... ★ Dit mogen we niet vergeten: Zijn er nog actie-zakjes voor Het Boxtelse Zwakke Kind niet te bestemder plaatse gekomen, omdat de collectanten U onverhoopt vergeten hebben of omdat U tijdens de collecte wellicht niet thuis was? Laat Uw bijdrage voor dit prachtige doel niet achterwege, maar stop het zakje alsnog in de bus bij de heer Spierings, Breukelsestraat 88. Vergeet U het ook niet? ★ Ten leste ook nog wat over het verkeer, in het bijzonder over een onbekende verkeerszondaar, die dezer dagen onze plaatsgenoot-automobilist, de heer Looymans, alsmede diens echtgenote bijna een autoramp bezorgde. Deze „onbekende" was voor de heer L. op zekere avond een zo roekeloos rijdende tegenligger, dat hij haastig met zijn auto de verkeersweg moest verlaten om niet te pletter gereden te worden. De heer L. moest zover uitwijken, dat hij enkele bomen ramde. Hierdoor werd zijn echtgenote uit de wagen geslingerd. Zij belandde daarbij in een sloot maar liep gelukkig slechts licht letsel op. De heer R. zelf kwam er ook gunstig af. De tegenligger ook..... hij is jammer genoeg nog niet in de kraag gepakt kunnen worden. ★ Uit de Boxtelsche Courant van 25 jaar geleden: „De agenda van de a.s. Donderdag te houden openbare gemeenteraadsvergadering vermeldt o.a. het punt: „Beslissing over 'n uitbreiding der beplanting en het stichten van een verpozingslokaal op Molenwijk; over het stichten aldaar van een gras-wielerbaan en het aanbrengen van eene riolering ter verversching van het zwembadwater, aldaar". (24 november 1933).

Regen- en Winterjassen
Imitatie en lederen jassen.
Voor jongens Sportcolberts
Jassen, Broeken en Slipovers.
★
Sjaals en Handschoenen
★
Alles in ruime sortering
VERSPAANDONK
Rechterstraat 25

REPARATIES KUNSTGEBITTEN
Sneller, beter en . . . goedkoper
C. HULSKEN
Stationstraat 8 - Boxtel

Zondag 23 november
Dansen
zaal v. d. Boogaard
GEMONDE

Zondag 23 nov. (5 – 10 uur)
DANSEN
zaal „AMICITIA"
Wed. van Kaathoven
Nieuwstraat 23 Liempde

Ketelaars' Taxibedrijf
Telefoon 495

GOUD EN ZILVER
Voor geschenken van hart tot hart!

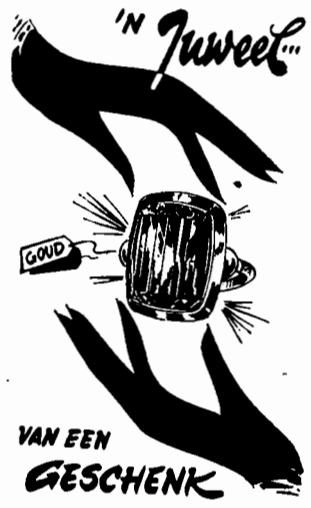

Daarom kiest St. Nicolaas zijn mooiste cadeau's uit onze prachtige collectie:
Gouden en Zilveren
Sieraden
★ ★ ★
De etalages geven U een idee van de grote keuze en de bizonder aantrekkelijke prijzen.

Onze bekende ruime collectie
JUWELIERSPLEET
is uitgebreid met de nieuwste artikelen.
KELTUM juwelierspleet
Fa. A. van Vlecken
Juwelier - Horloger BOXTEL Kruisstraat 10

■ Vergeelde geschiedenis

„NIEUWS" UIT DE KRANT VAN 25 JAAR GELEDEN.

■ **Amerika en Rusland.** — President Roosevelt heeft Zaterdagavond meegedeeld, dat de Ver. Staten toestemmen in hervatting van normale betrekkingen met de Sovjet-Unie. Er zullen ambassadeurs worden uitgewisseld. Roosevelt heeft een aantal brieven gepubliceerd, die met Litwinof zijn gewisseld over vraagstukken als de propaganda, de religieuze vrijheid en de wettelijke bescherming van de wederzijdsche onderdanen tegen beschuldigingen van economische spionnage.

■ **De Nazi-onrust in Oostenrijk.** — Nadat reeds te Dornbirn in Vorarlberg in verband met de jongste excessen de staat van beleg was afgekondigd, is de commissaris voor openbare veiligheid, dr. Steidle, thans ook voor Innsbruck tot het nemen van deze maatregel overgegaan.

■ **Hitler wil geen oorlog.** — Dezer dagen heeft de rijkskanselier Hitler voor de eerste maal een interview toegestaan aan 'n Franschen journalist, en wel aan den bekenden schrijver over de buitenlandsche politiek in den Matin François de Brinon. Hitler verklaarde opnieuw met de meesten nadruk van geen oorlog te willen weten. Als eenmaal het vraagstuk van het Saargebied — dat Duitsch grondgebied is — geregeld is, is er niets dat Duitschland en Frankrijk in botsing kan brengen. Het zou de grootste dwaasheid zijn op oorlog aan te sturen, omdat niemand daar beter van zou worden en dit het einde van de Europeesche beschaving zou beteekenen ten voordele van Azië en het bolsjewisme.

■ **Als de N.S.B. mocht worden verboden.** — Naar aanleiding van een bericht van het Utr. Nwsblad dat ir Mussert in geval van overheidswege een verbod van het lidmaatschap van de Nationaal Socialistische Beweging voor de overheidsdienaren mocht worden afgekondigd, zijn ambt zou neerleggen, heeft de Tijd aan ir. Mussert inlichtingen gevraagd. De heer Mussert heeft alle vertrouwen in den heer Colijn, dat men hem niet voor het moeilijke dilemma van het een of het ander zou stellen. De N.S.B. immers, zoo voegde de heer Mussert hieraan toe, is en wil geen revolutionnaire partij zijn, doch tracht langs legalen weg tot zijn doel te geraken.

■ **Verdere loonsverlaging bij de de N.S.** — In de gisteren gehouden vergadering van den personeelsraad kwam een schrijven van de directie aan de orde, waarin werd meegedeeld, dat naar het gevoelen der regeering verdere loonsverlaging onvermijdelijk is. In een gemotiveerd schrijven heeft de raad zijn ernstige bezwaren tegen de voornemens tot verlaging der loonen aan de directie ter kennis gebracht en haar om een onderhoud verzocht.

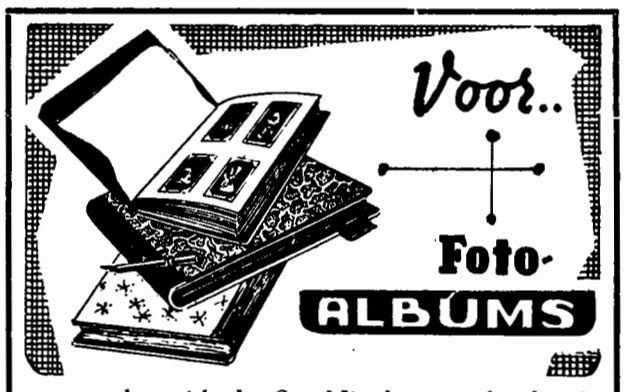

en andere ideale St. Nicolaasgeschenken!
FOTO-HANDEL
JOS W. DE KONING
Alles voor de foto-amateur.
Komt U gerust eens kijken op ons adres:
Pastoor Erasstraat 10

OOK WIJ HEBBEN
nuttige- en practische
GESCHENKEN
Nieuwe Naaimachines
Leverbaar op gemakkelijke betalingscondities
★ Naaimachine motors ★ Rokspuiten
★ Naaigarens ★ Scharen in alle soorten
★ Borduurringsn, enz.
VAN KESSEL'S
NAAIMACHINEHANDEL
Stationstraat 75 - Telefoon 629

Auto- en Motorrijschool VERSCHOOR
Lessen met Opel '58 en V.W. '58, Bus en Vrachtwagen
Den Bosch, Röntgenstraat 36 west - Tel. 2006
Boxtel. Sigarenmag. E. Verhoeven, Stationstraat 60, Tel. 475

Zie nu hoe elegant een stretch nylon kan zijn

Niet langer behoeven stretch nylons zwaar en onelegant te zijn. Setter Set bewijst het. Het geheim? De rek van het stretch-weefsel, elastisch tot en met. Zo onstaat elegance... huidstrak om het been – zonder rimpels op de voet!

Setter Set Filetta (extra fijn) f 3.95
Setter Set Doubletta dubbeldraads f 4.95

SETTER SET DEPARTMENT - VEENENDAAL

Let op dit merk... daarmee is kous àf
Setter Set
Het vertrouwde merk met de twee honden
De volledige Setter Set collectie vindt u bij:
P. MELIS-GRILIS
KOUSEN - SOKKEN - KOUSENREPARATIE
Kruisstraat 1 — BOXTEL — Tel. 86

Sinterklaas.... en nog iets

Over enkele weken vieren wij weer het feest, dat elke rechtgëaarde Nederlander in zijn hart heeft gesloten: het feest van St. Nicolaas, de Goedheilig man.

Nu al trilt er een gespannen verwachting in menig kinderhartje, en de vaders en moeders hebben het maar druk met het noteren van alle wensen, met het uitdelen van vermaningen, met het „etalages kijken", tesamen met hun opgetogen spruiten, en zeker ook met voorzichtig te proberen de al te buitensporige verlangens van het kroost in redelijker banen te leiden!

Maar ook hoe langer hoe meer groten worden aangestoken door de koorts die over Nederland vlaagt, en die zal uitvloeien in een stroom van grote of kleine pakjes op surprise avond.

Hij is al ingehaald, de Sint en iedereen voelde zich daarbij feestelijk gestemd, en zong de oude oude liedjes mee.

Want St. Nicolaas is toch wel onze nationale volksheilige bij uitstek, en een groter en belangrijker figuur dan Eisenhower of Kroestjef, want hij eist niet, hij verdedigt niet, hij géeft alleen maar, gul, en zonder bijgedachten.

Maar kort na het St. Nicolaasfeest valt Kerstmis. Kort na al die herrie, de reclame, de tam-tam rond 5 december vieren wij wéér een feest, een feest met zijn eigen, heel aparte sfeer, Kerstmis, het feest van de vrede. En vindt U het nou ook niet jammer, zo zouden wij willen vragen, dat het eigene, de innigheid, de ontroering van het Kerstfeest steeds meer is gaan plaats maken voor schijn en klatergoud.....

Laten wij in Boxtel de goede sfeer bewaren.....

—o—

Waar wij naar toe willen met dit geschrijf? Misschien hebt U het al begrepen: naar de op te richten kerststal op de Markt, het plan waarover U al eerder hebt kunnen lezen. In Boxtel wil men dus de kerststal een ereplaats in het gemeenschapsleven geven.

Géén reclame-object dus, geen klatergoud, maar de simpele tegenwoordigstelling van wat Kerstmis pas tot Kerstmis maakt: een stal, een kind, en een vader en moeder, als in droomtoestand gebogen over het Wonder. Probeer die stal zó te zien: als een fier getuigenis van ons christen zijn, als een protest tegen de dreigende vervlakking van een feest, dat ieder mens — katholiek of niet — het dierbaarste is, als een oproep tot vrede en eensgezindheid, als een teken van Hoop in 'n ontredderde wereld.

Kunt U dan nog de onmisbare medewerking weigeren, die nodig is om dit plan uit te voeren? De kerststal, straks op de Markt, moet zijn van ons allemáál, geef dan gul en graag, wanneer Uw bijdrage wordt gevraagd, opdat met Kerstmis de stal daar mag staan als ook UW getuigenis, als een zichtbaar bewijs van ook UW goede wil. Dan zal ook de Vrede van Kerstmis Uw deel zijn!

Avonturen van BIM en BAM

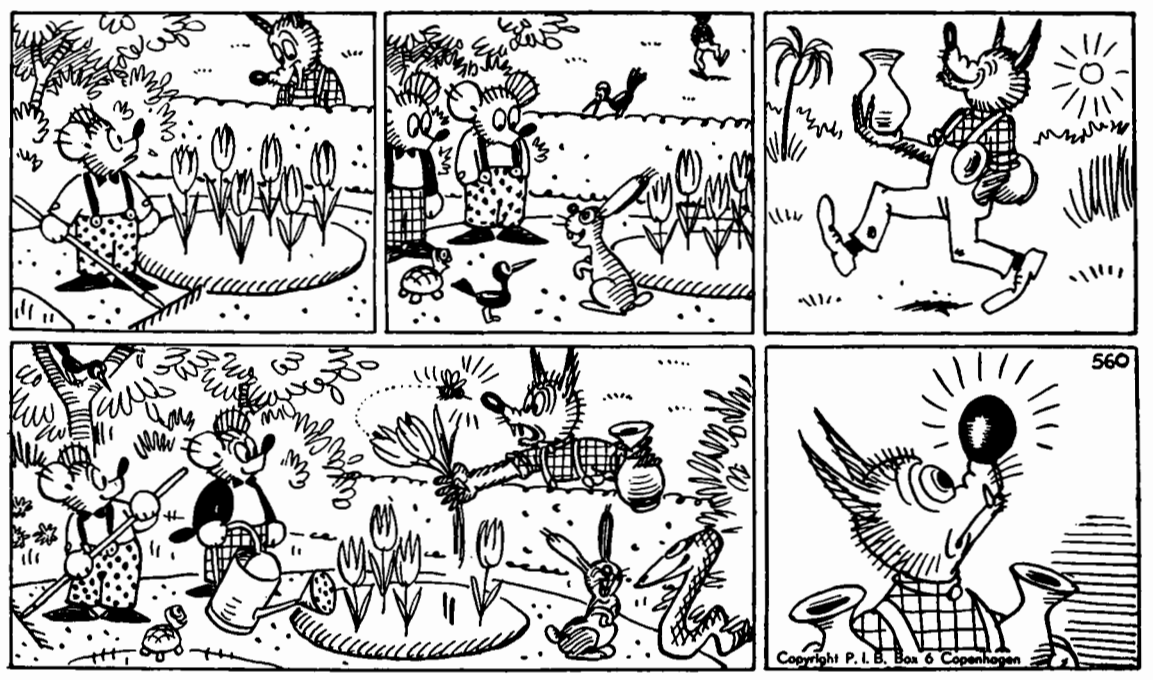

In de tuin bloeien de tulpen.
Jimmy Wolf komt juist voorbij.
„Ha", roept hij, „Wat 'n mooie bloemen.
Die geef je vast wel aan mij.
Ik zal thuis een vaas gaan halen!"
Bim en Bam zijn gans van streek.
„Dat die dief", zegt Bam half huilend,
„juist naar ónze tulpen keek!"

Maar de Bij heeft een ideetje.
Daar komt Jimmy Wolf al aan;
heeft twée vazen meegenomen
en wil rap aan 't plukken gaan.
Daar vliegt plots de bij te voorschijn.
Jimmy maakte net zijn keus!
Maar nu kijkt hij, bar geschrokken,
op zijn kokkert van een neus!

SPORTNIEUWS

STAND EERSTE KLASSE C.

Hoensbroek	7	5	1	1	11	19— 9
Spcl. Irene	7	5	0	2	10	16— 7
Alliance	7	4	1	2	9	19—12
Spcl. Emma	7	3	2	2	8	15—11
Boxtel	7	3	2	2	8	8— 8
De Spechten	7	4	0	3	8	11—10
MOC '17	8	2	3	3	7	12—15
Heer	6	2	2	2	6	13—11
Roermond .	8	3	0	5	6	13—17
Kimbria	8	2	2	4	6	8—16
Brabantia	8	1	3	4	5	10—17
Vlissingen	6	1	0	5	2	6—12

R.K.S.V. „Boxtel".

Boxtel 1 leed j.l. zondag op eigen veld tegen de verrassend sterk voor de dag komende Limburgse ploeg Heer 1 een gevoelige 0—3 nederlaag. In het begin van de wedstrijd zag het er niet naar uit, dat Boxtel in deze ontmoeting op zo gedecideerde wijze verslagen zou worden, want de roodwitters maakten het de Limburgse verdediging nogal eens lastig, waarbij schoten van v. d. Langenberg, Rooijakkers en een kopbal van v. d. Meyden een overwinning van Boxtel leken te gaan inleiden. Niets was echter minder waar, want de voorhoede van de thuisclub bleek geen andere verrassingen meer in petto te hebben en begon daarna zo onsamenhangend en mat te spelen, dat Heer gemakkelijk het offensief kon overnemen. De Boxtelse verdediging werd zodoende te zwaar belast om doelpunten te voorkomen. Kort voor de rust moest doelman v. d. Heijden voor de eerste maal zwichten voor een onhoudbare schuiver, terwijl hij na de hervatting nog twee maal gepasseerd werd. Deze laatste doelpunten werden de Limburgers echter door Vrouwe Fortuna cadeau gedaan, want in het ene geval stuitte de bal tot drie maal toe zo ongelukkig tegen het lichaam van een Boxtel-verdediger dat een Heer-speler het leer bij toeval in scoringspositie kreeg, terwijl in het andere geval een voorzet van Heer dermate onfortuinlijk onderschept werd, dat de bal tot ieders verrassing in het doel verdween. Boxtel slaagde er niet meer in zich over al deze tegenslag heen te werken en aanvaardde sportief dit zware verlies, dat voor Heer een fraaie en verdiende zege betekende.

Boxtel 2 handhaafde zich j.l. zondag op de leidersplaats door SET 3 met 1—3 klop te geven.

Programma voor a.s. zondag:

Kimbria 1—Boxtel 1	half 3
Boxtel 2—Hieronymus 2	half 3
DVG 2—Boxtel 3	2 uur

Supportersvereniging.

A.s. zondag vertrekt de bus naar Maastricht om 11 uur bij café v. d. Meijden.

JEUGDVOETBAL.

Programma voor a.s. zaterdag:

ODC 5—Boxtel 5	3 uur
Vl. Boys 5—Boxtel 6	3.30 uur
Vertrek per bus om 1.45 uur vanaf v. Berkel.	
ODC 8—Boxtel 7	2 uur
Vl. Boys 6—Boxtel 8	2.30 uur
Vertrek per bus om 1.45 uur vanaf v. Berkel.	
Boxtel 9—DVG 4	2 uur
Boxtel 10—Boskant 4	3 uur

Uitslagen van j.l. zaterdag:

Boxtel 6—Conc. 7	3—1
Avanti 7—Boxtel 7	2—0
Boxtel 8—Vl. Boys 6	3—1
Boxtel 9—ODC 10	4—0
ODC 9—Boxtel 10	4—1

STAND TWEEDE KLASSE A.

Gemert	8	6	1	1	13	27—15
Oss	8	5	1	2	11	18—13
Veloc	7	4	2	1	10	15— 8
TOP	8	4	2	2	10	15—11
Schijndel	8	3	4	1	10	19—15
Taxandria	8	4	2	2	10	24—19
Sato	7	3	2	2	8	18—15
Woens.Boys	8	3	2	3	8	20—19
O.D.C.	8	2	3	3	7	12—14
Uno Animo	8	1	1	6	3	15—29
Boxmeer	8	0	2	6	2	7—20
Valkenswaard	8	0	2	6	2	5—17

O.D.C.-nieuws.

Velec—ODC 0—0

ODC toonde zich tegen Veloc van haar beste zijde en was gedurende het grootste gedeelte van deze wedstrijd de meerdere van Veloc. Deze veldmeerderheid wisten de rood-wit-blauwen echter niet in doelpunten uit te drukken, hoewel er toch wel enkele kansen daarvoor geweest waren. Veloc begon de laatste 10 minuten nog een hevig offensief in te zetten, doch de ODC achterhoede hield goed stand, zodat deze wedstrijd eindigde zoals ze begonnen was.

ODC 2 verloor in een slecht gespeelde wedstrijd met 4—1 van Internos 2.

ODC 3 verspeelde haar kans op de bovenste plaats door met 4—1 van V.O.W. te verliezen.

Programma voor a.s. Zondag:

ODC 1—Woenselseboys
RKTVV 2—ODC 2

JEUGDVOETBAL.

Uitslagen van j.l. zaterdag.

TOP 6—ODC 5	22—1
ODC 6—Vlijmense Boys 5	5—0
BVV 10—ODC 8	11—1
ODC 9—Boxtel 10	4—1
Boxtel 9—ODC 10	4—0

Programma voor a.s. zaterdag:

ODC 5—Boxtel 5	3 uur
Zwaluw 5—ODC 6	
Vertrek 2.30 uur per fiets bij de ODC-cantine.	
ODC 8—Boxtel 8	2 uur
ODC 9—ODC 10	2 uur

Tafeltennis.

Advance 1 moest j.l. zondag het onderspit delven tegen Excelsior en wel met 6—4. Deze ontmoeting „onder hoogspanning" kostte Advance de leidersposition, die nu door Excelsior werd overgenomen met één punt voorsprong op ons 1e team!

Advance 2 won van Nedo 2 met 6—4.

Met deze overwinning veroverde het 2e team de tweede plaats in de competitie.

Uitslag J.C.V. 9—Advance 3 7—3.

BaVoB.

Het eerste damesteam is het niet gelukt een tweede overwinning te behalen in de overgangsklasse. Pas in de derde set slaagden onze dames erin gelijkwaardig op te spelen tegen het Lyceum. Maar toen zat het op het laatst niet mee, zodat deze set ook nog met het kleinste verschil en onder grote spanning werd verloren.

Lyceum—Bavob
15—8, 15—12, 17—15, 3—0

Het tweede herenteam bracht het tegen V.C. Ars uit Eindhoven tot een overwinning in vijf sets.

Ook heren 1 dat tegen dezelfde tegenstander speelde omdat de Junioren van V.C.V. niet kwamen, won, en deed dat in drie sets.

Dames 2, met de jeugdspeelsters aangevuld, bracht het tot een overwinning tegen de dames uit Vught in vijf sets.

Uitslagen:

Bavob 2—V.C. Ars	3—2
Bavob 1—V.C. Ars	3—0
Bavob 2—V.J.C.	3—2

Programma voor a.s. zondag:

Heren tweede klasse:

20.00 uur: Bavob 2—Rewa 2
21.30 uur: S.D.O.—Bavob 2.

HOEVEEL LUISTERAARS EN KIJKERS TELT NEDERLAND !

Op 1 november 1958 bedroeg het aantal geregistreerde radio-ontvangtoestellen 2.471.360 tegen 2.461.901 op 1 oktober 1958.

In hetzelfde tijdvak steeg het aantal aangegeven televisietoestellen van 345.489 tot 359.229 (t/m 12 november 365.942).

Op 1 november 1958 waren er 509.380 aangeslotenen op het draadomroepnet tegen 510.556 op 1 oktober 1958.

Geef bij verhuizing uw nieuwe adres op

aan onze administratie

Molenstraat 19

Mist

De schare vogels is vertrokken,
er is geen vee meer in de wei,
dus koning Winter op zijn sokken
sluipt zacht maar dwingend naderbij,
verborgen naar bekende list
in klamme vlagen gore mist.

„Hij dekt het veld met ijle wolken,
hecht druppels vocht aan twijg en spruit,
die onze leed en smart vertolken....."
zo kreunt een echte dichter uit;
maar wij, zo zonder dichterssnaar,
wij vinden mist alleen maar naar.

Hij laat je hele dagen hoesten,
zorgt voor een massa ongemak,
met waterige oogjes proesten,
een beddelaken in je zak;
je zoekt de weg naar de drogist
zelfs door de allerdikste mist.

De mens kan technisch veel presteren,
maar ook de sterkste paardekracht
kan nauwelijks de mist trotseren
en wordt meteen tot staan gebracht;
de grootste kisten vangen bot,
want Schiphol zit al gauw op slot.

De autorijder is het ventje,
kruipt langzaam door de vale brij;
een fietser glipt een jong agentje
gauw zonder achterlicht voorbij.....;
zo af en toe is er beslist
ook enig voordeel door de mist!

JAAP MIJDERWIJK.

(Nadruk verboden).

„LICHTPUNTJES" IN HET VERKEER.

Verlichting kentekens.

Bij nacht moet het kenteken van een motorrijtuig dat aan de achterzijde is aangebracht door beschijning verlicht worden.

Verlichting van sommige stilstaande voertuigen bij duisternis.

Bestuurders van alle auto's en motoren met zijspan moeten, als ze rechts van de weg stilstaan, kiezen tussen:

a. de stadslichten en de achterlichten;
b. het linkerstadslicht en het linker achterlicht;
c. speciale parkeerlichten (naar voren wit, naar achteren rood licht uitstralend en aan de linkerzijde van het motorrijtuig aangebracht).

Geen verlichting behoeft te worden gevoerd, als voertuigen (ook motorrijtuigen) stilstaan binnen een bebouwde kom en zich niet verder dan 30 meter bevinden van de plaats waarboven een lamp brandt van de openbare verlichting, mits de voertuigen direct worden verlicht door die lamp.

Verder is verlichting ook niet nodig bij stilstaan op als zodanig aangeduide parkeerplaatsen of als de voertuigen geheel buiten de rijbaan zijn geplaatst.

Wit-Gele Kruis

Dienstrooster: Zondagsrienst zondag boodschappen van 1—2 uur).

Avonddienst (zaterdag t.e.m. vrijdag van 7—8 uur) Zuster Dasburg, Keizerstraat 6, Tel. 231.

Uitleen, dagelijk van 2 uur tot half 3. Zonder lidmaatschapskaart en statiegeld wordt niets meer uitgegeven.

Consultatiebureaus voor zuigelingen:

Duinendaal: 's maandags van kwart voor 2 tot kwart voor 3.

De Burcht: dinsdag van kwart voor 3 tot kwart voor 4.

Lennisheuvel (Orion): 2e en 4e woensdag van de maand.

ZONDAGSDIENST DER ARTSEN

aanvangende des zaterdags 's namiddags 5 uur eindigende 's maandagsmorgens 8 uur.

ZONDAG 23 NOVEMBER

UITSLUITEND VOOR SPOEDGEVALLEN

DOKTER F. F. M. KLUIJTMANS

Bosscheweg Telefoon 354

RODE KRUIS ZEGELS NEDERLANDSE ANTILLEN.

De postadministratie van de Nederlandse Antillen zal binnenkort een serie bijzondere frankeerzegels uitgeven met een bijslag ten bate van het Rode Kruis daar te lande.

De serie bestaat uit vier zegels; het zegelbeeld is voor de vier waarden gelijk. Het vertoont een witte vlag met een rood kruis tegen een achtergrond, waarop zich de Bovenwindse en Benedenwindse eilanden lichter aftekenen.

Het ontwerp is esthetisch verzorgd door de heer P. Wetselaar te Haarlem, die ook de tekst en waardecijfers heeft getekend.

De waarden, bijslagen (Ant. munt), verkoopprijzen (Ned. munt) en kleuren zijn als volgt:

6 cent + 2 cent, 16 cent, bruin;
7½ cent + 2½ cent, 20 cent, groen;
15 cent + 5 cent, 40 cent, oranje;
22½ cent + 7½ cent, 60 cent, blauw.

De prijs van een serie in Nederlandse munt is derhalve ƒ 1,36.

De zegels zullen van 1 december 1958 tot en met 31 maart 1959 aan de filatelistenloketten worden verkocht.

MIDDENSTANDS WONING

Te huur of te koop gevraagd. Binnekort te aanvaarden.

Brieven onder no. 444

Gevraagd flink zelfstandig dienstmeisje,

wegens teleurstelling door de tegenwoordigen

Bevragen Molenstraat 19.

PLAATSBESPREKEN

voor de uitvoering van de K.A.J. te Liempde vrijdagavond 21 nov. van 7-8 uur aan de zaal

1 blik Erwten met wortelen 49 ct.

bij de Sperwerkruidenier

H. de Rooy-v. Laarhoven

Breukelsestraat 89

Zie speciale St. Nicolaas-etalage

Voor panklare slachthaantjes met rijkskeur

Aloïs Barten

Bosscheweg 119 Tel. 610

Met pijnlijke voeten

naar

Jo v. Grinsven-v. Summeren

Medisch gedipl. Voetverzorgster.

Markt 15 - Tel. nr. 620

J. P. v. d. Velden

Stationstraat 11, Boxtel

Juist ontvangen

moderne japonstoffen

Enorme sortering

Pullovers en Vesten, Lederen Dames- en Herenhandschoenen, Wollen handschoenen en Sjaals

Bij aankopen vanaf ƒ 5,— een aardig St. Nicolaascadeau.

Verder Sjaals, Hoofddoeken, Baddoeken en Pullovers CADEAU.

Voor prijs en kwaliteit

v. d. Velden!

Bij aankoop van een platenwisselaar van ƒ 132,50 of ƒ 146,50 geven wij voor Uw oude grammofoon ƒ 25,— terug en bovendien 5 grammofoon platen GRATIS.

Bij aankoop van een platen-speler geven wij 3 grammofoon-platen GRATIS. Platenspelers van ƒ 125,—, ƒ 127,50, ƒ 148,—, ƒ 155,—

NERGENS BETER - NERGENS GOEDKOPER

Fa. L. W. VAN DEN BROEK

Boxtel - Clarissenstraat 4 (bij de Markt)

Waardebon

(alleen tegen inlevering van deze bon)

bij aankoop van 200 gram fijne vleeswaren naar keuze!!!

1 groot blik Anton Hunink sperciebonen voor 75 ct

Extra reclame:

100 gr. gebr. Rosbief 79 ct.

D. Hensen-v. d. Welde

Rechterstraat 9 - Tel. 724

Nu is de boot aan ...

Wegens groot succes prolongeren wij de verkoop van onze prima

Dekens vanaf 12.75

Als Sint aan U dacht voor een flatje
Koop dan bij ons Uw bedje

Bij aankoop van een bed wederom een prima deken voor **10 cent**

Fa. Wed. P. SPIERINGS

Breukelsestraat 88

Weekreclame - aanbieding

VRIJDAG en ZATERDAG:

Ribstuk	vanaf 2.60	per 500 gram
Braadvlees	vanaf 2.38	„
Schenkel	1.98	„

ONS GILDEPAKKET:

150 gram grove of fijne Saucijs	0.78	
A.s. dinsdag: Vers mager Spek	1.40	per 500 gram
Balkenbrij	0.48	„
A.s. woensdag: Zult	0.68	per 500 gram
Verse Worst of Gehakt	1.40	„

JAN POOS Fellenoord 2 Telefoon 372

Toneelgroep „Leeringhe ende Vermaek"

speelt op dinsdag, woensdag en donderdag, 25, 26 en 27 november a.s. des avonds om 8.00 uur in

Schouwburg „De Ark"

De weg naar huis

toneelspel in 3 bedrijven (4 taferelen) door C. v. d. Heuvel en K. Spierings

Regie: Jo van Erp

Toegangsprijzen:

ƒ 1.00 en ƒ 1.50

K.A.B.-leden en hun gezinsleden op alle rangen 85 ct.

Plaatsbespreken:

zondag 23 november van 11.00-13.00 uur in „De Ark" en verder elke speeldag van 19.00-20.00 uur aan de kassa.

VERPLAATSING

Vanaf 20 november 1958 is ons

Bloemenmagazijn

verplaatst van Stationstraat 80 naar

v. HORNSTRAAT 12 t.o. „VéGé"

GEBR. V. D. SANDE

AANMELDINGSKANTOOR EMIGRATIE

Het Gewestelijk Arbeidsbureau 's-Hertogenbosch organiseert **een voorlichtingsavond over emigratie naar Australië op donderdag 27 november a.s. in de zaal van J. van Run, Stationstraat 94 te Boxtel.**

Aanvang 8 uur. Lichtbeelden.
Gelegenheid tot het stellen van vragen.

Elke dinsdagavond van half 7 tot 8 uur is er een avondspreekuur over emigratie op het Arbeidsbureau te Boxtel, Baroniestraat 43.

Wij hebben voor ST. NICOLAAS

Haardfauteuils
Ligstoelen
Ballettafels
Radiotafels
Kloostertafels
Gestoffeerde Krukjes
Kapstokken
Tafelkleden
Dekens

Bestellingen worden desgewenst op 5 dec. thuisbezorgd

Op al onze artikelen geven wij 5% korting van 21 nov. — 5 dec.

Meubelhuis

DE BEURS

MARKT 22

Zaal M. de Punder, Liempde

ZONDAG 23 NOVEMBER A.S.

brengt de Toneelvereniging „Kunst en Ontwikkeling" uit Schijndel voor het voetlicht het bekende toneelstuk

Het geheim van Dr. Spencer

Prijzen der plaatsen: ƒ 1.50 en ƒ 1.25

Aanvang 8 uur

Kaartverkoop vanaf heden aan de zaal

Kunstkring Boxtel

Schouwburg „De Ark" op maandag 24 november 20.15 uur

Toneelgroep „De Jonge Spelers" met een blijspel van Austin Strong

„DE DRIE WIJZE GEKKEN"

Prijzen der plaatsen:

1e rang ƒ 4,00 2e rang ƒ 3.00 3e rang ƒ 2.00

Coupon D geldig.

Plaatsbespreken zondag 23 november van 11.30 uur tot 13 uur aan de zaal.

BRIEVEN OP ADVERTENTIES ONDER NUMMER MOETEN DOOR DE ADVERTEERDER WORDEN AFGEHAALD.

PRIJS-DENKSPORT

PIET EN SCHOUWPUZZLE

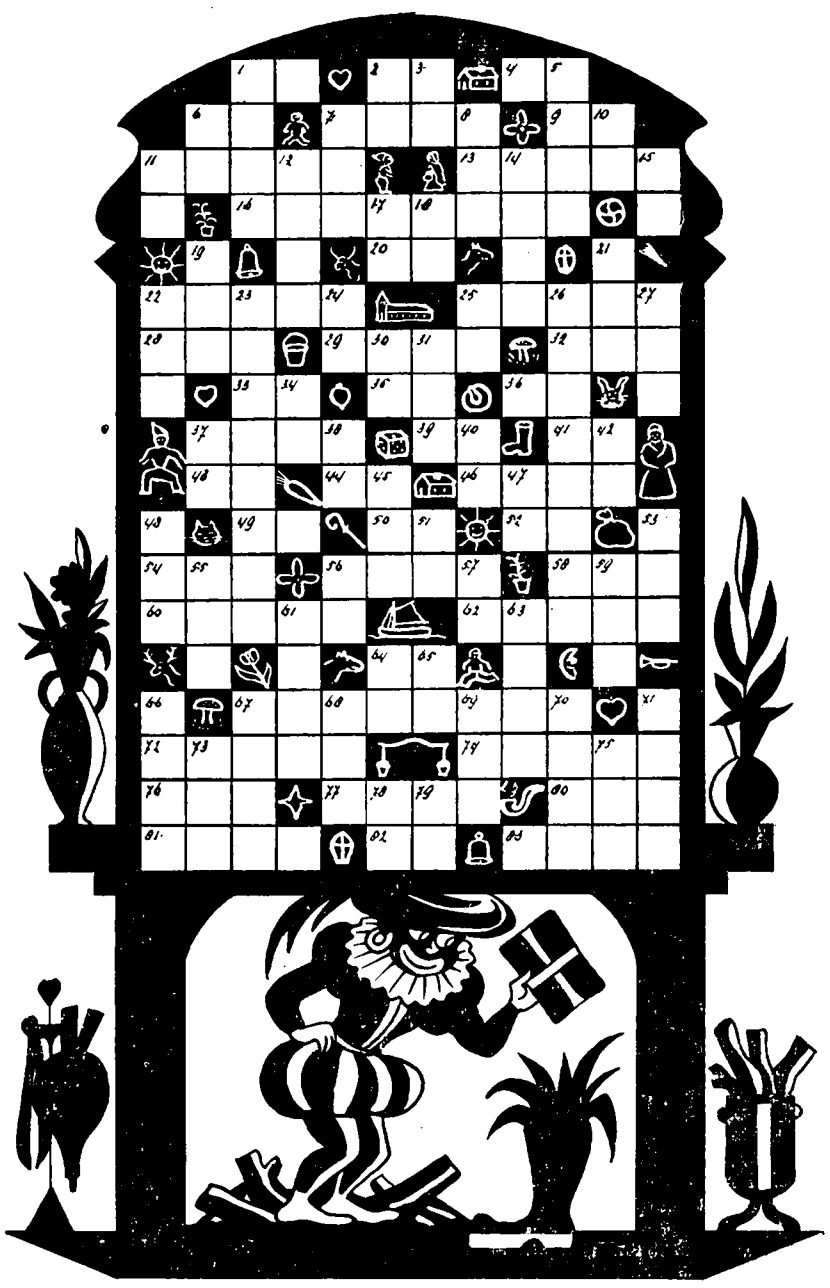

HORIZONTAAL: 1. gewicht (afk.); 2. lidwoord; 4. heilige (afk.); 6. goud (Fr.); 7. paradijs; 9. de somma van; 11. heldhaftig; 13. niets uitgezonderd; 16. land in Europa; 20. N.V. (Duitse afk.); 22. strik, tegenvaller; 25. waterdamp; 28. oude betiteling voor bos; 29. huisdier; 32. weidedieren; 33. vogelprodukt; 35. onmeetbaar getal; 36. voorzetsel; 37. regel; 39. natuurkundeterm (afk.); 41. godsdienst (afk.); 43. vreemde munt (afk.); 44. insect; 46. Spaans landvoogd; 49. voegwoord; 50. soort onderwijs (afk.); 52. lidwoord; 54. lidwoord; 56. zuivelprodukt; 58. drank; 60. elk; 62. interest; 64. verbrandingsrest; 67. land in Europa; 72. werkstrik; 74. afgod; 76. verbinding; 77. insect; 80. vrouwelijk zoogdier; 81. prijzen; 82. vreemde munt (afk.); 83. dus (Lat.)

VERTICAAL: 1. onbehouwen; 2. de dato (afk.); 3. water in Friesland; 5. wit poeder; 6. deel v. d. bijbel (afk.); 7. tijdperk; 8. dwaas; 10. lidwoord; 11. heilige (afk.); 12. dus (Lat.); 14. kader, raam; 15. dus (Eng.) 17. voorzetsel; 18. gewicht (afk.); 19. vervoersonderneming; 21. strafwerktuig; 22. groente; 23. plaats in Limburg; 24. muziekterm (afk.); 25. soort schip (afk.); 26. plaats in Noordholland; 27. voorzetsel; 30. voorzetsel; 31. verlangen; 34. hetzelfde (afk.); 37. goud (Fr.) 38. getij; 40. bevel; 42. vogel; 45. dunne; 47. Gode zij lof (Lat. afk.); 48. steen; 51. geogr. aanduiding (afk.); 53. drank; 55. aanzien; 56. titel (afk.); 57. vreemde munt (afk.); 59. wandversiering; 61. eenmaal; 63. slot; 64. als eerder (afk.); 65. te zijner plaatse (Lat. afk.); 66. Frans pers. voornaamw.; 67. het zijn; 68. plakmiddel; 69. houding; 70. voorzetsel; 71. een der muzen; 73. bloeiwijze; 75. deel v. h. hoofd; 78. pers. voornaamw.; 79. bijwoord.

Voor de beoefenaars van de denksport nu reeds een „heerlijk avondje" met veel „strooigoed" .... Het gaat er nu maar om wie dit alles het best weet te verwerken, want onder de inzenders van goede oplossingen zullen tien waardebonnen à ƒ 5,— verloot worden. Deze oplossingen moeten vóór zondag 30 november in ons bezit zijn, voorzien van naam en adres. Op de enveloppe vermelde men „Oplossing St. Nicolaaspuzzle". De uitslag zal worden bekend gemaakt in ons blad van 6 december.

LET WEL: Men wordt dringend verzocht de oplossing niet te stellen op een uitgeknipte of nagetekende afbeelding doch op een vel papier of blocnote de nummers horizontaal en verticaal te vermelden met daarachter telkens duidelijk de gevraagde trefwoorden. Dit vergemakkelijkt de contrôle.

Vergeet vooral ook niet naam en adres op te geven.

Voor de Landbouwers

VOORLICHTINGSWENKEN.

Ontwatering van grasland.

Overtollig water moet in de winter snel worden afgevoerd. Daarvoor dienen sloten en greppels goed open te zijn.

Op natte plekken in het grasland verdwijnen de goede grassen en daar komt onkruid voor in de plaats.

Met de greppelfrees worden nieuwe greppels getrokken voor 3 à 4 cent per meter en bestaande greppels opschonen kost 2½ à 4 cent per meter. De greppelfrees werkt dus vlug en goedkoop.

Maak nu een afspraak met een loonwerker, die een greppelfrees bezit.

Scheuren van grasland.

Het is nu de geschikte tijd om grasland te scheuren. De zode heeft dan gedurende de winter tijd om te vergaan, zodat de bouwvoor volgend jaar goed is bijgezakt. Ploeg vooral niet te diep: op kunstweide niet dieper dan vorige keer.

Als de ondergrond losgemaakt moet worden, kunt U dit het beste tegelijk met het scheuren doen en wel met een ondergrondsploeg.

Werktuigenberging.

Oogstwerktuigen die na het gebruik naar de bergplaats zijn gebracht, dienen nu grondig gereinigd te worden. Goed reinigen en behandelen met roestwerende middelen verlengt de levensduur van de machines en de werktuigen aanmerkelijk. In de komende weken vindt U waarschijnlijk wel tijd om hier eens aan te beginnen. Heeft Uw gereedschap reeds een vaste plaats? Zo niet dan is het nu tijd om daarvoor een hoekje in te richten. Alles op een vaste plaats en goed overzichtelijk opgeborgen voorkomt veel ongenoegen, veel verloren tijd en veel chagrijn.

Veevoederkern.

Woensdagavond 26 november om half 8 ledenvergadering van de veevoederkern Boxtel in Café „De Adelaar", Baroniestraat.

De rayonassistent,
C. van Haperen.

INZENDING van ADVERTENTIES
's woensdags vóór 4 uur
★
INZENDING van COPIE uiterlijk woensdagvoormiddag.

Nieuws uit de omgeving

GEMONDE.

ST. NICOLAASOPTOCHT.

Begeleid door fanfare St. Lambertus zal St. Nicolaas a.s. zondag zijn traditionele tocht door Gemonde maken. De hoge gast zal 's middags worden afgehaald bij café Schellekens en daarna zijn rondgang door het dorp maken, welke feestelijke gebeurtenis besloten zal worden met een tractatie van de Gemondse jeugd in de Harmoniezaal.

FANFARE-NIEUWS.

Na de opname van het binnenkort uit te zenden radioconcert zal de fanfare een geheel nieuw programma in studie nemen. Dit jaar zal bij de organisatie van de donateursavonden worden afgeweken van de tot nu toe gebruikelijke gang van zaken. Het concert- en toneelprogramma zal straks nl. niet evenals voorheen gecombineerd gegeven worden, doch voor donateurs en belangstellenden zullen eerst drie toneelavonden worden verzorgd, terwijl op zaterdag en zondag voor donateurs een concert zal worden gegeven. Door deze splitsing wordt de duur van de uitvoeringen aanmerkelijk bekort en kunnen zowel het muziek- als het toneelprogramma ongestoord worden afgewerkt. Mettertijd zullen hierover nog nadere bijzonderheden worden bekend gemaakt.

ONGELUKKIGE VAL MET BROMFIETS.

Zondagmiddag kwam de heer G. Verhagen in de Dorpsstraat te vallen met zijn bromfiets toen hij slipte in de bocht nabij de pastorie. De artsen Romme en Prinsen verleenden eerste hulp en constateerden een hersenschudding.

R.K. BOERINNENBOND.

De door de R.K. Boerinnenbond georganiseerde Moederdag heeft een uitstekend verloop gehad. 's Morgens volgde na de gezamenlijk bijgewoonde H. Mis een koffietafel in de Harmoniezaal. Tijdens deze „feestvergadering" behandelde de geestelijke adviseur, Pater Ferdinand A.A., het onderwerp „Liefde, verkering en huwelijk", met welk betoog hij bij de aanwezigen een aandachtig gehoor vond. 's Avonds kwam men opnieuw bijeen voor een vergadering. De beknopte huishoudelijke agenda werd vrij vlot afgewerkt en gevolgd door een mooie uitvoering van de toneelclub.

ESCH.

WIT-GELE KRUIS.

Zondag 30 nov. a.s. houdt het Wit-Gele Kruis te Esch een algemene ledenvergadering in Café Versteijnen, 's voormiddags om half 12. Agenda: opening, notulen, benoeming nieuwe voorzitter, rondvraag en sluiting.

LIEMPDE.

TONEEL.

De bekende toneelvereniging „Kunst en Ontwikkeling" uit Schijndel, die einde 1958 haar 25-jarig bestaan hoopt te vieren, treedt zondag a.s. voor de eerste maal in Liempde voor het voetlicht en wel om 8 uur in de zaal M. de Punder, met de thriller „Het Geheim van Dr. Spencer".

Een toneelstuk dat door opvoeringen van beroeps- en amateurtoneel, alsook via radio en televisie, grote bekendheid heeft gekregen en met recht.

Deze oudste toneelvereniging uit Schijndel, die op vele plaatsen reeds met succes optrad, garandeert het publiek uit Liempde eveneens een goede uitvoering zondagavond.

TONEELUITVOERING K.A.J.

Op zaterdag 22 november brengt de K.A.J. afd. Liempde het aangrijpende toneelspel „De Zonen Stendhal" voor het voetlicht in zaal Amicitia te Liempde ten bate van het R.K. Jeugdhuis te Liempde.

5 december nadert!

Ieder jaar op vijf december
komt St. Nicolaas in ons land.
Dan bezoekt hij alle kind'ren
en geeft weer met gulle hand.

En zijn trouwe knecht is bij hem,
jullie weet wel, Zwarte Piet,
Die vooral heel goed zijn best doet
of hij stoute kind'ren ziet.

Ook Sint's mooie witte paardje
komt dit jaar weer met hem mee.
Vindt hij dan wat bij de schoorsteen,
is de schimmel ook tevree.

Weest dus kind'ren allen vrolijk,
zingt een lied voor Piet en Sint,
Want wie aan een ander mens denkt,
is de Sint zijn beste vriend.

Met St. Nicolaas is 'n cadeautje van de speciaalzaak altijd welkom!

Wij hebben een reuzesortering eersteklas merken op gebied van Cosmetica.

Eau-de-Cologne, Parfum, Luxe Poederdozen, voor vaste en losse poeder, Manicures, Massorettes, Toillettassen, Sets beauty Case, gevuld en ongevulde Dozen Zeep, Old Spice voor de heren.

De gehele collectie Italiaanse Toillettassen is thans voorradig.

Alles natuurlijk in de zaak van vertrouwen

Jo v. Grinsven-v. Summeren
Markt 15 – Boxtel – Tel. 620

EEN GOEDE FOTO
een passend
geschenk
Fotobureau „Het Zuiden"
Stationstraat 9, Telefoon 789, Boxtel

KONINKLIJKE KOUSEN- EN SOKKENFABRIEKEN
M. JANSEN DE WIT N.V.
SCHIJNDEL
vraagt voor directe indiensttreding
TWEE VROUWELIJKE KANTOORBEDIENDEN
Sollicitanten dienen in het bezit te zijn van het MULO-diploma en moeten in staat zijn om correct en zelfstandig te werken.
★ ★ ★
Aanmelden: dagelijks van 9—12 uur en van 14—17 uur en bovendien elke woensdagavond van 17.30—19.30 uur op de personeelafdeling te Schijndel.

Gevraagd voor onze ophaal- en besteldienst
Een net en welbespraakt persoon
Hoog loon plus provisie
Aanbiedingen Chem. Wassserij, Stoomververij en Fijnstrijkinrichting „Den Dries"
Fa. C. van Oerle Rijksweg 2 te Boxtel

Het worden dure dagen, let op Uw uitgaven!
VRIJDAG EN ZATERDAG
500 GRAM MAGER SOEPVLEES 2.35
„ „ VARKENSFRICANDEAU 2.68
„ „ VERSE WORST 1,65
Denk aan ons zeer voordelig lunchpakket
150 GRAM GEROOKTE WORST } van 1.88 samen
150 GRAM GEKOOKTE HAM } 300 gr. nu 1.50
Probeer onze echte **Brabantse Varkenszult,** puur varkensvlees, **70 ct. per 500 gram**
Fr. Baaijens-Frunt
Baroniestraat 99

Bij het waterschap „Het Stroomgebied van de Dommel" te Boxtel worden **twee** vrouwelijke administratieve krachten gevraagd in de rang van
typiste.
Diploma Mulo (A) vereist. Diploma machineschrijven strekt tot aanbeveling. Bovendien strekt voor één der twee functies enige boekhoudkundige kennis tot aanbeveling.
Bruto jaarsalaris van f 2175,84 tot f 3035,70 (zes eenjaarlijkse verhogingen van f 143,31).
Voor personen beneden 21 jaren vindt jeugdaftrek plaats. Schriftelijke sollicitaties vóór 1 december a.s. aan het Dagelijks Bestuur van voormeld waterschap, Molenpad 8 te Boxtel.

Gevraagd
enige nette meisjes en actieve jongens
voor montage-atelier
AANMELDEN dagelijks van 9—12 uur.
HEUSSEN'S GLOEILAMPENFABRIEK
Rijksweg 1 – Boxtel

St. Franciscusschool, Ons Doelstraat 15
vraagt **2 nette werksters**
Aanmelding bij het hoofd J. F. de Rooij
Ons Doelstraat 17 tussen 6 en 7 uur

Chem. Wasserij„ Den Dries"
Rijksweg 2 te Boxtel
vraagt voor direct:
een Kledingperster
een Japonnen Strijkster
Aanbiedingen: Kantoor „Den Dries" Boxtel van 9-12 en van 2-5 uur, Telefoon 232.

Ook voor U komt St. Nicolaas
in het Huis van de 1001 Geschenken
C. STEINMANN ★ **Rechterstraat 6 - Tel. 401**

Voor GERO ZILMETA en GERO ZILVIUM

slaagt U beter

in Het Huis van de 1001 Geschenken

★ ★ ★ ★ ★ **C. STEINMANN** **Rechterstraat 6 - Tel. 401**

Bij aankoop van een complete casette kunt U ook gebruik maken van het GERO Spaarcrediet. Gaarne zullen wij U hierover inlichten.

---

5 december staat voor de deur

„Hoor wie klopt daar" klinkt het straks in alle huizen. Dán gaan de pakjes open... de pakjes met de leuke geschenken, waar uw D.A.-drogist zo'n veelzijdige keuze in heeft.
Wacht met uw aankopen niet tot 't laatste moment. Ga vandaag nog kijken bij uw D.A.-drogist. De collectie is nu compleet en... u hebt dan nog de tijd om alle van een mooi rijmpje te voorzien!

Béter slaagt U bij

de D.A. DROGISTERIJ
LID „DROGISTEN-ASSOCIATIE"

M. Oliemeulen

Rechterstraat 37 **v. Merheimstraat 9**

Welkom in het LEERHUIS

Stap op Uw bromfiets, scooter of motor. Kom keus maken uit ons rijk assortiment beste en betrouwbaarste lederen kleding voor dames en heren. In ons klimaat onmisbaar. Spaart kleding, geld en . . . . gezondheid. Soepele betalingsmethode.

reeds vanaf 2.50 per week

het Leerhuis p/a Fa. H. VERHULST - MARKT 5 - 's-HERTOGENBOSCH TEL. 04100 - 6401

Bestel ook Uw brandstoffen voor Uw oliekachel of haard bij de vakman.
Gez. Brandstoffenhandelaren - Boxtel

KIJKEN wordt **KOPEN**
bij: *Fotohandel* **JANSSEN**
Prins Hendrikstraat 10 - Telefoon 604
▶ **Grote sortering St. Nicolaas-Geschenken**

IN 1 DAG 's-morgens brengen 's-avonds halen
Kunt U uw garderobe bij ons volledig laten chemisch reinigen.
Alleen op verzoek tot 1 januari 1959 gratis appêteren.

Rokken, Pantalons	f 1.75
Colberts	f 2.50
Mantels, Costuums, Winterjassen	f 4.00
Regenkleding	f 3.75

CHEM. WASSERIJ - STOOMVERVERIJ EN FIJNSTRIJK-INRICHTING
RIJKSWEG 2 – BOXTEL **„Den Dries"**

Zoekt U een WELKOM St. Nicolaasgeschenk?

Voor een grote sortering naar

FOTO-HANDEL
JOS. W. DE KONING
PASTOOR ERASSTRAAT 10

Sinterklaas Liedjes
16 nummers op een plaat voor slechts f 3,60

Sprookjes platen
volledige kinderhoorspelen voor slechts f 3,60

Platenrekken
voor 56 platen, slechts f 4,85

Wij hebben nog een beperkte voorraad **KLASSIEK KOMPAS** voor f 1,50

fa L. W. v. d. Broek
Clarissenstraat 3 (bij de Markt) Boxtel

Sinterklaas bij U thuis!
De verkennerij zorgt er voor.
Opgave bij **Chr. KEUNEN**
Mgr. Wilmerstraat 14
Telefoon 731

Zaterdag 22 november
RIKKEN
bij Bartje Dankers
Stationsplein 9
Aanvang 8 uur.
Waardebonnen als prijzen

RIKKEN RIKKEN
Zaterdag 22 november
aanvang 8 uur.
Café Huijberts
FELLENOORD
PRACHTIGE PRIJZEN

Vrijdag 21 november
RIKKEN
in Café v. d. Meijden
Fellenoord 6
(t.b.v. Biljartver. Poedelvrees)
● **Prachtige prijzen.** ●
EXTRA SERIEPRIJS !

R.K.S.V. „Boxtel"
Vrijdag 21 nov. om 8 uur
Rikconcours
in 't St. Paulus Jeugdhuis
Prachtige prijzen
Extra serieprijs

Zondag 23 november
groot Rikconcours
in Café van TRIGT
t.b.v. Biljartclub Groene Pommerans
Waardebonnen **Aanvang 8 uur**

Zaterdag 23 nov.
RIKKEN
in Café Versteijnen
TE ESCH
Aanvang half acht
EXTRA SERIEPRIJS

Zaterdag 22 november
RIKKEN
ten bate van de Fanfare
in Café Van Grinsven
Lennisheuvel
Aanvang 8 uur

HOUT: alle soorten timmerhout voor aannemers, knutselaars, thuiswerkers, boeren, etc. Ook eiken, limba, beuken, iepen, afzelia (dit hout werkt niet).
Hardboard, zachtboard, tegelboard, gaatjesboard, hornitex-plasticboard enz. Diverse soorten triplex.
LIJSTWERK: plinten, architraven, plafondtengels, hollatten, kwartrondjes, glaslatten etc. ★ Concurrerende prijzen. ★

Houthandel STEENBAKKERS
Stationstraat 58 – Tel. 266

OPHEFFINGS-UITVERKOOP

MET OFFICIELE TOESTEMMING VAN DE OVERHEID

Onze bekende KWALITEITSKLEDING moet weg!!
Wat zij opbrengt is nu bijzaak!

NIETS KUNNEN WIJ MEENEMEN!

¾ CORDUROY REGENMANTELS van 49,— NU	24,50
KINDER-REGENMANTELS nog enkele stuks, vanaf	5,90
Poplin DAMES-REGENMANTELS van 39,— NU	19,75
Ottoman REGENMANTELS van 42,50 NU	24,75
Cotton gabardine HEREN-REGENJASSEN geheel gewatteerd, van 47,50 NU	29,50
HEREN-REGENJASSEN kort of lang model, van 39,— NU	19,75
SUEDINE JACKS van 39,50 NU	19,75
DEMI-SAISONS nog enkele stuks van 69,— NU	39,00
Zuiver wollen GABARDINE JASSEN voor dames of heren van 105,— NU	59,00

HEREN-KOSTUUMS
van 69,— **NU 39,—**
van 79,— **NU 49,—**
van 95,— **NU 59,—**

HEREN-SPORTCOLBERTS en -BLAZERS
van 49,— **NU 25,—**
van 55,— **NU 29,—**

HEREN-PANTALONS
van 22,— **NU 11,50**
van 29,— **NU 15,—**

Enkele stuks WINTERJASSEN reeds vanaf **29,—**

Alle kortingen controleerbaar op de prijskaartjes
Betaling à contant **Geen thuisbezorging**

„HET REGENKLEDINGPALEIS"

HINTHAMERSTRAAT 92 – 's-HERTOGENBOSCH – TELEFOON 7748

No. 730 21 NOVEMBER 1958

Brabants Centrum

MUSEUMBEZOEK AAN HUIS

Veertig keer kunst in de kamer.

Ook in het komende jaar kan het museum weer veertigmaal bij U thuis komen, als U inschrijft op de radiocursus Openbaar Kunstbezit. Werken van Ruysdael en Picasso, Césanne en Terborg, Kees van Dongen en Breughel, Holbein en Mondriaan, dus van oude en moderne meesters, komen dan in de fraaist denkbare kleurenreproducties in Uw bezit, reproducties van sechilderijen, tekeningen, grafiek, beeldhouwwerk, enz. benevens de door deskundigen gegeven toelichtingen, die eerst via de radio te horen zijn en waarvan U later de gedrukte tekst ontvant.

Openbaar Kunstbezit wil het Nederlandse kunstbezit nader tot de Nederlanders brengen. De Stichting slaagt in haar taak, dank zij de medewerking van alle radio-omroepverenigingen, die ook voor het komende jaar weer zendtijd ter beschikking stelden. De gehele opzet bleek in te slaan: in 1957, het eerste jaar, waren er reeds 78.000 cirsusten, in het tweede jaar, 1958, waren er zelfs nog 20.000 meer, dus 98.000! Wel een bewijs, hoezeer men het initiatief heeft weten te waarderen! Openbaar Kunstbezit zoekt nog steeds naar nieuwe wegen. De musea thuis bij de radioluisteraars? Goed, maar dan ook de radioluisteraars thuis in de musea. Dus slaagde men erin, vrijwel alle Nederlandse musea te winnen voor het plan, alle cunrsisten een doorlopend, gratis toegangsbewijs te verstrekken! In 1958 kregen de cursisten voor het eerst zulk een waardevolle kaart, toegang verschaffend tot 52 Nederlandse musea; in 1959 zullen ze er opnieuw een krijgen. Het museumbezoek, dat in 1957 reeds gestegen was, als gevolg van het werk van Openbaar Kunstbezit, zal daardoor stellig blijven stijgen. Belangrijker dan de cijfers van deze toeneming is het feit, dat schoonheid, welke in onze musea ligt opgetast, ontsloten werd voor een nieuw publiek.

Stellig zullen ook velen van onze lezers voor de cursus 1959 willen inschrijven. Dat kan op eenvoudige wijze gebeuren: men storte ƒ 9,75 op postgirorekening 1665 van Openbaar Kunstbezit te Amsterdam, met vermelding: voor cursus 1959. Voor die ƒ 9,75 kan men dan in 1959 in tien maandelijkse zendingen de veertig kleurenreprodukties verwachten, de veertig toelichtende teksten en de fraaie linnen band met ringsysteem, die het geheel tot een waardevol boekwerk maakt.

Natuurlijk is het voor de stichting van heel veel belang, dat zij tijdig weet, hoe groot het aantal cursisten in 1959 zal zijn, de druk van de kleurenreproducties geschiedt met uiterste zorg en vergt dus veel tijd. Daarom schrijve men liefst nu meteen in!

De radiocursus begint op maandag 19 januari.

Tanden als briljanten
Tube 95-70 ct IVOROL

„Vogelvreugd" exposeerde

Zaterdag, zondag en maandag is in Zaal v. d. Aker weer de jaarlijkse tentoonstelling van „Vogelvreugd" gehouden. De tot deze vereniging behorende vogelliefhebbers hebben eer van hun werk gehad, want de keurmeesters, de heer Dilg uit Amsterdam (tropische vogels en bastaarden) en de heer Smit uit Eindhoven (kanaries), waren vol lof over de kwaliteit van de ingezonden vogels.

Dit compliment spreekt temeer, aangezien er buitengewoon streng gekeurd werd. Overigens was de tentoonstelling ook qua opzet en inrichting zeer lofwaardig te noemen. Dit getuigde ook Dokter Margry zaterdag in zijn openingswoord. En hij voegde er nog aan toe, dat met het streven om bij de expositie-opbouw steeds tot een climax te komen ook nu weer succes was geboekt.

Hij prees ook het initiatief van het bestuur van „Vogelvreugd" om de jeugd in de gelegenheid te stellen in klasverband deze tentoonstelling te bezichtigen en zodoende onze Boxtelse jongens en meisjes meer waardering voor al hetgeen leeft en groeit in de natuur bij te brengen. Hierna verklaarde hij de tentoonstelling voor geopend en werd een kijkje genomen in dit miniatuur vogelparadijs, waarin men schitterende collecties tropische vogels en bastaarden aantrof, evenals een groot aantal prachtige kanaries. Velen toonden nadien hiervoor nog hun interesse, zodat deze anders zo aan huiselijke sfeer en persoonlijke animo gebonden vrijetijdsbesteding nu ook eens een keer „openbaar" werd.

Moge dat voor de vogelkwekerij in het algemeen en voor deze vereniging in het bijzonder goede vruchten afwerpen!

De uitslag van de keuring luidt:

Kanaries: Kampioen A. Doggen met Oranje Rood Brons 89+ pnt.; 1e prijs 88 + pnt. J. v. Rijsingen met Citroengeel. 1e prijs M. v. d. Braak met Oranje Bruin 88+ pnt. 1e pr. M. Bergman met Wit 88+ pnt. 1e prijs M. Bergman met Oranje 88 pnt.

Bastaarden: Kampioen J. v. Gils met sijsbastaard 90 pnt. 1e prijs J. v. Gils met sijsbastaard 90 pnt.

Tropisch E.K. Kampioen F. Wijnen met Japans meeuwtje 86 pnt.; 1e prijs M. Bergman met Japans meeuwtje 82 pnt.

Tropisch O.K. 1e prijs J. Steenbakkers met tijgervinkje 92 pnt. 1e pr. J. v. Lee met Fisherie's 90 pnt. F. Wijnen 1e prijs met rijstvogel 90 pnt.

Uitslag trekking loterij.

De bezitters van de volgende lotnummers kunnen hun prijs tot 1 januari 1959 afhalen bij de Heer P. v. d. Aker, Baroniestraat 75:

82	95	137	202	205	250	253
285	306	325	340	376	402	409
435	440	490	502	529	532	577
579	692	794	857	901	923	931
974	1141	1267	1330	1346	1600	1657
1665	1810	1820	1946	2008	2107	2140
2145	2149	2128	2174	2176	2224	2323
2347	2410	2450	2497	2560	2654	2567
2623	2662	2899	2932			

TENTOONSTELLING „SUIKER" IN NATUURHISTORISCH MUSEUM.

Tot 15 december a.s. wordt in het Natuurhistorisch Museum te Tilburg de tentoonstelling „Suiker" gehouden.

De tentoonstelling behandelt de verbouw van suikerriet en suikerbiet. In aansluiting hierop wordt getoond het vrijmaken van de suiker uit deze planten en de verschillende producten, die op deze wijze ontstaan.

Tijdens de expositie worden toepasselijke films over de suiker vertoond.

PRIJSVRAAG VOOR DE JEUGD

Het was de avond van 5 december en in de huiskamer zaten de kinderen gezellig met vader en moeder om de tafel. Allen waren in een blijde stemming, want zo meteen zou Sint-Nicolaas met zijn zwarte knecht komen en dan..... dan zouden de cadeautjes worden uitgereikt.

Plotseling werd er op de deur geklopt en dadelijk was het stil in de kamer. In spanning keken de kinderen naar de deur. Vader stond op en deed de deur open. Een luid gejuich steeg op in de huiskamer, want daar stond de goede Sint met zijn knecht. Statig schreed Sint-Nicolaas naar binnen. Maar wat was dat? Zwarte Piet gleed uit op het gladde zeil en..... „boem"! daar lag hij en de grote zak met cadeautjes rolde over de grond. Alle pakjes vlogen in het rond.

De kinderen sprongen dadelijk op om te helpen. Toen zij de pakjes bij elkaar gezocht hadden, sprak Sint-Nicolaas tot hen. „Luister eens beste kinderen, zoals jullie zien, staat er op elk pakje een letter. Wanneer jullie die letters in een bepaalde volgorde achter elkaar leggen, waarbij één van die letters tweemaal moet worden gebruikt, kunnen die de eerste regel vormen van een bekend Sint Nicolaasversje. Proberen jullie het maar eens en voor degene, die het eerst de goede zin gevonden heeft, heb ik een aardig cadeautje".

Nu je begrijpt, dat de kinderen hun best deden. De pakjes werden op de grond gelegd en daar gingen ze passen en verschuiven. Zwarte Piet keek lachend toe. Het duurde een hele tijd, voordat de kinderen de juiste zin hadden gevonden.

Kunnen jullie ook de goede oplossing vinden? Schrijf de letters, die op de pakjes staan maar op een velletje papier, maar denk er om, één van die letters moet je tweemaal gebruiken. En onthoud ook goed, het moet de eerste regel worden van een Sint-Nicolaasversje.

Wie vindt de oplossing? Onder degenen die ons een goede oplossing toesturen zullen we een aantal mooie jongens- en meisjesboeken verloten.

WAT JULLIE MOETEN DOEN.

Als het je gelukt is om de letters op hun goede plaats te zetten, moet je het volgende doen:

1. Schrijf op een net vel papier de goede regel.
2. Vermeld daarop ook duidelijk je naam, adres en leeftijd (niet vergeten, hoor).
3. **Stop het papier in een enveloppe en schrijf daarop „Jeugdprijsvraag".**
4. **Bezorg de enveloppe vóór zondag 30 november a.s. bij Brabants Centrum, Molenstraat 19, Boxtel.**
5. **Alleen kinderen van 6 t.e.m. 13 jaar mogen eraan meedoen.**

In de krant van vrijdag 5 december a.s. zullen we bekend maken voor welke jongens en meisjes St. Nicolaas voor „'t heerlijk avondje" een surprise heeft bezorgd. Aan het werk nu..... en veel succes!

Als U 't vraagt aan d'oude Sint
Waar hij de mooiste spullen vindt
Dan is zijn antwoord dadelijk klaar
In den Ooievaar - In den Ooievaar
'n Keus als nergens, werkelijk hoor
Daar tegenover 't Postkantoor.

Copyright

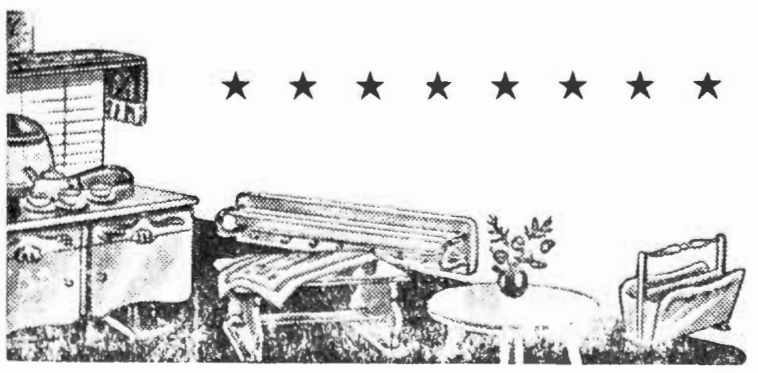

★ ★ ★ ★ ★ ★ ★ ★

Kom nu reeds kijken en kopen
Dan wint U prijzen met hopen.

▶ Voor 't winnende paard naar

In Den Ooievaar

SCHOENHANDEL VAN DER WEIDE
biedt U de grootste keuze in
★ PANTOFFELS ★
ROMIKA ROMIKA ROMIKA

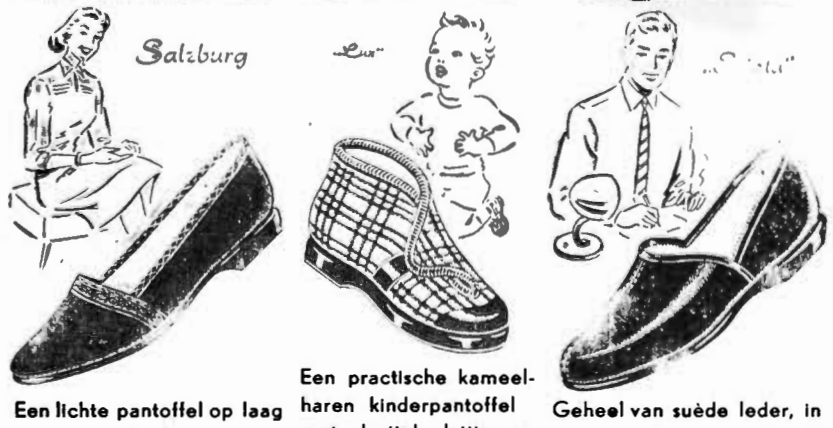

Een lichte pantoffel op laag steungevend hakje.
In rood en beige.
Maten 3— 8 **9.95**

Een practische kameelharen kinderpantoffel met elastiek sluiting en leder neusje.
20—35 v.a. **4.95**

Geheel van suède leder, in sahara, beige en zwart met teddy gevoerd. Licht als een veertje.
Maten 6—12 **19.90**
Idem in grijs met flanelvoering **9.95**

STATIONSTRAAT 24

Ziet onze etalage *Deelnemer winkeliersactie*

Ziet onze St. Nicolaaskrant, die deze week huis aan huis is bezorgd

C. STEINMANN ★ Het Huis van de 1001 Geschenken ★ Rechterstraat 6, Tel. 401

PAROCHIE-AGENDA

Laatste zondag na Pinksteren, 23 november 1958.

Parochie St. Petrus, Boxtel.

ZONDAG: De H.H. Missen zijn om half 7, kwart voor 8, 9 uur en om half 11 de hoogmis. HALF 7 gel. H. Mis voor overl. ouders Valks; Maria-altaar gel. H. Mis voor overl. ouders v. d. Ven; KWART VOOR 8 gel. jrgt. voor Henriëtte Vekemans-v. Lieshout; Maria-altaar gel. jrgt. voor Petronella v. Hal; H. Hart-altaar gel. H. Mis voor Adrianus v. Esch; H. Bloed-kapel gel. H. Mis voor Franciscus v. d. Velden; 9 UUR gel. H. Mis tot een bijzondere intentie; Maria-altaar gel. H. Mis voor Martinus Hubertus Giesbers; H. Hart-altaar gel. H. Mis voor Mechelina v. Kuringen; H. Bloed-kapel gel. H. Mis voor Adrianus v. d. Weijst en Maria v. d. Weijst-Janssen; HALF 11 hoogmis als gez. H. Mis voor het geestelijk en tijdelijk welzijn van onze parochie en van onze parochianen.

COLLECTE.

Vandaag, Emigratie-zondag, zal de eerste collecte zijn ten behoeve van het Fonds Geestelijke Verzorging van Emigranten. Wij bevelen deze collecte bijzonder aan in uwe milddadigheid. De tweede collecte zal zijn „VOOR DE KERKENBOUW IN ONS BISDOM". Ook deze tweede collecte wilt U natuurlijk wel gedenken, om de nood aan kerken in ons bisdom te lenigen.

LOF

Vandaag (zondag) en donderdag om 7 uur lof met rozenhoedje; vandaag wordt na het lof gezongen lied no. 46.

OVERIGE AGENDA.

Dopen: iedere dag van half 3 tot 3 uur; wij zouden onze gelovigen vriendelijk willen verzoeken een doop vooraf op de pastorie te komen melden.

Biechten: zaterdag van half 3 tot 4 uur en van 6 tot half 8.

H. Familie: a.s. vrijdag om 8 uur in de kerk.

N.B. Om de kostbare warmte in de kerk te houden zal het katechismusdeurtje voortaan gesloten blijven.

MAANDAG: KWART VOOR 7 gel. H. Mis voor Elisabeth Traa-Dolphin; HALF 8 gel. H. Mis voor Cornelis Johannes Maria v. Kessel; Maria-altaar gel. H. Mis voor overl. ouders Grillis v.w. hun verjaardag; H. Hart-altaar gel. H. Mis voor Paulus v. Heumen; HALF 9 gez. mndst. voor Maria Clercx; Maria-altaar gel. mndst. voor Elisabeth v. d. Heijden-Kerkhofs; HALF 10 gez. H. Mis voor de levende en overleden leden van het zangkoor.

DINSDAG: KWART VOOR 7 gel. H. Mis voor Alida Catharina Lohman; op het Maria-altaar gelezen jrgt. voor Geerdina v. d. Weide-v. Deursen HALF 8 gel. H. Mis voor Adriana v. Heumen-Timmermans; Maria-altaar gel. H. Mis voor Maria Deelen-Akkerman; HALF 9 gel. H. Mis voor Elisabeth v. d. Cuijk-v. d. Meerakker; HALF 10 gez. Huwelijksmis.

WOENSDAG: KWART VOOR 7 gez. jrgt. voor overl. familie v. Gestel; HALF 8 gel. H. Mis voor Henricus Verhagen; Maria-altaar gel. H. Mis voor overl. familie v. d. Meerendonk-den Dekker; H. Hart-altaar gel. mndst. voor Maria Voets-v. Nieuwburg; HALF 9 gel. H. Mis voor Maria Loerakker-v. Geel.

DONDERDAG: KWART VOOR 7 gel. H. Mis voor Petrus Martinus Voets; HALF 8 gel. H. Mis voor Gerarda Verhagen-Timmermans; Maria-altaar gel. mndst. voor Maria Clercx; H. Hart-altaar gel. H. Mis voor Johannes v. Liempt; HALF 9 gez. mndst. voor August Adam; Maria-altaar gel. H. Mis voor fam. Justinus v. d. Eerden.

Hedenavond om 7 uur lof met rozenhoedje; na het lof lied no. 102.

VRIJDAG: KWART VOOR 7 gel. mndst. voor Johannes v. d. Bruggen; HALF 8 gel. H. Mis voor Marinus v. Diessen en Cornelia Smulders; Maria-altaar gel. H. Mis voor Anna Gijsberdina Verhagen-Kusters; HALF 9 gel. H. Mis voor de Gebr. Antoon en Willem v. Haeren v.w. hun verjaardag; Maria-altaar gel. H. Mis voor Petrus Mertens en Maria v. d. Assum.

Hedenavond om 8 uur H. Familie in de kerk.

ZATERDAG: KWART VOOR 7 gef. gez. jrgt. voor Henricus Dekkers; Maria-altaar gel. H. Mis voor Anna Maria v. d. Sloot-Bevers; HALF 8 gel. H. Mis voor Huberdina v. d. Ven-Verheijen v.w. haar verjaardag; Maria-altaar gel. H. Mis voor Cornelia v. Houtum-v. Boxtel v.w. haar verjaardag; HALF 9 gel. jrgt. voor Cornelis Winkens en Hendrica v. Schijndel, de echtgenote.

Moeder-Geschenk
Babyderm-wiegje gevuld met artikelen voor Baby's huidje f 3.95

Zijn voornemens een christelijk huwelijk aan te gaan volgens het gebruik van onze heilige Moeder de Kerk:

Johannes Siemerink, uit deze parochie en Francisca Verhoeven, uit de parochie van het H. Hart te Boxtel; Gerardus Voets, uit deze parochie en Huberdina Op 't Hoog, uit de parochie van het H. Hart te Boxtel; Petrus Marinus Maria van Hees uit Tilburg en Gerda Theodora Maria Gerritsen, gewoond hebbende in deze parochie.

Dit is van hen de derde afkondiging.

Wij vermanen eenieder, die op de hoogte is van enig beletsel, dit ten spoedigste aan de pastoor bekend te maken.

Parochie H. Hart, Boxtel.

Vandaag gaat de eerste schaal voor de Kath. Emigratie-Stichting. De tweede schaal gaat voor de nieuwe parochiekerk in Boxtel.

Des avonds is het om zeven uur Lof met rozenhoedje voor het behoud van de vrede en voor de vervolgde kerk.

VRIJDAG is het des avonds om acht uur H. Familie voor de mannen in de Ark.

A.s. zondag zal de directeur van het nationaal bureau van het apostolaat des gebeds, de Zeereerw. Pater Jac. de Rooij S.J. in de parochiekerk in alle HH. Missen preken over het apostolaat des gebeds.

Direct na de Hoogmis van a.s. zondag bijeenkomst van de zelatricen van het apostolaat des gebeds in het klooster der E. Z. Ursulinen.

(Voor de gebruikers van het Berne-Missaal: zondag: laatste zondag na Pinksteren blz. 658; dinsdag: H. Catharina blz. 997; vrijdag: zoals zondag blz. 658).

ZONDAG: In de kerk: kwart over 7 l.d. voor Jan v. d. Sande-v. d. Biggelaar vw. de buurt; 8 uur l.d. voor overledene vw. een vriend (J. v. d. Staak); kwart over 9 l.d. voor overleden leden Boxtels gemengd koor; half 11 HOOGMIS voor levende en overleden leden van het parochiëel zangkoor.

In de Burcht (Kap. Ketelaars): 8 uur l.d. voor Josina v. d. Pas-Bijnen vw. de buurt; kwart over 9 l.j. voor overl. vader en zoon (P. v. Brunschot); half 11 l.d. voor Jo Bergwerff vw. de buurt.

MAANDAG: 7 uur l.j. voor Johanna Huijberts-Daniëls; zijaltaar l. mndst. v. Francisca v. Hal-v. Krieken; kw. voor 8 l.d. voor Aleida v. d. Ven-Zuidervliet; half 9 l.d. voor Gijsbertus v. Rooij en Henrica z.e.

In de Burcht: half 8 l.d. voor Andreas v. Etten-Nouwens.

DINSDAG: 7 uur gez. mndst. voor Christina Baaijens-v. d. Akker; zijaltaar l.d. voor Lambertus Willems, Johanna den Otter en Wilhelmus de zoon; kw. voor 8 l.d. voor Cornelis Voermans en Henrica Vervoort z.e.; half 9 l.d. voor Marinus Heeren-Cuppen.

In de Burcht: half 8 l. mndst. voor Anna de Klein-Elbersen.

WOENSDAG: 7 uur l.d. voor Petronella v. d. Sloot-v. Roosmalen en Adrianus de zoon; zijaltaar l.j. voor Leonardina v. Weert; kw. voor 8 l. mndst. voor Joannes Beaard-Jansen; half 9 l.d. voor Adrianus de Bie en Petronella de Bie-Schoones.

In de Burcht: half 8 l. mndst. voor Goverdina Steenbakkers-Boers.

DONDERDAG: 7 uur l.d. voor overl. fam. Siemerink-Verhoeven; zijaltaar l. mndst. voor Martinus Stoffels-Vlamings; kw. voor 8 l. mndst. voor Martinus v. d. Broek-Dekkers; half 9 l.d. voor Petrus Smetsers, Antonia v. Overdijk z.e. en Maria de dochter; half 10 gez. Huwelijksmis; kw. voor 11 gez. Huwelijksmis.

In de Burcht: half 8 l. d. voor overl. fam. v. d. Plas-v. d. Staak.

VRIJDAG: 7 uur l.d. voor Willem v. d. Louw en Maria v. Schijndel z.e.; zijaltaar l. mndst. voor Marinus Karssemakers-v. Breugel; kw. voor 8 l.d. voor fam. Langerwerf-v. Mensvoort; NEGEN UUR l.d. voor Henricus v. d. Meijden.

In de Burcht: half 8 l. mndst. voor Johanna v. Remunt-v. Dijk.

ZATERDAG: 7 uur l.d. voor Cornelis Pijnenburg en Francisca Dieden z.e.; zijaltaar l. mndst. voor Jan v. d. Staak; kw. voor 8 l.d. voor Gerardus v. d. Heijden en Maria Kronenburg z.e.; half 9 l.d. voor Antonius v. Grinsven en Clasina v. Nielen z.e.

In de Burcht: half 8 l. mndst. voor Theodora v. Kasteren-de Beer.

Kou en pijn wegwrijven met **DAMPO**

Parochie Maria Regina, Boxtel.

ZONDAG: 7 uur t.e.v. de H. Clemens uit dankbaarheid; kwart over 8 voor Johannes Wilhelmus van Liempt vanwege de kleinkinderen; half 10 voor het geestelijk en tijdelijk welzijn van parochie en parochianen, speciaal voor het parochiëel zangkoor en de leden ervan vanwege het feest van de H. Caecilia; 11 uur voor een overleden vader (D.).

EERSTE COLLECTE voor onze noodkerk.

TWEEDE COLLECTE voor de diocesane kerkenbouw.

's Avonds om 7 uur Lof met rozenhoedje.

MAANDAG: half 8 voor overleden vader (Vl.-M.).

DINSDAG: half 8 voor overleden familie.

WOENSDAG: half 8 voor overleden ouders Smeets.

DONDERDAG: half 8 voor Johanna de Greeff-van Exsel.

VRIJDAG: half 8 voor Bijzondere Intentie.

's Avonds om half 8 gezamenlijke Kruiswegoefening voor de overleden familieleden van onze parochianen.

ZATERDAG, Maria-zaterdag: half 8 voor Waltherus Petrus Ossenblok.

's Avonds om 7 uur Lof.

Er wordt biechtgehoord om 3 uur en om 5 uur en na het Lof van 7 uur, telkens zolang regelmatig wordt aangesloten.

Parochie H. Lambertus, Gemonde

Zaterdagavond 22 nov. biechtgelegenheid als gewoon.

ZONDAG: HH. Missen: 7 uur mndst. voor Johanna Teraa; half 9 voor Gerardus Wagenaars en Maria v. Zelst; 10 uur mndst. voor Wilhelmus de Laat-v. zang en H. Communie (niet eten na half d. Oetelaar; 10.50 uur Hoogmis in Volks-9) voor het welzijn van de Leden van cilia, de Patrones van de Kerkzang. het Zangkoor vw. het Feest van St. Cae-

In de avond om 10 min. vóór 7 uur Rozenhoedje, waarna oefening van de Kruisweg, voor hen, wier namen op het Zielboek staan.

MAANDAG: H. Joannes van het Kruis: mndst. voor Maria Catharina v. d. Ekart-Raymakers.

DINSDAG: H. Catharina: mndst. v. Antonetta v. d. Langenberg-Timmers.

WOENSDAG: H. Silvester, Abt: mndst. voor Martina v. Breugel-Wijdeven.

DONDERDAG: H. Oda van St. Oedenrode: mndst. voor Marinus v. d. Heuvel.

VRIJDAG: mndst. voor Hendricus Schellekens-de Laat.

ZATERDAG: Maria op zaterdag: mndst. voor Wed. Cornelia Bressers-van de Boom.

In het Klooster: maandag en dinsdag voor Adriaan Lavrijssen-Merkx; woensdag en donderdag voor Adrianus v. Amstel vw. de buren; vrijdag en zaterdag voor Elisabeth v. d. Velden-v. d. Sloot van de kleinkinderen.

MEDEDELINGEN:

1. Collecte voor de kerk en de kerkenbouwactie in ons Bisdom.
2. Kindermis: dinsdag en donderdag.
3. Schoonmaak der kerk bevelen wij aan: Betsie v. Oorschot en Sjaan Rijken.
4. Gedoopt: Johannes v. Gaal-Ceelen (13 nov.); Maria Geerts-Rijken (15 nov.); Gerdina v. Kuringen-v. Uden (overleden 13 nov.).
5. Op zondag 23 november — dus deze zondag — zal Sint Nicolaas een bezoek brengen aan Gemonde. Om 2 uur wordt Hij afgehaald in de Kaart door onze Fanfare. Om half 3 zal Hij de kinderen van de kleuterschool en de kleine die nog thuis zijn ontvangen bij Verbruggen. Daarna vertrekt hij naar Boxtel.

Het Wit-Gele Kruis zal zakjes verspreiden voor deze Sint Nicolaas-actie die door de leden van de Boerinnenbond worden opgehaald. De opbrengst is voor het behoeftige kind en tot bestrijding der onkosten.

Parochie H. Theresia, Boxtel.

ZONDAG: 7 uur jrgt. voor Ardina Huybers-van Esch; half 9 H. Mis voor Antonius Schalkx; 10 uur de hoogmis als jrgt. voor Adrianus van Beers.

De eerste schaal is ten behoeve van het Fonds Geestelijke Verzorging van Emigranten, en de tweede schaal is voor de Kerkenbouw in ons Bisdom.

Des middags geen Lof.

MAANDAG: kw. voor 8 H. Mis voor Gerarda Schellekens-Schalkx; om 10 uur gez. H. Mis t.e.v. de H. Cecilia vanwege het parochiëel zangkoor.

DINSDAG: kw. voor 8 jrgt. voor Johannes Vermulst en Philemina Rijnen de hsvr.

WOENSDAG: kw. voor 8 H. Mis v. Johanna v. Helvoort-Nooten.

DONDERDAG: kw. voor 8 H. Mis v. Johanna Maria Kruysen-v. Erp; om half 10 ontvangen het H. Sacrament van het Huwelijk: Martinus Nicolaas v. d. Pas en Maria Johanna Kruysen.

VRIJDAG: kw. voor 8 jrgt. voor Anna Maria van Grinsven.

ZATERDAG: kw. voor 8 H. Mis t.e.v. O. L. Vr. van Beauraing tot bekering der zondaars.

Gedoopt:

Petrus Henricus Maria zoon van Johannes van Grinsven en Catharina van der Linden.

Gelegenheid tot biechten:

Dagelijks voor de HH. Missen en zaterdagavond van 6 tot 7 uur.

Katechismusles op school:

Klas 3, 4 en 5: les 12.
Klas 6 en 7: les 18.

Leven met de Kerk:

Moeizaam is onze weg naar de hemel. Maar eens zal een stralend licht van boven ons belichten. God verschijnt dan in grote macht en majesteit om ons te oordelen. Geven wij ons daar nu reeds rekenschap van.

Parochie St. Jan's Onthoofding, Liempde.

Maandag tot zaterdag half 7 z. 7e voor Helena Andries v. Abeelen.

ZONDAG: half 7 l.m. tot welzijn der parochie; 8 uur l.j. voor Johanna Johannes Bax; 10 uur z.j. voor Anna Maria Hendricus v. d. Velden; om 3 uur het Lof.

In alle HH. Missen de 1ste schaal voor de R.K. Emigrantendienst, de zwarte buil voor de Kerkenbouw in ons bisdom.

MAANDAG: 7 uur z.m. voor de heer Antonius Bergeyk overleden te Best; 8 uur l.m. voor Petrus Kokshoorn overleden te Voorburg.

DINSDAG: 7 uur z.m. voor Antonius van de Pas; 8 uur l.m. voor Hubertus van de Laar vw. de familie.

WOENSDAG: 7 uur z.j. voor Willem Welvaarts; 8 uur l.m. voor Theodora Adrianus v. Kasteren.

DONDERDAG: 7 uur z.j. voor Catharine Wellem Welvaarts; 8 uur l.m. v. Josephus Schellekens en Maria de hsvr.

VRIJDAG: 7 uur z.m. voor de heer Antonius v. Bergeyk overleden te Best vw. het onderwijzend personeel der R.K. Jongensschool; 8 uur l.m. voor levende en overleden leden der proc. van Bokhoven.

ZATERDAG: 7 uur z. mndst. voor Johannes v. d. Vleuten; 8 uur l.m. voor levende en overleden leden der proc. van Beauraing.

In de Kapel der Eerwaarde Zusters:

Maandag 7 uur l.m. voor overleden fam. v. d. Dungen-v. d. Meyden; dinsdag 7 uur l.m. voor Engelbertus v. d. Velden en Antonius de zoon; woensdag 7 uur l.m. voor Johannes v. d. Vleuten als overleden lid: Moeder van Goede Raad; donderdag 7 uur l.m. voor Cornelis v. d. Boer-v. Eerd; vrijdag 7 uur l.m. voor Hubertus de Beer; zaterdag 7 uur l.m. voor Anna v. Zeeland; zondag 7 uur l.m. voor Gerardina Cornelis v. Heerebeek.

Parochie H. Willibrordus, Esch.

H.H. Missen om 7 uur, half 9 en om 10 uur Hoogmis. De tweede schaalcollecte is vandaag voor het Fonds Geestelijke Verzorging van Emigranten en tevens voor de Kerkenbouw in ons Bisdom.

Na de middag om 3 uur Lof met Rozenhoedje.

In de loop van deze week zal de boteromgang plaats hebben.

ZONDAG: 7 uur H. Mis voor overleden familie v. Esch-Verhoef; half 9 jrgt. voor Gerardina v. Schijndel-v. Dijk; 10 uur voor de levende en overleden leden van het Parochieel Zangkoor.

MAANDAG: 7 uur mndst. voor Michiel van den Aker; zijaltaar H. Mis voor Adriana v. Gemert-Heesakkers; 8 uur H. Mis voor de Parochie.

DINSDAG: 7 uur H. Mis voor overleden familie Hofmans-Bergman; 8 uur jrgt. voor Willibrordus Pijnenburg; half 10 gez. Huw.mis (Hofmans-Bergman).

WOENSDAG: 7 uur jrgt. voor Johanna Maria v. Vessem-v. Beurden; zijaltaar H. Mis voor Adriana v. d. Ven-v. d. Struijk; 8 uur H. Mis voor Antonius van Wagenberg vanwege het Liefdewerk t.e.v. O. L. Vrouw van Lourdes voor on- en minvermogende zieken.

DONDERDAG: 7 uur H. Mis voor Johannes Josephus van der Zanden; 8 uur voor Jan van den Aker; 10 uur gez. Huwelijksmis (v. d. Sande-v. d. Zanden).

VRIJDAG: 7 uur jrgt. voor Gerardina v. d. Pas-v. Son; zijaltaar H. Mis voor Engelina v. d. Ven-v. d. Pas; 8 uur jrgt. voor Anna Maria v. Bragt-v. Zeeland.

ZATERDAG: 7 uur jrgt. voor Wilhelmina v. Kasteren-Moonen; zijaltaar H. Mis tot bijzondere intentie; 8 uur mndst. voor Wilhelmina Vlassak-v. d. Bosch.

St. Charles, Hal, Boxtel.

Vanmiddag om half 6 lof met rozenhoedje.

Donderdag- en zaterdagavond om 8 uur lof.

Vrijdagavond om 8 uur Oefening van de H. Kruisweg voor de gelovige zielen.

Onder de H.H. Missen is de schaalcollecte voor het onderhoud van onze kapel en de 2e collecte is voor de kerkenbouw in ons bisdom.

De H.H. Missen van deze week zijn als volgt:

ZONDAG: om 7 uur voor de overl. ouders Doggen-Laarman; om half 9 voor de overl fam. Janssens-Otterbeek; om 10 uur tot zekere intentie.

MAANDAG: om 7 uur voor Koenraad van Erp te Haren overleden.

DINSDAG: om 7 uur voor overl. Heer Landschot; bijkapel voor de Heer Philipsen te Eindhoven overleden.

WOENSDAG: om 7 uur jrgt. voor Tonny Schaffer; bijkapel voor Johannes Geven.

VRIJDAG 21 NOVEMBER

opening van onze nieuwe toonzaal.

DE VERKOOP BEGINT ZATERDAG 22 NOVEMBER A.S.

PROFITEER NU VAN DE GELEGENHEID!

Door het in gebruik nemen van onze nieuwe toonzaal aan de **Dick Vlemminckstraat in Sprang-Capelle** hebben wij de beschikking gekregen over een ruime keuze HUISKAMERS, SLAAPKAMERS, BANKSTELLEN, VLOERBEDEKKING, GORDIJNEN, enz.

Bij aankoop van meubels en stoffering geven wij als openingscadeau een geheel gratis inrichting, inclusief gordijnen maken enz.

DAARBIJ ONTVANGT IEDERE KOPER EXTRA NOG 5 % KORTING

U behoeft maar K 4167—2405 te draaien en wij komen U gratis aan huis afhalen, ofwel U krijgt twee dagretours vergoed.

LEVERING DOOR GEHEEL NEDERLAND.

GEBR. KUYS

WONINGINRICHTING - KAATSHEUVEL

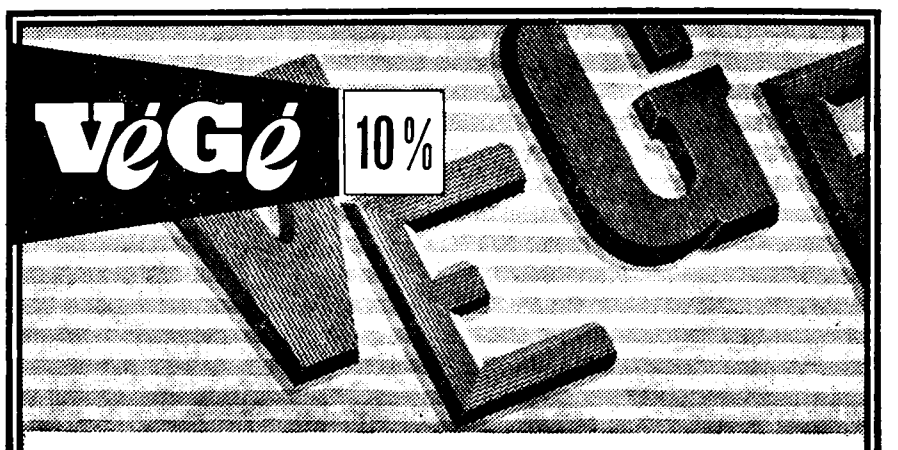

Banketstaaf bij een pak VéGé-Koffie (naar keuze) met 10% korting in geldzegels **39** cent

Borstplaat (200 gram) bij een pakje VéGé-Thee (naar keuze) met 10% korting in geldzegels **39** cent

Spekulaas (250 gram) bij een pakje VéGé-Cacao (100 gram) met 10% korting in geldzegels **39** cent

Chocoladeletters met 10% korting in geldzegels **55** cent

VéGé gulden met geldzegels! gulden met guldens! UNION EUROPÉENNE

14e JAARGANG No. 731 — 28 NOVEMBER 1958

Brabant's Centrum

Redactie en Administratie :
MOLENSTRAAT 19
TELEF. 513 — GIRO 277703

VOORHEEN BOXTELSCHE COURANT

Abonnementsprijs ƒ 1,95 per kwartaal (p. post ƒ 2,00)
Advertentieprijs : 10 ct. p. kol. mm.
Bij contract speciale tarieven.
Kleine advertentiën 7 ct. per woord.

KATHOLIEK WEEKBLAD VOOR BOXTEL EN OMGEVING

Gemeenteraadsvergadering

Wijziging in leges voor het rooien van planten en bomen uitgesteld

„Voorpootrecht" onderwerp van discussie

RAAD VAN BOXTEL SCHUWT CONFLICT MET MINISTER NIET !

In de laatstgehouden openbare gemeenteraadsvergadering werden door B. en W. aan de Raad een groot aantal voorstellen van formele en administratieve aard voorgelegd, waarvan sommige toch een opmerkelijk uitvoerige behandeling kregen.

Het eerste voorstel gold een driedelige wijziging in de „Algemene Politieverordening voor de gemeente Boxtel 1941". Zo werd geadviseerd de bepalingen voor nachtverblijf door ongehuwde personen van verschillende kunne te verscherpen; vervoer van pluimvee voortaan ook toe te staan van zonsondergang tot zonsopgang; voor de bewaring van brandbare olieën en vloeistoffen behoorlijk gesloten vaatwerk of metalen reservoirs te eisen. Na enige discussie over bepaalde juridische aspecten van de voorgestelde wijzigingen werden deze toch met algemene stemmen aangenomen.

Vervolgens werd door B. en W. voorgesteld om geen gevolg te geven aan de bij Koninklijk Besluit tot de Raad gerichte aanmaning om artikel 14a van de „Kindertoelageverordening 1954" in te trekken.

Bij Kon. Besluit van 8 sept. 1958, no. 12, was de Raad der gemeente Boxtel aangemaand om de bij raadsbesluit van 3 maart 1958 vastgestelde overgangsregeling — volgens welke voor het personeel dat op 1 maart 1958 in dienst der gemeente Boxtel was, de met 10 % verhoogde progressieve kindertoelagen blijven gehandhaafd — in te trekken. B. en W. verklaarden nu van oordeel te zijn, dat aan deze aanmaning geen gevolg dient te worden gegeven en dat zoveel mogelijk moet worden vastgehouden aan de oorspronkelijke opzet van het toekennen van een progressieve kindertoelage, zeker voor het personeel dat deze thans geniet. Enkele raadsleden bleken moeilijkheden te vrezen, nu tegen het zere been van de minister wordt geschopt, doch de voorzitter verklaarde dat meerdere gemeentebesturen een zelfde standpunt innemen en evenals Boxtel er zich van overtuigd houden, dat een eerlijke zaak als deze tot het uiterste verdedigd behoort te worden. Het voorstel verkreeg de volledige instemming van de Raad, voor wie het nu afwachten wordt wat van de zijde van het betrokken ministerie in laatste instantie gedecreteerd **wordt.**

Het voorstel om de leges voor het rooien en planten van bomen te wijzigen (ƒ 3,— per boom) deed in sommige kringen van de Raad nogal wat stof opwaaien.

Het lid v. Elk vond er althans aanleiling in om met 'n interessant betoog de onredelijkheid van het eeuwenoude voorpootrecht aan te tonen. Hij vond het nuttig om hiervoor de speciale aandacht te vragen van de voorzitter, omdat deze tevens lid is van de Tweede Kamer en derhalve in de gelegenheid verkeert te bevorderen dat dit voorpootrecht bij een speciale wet wordt afgekocht en afgeschaft. In een tijd waarin de overheid door de noodzaak van sluitende budgets misschien harde maatregelen moet nemen, waarbij wellicht eigendomsrechten worden „geschonden" welke door spaarzaamheid en vlijt zijn verkregen, achtte het lid v. Elk het veel minder ingrijpend voorpootrechten af te schaffen waarbij vruchten worden getrokken uit de bodem van de publieke weg. Tevens zou dan de logische lijn worden hersteld, dat in het algemeen de eigenaar van de grond ook eigenaar is van de opstand. De voorzitter verklaarde zich uitstekend in de gedachtengang van het lid v. Elk te kunnen plaatsen. Vele gemeentebesturen zouden het voorpootrecht graag afgeschaft zien. Oude rechten manen echter tot voorzichtigheid, zo waarschuwde hij. Het is geen sinecure correcties als deze in het burgerlijk recht aan te brengen. Niettemin achtte hij het door het lid v. Elk gestelde volkomen op zijn plaats, ook al had dit slechts zijdelings betrekking op de aanhangige kwestie.

Het lid Kurstjens diende op zijn beurt ernstige bezwaren in tegen de voorgestelde regeling. Bij het rooien van bomen voorzag hij weinig moeilijkheden met deze leges, omdat betrokkenen dan ook financiële voordelen genieten. Voor het planten van bomen achtte hij de voorgestelde verhoging echter niet bevorderlijk, omdat dan geen voordelen in concrete zin aanwezig zijn. Het zou te betreuren zijn indien hierdoor in bepaalde gevallen beplantingen (b.v. voor windbescherming of verfraaiing) achterwege zouden moeten blijven.

De voorzitter antwoordde hierop, dat de leges gezien dienen te worden als een vergoeding voor bepaalde administratieve werkzaamheden. Deze werkzaamheden zijn in beide gevallen van dezelfde aard en omvang en dienen dus gelijkwaardig te worden vergoed.

Het lid Kurstjens wilde dit niet ontkennen, maar meende dat het toch billijker zou zijn de leges te bepalen per groep te planten of te rooien bomen, b.v. ƒ 2,50 per 10 bomen, ƒ 5,— per 25 bomen enz. Dit zou z.i. een billijker vergoeding van de te verrichten administratieve werkzaamheden tengevolge hebben dan indien de leges per boom geheven worden. De voorzitter gaf toe dat dit een belangrijk nieuw gezichtspunt in deze aangelegenheid was, dat zeker waard zou zijn getoetst te worden aan de mogelijkheden voor practische toepassing. Hij wilde ruiterlijk erkennen, dat B. en W. deze oplossing in hun voorbespreking over het hoofd gezien hadden. Met goedvinden van de wethouders stelde hij voor om het onderhavige voorstel thans van de agenda af te voeren en straks in gewijzigde vorm opnieuw ter tafel te brengen. Hiermede gingen alle raadsleden accoord.

Intussen was door de leden v. Elk en Kurstjens nog geattendeerd op de onduidelijkheid van de term „langs openbare landwegen". Dit diende naar hun mening veranderd te worden in „op openbare landwegen", welke suggestie werd overgenomen. De heer De Visser had ook nog de opname van de z.g. „hardheids-clausule" in de verordening bepleit, maar de voorzitter repliceerde, dat zulks in het algemeen wel gewenst is maar beslist niet nodig in gevallen waar het heffing van leges betreft.

Bij de behandeling van het voorstel om de verkoopsprijs van bouwgrond, liggend aan de Boomstraat in Gemonde, vast te stellen op ƒ 1,50 per m², werden enkele belangrijke details besproken, zoals de wijze van bebouwing (v. Nistelrooy en Baayens) en de vaststelling van pootrecht (De Visser), terwijl het lid v. Nistelrooij bovendien een hogere prijs voorstond. Zijn voorstel hiertoe werd echter niet gesteund. De overige raadsleden achtten het beter zich tot het voorstel van B en W. te bepalen. Wat de aangeroerde details betreft: de beschikbare grond (1720 m² voor max. 4 woningen) zal per te bouwen woning verkocht worden om grondspeculaties te voorkomen; het al of niet aanwezig zijn van voorpootrecht zal tijdig bezien worden om deze moeilijkheid eventueel tijdig uit de weg te kunnen ruimen.

Hierna verklaarde de Raad zich ook accoord met het voorstel van B. en W. om een perceel bouwgrond, gelegen op de hoek Molenwijkseweg—Leenhoflaan (810 m² à ƒ 10,— per m²), te verkopen aan de heer J. A. F. v. Oerle, die af had moeten zien van de eerder voorgenomen aankoop van grond langs de Bosscheweg. Op het amendement van het lid Pastoor om in dergelijke gevallen de termijn van verplichting tot bebouwing van anderhalf jaar terug te brengen tot een jaar (zoals voorheen) werd gunstig beschikt.

Hierna passeerden enkele formele voorstellen de voorzittershamer: a. intrekking raadsbesluit betr. verlening van krotopruimingstoeslag (hetgeen voortaan geheel ten laste van het rijk komt); b. intrekking raadsbesluit betr. geldleningen (op grond van gewijzigde omstandigheden); c. vaststelling van de bedragen en vergoedingen voor de diverse scholen (g.l.o. ƒ 37,50 per leerling; v.g.l.o. ƒ 50,—; u.l.o. ƒ 64,—; b.l.o. ƒ 85,—).

Met de N.V. Bank voor Nederl. Gemeenten zal een geldlening, groot ƒ 60.000,—, worden aangegaan (looptijd 12 jaar, rente 4¾ %) voor de financiering van de aanleg van het tweede gedeelte van de persleiding voor het waterleidingbedrijf.

Het lid Pastoor gaf de voorzitter in overweging de financiële ontwikkeling nog even af te zien om eventueel een voordeliger lening te kunnen sluiten. De voorzitter achtte dit in het algemeen een juist standpunt, maar in het onderhavige geval is men gebonden aan de noodzaak van onmiddellijke financiering en moet gewerkt worden met de direct voorhanden zijn de middelen.

In een van de vorige raadsvergaderingen was besloten met de fa. v. Lanschot te Den Bosch een rekening-courantovereenkomst aan te gaan voor een renteloos crediet van ƒ 11.500,— ter voorlopige financiering van de kosten van aanleg van waterleiding in onrendabel gebied (met name in de Heistraat waar voor de heer J. C. v. Lanschot een villa in aanbouw is). Bovengenoemd besluit kon thans weer worden ingetrokken, omdat de leiding is gelegd als werk voor derden en geheel door de fa. v. Lanschot zelf betaald. De heer v. Elk juichte deze door hem destijds reeds voorgestelde maar toen onredelijk genoemde gang van zaken toe, omdat het gemeentebestuur hierdoor financieel onafhankelijk is kunnen blijven en geen risico's loopt.

De voorzitter achtte deze methode in beginsel ook juister doch verwachtte, dat in de praktijk het verschil practisch nihil zal blijken omdat voor dit object subsidiëring te verwachten is, die straks uiteraard de heer v. Lanschot toekomt.

Het werk is inmiddels reeds uitgevoerd Een bedrag van ƒ 24.650,— werd op de begroting gebracht voor de verbouwing van de St. Aloysiusschool (Mijlstraat), die uitgebreid zal worden met een hoofdenkamer, een leerm. berging alsmede toilet- en kleedruimte.

Voor de bouw van een houten kleuterschool te Gemonde werd ƒ 54.000,— gevoteerd. Het lid Habraken zei het te betreuren, dat slechts een houten gebouw wordt toegestaan. De bouwkosten hiervan vermeerderd met de onderhoudskosten zouden z.i. de financiering van een permanent stenen gebouw nabij komen. De voorzitter verklaarde ook niet helemaal bevredigd te zijn door deze oplossing, evenmin als het betrokken schoolbestuur, dat echter geen andere keus gelaten is. Overigens meende hij toch wel de garantie te kunnen geven, dat het ontworpen gebouw beslist duurzaam en mooi zal blijken te zijn.

Het lid De Laat had geconstateerd, dat voor de totstandkoming van deze kleuterschool in 't kerkdorp Gemonde in belangrijke mate bemiddeld was door de Dienst voor Gemeentewerken. Hij adviseerde om hiervoor voortaan derden in te schakelen en de betreffende dienst de handen vrij te laten houden voor ander werk dat beter past in het kader van de toch al overbelaste gemeentelijke technische staf. De voorzitter gaf toe, dat hiernaar in het algemeen wel dient te worden gestreefd, maar dat in uitzonderingsgevallen wel eens bemiddeld wordt om belangrijke kostenbesparingen te verkrijgen.

Voor het bouwen van 2 serres aan de woningen Grote Beemd 7 en 9 stelde de Raad ƒ 3270,— beschikbaar die via een huurverhoging van ƒ 125,— per jaar over de belanghebbenden zullen worden omgeslagen.

Voor de verbetering van vloeren in de St. Theresiaschool werd ƒ 12,50 op de begroting gebracht.

Tenslotte besloot men de gemeentebegroting nog te wijzigen, vanwege de kosten verbonden aan het maken van een stamriool naar de door het Waterschap te bouwen zuiveringsinstallatie alsmede aan de aansluiting op de riolering van Missiehuis St. Theresia en Huize De La Salle. Hiermede zal het kapitale bedrag van ƒ 198.110,— + ƒ 91.725,— = ƒ 289.835,— gemoeid zijn. Door het Ministerie van Volksgezondheid en Sociale Zaken is toegezegd minstens 75 % van deze som te subsidiëren. De aansluiting van het Ziekenhuis op de riolering kon wegens bijzondere omstandigheden onmogelijk in dit plan worden opgenomen, hoe urgent deze aansluiting ook is. Hiervoor zal met spoed naar een andere oplossing gezocht worden.

Naar aanleiding van dit punt somde het lid De Laat nog enkele gevallen op, waarin enerzijds van industriële en particuliere, anderzijds van gemeentelijke nalatigheid sprake zou zijn. De voorzitter beloofde zulks te laten onderzoeken.

Bij de Rondvraag kregen de raadsleden weer wat meer discussie-armslag dan voorheen en dientengevolge werden diverse gemeenteperikelen onder de loupe genomen. Onder meer werd door het lid De Laat medegedeeld, dat de nieuw te bouwen flats geheid zouden moeten worden. Hij stelde de vraag of de meerkosten daarvan verdisconteerd zullen moeten worden in de huren, hetgeen hij dan toch wel 'n zeer ernstige consequentie vond. De voorzitter zag deze aangelegenheid nog niet zo somber in, maar vond het bezwaarlijk staande de vergadering nadere toelichting te geven. Er kwamen nog meer huurprijsproblemen om de hoek kijken, hetgeen het lid v. Elk ertoe bewoog een lans te breken voor het eigen woningbezit. Het lid Baayens informeerde of in het kader van de plannen voor winkelflats ook particuliere initiatieven ontplooit konden worden, hetgeen bevestigend beantwoord werd. Belangstellenden kunnen zich melden bij het gemeentebestuur.

Omstreeks half 10 werd de openbare vergadering gesloten en ging de Raad over tot besprekingen in meer vertrouwelijke sfeer.

Agenda

SPREEKUREN WETHOUDERS.

Wethouder Valks: maandag van 10—11 uur op het adres Burgakker 5.

Wethouder v. d. Meijden, woensdag van 2—3 uur ten gemeentehuize.

Wethouder v. d. Krabben: zaterdag van 10—11 uur v.m. ten gemeentehuize. (Niet voor woningruimte).

Katholieke Filmactie

Sir John Nott Hower, hoofd van Scotland Yard, verklaarde 16 maart van dit jaar voor de Engelse televisie, dat de misdadigheid in Engeland gedurende de afgelopen twee jaar toegenomen is. De oorzaak hiervan zag hij in de vertoning van steeds meer films, waarin de held een misdadiger of een sociaal onevenwichtig mens is.

In de Verenigde Staten is het al niet veel beter. De misdadigheid onder de achterbuurtjeugd der grote Amerikaanse steden kan niet alleen verklaard worden door het feit, dat zij bijna geen of helemaal geen „thuis" hebben. Al vervelen jongens van tien, twaalf jaar zich nog zo ontzaglijk, ze komen niet uit zichzelf op het idee om roofovervallen en zelfs moorden te plegen. Natuurlijk leren ze hier ook veel van elkaar, vooral wanneer ze bendes gaan vormen. Maar de voornaamste oorzaak moet waarschijnlijk gezocht worden in de suggestieve kracht van de film, in dit geval van de gangsterfilm.

De greep, die de film op de mens heeft, kennen we uit ervaring. Wanneer we uit de bioscoop komen, hebben we het gevoel alsof we uit een diepe droom ontwaakt zijn. De film is als een spannend boek of een boeiende vertelling, ja nog meer: we horen niet alleen het verhaal, maar we zien het ook, het is alsof we het zelf meemaken, alsof we erbij tegenwoordig zijn. Een film spreekt veel gemakkelijker aan en grijpt ons meestal veel dieper dan een boek. Dit is de kracht, maar ook het gevaar van de film.

In talloze films wordt om het publiek tegemoet te komen, een vertekening, een vervlakking van het leven gegeven: weelde is normaal en goed, de eerlijke man heeft maar één antwoord: de vuist op de kaak van zijn tegenstander, de belangrijkste sensatie van het leven is de sexuele ervaring, echtscheiding is zo erg niet, en wat in de meeste films als „liefde" voorgesteld wordt, heeft weinig of niets met echte liefde te maken, maar is in feite niets anders dan egoïsme. Kortom, een vervalsing van alle natuurlijke waarden. Het hele probleem ligt hierin, dat het publiek nu eenmaal bedrogen wil worden. Als men geen slechte films ging zien, zouden ze ook niet gemaakt worden. En als er een grotere belangstelling was voor goede films, zouden er meer films komen als „Dagboek van een dorpspastoor", „Fietsendieven" enz.

Een goede film behoeft dus helemaal niet per se een godsdienstig thema te behandelen. Alle films zijn goed, die ons tot een beter mens maken, of het nu een ontspanningsfilm is of een film met ernstig karakter. Een goede film geeft het leven zoals het werkelijk is, met lief en leed.

De christen heeft een eigen verantwoordelijkheid op het gebied van de film. Als we onze verhouding tot God ernstig nemen, kunnen we niet naar iedere film gaan. De ouders moeten het bioscoopbezoek van hun kinderen controleren. En onze verantwoordelijkheid wordt nog groter, nu de televisie de film in onze huiskamer brengt.

Zeker, er is een rijkskeuring. Maar deze kan alleen de meest verderfelijke films weren. Zo kunnen twijfelgevallen niet verboden worden. Dit minimum is een onvoldoende bescherming. Daarom moet ook hier de kerkelijke overheid voor het geestelijk heil van de gelovigen waken. De pausen hebben dan ook aan de bisschoppen opgedragen, dat er instituten — zoveel mogelijk landelijk georganiseerd — voor katholieke filmactie zouden worden opgericht. Het doel van deze instellingen is tweevoudig: de katholieken beschermen tegen de slechte film door een keuring op katholieke grondslag, en het bevorderen van de goede films, waarmee nauw samenhangt de zorg voor de filmopvoeding van het katholieke publiek.

In Nederland wordt door de katholieke filminstituten prachtig werk geleverd. De keuring der film is in handen van de Katholieke Film Centrale (K.F.C.), die oordeelt over de toelaatbaarheid van de film. Naast de K.F.C. bestaat de Katholieke Film Actie (K.F.A. Zij recenseert de films op hun waarde, geeft het tijdschrift „Filmforum" uit een geeft vormingscursussen over film, om hier slechts enkele aspecten van het veelzijdig werk der K.F.A. te vermelden.

De film is een probleem, dat zeer eigen is aan onze tijd. Voor allen die op enigerlei wijze bij de film betrokken zijn, zullen wij volgens het verlangen van het Apostolaat der Gebeds deze maand ons bidden, werken en lijden van elke dag verenigen met Jezus' Kruisoffer.

ZONDAGSDIENST DER ARTSEN

aanvangende des zaterdags 's namiddags 5 uur eindigende 's maandagsmorgens 8 uur.

ZONDAG 30 NOVEMBER

UITSLUITEND VOOR SPOEDGEVALLEN

DOKTER VAN GROENINGEN

Stationstraat 30 Telefoon 484

SURPRISE

Hoewel onze vaderlandse hemel maar zelden „schoon" is, blijven we toch hardnekkig geloven, dat in de komende dagen trouw iedere avond de maan door de boomen zal schijnen. Wij doen zulks, omdat sedert onze prilste kinderjaren de komst van de Goedheilig Man, Sint Nicolaas, onmogelijk los gedacht kan worden van het bleke licht, dat Hem de halsbrekende tocht over de daken moet vergemakkelijken.

Wij achten de maan in de week, die aan pakjesavond voorafgaat, wel uitzonderlijk bevoorrecht. Zij ziet namelijk bij herhaling iets, dat nog nimmer een mensenoog heeft mogen aanschouwen: een vijftien eeuwen oude prelaat, die zonder een zweem van ruimtevrees, gezeten op een blanke schimmel, slechts gestut door een gulden kromstaf en geleid door een feilloos gevoel voor braafheid, de schoorstenen „doet" om in de huiskamers daaronder klompjes vol te rijden. En dat bij weer en wind. Ja zelfs bij oorlogsgeweld, zoals duidelijk gebleken is in de jaren 1940—1945!

Toen we heel klein waren en álles nog geloofden wat grote mensen ons van St. Nicolaas vertelden, hebben we de gemijterde dakenruiter wel eens proberen te verschalken. Steeds echter tevergeefs. We hebben hem nooit ge, zien tenminste niet op de daken. Als we naar buiten gluurden wás hij er net nog niet of net weg. De reden hiervoor moet gezocht worden in het feit, dat Sinterklaas zich als geen ander „gedekt" weet te houden en liever niet in de gaten loopt.

Als kleuters hebben we bij deze karaktertrek nooit stilgestaan. Het enige dat ons interesseerde was hoe we de koek konden verdienen en de gard ontlopen. De persoonlijkheid van de Kindervriend liet ons, eerlijk, volkomen koud. Eerst later, veel later, zijn we ons daarin gaan verdiepen. Toen zijn we de Sint zoals dat heet, psychologisch gaan benaderen, met als gevolg, dat zijn gave menselijkheid ons meer ging boeien dan de verrassingen die Hij nog steeds is blijven brengen, en waarvoor Hem vanaf deze plaats hartelijk dank wordt gebracht. Door veel nadenken — beter zou het zijn in verband met het gewijde onderwerp van „mediteren" te spreken — werd het ons duidelijk dat Sint Nicolaas eigenlijk niets anders is dan de verpersoonlijkte goedheid (het pleit voor de Nederlandse bisschoppen dat die goedheid getooid werd met de mijter!!!), die er de grootste waaghalzerij voor over had om zonder dikdoenerij en opgezette borst de mensen blij en gelukkig te maken. Goedheid, die over alle geschillen en veten heen, middelen zoekt om iemand te doen glimlachen. Goedheid, die de hele beurs omschudt om gul te kunnen geven. Goedheid, die overal wil venrrassen zonder ergens gezien te worden. Goedheid eindelijk, die aansteekt en besmet.

Het kan ons nu niet meer schelen of de Sint al dan niet op een schimmel rijdt, al dan niet over de daken hobbelt, al dan niet door de schoorstenen afdaalt. Het kan ons zelfs niet schelen of Sinterklaas in feite oom Piet is, broer Toon, tante Leida of Oma Pietersen. Het kan ons niet schelen of hij uit Spanje komt of uit Madagascar, uit de Bommelerwaard of uit de Oeral. Het kan ons niets schelen of zijn baard van vlas is of engelenhaar, zijn mijter van zij of boterdozenkarton. Het enige dat voor ons van belang is, is de vraag of we op 5 december te maken hebben met de échte Sinterklaas, d.i. met de echte menselijke goedheid, de echte naastenliefde. En daarom dit gebedje tot de heilige Bisschop, Nicolaas, die vanuit de hemel met vreugde zal neerzien op de geestdrift waarmee de mensen op de aarde diep beneden hem zijn voorbeeld zullen gaan volgen:

„Grote Sint, vind het goed dat wij ons op 5 december met Uw bisschopsmuts gaan tooien en pakjes gaan maken met Uw naam als afzender erop. Zegen alle goede wil die daaraan te pas komt, en verkrijg door Uw voorbede bij God, dat onze devotie tot U een heel jaar mogen duren, d.w.z. 365 dagen lang met in de schrikkeljaren nog één dag erbij. En help ons, het allemaal echt te mogen menen. Amen".

WIJSGEER.

Voorleesverhaal

Hoe Sinterklaas zwart en Zwarte Piet wit werd

O, wat was het een drukte in de bakkerij van bakker Kneedgraag! En geen wonder: morgen zou het immers 5 december zijn, de verjaardig van Sint Nicolaas. Dan zou de Sint komen in bijna alle huizen van heel Nederland. En dan was het overal feest. Ook voor Marja, Rinus en kleine Jan, de kinderen van de bakker. Ze verlangden er zo verschrikkelijk naar, dat het toch maar morgen was! Ze konden er bijna niet van slapen. Bakker Kneedgraag verlangde er zelf ook naar. Dat was niet omdat de Sint dan zou komen, maar omdat de drukte dan voorbij zou zijn. Want de bakker was zo verschrikkelijk moe. Hij viel bijna om van de slaap.

Hoe dat zo kwam? Wel, de bakker had de laatste week bijna niet geslapen, zo druk was hij geweest: En met zijn knecht Janus was het al precies zo. Janus zou bijna vergeten grapjes te maken bij zijn klanten. En dat vonden de mensen helemaal niet leuk, want ze mochten Janus graag. Gladjanus noemden ze hem. Maar als hij geen grapjes maakte, zeiden ze gewoon Janus.

—o—

Bakker Kneedgraag had nog een ouderwetse bakkerij. Het was er altijd erg gezellig. Als de bakker aan het werk was, zong hij het hoogste lied. En Janus sloeg op het deeg, dat het klapte.

Kneedgraag bakte geen taartjes en allerlei andere lekkere lingen. „Ik ben broodbakker", zei hij. En daarom bakte hij alleen maar brood. Maar dat brood was zo lekker, dat de mensen het allemaal erg graag lustten.

Soms vroegen ze wel eens aan Gladjanus: „Waarom bakt je baas toch geen koekjes en taartjes? Die willen we ook graag van hem kopen". Dan grinnikte Janus maar een beetje en zei hij: „Daar heeft mijn baas geen tijd voor". Dat begrepen de mensen niet. Maar ja, er was nu eenmaal niets aan te doen.

Dan werd het winter. November kwam in het land. Buiten was het koud en guur. De wind huilde door de bomen en gierde om de hoeken van de dorpsstraat. En dan wisten de mensen: nu kunnen we koekjes kopen van Gladjanus. En kiezen hoeven we niet, want hij heeft maar één soort: speculaasjes.

„Ja mensen", zei Gladjanus dan, „'t is weer lekker hoor! speculaasje van mijn baasje". Nu,, dat ze lekker was, wisten de mensen wel. Dat hoefde Gladjanus er echt niet bij te zeggen. Iedereen kocht een half pond en sommigen zelfs een pond. En de mand van Gladjanus was al gauw helemaal leeg. Hij kon die dag verder alleen nog maar brood verkopen. De speculaas was op. „Maar morgen is ze er weer, mevrouw. En dan bent u aan de beurt", zei Gladjanus dan. En als Janus thuiskwam met de broodmand, ging hij gauw weer zijn baas helpen, om speculaasjes te maken voor de volgende dag.

—o—

Toch was de bakker nog nooit zo druk geweest als dit jaar. Hij wist niet, hoe hij alles klaar moest krijgen.

Hoe dat zo kwam! Wel, bakker Kneedgraag had er een nieuwe klant bij gekregen. En geen gewone klant, maar een heel bijzondere. De nieuwe klant had geen half pond speculaas besteld en ook geen pond, maar veel, veel meer, En hij had gezegd: „Kneedgraag, je moet niet alleen kleine speculaasjes voor mij bakken, maar ook grote, wel zo groot als een pop." Dan heten ze ook geen speculaasjes meer, maar speculaaspoppen.

En weet je nu al, wie die nieuwe klant was? Ja, dat was Sint Nicolaas zelf. „En hoor eens, Kneedgraag", had de Sint gezegd, „de avond vóór mijn verjaardag moet alles klaar zijn. Dan kom ik met Piet om alle speculaasjes en alle poppen op te halen".

—o—

Maar nu, op de laatste dag vóór Sints verjaardag, stonden al een heleboel zakken met speculaasjes netjes in de rij. En er lagen wel tien, twintig, dertig, nee, nog veel meer speculaaspoppen netjes naast elkaar op de bakkersdis. Grote poppen en kleine poppen waren het. Maar de allergrootste was bijna net zo groot als kleine Jan, het broertje van Marja en Rinus.

Bakker Kneedgraag had aan de kinderen verteld, dat Sint en Piet straks zouden komen om alles op te halen. „Krijg Jan een dootje van Sintekaas?" had kleine Jan tegen zijn vader gezegd: Mamma had pappa eens aangekeken. En die zei tegen Jan: „Nee Jan, vandaag niet. Morgen krijgt Jan misschien een dootje van Sinterklaas. Maar dan moet Jan heel zoet zijn". „Jan zoet zijn, hè? had de kleine bengel gezegd. Hij wist helemaal niet wie Sinterklaas was, want hij had hem nog nooit gezien.

Marja en Rinus wel. Maar die waren ook al een stuk groter dan kleine Jan.

—o—

Daar ging de winkelbel weer eens. Die hal al wel honderd keer gegaan deze middag. Het leek wel, of alle mensen boodschappen moesten doen vandaag. Moeder Kneedgraag slofte weer naar de winkel. Maar wie stonden daar nu? Sint Nicolaas en Zwarte Piet!

Toen Sint en Piet langs de huiskamer kwamen, keken er drie kinderhoofdjes nieuwsgierig om de hoek van de kamerdeur. Dat waren natuurlijk de hoofdjes van Marja, Rinus en kleine Jan. O, wat was Sint Nicolaas toch een grote man. En wat zag hij er oud uit! Zijn haar was helemaal wit. En zijn gzicht was wit, met een heleboel rimpeltjes. En zijn baard was nog witter dan wit. Die was eigenlijk het witste van alles.

En wat was Zwarte Piet toch zwart. Zijn hoofd was zwart, zijn haar was zwart, zijn handen waren zwart, zijn benen waren zwart, hij was helemaal zwart. Alleen zijn lippen waren rood. En zijn ogen waren wit. En die ogen rolden door zijn hoofd als knikkers in een potje. En hij glom als een spiegel, die Zwarte piet. Vol ontzag keken de drie kinderen van bakker Kneedgraag naar de oude bisschop en zijn jonge knecht.

—o—

Toen kleine Jan Sint Nicolaas zag, wou hij eerst zeggen: „Dag Sinterklaas, krijg Jan een dootje?" Maar toen de kleine baas die zwarte Zwarte Piet zag, met zijn rollende ogen, schrok hij zo, dat hij gauw zijn hoofd terugtrok en wegkroop onder de tafel. Hij stootte zijn hoofdje ook nog, zodat er een grote bult op kwam. „Jantje bang" huilde hij. „Jantje wil niet Zwarte Piet. Jantje wil dootje".

Maar Sint Nicolaas deed net of hij niets merkte. Vandaag was de Sint ook nog niet jarig. Morgen, dan kwam het feest en dan zou hij ook komen bij de kinderen van bakker Kneedgraag, bij Marja, Rinus en kleine Jan. Nu stapte de Sint alleen maar naar de bakkerij om te halen wat hij besteld had. „Piet, pak alles maar in", zei de Sint tegen zijn zwarte knecht, toen bakker Kneedgraag alle zakken met speculaasjes en alle poppen had laten zien. Sint betaalde de bakker en fluisterde hem in het oor: „Morgenavond komen wij terug voor Marja, Rinus en kleine Jan".

—o—

Eindelijk werd het 5 december. Marja, Rinus en kleine Jan mochten wat langer opblijven. Kleine Jan ging al vast maar weer onder de tafel zitten. „Jantje bang, Jantje niet Zwarte Piet, Jantje dootje". Maar moeder nam hem op schoot en zei: „Jantje hoeft niet bang te zijn. Jantje is een zoete jongen. En straks krijgt Jantje een dootje".

Daar werd aan de deur van de bakkerij gerammeld. Ze schrokken er allemaal van. Vader liep naar de bakkerij en moeder ging mee. Jantje hield zich stevig aan moeder vast en hij kroop weg achter moeders rok. En Marja en Rinus keken voorzichtig om de hoek van de kamerdeur. „Dag Sinterklaas", hoorden ze zeggen. „Komt u binnen". „Heel graag", zei de Sint. „Maar u weet toch wel, dat Piet het liefst door de schoorsteen naar binnen komt. Zelf rijd ik ook wel graag met mijn schimmel over het dak. Maar er staat vanavond zoveel wind, dat ik het echt te gevaarlijk vond. Maar Piet is een waaghals. Die is toch op het dak geklommen. Laten we maar eens kijken, waar hij blijft". En Sint liep naar de bakkersoven toe. Daar had je immers de grote schoorsteen, waar overdag de rook van de oven door naar buiten moest.

En jawel hoor, terwijl Sint Nicolaas al bezorgd naar boven keek, hoorden ze allemaal gestommel op het dak. Marja en Rinus waren ook wat dichterbij gekomen en kleine Jan keek voorzichtig om het hoekje van moeders rok naar de grote witte Sint.

—o—

In de schoorsteen was het zo donker, dat je niet, maar dan ook helemaal niets kon zien. Op eens dacht bakker Kneedgraag aan de grote vette worsten, die in de schoorsteen hingen om gerookt te worden. „Sint, m'n worsten!" riep hij. Maar het was al te laat. Een hevig gekraak, geproest, gesteun en geglij in de schoorsteen maakte, dat niemand de woorden van de bakker hoorde. Vette zwarte worsten en stukken hout vielen links en rechts neer. Grote wolken en stukken roet stoven om Sint Nicolaas en de anderen heen.

Maar de Sint stond het dichtst bij de schoorsteen en daarom kreeg hij het meeste van dat zwarte goedje over zich uitgestort. Sints mooie witte baard was ineens helemaal zwart geworden. Zijn haar was half wit, half zwart. En over het mooie oude gezicht van de bisschop liepen dikke zwarte roetstrepen. Het leek wel, of zijn mantel ineens vol met inktvlekken zat en of Sints mooie witte handschoenen in de modder hadden gelegen.

Van schrik liet Sint zijn staf los en die viel boven op het hoofd van Rinus. O, o, wat was dat een consternatie in de bakkerij van bakker Kneedgraag!

—o—

Wat er dan was gebeurd? Wel, Zwarte Piet was eerst boven op het dak en toen heel voorzichtig in de schoorsteen naar beneden geklommen. Dat had hij al wel duizend keer gedaan en nooit was er nog iets gebeurd. Ook dit maal ging alles goed, Totdat Piet plotseling met zijn hand tegen een paar van die dikke vette worsten aan kwam, die in de schoorsteen hingen om gerookt te worden. O, o, wat schrok die Piet, Zo iets had hij nog nooit meegemaakt. Van louter schrik liet hij zich los en toen tuimelde hij met worsten, roet en al naar beneden.

En als die arme Piet nu op de stenen vloer was terecht gekomen, had hij wel allebei z'n armen en benen kunnen breken. Maar toen Gladjanus, de knecht, die middag klaar was met zijn werk, had hij de laatste zak meel maar gauw tegen de oven gezet. De zak was nog bijna helemaal vol en hij stond toevallig net onder de schoorsteen. En toen Piet nu naar beneden kwam met de worsten en het roet, viel hij zo maar partoes midden in de zak meel. Grote witte wolken stoven in het rond.

Piet had niets gebroken. Maar toen de meelwolken een beetje waren weggetrokken, zagen de anderen geen zwarte, maar een witte Zwarte Piet! En naast hem stond een zwarte Sinterklaas! O, o wat was dat een vreemd gezicht!

Ze moesten allemaal even bekomen van de schrik. Alleen kleine Jantje kwam achter moeders rok vandaan en zei: „Jantje niet bang voor Zwarte Piet. Jantje dootje?" Toen moesten ze ineens allemaal lachen, met Sinterklaas en Zwarte Piet erbij.

En ja hoor, Jantjes „dootje" kwam al gauw voor de dag. Maar ook Marja en Rinus kregen wat en vader en moeder erbij. Zo was het wel een vreemde, maar toch nog een mooie sintnicolaasavond geworden.

Oud Boxtel in beeld

Nu „'t Hof" van eigenaar verwisseld is en in eigendom aan de gemeente overgegaan, krijgt het huis een andere bestemming.

't Hof wordt een dienstgebouw, waarin Gemeentewerken voortaan zal gevestigd zijn.

De naam 't Hof is vermoedelijk ontstaan uit de volksaanduiding van het vroegere huis, dat het laatst bewoond werd door de familie Adr. van Oerle.

Volgens bejaarde inwoners dateert het Oude Hof, waarvan hier een fotoreproductaie wordt gegeven, uit de 17e eeuw, en zouden er rechtszittingen in gehouden zijn. Vandaar de aanduiding 't Hof.

Anderen wisten uit overlevering van vader op zoon, dat prins Van Salm-Kirburg er gewoond heeft.

In de geschiedenis van de Baronie van Boxtel lezen we dat prins Van Salm-Kirburg in 1742 huwde met Maria Theresia Josepha, dochter van de laatste Heer van Boxtel uit het geslacht Van Horn, Maximiliaan Emmanuel.

Als het jonge paar niet bij de ouders op het kasteel is blijven inwonen, is het mogelijk geweest dat zij zich in het landhuis hebben gevestigd. Of er in de geschiedenis iets van vermeld wordt is ons niet bekend.

Verder informerende vernamen we, dat het oude landhuis 't Hof ook bewoond is geweest door een familie Van der Voort, waarvan een dochter trouwde met een uit Brussel afkomstige Rouppe, welke de naam zijner vrouw deed registreren bij zijn eigen naam, waardoor de naam Rouppe van der Voort ontstond.

Ook burgemeester H. J. van der Ven werd ons genoemd als bewoner van 't Hof.

Hoe is het toch mogelijk geweest dat zulk een riante huizing door bebouwing langs de straatweg ingesloten kwam te liggen. Immers, tot voor ongeveer 50 jaren stond er een rij oude huisjes voor in de Rechterstraat. De ingang tot het landhuis lag toen tussen die huizen. Een tweetal van die huisjes zijn pas bij het opblazen van de Zwaanschebrug in de laatste oorlog verdwenen, een verwoesting die het tegenwoordige huis 't Hof ten goede kwam.

De heer Adr. van Oerle heeft het oude Hof doen afbreken en het nieuwe gebouwd. En nu begint de verbouwing ervan voor de Gemeentelijke Dienst, en... met dit „begin" was de prachtige oude wildekastanjeboom, een der zeldzamer wordende boomsoorten, bijna gesneuveld!

Voor de Landbouwers

LANDBOUWERS VAN ESCH, LIEMPDE, GEMONDE EN BOXTEL.

Demonstratie met een stoppelknollen-plukmachine.

Het plukken van knolgroen vraagt veel (en vaak onaangename) arbeidsuren.

Thans is men zover, dat dit plukken goed machinaal kan gebeuren.

Er is nl. een stoppelknollen plukmachine in de handel gebracht, welke zeer eenvoudig is uitgevoerd en door een paard getrokken kan worden.

Teneinde de werking van deze machine te laten zien wordt er woensdag 3 december om 2 uur een demonstratie gehouden op het perceel van de heer W. v. d. Pasch, Onrooij 6 te Boxtel.

Er zal zowel machinaal als breedwerpig gezaaid knolgroen, geplukt worden.

De rayonassistent C. v. Haperen.

GEBOREN:

FRANK

L. Denteneer
G. Denteneer-Roffelsen

Hans
Mariëll
Tom
Liesbeth

22 november 1958.
Jac. Roelandstraat 14.

Onder grote belangstelling vierden wij ons 50-jarig Huwelijksfeest.
Het was voor ons een feestelijkheid op zich zelf te mogen ervaren hoevelen zich voor ons levensjubileum interesseerden.
Wij danken dan ook hartelijk voor de felicitaties en cadeaus, speciaal de buurtbewoners.
De beide Harmonieën onze bijzondere dank voor de muzikale hulde.

Familie FRANS VOETS.
Julianastraat 6.

Voor de vele bewijzen van deelneming, die wij mochten ontvangen bij het overlijden van onze lieve man, vader, behuwd- en grootvader, betuigen wij bij deze onze welgemeende dank.

FAM. v. LIEMPT
Stationstraat 63.

Zeer getroffen door het medeleven dat wij mochten ondervinden bij het verlies van ons zoontje en broertje

HARRIE

betuigen wij U onze oprechte dank.

C. v. Schaayk
M. v. Schaayk-Verkaar
en kinderen

Gevraagd een actief agent voor Kleinderliempde, Oirschotseweg en Vrelikhoven voor de verkoop van Zaden, Pootaardappelen en Zaaigranen. Provisie vastgesteld door Bedrijfschap. Zaadhandel Van Zogchel.

Singer naaimachines zijn de beste ter wereld. Singer garantie. Singer service. Singer de meest verkochte machine. Singer, Breukelsestraat 30, Boxtel Tel. 248.

Gevraagd werkster voor 1 dag per week, liefst donderdag of vrijdag. Het Schild 61, Selissenwal.

Ook in een bloemenzaak vindt U blijvende St. Nicolaasgeschenken zoals: Vaste planten, Rotanbloemenstandaards, Rotan-, Plastic- en Smeedijzeren wandhangers, Siermaïs en Pluimen voor winterbouquetten. Als reclame geven wij tot 6 december 10% korting op onze Rotanstandaards. Komt U vrijblijvend eens kijken bij Bloemenmagazijn „'t Centrum" Clarissenstraat 35.

Voor stalen ledikanten en divanbedden en bedstellen, Meubelhuis De Beurs, Markt 22.

Toilettassen, een enorme sortering ook in 't betere genre, bij Jo v. Grinsven-v. Summeren, Markt 15.

U kunt nu nog bloembollen planten, wij hebben nog 'n kleine voorraad. Bloemenmagazijn 't Centrum, Clarissenstraat 35.

Old Spice, Victor en Corvèt voor de heren. Natuurlijk bij Jo v. Grinsven-v. Summeren, Markt 15.

Wat 'n sortering zeep, vanaf *f* 1,20 tot *f* 26,— bij Jo v. Grinsven-v. Summeren, Markt 15.

Prachtige poederdozen, voor vaste en losse poeder, rijk gesorteerd bij Jo. v. Grinsven-v. Summeren, Markt 15.

Voor dressoir, eethoektafels en stoelen: Meubelhuis De Beurs, Markt 22.

Woensdag: Gehaktdag. Maar dan Gehakt van de Kwaliteitslagers!

Prachtige nylons, 2 paar voor *f* 3,50. Vitos, Breukelsestr. 78.

St. Nicolaas, wij hebben vele nuttige geschenken o.a.: Steps op luchtbanden vanaf *f* 25,50. Kinderrijwielen vanaf *f* 59,95. W. v. Rooij, Fellenoord 1.

Restanten kinderkousen tegen halve prijzen. Vitos, Breukelsestraat 78.

Speciale reclame-aanbieding in Heren Slipovers, Overhemden van no-iron, wit ruitje *f* 12,25 Dassen en Sjaals. Verspaandonk, Rechterstraat 25.

Gas-kolen fornuis te koop prijs *f* 30,—. Koppel 4.

Simplex Sport-rijwielen met remnaaf vanaf *f* 135,—, met 3 versnellingsnaaf vanaf *f* 159,— W. v. Rooij, Fellenoord 1.

Slagerij Clercx geeft deze week voor reclame: a.s. vrijdag en zaterdag: poulet *f* 1,60 per 500 gr., halscarbonade *f* 2,85 per 500 gr., Lunchpakket 150 gr. Berliner en 100 gr. boterhamworst samen *f* 1,—, Leverworst *f* 1,25 per 500 gr. — maandag 4 lekkerbekjes *f* 0,85 en 3 slavinken *f* 1,—; 100 gr. bacon *f* 0,54, dinsdag 500 gr. speklappen *f* 1,45, 150 gr. Berliner *f* 0,66, woensdag 150 gr. gebr. gehakt *f* 0,53, donderdag 500 gr. verse worst *f* 1,75, 100 gr. tongenworst *f* 0,38. Uitsluitend superkwaliteit.

Woensdag gehaktdag *f* 1,68 per 500 gram. Nergens beter gehakt dan bij slagerij Clercx.

Te koop een televisie-streekontvanger. v. Rijckevorselstraat 26 (na 6 uur).

Poppenkast te koop, in staat van nieuw, met houtgesneden poppen nieuwprijs *f* 43,— nu te koop voor *f* 23,—. Grootte 50 x 110 cm. lets moois. Bosscheweg 23. Tel. 662.

Te koop gevraagd: een Duitse kruissnarige piano. Brieven onder no. 363, bureau van dit blad.

Koopt bij de Kwaliteitsslagers!

Te koop een aquarium en benodigdheden. Rechterstraat 49.

Te koop voor St. Nicolaas: Poppenhuis met meubels en verlichting, iets aparts; poppenkast, bolderwagen en kruiwagen. Bevragen Molenstr. 19.

Te koop aangeboden in goede staat zijnde kinderstoel. Te bevragen Molenstraat 19.

Te koop: kinderfietsje 8—12 jaar. Grote poppenwagen z.g. a.n..Mankanaries, prima zangers, Esschebaan 4c, Boxtel.

Te koop een radio. Rechterstraat 28.

Te koop een paar zo goed als nieuwe voetbalschoenen, maat 40, Jan v. Brabantstraat 29.

Ziet de reclame van de Kwaliteitsslagers.

Te koop z.g.a.n. voetbalschoenen, maat 37; jongensschoenen, maat 38, kinderlaarsjes en kinderschoentjes, maten 28—30. Breukelsestraat 15.

Te koop beste kamerkachel, een paar leren rijlaarzen en oude damesfiets. J. Vorstenbosch, Vorst 22.

Te koop voetbalschoenen (m. 38—39) , shirtje, kousen, scheenbeschermers, 1 voetbalpompje. Alles voor *f* 12,50. Bevragen Hertogenstraat 7.

Voor St. Nicolaas! Te koop parkieten(alle kleuren), tevens een z.g.a.n. korte leren jas. v. Hugenpothstraat 36.

Te koop een kinderfietsje. Julianastraat 23.

Slachthanen, step en dressoir. A. Vogels, Pr. Hendrikstr. 23.

Te koop z.g.a.n. accordeon, 80 bassen, pianoklavier, bijna niet bespeeld. Rechterstraat 20. Telefoon 454.

Appels te koop vanaf 10 cent per kilo. v. Weert, Langenberg 13.

Appels en stoofperen à 10, 15 en 20 cent per kilo. J. v. Dijk, Koppel 21.

Te koop kachel-kunstmoeder met legbak, alles z.g.a.n., Mijlstraat 18.

Alle bestelde pootaardappelen kunnen worden afgehaald. Nog diverse soorten leverbaar. Nu nog veel kleine maten. Men bespaart nu het vastgestelde bewaarloon. Voor selectie is 35/45 de beste maat. Zaadhandel v. Zogchel.

Te koop beste biggen. W. v. d. Pasch, Langenberg 11.

Een beste volbloed kalfvaars, aan telling, a.b.-vrij bedrijf. J. v. Kasteren, Mijlstraat 27.

Te koop een toom beste biggen bij J. v. Esch, Mijlstraat 26

Te koop een N.L.-varken, 15 weken drachtig, en een toom biggen. Jacobs, Oirschotseweg 12.

Een toom zware biggen, waaronder gemerkte. J. de Bie-Roond 8.

Biggen te koop bij H. van Kasteren, Boseind 28.

Te koop een toom beste biggen. J. v. d. Heuvel, Kinderbos 9.

De grote Paardenrace is in volle gang!!

Welk paard zal winnen?

Koopt uw St. Nicolaas-cadeaux te Boxtel bij de deelnemende zaken.

Deze zijn herkenbaar aan raambiljetten! Honderden zullen er zijn, die een GRATIS AANKOOP zullen winnen!
DOE MEE aan deze race, want er is **ALTIJD PRIJS,** als U op alle paarden zet!
Voor elke bestede gulden ontvangt U tot en met zaterdag 6 december één zegel, let U er op, dat U deze ontvangt, ze zijn van GROTE WAARDE.

Plaatselijk Nieuws

Een Godspenning voor de Kerk in nood.

De actie ter verspreiding van de Godspenning, die men in de komende Adventstijd wil organiseren, herinnert ons aan een heilige christenplicht. Uitgegeven door Oostpriesterhulp-Nederland in samenwerking met het Comité Middagklok-Noodklok, is de Godspenning een actueel teken van de nood; een blijvende herinnering aan de noodzaak van gebed en tegelijk een hulpmiddel daartoe. Zorg en angst vervullen onze Moederkerk om de tientallen miljoenen, wier geloof en vertrouwen in de goedheid van de Schepper op de meest onmenselijke wijze wordt aangevallen.
De Godspenning is bedoeld voor mannen en vrouwen, vaders en moeders en jonge mensen.

De Godspenning vraagt terecht onze offervaardige belangstelling: een gulden.

Zij kan worden verspreid in organisaties, verenigingen en in de Jeugdbewegingen. Verder op kantoren, in fabrieken en op de sportterreinen.

U kunt zich, namens vereniging of instelling en natuurlijk ook persoonlijk wenden tot de volgende adressen:
Mevr. v. d. Heuvel, Molenpad 1a.
P. Hendriks, Redoutestraat 19.
S. Kwinten, Hertogenstraat 2.
A. Schellekens, Baroniestraat 58.

Naar Beauraing op 29 november.

Op zaterdag 29 november vertrekken er bussen met bedevaartgangers naar Beauraing om de deelnemers in de gelegenheid te stellen de Sluiting van het Jubileumjaar mee te vieren. Zij nemen deel aan de Lichtprocessie; wonen het rozenhoedje bij aan de Hagedoorn (voorgebeden door de ziensters zelf) en verder de avondmis. Op de terugreis is er om 12 uur te Hasselt een nachtmis. Vertrek zaterdagmiddag rond 1 uur.

Opgave Missiehuis St. Theresia t.e.m. vrijdagavond. Tel. 04106—472.

Verkeersongeval.

Dinsdagmorgen in alle vroegte kwam de 17-jarige wielrijdster Mej. H. uit Liempde op de Liempdseweg in botsing met een uit de richting Boxtel komende melkauto. Mej. H. brak hierbij haar pols.

—o—

Donderdagmorgen omstreeks 10 uur vond op de hoek Breukelsestraat—Stationstraat een botsing plaats tussen een personenauto en een autobus. De personenauto, bestuurd door Mej. v. d. Bogaard uit Boxtel, kwam uit de Breukelsestraat en werd bij het afdraaien naar de richting Station gegrepen door een van die kant naderende autobus van een aannemersbedrijf uit Drunen. De personenauto werd enkele meters teruggeslingerd en liep aan de voorzijde beschadigingen op. De bestuurster werd licht gewond aan het hoofd.

Verzoek van P.T.T. aan (a.s.) bewoners van flats.

In verband met het betrekken van de flats verzoekt de directeur van het postkantoor aan de (aanstaande) bewoners hun oud en nieuw adres aan het postkantoor te willen opgeven.

Fotoclub Boxtel.

Woensdag 19 november zijn wij gestart met de eerste officiële ledenavond van onze jonge vereniging. De avond werd verzorgd door de heer F. v. d. Heiden, lid van de foto-amateurclub „Philips". Het onderwerp was: „Fotografie in 't algemeen". Op zeer interessante wijze werd getoond wat de amateur in de fotografie kan bereiken door liefde voor zijn hobby. De heer v. d. Heiden liet dit vooral uitkomen met een serie foto's, waarin de opgaande lijn van techniek en inzicht duidelijk te zien was. Voor de aanwezigen een leerzame avond waarop ook nog de nodige plannen voor de toekomst gesmeed werden.

Het secretariaat van de „Fotoclub Boxtel" is gevestigd: Baroniestraat 49.

Filmvoorstellingen voor de jeugd.

Door de Verkennerstroep St. Paulus zullen zondagmiddag om 2 en om 4 uur in het St. Paulus Jeugdhuis films gedraaid worden voor de jeugd. Voor deze voorstellingen zijn enige tijd geleden reeds een aantal toegangskaartjes verkocht. Die kaartjes zijn a.s. zondag geldig. Overigens kan men zondagmiddag tussen 12 en 1 uur reeds kaartjes kopen aan de zaal.

Het belooft druk te worden, dus men zorge tijdig in het bezit van entreebiljetjes te zijn!

Maria-Garde - K.M.G.

Hallo meisjes.

Zondag 30 november houden we pakjesdag. Zorgen jullie, dat je er allemaal om 5 uur bent in het Verenigingsgebouw. We maken deze week allemaal een leuk pakje, dat we zondag tussen half 12 en 12 uur inleveren in het Verenigingsgebouw. Voor het pakje mag je 25 cent gebruiken. Breng 's avonds ook een mok mee. Zorg dat je je beste humeur meebrengt, want Sint en Piet komen ons in hoogst eigen persoon opzoeken. Tot zondag!

De nieuwe kerk ieders werk.

Opgehaald op de bruiloft Verhagen-v. Wanrooy *f* 10,— voor de nieuwe kerk.
Maandelijkse kaartavond *f* 2,50.

Toets der critiek

TONEELAVOND
KUNSTKRING BOXTEL.

Ter vervanging van de aanvankelijk in het programma van Kunstkring Boxtel opgenomen toneeluitvoering door „Ensemble (voorheen Het Zuidelijk Toneel), diende maandagavond in De Ark een gezelschap en een toneelstuk welke Boxtel niet geheel vreemd waren. Wij nemen echter aan, dat nagenoeg alle aanwezige leden van de Kunstkring voor het éérst kennis maakten met de Brabantse toneelgroep „De Jonge Spelers" en met de door dit gezelschap opgevoerde charmante comedie van Austin Strong „Drie Wijze Gekken". Derhalve zal het feit,, dat het hier geen première voor Boxtel betrof, op zich geen vermindering van het geboden toneelgenot betekend hebben. Wel kunnen wij ons indenken, dat sommige bezoekers in deze uitvoering door de in De Jonge Spelers verenigde „betere" amateurs" niet steeds het niveau van de andere toneelavonden van de Kunstkring hebben weten te onderkennen. We zouden de culturele zaken door een gekleurde bril bezien als we het anders schreven. Er wás verschil. Maar over dat verschil zal het grootste gedeelte van de bezoekers ongetwijfeld vrij gemakkelijk heen zijn gekomen vanwege de zorgvuldigheid en het élan waarmee de spelers dit amusante stuk vorm en sfeer gaven. In de hoofdrollen ontdekten we enkele markante typeringen en voor de rest toonde regisseur Johan Walhain nog verschillende andere goede pijlen op zijn boog gehad te hebben. Hij trof daarmee vaak de roos, getuige de bijval van het publiek.

De bezoekers — het door het bestuur gewenste aantal was ook nu helaas niet bereikt — gaven na afloop van de uitvoering met een hartelijk applaus nog eens extra uiting aan hun waardering voor het optreden van „De Jonge Spelers". En dat was verdiend!

LEERINGHE ENDE VERMAECK
BRACHT „DE WEG NAAR HUIS".

De Boxtelse toneelgroep Leeringhe ende Vermaeck houdt van variatie in haar programma. Enerzijds heeft dat zijn plezierige kanten voor het vaste publiek op deze K.A.B.-avonden, want dat kan dan rekenen op 'n steeds wijzigend genre toneel. Anderzijds heeft dat zijn moeilijke kanten voor het bestuur van L. ende V., omdat de programmakeuze voor het Nederlandse amateurtoneel nu eenmaal erg beperkt is. Men had dit keer „De weg naar huis" van de auteurs Christ v. d. Heuvel en Kees Spierings genomen: een romantisch stuk, spelend in een even romantische omgeving nl. bij de Black Hills in Zuid-Dakota.

In het 1e en 2e bedrijf werden de toeschouwers voornamelijk bezig gehouden met geijkte wild-west successen, zoals whiskydrinkende, pokerende en guitaarspelende cowboys die in gezelschap van 'n sheriff, 'n dansmeid enz. kunnen presenteren. Het werd allemaal met de nodige vlotheid op de planken gezet en zodoende geraakten de kijkers zeer zeker terdege vertrouwd met de sfeer van het stuk. Op de kern daarvan moesten ze vanwege deze wel kleurrijke maar enigszins onsamenhangende en lang van stof zijnde inleiding, echter wachten totdat het derde bedrijf een abrupte wending in het gegeven en ook in de karaktertekening van de hoofdfiguren nam. Het ging toen allemaal veel directer op de ontknoping van het gegeven af en dat sloeg bij de bezoekers kennelijk in. Het happy-end was natuurlijk ook iedereen naar de zin.

Niet minder tevreden zal men zijn geweest over het spel, dat onder regie van de heer v. Erp uit Den Bosch vaak goede hoogtepunten bereikte. Vooral Mej. v. Erp uit Den Bosch, de vervangster van een plotseling ziek geworden Boxtelse speelster, kweet zich prima van haar moeilijke taak. Rollen als Whisky Jim en John Mc Cauley kregen eveneens het volle pond van hun geroutineerde vertolkers, waarbij Sheriff Brand, Poker Fred en Flossie zich als goede tegenspelers ontpopten en herbergier Pete en de Mexicaanse Marita op verdienstelijke wijze voor de vrolijke noot zorgden.

Zeker, er waren ook tekortkomingen, maar het bleek in dit stuk moeilijk steeds de juiste toon te treffen en niet nu eens te „geforceerd" en dan weer te „vlak" voor de dag te komen. De spelers en speelsters bewandelden gelukkig het meest de gulden middenweg.

Tot slot: Leeringhe ende Vermaeck speelde drie maal voor een uitverkocht huis en mag dit optreden dan ook weer als 'n succes optekenen in haar comediale annalen.

E.H.B.O.-agenda.

Donderdag 4 december 7e les van de aanvangscursus o.l.v. Dokter Janssens; tevens 7e les van de herhalingscursus o.l.v. Dokter Margry.

Uitslag onderlinge wedstrijd te Tilburg. Na de eerste ontmoeting die te Tilburg plaats had is de stand als volgt: Oss 50—40; Berlicum 50—39; Boxtel 49—39; Vught 49—35; Drunen 44—34. De eerste cijfers zijn de ploegen en de tweede de leiders.

Het Bestuur van de R.K. Bakkers-Vereniging „St. Nicolaas" te Boxtel
maakt bekend
dat wegens de St. Nicolaas drukte op **vrijdag 5 december geen brood** wordt gebakken of bezorgd.
Bestelde St. Nicolaasartikelen worden wel bezorgd.

Gevraagd
flink net meisje
voor 3 dagen per week
niet beneden 18 jaar
Mevr. Vekemans
Stationstraat 39

Dikwijls zegt men:
„Het is maar voor nog een kleinigheidje erbij"
DAN, en juist voor zo iets naar
D.A. DROGISTERIJ
M. Oliemeulen
Rechterstraat 37
v. Merhelmstraat 9

Zondag 7 december a.s. begint onze nieuwe
Danscursus
in Zaal v. Breugel, Boxtel
Dansschool Ad. v. d. Ven

PAKJESAVOND!!
Uren van spanning en plezier!
Dat moet U zeker **flitsen!!**
Koop daarom bij uw camera een **FLITSER**... of geef er een als

ST. NICOLAAS - GESCHENK
Ga 'ns even kijken bij
FOTO-HANDEL
JOS W. DE KONING
PASTOOR ERASSTRAAT 10

Wij hebben een grote collectie
St. Nicolaas Geschenken
★
Ook in het religieuze zijn wij gespecialiseerd
★
Kunsthandel
P. v. d. Meijden
Clarissenstraat 9 - Tel. 230

In Boekhandel TIELEN
STATIONSTRAAT
vindt U een
uitgebreide sortering
St. Nicolaas Geschenken
★ voor kleine kinderen
★ voor de grotere jeugd
★ voor volwassenen, zowel Dames als Heren
Zie onze speciale etalages en laat U eens geheel vrijblijvend passende geschenken tonen in onze winkel.

St. Nicolaas-Surprises
Voor de Kinderen:
Kinderfietsen, Steppen, Driewielers, IJs- en Rolschaatsen.
Voor de Moeders:
Huishoudelijke en luxe artikelen, mooie Theeserviezen, Glasserviezen, Strijkijzers, Stofzuigers.
Electrische Koffiemolens . . . vanaf **19,50**
Prima Mixers . . . . . voor **49,50**
Aardappelschilmachines **49,50**
Voor de Vaders:
Lederen wanten, Handschoenen, Regenpakken, Regenbroeken, Windschermen voor de bromfiets.
Pieter v. d. Brandt
Baroniestraat 48 **Boxtel**
➡ Denk om uw bonnen.

Weet U waarom de Sint bij ons zoveel textiel koopt??
Omdat hij ondervonden heeft dat wij alleen **1e Kwaliteitsgoederen** verkopen, tegen de laagste prijzen.
★ Daarbij krijgt de Sint bij aankoop van alle goederen velerlei cadeautjes,
★ wat natuurlijk uw surprise weer verrijkt. Zoek
★ dus in onze etalage's uw geschenken uit, en
★ vertel het aan de Sint, dan komt het zeker
★ voor elkaar.
fa. J. M. v. Geel-de Koning

Bestel ook Uw brandstoffen voor Uw oliekachel of haard bij de vakman.
Gez. Brandstoffenhandelaren - Boxtel

EEN GOEDE FOTO
een passend
geschenk
Foto's, gemaakt tot en met maandag 1 december, zijn nog vóór St. Nicolaas klaar.
Fotobureau „Het Zuiden"
Stationstraat 9, Telefoon 789, Boxtel

Koop meer vlees voor minder geld
VRIJDAG EN ZATERDAG:
500 gram mager POULET **1.50**
500 gram mager VARKENSVLEES **2.68**
500 gram botermals RUNDVLEES **2.68**
500 gram VERSE WORST **1.65**
300 gram Fijne Vleeswaren
100 gram GEKOOKTE HAM . . .
100 gram GEROOKTE WORST . . } **f 1.50**
100 gram TONGWORST . . .
Profiteer van onze Gehaktprijs op woensdag
f 1.50 per 500 gram
Fr. Baaijens-Frunt
Baroniestraat 99

BRIEVEN OP ADVERTENTIES ONDER NUMMER MOETEN DOOR DE ADVERTEERDER WORDEN AFGEHAALD.

Schenk blijvende herinneringen!
Geef daarom een FOTOTOESTEL of de **FLITSER** die erbij hoort.
Houdt de mooie momenten op surpriseavond vast.
Maak daarvan **FLITSFOTO's**
Het lukt altijd.
Wij hebben alle Flitsers in voorraad.
Fotobureau „Het Zuiden"
Stationstraat 9 **Tel. 789** **BOXTEL**

IN UW NOPJES BENT U
- DAMES FAUTEUILTJES v.a. 29.95
- LIGSTOELEN v.a. 21.90
- LIGSTOEL KUSSENS p. stel 34.50
- SALONTAFELS v.a. 23.50
- THEEMEUBELS v.a. 69.50
- BOEKENCASTEN v.a. 79.50

Gekocht bij....

MET EEN ST. NICOLAAS-GESCHENK
- HANDWEEF TAFELKLEDEN v.a. 10.95
- SLAAPKAMERKLEEDJES v.a. 4.75
- SPREIEN v.a. 6.95
- WOLLEN DEKENS v.a. 14.75
- GESTIKTE DEKENS v.a. 18.95
- DESSO KLEEDJES v.a. 8.50

Witteveen
WONINGINRICHTING
RECHTERSTRAAT 22 - 24 TEL. 476 BOXTEL
DENKT U VOORAL AAN UW BONNEN „WELK PAARD WINT"

Voor GERO ZILMETA en GERO ZILVIUM

slaagt U beter

in Het Huis van de 1001 Geschenken

C. STEINMANN RECHTERSTRAAT 6

Bij aankoop van een complete cassette kunt U ook gebruik maken van het GERO Spaarcrediet.

Gaarne zullen wij U hierover inlichten.

BOVANS
GARANTIE-BAATJE IN TEENVLIES

IS WINST!

(dat staat vast)

Neem extra
VOORDEEL*
door Uw Bovans
te bestellen bij
BROEDERIJ
casa nostra
Kanaaldijk 22a - Someren
Tel. 04937-480

*Bovans, gekocht bij Casa Nostra, BLIJVEN onder regelmatige controle van onze gediplomeerde selecteurs. Voor U dus GÉÉN zorg meer!
Levering door geheel Nederland.

Voor panklare slachthaantjes met rijkskeur
Aloïs Barten
Bosscheweg 119 Tel. 610

LEDERWARENHUIS
„Succes"
hét adres voor
actetassen, reisnecessaires, heren- en damesportemonaies, lederen boodschappentassen en andere luxe lederwaren
VERSPAANDONK
Rechterstraat 25

Zondagavond om 8 uur
RIKKEN
t.b.v. EUREKA
in Café De Sportwereld
van Jo van Run
WAARDEBONNEN

RIKKEN RIKKEN
Zaterdag 29 november
aanvang 8 uur.
Café Huijberts
FELLENOORD
PRACHTIGE PRIJZEN

Zaterdag 29 november
RIKKEN
bij Bartje Dankers
Stationsplein 9
Aanvang 8 uur.
Waardebonnen als prijzen

R.K.S.V. „Boxtel"
Vrijdag 28 nov. om 8 uur
Rikconcours
in 't St. Paulus Jeugdhuis
Prachtige prijzen
Extra serieprijs

Vrijdag 28 november
RIKKEN
in Café v. d. Meijden
Fellenoord 6
(t.b.v. Biljartver. Poedelvrees)
● Prachtige prijzen. ●
EXTRA SERIEPRIJS!

Zondag 30 november
groot Rikconcours
in Café van TRIGT
t.b.v. Biljartclub Groene Pommerans
Waardebonnen Aanvang 8 uur

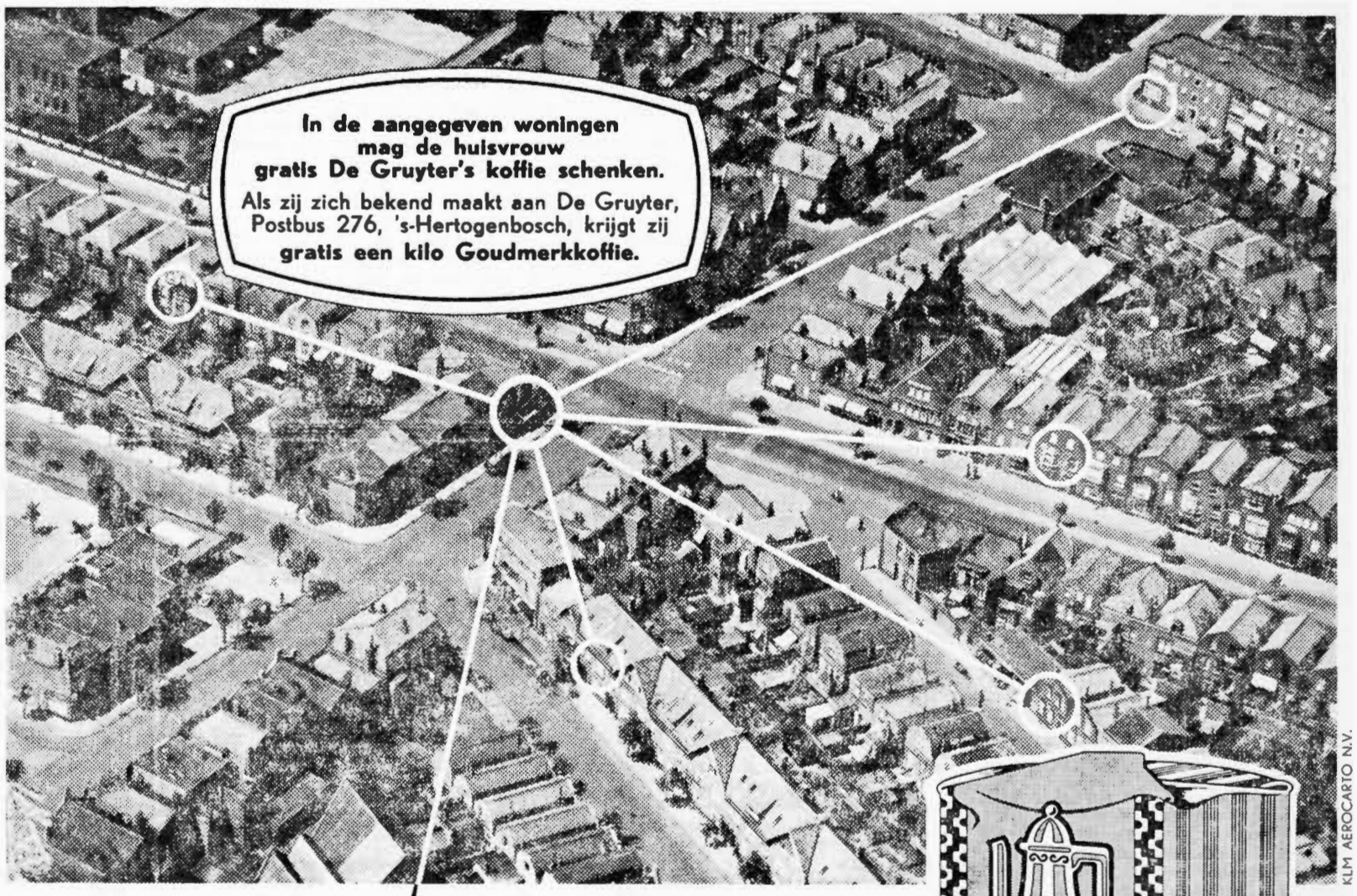

Ga ze maar na...
het zijn tien tegen één
De Gruyter's koffieklanten

Wie eenmaal De Gruyter's koffie heeft geproefd, zal zich daarover niet verbazen. Want waar het op aan komt is **versheid.** En wat U bij De Gruyter vindt is **versheid;** koffie uit eigen branderij, krakend vers afgewogen uit aromabeschermende silo's. En bovendien zo voordelig door 10% korting!

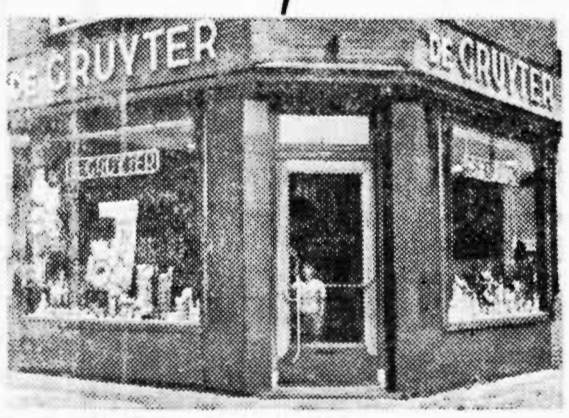

Een van De Gruyter's winkels te Vlissingen

tot en met 2 dec. 1958

Bij aankoop van 250 gr. koffie of 50 gr. Oploskoffie

VOORDEEL 1
een grote fles koffiemelk
van 68 cent **voor 43 cent**

VOORDEEL 2
2 zakjes kalfsbouillonsoep
voor 75 cent

DE GRUYTER
DE KOFFIE- EN THEEZAAK

581126

Ook voor U komt St. Nicolaas
in het Huis van de 1001 Geschenken
C. STEINMANN ★ Rechterstraat 6 - Tel. 401

No. 731 28 NOVEMBER 1958

Brabants Centrum

Terloops...

★ De hoela-hoepel-rage in Amerika is ten einde. Daar is nu gebleken, dat vele grootse plannen van speelgoedfabrikanten bij deze ongekend hevige rage omver gehoepeld zijn. De verkoop van andere speelgoederen is nl. beneden het verwachte peil gebleven. In Nederland is men nog niet geheel en al uitgehoepeld, maar of wij hierdoor St. Nicolaas een economische por in de rug gegeven hebben, durven we toch te betwijfelen. Het gaat er nog steeds druk toe in onze speelgoedpaleizen, waar duizend-en-eendingen van maanraketten tot kruiwagentjes, van geautomatiseerde keukentjes tot lappen popjes de beoogde bestemming krijgen: het schoentje van het kind, dat popelend van ongeduld de dagen zit af te tellen. Neen, 5 december, zal niets van zijn glans verloren blijken te hebben door de nog lustig zwaaiende hoepels, dank zij onze vrijgevigheid waarop het rijke Amerika nog jaloers mag zijn. ★ In Boxtel blijven de winkeliers nog een poosje de grote trom roeren voor dit feest van de gulle gaven. De Boxtelse Winkeliers Vereniging heeft er een Paardentoto voor georganiseerd, waarbij natuurlijk ook gezorgd is voor de nodige gezelligheid rond deze spectaculaire course. De Winkeliersclub van de Breukelsestraat zette op haar beurt een Bliksemactie op touw en blijkt daar uitstekend weg mee te weten. Daarbij komen dan nog tal van persoonlijke zakelijke initiatieven, hetgeen ons kijkers en kopers tal van verrassingen bezorgt nog voordat men ons op het heerlijk avondje zal plezieren met de ware surprises! Houen zo, heren winkeliers! ★ St. Nicolaas heeft ook buiten het zakelijke vlak vele besognes. Neem nu maar eens zijn talrijke officiële bezoeken aan de Nederlandse gemeenten. Jongstleden zondag bracht hij hartverwarmende vreugde te Lennisheuvel tot in de verste uithoeken. Zelfs Kinderbos, dat door de Goedheiligman nooit anders bezocht werd dan in de nacht van 5 op 6 december, werd door de Sint aangedaan. Wellicht dat de naam Kinderbos bijzondere aantrekkingskracht heeft uitgeoefend op deze kindervriend bij uitstek. Wie zal het zeggen? Ook in Gemonde verscheen St. Nicolaas en zijn gevolg en verraste daar de jeugd met een royale tractatie. En nu a.s. zondag is Liempde weer aan de beurt. Sjonge, sjonge wat een programma! ★ Als U het nog niet mocht weten: deze week zijn de huissleutels uitgereikt aan de eerste groep Boxtelse flatbewoners. Die zijn nu in de wolken!

★ Wat het gaat worden met dat centrale antenne-systeem voor televisie op onze flats is momenteel nog niet te zeggen. Dat zweeft nog in de ruimte... Er wordt echter druk gedokterd aan een goede oplossing, want men moet er toch wat verder weg kunnen zien dan de Selissenwal, hoe mooi die omgeving, van flat-hoogte bezien, ook mag zijn. ★ Wat meer zicht komt er tijdens de avonduren ook bij de St. Petruskerk. Dat is in de laatstgehouden raadsvergadering beloofd en daar rekenen we dus op. ★ En nu nog een goed berichtje voor Lennisheuvel. Daar zal zeer binnenkort de Armhoefstraat verhard worden, en hoe! Het zal straks beslist geen Armhoefstraat meer lijken. Wedden, dat St. Nicolaas, die in Lennisheuvel scherp rondgekeken heeft, hier de hand in het spel heeft gehad...?

★ Uit de Boxtelsche Courant van 25 jaar geleden: „Verleden Dinsdag herdacht de zeergel. heer dr. P. M. Hoek te Boxtel den dag waarop hij voor 50 jaren het artsdiploma behaalde. De jubilaris die nog een krachtige gezondheid geniet, staat thans aan het begin van méér dan één gouden feest. In Mei a.s. zal het 50 jaar geleden zijn, dat hij zich als geneesheer te Boxtel heeft gevestigd, terwijl in September 1934 zijn gouden huwelijksfeest hem wacht". (1 december 1933).

Wit-Gele Kruis

Dienstrooster: Zondagsdienst zondag boodschappen van 1—2 uur).

Avonddienst (zaterdag t.e.m. vrijdag van 7—8 uur) Zr. v. Voorthuysen, Raaphof 16.

Uitleen, dagelijk van 2 uur tot half 3. Zonder lidmaatschapskaart en statiegeld wordt niets meer uitgegeven.

Consultatiebureaus voor zuigelingen:

Duinendaal: 's maandags van kwart voor 2 tot kwart voor 3.

De Burcht: dinsdag van kwart voor 3 tot kwart voor 4.

Lennisheuvel (Orion): 2e en 4e woensdag van de maand.

Vergeelde geschiedenis

„NIEUWS" UIT DE KRANT VAN 25 JAAR GELEDEN.

■ **Rusland uit zijn internationale isolatie.** — Voor Rusland waren de successen in de buitenlandsche politiek hard noodig, want voor niemand is 't verborgen gehouden kunnen worden dat de binnenlandsche toestanden in de Sovjet Unie den laatsten tijd steeds slechter zijn geworden. Over vijfjarenplannen wordt liefst zoo weinig mogelijk meer gesproken en men heeft moeite genoeg om gelijk een stille arme, het uiterlijk van de misère zooveel mogelijk te verbergen. Het komt er in de Sovjet-Unie dan ook niet meer zoo zeer op aan „hoe heerlijk ver men het heeft gebracht", van veel grooter waarde is voor de regering, dat de Sovjet-burger weet dat de autoriteiten de nooden van het volk begrijpen en zich beijveren hulp te verleenen waar het noodig is.

■ **De Katholieke Kerk in Rusland.** — Er zijn in Rusland ongeveer 20.000 katholieken, die over drie groote kerken en één kapel der geunieerden konden beschikken. Al deze kerken zijn den katholieken nu ontnomen. Er is in Moskou nog één Roomsch-Katholieke Bischop, Mgr. Never, een geboren Franschman, die onder de bescherming staat van het Fransche gezantschap.

■ De Kindertoeslag. — Op de 13e Partijraadsvergadering van de R.K. Staatspartij werd behandeld het rapport der Commissie-Romme over het vraagstuk van den kindertoeslag. Als ideaal stelt de commissie de wettelijke regeling van kinderfondsen met verplichte deelneming, terwijl de toeslag zal worden verstrekt vanaf het eerste kind. Zulk een regeling schijnt voorlopig niet direct te verwezenlijken.

■ **De heiligverklaring van Don Bosco.** — De heiligverklaring van den zaligen Don Bosco is op verlangen van den H. Vader vastgesteld op Paaschzondag, 1 April.

■ **Annexatie van Gemonde.** — Voorstel tot het eventueel gedeeltelijk annexeren van het kerkdorp Gemonde, behandeld door de gemeenteraad van Boxtel. De meerderheid van B. en W. voelt thans niet meer voor annexatie van Gemonde. Zij meent, dat het voor Boxtel geen voordeel, maar eer schade meebrengt om Gemonde, zooals thans aangegeven, bij Boxtel te voegen. Besloten werd niet over te gaan tot annexatie.

VAN 29 NOVEMBER TOT EN MET 4 DECEMBER WINKELS 's AVONDS OPEN TOT 9 UUR.

In verband met het St. Nicolaasfeest zullen in Boxtel de winkels tot 's avonds 9 uur geopend mogen zijn op de dagen zaterdag 29 november, maandag 1, dinsdag 2, woensdag 3 en donderdag 4 december **(Let wel : NIET op vrijdag 5 december !).**

Op dinsdag 2 december a.s. zal de halvedagsluiting komen te vervallen.

AVEHA Grootwinkelbedrijf in Levensmiddelen bestaat 50 jaar

IN BOXTEL GEVESTIGD SEDERT 1933.

Maandag 1 december a.s. zal het 50 jaar geleden zijn, dat wijlen André van Hilst Sr., naast zijn enige jaren bestaande grossierderij, te Waalwijk de eerste winkel opende.

Was ons hiervoor voldoende ruimte toegemeten, dan zouden wij bij deze feestelijke gelegenheid niet alleen de geschiedenis van de jubilerende N.V., doch zeker ook de interessante historie van de voorvaderen van André van Hilst Sr. belichten, temeer waar deze stichter van hen waarschijnlijk de bijzondere eigenschappen als koopman en het doorzettingsvermogen als oprichter van dit grootwinkelbedrijf zal hebben geërfd.

Hoewel zijn voorouders niet vreemd waren aan koopmanschap, winkelbedrijf en al het vele wat ermee verband houdt, zullen zij niet vermoed hebben, dat deze op 1 december 1873 te Waalwijk geboren nazaat 36 jaar later een kruidenierswinkel zou openen, en wel op een wijze welke voor die tijd grootscheeps genoemd kan worden. Nog minder zullen zij vermoed hebben, dat de kinderen van de oprichter 50 jaar later een 50-tal van deze zaken zouden exploiteren.

André van Hilst Sr., die in januari 1906 een kleine grossierderij in bakkersartikelen en koloniale waren begonnen was, greep zijn grote kans, toen de in Den Bosch gevestigde Noord Brabantsche Winkelvereniging failleerde en daardoor een in de Grotestraat te Waalwijk geëxploiteerde winkel vrij kwam. Van meet af aan toonde de nieuwe ondernemer zeer vooruitstrevend te zijn. Reeds na 14 maanden kon hij zijn eerste filiaal te Waalwijk openen. In 1914 waren er al 7 winkels. Deze uitbreidingen noodzaakten de oprichter ook een afzonderlijk kantoor in Besoyen in te richten. De activiteiten werden daarop lamgelegd door de eerste wereldoorlog, maar direct na deze periode werden naam en faam van het grootwinkelbedrijf verder uitgedragen. Regelmatig kwamen er nieuwe winkels bij, nog steeds onder de naam Noord Brabantsche Winkelvereniging.

In 1931 werd te Tilburg de eerste winkel geopend onder de naam André van Hilst. En in 1933 zien we de bekende afkorting AVEHA geboren worden te Boxtel, waar André van Hilst zich in de Stationstraat vestigde. Op de toen uitgegeven openingscirculaire komt de aan-A.V.H.-winkel. Intussen kwamen er nog duiding voor: André van Hilst en steeds nieuwe vestigingen bij, ook in het noorden van het land. De in 1938 in een N.V. omgezette onderneming maakte vooral in de jaren voor de oorlog een periode van ongekende bloei door. Juist voor de oorlog (maart 1940) kwam op 66-jarige leeftijd de oprichter te overlijden. Zijn reeds eerder in het bedrijf opgenomen zoons André, Arnoud en Wal stonden toen voor de moeilijke taak om het bedrijfsleven ook in de oorlogsjaren zoveel mogelijk op peil te houden. Ondanks de vele tegenslagen, o.a. door vernielingen van bezittingen, hebben zij stand gehouden en na de oorlog ervoor weten te zorgen dat de zaken een nog groter vlucht namen. In 1951 werd de N.V. helaas nog onverwacht zwaar getroffen door het overlijden van de jongste directeur Wal van der Hilst.

Thans heeft de N.V. André van Hilst 48 filialen en 2 depôts in exploitatie, 8 winkels zijn zelfbedieningszaken. 2 nieuwe en 5 verbouwingen tot zelfbedieningswinkels zijn in voorbereiding. De ligging der winkels is behalve 3 in Rotterdam en 1 in Dordrecht geheel in het centrum van Brabant. Het personeel bestaat uit 280 personen, in hoofdzaak ongehuwd vrouwelijk winkelpersoneel.

Neem méé per 2

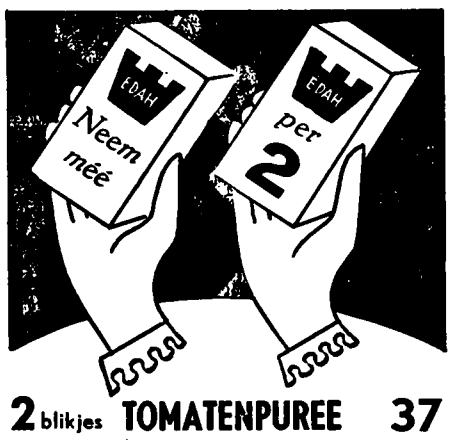

2 blikjes KOFFIEMELK 61
2 heerlijke BANKETSTAVEN 49
2 literblikken APPELMOES 117
2 pakken Rodo ZELFWERKEND WASMIDDEL 59
2 blikjes TOMATENPUREE 37
2 blikken ANANAS.....105
2 flacons KASTEEL-Puddingsaus met vruchten 85
2 x 100 gram THEEKRANSJES..43
2 x 100 gram HOPJES.. 64
2 x 100 gram GEKOOKTE HAM 98
2 x 100 gr BOTERHAMWORST 45

Een prachtige porceleinen **Kop en Schotel** voor 59 cent bij elk pak van 250 gram AEROTHERM-GEROOSTERDE EDAH-KOFFIE of bij elk blik KASTEEL-POEDERKOFFIE

2 grote PINDA TABLETTEN 98

EDAH

2 pakken DADELS zonder pit 45

verdubbelt Uw spaargeld.

Geef een BOEK!

Het is prettig winkelen wanneer er veel keus is. Loopt U eens binnen bij

BOEKHANDEL ROBBEN BOXTEL

Baroniestraat 34

Auto- en Motorrijschool VERSCHOOR

Lessen met Opel '58 en V.W. '58, Bus en Vrachtwagen
Den Bosch, Röntgenstraat 36 west - Tel. 2006
Boxtel. Sigarenmag. E. Verhoeven, Stationstraat 60, Tel. 475

Gebruik **SIMOCITRON** Crême
Voor verzorging en bescherming der handen
Drogisterij M. OLIEMEULEN
Rechterstraat 37 v. Merheimstraat 9

GRATIS St. Nicolaas cadeaus

Bij ons geen bonnen en geen verplichting tot kopen.

Wij loven voor een goede oplossing uit:

1 Philips Scheerapparaat	waarde	f 39,75	of waardebon
1 Solar Strijkijzer automatisch	,,	f 28,50	of waardebon
1 Solar Strijkijzer	,,	f 13,75	of waardebon
1 Straallamp	,,	f 12,90	of waardebon
2 Grammofoonplaten	,,	f 7,20	of waardebon

Wat moet U doen?

! In Brabants Centrum van vorige week plaatsten wij 3 advertenties, hierin is een fout geslopen. Wat is deze fout en in welke advertentie zit deze fout ?
Verder: welke merken Radio's en Televisie apparaten vindt U in onze etalage's ?
Welke merken platen spelers en wisselaars?

Inzendingen vóór 6 december 1958. Bekendmaking in Brabants Centrum van 11 december 1958. Bij meerdere goede oplossingen beslist het lot.

Fa. L. W. v. d. Broek
Clarissenstraat 3 BOXTEL Tel. 479

fa J. P. v. d. Velden
Statlonstraat 11, Boxtel

Grootste voorraad
Japonstoffen
Pullovers
Vesten
Prima lederen gevoerde
Heren handschoenen 9.95
Lederen en wollen
Dames handschoenen
alle prijzen
Aankoop vanaf f 5,– St. Nicolaas cadeau
★ ZIE ETALAGE ★

IN BOXTEL WONEN betekent BRABANTS CENTRUM LEZEN

Kijk ook 'ns naar de elektrische treinen van TRIX en MÄRKLIN al vanaf f 29.75 compleet
★ *Juist iets voor Uw kinderen ~ Grote demonstratietafel* ★
Het Huis van de 1001 Geschenken
C. STEINMANN Rechterstraat 6 - Telefoon 401

Geeft U
'n FOTO-ALBUM
Fotobureau „Het Zuiden"
heeft ze in een ruime
en moderne sortering
Stationstraat 9 - Tel. 789 - Boxtel

bij J. A. GEMEN

Lekker warm gevoerd
slechts **9.95**

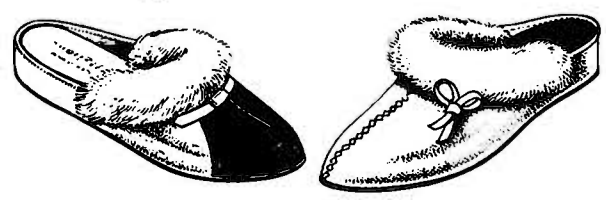

CUPIDO
MUILTJES
f 10.95

Tover een glimlach met deze leuke
PANTOFFELS
en een naar Schoenhandel
J. A. GEMEN
Want bij ons kunt U meedoen met de grote
PAARDENRACE
Stationstraat 14 - Tel. 296 - BOXTEL

Een practische
Mira
overhemdblouse
in luxe doos!

3/4 mouw,
zware no-iron
poplin,
met gratis
plastic hanger
en reserve-knopen.

Kleuren: wit, ivoor,
bleu, citroen, rood.

In luxe
doos:
7.90

Een TREFFER-product!

TEXTIELHUIS
„DE MAGNEET"
Breukelsestraat 93-95 Telefoon 415

Met St. Nicolaas is 'n cadeautje van de speciaalzaak altijd welkom!

Wij hebben een reuzesortering eersteklas merken op gebied van Cosmetica.

Eau-de-Cologne, Parfum, Luxe Poederdozen, voor vaste en losse poeder, Manicures, Massorettes, Toillettassen, Sets beauty Case, gevuld en ongevulde Dozen Zeep, Old Spice voor de heren.

De gehele collectie
Italiaanse Toillettassen
is thans voorradig.

Alles natuurlijk in de zaak van vertrouwen

Jo v. Grinsven-v. Summeren
Markt 15 – Boxtel – Tel. 620

Piet van toen en Piet van nu

Een der zonderlingste mannen,
Die de samenleving biedt,
Een der grootste zielepoten
Is die goeie zwarte Piet:
't Jaar telt twee en vijftig weken,
Maar — en dat is Pieters pech;
Vijftig van die twee en vijftig
Is Piet niemand. Is Piet wég.

Maar in die veertien dagen, dat Piet er wél is, is Piet er. En hoe!

Dan komt hij handen en benen en ogen en oren te kort, dan is hij de geveltourist bij uitnemendheid, dan is hij Sints rechterhand, Sints vraagbaak, Sints secretaris, Sints spion; of, met een netter woord, Sints Intelligence Service.

Piet is een hele piet, maar natuurlijk niet de énige Piet op Pietgebied; er is een heel leger van Pieten en dat brengt mee, dat er ook een Pietenbond is, of beter gezegd een Pietenvákbond, maar aangezien die ongeschikt is voor Pieten van alle gezindten, zijn er ook vakbonden voor getinte gezindten in álle gezindtetinten, tinten, die nét zo rijk geschakeerd zijn als de lichamelijke tinten van de Pieten zélf, variërend van licht tot donker zwart.

En het spreekt wel van zélf, dat ieder van die Pietenvakbonden ook over een Pietenvakbondsorgaan beschikt; welnu: in één van die organen — zijn bijpassend tintsorgaan — heeft een van de pieterigste Pieten, moe van al het gepieter zijn Pieterhart eens uitgestort.

Wij ontlenen daaraan het volgende.

Mijn vader, Piet Senior en mijn grootvader, Piet Senilior, hebben mij dikwijls over hun werk verteld toen ik nog maar net op de voorbereidende onderbouw van de Pietercursus was. Die oudjes, op non-actief, die niet dreesden en het dus lang niet breed hadden, gingen er dan zo echt gemoedelijk voor zitten en dan kwamen hun verhalen los:

Wij gluurden door de ruiten,
Wij loerden door het raam:
Wij zagen de families
Gezelligjes te saam.
Wij hoorden door de schoorsteen
Hun Sinterklazenzang
't Was om de ronde tafel
Een vreugde van belang.
De dobbelstenen rolden
Op 't oude ganzebord
En álle spelers hadden
Een pepernotentekort.
Ha! oma in de herberg!
En opa in de put!
(Het kon hem weinig schelen,
Want hij was ingedut.)
Oom zat stééds op een gansje,
Zijn voorsprong werd vergroot,
Tót — nummer acht en vijftig:
Ha, lèkker, oom is dood.
Daar waren appelbollen
En letters van banket
En dampende anijsmelk
Stond klaar op het buffet.
Daar kwamen leuke pakjes
Met een gedicht er bij,
'n Gedicht, dat béter rijmde
Dan „Nieuwe" Poëzij.
En geestige surprises!
Géén inval was te dwaas;
Dàt was, in vroeger jaren,
Het feest van Sinterklaas.
En kwamen wij dan binnen,
De goede Sint en ik,
Dan was dat voor 't gezelschap
Een plechtig ogenblik.
Dan werd een lied gezongen,
Een versje opgezegd,
De Sint en Pieter waren
Geen námaak, maar ècht echt.
En dikwijls keken d'oudjes
Elkander even aan;
Dan dachten ze aan „vroeger",
Vandáár dan vaak een traan.....

Dát waren de ondervindingen van mijn voor-ouders, elk jaar weer, tot ze uitgepieterd waren; toen er nog echte, hechte huiselijke banden met bijbehorende gezelligheid bestonden, toen de Sinten nog Sinten waren, die hun inkopen contant betaalden, die echt uit Spanje kwamen, die op echte schimmels inplaats in een taxi en tegen een honorarium van *f* 2,50 hun bezoek aflegden inclusief consumptie, die grotendeels in hun baard bleef hangen en een sigaar, die dezelve soms onwelriekend schroeide; toen Piet bij het vertrek bij de voordeur nog een douceurtje van het dienstmeisje kreeg, waarvan zij de zwarte kwitantie op haar wang droeg.

Maar hoe gaat het óns, Sinten en Pieten van tháns?

De verkeken kans op zo'n douceurtje laat ik dáár; da's force majeure, want er zijn geen dienstmeisjes meer, tenminste geen echte en als ze er zijn, zijn ze vóór die tijd al weer weg.

Ons beroep is een „vrij" beroep geworden en binnenkort zullen we wel gecoördineerd, geprijsbeheerst en ook gebestedingsbeperkt worden; we zullen een examen moeten afleggen en dan door bemiddeling van een speciaal ministerie worden uitgezonden in publiekrechterlijk verband, als een soort 5-decemberdivisie. De romantiek gaat verloren, maar onze schuld is het niet. 't Zijn de ménsen.

(Vervolg op nevenstaande pagina)

HOERA

voor die grote chocolade-letters van De Gruyter!

Verreweg de lekkerste, maar ook verreweg de voordeligste door 10% korting. Vlug erbij zijn. 't Wordt de hoogste tijd!

A -70 ct	E -70 ct	I -60 ct	M -80 ct	R -75 ct	V -70 ct
B -75 ct	F -65 ct	J -65 ct	N -75 ct	S -70 ct	W -80 ct
C -65 ct	G -70 ct	K -70 ct	O -70 ct	T -65 ct	Z -70 ct
D -70 ct	H -70 ct	L -65 ct	P -65 ct	U -70 ct	

Chocolade harten (2 stuks in doos) **70** ct

Geeft U
'n **FOTO-ALBUM**

Fotobureau „Het Zuiden"

heeft ze in een ruime
en moderne sortering

Stationstraat 9 - Tel. 789 - Boxtel

---

bij J. A. GEMEN

Lekker warm gevoerd
slechts **9.95**

*

CUPIDO MUILTJES
f 10.95

*

Tover een glimlach met deze leuke
PANTOFFELS
en een naar Schoenhandel

J. A. GEMEN

Want bij ons kunt U meedoen met de grote
PAARDENRACE

Stationstraat 14 - Tel. 296 - BOXTEL

Een practische
Mira
overhemdblouse
in luxe doos!

3/4 mouw,
zware no-iron
poplin,
met gratis
plastic hanger
en reserve-knopen.

Kleuren: wit, ivoor,
bleu, citroen, rood.

In luxe
doos:
7.90

Een **TREFFER**-product!

TEXTIELHUIS

„DE MAGNEET"

Breukelsestraat 93-95 **Telefoon 415**

Met St. Nicolaas is 'n cadeautje van de speciaalzaak altijd welkom!

Wij hebben een reuzesortering eersteklas merken op gebied van Cosmetica.

Eau-de-Cologne, Parfum, Luxe Poederdozen, voor vaste en losse poeder, Manicures, Massorettes, Toilettassen, Sets beauty Case, gevuld en ongevulde Dozen Zeep, Old Spice voor de heren.

De gehele collectie
Italiaanse Toilettassen
is thans voorradig.

Alles natuurlijk in de zaak van vertrouwen

Jo v. Grinsven-v. Summeren
Markt 15 – Boxtel – Tel. 620

Piet van toen en Piet van nu

Een der zonderlingste mannen,
Die de samenleving biedt,
Een der grootste zielepoten
Is die goeie zwarte Piet:
't Jaar telt twee en vijftig weken,
Maar — en dat is Pieters pech;
Vijftig van die twee en vijftig
Is Piet niemand. Is Piet wég.

Maar in die veertien dagen, dat Piet er wél is, is Piet er. En hoe!
Dan komt hij handen en benen en ogen en oren te kort, dan is hij de geveltourist bij uitnemendheid, dan is hij Sints rechterhand, Sints vraagbaak, Sints secretaris, Sints spion; of, met een netter woord, Sints Intelligence Service.
Piet is een hele piet, maar natuurlijk niet de enige Piet op Pietgebied; er is een heel leger van Pieten en dat brengt mee, dat er ook een Pietenbond is, of beter gezegd een Pietenvakbond, maar aangezien die ongeschikt is voor Pieten van alle gezindten, zijn er ook vakbonden voor getinte gezindten in álle gezindtetinten, tinten, die nét zo rijk geschakeerd zijn als de lichamelijke tinten van de Pieten zélf, variërend van licht tot donker zwart.
En het spreekt wel van zélf, dat ieder van die Pietenvakbonden ook over een Pietenvakbondsorgaan beschikt; welnu: in één van die organen — zijn bijpassend tintsorgaan — heeft een van de pieterigste Pieten, moe van al het gepieter zijn Pieterhart eens uitgestort.
Wij ontlenen daaraan het volgende.
Mijn vader, Piet Senior en mijn grootvader, Piet Senilior, hebben mij dikwijls over hun werk verteld toen ik nog maar net op de voorbereidende onderbouw van de Pietencursus was. Die oudjes, op non-actief, die niet dreesden en het dus lang niet breed hadden, gingen er dan zo echt gemoedelijk voor zitten en dan kwamen hun verhalen los:

Wij gluurden door de ruiten,
Wij loerden door het raam:
Wij zagen de families
Gezelligjes te saam.
Wij hoorden door de schoorsteen
Hun Sinterklazenzang
't Was om de ronde tafel
Een vreugde van belang.
De dobbelstenen rolden
Op 't oude ganzebord
En álle spelers hadden
Een pepernotentekort.
Ha! oma in de herberg!
En opa in de put!
(Het kon hem weinig schelen,
Want hij was ingedut.)
Oom zat stééds op een gansje,
Zijn voorsprong werd vergroot,
Tót — nummer acht en vijftig:
Ha, lékker, oom is dood.
Daar waren appelbollen
En letters van banket
En dampende anijsmelk
Stond klaar op het buffet.
Daar kwamen leuke pakjes
Met een gedicht er bij,
'n Gedicht, dat béter rijmde
Dan „Nieuwe" Poëzij.
En geestige surprises!
Géén inval was te dwaas;
Dát was, in vroeger jaren,
Het feest van Sinterklaas.
En kwamen wij dan binnen,
De goede Sint en ik,
Dan was dat voor 't gezelschap
Een plechtig ogenblik.
Dan werd een lied gezongen,
Een versje opgezegd,
De Sint en Pieter waren
Geen námaak, maar écht echt.
En dikwijls keken d'oudjes
Elkander even aan;
Dan dachten ze aan „vroeger",
Vandáár dan vaak een traan.....

Dát waren de ondervindingen van mijn voor-ouders, elk jaar weer, tot ze uitgepieterd waren; toen er nog echte, hechte huiselijke banden met bijbehorende gezelligheid bestonden, toen de Sinten nog Sinten waren, die hun inkopen contant betaalden, die echt uit Spanje kwamen, die op echte schimmels inplaats in een taxi en tegen een honorarium van *f* 2,50 hun bezoek aflegden inclusief consumptie, die grotendeels in hun baard bleef hangen en een sigaar, die dezelve soms onwelriekend schroeide; toen Piet bij het vertrek bij de voordeur nog een douceurtje van het dienstmeisje kreeg, waarvan zij de zwarte kwitantie op haar wang droeg.
Maar hoe gaat het óns, Sinten en Pieten van thans?
De verkeken kans op zo'n douceurtje laat ik dáár; da's force majeure, want er zijn geen dienstmeisjes meer, tenminste geen echte en als ze er zijn, zijn ze vóór die tijd al weer weg.
Ons beroep is een „vrij" beroep geworden en binnenkort zullen we wel gecoördineerd, geprijsbeheerst en ook gebestedingsbeperkt worden; we zullen een examen moeten afleggen en dan door bemiddeling van een speciaal ministerie worden uitgezonden in publiekrechterlijk verband, als een soort 5-decemberdivisie. De romantiek gaat verloren, maar onze schuld is het niet. 't Zijn de ménsen.

(Vervolg op nevenstaande pagina)

Onze Jeugd-puzzle

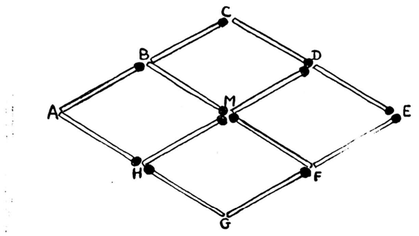

HET LUCIFERPROBLEEM.

Oom Karel kwam bij ons op bezoek en zoals gewoonlijk plofte hij in een luie stoel neer, zuchtte eens diep en stak een heel grote zware sigaar op.
Toen hij zijn lucifer uitblies, keek hij ons lachend aan en zei: „Dat is waar ook, ik weet een heel aardig probleempje met een stel lucifers. Moet je eens kijken". Hij haalde het doosje lucifers uit zijn zak en nam er 12 lucifers uit die hij in een ruitvorm neerlegde, zoals op de illustratie.
„Kijk", zei hij, „Nu zie je vijf ruiten, vier kleine ruiten en die vormen samen deze grote vijfde ruit. Wie ziet er nu kans door slechts vier lucifers te verleggen een figuur te vormen, waarin we vinden zes driehoeken en een zeshoek?"
Er werd zwaar gedacht en aarzelend geprobeerd, totdat er één de oplossing vond.
Kunnen jullie dat ook. Het is echt niet zo moeilijk!

OPLOSSING :
„HET GLAZENPROBLEEM".

Glas 7 wordt aan de kant van de kinderen tussen en voor de glazen 8 en 9 gezet. Glas 10 zetten we naast glas 3 en glas 1 naast 2, zodat de vier glazen keurig op één rechte lijn staan.

'k Krijg het misschien met de kinders
Door mijn huidskleur aan de stok
Als hun kinderziel besmet is
Met de sfeer van Little Rock...

En als ik nog verder denk, aan mijn **nazaatpieten, dan zie ik de toekomst nog zwarter in dan ik zelf ben.** Het zou me niets verwonderen, als mijn klein-of achterkleinzoon op zijn beurt in zijn vakblad schreef:

Ga ik door de ruiten gluren,
Ga ik luist'ren aan een raam,
Reken maar, dat ik me dikwijls
Erger en geneer en schaam.
Gestyleerde stalen tafel
In een paars geschilderd flat;
In de hoeken is een viertal
Tandartsstoelen neergezet.
Pa en ma en een paar kinders,
Die soms van de buren zijn,
Zitten met elkaar te bridgen
In de neonlampenschijn.
Aan de muren: schilderijen,
Niemand weet wat of hij ziet;
Als er eens een op zijn kop hangt
Láát maar zo, het hindert niet.
Het woord „pepernoot" kent niemand,
't Is een lang verklonken klank,
De anijsmelk is vervangen
Door een complicatiedrank.
De familiebridge gaat vérder
En dan, na een hele poos,
Zegt mama: 'k moet naar mijn club hoor,
Dus nu éérst gauw de kadoos.
Zij geeft pa een bon voor dassen,
Krijgt een bon voor een japon,
Zus geeft broer een bon voor 'n voetbal,
Broer geeft zus een lipstiftbon.
Als zo iedereen zijn bon geeft,
Wordt het bedtijd voor 't gezin;
Klappend klappen d'opklapbedden
En dan kruipen ze er in.
Nog een poos na-kauwgomkauwend
Denkt de kleine Janneman:
5 december, Sinterklaasfeest,
'k Vind er hélemaal niks an.
In de Televisiegids keek
Hij nog het programma na:
„Sinterklaas in vroeger tijden"
O wat melig! geeuwde pa.
Kauwgomkauwend keek 't gezelschap
En toen zei de kleine Jan:
Het is wél een echte schimmel,
Maar 't is een verklede man.
Wat onmogelijk onnozel
Was in vroeger tijd een kind
Om aan Zwarte Piet te g'loven
En dat sprookje van de Sint!

CLINGE DOORENBOS.
(Nadruk verboden).

Uw beste hulp in de knutselhoek: de D 500 van Black & Decker

dat is een boortol, waarvan U plezier beleeft. Vraag die boortol te zien: er is nog nooit méér prestatievermogen in zo'n compact en fraai stuk elektrisch gereedschap gebouwd.

***De D 500 kost slechts* f 105.-**

en ... er is een serie ongelooflijk praktische en billijk geprijsde hulpstukken.

Gaat U gauw kijken bij

A. J. G. VAN DE WETERING
STATIONSTRAAT 26 **BOXTEL**

Met een B & D boortol met de nodige hulpstukken kunt U boren, schuren, zagen, polijsten, ontroesten, slijpen, hout-draaien, snoeien en zelfs linoleum wrijven!

Theater „De Ark" Boxtel

zaterdag, 29 november 8 uur
zondag, 30 november 6 en 8.30 uur
maandag, 1 december 8 uur
dinsdag, 2 december 8 uur

DORP AAN DE RIVIER

met Max Croiset, Mary Dresselhuys
en Bernhard Droog Regie: Fons Rademakers

De rijke karaktervolle figuren uit de wereldberoemde roman van Antoon Coolen tot leven gebracht in een meesterlijke Nederlandse film. 14 jaar

Plaatsbespreken: Aan de kassa zaterdag v.a. 6.30 uur. Zondag vanaf 5 uur. Tel. 503.

Gewijzigde entreeprijzen: f 1.70, f 1.45, f 1.20 en f 0.95

Een echte liefhebber van roken
gaat zijn rookartikelen in een speciaalzaak kopen.

In verband met Sint Nicolaas:

Ruime sortering in grote dozen sigaretten, kistjes en dozen sigaren en verder aanverwante artikelen o.a.

Kokers, tafelaanstekers, gewone aanstekers, pijpen, draai-asbakken enz.

Alles in St. Nicolaasverpakking - prima droog en goed verzorgd.

Sigarenmagazijn P. BAKX
Baroniestraat 28 - Telefoon 730 - (naast de Breukelse kerk).

Houten:
Voor kwaliteit en degelijk werk naar:

- ★ Bungalows
- ★ Kippenhokken
- ★ Garages
- ★ Schuren
- ★ Loodsen
- ★ Directieketen etc.

Fa. R. L. BOFFEN & ZOON
Houtbouwbedrijf, MILL
Tel. 08859-474, b.g.g. 269

Vertegenwoordiger
J. L. A. MAAS Lennisheuvel 25, BOXTEL Tel. 504

SPERWER WINKEL

Vanaf heden zijn al onze vleeswaren electrisch gekoeld

Als introductie t/m 6 december
100 gram PORK van 55 voor **35 cent**

H. de Rooij-van Laarhoven
Breukelsestraat 89 **Telefoon 678**

Wilt U met St. Nicolaas slagen?

Ga dan naar
SIGARENMAGAZIJN
HARRIE VOETS
RECHTERSTRAAT 5

Ruim gesorteerd in **PIJPEN** o.a. Big Ben, Aspa, Lindberg.

AANSTEKERS Ronson en andere merken.

De beste merken sigaren

Alleenverkoop van Bal Moral, Carl Upmann, White Ash, Twensche Bank, Huifkar, Claassen enz.

Alles in St. Nicolaasverpakking.

---

5 december

Het trefpunt voor de inkopen van de Sint is en blijft

„De Bijenkorf"

U slaagt hier zowel voor HUISHOUDELIJKE als voor LUXE ARTIKELEN

WONDERPAN
Alle merken en maten reeds vanaf **f 4.75**

BORREL ONDERSTEL
12 stuks in étui voor slechts **f 2.95**

NEST SCHALEN
reeds vanaf **f 1.49**

HAARDKETEL
f 9.75

PANNEN
Per nest van 5 stuks
f 19.75

MESSENDOOS

Eerst even kijken in *De Bijenkorf*

Heeft U onze **SERVIEZEN** kamer al bezocht? U vindt hier voor elk wat wils.

Drinkserviezen

minstens 15 soorten. De modernste slijpsels, 30-delig vanaf **f 20.75**

SOLA!! een waardevol geschenk met levenslange garantie!

Verder: Boekenmolens, Kapstokken, Rookstandaards, Radio of Televisietafels.

Te veel om op te noemen!
Dit en nog veel meer vindt U in

De Magneet en Sint zijn één,
Zij geven Surprises aan iedereen!

*

Prachtige Italiaanse
Dames Jumpers . . . . **NU 9,98**
Idem Dames Vestjes . . . **11,95**
Prachtige Breiwol in kleuren.
Reclame . . . . 100 gram **1,59**

*

Voor goed en goedkoop Textiel op ieder gebied.

„DE MAGNEET"

BOXTEL - BREUKELSESTRAAT 95
LEERDAM - FONTEINSTRAAT 42

HOERA

voor die grote chocolade-letters van De Gruyter!

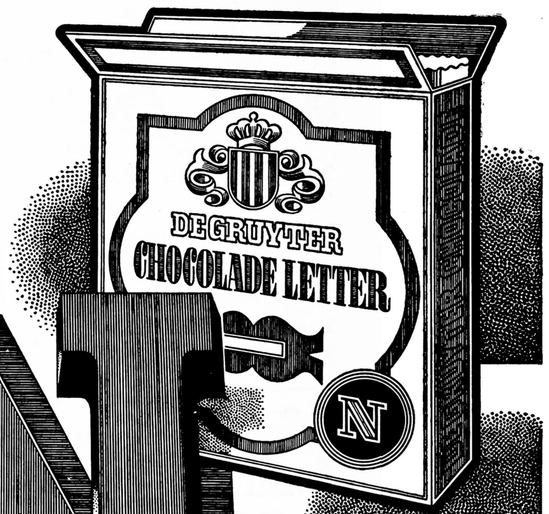

Verreweg de lekkerste, maar ook verreweg de voordeligste door 10% korting. Vlug erbij zijn. 't Wordt de hoogste tijd!

A -70 ct	E -70 ct	I -60 ct	M -80 ct	R -75 ct	V -70 ct
B -75 ct	F -65 ct	J -65 ct	N -75 ct	S -70 ct	W -80 ct
C -65 ct	G -70 ct	K -70 ct	O -70 ct	T -65 ct	Z -70 ct
D -70 ct	H -70 ct	L -65 ct	P -65 ct	U -70 ct	

Chocolade harten (2 stuks in doos) **70** ct

Voor Uurwerken *naar Van Vlerken*

- ✶ Pendules
- ✶ Wandklokken
- ✶ Tafelklokken in antieke stijl
- ✶ Junghans-Wekkers Reiswekkertjes
- ✶ Keukenklokken Koekoekklokken

Alle uurwerken met garantie

Vakkundig advies

Het goede adres voor betrouwbare uurwerken.

Specialiteit in Zwitserse Ankerhorloges

*

Onze grote collectie is uitgebreid met de nieuwste modellen

*

Elk horloge is 2 jaar gratis verzekerd tegen verlies en diefstal

Fa. A. VAN VLERKEN

JUWELIER - HORLOGER **BOXTEL - KRUISSTRAAT 10**

Onze Jeugd-puzzle

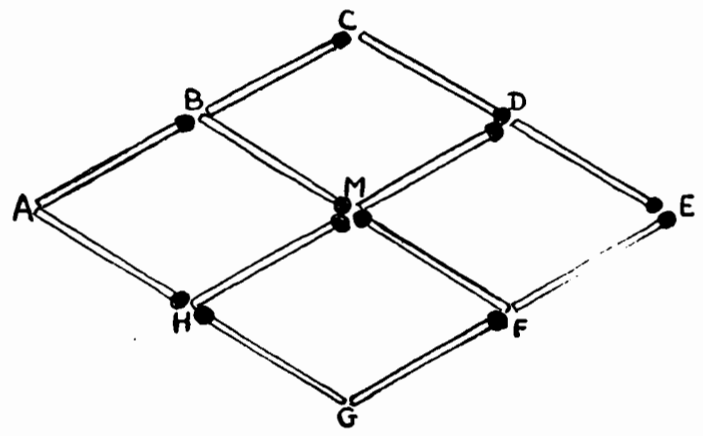

HET LUCIFERPROBLEEM.

Oom Karel kwam bij ons op bezoek en zoals gewoonlijk plofte hij in een luie stoel neer, zuchtte eens diep en stak een heel grote zware sigaar op.

Toen hij zijn lucifer uitblies, keek hij ons lachend aan en zei: „Dat is waar ook, ik weet een heel aardig probleempje met een stel lucifers. Moet je eens kijken". Hij haalde het doosje lucifers uit zijn zak en nam er 12 lucifers uit die hij in een ruitvorm neerlegde, zoals op de illustratie.

„Kijk", zei hij, „Nu zie je vijf ruiten, vier kleine ruiten en die vormen samen deze grote vijfde ruit. Wie ziet er nu kans door slechts vier lucifers te verleggen een figuur te vormen, waarin we vinden zes driehoeken en een zeshoek?"

Er werd zwaar gedacht en aarzelend geprobeerd, totdat er één de oplossing vond.

Kunnen jullie dat ook. Het is echt niet zo moeilijk!

OPLOSSING :
„HET GLAZENPROBLEEM".

Glas 7 wordt aan de kant van de kinderen tussen en voor de glazen 8 en 9 gezet. Glas 10 zetten we naast glas 3 en glas 1 naast 2, zodat de vier glazen keurig op één rechte lijn staan.

'k Krijg het misschien met de kinders
Door mijn huidskleur aan de stok
Als hun kinderziel besmet is
Met de sfeer van Little Rock...

En als ik nog verder denk, aan mijn nazaatpieten, dan zie ik de toekomst nog zwarter in dan ik zelf ben. Het zou me niets verwonderen, als mijn klein-of achterkleinzoon op zijn beurt in zijn vakblad schreef:

Ga ik door de ruiten gluren,
Ga ik luist'ren aan een raam,
Reken maar, dat ik me dikwijls
Erger en geneer en schaam.
Gestyleerde stalen tafel
In een paars geschilderd flat;
In de hoeken is een viertal
Tandartsstoelen neergezet.
Pa en ma en een paar kinders,
Die soms van de buren zijn,
Zitten met elkaar te bridgen
In de neonlampenschijn.
Aan de muren: schilderijen,
Niemand weet wat of hij ziet;
Als er eens een op zijn kop hangt
Láát maar zo, het hindert niet.
Het woord „pepernoot" kent niemand,
't Is een lang verklonken klank,
De anijsmelk is vervangen
Door een complicatiedrank.
De familiebridge gaat vérder
En dan, na een hele poos,
Zegt mama: 'k moet naar mijn club hoor,
Dus nu éérst gauw de kadoos.
Zij geeft pa een bon voor dassen,
Krijgt een bon voor een japon,
Zus geeft broer een bon voor 'n voetbal,
Broer geeft zus een lipstiftbon.
Als zo iedereen zijn bon geeft,
Wordt het bedtijd voor 't gezin;
Klappend klappen d'opklapbedden
En dan kruipen ze er in.
Nog een poos na-kauwgomkauwend
Denkt de kleine Janneman:
5 december, Sinterklaasfeest,
'k Vind er hélemaal niks an.
In de Televisiegids keek
Hij nog het programma na:
„Sinterklaas in vroeger tijden"
O wat melig! geeuwde pa.
Kauwgomkauwend keek 't gezelschap
En toen zei de kleine Jan:
Het is wèl een echte schimmel,
Maar 't is een verklede man.
Wat onmogelijk onnozel
Was in vroeger tijd een kind
Om aan Zwarte Piet te g'loven
En dat sprookje van de Sint!

CLINGE DOORENBOS.
(Nadruk verboden).

Uw beste hulp in de knutselhoek: de D 500 van Black & Decker

dat is een boortol, waarvan U plezier beleeft. Vraag dié boortol te zien: er is nog nooit méér prestatievermogen in zo'n compact en fraai stuk elektrisch gereedschap gebouwd.

De D 500 kost slechts **f 105.-**

en ... er is een serie ongelooflijk praktische en billijk geprijsde hulpstukken.

Gaat U gauw kijken bij:

A. J. G. VAN DE WETERING
STATIONSTRAAT 26 **BOXTEL**

Met een B & D boortol met de nodige hulpstukken kunt U boren, schuren, zagen, polijsten, ontroesten, slijpen, hout-draaien, snoeien en zelfs linoleum wrijven!

SPERWER WINKEL

Vanaf heden zijn al onze vleeswaren electrisch gekoeld

Als introductie t/m 6 december
100 gram PORK van 55 voor **35 cent**

H. de Rooij-van Laarhoven
Breukelsestraat 89 Telefoon 678

Wilt U met St. Nicolaas slagen?

Ga dan naar
SIGARENMAGAZIJN
HARRIE VOETS
RECHTERSTRAAT 5

Ruim gesorteerd in
PIJPEN
o.a. Big Ben, Aspa, Lindberg.

AANSTEKERS
Ronson en andere merken.

De beste merken sigaren
Alleenverkoop van Bal Moral, Carl Upmann, White Ash, Twensche Bank, Huifkar, Claassen enz.
Alles in St. Nicolaasverpakking.

Theater „De Ark" Boxtel

zaterdag, 29 november 8 uur
zondag, 30 november 6 en 8.30 uur
maandag, 1 december 8 uur
dinsdag, 2 december 8 uur

DORP AAN DE RIVIER

met Max Croiset, Mary Dresselhuys en Bernhard Droog Regie: Fons Rademakers

De rijke karaktervolle figuren uit de wereldberoemde roman van Antoon Coolen tot leven gebracht in een meesterlijke Nederlandse film. 14 jaar

Plaatsbespreken: Aan de kassa zaterdag v.a. 6.30 uur. Zondag vanaf 5 uur. Tel. 503.

Gewijzigde entreeprijzen: f 1.70, f 1.45, f 1.20 en f 0.95

Een echte liefhebber van roken gaat zijn rookartikelen in een speciaalzaak kopen.

In verband met Sint Nicolaas:

Ruime sortering in grote dozen sigaretten, kistjes en dozen sigaren en verder aanverwante artikelen o.a.

Kokers, tafelaanstekers, gewone aanstekers, pijpen, draai-asbakken enz.

Alles in St. Nicolaasverpakking - prima droog en goed verzorgd.

Sigarenmagazijn P. BAKX
Baroniestraat 28 - Telefoon 730 - (naast de Breukelse kerk).

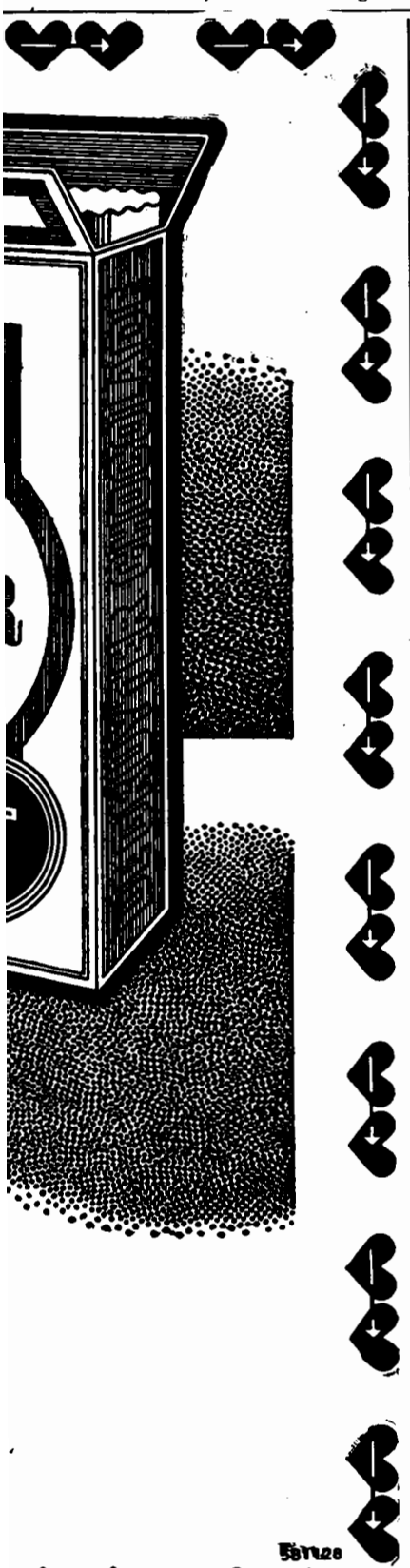

De Magneet en Sint zijn één,
Zij geven Surprises aan iedereen!

★

Prachtige Italiaanse
Dames Jumpers . . . . **NU 9,98**
Idem Dames Vestjes . . . **11,95**
Prachtige Breiwol in kleuren.
Reclame . . . . 100 gram **1,59**

★

Voor goed en goedkoop Textiel op ieder gebied.

„DE MAGNEET"
BOXTEL - BREUKELSESTRAAT 95
LEERDAM - FONTEINSTRAAT 42

Houten:
Voor kwaliteit en degelijk werk naar:

★ Bungalows
★ Kippenhokken
★ Garages
★ Schuren
★ Loodsen
★ Directieketen etc.

Fa. R. L. BOFFEN & ZOON
Houtbouwbedrijf, MILL
Tel. 08859-474, b.g.g. 269

Vertegenwoordiger
J. L. A. MAAS Lennisheuvel 25, BOXTEL Tel. 504

Voor Uuurwerken *naar Van Vlerken*

- ✶ Pendules
- ✶ Wandklokken
- ✶ Tafelklokken in antieke stijl
- ✶ Junghans-Wekkers Reiswekkertjes
- ✶ Keukenklokken Koekoekklokken

Alle uurwerken met garantie

Vakkundig advies

Het goede adres voor betrouwbare uurwerken.

Specialiteit in Zwitserse Ankerhorloges

★

Onze grote collectie is uitgebreid met de nieuwste modellen

★

Elk horloge is 2 jaar gratis verzekerd tegen verlies en diefstal

Fa. A. VAN VLERKEN
JUWELIER - HORLOGER **BOXTEL - KRUISSTRAAT 10**

---

5 december

Het trefpunt voor de inkopen van de Sint is en blijft

„De Bijenkorf"

U slaagt hier zowel voor HUISHOUDELIJKE als voor LUXE ARTIKELEN

WONDERPAN
Alle merken en maten
reeds vanaf **f 4.75**

BORREL ONDERSTEL
12 stuks in étui
voor slechts **f 2.95**

NEST SCHALEN
reeds vanaf **f 1.49**

HAARDKETEL
f 9.75

PANNEN
Per nest van 5 stuks
f 19.75

MESSENDOOS

Eerst even kijken in *De Bijenkorf*

Heeft U onze **SERVIEZEN** kamer al bezocht? U vindt hier voor elk wat wils.

Drinkserviezen
minstens 15 soorten. De modernste slijpsels, 30-delig vanaf **f 20.75**

SOLA!! een waardevol geschenk met levenslange garantie!

Verder: Boekenmolens, Kapstokken, Rookstandaards, Radio of Televisietafels.

Te veel om op te noemen!
Dit en nog veel meer vindt U in

„De Bijenkorf"

Fa. A. van KOL
Stationstraat 55

Regen- en Winterjassen

Imitatie en lederen jassen.

Voor jongens Sportcolberts Jassen, Broeken en Slipovers.

★

Sjaals en Handschoenen

★

Alles in ruime sortering

VERSPAANDONK

Rechterstraat 25

Goed gereedschap is het halve werk!

Berg (Fish) · Nooit Gedagt · Stanley · Sandvik
Flott · Hazet · Slack Sellars (Duifje)
Hemklem · Star · Metabo · Ixion
Baheo · Surform · Dowidat · Gedore

Alleen merken met wereldreputatie.

Al dit goede gereedschap is verkrijgbaar bij:

A. J. G. van de Wetering

Machines en Gereedschappen

Stationstraat 26
Tel. 273, Boxtel

A. J. G. van de Wetering

Stationstraat 26 - Boxtel - Tel. 273

Ook het adres voor

Huishoudelijke Artikelen

DRU - SIGG
B.K. - TOMADO
BRABANTIA e.a.

Alleen bekende merken.

Wat een pracht cadeaus.....

zal hij ongetwijfeld zeggen, als U een keuze maakt uit onze fraaie

St. Nicolaas Collectie Herenmodes

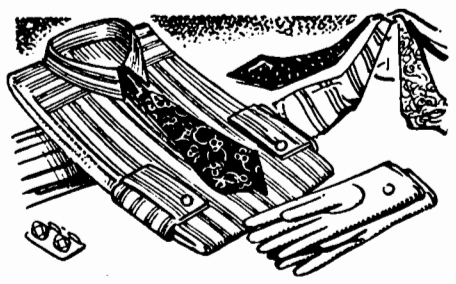

OVERHEMDEN
Fablo, Kerko, El Mior. in no-iron en sanfor vanaf **f 9.90**

ZELFBINDERS
de nieuwste ideeën in leuke cadeauverpakking vanaf **f 2.95**

SHAWLS
aparte dessins vanaf **f 4.50**

WOLLEN VESTEN
met en zonder mouw
gloednieuwe collectie v.a. **f 21.95**

HANDSCHOENEN
merken: Sir Edwin, Laimböck, vanaf **f 11.95**

ROBSON PYAMA's
in flanel en poplin vanaf **f 14.90**

De nieuwste ideeën en buitengewoon grote keuze kenmerken onze collecties

H. van EYCK-DE LOUW

Rechterstraat 23 **BOXTEL**

Verkrijgbaar in tubes en capsules.
Alleenverkoop voor Boxtel e.o.

Bloemsierkunst

★ *P. P. van Zogchel* ★

BOSSCHEWEG 5

Dank zij U Mevrouw

zijn wij in staat geweest onze zaken uit te breiden, en te brengen op het peil van heden.

Hartelijk dank daarvoor. 50 jaar bestaan wij nu en 50 André van Hilst zaken zullen, naar wij hopen, U blijven helpen Uw huishoudbudget te verlichten, want ons devies, waarmee wij voor 50 jaren startten, zal ook nu blijven, de b e s t e waar tegen de l a a g s t e prijs.

★

Let U ook goed op onze Jubileumfolder met vele gouden jubileumaanbiedingen! Het is beslist de moeite waard.

Tegen inlevering van Uw volle Spaarkaart ontvangt U

VIJF GULDEN

bovendien extra en geheel

GRATIS

als jubileum-cadeau EEN ZEER FRAAIE

KOEKJESTROMMEL

Deze unieke aanbieding is geldig van 26 nov. '58 tot 1 jan. '59.
Voor iedere klant kunnen wij één Jubileum-cadeau reserveren.

André van Hilst

BOXTEL - STATIONSTRAAT 13-15 - TELEFOON 498

No. 731 28 NOVEMBER 1958

Brabants Centrum

Nieuws uit de omgeving

LIEMPDE.

ST. NICOLAAS KOMT !

Het bezoek van St. Nicolaas aan Liempde betekent dit jaar niets meer of minder dan een jubileum, want het is zondag voor de 25ste maal, dat de H. Man de gast is van het plaatselijke Algemeen Kindercomité.

Daarom zal de intocht van St. Nicolaas deze keer een nog feestelijker karakter hebben dan in voorgaande jaren.

Om 1 uur 's middags zal St. Nicolaas in Liempde arriveren. Hij wordt dan officieel verwelkomd op het gemeentehuis, waar de schoolkinderen hem een massale zanghulde zullen brengen. Om 2 uur begint de tocht (een feestelijke optocht waaraan tal van verenigingen deelnemen!) door de gemeente. Na deze tocht zal volgens een bepaald schema tractatie van de Liempse jeugd plaats vinden in zaal De punder. De grotere schooljeugd zal zelfs mogen rekenen op een mooie kindervoorstelling.

Men begrijpt, dat Liempde met spanning uitziet naar dit jubileum-bezoek van St. Nicolaas!

MISSIE-THUISFRONT.

Bij de uitvaart van Helena Andries van Abelen is *f* 36,15 opgehaald voor de missie van de Eerw. Zuster Paulo (M. v. d. Velden).

GEMONDE.

FANFARE ST. LAMBERTUS.

Vorige week werd in dit blad een korte uiteenzetting gegeven over de plannen betreffende de voortaan afzonderlijk te geven toneel- en concertavonden. Thans kan nog worden medegedeeld, dat de toneelavond verzorgd zal worden door het in Gemonde welbekende gezelschap O.K. uit St. Michiels-Gestel. De concertavonden (waarschijnlijk 2) zullen worden gegeven door een zangkoor uit de naaste omgeving, dat reeds meerdere malen voor de K.R.O. optrad (voor de pauze), en door fanfare St. Lambertus (na de pauze). De donateurs staan dit seizoen dus enkele mooie avonden te wachten.

—o—

A.s. zaterdagavond houdt de fanfare haar jaarlijkse contactavond in de Harmoniezaal.

GESLAAGD.

Te 's Gravenhage, slaagde de heer J. Habraken jr. voor het Patroonsdiploma „Automobiel- en Garagebedrijf", uitgereikt door de V.A.M., in opdracht van de „Bovag".

ESCH.

Zondag 30 november zal St. Nicolaas een bezoek brengen aan onze gemeente.

Om 2 uur wordt de Sint met zijn Pietermannen verwacht bij de fam. De Greef, waarna hij te paard een rondrit zal maken door het dorp.

Na de ontvangst op het gemeentehuis om ongeveer half 3, zal St. Nicolaas een kort woord tot de kinderen richten en vervolgens de rondrit voortzetten.

Aan het einde van deze tocht brengt de Heilige Man een bezoek aan de kleuterschool, waar de kinderen door hem getracteerd zullen worden.

Tijdens de rit zal er door leden van „Esch Vooruit" gecollecteerd worden.

ZET UW BESTE BEENTJE VOOR, MENEER

Cadeau-suggestie voor u, meneer: Setter Sets geven! Altijd welkom voor de vrouw die al zoveel heeft... practisch voor de vrouw, die nog zoveel wil hebben. Extra: tijdelijk elk paar in feestelijk plastic kousenetui! Reeds vanaf 2.95.

De volledige Setter Set-collectie vindt u bij:

P. MELIS-GRILIS

KOUSEN — SOKKEN — KOUSENREPARATIE

Kruisstraat 1, Boxtel

Deelnemer St. Nicolaasactie

Geeft waar men iets aan heeft!

ST. NICOLAAS CADEAUS voor klein en groot Ook dit jaar weer bij

BERN. v. d. SCHOOT

Heren Demie's	vanaf 59.50
Heren Regencoats	vanaf 39.75
Jongens Auto-Coats	vanaf 27.15
Kinderjasjes en Coats	vanaf 15.95

Profiteert van onze speciale aanbieding

Monty Coats

Prima duffel in blauw en zwart vanaf leeftijd 3 jaar

14.95

IN ONZE MODE-AFDELING een grote sortering in:

Herenvesten, met en zonder mouwen	vanaf 17.50
Overhemden, ook No-Iron	vanaf 9.90
Herenhandschoenen, wol en nappa	vanaf 3.30
Wollen Shawls	vanaf 2.95
Zelfbinders	vanaf 2.95

U slaagt in de grootste speciaalzaak van Boxtel

BERN. v. d. SCHOOT

Kruisstraat BOXTEL

ZENUWRUST

Zwaarmoedige gedachten, tobberijen en angstgevoel worden verdreven door MIJNHARDT'S ZENUWTABLETTEN Versterken het zelfvertrouwen en stemmen U weer moedig en rustig.

Organisatie nieuws

Een sympathieke actie.

In verband met een belangrijke mededeling betreffende een uiterst actuele aangelegenheid en die met aller medewerking een bijzonder sympathieke actie zal doen ontketenen, vragen wij deze week Uw welwillende aandacht voor de bijzonderheden hierover in de rubriek Plaatselijk Nieuws.

Kinderfeest van de K.A.B.

Op woensdag 3 december a.s. wordt het jaarlijkse kinderfeest gehouden voor de kinderen van de leden van de K.A.B. afdeling Boxtel, in de leeftijd van 4 tot 12 jaar, 's namiddags om 1, 3 en 5 uur in De Ark. Kaartjes voor dit kinderfeest kunnen worden afgehaald op zondag 30 november a.s. des voormiddags van 10 tot 12 uur in het Verenigingsgebouw op de Burgakker. Persoonlijke uitnodigingen worden niet verzonden. Voor het afhalen van kaartjes moet worden meegebracht, het bewijs van lidmaatschap en trouwboekje. De leden worden vriendelijk verzocht de kaartjes op bovengenoemde datum af te halen; door het steeds groeiende ledental wordt het onmogelijk gemaakt bij de bestuursleden aan huis kaartjes te komen afhalen.

R.K. Jonge Boerenstand en R.K. Boerinnenbond.

Sportclub R.K.J.B.

Alle leden van de sportclub, behalve de nieuwe leden, worden a.s. zaterdag 29 november om half 8 verwacht in het St. Paulus Jeugdhuis.

Wij hopen, dat alle leden op deze oefenavond aanwezig zullen zijn i.v.m. een bespreking voor 'n St. Nicolaasavond.

Cursus R.K.J.B.

Degenen die zich opgegeven hebben voor de cursus veeverzorging en veeverloskunde, worden a.s. donderdag 4 december 's avonds om half 8 verwacht in de St. Aloysiusschool.

Ontwikkelingscursus R.K.J.B.—R.K.B.B.

In afwijking van het winterprogramma zij medegedeeld, dat de ontwikkelingscursus is uitgesteld tot na half januari. De definitieve aanvangsdatum zal nog bekend gemaakt worden.

R.K. Boerinnenbond.

In het Cenakel te Tilburg wordt binnenkort een retraite gehouden voor jonge leden van de Boerinnenbond, en wel van 8—11 december en van 22—25 januari. Voor verloofde meisjes van 11—14 december en van 19—22 februari (parallel met de retraites voor jongens te Vught). Men kan zich opgeven tot uiterlijk 6 december bij de secretaresse, Tongeren 17.

—o—

De verdiepingsdag voor moeders wordt gehouden op 5 maart. Nadere mededelingen omtrent deze dag volgen nog.

Pauselijke maandintenties van het Apostolaat des Gebeds. December 1958.

1. Steun aan Katholieke Filminstituten.
2. De Kerk op Formosa.

Burgerlijke Stand

GEBOREN: Henricus Fr. A. J. W. zoon van C. van Erp en H. M. van der Velden, v. Merheimstraat 30 — Geertruida L. dochter van L. J. Schelle en G. A. van Beers, Frans Staelstraat 11 — Petrus J. Z. L. M. zoon van A. M. Z. v. d. Biggelaar en P. C. van Rooij, Stationstraat 103 — Adrianus J. L. M. zoon van L. P. H. Dankers en C. M. C. van de Leur, Stationsplein 9 — Martinus J. M. zoon van M. J. M. Delmee en W. A. G. van Asperen, Jac Roelandstraat 6 — Petra N. C. M. dochter van J. Voets en Fr. C. M. Poirters, Gemonde 42 — Bernardus G. zoon van G. G. de Jong en A. M. Coppens, Zandvliet 19 — Gerardus H. J. J. M. zoon van A. M. J. Steeman en H. A. J. M. Leijten, Deken de Wijsstraat 12 — Franciscus W. M. G. zoon van A. den Ouden en J. Meulendijk, Mijlstraat 58 — Franciscus W. M. zoon van L. L. M. Denteneer en G. Roffelsen, Jac. Roelandstraat 14 — Rengonier J. H. M. zoon van A. J. Leemeijer en J. W. M. van Son, Halderheiweg 11.

GEHUWD: Jan Zwiggelaar en Catharina M. Marechal — Henricus C. A. van der Meijden en Sophia H. M. Verkerk — Joseph P. J. Pletzers en Louise M. van de Plas.

OVERLEDEN: Johannes van Grinsven, oud 46 jaren, Munsel 11.

Gevonden en verloren

GEVONDEN: Witte rozenkrans; Grijs gebreide herenhandschoenen; Muntbiljet van *f* 2,50; Lipssleutel, lang model; Dop van bromfiets-benzinetank; Rode step op luchtbanden; Vier paar nylonkousen; Een dames polshorloge met metalen bandje; Beige-bruin kinderwantje; Rode linker want; Vierkante gebloemde sjaal; Armbandje, amerikaansgoud.

VERLOREN: Rode leren damesportemonnaie, inh. wat klein geld en zwemabonnement; Zwarte regenbroek; Lederen bruine glacé herenhandschoen; Bril met bruin montuur; Aeridaeler terrier; Donker bruine gevoerde glacé herenhandschoen; Bruine kinderwant; Metalen voetrooster; Blauw-rood-groen geruit kindermutsje; Linker kinderwant met geel-blauw-wit motief; Egyptisch katoenen regenjas; Sierrand van autowiel; Bruin wollen sjaal; Geel kinderwantje met geel geborduurde hondjes; Portemonnaie, inh. *f*25,— en kassabonnen van de Gruyter; Paar grijze glacé handschoenen; Vuilnisemmer, no. 679; Bruine portemonnaie, inh. ongeveer *f* 10,—; Bruine portemonnaie, inh. ongeveer *f* 15,— en enige papiertjes; Donker blauwe jongens colbert; Muntbiljet van *f* 1,—; Bankbiljet van *f* 10,—.

R.K. Openbare Leeszaal en Bibliotheek

Tentoonstelling

Als we op het, nu bijna afgelopen jaar terugzien, dan blijkt dat de jeugd een zeer druk gebruik heeft gemaakt van haar jeugdleeszaal- en bibliotheek.

Velen kwamen lezen in de tijdschriften die er sinds enkele maanden liggen, maar vooral opvallend was het grote aantal boeken dat werd uitgeleend.

Toen dan ook de mogelijkheid kwam om een reizende tentoonstelling van jeugdboeken in Boxtel te krijgen, heeft het bestuur gemeend deze gelegenheid niet te mogen laten voorbijgaan.

Zowel ouders en opvoeders als de jeugd hebben hier gelegenheid om een overzicht te krijgen van boeken, voor een bepaalde leeftijd geschikt.

Wij hopen dan ook dat velen van deze kans een goed gebruik zullen maken en een bezoek brengen aan deze tentoonstelling, die gehouden zal worden van 10—20 december in de R.K. Openbare Leeszaal en Bibliotheek, Herman Brandtstraat 3.

Zaterdag 29 november

Balavond

ten bate van het Dameskoor „St. Caecilia",

in de zaal van

't Blauwe Boerke te Best

van 7 tot 11 uur

Beroemd Radio- en Televisie-Orkest „Los Solteros" bekroond met de 1e prijs Luxemburg Televisie.

A.s. Zondag 30 nov.

Dansen

met het prima orkest „De Troubadours" o.l.v. Toon Boereboom bij

't Blauw Boerke TE BEST

Aanvang 6 uur

St. Nicolaas-Bal

met diverse verrassingen

Zondag 30 november a.s.

In Zaal „AMICITIA"

Wed. v. Kaathoven

Nieuwstraat 23, LIEMPDE

Adverteert in *Brabants Centrum*

GOUD EN ZILVER

Voor geschenken van hart tot hart!

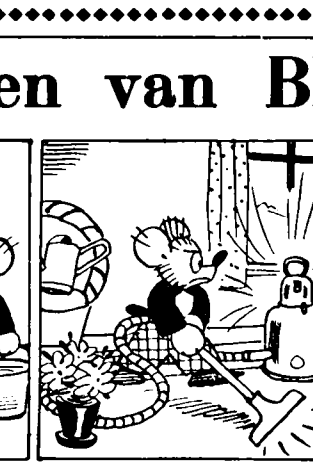

Daarom kiest St. Nicolaas zijn mooiste cadeau's uit onze prachtige collectie:

Gouden en Zilveren Sieraden

★ ★ ★

De etalages geven U een idee van de grote keuze en de bizonder aantrekkelijke prijzen.

Onze bekende ruime collectie

JUWELIERSPLEET

is uitgebreid met de nieuwste artikelen.

KELTUM juwelierspleet

Fa. A. van Vlecken

Juwelier - Horloger BOXTEL Kruisstraat 10

Avonturen van BIM en BAM

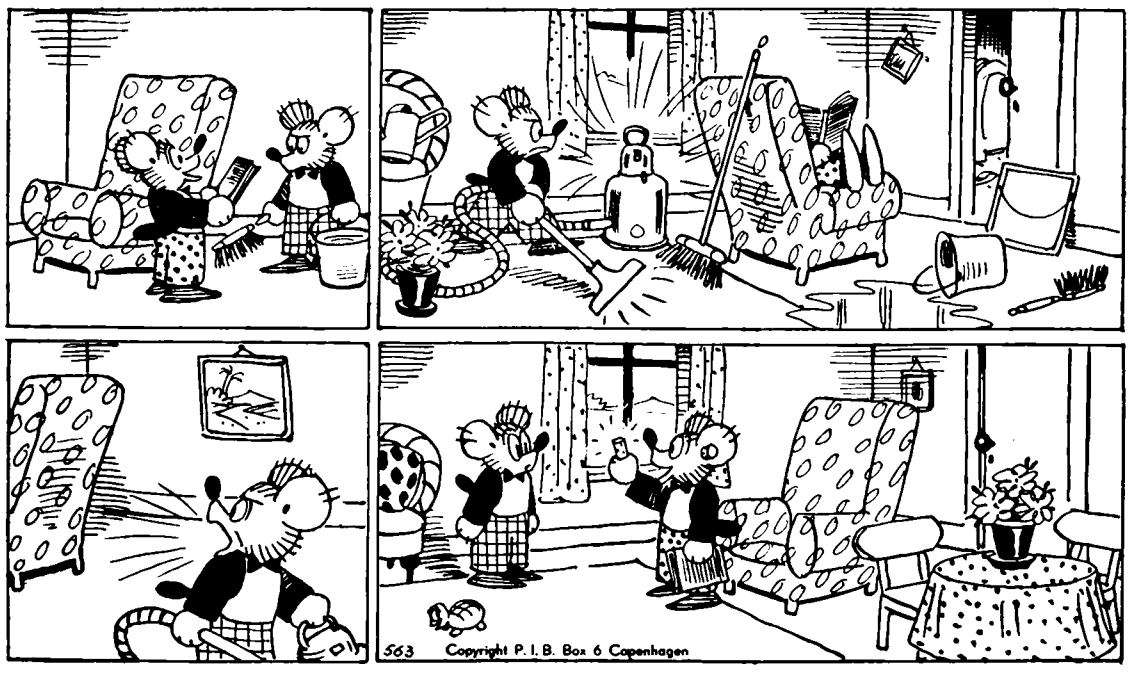

BIM EN BAM MAKEN RUZIE.

„Help je mee de kamer doen, Bim?"
zo vraagt Bam, maar Bim zegt: „Nee,
ik ga fijn mijn boek uitlezen;
vind je dat geen goed idee?"
Bam moet heel alleen aan 't werk nu
(hij is als een spin zo kwaad),
terwijl Bim, heel lui gezeten,
zich niet zien of horen laat.

Bam maakt schrikkelijke herrie.
Maar Bim leest gestadig door.
„'k Snap niet, dat je nog kunt lezen",
brult Bam woedend Bim in 't oor.
Doch die moet alleen maar lachen.
d'Arme Bam roept: „Wat een schurk!
Wonder,dat hij mij niet hoorde
met in ieder oor ..... een kurk!"

SPORTNIEUWS

Stand Eerste Klasse C

Spcl. Irene	8	5	1	2	11	17—8
Hoensbroek	8	5	1	2	11	25—11
Alliance	8	4	2	2	10	20—13
Spcl. Emma	8	4	2	2	10	18—13
De Spechten	8	5	0	3	10	13—11
Heer	7	3	2	2	8	15—12
Boxtel	8	3	2	3	8	10—12
Roermond	9	4	0	5	8	15—18
Kimbria	9	3	2	4	8	12—18
MOC	9	2	3	4	7	14—18
Brabantia	9	1	3	5	5	11—19
Vlissingen	7	1	0	5	2	7—14

R.K.S.V. „Boxtel".

Boxtel 1 is er j.l. zondag in de uitwedstrijd tegen het Maastrichtse Kimbria niet in geslaagd om in gewijzigde, meer volledige opstelling tot herstel te komen. Ofschoon de wedstrijd zeer hoopvol begon voor de roodwitters — binnen enkele minuten was het reeds 0—1 — kwam het einde toch met een 4—2 zege voor de thuisclub. Deze buitte het terreinvoordeel prima uit door op het effectieve speelveld een snel en open aanvalsspel te ontplooien, waar het minder resolute voetbal van Boxtel niet voldoende tegen opwoog. De Kimbriamannen maakten de Boxtelse voorsprong (doelpunt v. Munster) dan ook spoedig weer ongedaan en namen daarop zelfs de leiding over 2—1. Boxtel wist nog voor de rust „terug" te komen door benutting van een strafschop. Doelman v. d. Heyden die dit vonnis voltrokken had, kreeg na de hervatting echter ook het nakijken bij een Maastrichtse penalty 3—2. Kimbria brak 't verzet van Boxtel definitief door ook nog 'n vierde maal te scoren 4—2. Voor de roodwitters betekende deze nederlaag een flinke tegenvaller omdat men door de volle puntenwinst een behoorlijke „klim" gemaakt zou hebben op de standenlijst. Nu vertoeft men in de middenmoot tussen een druk gezelschap van ploegen, die allemaal hun uiterste best doen zo spoedig mogelijk op veilige afstand van de staartgroep te komen.

Intussen bleef Boxtel 2 zich in de goede richting bewegen door het bezoekende Hieronymus 2 klop te geven met 2—0.

Ook Boxtel 3 zorgde ervoor gunstige papieren te behouden en versloeg DVG 2 in Liempde met 1—8.

Programma voor a.s. zondag:

Boxtel 1—Vlissingen 1 half 3
Heusden 2—Boxtel 2 half 3

Wie de standenlijst als graadmeter pleegt te gebruiken voor het doen van voorspellingen, zal Boxtel a.s. zondag „tippen" als winnaar. En inderdaad, men heeft in deze wedstrijd goede kansen op winst. Maar die laatste plaats zit Vlissingen natuurlijk niet erg prettig en daarom zou het a.s. zondag nog wel eens heel spannend kunnen worden in de Nieuwstraat. Wij zijn benieuwd!

JEUGDVOETBAL.

Programma voor a.s. zaterdag:

Boxtel 5—Wilhelmina 7 3 uur
OJC 7—Boxtel 6 3.30 uur
Vertrek per bus om 2.30 uur vanaf v. Berkel.
O.J.C. 9—Boxtel 7 3.30 uur
Vertrek per bus om 2.30 uur vanaf v. Berkel.
BMC 5—Boxtel 8 3. uur
Vertrek per bus om 2.30 uur vanaf v. Berkel.
Boxtel 9 is vrij.
Boxtel 10—DVG 4 2 uur

Uitslagen van j.l. zaterdag:

ODC 5—Boxtel 5 0—8
Vl. Boys 5—Boxtel 6 4—0
ODC 8—Boxtel 7 1—5
Vl. Boys 6—Boxtel 8 4—0
Boxtel 9—DVG 4 2—1
Boxtel 10—Boskant 4 1—7

Moeder-Geschenk
Babyderm-wiegje gevuld met artikelen voor Baby's huidje f 3.95

Stand Tweede Klasse A

Gemert	9	7	1	1	15	31—17
Oss	9	5	2	2	12	19—14
Taxandria	9	5	2	2	12	26—19
Veloc	8	4	3	1	11	16—9
TOP	9	4	3	2	11	16—12
Sarto	8	4	2	2	10	22—17
Schijndel	9	3	4	2	10	21—19
ODC	9	3	3	3	9	17—14
Woens. Boys	9	3	2	4	8	20—24
Uno Animo	9	1	1	7	3	17—33
Valkenswaard	9	0	3	6	3	6—18
Boxmeer	9	0	2	7	2	7—18

O.D.C.-nieuws.

O.D.C. 1—Woenselse Boys 1 5—0

In deze wedstrijd toonde ODC zich de sterkere van Woenselse Boys en won deze wedstrijd verdiend met 5—0. Het was een heel aantrekkelijke partij voetbal waarin ODC zich steeds de meerdere toonde en de stand geleidelijk wist op te voeren tot 5—0.

ODC 2 verloor met 2—1 van RKTVV.

Voor a.s. zondag zijn de volgende wedstrijden vastgesteld.
Uno-Animo—ODC 1
ODC 2—Woensel 2
Volkel 2—ODC 3

Suppertersver. ODC.

Vertrek der bussen voor de wedstrijd Uno-Animo—ODC om 13.30 uur bij Café J. v. Trigt.

JEUGDVOETBAL.

Uitslagen van j.l. zaterdag:

ODC 5—Boxtel 5 0—8
Haarsteeg 3—ODC 6 1—6
ODC 8—Boxtel 7 1—5
ODC 9—ODC 10 2—3

Programma voor a.s. zaterdag:

ODC 5—BVV 7 3 uur
BVV 8—ODC 6
Vertrek 2.15 uur per fiets bij ODC-cantine.
ODC 8—BVV 10 3.30 uur
Boskant 4—ODC 9
Vertrek 2 uur per fiets bij het Postkantoor.
ODC 10—Schijndel 11 2.30, uur

Irene-nieuws.

J.l. zondag bond Irene 1 in Den Bosch de strijd aan met Concordia S.V.D. 3. Deze ontmoeting leverde de Gemondenaren een royale 1—9 overwinning op. De wedstrijdpunten zijn Irene echter beslist niet cadeau gedaan. Toen de rust aanbrak had men nog slechts een magere 1—2 voorsprong. Na de hervatting kwam Irene eerst goed op dreef en voerde met de regelmaat van de klok de score op tot 1—9. Een prachtig succes voor Irene, dat deze middag uitkwam in een belangrijk gewijzigde opstelling, die uitstekend voldeed.

Het 2e elftal verloor de semi-derby tegen Ollandia 1 met 1—2.

Irene 3 speelde tegen Olland gelijk 1—1.

A.s. zondag staat voor Irene 1 een zware, zo niet de zwaarste wedstrijd van het seizoen op het programma. Dan komt nl. Avanti 2 op bezoek, de ploeg die momenteel met 2 punten voorsprong op Irene aan de kop gaat. Wint Irene deze wedstrijd, dan krijgt men de kansen volledig in eigen handen. Laten vele Gemondse supporters a.s. zondag aanwezig zijn om hun favorieten aan te moedigen. De wedstrijd vangt aan om 2 uur.

Irene 2 is vrij. Het 3e elftal speelt om 12 uur thuis tegen Erp 2.

Rijvereniging St. Martinus.

A.s. zondag wordt een oriënteringsrit georganiseerd in de omgeving van Banisveld. Start om half 2.

De oudere ruiters, die niet deelnemen aan de rit, worden verzocht als controleur te fungeren.

Hockeyclub M.E.P.

Mep 1 (d.)—HCB Best 1—0
Mep 1 (h)—Eindhoven 5—1
Mep 2 (h)—Hopbel 2 2—3

Het eerste damesteam zette haar overwinningenreeks voort met een 1—0 zege over Best, waarvan in de eerste competitiewedstrijd met 6—1 werd verloren. Vooral voor rust speelde Mep beneden haar vorm van de laatste wedstrijden en was Best sterker, doch de Mep-achterhoede en in laatste instantie de keepster in betrouwbare vorm, wisten de score blank te houden. De Mep-rechtsbuiten benutte een van de weinige kansen, zodat de rust toch met een 1—0 voorsprong inging. Na rust een feller Mep, dat zonder tot grootse daden te komen, haar voorsprong wist te handhaven.

Heren 1 speelde een goede wedstrijd tegen Eindhoven, dat zich met de keeper aan het hoofd enthousiast weerde, doch niet kon voorkomen dat Mep na een 0—1 achterstand met 5—1 een regelmatige overwinning boekte.

Mep II stelde met een 3—2 nederlaag teleur tegen Hopbel 2.

Mep-dames ontvangt zondag Keep Fit uit Oss, dat voor Mep de tweede plaats bezet. Bij een overwinning neemt Mep deze plaats over.

Heren 1 ontvangt Nuenen, dat na een slechte start tot een der meest gevreesde teams der afdeling behoort.

Triton '55.

Zondag 30 november a.s. wordt er wederom in het Sportfondsenbad te Eindhoven gezwommen. Vertrek vanaf de Markt om 12 uur.

—o—

Eveneens op zondag 30 november a.s. worden er zwemwedstrijden in Eindhoven georganiseerd door de Kring Noord Brabant van de K.N.Z.B. Ook een aantal Triton-zwemsters en zwemmers zullen aan deze wedstrijden deelnemen. Zij ontvingen hierover reeds bericht. Deze wedstrijden beginnen om half 3, zodat de deelnemers na beëindiging van het Triton-zwemuur in Eindhoven dienen te blijven. Voor de terugreis van de deelnemers aan de wedstrijden naar Boxtel wordt gezorgd.

—o—

Zojuist ontvangen wij bericht, dat Sint Nicolaas de conditie-training van Triton wil bijwonen. In verband met dit hoge bezoek worden zowel de grote als de kleine meisjes op vrijdag 28 november a.s. om 7 uur op de conditie-training verwacht.

—o—

Na afloop van de zwemwedstrijden op zondag 30 november a.s. worden er enige waterpolo-wedstrijden gespeeld.

Het eerste zevental van Triton speelt tegen O.Z.C.

INZENDING PRIJSVRAGEN.

Zowel oplossingen van de vorige week in Brabants Centrum geplaatste Jeugdprijsvraag als van het Prijskruiswoordraadsel kunnen tot zondag 30 november a.s. bezorgd worden op het adres: Molenstraat 19, Boxtel. Haast U dus!

De uitslag zal worden bekend gemaakt in het nummer van 5 december a.s.

BIOSCOOP

A.s. zaterdag, zondag, maandag en dinsdag zal in theater „De Ark" vertoond worden de film „Dorp aan de Rivier". Een der grootste gebeurtenissen van de laatste tijd in de filmwereld van ons land is het vervaardigen van de film naar het bekende boek van Antoon Coolen „Dorp aan de rivier". De verfilming van het werk van Antoon Coolen door de cineast Fons Rademakers getuigt van liefde van de figuren die Coolen in zijn populaire roman beschrijft. Het verhaal speelt in een Brabants dorp rond het begin van deze eeuw. Daar woont, bemind en gevreesd, een eigenaardig man, de dorpsdokter Tjerk van Taeke. Hij is een zonderling, die, veel eerder dan met de pompeuse burgemeester of met de notabelen van het dorp, bevriend is met een stroper, Cis den Dove. Deze vriendschap is echter slechts één van de vele thema's van deze film, want diverse anecdotes, burleskes, vreemde, ontroerende verhalen kruisen elkaar en leiden hun eigen leven, zodat in zijn geheel „Dorp aan de Rivier" een indringend beeld oproept van het dagelijks leven der dorpsmensen met hun wel en wee, hun zorgen, hun liefdes, hun eigenaardigheden.

De rol van Dokter van Taeke wordt gespeeld door Max Croiset terwijl Mary Dresselhuys een zeer gevoelige, af en toe aangrijpende vertolking geeft van de rol van de doktersvrouw. Verdere medespelenden zijn o.a. Hans Kaart, Bernhard Droog, Jan Retél en Jan Teulings.

Toegang 14 jaar.

Parochie Regina Maria
nieuw gironummer
133347

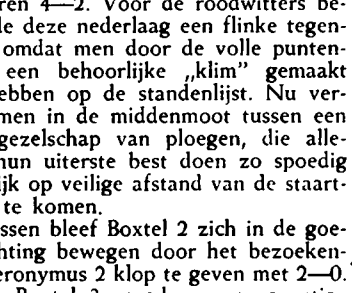

ZIG-ZAG
voor slechts
fl. 535,-

De moderne en wereldberoemde **WEST-DUITSE**

„PHOENIX" electr. koffernaaimachine

slechts éénmaal voor fl. 535,-

Compleet, (met ingebouwt naailicht), waarmee U knoopsgaten maakt, zig-zag naait, cordonneert, festonneert, knopen aanzet, borduurt enz. enz. Langdurige garantie. Betaling desgewenst in overleg.

Profiteer van deze **eenmalige** aanbieding!

„VAN KESSEL's" Naaimachinehandel
Stationstraat 75 BOXTEL Tel. 629

ST. NICOLAAS

Grote sotering aanstekers, kokers voor sigaretten en sigaren, sigarenknippers, tabakszakken, asbakken, Delfsblauw met draaischijf, tabakspijpen Big Ben en vele andere sigarettenpijpjes
Ronson aanstekers vanaf f 14.50
Kistjes sigaren, ook assortimentkistjes
Sigaretten in dozen van 50 stuks
Alles in St. Nicolaasverpakking

Parfumerieën
4711 - Maja - Boldoot - Soir de Paris
Piver - Eau de Cologne en Parfum
Geschenkdozen Eau de Cologne met zeep
Dozen met 3 stukken zeep
Make-up zakken - Poederdozen
Nagelgarnituren - Scheerapparaten
Fresh Up (na het scheren)
en honderden andere artikelen

bij
BERT VAN DEN BRAAK
Baronlestraat t.o. H. Hartkerk Tel. 450

KONINKLIJKE KOUSEN- EN SOKKENFABRIEKEN
M. JANSEN DE WIT N.V.
SCHIJNDEL

vraagt voor directe indiensttreding
TWEE VROUWELIJKE KANTOORBEDIENDEN

Sollicitanten dienen in het bezit te zijn van het MULO-diploma en moeten in staat zijn om correct en zelfstandig te werken.

★ ★ ★

Aanmelden: dagelijks van 9—12 uur en van 14—17 uur en bovendien elke woensdagavond van 17.30—19.30 uur op de personeelafdeling te Schijndel.

Twelia

DE N.V. TWEKA TRICOTFABRIEKEN TE GELDROP
vraagt voor haar confectieatelier te **St. Michielsgestel**
bekwame cheffin
ter assistentie van de bedrijfsleider.

Voorop staat dat sollicitanten in staat moeten zijn leiding te geven aan het personeel van dit middelgrote atelier. Zij die bovendien practisch werkzaam zijn geweest in de confectie, genieten de voorkeur.

Sollicitaties uitsluitend schriftelijk, met pasfoto, onder opgave van leeftijd, burg, staat, vorige werkkringen etc. aan de Directie van N.V. Tweka Tricotfabrieken te **Geldrop,** onder vermelding van de letters BG.

KONINKLIJKE KOUSEN- EN SOKKENFABRIEKEN
M. JANSEN DE WIT N.V.
SCHIJNDEL

vraagt voor direct
MEISJES
voor diverse werkzaamheden

Naast hoge lonen en prima sociale voorzieningen bieden wij **aantrekkelijke spaarregelingen en aandeel in de winst.**

★

Aanmelding en inlichtingen: dagelijks van 9-12 uur en van 14-17 uur en bovendien elke woensdagavond van 17.30-19.30 uur op de personeelafdeling te Schijndel.

GEMEENTE ROTTERDAM
U wilt verpleegster worden...

Dan biedt het Delta Ziekenhuis te Poortugaal U een uitstekende opleiding voor het staatsdiploma B.
Minimum leeftijd 17 jaar.
Salaris: 18 jarigen en ouderen f 105,14 p.mnd.
17 jarigen f 91,71 p.mnd.
plus huisvesting en voeding.
Goede verbinding met Rotterdam-centrum.

Sollicitaties van serieuze, beschaafde meisjes worden gaarne ingewacht door de Geneesheer-Directeur. Inzending onder no. 417.

Iedereen zegt: VOOR SPEELGOED NAAR C. STEINMANN ★★★★
★★★★★★★★★ **Het Huis van de 1001 Geschenken,** **Rechterstraat 6**

PAROCHIE-AGENDA

Eerste zondag van de Advent, 30 november 1958.

Parochie St. Petrus, Boxtel.

ZONDAG: De HH. Missen zijn om half 7, kwart voor 8, 9 uur en om half 11 de Hoogmis. HALF 7 gel. H. Mis voor Helena v. Abeelen-v. Erp te Liempde overl.; Maria-altaar gel. H. Mis voor overl. ouders v. d. Ven; H. Bloedkapel gel. H. Mis voor het geestelijk en tijdelijk welzijn van onze parochie en van onze parochianen; KWART VOOR 8 gel. H. Mis voor overl. ouders; Maria-altaar gel. H. Mis voor Constant, Adrianus en Franciscus v. Kleef; H. Hart-altaar gel. H. Mis voor Jo Vervoort; H. Bloedkapel gel. H. Mis voor Elisabeth v. d. Heijden-Kerkhofs; 9 UUR gel. H. Mis voor Wilhelmus v. d. Brand en echtgenote; Maria-altaar gel. H. Mis voor Elisabeth v. Cuijk-v. d. Meerakker; H. Hart-altaar gel. H. Mis voor Adrianus v. d. Weijst en Maria v. d. Weijst-Janssen; H. Bloedkapel gel. H. Mis voor overl. ouders; HALF 11 Hoogmis als gez. jrgt. voor de overl. familie v. d. Vliert.

LOF. Vandaag (zondag) en donderdag om 7 uur Lof met rozenhoedje; na het Lof wordt vandaag gezongen lied no. 1.

EERSTE VRIJDAG VAN DE MAAND.

A.s. vrijdag is het de eerste vrijdag van de maand, toegewijd aan het Goddelijk Hart van Jezus. Om half 8 gel. H. Mis tot eerherstel aan het Goddelijk Hart van Jezus, waaronder algemene H. Communie voor de leden van de Bond van het H. Hart.

's Avonds om half 8 Avondmis, speciaal bestemd voor hen, die 's morgens verhinderd zijn om te komen. Na deze H. Mis uitstelling van het Allerheiligste, oefening van eerherstel, Tantum ergo en zegen. Na de zegen lied no. 42.

EERSTE ZATERDAG DER MAAND — PRIESTERZATERDAG. A.s. zaterdag is het de eerste zaterdag van de maand, toegewijd aan het Onbevlekt Hart van Maria. Tevens priesterzaterdag.

Om half 8 gel. H. Mis ter ere van het Onbevlekt Hart van Maria tot bekering van de zondaars. Tevens vragen wij U die dag speciaal te bidden en te offeren voor onze priesters en toekomstige priesters.

WOENSDAG: Feestdag van de H. Franciscus Xaverius, patroon van de Missiën. Om half 8 gel. H. Mis voor de overleden leden van het Genootschap tot Voortplanting van het Geloof. De leden van dit Genootschap kunnen op die dag een volle aflaat verdienen onder de gewone voorwaarden.

MAANDAG: FEESTDAG VAN DE H. APOSTEL ANDREAS. KW. VOOR 7 gel. H. Mis voor Elisabeth Traa-Dolphin; Maria-altaar gel. mndst. voor Huberdina v. d. Ven-Verheijen; HALF 8 gel. H. Mis voor Maria Poiters-Hendriks vw. haar verjaardag; Maria-altaar gel. mndst. voor Willibrord Grilis; HALF 9 gel. H. Mis voor Petrus Mertens en Maria v. d. Assum.

DINSDAG: KWART VOOR 7 gez. mndst. voor Johannes v. Liempt; Maria-altaar gel. jrgt. voor Geerdina v. d. Weide-v. Deursen; HALF 8 gel. H. Mis v. Jan Voets; Maria-altaar gel. mndst. voor Hermina Prick-Op de Laak; H. Hart-altaar gel. H. Mis voor Maria Deelen-Akkerman; HALF 9 gel. jrgt. voor Erasmus Kolen.

WOENSDAG: FEESTDAG VAN DE H. FRANCISCUS XAVERIUS. KWART VOOR 7 gez. mndst. voor Theodora Verhoeven-Timmermans; Maria-altaar gel. jrgt. voor Maria v. Munster; HALF 8 gel. H. Mis voor de overleden leden van het Genootschap tot Voortplanting van het Geloof; Maria-altaar gel. jrgt. voor Johannes Petrus Tielen; H. Hart-altaar gel. H. Mis voor Johannes van Grinsven vw. de buurt; HALF 9 gez. mndst. voor Karel Lodewijk Buise.

DONDERDAG: KWART VOOR 7 gez. mndst. voor Theodoor v. Heesch; HALF 8 gel. H. Mis voor Johanna Petronella Paulina Tielen; Maria-altaar gel. mndst. voor Petronella v. Oers-Voets; HALF 9 gel. H. Mis voor Elisabeth Traa-Verhoeven; Maria-altaar gel. H. Mis voor Petrus Mertens en Maria v. d. Assum.

VRIJDAG: EERSTE VRIJDAG VAN DE MAAND, TOEGEWIJD AAN HET GODDELIJK HART VAN JEZUS. KW. VOOR 7 gel. H. Mis voor Elisabeth v. d. Struijk-v. Mensvoort; HALF 8 gel. H. Mis tot eerherstel aan het Goddelijk Hart van Jezus, waaronder algemene H. Communie voor de leden van de Bond van het H. Hart; Maria-altaar gel. mndst. voor Antoon Hubertus v. d. Heijden; H. Hart-altaar gel. mndst. voor Theodora Segbars-Weijers; HALF 9 gel. H. Mis voor Henricus Boerdonk.

Hedenavond om half 8 Avondmis, opgedragen als gef. gel. H. Mis voor de familie v. Homberg-v. d. Elzen.

ZATERDAG: EERSTE ZATERDAG VAN DE MAAND, TOEGEWIJD AAN HET ONBEVLEKT HART VAN MARIA. TEVENS PRIESTERZATERDAG. FEESTDAG VAN DE H. NICOLAAS. KWART VOOR 7 gef. gez. jrgt. voor Petrus Johannes v. Oerle; Maria-altaar gel. H. Mis voor Huberdina Drijvers-Dominicus; HALF 8 gel. H. Mis ter ere van het Onbevlekt Hart van Maria tot bekering van de zondaars; Maria-altaar gel. H. Mis voor Willibrord Grilis; H. Hart-altaar gel. jrgt. voor Johannes Leijten; HALF 9 gel. H. Mis voor Pierre Reusing; Maria-altaar gel. mndst. voor Franciscus Wilhelmus v. Beek.

Parochie H. Hart, Boxtel.

Vandaag zal in de kerk worden gepreekt door de Zeereerw. Pater Jac. de Rooij, nationaal directeur van het apostolaat der gebeds.

Na de Hoogmis bijeenkomst van de zelatricen van het apostolaat des gebeds in het klooster der E. Z. Ursulinen.

Des avonds is het om zeven uur Lof met rozenhoedje voor het behoud van de vrede en de intenties van het apostolaat des gebeds.

MAANDAG is het de feestdag van de H. Apostel Andreas.

DONDERDAG is vanwege de daaropvolgende Eerste Vrijdag gelegenheid om te biechten des morgens tijdens de HH. Missen en des avonds van zes tot acht uur.

Het is geen H. Familie voor moeders.

VRIJDAG, eerste vrijdag. Om half 7 zal de H. Communie worden uitgereikt voor hen die vroeg moeten gaan werken. Om kwart voor 7 is het pl. gez. H. Mis voor de leden van de broederschap van het H. Hart.

Des avonds is het om half 8 Lof met oefening van eerherstel.

ZATERDAG is het priester-zaterdag, waarop uwe gebeden worden gevraagd voor de priesters en toekomstige priesters.

Het is de feestdag van de H. Nicolaas, bisschop van Myra.

Voor de gebruikers van het Bernemissaal: zondag 1e zondag van de advent blz. 9; maandag H. Andreas, apostel blz. 1019; dinsdag zoals zondag blz. 9; vrijdag H. Hart blz. 1080 of zoals zondag blz. 9.

ZONDAG: In de kerk: kwart voor 7 l.d. voor Jan v. d. Staak vw. de buurt; 8 uur l.j. voor overl. moeder (Elisabeth v. Pinksteren-v. Nieuwburg); kwart over 9 l.d. voor overl. moeder en echtgenote (Cath. v. d. Braak-v. Oirschot); half 11 HOOGMIS voor overledene (M. v. d. Velden-v. Roosmalen).

In de Burcht (kap. Ketelaars): 8 uur l.d. voor overledene (Adr. Scheepens); kwart over 9 l.d. voor overl. moeder en echtgenote (Elisabeth Heerjus-Vlaminkcx); half 11 l.d. ter ere van O. L. Vrouw van Beauraing tot bekering der zondaars.

Wij willen gaarne uw belangstelling vragen voor de Godspenning, die in deze Adventstijd wordt aangeboden door oost-priesterhulp; het is een gedachtenis aan de vervolgde Kerk van vandaag en een gebedspenning die onszelf eraan wil helpen denken dat wij meer bidden moeten.

Het kleine offer dat U voor de Godspenning wordt gevraagd, wordt door oost-priesterhulp gebruikt voor hulp aan de Kerk in nood.

MAANDAG: 7 uur l.j. voor Antonius v. Uden, Wilhelmina Verbruggen z.e. en Cornelis en Adrianus de zonen en Anna de dochter; zijaltaar l.d. voor Josina v. d. Pas-Bijnen vw. de buurt; kw. voor 8 l.j. voor Catharina Prince-v. Iersel; half 9 l.j. voor Wilhelmus Marinus v. Oirschot.

In de Burcht: half 8 l.d. voor Maria v. Hal-Dankers.

DINSDAG: 7 uur gez. jrgt. voor Frans de Leijer en Antonia v. Hoorn z.e.; zijaltaar l.d. voor Jan de Leijer en Maria Fick z.e.; kw. voor 8 l.d. voor overl. fam. de Rooij-Rijsbosch; half 9 l.j. voor Gerardus v. Gemert en Cornelis de zoon.

In de Burcht: half 8 l.d. voor Jan v. d. Sande vw. de buurt.

WOENSDAG: 7 uur l.d. voor Martinus Scheutjens en Adriana v. Dijk z.e.; zijaltaar l.j. voor Maria v. Kollenburg-v. Liempd en Theodora de dochter; kw. voor 8 l.d. voor Maria de Kort-v. d. Broek; zijaltaar l.d. voor overl. fam. Megens-v. d. Bosch; half 9 l.d. voor Johanna v. Erp-v. d. Loo vw. de kinderen.

In de Burcht: half 8 l.j. voor Jan v. d. Linden en Adriana v. Erp z.e.

DONDERDAG: 7 uur gez. d. voor Willem v. d. Steen vw. personeel en oud-personeel gemeentewerken; zijaltaar l.j. voor overl. ouders Soeterings-Meijs; kw. voor 8 l.d. voor Wilhelmus v. d. Sande, echtgenote en Adriana de dochter; half 9 l.j. voor Wilhelmina v. Oirschot v. d. Sloot.

In de Burcht: half 8 l.j. voor Gerardus v. d. Langenberg en Hendrina z.e.

VRIJDAG: kw. voor 7 pl. gez. H. Mis voor de leden van de broederschap van het H. Hart; zijaltaar l. mndst. voor Johannes v. d. Sande-v. d. Biggelaar; kw. voor 8 l.d. voor Johannes Pijnenburg-Schellekens; NEGEN UUR l.d. voor overl. fam. Smits-Lücke.

In de Burcht: half 8 l.d. voor overl. familie v. Oerle.

ZATERDAG: 7 uur l.d. voor overl. fam. v. Susante; zijaltaar l. mndst. voor Henricus v. Liempd-v. d. Langenberg; kw. voor 8 l.d. voor Paulus Pijnenburg en Elisabeth Valks z.e.; half 9 l.j. voor Martinus v. d. Sande en Helena van Erffoort z.e.

In de Burcht: half 8 l. mndst. voor Arnoldus v. Dijk-Smits.

Parochie Maria Regina, Boxtel.

ZONDAG: Eerste zondag van een nieuwe kerkelijke Jaarkring: 7 uur H. Mis voor het geestelijk en tijdelijk welzijn van parochie en parochianen; kwart over 8 voor overl. familie Buckinx-de Rijt; half 10 gezongen Hoogmis voor Johannes Wilhelmus van Liempt vanwege de kleinkinderen; 11 uur voor Adriana Kerssemakers-van Nistelrooy en Adriana de dochter.

's Avonds om 7 uur Lof met rozenhoedje.

MAANDAG, feestdag van de apostel Andreas: half 8 voor een bijzondere intentie.

DINSDAG: half 8 voor een bijzondere intentie.

WOENSDAG, feestdag van de H. Franciscus Xaverius, patroon van het missiewerk: half 8 voor Marinus Smits-van der Meijden.

DONDERDAG, feestdag van de H. Barbara, patrones van de Mijnwerkers: half 8 H. Mis voor de levende en overleden leden van de r.k. Mijnwerkersbond St. Barbara, afd. Boxtel.

Donderdag wordt biechtgehoord om 5 uur en om 7 uur, telkens zolang regelmatig wordt aangesloten.

VRIJDAG, Eerste Vrijdag van de maand, toegewijd aan de verering van het H. Hart van Jezus: kwart voor 7 H. Mis voor overleden familie; half 8 uit dankbaarheid t.e.v. het H. Hart van Jezus (M.-d. B.).

Vanwege surprise-avond zal er in de avond geen Avondmis of Lof gehouden worden.

ZATERDAG, Eerste zaterdag van de maand, toegewijd aan de verering van het H. Hart van Maria (Maria van Fatima), tevens Priesterzaterdag en feest van de H. Nicolaas, Bisschop van Myra: half 8 H. Mis voor overleden familie.

's Avonds om 7 uur Lof met rozenhoedje.

Zaterdagnamiddag wordt biechtgehoord om 3 uur en om 5 uur en na het Lof van 7 uur, telkens zolang regelmatig wordt aangesloten.

Parochie H. Lambertus, Gemonde

Zaterdag 29 november biechtgelegenheid als gewoon.

ZONDAG: Eerste zondag van de Advent. De Advent (4 weken) is de tijd van voorbereiding op Kerstmis. Jezus zal met Kerstmis opnieuw komen in de Kerk. Hij zal opnieuw geboren worden in onze zielen. Door de Kerstgenade zal het Kindschap Gods in mij groeien.

Met de Kerk moeten wij biddend verlangen naar deze Kerstgenade.

De Liturgische kleur van de Advent is paars, en leert ons boete te doen, ons te beteren.

Wij moeten in deze tijd Maria bijzonder vereren.

HH. Missen: 7 uur voor de parochianen; half 9 mndst. voor Gerardus Wagenaars; 10 uur voor Johannes Henricus Verhagen vw. de verjaardag; 10.50 uur Hoogmis met algemene deelname in Volkszang en H. Communie (niet eten na half 9), voor Geertruda Corsten-Pennings.

In de avond om 7 uur Rozenhoedje, Adventsliederen en Rorate Coeli, daarna Tantum Ergo met zegen van het Allerheiligste Sacrament.

MAANDAG, DINSDAG, WOENSDAG EN DONDERDAG Zevende voor Geertruida Corsten-Pennings.

VRIJDAG: Adventsmis. Eerste vrijdag van december: half 8 Zevende.

In de namiddag van 3 uur tot 4 uur Uitstelling van het Allerheiligste, Aanbidding en Eerherstel.

In de avond om 8 uur Avondmis met H. Communie (niet eten na half 6), voor Adrianus v. Amstel, van Henk en verloofde.

ZATERDAG: H. NICOLAAS, Bisschop, tevens Priesterzaterdag, waarop wij bidden voor alle Priesters: jrgt. voor Johanna v. d. Dungen met kaars, overl. in Schijndel.

In het Klooster: maandag en dinsdag voor Adriaan Lavrijssen-Merkx vw. de Broederschap van de Levende Rozenkrans en de Gelovige Zielen; woensdag en donderdag voor Adrianus v. Amstel vw. de buurt; vrijdag en zaterdag voor Elisabeth v. d. Velden-Sloot vw. de kleinkinderen.

MEDEDELINGEN:

1. Collecte voor de kerk en kerkenbouwactie.
2. Schoonmaak der kerk bevelen wij aan: Martha Habraken en Ida Beekmans.
3. Kindermis: dinsdag en vrijdag.
4. Maandag 9 uur biechtgelegenheid voor de Jongens; dinsdag 9 uur voor de Meisjes.
5. De Collectanten worden vriendelijk verzocht de bijdragen te innen van het Kerkefonds.
6. Deze zondag na de Hoogmis om 12 uur kunnen de kinderen der K.A.B.-leden zich melden bij de Jongensschool, die deelnemen aan St. Nicolaasfeest voor de K.A.B. op zaterdag 6 december om half 3. De kinderen tot 9 jaar.

Parochie H. Theresia, Boxtel.

ZONDAG: om HALF ACHT H. Mis voor het welzijn van de parochie; om NEGEN UUR jrgt. voor Cornelis Versantvoort, Mechelina v. Kasteren de hsvr. en Marinus de zoon; om HALF ELF de Hoogmis.

Om half 3 het Lof.

MAANDAG: om kwart voor 8 H. Mis uit dankbaarheid.

DINSDAG: om kwart voor 8 H. Mis voor Adrianus v. Beers.

WOENSDAG: om kwart voor 8 H. Mis voor Petronella Oomen-Broers.

DONDERDAG: om kwart voor 8 H. Mis voor Johanna v. Helvoort-Nooten.

VRIJDAG, Eerste Vrijdag van de maand: om kwart voor 8 de gez. H. Mis voor de Zwijgende Kerk.

ZATERDAG: om kwart voor 8 jrgt. voor Johannes Leijten, Huberdina de hsvr. en Gerardus de zoon.

Gedoopt:

23 November: Franciscus Wilhelmus Martinus Gijsbertus zoon van Adrianus den Ouden en Josephina Meulendijk.

Gelegenheid tot biechten:

Dagelijks voor de HH. Missen en zaterdagavond van 6 tot 7 uur.

Katechismusles op school:

Klas 3, 4 en 5: les 13.
Klas 6 en 7: les 19.

Leven met de Kerk:

Bij het begin van de Advent spoort Sint Paulus ons aan het leven zó in te richten, dat ieder ons als christen kan herkennen. Onszelf van deze waarheid te doordringen, is een goede voorbereiding op het komende Kerstfeest.

Parochie St. Jan's Onthoofding, Liempde.

ZONDAG: half 7 l.m. voor Martha Adrianus v. d. Biggelaar; 8 uur l.m. tot welzijn der parochie; om 10 uur z. 7e voor Helena Andries v. Abeelen; om 1 uur het Lof, wegens het St. Nicolaasfeest der kinderen.

In alle H.H. Missen de 1e schaal voor de eigen kerk, de zwarte buil voor de Kerkenbouw in ons bisdom.

MAANDAG: half 7 z.j. voor Maria Marinus Welvaarts; 7 uur l.j. voor Adrianus v. d. Velden; 8 uur l.j. voor Jan Smulders-Swinkels.

DINSDAG: half 7 z.j. voor Johannes Welvaarts-v. Mensvoort; 7 uur l.j. voor Maria Adrianus v. d. Velden; 8 uur l. m. voor de Heer Antonius v. Bergeyk overleden te Best vw. de schoolkinderen.

WOENSDAG: half 7 z.j. voor Johanna Johannes Welvaarts-v. Mensvoort; 7 uur l.j. voor Helena Adrianus v. d. Velden; 8 uur l.j. voor Adrianus van de Laar en Adriana de hsvr.

DONDERDAG: half 7 z.j. voor Martinus v. Kemenade; 7 uur l.j. voor Anna v. d. Velden; 8 uur l.m. voor Petrus Kokshoorn overleden te Voorburg.

VRIJDAG, Eerste vrijdag der maand, daarom ook donderdag biechthoren als op zaterdagen d.i. van 2 tot 3 en van 5 tot 6 uur: half 7 l.j. voor Helena Andries v. Abeelen als overl. lid van de Retraitepenning; 7 uur l. j. voor Willem v. d. Langenberg; half 9 z. mndst. voor overl. fam. v. Boeckel v. Rumpt; deze H. Mis met uitstelling enz..

ZATERDAG: half 7 z. j. voor Barbara Mart. v. Kemenade; 7 uur l. mis voor Francina Corn. v. d. Meerendonk; 8 uur l. mis voor Leonardus Scheutjens.

In de Kapel der Eerw. Zusters:

Maandag 7 uur l. mis voor de Gelovige zielen. Dinsdag 7 uur l. m. voor Willem v. d. Langenberg v.w. kennissen. Woensdag 7 uur l. m. voor Theod. Leyten als overl. lid H. Cunera. Donderdag 7 uur l. mis voor Helena Andries v. Abeelen als overl. lid proc. van Bokhoven. Vrijdag 7 uur l. mis voor Joh. v. d. Vleuten als overl. lid H. Cunera. Zaterdag 7 uur l. mis voor Mevr. Winters-Jennissen. Zondag 7 uur l. m. voor Gerardina Corn. v. d. Meerendonk.

Deze week zullen de Kerkmeesters rond gaan om het kerkegeld en tevens de contributie ophalen bij de leden der Erewacht van het H. Sacrament.

Gedoopt: Henrica Maria Ardina Petronella dochter van Mart. Kuijpers-Welvaarts; Henr. Adr. Corn. Maria zoon van Cornelius v. Dijk-Smetsers.

Parochie H. Willibrordus, Esch.

HH. Missen om 7 uur, half 9 en om 10 uur Hoogmis. Tweede schaalcollecte voor de Kerkenbouw in ons Bisdom.

In verband met de intocht van Sint Nicolaas is het Lof vandaag niet om 3 uur, maar om 7 uur. Onder het Lof bijzondere gebeden vanwege de Advent.

Woensdag is het de feestdag van Sint Franciscus Xaverius, de Patroon van het Missiewerk; de leden van het Genootschap tot Voortplanting des Geloofs kunnen op die dag een volle aflaat verdienen.

Donderdag is er gelegenheid om te biechten van 3 tot 4 uur en van 6 tot half 8; om half 8 Oefening van het H. Uur.

Vrijdag, eerste vrijdag der maand; om half 7 uitstelling van het Allerheiligste en Communie-uitreiken, om 7 uur gez. H. Mis. Om half 8 Lof met Oefening van Eerherstel.

Zaterdag, eerste zaterdag der maand, tevens Priester-zaterdag.

In de loop van deze week zal een Broeder-Capucijn de jaarlijkse **termijn** houden.

ZONDAG: 7 uur H. Mis voor de Parochie; half 9 H. Mis voor Michiel van den Aker; 10 uur Hoogmis voor Laurens van der Bruggen.

MAANDAG: 7 uur H. Mis voor Johanna Maria Jansen-van Groesen; 8 uur H. Mis voor Josephus Konings.

DINSDAG: 7 uur H. Mis voor Johanna Josephina Megens-v. Laarhoven; 8 uur H. Mis voor Gerardus v. Schijndel.

WOENSDAG: 7 uur jrgt. voor Johanna Pijnenburg-v. Gemert; 8 uur H. Mis voor overleden leden van het Genootschap tot Voortplanting des Geloofs.

DONDERDAG: 7 uur H. Mis voor Gerardina v. d. Pas-v. Son; 8 uur H. Mis voor Antonius van Wagenberg.

VRIJDAG: 7 uur gef. gez. jrgt. voor Dymphna Sprengers; 8 uur H. Mis voor Antonia Muskens-v. Haperen.

ZATERDAG: 7 uur H. Mis voor Adriana v. Gemert-Heesakkers; 8 uur H. Mis voor Francina v. d. Meerendonk-v. Oirschot.

St. Charles, Hal, Boxtel.

Vanavond om half 6 lof met Adventsoefening.

Woensdag feest van de H. Franciscus Xaverius, Patroon van de missies. 's Avonds om 8 uur lof.

Vrijdag, eerste vrijdag van de maand, 's avonds om 8 uur lof met oefening van eerherstel.

Zaterdag eerste zaterdag van de maand, Priester-zaterdag.

Donderdagavond om 8 uur lof. Zaterdagavond om 6 uur lof.

De H.H. Missen van deze week zijn als volgt:

ZONDAG: om 7 uur voor de Heer Philipsen te Eindhoven overleden; om half 9, voor de overl. ouders van Schijndel-v. d. Hurk; om 10 uur voor Adrianus van Schijndel.

MAANDAG: om 7 uur voor Martinus v. d. Hurk.

DINSDAG: om 7 uur voor de fam. Geven v. d. Hurk.

WOENSDAG: om 7 uur voor overl. familie.

DONDERDAG: om 7 uur voor Johanna de Greef-van Exsel.

VRIJDAG: om 7 uur voor Mevr. Henket Windstosser.

ZATERDAG: om 7 uur tot zekere intentie; bijkapel: tot zekere intentie.

Verder worden er deze week H.H. Missen gelezen voor de overledenen van Hal.

N.B. Misdienaars om half 7 Gebr. Dollevoet.

Sinterklaasweek

Dik beslagen winkelruiten,
drukke boodschapdoende ma's,
Overwerkte winkeljuffers:
't Is de week van Sinterklaas.
Overvulde étalages,
lichten, lichtjes, talloos veel.
Platgedrukte kinderneuzen,
arme-kinders-luchtkasteel.
'n Elektrieke trein (u weet wel)
is de hartewens van Jan;
(Jan's moe vraagt voor Jan een broekje,
want hij heeft er haast geen an!)
Borstplaat gaat weer hoogtij vieren,
speculaas flirt met banket,
Duizend Jacob Catse pennen
worden in bedrijf gezet.
't Ongerijmdste rijmwoord rijmt toch,
't Is de waanzin, die het wint,
Wellicht komt er zelfs een dichter,
die op „Weesp" een rijmwoord vindt.
Deze week wordt ieder ánders,
zelfs een saaie Piet doet dwaas;
Alle kind'ren worden snoesjes,
Want straks is het Sinterklaas.
Week van ouderwetse vreugde,
week, waarin de mensheid leert,
Dat het héérlijk is te géven...
(of is 't leuker: omgekeerd?)

CLINGE DOORENBOS

(Nadruk verboden).

Weekreclame - aanbieding

Vrijdag en zaterdag:

ROSBIEF of LENDE . . . . . **2.78** per 500 gram

Onze Gilde-aanbieding:

GELD. GEK. WORST . . . . . **1.25** per 500 gram
A.s. dinsdag: Vers mager SPEK. . . **1.40** per 500 gram
BALKENBRIJ . . . . . **0.48** „
A.s. woensdag: ZULT. . . . . **0.68** „
VERSE WORST of GEHAKT . . . **1.40** „

JAN POOS Fellenoord 2 Telefoon 372

Hier koop ik, zegt Sint,

een reuze sortering en prima kwaliteit TEXTIEL ARTIKELEN en dan nog bij aankoop van:

f 2.50 een prima ZAKDOEK cadeau
f 7.50 een grote THEEDOEK cadeau

En als klap op de vuurpijl:

bij **f 12.50** een prima BADDOEK cadean

Klein maar Dapper
Rechterstraat 67 BOXTEL

St. Nicolaas koopt bij BOVENDEERT!

Bij Bovendeert daverend aanbod van PANTOFFELS en VACHTLAARZEN

Zie onze etalages

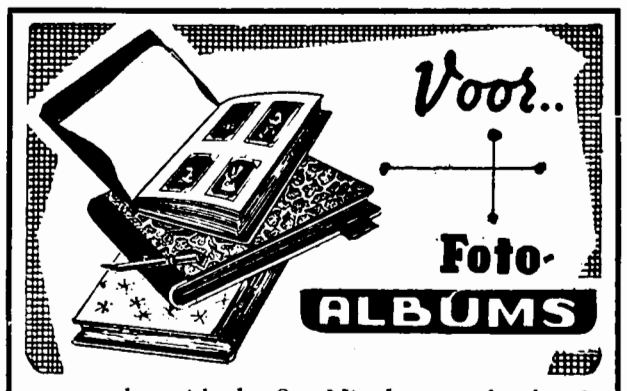

Voor.. + **Foto-ALBUMS**

en andere ideale St. Nicolaasgeschenken!

FOTO-HANDEL

JOS W. DE KONING

Alles voor de foto-amateur.

Komt U gerust eens kijken op ons adres:

Pastoor Erasstraat 10

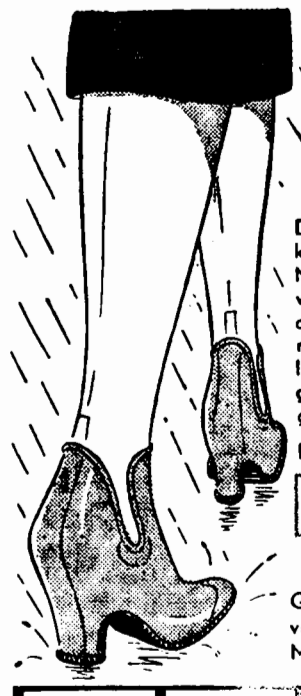

NIEUW

OPVOUWBARE OVERSCHOENEN

Deze overschoen is een uitkomst voor vele dames. Modern, vlot en geschikt voor alle hakhoogten. Geen drukknopen of vervelende ritssluitingen meer. In de modekleuren, zilvergrijs, ultra-maroen, olijfgroen en rood.

Een **ROMIKA** product

Geheel opvouwbaar en verpakt in etui Maten 36/42 **7.95**

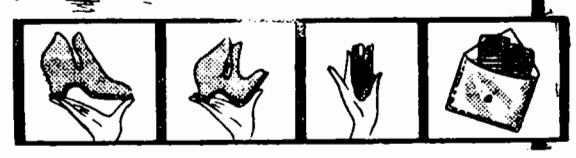

Schoenhandel van der Weide

Stationstraat 24

Deelnemer St. Nicolaasactie

Kinderfeest K.A.B.

op woensdag 3 december in „De Ark"

Bezoek van St. Nicolaas en leuke kindervoorstelling om 1, 3 en 5 uur in „DE ARK".

Kaarten afhalen: zondag v.m. van 10-12 uur in het Verenigingsgebouw. ● Medebrenging van bewijs van lidmaatschap en trouwboekje is verplicht.

Schenk blijvende herinneringen!

Wij hebben alles om ze vast te leggen.

Alle merken Fototoestellen en Cinecamera's, de bekende schiansky statieven met middenzuil voor filmer en foto-amateur, Reflectoren en Reflectoren-statieven, tevens te gebruiken als projectietafel, Lamphouders voor 2 en 4 lampen, Electrische Belichtingsmeters, Afstandsmeters, Diakijkers, Projectoren, Geelfilters, Zonnekappen, Zelfontspanners, Ontwikkeltanks, Afdrukkastjes, Reportertassen, Fotoboeken, Kinderprojectoren, enz. enz.

Wij adviseren deskundig bij Uw inkopen.

Fotobureau „Het Zuiden"

Stationstraat 9 **Tel. 789** **BOXTEL**

Soirée Dansante

Zondag 30 november in zaal „Bellevue"

Orkest **De Conbrio's** | Aanvang half 6 **H. v. BREUGEL**

ST. NICOLAAS

Het feest met vele kleine geschenken. — Komt U eens kijken, de geweldige sortering in **Parfumerie, Toiletzepen, Toilettassen** en **Bijouterie** noodt U tot kopen, en .... vergemakkelijkt Uw keuze.

M. OLIEMEULEN

D.A. DROGISTERIJ lid „DROGISTEN-ASSOCIATIE"

Rechterstraat 37
v. Merheimstraat 9

Ketelaars' Taxibedrijf

Telefoon 495

Neem HET BESTE neem DE KUYPER

OUDE JENEVER • CITROEN • DRY GIN • LIKEUREN

Voor al uw dranken

Slijterij „LA GIRONDE" Rechterstraat 7, Boxtel

Slijterij „DE FIJNPROEVER" v. Merheimstraat 39, Boxtel

VéGé

10%

'N GOED IDEE:

KOOP BIJ VéGé!

Lunchworst: 250 gram

79 cent met 16 geldzegels

'N GROTE CHOCOLADEREEP GRATIS

bij 250 gram VéGé-Chocolade-hagelslag

à 80 cent met 16 geldzegels

VéGé-Pindakaas — **met 2×10% korting**

grote pot 95 cent met 38 geldzegels

halve pot 58 cent met 24 geldzegels

Deze aanbiedingen zijn geldig tot 30 november, afgehaald in de winkel, in district Oost-Brabant en Noord-Limburg.

Voor de kinderen

3 leuke kleurboeken voor 37 cent

VéGé gulden met geldzegels! gulden met guldens! UNION EUROPÉENNE VéGé

Met pijnlijke voeten

naar

Jo v. Grinsven-v. Summeren

Medisch gedipl. Voetverzorgster.

Markt 15 - Tel. nr. 620

Renata Corrector

KINDERSCHOENEN

★

Thans verkrijgbaar bij

SCHOENHANDEL

J. A. GEMEN

Stationstr. 14 Tel. 296

BOXTEL

De schoen op dokters advies

GEWELDIG

Piet! wat een sortering. Hier koop ik zeker. Uitgesproken alles wat een rokershart begeert is hier aanwezig. Ja Sint....

Bij DEN OTTER slaagt U vlotter.

Maastrichtsestr. 3

BOXTEL

Waarom?

gaan duizenden Huismoeders naar „De Kwaliteits-slagers"???

Zij geven vakkundige bediening; Zij hebben een grote keuze. Zij staan voor U klaar, direct, op elk uur van de dag. Zij bieden U de beste kwaliteit, en de meeste waarde voor Uw geld. Daarbij **Reclame Voordeel**

Vrijdag en zaterdag:

500 gr. Varkens-procureur z.b. nu slechts **f 2.75**
500 gr. Runder-poulet extra fijn voor **f 1.60**

Ons Kwaliteits-Lunchpakket

Deze week 250 gram

150 gram Gebr Gehakt
100 gram Lunchworst
} Samen voor **Eén Gulden**

DAGAANBIEDINGEN: Profiteer ervan!

Dinsdag 2 dec.: 500 gr. Halscoteletten **f 1.75**
Woensdag 3 dec.: 500 gr. Gehakt **f 1.75**
Donderdag 4 dec.: 500 gr. Verse Worst **f 1.85**

Nu is het de tijd voor **Bloedworst, Zult en Brij**

Koopt bij de

Kwaliteits-slagers:

Van Nistelrooij	Raaijmakers	Schuurmans
Th. Eltink	De Windt	Van Meersbergen
N.C.B.-Winkel	Aug. v. Breugel	Van Griensven

Let op: Dinsdag 2 december na 1 uur GESLOTEN

DE GODSPENNING: OOK VOOR U!

15e JAARGANG No. 732 — 5 DECEMBER 1958

Brabant's Centrum

Redactie en Administratie :
MOLENSTRAAT 19
TELEF. 513 — GIRO 277703

VOORHEEN BOXTELSCHE COURANT

Abonnementsprijs ƒ 1,95 per kwartaal (p. post ƒ 2,08)
Advertentieprijs : 10 ct. p. kol. mm.
Bij contract speciale tarieven.
Kleine advertentiën 7 ct. per woord.

KATHOLIEK WEEKBLAD VOOR BOXTEL EN OMGEVING

ER ZIJN NOG ALTIJD...

Ja, er zijn nog altijd mensen, die er niets van af weten. Die torenhoog hun wenkbrauwen optrekken en verbaasd vragen: „Kerststal? Op de Markt? Maar daar heb ik niets van gehoord!"

Dat wordt ons dan een beetje verweten. „Jullie moeten meer tam-tam maken" zeggen ze dan.

Tja, als wij handige reclamelui waren, met bovendien genoeg geld tot onze beschikking..... dan zouden we natuurlijk een daverende actie gaan voeren, om heel de Boxtelse bevolking warm te doen lopen voor 't plan in enkele vermetele(?) breinen gerijpt: een kerststal te zetten op de Markt in het dorp.

Maar wij zijn geen handige reclamelui, wij zijn maar een paar heel gewone huisvaders en huismoeders die zich hebben ingezet voor een plan, dat werkelijk niet zo vermetel is als ons wordt verweten.

Maar er wordt ons meer verweten! „Jullie vergeten zeker, dat de tijd rond Sinterklaas en Kerstmis toch al zo'n dure tijd is...!"

Nee, dat vergeten wij niet, maar dat Kerstmis zo dicht na 6 december valt, is niet ónze schuld! We kunnen toch ook geen actie voeren voor een kerststal, als de mussen van de hitte zitten te apegapen op het dak? Zou er niet één keer één dubbeltje of kwartje af kunnen, ondanks de „dure tijd"?

„Jullie doorkruisen de acties voor de armen en de zieken". Die zijn veel belangrijker.

Accoord, die zijn ook belangrijker, maar deze actie wordt slechts één keer gevoerd, en bij de stal zal straks een bus staan, waar ieder die wil zijn bijdrage voor de armen in kan deponeren. Bovendien: er bestaat nog een ándere armoede, minder zichtbaar, maar vaak veel schrijnender dan materiële nood. Wie zal de invloed ten goede kunnen becijferen, die kan uitgaan van een openbare kerststal op de godsdienstig armen en zwakken?

Daarom, voor al de mensen die er nog niets van weten: er zal rond Kerstmis een grote kerststal worden geplaatst op de Markt in Boxtel. Die kerststal is bedoeld als een getuigenis van de hèle Boxtelse gemeenschap, die dan ook in haar geheel in staat zal worden gesteld aan de totstandkoming mee te werken.

Volgende week zal huis aan huis een corculaire worden verspreid, als „inleiding" op de te houden collecte. Léés die circulaire en leg Uw bijdrage vast klaar.

Het Kerstkind zal U er dankbaar voor zijn.

Het Comité.

Plaatselijk nieuws

H. Priesterwijding.

Op zondag 7 december zal Z. H. Exc. Mgr. Bekkers, bisschop-coadjutor, in de kloosterkapel van de Paters Assumptionisten te Bergeijk de H. Priesterwijding toedienen, o.a. aan de Eerw. Frater Eligius v. d. Sloot uit Boxtel (Bosscheweg). Naar wij vernemen zal de wijdeling eerst na Pasen de Eerste Plechtige H. Mis in zijn parochiekerk ‚St. Petrus opdragen. Een definitieve datum kan hiervoor nog niet worden vastgesteld.

Pokkeninenting.

Hiermede worden de moeders geattendeerd op de in dit blad voorkomende annonce, waarin de bijzonderheden zijn vermeld omtrent de inenting tegen pokken.

Autobotsing.

Maandag had op de Rijksweg nabij de splitsing naar Fellenoord een botsing plaats tussen twee zware legervrachtwagens. Er werd grote materiële schade aangericht.

De gemeentepolitie zorgde dat geen ernstige verkeersopstoppingen ontstonden en stelde een eerste onderzoek in, hetwelk later werd voortgezet door de militaire politie.

Verzoek van P.T.T. aan (a.s.) bewoners van flats.

In verband met het betrekken van de flats verzoekt de directeur van het postkantoor nogmaals aan de (aanstaande) bewoners van de flatwoningen aan de Baandervrouwenlaan om zo spoedig mogelijk hun oude en nieuwe adres op te geven.

St. Nicolaas komt naar Huize De La Salle.

Feestelijke intocht op 't heerlijk avondje.

Naar wij vernemen arriveert op vrijdagavond 5 december St. Nicolaas opnieuw in Boxtel, om er zijn jaarlijks bezoek te brengen aan Huize De La Salle.

Evenals andere jaren (behoudens vorig jaar toen de zware mist spelbreker werd) zal hij door de jongens van het internaat met ontelbare kleurige lampions en lichtgevende St. Nicolaasattributen worden ingehaald.

De stoet vertrekt om 5 uur vanaf Huize De La Salle en zal omstreeks half 6 bij het station aankomen.

Ten gerieve van de vele belangstellenden volgt hier de route die de lichtstoet zal volgen: Vanaf Huize De La Salle via de Vicarius van Alphenlaan, Baroniestraat, Breukelsestraat, Spoorstraat, v. Leeuwenstraat, v. Oschstraat naar 't Stationsplein. Daarna met St. Nicolaas door de Stationstraat, Markt, Clarissenstraat naar Huize De La Salle.

Brabants Toneel weer voor het voetlicht.

Het bekende Boxtelse amateurgezelschap „Brabants Toneel" zal dinsdag 9 december a.s. in De Ark het toneelspel „Het meisje van de Inschihut" van Jaap v. d. Poll opvoeren. De regie is wederom in handen van de heer G. van Leeden uit Vught.

Het is weer een poosje geleden, dat Brabants Toneel op de planken stond, en het publiek zal dan ook wel benieuwd zijn naar de prestaties van deze toneelgroep.

Nadere bijzonderheden omtrent deze uitvoering kan men vinden in een advertentie elders in dit blad.

Uitslag loterij „Herwonnen Levenskracht".

Bij de 11e Nat. Loterij voor H. L. zijn in Boxtel op de volgende nummers prijzen gevallen: 8132, 16041, 16147, 16155, 16548, 16888, 20319, 20373 20399, 20472, 20500.

De loten zullen bij de prijswinnaars worden opgehaald waarna de prijzen worden toegezonden.

Het plaatselijk bestuur van H. L. dankt alle kopers van de loten en hoopt in 1959 op weer een even grote medewerking te mogen rekenen.

Tweede avond Winterprogram R.K. Middenstandsvereniging.

Door de R. K. Middenstandsvereniging alhier zal op dinsdag 9 december a.s. in Hotel van Boxtel, Stationsplein, haar tweede avond van het winterprogram worden gehouden. Op deze avond zal als spreker optreden Drs. Wagemans met het onderwerp: Waarborgfonds voor de Middenstand.

R.K. Boerenbond, afd. Boxtel.

Excursie naar K.I. Station.

Leden van de plaatselijke K.I.-afdeling, die donderdag 11 december a.s. wensen deel te nemen aan de excursie naar het K.I.-station te Oerle, worden verzocht zich op te geven op de zuivelfabriek of bij de secretaris vóór dinsdag 9 december a.s.

Vertrek voor de excursie om 1 uur vanaf de zuivelfabriek.

R.K.J.B., Boxtel.

Alle leden die zich opgegeven hebben voor de cursus veeverloskunde worden a.s. donderdag 11 december 's avonds om half 8 verwacht in de St. Aloisiusschool in de Mijlstraat.

Wij hopen dat alle leden hier terdege notitie van zullen nemen.

Bioscoop.

A.s. zaterdag, zondag en maandag zal in theater „De Ark" vertoond worden de film „Scampolo" (De overloper).

Vóór de oorlog stond het toneelstuk „Overschotje" op het repertoire van het toenmalige Hofstad-Toneel. Met Annie van Ees in de hoofdrol werd het stuk jarenlang met groot succes in ons land opgevoerd. De nieuwe film „Scampolo" („overschotje") onder regie van Alfred Weidenmann vervaardigd brengt hetzelfde blijmoedige en levenslustige verhaal nu in een kleurrijke versie op het bioscoopdoek.

Romy Schneider speelt op hartverovernde wijze de hoofdrol in „Scampolo", opgenomen in het zonnige Italië tegen de achtergrond van een betoverende natuurpracht. Aan het slot van de film is „Scampolo" niet langer het „overschotje" maar voor het zover is kan de toeschouwer bijna 2 uur genieten van een sprankelend verhaal.

Een uitstekende ontspanningsfilm.
14 jaar.

Oud papier actie Par. H. Hart.

Zaterdag 6 december a.s. „Opgeruimde kamers — opgeruimde gezichten".

Alles wijst er op, dat Sinterklaas ook dit jaar weer een bezoek zal komen brengen in talloze huiskamers en men mag daarbij wel veronderstellen, dat de Heilige Man zijn gewoonte zal trouw blijven om zijn cadeautjes met veel papier en touw te omwikkelen.

Wij moeten deze gewoonte van de Sint respecteren, ook al bezorgt al dat papier ons wel enige last in huis. Voor de mensen van Breukelen zal deze last overigens ook maar kort behoeven te duren, want **op Sint Nicolaasdag, dus a.s. zaterdag, tussen half twee en vier uur** zal de jeugd aan alle huizen daar komen aanbellen om al het overtollige oud papier op te halen..... Ook oude boeken en kranten etc. zullen gaarne in ontvangst worden genomen.

De opbrengst van al dat oud papier komt gedeeltelijk ten goede aan de opbouw van de kerststal op de Markt, en gedeeltelijk aan de kas van de parochiële jeugdvereniging.

Aan allen die geven en helpen bij voorbaat oprechte dank.

Rectificatie gemeenteraadsverslag.

In het gemeenteraadsverslag, opgenomen in het blad van vorige week, stond abusievelijk vermeld, dat door B. en W. werd voorgesteld de leges voor het rooien en planten van bomen op ƒ 3,— per boom te brengen. Dit moest echter zijn ƒ 1,— per boom.

Het voorstel werd overigens aangehouden.

Jubileum-actie Kanunnik van Schaikfonds.

Stop zilver in de zilveren thermometer".

De onder dit motto gehouden collecte tijdens de toneelavonden van de K.A.B. Toneelgroep „Leeringhe ende Vermaeck" mag zeer geslaagd heten. Een bedrag van ƒ 137,12 was het resultaat.

Namens het K.A.B. Priester-Studiefonds allen hartelijk dank voor Uw bijdrage!

Een memento voor de vervolgde Kerk

Waarom juist de actie ter verspreiding van de Godspenning, naast de vele andere acties in deze adventstijd onze volledige instemming verdient behoeft in de wereld van vandaag toch zeker geen nader betoog.

De vrijheid, die wij aan deze zijde van het IJzeren Gordijn genieten, mag ons geen dag doen vergeten mee te leven en mee te lijden met de gekruisigde christenheid.

De Godspenning die U als een gedachtenis aan de martelaren van vandaag wordt aangeboden in een christelijke legitimatie en geen vrome curiositeit.

Daarom vraagt ons de moederkerk: Draag de Godspenning bij U of leg hem op een plaats waar U hem dagelijks ziet, opdat U iedere dag de vervolgden en de vervolgers zult gedenken.

Echter, ook ónze nood is groot! Verkerend in welstand zijn er zo velen die niet meer bidden. Daarom is de Godspenning die U wordt aangeboden ook een gebedspenning.

Draag de Godspenning altijd bij U. Dan kunt U onmogelijk vergeten te bidden.

De Godspenning heeft een gekartelde rand waarin, als een tientje van een rozenkrans, een kralensnoer ligt. De teksten zijn die van een gebed voor de ochtend, voor de avond, en het middagkloknoodklokgebed voor de vrede.

Wendt U voor een Godspenning tot de navolgende adressen:

Mevr. v. d. Heuvel, Molenpad 1a; S. Kwinten, Hertogenstraat 2; P. Hendriks, Redoutestraat 19; A. Schellekens, Boseind 26 (allen te Boxtel).

Agenda

SPREEKUREN BURGEMEESTER EN WETHOUDERS.

Burgemeester v. Helvoort: maandag v.m. van 9 uur tot half 11.

Wethouder Valks: maandag van 10—11 uur op het adres Burgakker 5.

Wethouder v. d. Meijden, woensdag van 2—3 uur ten gemeentehuize.

Wethouder v. d. Krabben: zaterdag van 10—11 uur v.m. ten gemeentehuize. (Niet voor woningruimte).

Rond de Priesterwijding van de Boxtelse kartuizer Dom Jozef

De aartsbisschop Mgr. Ugo Cammozzo heeft op zondag 16 november tijdens een visitatiereis door de Italiaanse streek van Barbaricina-San Rossore in de plaatselijke kerk van Barbarricina de Boxtelse kartuizer Dom Jozef (Kees Peynenburg) tot priester gewijd. Bij deze plechtige gebeurtenis waren de familieleden van de wijdeling aanwezig, alsmede tal van gelovigen uit deze Italiaanse parochie die de mooie en ontroerende ceremonie, welke nog nimmer in deze kerk had plaats gevonden, niet wilden missen.

—o—

Bij gelegenheid van deze H. Priesterwijding hield de aartsbisschop de volgende toespraak:

Aan het eind van deze pastorale visitatie kan ik niet nalaten enkele woorden te richten tot U en tot de bewoners van Barbaricina.

De Aartsbisschop tot U komend voor een pastoraal bezoek, heeft U een gave meegebracht. Dit heilig bezoek heeft voor U allen een uitzonderlijke betekenis, want het zal wel voor de eerste keer zijn in de geschiedenis van Barbaricina dat in deze kerk een Priesterwijding heeft plaats gehad.

Deze gave U gebracht is een gave die U zal dienen om Uw aandacht te vestigen op de verhevenheid en heiligheid van het priesterschap. Het is een uitnodiging aan ieder van U allen om edelmoedig te zijn in de dienst des Heren en vooral aan U, dierbare zoon, gelukkige neomist, die de wereld verlaten heeft om Uw jeugd en de vlam van Uw hart alleen aan Christus toe te wijden. Op de eerste plaats een ideaal van persoonlijke heiliging maar ook van eerherstel en stilzwijgend apostolaat in het verborgene van Uw eenzaamheid voor het heil van de zielen.

Deze uitnodiging aan de zielen tot edelmoedigheid geldt ook voor U, die geen monnik zijt, maar christen en als christen moogt ge niet zeggen: het heil van mijn ziel interesseert mij niet.

Geliefde zoon, ja, heiligt eerst Uzelf maar dat dit genaden van vereniging met Christus doe vloeien over ons en dat het sacramentale leven van Uw ziel een stoot en als een rijke Levensbron moge worden voor al Uw broeders van verre en dichtbij. Deze gave moet voor ieder van U allen, beminde christenen, een uitnodiging zijn om te streven apostel te zijn door gebed en offers, thuis en in de omgeving waarin U leeft en gij, beminde zoon, vermeerder steeds de zielevreugde van een herder, van een Bisschop, van een vader en moeder, door moedig dit leven voort te zetten zo vol hemels geluk en heilige vreugde.

Inderdaad is deze wijding voor ons allen een grote vreugde, want een gelegenheid om te bewonderen en te doorvoelen de voortdurende vruchtbaarheid van de Kerk in die sublieme macht die eens Jezus gaf aan de apostelen, maar om ze door te geven door de eeuwen heen. Vandaag hebt ge reeds geconcelebreerd, morgen zult U alleen op het altaar consacreren en het Eucharistisch Lichaam van Christus in Uw handen dragen.

Ik zou U zoveel willen zeggen om mijn gevoelens van dit ogenblik weer te geven en om een band te leggen tussen aller harten, maar Uw ouders en familieleden, voor wie dit waarschijnlijk het mooiste en heiligste uur van hun leven is, zouden mij niet begrijpen.

Zij hebben hun zoon geofferd om zegen te bekomen over zichzelf, over hun familie, over hun vaderland en over al hun intenties.

En met mij zult U allen, beminde gelovigen aan deze geliefde priester, aan deze neomist vragen om in de stilte van zijn klooster, in Calci, daarginds in het Kartuiserklooster niet te vergeten te bidden voor Barbaricina opdat het rijk van Christus werkelijk tegenwoordig zij in alle zielen, in alle huizen, in alle families van Uw streek. En daartoe dale ook over U een vaderlijke zegen in naam van de Vader, de Zoon en de H. Geest. Amen.

—o—

Bij gelegenheid van de H. Priesterwijding van Kees Peijnenburg werd in de parochie van het H. Hart een werkcomité opgericht voor de „Stichting Dionysius de Karthuizer". Door de activiteiten van dit comité werd en bedrag van ƒ 1470,25 bijeengebracht.

Voor de uitbreiding van de bibliotheek werd door de familie van de wijdeling nog een bedrag van ƒ 469,— bijeengebracht en tevens werd een groot bedrag ontvangen voor het doen lezen van H.H. Missen.

CLAUS

Terwijl wij in ons ouwe trouwe vaderland krampachtige pogingen in het werk stellen om in de harten onzer afgrijselijk pientere jeugd het laatste sprietje geloof in Sint Nicolaas (die e c h t bestaat) van de ondergang te redden, bloeit in Engeland en de Verenigde Staten met de uitbundigheid van eerste keur onkruid het bijgeloof op in een helemaal niet bestaande „Santa Claus". Wie Santa Claus is?

Niemand. Wat hij moet voorstellen?

Niks. Maar omdat U hem ook in ons zeer christelijke Nederland steeds meer begint te ontmoeten, lijkt het ons een dure plicht U zijn ware identiteit te onthullen.

Welnu dan. Santa Claus (die n i e t bestaat) is het onbenullige, bloed- en hersenloze wezentje, dat in Engeland en Amerika tegen het eind van november en in ons land vlak na het vertrek van de Goede Sint plotseling uit de nevelige moerassen van het heidendom opduikt en bij wijze van een egyptische kikvorsenplaag de winkels, zakenpanden, warenhuizen en eenheidsprijzenpaleizen binnendringt, waar het genesteld blijft tot enkele weken na Kerstmis. Het nare gevalletje leeft onder een valse naam — „Santa Claus", gestolen van Sinterklaas — en doet zijn uiterste best, om het Kerstfeest van zijn enige betekenis te ontdoen.

Een bedriegelijk en antichristelijk mannetje dus. Een soort lieftallig gangstertje.

Ziezo, nu weet U met wie U te doen hebt.

Misschien — en wij huiveren bij de gedachte alleen reeds — behoort U, goede Lezer, tot het steeds groeiende heir van hen, die reeds lang het geloof in Sint Nicolaas verloren hebben en hem slechts dán belijden, als ze hem denken te kunnen plukken. Goed. Totdaarentoe. Wij willen ons niet in déze interne aangelegenheid mengen. U moet het tenslotte voor uw eigen geweten maar verantwoorden. Maar dat U zou gaan behoren tot degenen, die zich rondom Kerstmis te buiten gaan aan bijgeloof in een zekere Santa Claus, alias Father Christmas, Père Noèl of kerstmannetje, zie, dat kunnen wij niet gedogen, want nogmaals: een zodanig mannetje bestaat niet en alle geloof is aan hem verspild.

Waarom wij ons zo beijveren, U voor iets dat niet bestaat, toch te waarschuwen? Ziehier de reden. Sinds enkele jaren is men in Engeland en de Verenigde Staten ernstig bezig het kerstmannetje Santa Claus leven in te pompen èn — wij aarzelen haast het te zeggen — met zoveel succes, dat het springlevend dreigt te worden, zo springlevend dat zelfs Nederlanders erin zullen gaan geloven. Temeer, waar vele onzer landgenoten zo gemakkelijk zeggen, denken, zingen en doen wat in Amerika gezegd, gezongen, gedacht en gedaan wordt.

Om kort te gaan: in Oost Londen is een school opgericht voor kerstmannetjes. Wij weten dit van de Britse Ambassade zelf. In New York is ook zo'n school opgericht. Dit volgens doorgaans zeer betrouwbare amerikaanse bronnen.

Londen: de engelse kerstmannetjesschool telt op dit ogenblik 12 kerstkereltjes. Hoofdvak: geduld. Tweede hoofdvak: gehooroefeningen: kerstmannetjes moeten zelfs de zachtste kindergeluidjes kunnen verstaan. Algemene eis: jong zijn en sterk, daar ieder kerstkereltje per dag 3000 kinderen moet kunnen „verwerken" (dit woord is n i e t van ons). De kerstkereltjes dragen een vuurrode broek, een jasje met riem, een muts met kwast .Verder nylon-baard en witte bontranden aan jasje en muts.

New York: hoofdvak: zie boven. Tweede hoofdvak: zie boven. Algemene eis: zie boven. Kleding als in Engeland. Waarbij dan komt: verhalen kunnen vertellen — „geloofwaardige verhalen" — over speelgoedfabrieken aan de Noordpool e.a.

Beide kerstmannetjes-scholen geven uiteraard diploma's af en de gediplomeerden hebben zich bereids samengevoegd tot een K.M.-bond met eigen orgaan, waarin de laatste snufjes betreffende hun beroep.

Plaatsruimte-tekort noopt ons dit verhaal voortijdig af te breken. Maar volgende week komen we op ons onderwerp nader terug. Het is immers goed te weten waar U aan toe bent.

Gewaarschuwde mensen tellen dubbel.

Wijsgeer.

Hydraudyne deed van zich spreken

DEMONSTRATIE MET NIEUWE HYDRAULISCHE PERS.

Voor het forum van een vrij groot aantal deskundigen en geïnteresseerden uit de Nederlandse metaalindustrie werd dinsdagmiddag door de n.v. Hydraudyne, alhier een demonstratie gegeven met een door haar — in opdracht van Metaalw. fabriek v. Moort te Friezenveen — geheel zelf ontworpen en vervaardigde hydraulische halfautomatische 270 tons dieptrekpers.

—o—

Het is een bekend feit, dat hydraulica thans meer en meer wordt toegepast. Ook dit product steunt op het in wezen eenvoudige hydraulische systeem. Maar door zijn speciale uitvoering kunnen er tal van mogelijkheden aan ontleend worden. Dit is uit de demonstratie zelf, uit de inleidingen van ontwerper ir. A. M. v. Schaijik (Boxtel) en van directeur dr. L. A. v. Bergen (Eindhoven), en ten overvloede ook nog uit de hierop gevolgde discussie voldoende gebleken. Het zou ons te ver voeren hier dieper op in te gaan. Wij geven toe, dat deze gebeurtenis voor de-man-van-de-krant een goede gelegenheid zou zijn geweest om zijn technisch onvermogen te scherpen aan dit vernuftige en indrukwekkende staaltje van gefundeerde kennis en vakmanschap op het gebied van de toegepaste hydraulica. Wij menen ons echter te mogen bepalen tot de algemene vermelding, dat de op 't Boxtelse industrieterrein gevestigde hydraulische apparatenfabriek, de n.v. Hydraudyne, een respectabel productieprogramma heeft opgesteld voor de vervaardiging van hydraulische persen van 2 ton tot 500 ton met handbediening, zowel als met halfautomatische of volautomatische bediening, terwijl daarnaast niets nagelaten wordt om met hydraulica ook in andere industriële of bedrijfsbehoeften te voorzien. Dat hiermede reeds succesvolle resultaten bereikt zijn, kan met productie-bewijzen gestaafd worden.

—o—

Boxtel mag er trots op zijn deze industrie in haar midden te hebben. Die verdiende erkenning kwam dinsdagmiddag het best tot uiting in de vertegenwoordiging van het gemeentebestuur bij deze demonstratie. Wij vonden dat tekenend voor de ontwikkeling van het bedrijf. Het is immers nog niet zo heel veel jaren geleden, dat de n.v. Hydraudyne de medewerking vroeg van het Boxtelse gemeentebestuur om zich hier te vestigen, hetgeen uiteindelijk kon geschieden in veel te krappe, provisorisch ingerichte fabrieks- en kantoorruimten bij het gemeentehuis. Men streefde van meet af aan echter doelbewust naar uitbreiding toe: een nieuwe fabriekshal op het industrieterrein en een ontwerpbureau en een administratief kantoor in de Baroniestraat. De zaken konden toen een hogere vlucht gaan nemen en deden dat ook. De directieleden, de heren J. G. v. As en D. Huygen, belast met de dagelijkse leiding, konden dat zelfde gemeentebestuur nu althans de trotse resultaten van hun werk en streven in Boxtel laten zien. In vakkringen zullen die dingen al wel in ruime mate bekend zijn geweest, want op technische beurzen, shows en tentoonstellingen is de n.v. Hydraudyne een bekende representante van de op hydraulica ingestelde leveringsbedrijven geworden, terwijl de reeds afgewerkte orders niet minder dan een garantie vormen voor de goede naam en faam van de zaak.

Ten aanzien van dit alles hebben wij bij deze demonstratie bepaalde „verwachtingen" gekregen. Moge het de n.v. Hydraudyne gegeven zijn ze spoedig te verwezenlijken!

GEMONDE.

K.A.B.-KINDERFEEST.

Zaterdagmiddag zullen de kinderen van de K.A.B.-leden in zaal Verbruggen een tractatie ontvangen van St. Nicolaas.

FANFARE ST. LAMBERTUS.

Ingevolge het conflict tussen de BUMA en de R.K. Federatie voor Harmonie- en Fanfaregezelschappen (en de daaruit voortvloeiende moeilijkheden voor de verenigingen) heeft het bestuur van fanfare St. Lambertus moeten besluiten het aantal donateurs-avonden te beperken tot drie (twee concertavonden en één toneelavond).

LIEMPDE.

R.K. BOERENBOND.

Maandag 8 december a.s. zal de rijkslandbouwconsulent ir. Lardinois in het Parochiehuis, alhier, een lezing komen houden voor de leden van de R.K. Boerenbond en R.K. Jonge Boerenstand. Het te behandelen onderwerp luidt: „Welke richting gaat onze landbouw uit?"

Deze ontwikkelingsavond vangt aan om half 8.

ESCH.

MISSIE THUISFRONT.

Opgehaald op de uitvaart van Wilhelmina v. Kempen-Konings te Esch *f* 40,— voor de missie van Pater Meulendijk.

VERHOGING VAN OUDERDOMSPENSIOENEN.

De pensioenen krachtens de Algemene Ouderdomswet zijn ingaande 1 november 1958 verhoogd en wel voor gehuwden met *f* 5,— en voor ongehuwden met *f* 3,— per maand.

Zij zijn thans vastgesteld op:
voor gehuwden
f 1584,— per jaar; *f* 132,— per maand
voor ongehuwden
f 972,— per jaar; *f* 81,— per maand

De verhoogde pensioenbedragen zullen — met inbegrip van de achterstallige verhoging vanaf 1 november 1958 — voor het eerst in de maand januari 1959 worden uitbetaald.

Gehuwde gepensioneerden ontvangen dus in die maand *f* 142,— aan pensioen en ongehuwde of gehuwd geweest zijnde gepensioneerden *f* 87,—.

Ingaande februari ontvangen zij *f* 132,— resp. *f* 81,— per maand.

Aan degenen, wier pensioen na 1 november 1958 is ingegaan of gewijzigd, of die het pensioen niet geheel zelf ontvangen (gescheiden levenden, verpleegden enz.) zullen afwijkende bedragen worden uitbetaald.

ZONDAGSDIENST DER ARTSEN

aanvangende des zaterdags 's namiddags 5 uur eindigende 's maandagsmorgens 8 uur.

ZONDAG 7 DECEMBER

UITSLUITEND VOOR SPOEDGEVALLEN

DOKTER MARGRY

Clarissenstraat 20 **Telefoon 212**

Oud Boxtel in beeld

Het is ons niet bekend of in de rubriek Oud Boxtel historische onjuistheden zijn voorgekomen. Aanmerkingen bleven tot nu toe achterwege. Deze week werden wij echter, tot ons genoegen, geattendeerd op fouten in de mededelingen bij de afbeelding van het oude landhuis 't Hof.

De opmerker blijkt een historicus te zijn en geeft een interessant stukje geschiedenis ter correctie van de gemaakte fouten.

Onder de titel „Historische gegevens" is de inzending in dit blad geplaatst.

—o—

Met de afbeelding van Oud Boxtel is voornamelijk bedoeld aan te tonen hoe het aanzicht van Boxtel in het verleden was. Door de vergelijkingsmogelijkheden met het eigentijdse kan ieder voor zich vaststellen hoe onze gemeente uitgegroeid en veranderd is.

Daartoe wordt deze week een fotoreproductie gegeven van de Selissenwal zoals die was tot voor 25 jaren, vóór de aanleg van de „nieuwe weg" vanaf de brug bij 't Schipke tot de brug van de Eindhovense weg, in 1933—'34.

Wat die wegaanlegging te maken heeft met de Selissenwal?

Voor de ophoging van de wegbaan werd het zand gebruikt van de Selissenwal, en daarmee begon de eerste opruiming van dat heerlijke ontspanningsveld, waarop de Boxtelse jeugd zich zo gezond kon uitleven.

De Wal met omliggend terrein is zover uitgediept dat de put ontstond, welke thans bekend is als visvijver aan de Selissenwal, waarlangs binnenkort, als 't eerste complex flats bewoond is, een wandelwegje zal worden aangelegd.

Ongeveer ter hoogte van de plaats waar op de foto paard en kar staan, kan men nu de naar de Parkweg uitgebouwde flat zien.

De Selissenwal was destijds een brokje natuurschoon, en tevens speelterrein bij uitnemendheid. De afbeelding toont het aan.

En maak nu een vergelijking tussen verleden en heden, dan ligt daarin besloten de geschiedenis van een brokje Oud Boxtel: de Selissenwal.

Plaatselijk Nieuws

R.K. Openbare Leeszaal en Bibliotheek.

Circulatie
tijdschriftenportefeuille.

Nu de drukte van het Sinterklaasfeest weer bijna voorbij is komen we nog even praten over de portefeuille van tijdschriften die de leeszaal het volgend jaar zal laten circuleren.

Al zijn er inschrijvingen, wij verwachten toch dat meer personen zullen intekenen. Daarom hier nog enkele gegevens.

Een zeventigtal tijdschriften (op alle gebied) is beschikbaar.

Elke week zullen de tijdschriften gewisseld worden. Men krijgt in de portefeuille zoveel lectuur dat men keus genoeg heeft voor een week. Daar het voor ieder wel een onmogelijke opgaaf is zich persoonlijk zoveel nieuws te verschaffen is deze portefeuille een goed hulpmiddel op op de hoogte te blijven van alles wat zich in de wereld voordoet.

De prijs is zo laag mogelijk gesteld n.l. *f* 20,— per jaar, over betaling daarvan kan men eventueel een afspraak maken op de bibliotheek waar ook alle gewenste inlichtingen worden verschaft.

Wilt U nog inschrijven laat dit dan zo spoedig mogelijk weten, daar er met de indeling van de tijdschriften rekening mee worden gehouden.

Aanwinstenlijst nieuwe romans.

J. W. Ooms: De bromberen.
J. Viertel: De laatste verzoeking.
G. Verburg: De keerzijde.
G. Thole Beishuizen: De godin in het vlammende woud.
F. Kafka: Een hongerkunstenaar.
G. Simenon: De gebroeders Rico.
A. Rachmanowa: De rivale van de Czarina.
J. R. R. Tolkien: In de ban van de ring.
V. Panova: Het wereldje van Serjozja.
V. Nabokov: Pnin.
W. Helmes: Der falsche Mijnheer.
J. W. van der Kruiskens: Mr. Herman van Velden.
M. Mons: Koffie verkeerd.
J. Montupet: De rode bron.
J. Panhuysen: Ik kom niet terug.
T. Beckman: Anjers voor Adèle.
J. Cabriès: Jacob; de uitverkorene.
J. C. Carrière: Monsieur Hulot op vacantie.
R. van Gulik: Labyrinth in Lan-Fang.
F. Ginjoolen: Werkende handen.
N. Chochlof: Recht op eigen geweten.
R. Franquinet: Onvoltooid overspel.

Tuinbouwvereniging „Ceres".

Woensdag 10 december wordt in café v. Breugel, Bosscheweg, een algemene ledenvergadering gehouden. Op deze avond zullen lichtbeelden vertoond worden, waarbij de heer C. v. Esch een toelichting zal geven.

ZEER DRINGEND VERZOEK.

Geef bij verhuizing even Uw adresverandering door aan het secretariaat, Deken Spieringsstraat 14. Het verlicht ons werk ten zeerste.

Het afhalen en inleveren van de diploma's moet binnen de gestelde termijn geschieden.

KAMER VAN KOOPHANDEL EN FABRIEKEN.

NIEUWE INSCHRIJVINGEN.

J. M. M. Nouwens, Breukelsestraat 59, Boxtel, Markthandel in woningtextiel.

„De Baronie", Baroniestraat 71, Boxtel, kleinhandel in was-, reinigings- en poetsmiddelen enz.

Tractorbedrijf v. d. Heijden, Hezelaarstraat 24a, Liempde, Loonbedrijf.

Burgerlijke Stand.

Van 25 nov. tot en met 1 dec. 1958.

GEBOREN: Henrica E. C. dochter van M. M. Willems en H. J. de Bresser, Frans Staelstraat 17 — Maria L. C. dochter van H. J. van Ham en L. H. J. Fr. Bullens, St. Willibrordstraat 43 — Henrica A. P. M. dochter van C. J. van der Sloot en M. H. van Grinsven, Rechterstraat 65 — Johanna E. M. dochter van Fr. A. van den Langenberg en M. J. Voets, Bosscheweg 73.

ONDERTROUWD: Henricus G. M. van den Brand en Maria E. L. Th. Sars — Franciscus A. Kevenaar en Maria Breuer — Albertus S. W. M. van Stekelenburg en Anna M. J. van Tuijn.

GEHUWD: Franciscus P. M. van Sprang en Cornelia M. J. Robben.

OVERLEDEN: Johanna M. Th. van de Ven, oud 75 jaren, Duinendaal 12 — Huberta Meijs, oud 81 jaren, Duinendaal 12.

Gevonden en verloren.

GEVONDEN: nagelgarnituur; groene bal; linkerbruine glace herenhandschoen; bruin jongenspetje; kinderwantje; zwartwit gebreide linkerhandschoen; donkerblauw gebreid kinderwantje; wit-zwart hondje; actetas met inhoud; groene step; witte wollen sjaal; gouden ring met bloedkoraal; regenkapje in groen étui.

VERLOREN: blauw kinderwantje met witte figuren; bruine wollen handschoen; lipssleutel; groene portemonnaie, inh. ong. *f* 10,—; witte wollen gebreide das; schaal van een weegschaal; dop van een benzinetank; fietssleuteltje; zwart lederen herenportemonnaie inhoud *f* 20,—; herenportemonnaie met ritssluiting inh. ong. *f* 40,—; blauwe overall; donkerblauwe regenbroek; rode plastic boodschappentas; bruin beige sjaal; ovale broche met double rand; gebreide herenhandschoen; rode stallamp; paar beige handschoenen, binnenk. leder; blauw-groene ballpoint; rode damesportemonnaie inh. ong. *f* 5,—
Inlichtingen Gemeentepolitie, Boxtel.

Kerststal-actie.

Iemand die iets gehoord had van de zorgen van het Kerstal-Comité, vroeg aan N.N. om een idee dat *f* 1000,— waard zou zijn om „aan een stal te komen". Diezelfde avond nog vond hij in de bus een gedichtje (met een bijdrage van *f* 25,—) van N.N.

Missie-thuisfront.

Drie Zwarte Pieten, luisterend naar de namen Ad en Jo van Hal, en Gerard v. Erp, hebben in Luisel gecollecteerd voor de Ursulinen-Missie. De opbrengst was *f* 5,46 voor de missie in Flores.

Wit-Gele Kruis

Dienstrooster: Zondagsdienst zondag boodschappen van 1—2 uur).

Avonddienst (zaterdag t.e.m. vrijdag van 7—8 uur) Zuster Vermeer, Keizerstraat 6, Tel. 231.

Uitleen, dagelijk van 2 uur tot half 3. Zonder lidmaatschapskaart en statiegeld wordt niets meer uitgegeven.

Consultatiebureaus voor zuigelingen:

Duinendaal: 's maandags van kwart voor 2 tot kwart voor 3.

De Burcht: dinsdag van kwart voor 3 tot kwart voor 4.

Lennisheuvel (Orion): 2e en 4e woensdag van de maand.

DENKSPORT

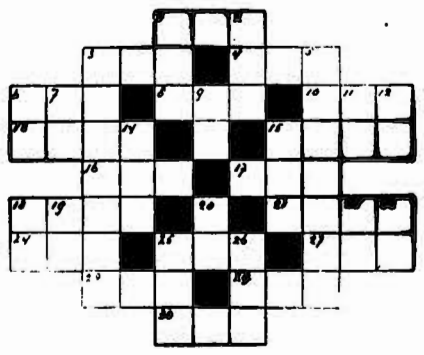

HORIZONTAAL: 1. bitter vocht; 3. herkauwer; 4. vruchtennat; 6. vr. munt; 8. etenbereider; 10. woonschip; 13. meisjesnaam; 15. zijrivier van de Donau; 16. vallei; 17. bedorven; 10. zwart (fr.); 21. rekening; 24. godin; 25. zoogdier; 27. uitroep; 28. gebogen been; 29. Europeaan; 30. speelgoed.

VERTICAAL: 1 dwaas; 2. luchtmacht (afk.); 3. herkauwer; 5. geestelijke; 6. geogr. aanduiding (afk.); 7. zangnoot; 9. herkauwer; 11. rondhout; 12. vr. munt; 14. bloeiwijze; 15. electr. geladen deeltje; 18. voorzetsel; 19. deel v. d. bijbel (afk.); 20. bergruimte; 22. voorzetsel; 23. klaar; 25. kloostervoogd; 26. geneesmiddel.

OPLOSSING
VORIG KRUISWOORDPUZZLE.

HORIZONTAAL: 1. na; 3. he; 5. a.p.; 7. of; 8. a.g.; 9. ad; 11. laan; 13. oslo; 15. ara; 16. s.o.s.; 18. tam; 19. druk; 20. tho; 21. bod; 22. ida; 23. ein; 26. leek; 28. open; 29. ijs; 31. o.o.; 33. al; 34. to; 35. r.r.; 36. mm.

VERTICAAL: 1. non; 2. af; 3. ha; 4. ego; 5. als; 6. pardoes; 9. als; 10. dom; 12. aarde; 14. stoep; 16. ski; 17. sta; 21. blij; 24. iet; 25. n.n.o.; 27. kor; 28. olm; 32. or; 33. am.

Advertentie-bevragingen

Opdat al onze abonnees kans kunnen krijgen na ontvangst van ons blad op aanbiedingen in advertenties — waarvoor door de administratie van Brabants Centrum adressen moeten worden opgegeven, — zal in het vervolg eerst vanaf vrijdagmiddag half 2 gelegenheid zijn tot persoonlijk of telefonisch bevragen. Op deze maatregel wordt absoluut geen uitzondering gemaakt. **Adm. Brab. Centrum.**

Nette werkster gevraagd voor donderdag en zaterdag. P. Raaijmakers, Rozemarijnstr. 2.

In een klein gezin van 3 personen wordt een meisje gevraagd voor twee dagen of halve dagen per week om de bejaarde moeder te helpen bij haar werk. Adres te bevragen Molenstraat 19.

Te koop middenstandswoning, binnenkort vrij te aanvaarden. Te bevragen, Zandvliet 31.

Te koop gevraagd: Perceel grond of bestaand boerenbedrijfje. Omgeving Boxtel. Brieven onder no. 364, Molenstraat 19.

Te koop te Esch een agrarisch bedrijfje, groot 1 ha. Bij betaling direct te aanvaarden. Inlichtingen Molenstraat 19.

Slagerij Clercx geeft deze week voor reclame: a.s. vrijdag en zaterdag: Poulet *f* 1,60 per 500 gr., Runderribstuk of Rollade *f* 2,75 per 500 gr. Lunchpakket: 150 gr. Preskop en 100 gr. Leverkaas samen *f* 1,—; Zult *f* 0,85 per 500 gr. — A.s. maandag: 4 Lekkerbekjes *f* 0,85 en 3 Slavinken *f* 1,—; 100 gr. Berliner *f* 0,44. — Dinsdag: Speklappen *f* 1,45 per 500 gr., 150 gr. Boterhamworst *f* 0,50. — Woensdag 150 gr. Gebr. Gehakt *f* 0,53. — Donderdag: 500 gr. Verse worst *f* 1,75, 100 gr. Tongeworst *f* 0,38. Uitsluitend superkwaliteit.

Te koop gevraagd eerste kwaliteit slachtvarkens tegen hoogste waarde.

Woensdag gehaktdag *f* 1,68 per 500 gram. Nergens beter gehakt dan bij slagerij Clercx.

Voor dressoir, eethoektafels en stoelen: Meubelhuis De Beurs, Markt 22.

Woensdag: Gehaktdag. Maar dan Gehakt van de Kwaliteitsslagers!

Simplex Sport-rijwielen met remnaaf vanaf *f* 135,—, met 3 versnellingsnaaf vanaf *f* 159,— W. v. Rooij, Fellenoord 1.

Vrijdag géén onthoudingsdag. Profiteer van deze extra lage St. Nicolaas aanbieding: Halscarbonade met been *f* 1,60 per 500 gr. Grijpt Uw kans. Slagerij Clercx.

Voor stalen ledikanten en divanbedden en bedstellen, Meubelhuis De Beurs, Markt 22.

Koopt bij de Kwaliteitsslagers!

Wilt U een wasmachine of centrifuge aanschaffen, kom dan eerst eens bij ons zien. Wij leveren voor een ongelooflijk lage prijs een langzaam wasmachine van 75 liter met oliebad. Ook leveren wij de enige centrifuge met sproeier, zodat u uw was niet meer behoeft te spoelen. Wij demonstreren zonder verplichting bij U aan huis. H. J. Verhagen, Breukelsestraat 30, Boxtel, Tel. 248.

Hardboard: zachtboard, brandvrijboard, tegelboard, gaatjesboard. Hornitex-plasticboard enz. Diverse soorten triplex. Lage prijzen. Houthandel Steenbakkers, Stationstraat 58, Tel. 266.

Ziet de reclame van de Kwaliteitsslagers.

St. Nicolaas, wij hebben vele nuttige geschenken o.a.: Steps op luchtbanden vanaf *f* 25,50. Kinderrijwielen vanaf *f* 59,95. W. v. Rooij, Fellenoord 1.

Hout: alle soorten timmerhout voor aannemers, knutselaars, thuiswerkers, boeren etc. Ook Eiken, Limba, Beuken, Iepen, Afzelia (dit hout werkt niet), etc. Scherpe prijzen. Houthandel Steenbakkers, Stationstraat 58, Tel. 266.

Lijstwerk: plinten, architraven plafondtengels, hollatten, kwartrondjes, glaslatten, etc. Concurrerende prijzen. Houthandel Steenbakkers, Stationstraat 58, Tel. 266.

Een pracht keukenfornuis, wit emaille. Goedkoop. v. Merheimstraat 17.

Te koop: jongensfiets, 6—8 jaar. Julianastraat 23.

In 1 dag ('s morgens brengen 's avonds halen). kunt U Uw garderobe bij ons volledig laten Chemisch Reinigen. Alleen op verzoek tot 1 januari 1959 gratis appreteren. Chem Wasserij en Stoomververij, Fijnstrijkinrichting „Den Dries" Tel. 232. Rijksweg 2, Boxtel.

Moes-, handappels en stoofperen vanaf 10 ct. per kg. J. van Dijk, Koppel 21.

H.H. Konijnenhouders! Voor rode wortelen naar Th. v. Ingen, Mijlstraat 75.

Een partij tweedehands tegels 20 x 20 te koop, tevens allerlei soort afbraak, waaronder deuren, ramen, enz. Armhoefstraat 12, Lennisheuvel.

Te koop een jongensfiets (9 à 10 jaar) en kinderledikantje. Parallelweg N 7.

Te koop: scooter, Goggo luxus 200 cc, 1954, met windscherm, reservewiel en bagagerek. Koopje! Tevens 2 valhelmen. Eventueel ruilen voor televisietoestel. Molenstraat 34 Tel. 540.

Te koop: radioonderdelen, nieuw, voor complete kleine super, met schema, halve prijs. Tevens 2 badmintonrackets (o.a. Steelfighter). Molenstr. 34. Tel. 540.

Te koop slachthaantjes. Prins Hendrikstraat 23, Boxtel.

Te koop: sierkrielen. Arts, v. Salmstraat 52.

Te koop: wegens andere aankoop: mooi pinchertje. Prijs billijk. Rechterstraat 62.

Te koop: prachtige D. Herder, reu, 1 jaar, prima waaks en bij alles vertrouwd. Prins Hendrikstraat 30.

Gedurende het hele jaar spruitloze, harde aardappelen die hun kleur en smaak behouden. Gebruik Duphar kiemremmingsmiddel. Steeds voorradig. Ook andere bestrijdingsmiddelen. J. v. d. Berk, Barrierweg 7. Tel. 267, Liempde.

Bestel nu reeds Uw fruitbomen, bessen- en frambozenstruiken, aardbeiplanten, struiken klimrozen, Canada populieren, enz. Kwekerij J. v. d. Berk, Barrierweg 7, tel. 267, Liempde.

Planten en bloembollen voor huiskamer en tuin: o.a. Franse geranium, Paperwhite, Crocussen (Geel, blauw, wit), Tulpen (in kleuren), Narcissen, enz. Alles voorradig. J. v. d. Berk, Barrierweg 7, Telefoon 267, Liempde.

Een toom biggen. J. v. Abeelen, Munsel 12.

Kalfvaars, aan telling 16 jan. a.b.v.. J. v. Kempen, Esch B 4.

Te koop: een toom biggen, waaronder gemerkte. Vader AB. — O. Verhoeven, Tongeren 1.

Te koop: een toom biggen. Jan Pijnenburg, Tongeren 12.

Te koop: beste biggen. J. Megens, Esschebaan 15.

Te koop: 2 dragende zeugen, 1e en 2e worp. Berkelmans, Lennisheuvel 30.

Te koop: een toom beste biggen. Kinderen Jac. v. Beljouw, Luissel 15.

SPORTNIEUWS

Stand Eerste Klasse C.

Spcl. Irene	9	6	1	2	13	21—9
Alliance	9	5	2	2	12	24—15
Hoensbroek	9	5	2	2	12	17—13
De Spechten	9	6	0	3	12	14—15
Spcl. Emma	9	4	3	2	11	18—13
Roermond	10	5	0	0	10	20—18
Kimbria	10	3	3	4	9	14—20
Heer	8	3	2	3	8	17—16
Boxtel	9	3	2	4	8	10—15
Brabantia	10	1	4	5	6	11—19
MOC '7	10	1	3	6	5	14—23
Vlissingen	8	2	0	5	4	10—14

R.K.S.V. „Boxtel".

Het zit Boxtel dit seizoen waarachtig niet mee. Na een veelbelovende start in de nieuwe competitie geraakte het elftal plotseling uit vorm, waarbij dan nog kwam dat herhaaldelijk spelers niet beschikbaar waren, zodat het moeilijk werd tot een goede opstelling te komen. Ook j.l. zondag, toen men het zonder de geblesseerde voorhoedespeler Pastoor moest stellen, bleef de ploeg ver beneden haar oude vorm. Indien enig zelfvertrouwen de ploeg nog bezield mocht hebben, dan kreeg dit al heel spoedig een flinke knak door het na 3 minuten spelen door Vlissingen gescoorde openingsdoelpunt.

Toen Boxtel geen geluk had bij haar streven om tot de gelijkmaker te komen en Vlissingen daarentegen zo fortuinlijk was om dank zij een dubbele nalatigheid van de scheidsrechter (buitenspel en ongeoorloofd aanvallen) op 0—2 te komen, was het met Boxtel gedaan.

De gasten, die het niet was aan te zien, dat zij onderaan op de ranglijst staan, konden gedurende de rest van de wedstrijd Boxtel gemakkelijk de baas blijven. Een na de rust gescoord doelpunt gaf de overwinning nog een royaler aanzien 0—3.

Boxtel 2 boekte in de uitwedstrijd tegen Heusden 2 een beter resultaat en keerde met een fraaie 1—6 overwinning huiswaarts.

Programma voor a.s. zondag:

De Spechten 1—Boxtel 1	half 3
Boxtel 2—Heusden 2	half 3
Boxtel 3—R.K.V.V.N.	12 uur

Laten we hopen, dat de roodwitters in de zware uitwedstrijd van a.s. zondag eindelijk eens meer wind in de zeilen krijgen. Met wat geluk en de nodige goede wil moet het de Boxtel-ploeg mogelijk zijn de weg naar herstel te vinden. Succes!

JEUGDVOETBAL.

Programma voor a.s. zaterdag:

Boxtel 5—TOP 6	3 uur
ODC 6—Boxtel 7	3 uur
Boxtel 7—ODC 8	2 uur
ODC 10—Boxtel 9	2 uur
Irene 3—Boxtel 10	2.30 uur

Vertrek per fiets vanaf het Jeugdhuis om 1.45 uur.

Uitslagen van j.l. zaterdag:

Boxtel 5—Wilhelmina 7	7—1
OJC 7—Boxtel 6	1—1
OJC 9—Boxtel 7	0—3
BMC 5—Boxtel 8	2—2
Boxtel 10—DVG 4	0—1

DINSDAG 16 DECEMBER wordt de laatste trainingsavond voor de junioren in 1958 gehouden. Begin maart 1959 zal met de training weer worden begonnen.

Stand Tweede Klasse A

Gemert	10	7	2	1	16	33—19
Taxandria	10	6	2	2	14	28—19
Oss '20	10	5	2	3	12	20—16
Sarto	9	5	2	2	12	24—18
Schijndel	10	4	4	2	12	24—21
TOP	10	4	3	3	11	16—18
Veloc	9	4	3	2	11	16—11
Woens. Boys	10	4	2	4	10	26—24
ODC	10	3	3	4	9	19—17
Uno Animo	10	2	1	7	5	20—35
Boxmeer	10	0	3	7	3	9—24
Valkenswaard	10	0	3	7	3	8—21

O.D.C.-nieuws.

ODC moest zondag op onfortuinlijke wijze het onderspit delven tegen Uno-Animo. Reeds binnen tien minuten stonden de tricolores tegen een 2—0 achterstand aan te kijken, welke door Uno-Animo nog voor de rust werd vergroot tot 3—0. De ODC-ers hielden moedig vol en na de rust toonden zij zich de sterkere van Uno Animo. Het geluk was echter niet aan hun zijde en door de scheidsrechter werden er maar liefst 3 doelpunten afgekeurd. Zij hielden echter dapper vol en wisten de achterstand te verkleinen tot 3—2, door Voets en Dollevoet. Met een beetje geluk had het nog een gelijkspel kunnen zijn, toen de bal door een speler van Uno-Animo achter de doellijn werd weggetrapt, hetgeen de scheidsrechter ontging.

ODC 2 verloor in een slecht gespeelde wedstrijd met 3—1 van Woensel 2.

ODC 3 deed weer een stap in de goede richting en won met 4—0 van Volkel.

Programma voor a.s. zondag:
ODC 1—Oss 1
PSV 4—ODC 2

JEUGDVOETBAL.

Programma voor a.s. zaterdag:

Avanti 5—ODC 5	
Vertrek 1.45 uur bij het Postkantoor.	
ODC 6—Boxtel 6	3 uur
Boxtel 7—ODC 8	
Vertrek 1.30 uur per fiets bij het Postkantoor.	
ODC 10—Boxtel 9	2 uur

Uitslagen van j.l. zaterdag:

ODC 5—BVV 7	0—4
BVV 8—ODC 6	2—4
ODC 8—BVV 10	3—1
Boskant 4—ODC 9	2—0
ODC 10—Schijndel 11	6—0

R.K. BaVoB.

Programma voor a.s. zondag:
Stadion de Vliert.
Dames: 1e klasse:
14.30 uur: Bavob 2—V.C.V. 1
15.00 uur: V.C.T. 1—Bavob 2
Heren: 1e klasse:
18.00 uur: Rewa 1—Bavob 1
19.30 uur: Bavob 1—Ever Ready 2

Op 2e Kerstdag wordt door Bavob het jaarlijkse toernooi georganiseerd waaraan teams deelnemen uit de afdelingen Tilburg, Den Bosch, Eindhoven en Helmond.

Advance-nieuws.

Advance 1 speelde gelijk tegen Victoria 3 uit Haarsteeg. In deze zeer spannende ontmoeting waarbij R. Jansen twee partijen op zijn naam bracht. J. Teunissen en A. v. Giersbergen een winstpunt binnen haalden, kwam pas bij het dubbelspel de stand op 5—5. Deze enerverende wedstrijd kostte Advance echter toch nog een plaats op de ranglijst, zodat men van de 3e plaats naar de 4e plaats verwezen werd!

Advance 2 behield zijn eervolle 2e plaats op de ranglijst door Atoom 6 met 6—4 te kloppen. Deze spelers: Th. v. Zogchel W. v. Homelen en Fr. v. Meurs zijn zeer goed op dreef en maken dan ook een reëele kans op het kampioenschap. Uit zes partijen werden tien punten behaald.

Advance 3 had een zeer drukke week waarin liefst vier wedstrijden gespeeld werden! Uit deze wedstrijden werden 3 punten behaald.

Irene (Gemonde).

Irene verloor j.l. zondag de grote strijd om de bovenste plaats met 2—4 van Avanti 2.

De Schijndelse ploeg nam reeds na 10 minuten spelen de leiding door een fraai doelpunt van de linksbuiten 0—1. Deze maakte er — n.b. tijdens een tegenoffensief van Irene — ook 0—2 van. Nog voor de rust scoorde v. Nistelrooy voor Irene tegen 1—2, hetgeen de hoop in de Gemondse gelederen deed herleven.

Na de rust toonde RKSVA echter beter in staat te zijn kansen te benutten dan Irene en liep uit tot 1—4.

Eerst kort voor het einde slaagde Th. v. d. Langenberg er nog in het Avantidoel opnieuw te doorboren 2—4.

Het 3e elftal verloor met 5—1 van Erp 2.

A.s. zondag gaat Irene op bezoek bij het sterke Odiliapeel, aanvang 2 uur.

Loterij Kankerbestrijding

Het Koningin Wilhelmina Fonds deelt ons mede, dat de trekking van de Nationale Loterij voor de kankerbestrijding op 19 december 1958 plaats zal vinden om 14 uur in „De Brakke Grond" Nes 53 te Amsterdam, ten overstaan van Notaris Dr. Mr. K. L. Piccardt.

Bij het Lotenbureau Wico, Smidswater 12 te Den Haag zijn nog een klein aantal loten verkrijgbaar, ook kunnen via storting op postgiro 12817 van K.W.F.-Amsterdam zo lang de voorraad strekt loten worden besteld.

HISTORISCHE GEGEVENS

Naar aanleiding van het artikel onder het plaatje „Oud Boxtel in beeld" in Brabant's Centrum van 28 november 1958 mogen hier enige aanvullingen en opmerkingen volgen:

Het is zeer wel mogelijk dat een prins van Salm-Kyrburg „'t Hof" bewoond heeft, doch dan zeker niet de prins van die naam die in 1742 huwde met prinses Maria Theresia van Horn. Ook van een „inwonen van het jonge paar bij de ouders op het kasteel van Stapelen" kan geen sprake zijn. 't Jonge paar woonde immers te Parijs, en de laatste prins van Horn woonde te Brussel en des zomers te Overijsse bij Boxtel. En Stapelen werd bewoond door hun intendant en rentmeester alhier J. F. Tybosch † 1750, en daarna door diens zoon Mr. A. W. Tybosch † 1794.

Maar de oudste zoon uit het huwelijk v. Salm-v. Horn: Wild- en Rijngraaf Frederik III, regerend Vorst van Salm — Kyrburg, — die in 1781 een prinses van Hohenzollern huwde, en van 1782 tot 1789 te Parijs aan de Quai-d'Orsay een vorstelijk paleis liet bouwen, was in die 80er jaren vaak te Boxtel, waar hij dan „'t Hof" kan hebben bewoond. Hij was namelijk kolonel in dienst van de Republiek der Verenigde Nederlanden, en werd, toen de prins-stadhouder Willem V was afgezet als Kapitein-Generaal, aangesteld aan het hoofd van de patriottische strijdkrachten. Maar toen in 1787 de koning van Pruisen hier te lande een einde liet maken aan de burgeroorlog, herstelde hij Willem V in al zijn waardigheden, en was de rol van onze Frederik III hier uitgespeeld. Hij stierf in 1794 te Parijs onder de guillotine.

„Het oude landhuis 't Hof werd ook bewoond door een familie Van der Voort, waarvan een dochter trouwde met een uit Brussel afkomstige Rouppe, welke de naam van zijn vrouw bij zijn eigen naam deed registreren, waardoor de naam Rouppe van der Voort ontstond". Hier mag het volgende worden aangetekend: Bedoelde familie van der Voort was de nakomelingschap van Henricus Justinus van der Voort, overleden te Boxtel in 1783, en van diens huisvrouw Maria Magdalena Swinkels, overleden te Boxtel in 1797. Dit echtpaar had 3 zoons:

Hendrik, linnenfabrikant, en in de Franse tijd burgemeester van Boxtel, † 1812.

Johannes, pastoor van St. Michielsgestel, † 1844.

en Leonardus, doctor in de medicijnen, † 1809.

Die Hendrik zal als burgemeester na de prins van Salm op 't Hof gewoond hebben. Hij was tweemaal getrouwd.

Van zijn 1e vrouw had hij 4 zoons en 1 dochter, die huwde met P. C. v. d. Ven, kantonrechter te Boxtel, die op 27 juni 1829 Koning Willem I ten zijnen huize mocht ontvangen. (H. J. van de Ven de zoon, die 't Hof bewoonde, was burgemeester van Boxtel van 1864—1875). En van zijn 2e vrouw had hij 1 dochter, die trouwde met J. N. Diepen, de stamvader van de bekende Tilburgse familie Diepen.

Dr. Leonardus van der Voort † 1809 was in 1801 te Rotterdam gehuwd met Elisabeth Rouppe † 1814, wier vader afkomstig was uit Lotharingen en zich als geneesheer te Rotterdam had gevestigd. Hun enige zoon Ludovicus van der Voort, die in 1826 trouwde met Anna Diepen (een zuster van bovengenoemde J. N. Diepen), kreeg bij Koninklijk Besluit van 4 januari 1840 vergunning de naam van zijn moeder bij zijn eigen naam te voegen. Hij werd de stamvader van de bekende Bossche familie Rouppe van der Voort.

Voor de Landbouwers

VOORLICHTINGSWENKEN.

Doodt nu het onkruid in wintergraan!

Waar? Overal waar het voorkomt. Op hogere akkergronden staat reeds veel onkruid in rogge, die in oktober gezaaid is.

Wanneer? Hoe vroeger, hoe beter. Onkruid onttrekt voedsel en vocht aan de bodem, dat voor het gewas bestemd is.

Hoe? Door een bespuiting met chemische middelen worden goede resultaten bereikt. Kleurstoffen (D.N.C.) verdienen de voorkeur.

Een bespuiting met D.N.C. in december geeft de volgende voordelen:

★ Rogge lijdt in december niet van een bespuiting: in het voorjaar meestal wel.

★ De onkruiden zijn nog klein en daarom veel beter te doden dan in het voorjaar. Ook windhalm en muur zijn door een bespuiting in december met succes te bestrijden.

★ Stagnatie in de ontwikkeling van het gewas, als gevolg van een voorjaarsbespuiting wordt voorkomen.

★ In december kan men volstaan met minder D.N.C., waardoor de bespuiting goedkoper is.

★ Een goed uitgevoerde bespuiting in december betekent een hogere opbrengst aan zaad en stro.

Tijdstip.

Het juiste tijdstip voor een bespuiting met D.N.C. is, als de rogge 3 tot 4 blaadjes heeft. Dat stadium bereikt de rogge, die in oktober en begin november is gezaaid, omstreeks de tweede week van december. Later gezaaide rogge kan men beter in januari of februari spuiten.

Middel.

Kleurstof (D.N.C.) is onder verschillende merken in de handel. Gebruik nu ongeveer 3½ kg D.N.C. per ha; van vernevelde D.N.C. dient U 5¼ kg te gebruiken. Als U nu spuit kunt U per ha met 300 liter water volstaan en als U vernevelt met 150 liter.

Weersomstandigheden.

De beste resultaten verkrijgt U bij donker weer en een temperatuur van 5 tot 10 graden Celcius. Als het regent is het ongeschikt om te spuiten en dient U het dus even uit te stellen. Ook vlak vóór of direct na een vorstperiode is het ongewenst om te spuiten.

Meent U dat het in Uw perceel nogal meevalt met het onkruid? Dat is mogelijk, maar kleine plantjes vallen nog niet op. Op de meeste oude bouwlandpercelen is een bespuiting gewenst. Ook de kiemplantjes worden nu gedood en wat later eventueel nog op zou komen, daar lijdt het gewas niet veel meer van.

Maak dus Uw spuit in orde of bespreek tijdig een loonspuiter.

De rayonassistent C. v. Haperen.

WEDEROM EEN „ATHEISTISCHE UNIVERSITEIT" IN DE SOWJET UNIE GEOPEND.

Wederom is volgens een bericht in de Leningradskaya Pravda in de Sowjet Unie een „atheïstische universiteit" geopend om een bijdrage te leveren aan de door de staat gesteunde campagne tegen de godsdienst. Vorige maand werd reeds een dergelijke universiteit gevestigd in Ashkhabad.

Volgens bovengenoemd bericht is de nieuwe instelling in Leningrad gesticht onder auspiciën van de plaatselijke afdeling van het Sowjet-genootschap voor de verbreiding van politieke en wetenschappelijke kennis, 'n genootschap dat de vooroorlogse Atheïstische Liga is opgevolgd.

De anti-religieuze campagne in de Sowjet Unie kwam inmiddels reeds op andere wijze tot uiting, namelijk door de verschijning van een anti-godsdienstig boek, getiteld „Wetenschap en Godsdienst", dat officieel bij het publiek wordt ingeleid als middel tot „het werpen van nieuw licht op de problemen van de strijd van de materialistische wetenschap tegen de godsdienst". Dit boek werd aan alle bibliotheken en boekhandelaren in de gehele Sowjet Unie „ter beschikking gesteld". Het bevat een twintigtal hoofdstukken en een voorwoord over „inhoud en taak van de atheïstische propaganda onder de huidige omstandigheden".

Verder werd op 12 november een radio-programma voor de strijdkrachten in het Wolga-gebied uitgezonden en waarin werd gewaarschuwd tegen laksheid in de bestrijding van godsdienstige „overblijfselen" in de strijdkrachten.

Onlangs werd op een conferentie van onderwijzers en padvinderleiders de antireligieuze propaganda onder de schooljeugd besproken. Aan de onderwijzers werden lijsten met titels van anti-godsdienstige lectuur uitgereikt ter aanbeveling aan de jeugd. Verder zullen voor schoolkinderen van verschillende leeftijden anti-godsdienstige avonden worden georganiseerd.

W.. komt ieder jaar naar Holland?
Ja, dat is de goede Sint.
Met zijn vlugge, zwarte knechtje
Vriend van ieder mensenkind.

Ben je z... geweest, dan word je
Door Sint-Nicolaas beloond,
Maar hij heeft ook opgeschreven
Waar 't ondeugend kindje woont.

I. het avondje gekomen
En je k.... van Zwarte Piet
Heel veel I..... en cadeautjes
Zing dan maar een erg mooi lied.

Maar van w.. heeft Sinterklaasje
Toch zo heel erg veel verdriet?
Van de kinderen, die s.... zijn,
Lekkers krijgen ze dan niet.

Ja, de Sint gaat 5 december
Ook naar stoute kind'ren toe
En in plaats van mooie dingen
I. voor hen alleen d.r..!

Nee, we hebben niets vergeten.....
De woorden, die ontbreken, hebben we met opzet weggelaten.
Die kun je zelf immers wel invullen?
Maar het gaat er niet alleen om, de goede woorden op de puntjes neer te schrijven. Met die ingevulde woorden kunnen we nog méér doen.
Schrijf ze nóg maar eens op. Maar dan achter elkaar. Wat krijg je dan? Als het goed is, lees je twee regels uit een heel bekend Sint-Nicolaasliedje. Probeer het maar eens.

OPLOSSING:
Wie zoet is krijgt lekkers,
wie stout is de roe.

Parochie Regina Maria
nieuw gironummer
133347

KONINKLIJKE KOUSEN- EN SOKKENFABRIEKEN
M. JANSEN DE WIT N.V.
SCHIJNDEL
vraagt voor directe indiensttreding
TWEE VROUWELIJKE KANTOORBEDIENDEN
Sollicitanten dienen in het bezit te zijn van het MULO-diploma en moeten in staat zijn om correct en zelfstandig te werken.
★ ★ ★
Aanmelden: dagelijks van 9—12 uur en van 14—17 uur en bovendien elke woensdagavond van 17.30—19.30 uur op de personeelafdeling te Schijndel.

De Provinciale Gezondheidsdienst voor Dieren in Noord-Brabant,
vraagt
a. Twee vrouwelijke krachten
voor het verrichten van laboratoriumwerkzaamheden. Bij voorkeur met M.M.S. of Mulo diploma.
b. Twee ervaren typistes.
Schriftelijke sollicitaties te richten vóór 10 december a.s. aan de directeur van bovengenoemde dienst, Rechterstr. 80 te Boxtel.

Op Handelskantoor te Boxtel wordt gevraagd
R.K. JUFFROUW, 15-20 jaar,
voor diverse kantoorwerkzaamheden. Bij voorkeur voor onmiddellijke indiensttreding. - Mulo- of M.M.S.-opleiding gewenst.
Eigenhandig geschreven brieven met verlangd salaris onder nr. 365 aan bureau dezer.

Bij VéGé
voor de a.s. feestdagen
prima Wijnen en Likeuren
Bier en Limonades
tegen lagere prijzen
en 10% korting
Spaar VéGé-geldzegels
Kees de Jong

Kinderen verplegen??
R.K. Meisjes van 17 jaar of ouder die hiervoor voelen kunnen terecht in
„Maria Roepaan" te Ottersum.
Gratis opleiding voor erkende diploma's. Schrijf maar eens een briefkaart en U ontvangt uitvoerige inlichtingen.

PERSONEEL gevraagd
voor het schoonhouden der trappenhuizen van de flatwoningen.
Aanmelden vóór 14 december bij de Directeur van Gemeentewerken en -Bedrijven (Gemeentehuis) dagenlijks van 10-12 uur.

Hoog de kwaliteit en laag de prijs!
Wie rekent koopt bij ons
VRIJDAG en ZATERDAG:
500 gram SCHENKEL 1.98
500 gram COTELETTEN 1.78
500 gram botermals BRAADVLEES 2.68
500 gram VERSE WORST 1.65
Ons zeer voordelig lunchpakket:
100 gram GEKOOKTE HAM
100 gram VARKENSWORST
100 gram LEVERKAAS
} van 1.75 nu voor 1.50
Woensdag Gehaktdag - profiteer van de speciale prijzen 1.50 per 500 gram
Fr. Baaijens-Frunt
Baroniestraat 99

ST. NICOLAAS-ACTIE „WELK PAARD WINT"

ATTENTIE!

Denkt U er aan Uw enveloppen vóór MAANDAGMIDDAG (8 december) 12 uur te bezorgen bij een deelnemende winkelier of bij de Rotterdamsche Bank?!

HEROPENING

★ Op **dinsdag 9 december om 15 uur** heropenen wij onze gemoderniseerde en tot 13 plaatsen uitgebreide **DAMESKAPSALON**

In onze reeds van 1895 daterende salon, welke immer aan de eisen des tijds werd aangepast, staan wij steeds voor U klaar.

Uw bezoek zal op hoge prijs gesteld worden.

Maison Bullens Stationstraat 20 Tel. 04106-557

Bij VéGé

Deze week bij 'n heerlijke fles wijn à f **2,45**

een blik perziken gratis

of

een fles limonadesiroop van f 1,50 voor slechts **50 ct**

Kees de Jong

v. Merheimstraat 2–4

Met pijnlijke voeten

naar **A. MELIS**

GEDIPL. VOETVERZORGER

v. Merheimstr. 39 Tel. 734

Behandeling speciaal aan huis

REPARATIES KUNSTGEBITTEN

Sneller, beter en . . . goedkoper

C. HULSKEN

Stationstraat 8 - Boxtel

Sint en Piet weten beiden dat BLOEMEN sfeer verspreiden!

★

U hebt keuze in moderne planten:

Ficus Elastica - Sansevieria's
Monstera's (Gatenplant)
Klim- en Hangplantjes
Cyclamen

★

Vazen, Rotan-artikelen, Hangers en Standaards, Bloembollen voor binnen en buiten, Plantengieterlfes.

bij BLOEMSIERKUNST

P. P. van ZOGCHEL

Bosscheweg 5 Boxtel

★

Bloemen, planten enz. worden door ons desgewenst ook op surpriseavond thuisbezorgd.

Met pijnlijke voeten

naar

Jo v. Grinsven-v. Summeren

Medisch gedipl. Voetverzorgster

Markt 15 - Tel. nr. 620

VEEVOEDER

S.E.

Een punt van houvast!

Veevoederfabriek Schreven - Eijsbouts - Tilburg

VéGé

nu 2×10% korting

VéGé-Goudmerk-Thee
100 gram 90 cent, nu met **36** geldzegels

VéGé-Goudmerk-Slaolie
grote fles 168 cent, nu met **68** geldzegels

VéGé-Havermout
per pak van 500 gram, nu met **22** geldzegels

VéGé-Macaroni
250 gram, gesneden, 31 cent, nu met **12** geldzegels

VéGé-Claarpudding
alle smaken 38 cent, nu met **16** geldzegels

VéGé guller met geldzegels! guller met guldens! UNION EUROPÉENNE

Hartelijk dank voor de belangstelling en de vele bloemen, die wij bij de opening van onze nieuwe zaak „De Baronie" mochten ontvangen. Wij van onze kant zullen trachten U door nette bediening en met prima artikelen steeds van dienst te kunnen zijn.

„De Baronie"

★ A. H. v. Breugel- v. d. Schoot

Baroniestraat 71 Tel. 449

Welkom in het LEERHUIS

Stap op Uw bromfiets, scooter of motor. Kom keus maken uit ons rijk assortiment beste en betrouwbaarste lederen kleding voor dames en heren. In ons klimaat onmisbaar. Spaart kleding, geld en . . . . gezondheid. Soepele betalingsmethode.

reeds vanaf 2.50 per week

het Leerhuis p/a Fa. H. VERHULST - MARKT 5 - 's-HERTOGENBOSCH TEL. 04100 - 6401

Theater „De Ark" - Boxtel

zaterdag 6 december 8 uur
zondag 7 december 6 en 8.30 uur
maandag 8 december 8 uur

SCAMPOLO (Overschotje)

met ROMY SCHNEIDER in de titelrol.
Verder o.a. Paul Hubschmid en Georg Thomalla
Romantiek - sprankelende humor - charme - zuidelijk temperament - zorgeloze vrolijkheid - met als achtergrond het zonnige Italië, maken deze film tot een feest voor oog en oor. 14 jaar.
Prijzen der plaatsen f 1,70 - f 1,45 - f 1,20 - f 0,95
Plaatsbespreken: Aan de kassa zaterdag v.a. 6.30 uur, zondag vanaf 5 uur. Tel. 503.

Bestel ook Uw brandstoffen voor Uw oliekachel of haard bij de vakman.

Gez. Brandstoffenhandelaren - Boxtel

De nieuwe kerk ieders werk!

Bij Uw Sperwerwinkelier zijn alle vleeswaren electrisch gekoeld.

Als reclame deze week:

Palingworst 100 gr. 40 ct

Haagse snijleverworst 100 gr. 29 ct

H. de Rooy-v. Laarhoven

Breukelsestraat 89

A.s. zondag 7 december om 2 uur 's middags begint onze nieuwe

Danscursus

in zaal v. Breugel

Bosscheweg Boxtel

Dansschool Ad v. d. Ven

De school voor Boxtel en o.

Brabants - Toneel

Dinsdag 9 december a.s.

In „De Ark" Aanvang 8 uur

Het meisje uit de Inschihut

een interessant en boeiend toneelspel in drie bedrijven.

door Jaap van der Poll

Regie: G. v. d. Leeden, Vught Grime: Th. Lamoen, Vught
Costuums: R. van Nooijen, Rotterdam

Entreeprijzen 1e rang **f 1,50** - 2e rang **f 1,00**
Plaatsbespreken aan de Ark à 10 cent
Zondag 7 december van 11.30 tot 12.30
en op de speeldag 9 december van 7 tot 8.30 n.m.

Bij de opening van onze nieuwe snelbedieningswinkel toonden velen hunne belangstelling. Hierbij danken wij allen.

KEES DE JONG

v. Merheimstraat 2-4

Speculaas en Taai die smaken wel fijn
Maar vlees van de KWALITEITS-SLAGERS zal beter zijn!

★

DEZE WEEK WEER EEN EXTRA AANBIEDING

Prima Runderpoulet per 500 gr. **1.60**
Mals Runderbraadvlees per 500 gr. slechts **2.75**

★

ALS BOTERHAM-PAKKET DEZE WEEK:

150 gr. Boterhamworst
150 gr. Gekookt Spek } Samen voor **f 1.–**

★

HET VOORDEELTJE VAN DE WEEK

DINSDAG 500 gr. Halscoteletten **1.75**
WOENSDAG 500 gr. Gehakt **1.75**
DONDERDAG 500 gr. Verse Worst . . . **1.85**

Van Nistelrooij **Raaijmakers** **Schuurmans**
Th. Eltink **De Windt** **Van Meersbergen**
N.C.B.-Winkel **Aug. v. Breugel** **Van Griensven**

Profiteer in deze wintertijd van onze

KWALITEITS-ARTIKELEN

Zult, Bloedworst en Balkenbrij

Soirée Dansante

Zondag 7 december in zaal „Bellevue"

Orkest **De Conbrio's** | Aanvang half 6 **H. v. BREUGEL**

Auto- en Motorrijschool VERSCHOOR

Lessen met Opel '58 en V.W. '58, Bus en Vrachtwagen
Den Bosch, Röntgenstraat 36 west - Tel. 2006
Boxtel. Sigarenmag. E. Verhoeven, Stationstraat 60, Tel. 475

De Sint weet het ook!

Het is dubbel genieten van de Sigaar, gekocht bij

H. de Rooij-v. Laarhoven

Altijd prima droog en alle merken voorradig.

Breukelsestraat 89

Ketelaars' Taxibedrijf
Telefoon 495

Zondag 7 december

Dansen

in zaal v. d. Boogaard
GEMONDE

Orkest „DE VROLIJKE GOLF"

Zondag 7 december

groot Rikconcours

in Café van TRIGT

t.b.v. Biljartclub Groene Pommerans

Waardebonnen Aanvang 8 uur

RIKKEN RIKKEN

Zaterdag 6 december aanvang 8 uur.

Café Huijberts

FELLENOORD

PRACHTIGE PRIJZEN

Zaterdag 6 december

RIKKEN

bij Bartje Dankers

Stationsplein 9

Aanvang 8 uur.

Waardebonnen als prijzen

Een goed idee!

➡ *Koop bij VéGé U slaagt tevree!*

In de nieuwe snelbedieningszaak van

KEES DE JONG, v. Merheimstraat 2-4

vindt U alles op elk gebied.

De fijnste Homburg's Vleeswaren.

met de wekelijkse reclame en **10%** korting

Heerlijke Rookworst 99 cent

Bij besteding van 5 gld aan levensmiddelen een extra voordeeltje voor slechts **37 cent**

Nu is het de tijd voor inlevering van de zegelboekjes.

Bij VéGé kopen is uw voordeel.

KEES DE JONG

v. Merheimstraat 24

Brabants Centrum

Terloops...

★ En vrienden, we ondernemen nu een laatste „run" naar al wat ons vanuit de winkel-étalages nog tegenlacht als geschikte aanvulling op onze Sinterklaassurprise. Daarna laten we onze dichtader rijkelijk vloeien om aan onze gulheid zinvolle betekenis te geven. En ten leste volgt dan de klim op het dak om alle goede gaven in de schoorsteen te deponeren. Televisiebezitters gelieven op die avond met de mogelijkheid van storingen op de beeldbuis rekening te houden, terwijl ook dakgootmankementen en schouwverstoppingen aan de orde kunnen komen. Maar dat alles gaat voorbij, omdat de Sint nu eenmaal weer terug moet naar zijn geliefde Spanje en..... nu ja..... ook omdat de toestand van onze beurzen verdere 5 decembercapriolen niet meer duldt. ★ Onmiddellijk daarna krijgen we al al weer nieuwe feestelijkheden in het verschiet. Kerstmis en Nieuwjaar vinden we nl. nog op het zelfde kalenderblad. Het zijn feesten met weer een geheel andere sfeer, die van de mensheid voor een goede viering ook een heel andere instelling vragen. Laten we ons erop bezinnen! ★ In één opzicht hoeft onze houding niet veranderd te worden, en wel waar het de milddadigheid betreft. Op het Kerstfeest dienen ook wij de stal van Bethlehem te bezoeken met onze goede gaven voor het Goddelijk Kind. Die goede gaven kunnen onze goede werken zijn..... ★ De in Boxtel te voeren Kerststalactie verdient b.v. echt uw steun; kan die steun trouwens ook niet ontberen. U zult dat wel begrijpen. ★ En dan Uw hulp aan de mensen achter het IJzeren Gordijn. Is er een geschikter tijd dan juist de Adventstijd om Uw hart te laten spreken. Koop dan een Godspenning, de penning met de gekartelde rand waarin als een tientje van de rozenkrans een kralensnoer ligt. De teksten zijn die van een gebed voor de ochtend, voor de avond en het middag-noodklokgebed voor de vrede. Het vraagt van U het kleine offer van één gulden. Wie zal dat niet willen brengen!? ★ Waarschijnlijk zult U in deze komende weken nog voor veel meer liefdadigheidszaken aangeklampt worden. Het zal U dan wellicht echt moeilijk vallen aan al die verzoeken te voldoen. Maar als het enigszins kan laten we dan voorkomen, dat men van ons zegt: „in die herberg was geen plaats....." ★ Om tot meer profane aangelegenheden over te gaan in deze rubriek „van-alles-wat": de nieuwe fats zijn tot veler verrassing toch wel een zeer geschikt „home" voor jonge gezinnen gebleken. Alleen wat de bediening betreft zal enige tegemoetkomendheid zowel van de zijde der bezorgers als van de zijde der bewoners nodig zijn om alles vlot te doen verlopen. Huisvuilafvoer blijkt ook een urgente kwestie bij flats te zijn. Natuurlijk was de gemeentelijke huisvuilophaaldienst in deze eerste week nog niet aanstonds bij de hand om alle dozen, pakken, bussen, ketels, enzovoorts uit de weg te ruimen. Dat nam de jeugd toen ter hand. Met het gevolg, dat de bewoners uitzicht kregen op 'n uitgestrekte vuilnisbelt op het voorterrein. Dat gaat nu anders worden! ★ Uit de Boxtelsche Courant van 25 jaar geleden: „Sjef van Run (P.S.V.) uit Boxtel speelt a.s. zondag zijn twintigsten internationalen voetbalwedstrijd". (8 december 1933).

MEDEDELING VOOR ADVERTEERDERS EN INZENDERS VAN COPIE.

Het komt ons wenselijk voor de adverteerders en inzenders van copie er reeds nu op te wijzen, dat het Kerstnummer van Brabants Centrum zal verschijnen op 23 december en het Nieuwjaarsnummer op 2 januari.

Voor de Kerstuitgave moeten annonces, berichten e.d. reeds in de daaraan voorafgaande week worden ingezonden; voor de Nieuwjaarsuitgave verwachten we toezending uiterlijk in het begin van de Oudejaars.-week.

Men houde hiermede rekening!

Vergeelde geschiedenis

„NIEUWS" UIT DE KRANT VAN 25 JAAR GELEDEN.

■ **Korting op Indische pensioenen.** — Minister Colijn heeft gisterenmiddag in de Tweede Kamer zijn veel bestreden korting op de Indische pensioenen er door gekregen, en wel met vrij groote meerderheid: 56 tegen 33 stemmen. De minister heeft het gewonnen na een parlementair tournooi van groote gedegenheid.

■ **De loonsverlaging voor het spoorwegpersoneel.** — Woensdag had een delegatie van den personeelsraad een audiëntie bij den minister van Waterstaat over het door de directie aan den raad bekend gemaakte voornemen om de loonen van het personeel andermaal te verlagen. In een uitvoerige bespreking heeft de delegatie haar afwijzend standpunt nader toegelicht en verdedigd en bij den minister bepleit over het jaar 1934 de loonen niet te verlagen. De minister merkte op, dat de financiëele uitkomsten van het spoorwegbedrijf verdere verlaging der loonen onvermijdelijk maken. Ten slotte heeft de delegatie bij den minister er sterk op aangedrongen den geldigheidsduur van het R.D.V. in ieder geval met meer dan twee maanden te verlengen. De minister zal dit nader in overweging nemen.

■ **Steun aan uitgevroren werkloozen.** — Naar men aan de Maasbode van de meest bevoegde zijde bericht zullen de gemeentebesturen dezer dagen een mededeling ontvangen, dat het Rijk zich, evenals verleden jaar, onder zekere voorwaarden bereid verklaart bij te dragen in de uitkeering welke de gemeenten geven aan hen, die wegens de ingevallen vorst hun arbeid bij de werkverschaffingen niet kunnen verrichten.

■ **Rusland poogt vriendschap van Duitschland te verwerven.** — Uit het communiqué, dat na afloop van de gisteren tusschen den Russischen volkscommissaris van buitenlandsche zaken, Lidwinov en Mussolini gehouden bespreking is gepubliceerd, blijkt dat de eerste gevolgen van deze ontmoeting zullen zijn: 1e. Nauwe samenwerking op diplomatiek gebied tusschen Italië en Sovjet-Rusland. 2e. Dat pogingen in het werk zullen worden gesteld om de betrekkingen tusschen Sovjet-Rusland en Duitschland te verbeteren. Mussolini heeft zijn goede diensten aangeboden om binnen eenige maanden met den Duitschen rijkskanselier Hitler besprekingen te openen om Duitschland en Rusland nader tot elkaar te brengen.

Wijziging straatnamen nabij Molenwijk

Door het gemeentebestuur van Boxtel is bepaald, dat voor de tegenwoordige Molenwijkseweg voortaan de benamingen „Stenen Kamer", „Ronduutje" en Molenwijkseweg zullen gelden.

De woningen Molenwijkseweg 41 tot en met winkel Goossens krijgen de adressering Stenen Kamer, de woningen Molenwijkseweg 51 tot en met 67, alsmede de panden Molenwijkseweg 2 en Oude Selissenwal 1 vallen onder de benaming „Ronduutje", terwijl de woningen Molenwijkseweg 71, 73, 75 en 77 wel dezelfde straatnaam behouden, doch andere huisnummers krijgen, n.l. 1, 3, 5 en 7.

De betekenis van de nieuwe straatnamen wordt als volgt toegelicht:

Ronduutje. Zoals bij de naamgeving van de Redoutestraat is uiteengezet heeft eertijds tussen de Molenwijkseweg en het protestants kerkhof een veldversterking gelegen, die in de volksmond bekend was als „het ronduutje".

De Redoutestraat loopt aan de noordzijde van het desbetreffende perceel.

De omstandigheid, dat thans aan de zuidzijde van het perceel een pleintje is ontstaan, waaraan o.m. de protestantse school is gelegen, geeft aanleiding dit pleintje apart te benamen. De naam „Ronduutje" lijkt hiervoor aangewezen.

Aanvankelijk was het de bedoeling de naam Molenwijkseweg te verbinden aan de weg, die was geprojecteerd vanaf de Molenstraat langs Molenwijk, Moorwijk en Sparrenrijk in de richting Esch. Nu de plannen voor deze weg inmiddels zijn gewijzigd en bovenbedoeld pleintje een markant punt is gaan vormen in het straten-stramien, is de naam Molenwijkseweg te beperken tot de weg vanaf „Het Ronduutje" (protestantse school) in noordwaartse richting, langs Molenwijk, Moorwijk en Sparrenrijk, tot aan de gemeentegrens met Esch.

Stenen Kamer. Een eerste vermelding van een perceel „de stenen kamer", vinden we in 1661/67 aldus: „een stuck ackerlands de steene kamer, Brueckelen aen de gemeijn strate". Ook in het gemeente-archief wordt in 1750/51 „de Steene Camere" vermeld. Het aldus genaamde perceel lag in de onmiddellijke nabijheid van het Ronduutje. Het werd voorheen gerekend tot Brukelen te behoren.

De naam komt mede voor op Lennisheuvel en ook elders treft men dit toponiem aan.

Men tracht de naam op verschillende wijzen te verklaren:

a. het eerste stenen huis, dat in de omgeving werd gebouwd;

b. een aanbouw van steen voor de weefstoel aan een overigens uit hout of leem en „fitsels" opgetrokken woning;

c. een aanbouw van een stenen kamer, b.v. voor de huisvesting van ouders, aan een uit andere materialen opgetrokken woning.

In elk geval is wel duidelijk dat in de tijd, dat de naam is gegeven, het bouwen met stenen nog iets bijzonders was.

De straat, welke vanaf het pleintje bij de Prot. School (dat voortaan „Ronduutje" wordt genoemd) in de richting van het slachthuis loopt, zal dus veranderd worden van Molenwijkseweg in „Stenen Kamer".

Gemeente Boxtel

Inenting tegen pokken

Op woensdag 10 december a.s bestaat er gelegenheid tot kosteloze inenting tegen pokken in het ziekenhuis Duinendaal 14, alhier, van 4.- tot 4.30 uur des namiddags. De contrôle op deze inenting zal plaats hebben op woensdag 17 december daaraanvolgende op dezelfde plaats en hetzelfde uur. Dringend wordt verzocht beide keren de inentingskaart **met inlegvel,** of bij gebreke daarvan, het trouwboekje mede te brengen.
Voor inenting komt in aanmerking:

Elk kind vanaf de leeftijd van 3 maanden.

Is het al ingeënt tegen polio, dan moet de 2e prik hiervan minstens 2 weken geleden zijn
Is het ingeënt tegen diphterie, kinkhoest en tetanus, dan moet de 3de prik hiervan minstens 4 weken geleden zijn, zijn deze inentingen nog aan de gang, dan dienen deze eerst te worden afgemaakt en wordt het kind later alsnog ingeënt tegen pokken.
Ouders die een oproep hebben ontvangen voor inenting van hun kind tegen pokken dienen van bovenstaande mededeling goede nota te nemen, om zich een onnodige gang naar het ziekenhuis te besparen.

Boxtel, 2 december 1958.

De Burgemeester van Boxtel.
Dr. M. A. M. van Helvoort.

Bij VéGé
volop grote Eieren
spotprijs
vanaf f **1,35** p. 10 stuks
Profiteer nu
Kees de Jong
v. Merheimstraat 2—4

Onze Patates-Friteszaak
is iedere dag geopend
vanaf 's middags 12 uur
„De Vitaminebron"
Leo Pennings-Barten

Depositaire
van wereldmerken
zoals:
Lancôme
Dr. Madame Payot
Dr. Tadlea
Gala of London
Dr. v. d. Hoog
Bij alle aankopen gratis deskundig advies en voorlichting door
Jov. Grinsven-v. Summeren
Markt 15 - Tel. 620

Bij VéGé
Heerlijke Banketletters
Kees de Jong
v. Merheimstraat 2-4

Voor panklare slachthaantjes met rijkskeur
Aloïs Barten
Bosscheweg 119 Tel. 610

Weekreclame van de Gildeslager
Vrijdag en zaterdag:

RUNDVLEES	v.a.	**2.60**	per 500 gram
VERSE WORST		**1.40**	„
SCHENKEL		**1.98**	„

Onze Gilde-aanbieding:

Leverrijke LEVERWORST		**1.25**	per 500 gram
BALKENBRIJ		**0.48**	„
A.s dinsdag: Vers mager SPEK		**1.40**	per 500 gram
BALKENBRIJ		**0.48**	„
A.s. woensdag: ZULT		**0.68**	„
VERSE WORST of GEHAKT		**1.40**	„

JAN POOS Fellenoord 2 Telefoon 372

Uitslag van de Jeugdprijsvraag

Het is bekend, dat de jeugd geen enkele gelegenheid ongebruikt laat om een aanslag te plegen op de welgevulde verrassingen-zak, waaruit St. Nicolaas jaarlijks de welkome bewijzen van zijn goedheid en gulheid te voorschijn haalt.

Zo werd ook aan de door Brabants Centrum gegeven jeugdprijsvraag deelgenomen door een bijzonder groot aantal trouwe lezertjes en lezeresjes van „de Boxtelse krant". Tien dagen lang zijn brievenbus en deurbel van Brabants Centrum extra zwaar belast geworden. De oplossingen bleven binnenstromen. Ja, jullie hebben goed je best gedaan. Bijna iedereen heeft de door Zwarte Piet door elkaar gesmeten pakjes op de goede plaats weten te zetten en dus ook de goede regel gevonden. Alleen is gebleken, dat verschillende deelnemertjes wat te haastig te werk zijn gegaan en er niet op gelet hebben, dat één letter dubbel gebruikt moest worden. En die ene letter was de T. Degenen, die daar wel erg in gehad hebben, kwamen tot de goede zin:

Hoort wie klopt daar kinderen?

Natuurlijk zouden we graag alle deelnemers verrast hebben met een mooi prijsje, maar daarvoor was hun aantal werkelijk te groot.

We hebben van St. Nicolaas een aantal jeugdboeken ontvangen om die onder de inzenders van goede oplossingen te verloten en dat is gebeurd. Omdat er zo goed gewerkt is heeft hij ook nog 5 troostprijsjes voor verloting onder de overige inzenders toegezonden.

En de teleurgestelden..... die worden door de Sint wellicht een volgende keer bedacht.

Hieronder volgen de namen van de winnaars:

Toon Bevers, Dr. Hoekstraat 3, 10 jaar. Margo Warmerdam, Stationstraat 57, 10 jaar. Ad Spikmans, Dr. Hoekstraat 10, 13 jaar. Annie v. d. Meijden, Hertogenstraat 19, 11 jaar; Arda Kreyveld, v. Hornstraat 59, 10 jaar. Gerrie v. Zoest, Kerkstraat 3a, 11 jaar. Jan v. d. Anker, Kerkeind 10, Liempde, 11 jaar. Jan Manders, Vendelstraat 13, 12 jaar. Ria Hofmans, J. v. Brabantstraat 18, 13 jaar. Frank Pennings, Bosscheweg 85, 9 jaar. Annie Geerts, Oirschotseweg 3, 12 jaar. Rita Snellaars, D. de Wijsstraat 1, 11 jaar; Truus Tielen, Mgr. Wilmerstraat 12, 10 jaar. Hans v. d. Aa, Ons Doelstraat 23, 9 jaar. Marijke v. Hamond, Molenstraat 102, 10 jaar. Jannie Bevers, Kalksheuvel 20, 7 jaar. Lenie Ronde, Molenstraat 72c, 10 jaar. Hans v. d. Eerden, v. Hornstraat 22, 9 jaar. Sammetje Kampert, Spoorstraat 17, 8 jaar. Rikie Cornuyt, Breukelsestraat 84, 13 jaar. Fr. v. Kempen, Kerkeind 28, Gemonde, 13 jaar. Ger. v. Oirschot, Boomstraat 25, Gemonde, 11 jaar. P. Schellekens, Molenstraat 68.

Troostprijsjes:

Wim v. d. Schoot, St. Sebastiaanstraat 17, 9 jaar. Gonneke Spierings, Pr. Bernhardstraat 2, 11 jaar. Hans Maas, Nieuwstraat 30, 10 jaar. Annie Buckinx, v. Rijckevorselstraat 33, 8 jaar. Jan v. Kessel, Boomstraat 17, Gemonde, 12 jaar.

—o—

Al deze jongens en meisjes kunnen vrijdagmiddag na schooltijd (tussen 4 en 5 uur) hun prijsje bij Brabants Centrum komen afhalen. Komt op tijd

Uitslag St. Nicolaaspuzzle

De redactie van Brabants Centrum heeft vele oplossingen van de St. Nicolaaspuzzle mogen ontvangen, hetgeen wel een bewijs is, dat dit denksportstrooigoed de meeste liefhebbers uitstekend gesmaakt heeft. De zwarte knecht van de Sint heeft echter bij sommigen „roet in het eten" gestrooid, getuige de foutjes die helaas hantering van het rode potlood noodzakelijk maakten.

Onder de inzenders van goede oplossingen werden tenslotte de waardebonnen à *f* 5,— verloot. Zij zijn toegevallen aan:

J. Jansen, Dr. Hoekstraat 5.
Mevr. v. d. Eerden, Rijksweg 9.
A. Smits, Baroniestraat 37.
Mej. J. v. d. Eerden, Kerkstraat 11.
G. v. Dijk, v. Hornstraat 11.
Mevr. Cuppen, Pr. Bernhardstraat 32.
W. M. v. Moorsel, Raaphof 1
F. v. d. Meijden, Burgakker 5a.
F. Bosman, J. v. Brabantstraat 8.
J. Brusselers, Doornakkerlaan 63.

Deze personen worden verzocht de waardebonnen af te halen bij Brabants Centrum, Molenstraat 19: vrijdag 5 december tussen 9 uur v.m. en 5 uur n.m.

De oplossing van de schouwpuzzel was als volgt:

HORIZONTAAL: 1. gr; 2. de; 4. st; 6. or; 7. eden; 9. ad; 11. stoer; 13. alles; 16. Frankrijk; 20. ag; 22. strop; 25. stoom; 28. loo; 29. poes; 32. vee; 33. ei; 35. pi; 36. te; 37. orde; 39. s.g.; 41. rk; 43. rm; 44. bij; 46. alva; 49. of; 50. lo; 52. de; 54. een; 56. melk; 58. eel; 60. ieder; 62. rente; 64. as; 67. engeland; 72. lasso; 74. idool; 76. las; 77. mier; 80. ooi; 81. eren; 82 kr. 83. ergo.

VERTICAAL: 1 .grof; 2. dd; 3. ee; 5. talk; 6. ot; 7. era; 8. nar; 10. de; 11. st; 12. ergo; 14. lijst; 15. so; 17. na; 18. kg; 19. ato; 21. roe; 22. sla; 23. roermond; 24. pp; 25. ss; 26. overveen; 27. met; 30. op; 31. eis; 34. id; 37. or; 38. eb; 40. ga; 42. ka; 45. ijle; 47. l.d.; 48. kei (of lei); 51. ol; 53. ale; 55. eer; 56. mr; 57. kr; 59. ets; 61. eens; 63. eind; 64. ae; 65. sl; 66. elle; 67. esse; 68. gom; 69. air; 70. door; 71. clio; 73. aar; 75. oog; 78. ik; 79. er.

Avonturen van BIM en BAM

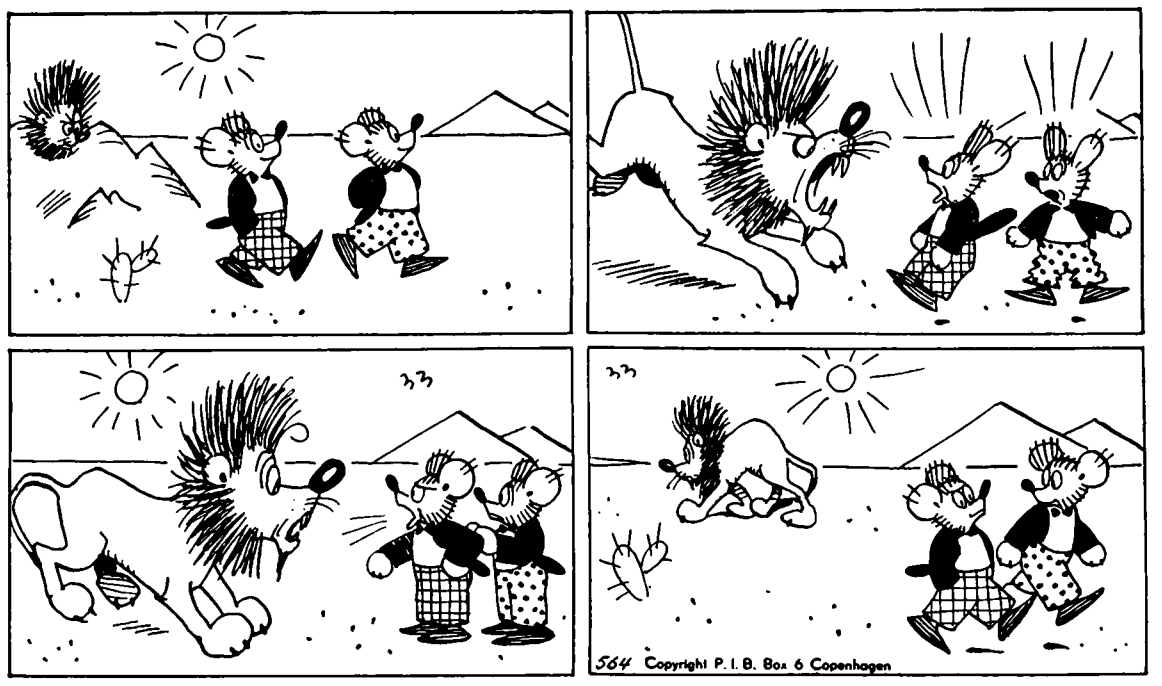

BIM EN BAM EN EEN RUSTIGE ZONDAG.

„Wat een rust is het op zondag",
zo zegt Bim hier tegen Bam,
„heerlijk zo te wand'len zonder
dat je iemand tegenkwam".
Maar nauw is hij uitgesproken
of hij springt verschrikt opzij,
want een leeuw roept, ijs'lijk brullend:
„Ik lust jullie allebei!"

„Leeuw", zegt Bim heel verontwaardigd,
„weet je dat het zondag is?
Op zo'n dag gewoon te werken,
daarin ben je toch goed mis.
Ga naar huis, je moest je schamen!"
En de leeuw, geheel ontsteld.
neemt z'n staart tussen de benen.
„Bim", zegt Bam, „je bent een held!"

➡ Steunt de Kerststal-Actie ⬅

PAROCHIE-AGENDA

Parochie St. Petrus, Boxtel.

7 december 1958.
Tweede zondag van de Advent,

ZONDAG: De HH. Missen zijn om half 7, kwart voor 8, 9 uur en om half 11 de Hoogmis. HALF 7 gel. H. Mis voor het geestelijk en tijdelijk welzijn van onze parochie en van onze parochianen; KWART VOOR 8 gel. jrgt. voor Cornelis v. d. Loo, Hendrica v. Esch, de hsvr. en Johannes de zoon; Maria-altaar gel. H. Mis voor Hendricus v. d. Oetelaar vw. de kinderen; H. Hart-altaar gel. H. Mis voor Gijsbertus Looymans en Frederica Looymans-Peters; H. Bloed-kapel gel. H. Mis voor Marinus v. Griensven; 9 UUR gel. H. Mis voor Willibrord Grilis; Maria-altaar gel. H. Mis voor Jo Vervoort; H. Hart-altaar gel. H. Mis voor Petrus Smits; H. Bloedkapel gel. H. Mis voor overl. familie Mandos-Siemerink; HALF 11 Hoogmis als gez. H. Mis voor een bijzondere intentie, bij gelegenheid van de priesterwijding van frater Eligius (W. v. d. Sloot). Na de Hoogmis zal de H. Bloeddoek ter verering worden uitgesteld.

COLLECTE.

Vandaag is de eerste collecte voor onze eigen kerk; de tweede collecte is „VOOR DE KERKENBOUW IN ONS BISDOM". Beide collecten worden ten zeerste in de middadigheid van de gelovigen aanbevolen.

LOF.

Vandaag (zondag), maandag en donderdag om 7 uur Lof met rozenhoedje.

Vandaag wordt na het Lof gezongen lied no. 3; maandag no. 63 en donderdag no. 34.

OVERIGE AGENDA.

DOPEN: iedere dag van half 3 tot 3 uur; wij zouden onze gelovigen vriendelijk willen verzoeken een doop vooraf op de pastorie te komen melden.

BIECHTEN: zaterdag van half 3 tot 4 uur en van 6 tot half 8.

„AVE MARIA": de propagandisten van het blaadje „Ave Maria" worden verzocht deze boekjes na de HH. Missen in de sacristie te komen afhalen.

H. FAMILIE: a.s. vrijdag om 8 uur in de kerk.

MAANDAG: FEESTDAG VAN MARIA ONBEVLEKT ONTVANGENIS. KWART VOOR 7 gez. mndst. v. Theodorus de Visser; Maria-altaar gel. H. Mis voor Elisabeth Traa-Dolphin; HALF 8 gel. H. Mis voor het geestelijk en tijdelijk welzijn van onze parochie en van onze parochianen; Maria-altaar gel. H. Mis voor Adrianus v. d. Weijst en Maria v. d. Weijst-Janssen; H. Hart-altaar gel. mndst. voor Franciscus Pijnenburg; HALF 9 gel. H. Mis tot een bijzondere intentie.

Hedenavond om 7 uur Lof met rozenhoedje; na het Lof lied no. 63.

DINSDAG: KWART VOOR 7 gez. mndst. voor Huberta v. Hal-Tinnenbroek; HALF 8 gel. H. Mis voor overl. familie Tielen en van Scherpenzeel; HALF 9 gez. mndst. voor Antoinetta v. Dongen-Pierrot; Maria-altaar gel. H. Mis voor Johanna v. d. Boer-v. d. Hoogen; H. Hart-altaar gel. H. Mis voor Wilhelmina v. Kempen-Konings, te Esch overleden.

WOENSDAG: KWART VOOR 7 gel. mndst. voor Elisabeth Traa-Dolphin; Maria-altaar gel. mndst. voor Marinus Eijkemans; HALF 8 gel. H. Mis voor Johannes v. Liempt; Maria-altaar gel. mndst. voor Maria v. d. Sande-v. Duren; HALF 9 gez. jrgt. voor Willibrordus v. Liempt; Maria-altaar gel. mndst. voor Antonius Timmermans.

DONDERDAG: KWART VOOR 7 gez. mndst. voor Hendrikus v. Breugel; Maria-altaar gel. mndst. voor Gijsberdina v. d. Broek-de Nijs; HALF 8 gel. H. Mis voor Caspar v. d. Aker en Johanna Maria Jansen, zijn echtgenote; Maria-altaar gel. mndst. voor Walthera v. Doorn-v. Esch; HALF 9 gez. jrgt. voor Francina y. d. Laar-v. Liempt; Maria-altaar gel. H. Mis voor Jacobus Vullings.

Hedenavond om 7 uur Lof met rozenhoedje; na het Lof lied no. 34.

VRIJDAG: KWART VOOR 7 gez. mndst. voor Jan Voets; Maria-altaar gel. H. Mis voor Johannes v. Grinsven vw. de buurt; HALF 8 gel. H. Mis voor Maria v. d. Pasch-Kuppens vw. haar verjaardag namens de kleinkinderen; Maria-altaar gel. mndst. voor Theodorus de Visser; H. Hart-altaar gel. H. Mis voor Maria Deelen-Akkerman; HALF 9 gez. jrgt. v. Maria Catharina v. Liempt-v. Laarhoven; Maria-altaar gel. H. Mis voor Petrus Mertens en Maria v. d. Assum.

Hedenavond om 8 uur H. Familie in de kerk.

ZATERDAG: KWART VOOR 7 gez. mndst. voor Johannes v. Eijck-de Lauw; Maria-altaar gel. H. Mis voor Theodorus de Visser, overl. lid van de Bond van het H. Hart; HALF 8 gel. mndst. voor Antoinetta v. Dongen-Pierrot; Maria-altaar gel. mndst. voor Josephus v. Uitert; H. Hart-altaar gel. H. Mis voor Karel Lodewijk Buise; HALF 9 gez. mndst. voor Maria v. d. Sande-v. Duren.

Zijn voornemens een christelijk huwelijk aan te gaan volgens het gebruik van onze heilige Moeder de Kerk: Hubertus Hendricus van Doorn, uit deze parochie en Maria Gertruda Albertis Keizer, uit Venlo.

Dit is van hen de tweede afkondiging.

Wij vermanen eenieder, die op de hoogte is van enig beletsel, dit ten spoedigste aan de pastoor bekend te maken.

Vandaag 7 december wordt onze parochiaan frater Eligius, Wim v. d. Sloot, in het Klooster der Paters Assumptionisten te Bergeijk Priester gewijd door Mgr. Bekkers.

Wij bevelen de wijdeling bijzonder in uw gebed aan.

Parochie H. Hart, Boxtel.

Tweede zondag van de Advent,
7 december 1958.

Vandaag gaat de eerste schaal „de stuiversschaal" voor de kerk; de tweede schaal gaat voor de nieuwe parochiekerk in Boxtel.

De HH .Missen van 8 uur en kwart over 9 in de kerk en van kwart over 9 in de Burcht zullen worden „geleid".

De Hoogmis is met volkszang (1ste groep zangertjes).

Des avonds is het om zeven uur Lof met rozenhoedje voor het behoud van de vrede en voor de vervolgde kerk.

MAANDAG, feestdag van de Onbevlekte Ontvangenis van de H. Maagd Maria. De HH. Missen in de kerk zijn om kwart voor 7, 8 uur en om 9 uur Hoogmis.

In de Burcht om half 8.

Des avonds is het om half 8 Lof.

VRIJDAG is het des avonds om 8 uur vergadering van de H. Familie voor mannen in de Ark.

ZATERDAG is het de feestdag van de H. Lucia, maagd en martelares. Om 7 uur is het de, door de parochie gefundeerde H. Mis, om bevrijd te blijven van besmettelijke ziekten. Na de H. Mis is er gelegenheid de reliqui van de H. Lucia te vereren.

Voor de gebruikers van het Bernemissaal: zondag 2e zondag van de advent: blz. 18; maandag Onbevl. Ontvangenis: blz. 668; dinsdag, woensdag, donderdag en vrijdag zoals op zondag: blz. 18.

ZONDAG: In de kerk: kwart voor 7 l.d. voor overl. moeder (Maria v. Eijndhoven-v. Grinsven); 8 uur l.d. voor overleden vader (Michiel v. d. Heijden); kw. over 9 l.d. voor Marinus Karssemakers vw. loterij fortuna; half 11 HOOGMIS gez. d. voor overl. oom vanwege neven en nichten (W. v. d. Steen).

In de Burcht (H.E. H. Deken): 8 uur l.d. voor het geestelijk en tijdelijk welzijn der parochianen; kwart over 9 l.d. voor overl. vader (Ant. Kurvers-v. Nistelrooij); half 11 l.d. voor Josina v. d. Pas-Bijnen vw. de buurt.

MAANDAG: kw. voor 7 l.d. voor het geestelijk en tijdelijk welzijn der parochianen; zijaltaar l.d. voor Gijsbertus v. d. Brand vw. de kinderen; 8 uur l.d. voor overleden leden St. Elisabethvereniging; 9 uur HOOGMIS voor Henricus v. d. Sande.

In de Burcht: half 8 l.j. voor Huberta van Hoorn.

DINSDAG: 7 uur l.d. voor Adrianus Dankers-Bekkers vw. zijn verjaardag; zijaltaar l.d. voor overl. fam. v. Schijndel-v. d. Mortel; kwart voor 8 l.d. voor Piet van Laarhoven; half 9 l.d. voor Hendrina v. Dungen vw. huisgenoten.

In de Burcht: half 8 gef. l.j. voor Z.E. H. Franciscus Eras, zijn ouders, broers en zusters.

WOENSDAG: 7 uur l.d. voor Maria d. Leur-v. d. Velden te Cromvoirt overl.; zijaltaar l.d. voor Willem v. d. Louw en Maria v. Schijndel z.e.; kw. voor 8 l.d. voor Maria v. Eijndhoven-v. Grinsven; half 9 l.d. voor overl. fam. v. Mensvoort-v. Oirschot.

In de Burcht: half 8 l.d. voor levende leden broederschap St. Willibrord.

DONDERDAG: 7 uur gef. gez. jrgt. voor Petrus Baaijens en Catharina van Strijdhoven; zijaltaar l. mndst. voor Theodora v. Kollenburg; kw. voor 8 l.d. voor overl. fam. v. Susante; half 9 gez. jrgt. voor Martinus Habraken en Hendrina v. d. Laar z.e.

In de Burcht: half 8 l. mndst. voor Ida Maria Keda.

VRIJDAG: 7 uur gez. mndst. voor Christina Baaijens-v. d. Akker; zijaltaar l. mndst. voor Marinus Heesters-Hoevenaars; kw. voor 8 l.d. voor Willem v. d. Langenberg en Adriana de dochter; NEGEN UUR l.d. voor Johanna Megens-v. Wees.

In de Burcht: half 8 gef. l.j. voor Z.E. H. Franciscus Eras, zijn ouders, broers en zusters.

ZATERDAG: 7 uur pl. gef. gez. d. om bevrijd te blijven van besmettelijke ziekte; zijaltaar l.j. voor Johanna van Oirschot-Wouters en Ida de dochter; kw. voor 8 l.d. voor overl. fam. Teulings; half 9 pl. gez. jrgt. voor Anna Stinesende Barbanson; 9 uur pl. gez. d. voor levende en overleden leden van bijenhoudersbond St. Ambrosius, alhier, bij gelegenheid van 60-jarig bestaan.

In de Burcht: half 8 gef. gel. jrgt. v. Maria Michielsen.

Parochie Maria Regina, Boxtel.

7 december 1958.
Tweede zondag van de Advent,

ZONDAG: 7 uur voor Johanna de Greeff-van Exsel; kwart over 8 uit dankbaarheid (M.); half 10 voor het geestelijk en tijdelijk welzijn van de parochie en parochianen; 11 uur uit dankbaarheid en om bijstand t.e.v. Moeder Maria en de H. Antonius.

EERSTE COLLECTE voor de eigen noodkerk.

TWEEDE COLLECTE voor de diocesane kerkenbouw.

's Avonds om 7 uur Lof met Rozenhoedje.

MAANDAG: feestdag van de Onbevlekte Ontvangenis van Maria: half 8 H. Mis voor het geestelijk en tijdelijk welzijn van parochie en parochianen.

DINSDAG: half 8 voor overleden familie.

WOENSDAG: half 8 om zegening en bescherming van ons gezin (O.).

DONDERDAG: half 8 voor een bijzondere intentie (M. v. d. V.).

VRIJDAG: half 8 voor overleden ouders Voets-van de Pas.

ZATERDAG: half 8 voor overleden Moeder (M. v. D.).

's Avonds om 7 uur Lof met Rozenhoedje.

Zaterdag wordt biechtgehoord om 3 uur en om 5 uur en na het Lof van 7 uur, telkens zolang regelmatig wordt aangesloten.

In de loop van de volgende week zal in onze parochie een ronde gemaakt worden door de heren collectanten, teneinde het „Kerkegeld" te innen. Dit geld dient in de eerste plaats voor het onderhoud van de geestelijkheid. Tevens natuurlijk om links en rechts in geval van stille nood te kunnen bijspringen.

Ieder parochie-gezin wordt verondersteld er prijs op te stellen hierin bij te dragen. U is natuurlijk geheel vrij uw eigen bijdrage vast te stellen. Om U enigszins richting te geven, als U zoudt willen weten: wat verwacht U van mijn gezin?, hadden wij gedacht voor het gemiddelde gezin in onze parochie een gulden.

Deze collecte wordt slechts eenmaal per jaar gehouden, tenzij de nood dwingt tot herhaling.

Mogen wij van onze parochianen veronderstellen, dat ze zonder uitzondering op verstandige wijze hieraan meewerken?

Bij voorbaat onze dank.

Parochie H. Theresia, Boxtel.

Tweede zondag van de Advent,
7 december 1958.

ZONDAG: half 8 H. Mis voor het welzijn van de parochie; 9 uur mndst. voor Antonius Schalkx; half 11 gez. jrgt. v. Anna Maria v. d. Heijden-Verhoeven.

De 1ste schaal is voor de eigen kerk en de 2de schaal is voor de Kerkenbouw in ons Bisdom.

Om half 3 het Lof.

MAANDAG 8 december, feestdag van **Maria Onbevlekt Ontvangen**: om kwart voor 8 gez. H. Mis voor het welzijn van de parochie.

DINSDAG: om kwart voor 8 H. Mis voor Gerarda Schellekens-Schalkx.

WOENSDAG: om kwart voor 8 H. Mis voor overleden familie.

DONDERDAG: om kwart voor 8 mndst. voor Cornelis van Beers.

VRIJDAG: om kwart voor 8 H. Mis voor Petronella Oomen-Broers.

ZATERDAG: om kwart voor 8 H. Mis voor Helena Maas-Maas.

Gelegenheid tot biechten:

Dagelijks voor de HH. Missen en zaterdagavond van 6 tot 7 uur.

Katechismus op school:

Klas 3, 4 en 5: les 14.
Klas 6 en 7: les 20 en 21.

Leven met de Kerk:

Op de tweede zondag van de Advent is het de H. Johannes de Doper die ons de weg wijst. Wij moeten Christus tegemoet gaan in boete en zuivering. Dat is het begin van het heil.

Parochie H. Lambertus, Gemonde

7 december 1958.
Tweede zondag van de Advent,

Zaterdag 6 december biechtgelegenheid als gewoon.

Wij bereiden ons voor op het Kerstfeest, op de viering van Christus eerste Komst in het Vlees, op de genadekomst van Christus met Kerstmis, en wij denken ook aan de glorievolle komst van Christus op de jongste dag.

In de Advent vereren wij vooral Maria, de Moeder van de Adventtijd.

ZONDAG: HH. Missen: 7 uur jrgt. voor Reinier en Helena v. Grinsven; half 9 voor overleden Ouders Voets-v. d. Ven; 10 uur voor de levende en overleden parochianen; 10.50 uur Hoogmis met algemene deelname der aanwezigen in Volkszang en H. Communie (niet eten na half 9), voor Adrianus Jozef Bijnen, met kaars, overleden in Veghel.

In de avond om 7 uur Rozenhoedje, Adventsliederen en zegen met het Allerheiligste.

MAANDAG: Feestdag van Maria Onbevlekt Ontvangen.

Het behoort tot de geloofswaarheden der H. Kerk, dat Maria zonder erfzonde geboren is.

HH. Missen: half 8 voor Martina v. Breugel-Wijdeven; 9 uur Bijeenkomst van de Leden der Maria-Congregatie in H. Mis en algemene H. Communie.

In de avond gelezen H. Mis om 8 uur voor Bernardus en Helena Endstra.

DINSDAG: Adventsmis: jrgt. voor Petrus v. Grinsven.

WOENSDAG: Adventsmis: jrgt. voor Marinus v. d. Heuvel.

DONDERDAG: Adventsmis: jrgt. v. Jan Toelen.

VRIJDAG: Adventsmis: jrgt. voor Henricus Kemps.

ZATERDAG: H. Lucia: jrgt. voor Johannes Franciscus Verbruggen.

HH. Missen in het Klooster: maandag uit dankbaarheid; dinsdag en woensdag voor Geertruda Corsten-Pennings; donderdag en vrijdag voor Adrianus v. Amstel van een kennis en van de familie Venrooy; zaterdag jrgt. voor Antoon v. Grinsven.

MEDEDELINGEN:

1. Collecte voor de verwarming der kerk en de Kerkenbouwactie van ons Bisdom.

2. Kindermis: dinsdag en donderdag.

3. Schoonmaak der kerk wordt aanbevolen aan: Jo v. d. Sanden en Riek Verhagen.

4. Zaterdagmiddag 6 dec. om half 3 Sint Nicolaasfeest bij Verbruggen voor de kinderen der K.A.B.

5. Gedoopt: Petronella Voets-Poirters (21 nov.).

Overleden: Geertruda Corsten-Pennings (25 nov.).

Onze Jeugd-puzzle

SCHATEILAND

In een heel oude kist hadden Jan en Karel een oude landkaart gevonden. Het oude stuk perkament was door de tand des tijds lelijk gehavend, maar toch was er nog heel wat op te zien en dat deed de harten van de jongens dubbel snel kloppen. Op het perkament stond een eiland getekend, dat ergens in de Stille Oceaan lag en op de westkust van dat eiland stond een dikke zwarte stip. Onder de kaart stond wat tekst geschreven, maar het ergste was, dat in die tekst verschillende flinke gaten waren gevallen, doordat het perkament daar verteerd was. Dat maakte het lezen van de tekst wel moeilijk en eerst konden de vrienden er geen wijs uit worden. Maar toen gingen ze de zinnen eens goed bestuderen en ja hoor. Na verloop van een tijdje vonden ze het ene ontbrekende woord of deel van een woord na het andere en toen wisten ze precies wat er gestaan had. Er was een schat op het eiland verborgen, waarschijnlijk door een of andere zeerover en uit de tekst kon men precies te weten komen hoe men moest gaan op het eiland om de plaats te bereiken waar de schat verborgen lag.

Kunnen jullie de tekst ook ontcijferen en de ontbrekende stukken aanvullen?

OPLOSSING:
„HET LUCIFERPROBLEEM".

(Zie Brabants Centrum van 28 nov. j.l.)
Lucifer AH wordt gelegd op HB Lucifer AB wordt gelegd op CM. Lucifer EF komt te liggen volgens DF en Lucifer DE komt op MG. Nu hebben we dus zes driehoeken te weten: MBH, MBC, MDC, MDF, MFG, MGH en tenslotte de gehele buitenkant van de figuur HBCDFG vormt een zeshoek.

Parochie St. Jan's Onthoofding, Liempde.

7 december 1958.
Tweede zondag van de Advent,

ZONDAG: half 7 l.j. voor Wouterus v. d. Meerendonk; 8 uur l.m. tot intentie van de R.K. Metaalbewerkersbond St. Eloy; 10 uur de Hoogmis tot welzijn der parochie; om 3 uur het Lof.

In alle HH. Missen de 1ste schaal voor de eigen kerk, de zwarte buil voor de kerkenbouw in ons bisdom.

MAANDAG, feestdag van O. L. Vrouw Onbevlekt Ontvangen: half 7 l.m. tot welzijn der parochie; 7 uur z.m. voor de levende en overleden leden der proc. van Kevelaar; 8 uur l.m. voor Henricus v. Breugel overleden te Boxtel als overleden lid der proc. van Kevelaar.

DINSDAG: half 7 z.m. voor de overleden leden van het Genootschap tot Voortplanting des Geloofs; dinsdag tot zaterdag 7 uur z. 7e voor Adrianus Kelders; 8 uur l.m. voor Josephus Menne overleden te Budel.

WOENSDAG: half 7 z.j. voor Cornelis de Laat; 8 uur l.j. voor Anna Maria Adrianus Kuppens.

DONDERDAG: half 7 z.j. voor Hendrica Cornelis de Laat; 8 uur l.j. voor Johanna Cornelia Kuppens.

VRIJDAG: half 7 z.j. voor Lambertus Schoenmakers; 8 uur l.j. voor Adrianus, Henricus en Maria Welvaarts.

ZATERDAG: half 7 z.j. voor Hendrica Albertus v. d. Tillaart; 8 uur l.j. voor Johannes v. Rijzewijk en Helena de hsvr.

ZONDAG: half 7 tot welzijn der parochie; 8 uur l.j. voor Adrianus Thomassen; 10 uur z. 7e voor Adrianus Kelders.

In de Kapel der Eerwaarde Zusters:

Maandag 7 uur l.m. voor Anna van Zeeland; dinsdag 7 uur l.m. voor Johannes v. d. Vleuten als overleden lid: H. Cunera; woensdag 7 uur l.m. voor mevr. Winter-Jennissen; donderdag 7 uur l.m. voor Hubertus de Beer; vrijdag 7 uur l.m. voor Henri v. Aarle, Gerarda de hsvr. en Cornelis de zoon; zaterdag 7 uur l.m. voor Helena Andries v. Abeelen als overleden lid: O. L. Vr. van Mariahout; zondag 7 uur l.m. voor Gerardina Cornelis v. Heerebeek.

7e Adrianus Kelders overleden te Liempde.

30e Josephus Menne overleden te Budel.

GEDOOPT: Wilhelmina Maria Gerarda dochter van Christianus Quinten-Maas; Josepha Adriana Maria dochter van Cornelis Kelders-Raaymakers.

Parochie H. Willibrordus, Esch.

7 december 1958.
Tweede zondag van de Advent,

HH. Missen om 7 uur, half 9 en om 10 uur Hoogmis. De tweede schaalcollecte is voor de Kerkenbouw in ons Bisdom.

Na de middag om 3 uur Adventslof met Rozenhoedje.

Maandag, feestdag van de **Onbevlekte Ontvangenis van Maria**: om 7 uur gelezen H. Mis, om half 9 gez. H. Mis.

's Avonds om half 8 Lof.

In de loop van deze week zal het **kerkegeld** worden opgehaald.

Donderdag, vrijdag en zaterdag zal er een **Triduum** worden gegeven door een Pater Capucijn voor de jongeren! Telkens 's avonds om 7 uur oefening voor de jongens en meisjes van 15 tot 17 jaar, om kwart over 8 voor die van 18 jaar en ouder. Wij vertrouwen, dat niemand, die er voor in aanmerking komt, op die avonden zal ontbreken. Op zondag Gaudete wordt het Triduum gesloten.

ZONDAG: 7 uur H. Mis voor Adriana v. d. Ven-v. d. Struijk; half 9 H. Mis voor Wilhelmina v. Kempen-Konings; 10 uur Hoogmis voor de Parochie.

MAANDAG: 7 uur gef. jrgt. voor Johanna van Roosmalen; half 9 gez. H. Mis ter ere van O. L. Vrouw Onbevlekt Ontvangen voor de Parochie.

DINSDAG: 7 uur H. Mis tot een bijzondere intentie; 8 uur H. Mis voor Henricus van Vucht.

WOENSDAG: 7 uur jrgt. voor Martinus Cornelis van den Broek; 8 uur jrgt. voor Wilhelmus van de Langenberg en Cornelia Schuurmans de hsvr.

DONDERDAG: 7 uur mndst. voor Petronella Schapendonk-v. d. Ven; 8 uur H. Mis voor Wilhelmina Vlassak-v. d. Bosch.

VRIJDAG: 7 uur gef. H. Mis voor Christina v. Rosmalen; 8 uur H. Mis v. Antonius van Wagenberg.

ZATERDAG: 7 uur gef. jrgt. voor Arnoldina v. Roosmalen-Brox; 8 uur H. Mis voor Antonius van der Stonden.

ELDERS: HH. Missen voor Wilhelmina v. Kempen-Konings als lid v. d. Broederschap van de H. Bernardus te Ulicoten en van de Zoete Lieve Vrouw van Den Bosch.

St. Charles, Hal, Boxtel.

Tweede zondag van de Advent,
7 december 1958.

Vanavond om half 6 adventsoefening gevolgd door 'n kort lof.

Maandag feest van de Onbevlekte Ontvangenis van Maria; 's avonds om 8 uur lof.

Donderdag en zaterdag om 8 uur lof.

Onder de H.H. Missen is de eerste schaal voor het onderhoud van onze kapel en de 2e schaal voor de nieuw op te richten kerk te Boxtel, deze laatste collecte wordt heel bijzonder in uw milddadigheid aanbevolen.

De H.H. Missen voor deze week zijn als volgt:

ZONDAG: om 7 uur voor Petronella v. Erp-v. d. Velden; om half 9 voor de overl. fam. Windstosser; om 10 uur voor de weldoeners van St. Charles.

MAANDAG: om 7 uur voor de Heer Philipsen te Eindhoven overleden.

DINSDAG: om 7 uur voor Henrika van Bommel; zijaltaar voor Miena van de Zand.

WOENSDAG: voor overleden ouders.

DONDERDAG: om 7 uur voor Johanna de Greeff-van Exsel.

VRIJDAG: om 7 uur voor Miena van de Zand.

ZATERDAG: om 7 uur tot zekere intentie; zijaltaar tot zekere intentie.

N.B. Misdienaars om half 9 Gebrs. van Schijndel.

RADIO APPARAAT VOOR OPROEPEN VAN ZIEKENHUIS-PERSONEEL.

Aan vele Britse ziekenhuizen is een nieuwe apparatuur geleverd welke bekend staat onder de naam van „staff location device". Het systeem is ontworpen om doktoren en chirurgen afzonderlijk te kunnen oproepen, waar zij zich ook in het ziekenhuis bevinden, zonder dat doktoren of patiënten in de buurt worden gestoord. De telefoniste kan regelrecht radio-contact tot stand brengen met elk lid van de ziekenhuis-staf die een ontvangertje bij zich draagt. Degene met wie men wil spreken hoort een zoemtoon van de ontvanger, die ongeveer even groot is als een kleine elektrische lantaarn en in een borstzak kan worden gedragen — en drukt eenvoudig op een knopje om dan rechtstreeks de gesproken instructies te ontvangen. Het stelsel werkt door middel van magnetische inductie van een lus draad aan de buitenkant van de muren. Het kan geïnstalleerd worden met 56 kanalen waardoor het mogelijk wordt om 336 verschillende personen op te roepen.

15e JAARGANG No. 733 — 12 DECEMBER 1958

Brabant's Centrum

Redactie en Administratie :
MOLENSTRAAT 19
TELEF. 513 — GIRO 277703

VOORHEEN BOXTELSCHE COURANT

Abonnementsprijs ƒ 1,95 per kwartaal (p. post ƒ 2,00)
Advertentieprijs : 10 ct. p. kol. mm.
Bij contract speciale tarieven.
Kleine advertentiën 7 ct. per woord.

KATHOLIEK WEEKBLAD VOOR BOXTEL EN OMGEVING

10 jaar strijd voor de rechten van de mens

Op 10 december werd in de gehele wereld het tienjarig bestaan herdacht van de aanvaarding van de Universele Verklaring van de Rechten van de Mens door de Algemene Vergadering der Verenigde Naties. Deze Verklaring vormde de eerste uitwerking van verscheidene artikelen van het Handvest der Verenigde Naties, waarin de eerbied voor de Rechten van de Mens wordt gezien als een zaak van internationale verantwoordelijkheid. De Universele Verklaring, die op 10 december 1948 zonder een enkele tegenstem door de Algemene Vergadering der Verenigde Naties te Parijs werd aangenomen, vormde de eerste stap naar een nieuwe denkwijze in de internationale verhoudingen. Zij heeft sindsdien haar neerslag gevonden in internationale overeenkomsten, in internationale verdragen, in de grondwetten van een aantal landen, in de wetgeving en in de rechtspraak.

Wie rondkijkt in de wereld van vandaag, zal echter constateren dat de Universele Verklaring van de Rechten van de Mens in vele delen van de wereld helaas een dode letter is gebleven. Onderzoekingen van de Internationale Arbeidsorganisatie hebben uitgewezen dat in de communistisch geregeerde landen nog allerlei vormen van dwangarbeid bestaan. India, Pakistan en Ceylon herhalen jaarlijks voor de Algemene Vergadering der Verenigde Naties de klacht, dat de apartheidswetgeving in Zuid-Afrika in strijd is met de Universele Verklaring van de Rechten van de Mens. Ondanks het feit dat deze Verklaring is opgenomen in de grondwet van Indonesië, hebben de Nederlanders en de Chinezen in dat land zich steeds meer over een schending van de algemene menselijke rechten te beklagen. De Verenigde Staten hebben de Universele Declaratie ondertekend, doch niettemin worden de relletjes tegen de negers in Little Rock door Amerikaanse overheidspersonen gesteund. Ofschoon de Universele Verklaring aan de ouders het primaire recht toekent om over de opleiding van hun kinderen te beslissen, werden de bijzondere scholen in de Soedan door de regering genationaliseerd. Ofschoon de vrijheid van godsdienst uitdrukkelijk in de Verklaring wordt omschreven, zijn er landen waar de godsdienst in het algemeen of bepaalde godsdiensten in het bijzonder worden bestreden. Ofschoon het recht op vrije verkiezingen uitdrukkelijk in de Verklaring wordt genoemd, zijn er landen waar geen vrije verkiezingen plaats vinden, waar de vrouwen geen stemrecht hebben, of waar — zoals in enkele Arabische landen — niemand stemrecht heeft.

Ofschoon het recht op vrijheid van mening en meningsuiting in de Verklaring een belangrijke plaats inneemt, zijn er landen waar elke vrijheid van mening of meningsuiting wordt onderdrukt.

Moet men hieruit concluderen, dat de Universele Verklaring van de Rechten van de Mens geen betekenis heeft? Zeer zeker niet. De grote betekenis van de Verklaring ligt in het feit dat zij een soort van internationaal wereldgeweten vormt en dat schendingen van de Rechten van de Mens — op welk gebied dan ook — onmiddellijk door dit wereldgeweten worden veroordeeld. De Londense rechter Salmon vertolkte de stem van dit wereldgeweten toen hij negen „Teddy Boys", die hadden deelgenomen aan de rassenrelletjes te Notting Hill op 15 september veroordeelde tot vier jaar gevangenisstraf met de motivering „Iedereen, ongeacht zijn huidskleur, heeft het recht in vrede langs onze straten te lopen, met het hoofd rechtop en zonder vrees".

Zeker, de Rechten van de Mens, zoals neergelegd in de Universele Verklaring van de Verenigde Naties, vormen nog geen waterdichte bescherming van de algemene mensenrechten, doch zij vormen wel het lichtende ideaal, waarnaar alle mensen en alle naties behoren te streven. Wij staan nog slechts aan het begin. Hopelijk zullen in de wereld van morgen — waarvoor wij verantwoordelijk zijn — de Rechten van de Mens inderdaad het universele uitgangspunt zijn van alle internationale streven en handelen, ook in de landen die zich tot nu toe weinig aan deze mensenrechten hebben laten gelegen liggen.

Burgerlijke Stand.

Van 3 t.e.m. 8 december 1958.

GEBOREN: M. J. W. dochter van J. W. van den Brandt en M. A. M. van Hooff, Stationstraat 51; Grace P. dochter van Fr. A. Aeckerlin en S. Orisius, Stationstraat 47 — Wilhelmus M. zoon van A. J. v. d. Langenberg en Fr. P. H. Huijberts, Koevoortseweg 4a — Cornelia J. M. dochter van B. A. Scheutjens en P. A. M. van Dijk, Roond 18 — Hendrica Johanna Maria dochter van P. Fr. A. Huijberts en M. v. d. Braak, Koevoortseweg 3b.

GEHUWD: Cornelis M. Hermsen en Cornelia D. M. Liebregts.

OVERLEDEN: Antonius van der Sloot, oud 91 jaren, Mijlstraat 27 — Cornelis W. van Eijndhoven, oud 67 jaren, Spoorstraat 22.

Gevonden en verloren.

Van 4 tot en met 10 december 1958.

GEVONDEN: Een paar donkerrode glacé handschoenen; Dop van benzinetank; Zwart-grijze vulpen; Bruin gevoerde linker herenhandschoen; Licht bruin hondje (spaniel); Lips kastsleutel; Rode step op lucht banden met groen plankje; Witte wollen das; Blauw gebreide kinderwant.

VERLOREN: Rechter herenhandschoen, half leder en half gebreid; Linker bruine glacé heren handschoen; Rechter blauwe gebreide handschoen; Wit leren damesportemonnaie, inh. 25 gulden en gouden ring; Bruin wollen handschoen; Witte muts met groen en geel streepje; Grijze wollen handschoen, onderkant leder; Groen wantje met wit eendje; Armbandje met verkeersbordjes; Sleutelring met 7 à 8 sleutels; Geel kinderwantje met wit hondje op bovenkant (linker).

Inlichtingen op het politiebureau, alhier.

E.H.B.O.-agenda.

Woensdag 17 december wedstrijd te Oss, tweede ontmoeting in het kader van onze wintercompetitie. Vertrek per trein om 19.35 uur. Waar de wedstrijd wordt gehouden is tot op heden nog niet bekend.

Donderdag 18 december 9e les van de aanvangscursus o.l.v. Dokter Janssens, tevens 9e les van de herhalingscursus o.l.v. Dokter Margry.

Met deze 9e les is dan tevens de herhalingscursus afgesloten en zal in januari wederom met een nieuwe worden begonnen, vermoedelijk op een woensdag.

Na deze lessen volgt dan de kerstvacantie. De eerstvolgende les zal dan weer plaats hebben op donderdag 7 januari.

Wel zal dit jaar nog een avond zijn voor de wedstrijdploegen en wel op maandag 22 dezer.

AFHALEN JEUGDDIPLOMA'S.

De jeugd-leden worden dringend verzocht hun verlengde diploma heden-avond te komen afhalen tussen zeven en acht uur op het adres van de secretaris, Deken Spieringsstraat 14.

Geslaagde zakelijke aanpassing.

Wat een algemene stelregel is voor iedere zakenman — zich aan de eisen des tijds blijven aanpassen — geldt heel bijzonder voor een dameskapper. De heer Bullens blijkt dat terdege begrepen te hebben, want zijn van 1895 daterende kapsalon onderging reeds herhaalde malen noodzakelijk geachte uitbreidingen en vernieuwingen. Met de j.l. dinsdag gereed gekomen modernisering is echter wel de kroon op het werk gezet. De tot 13 plaatsen uitgebreide salon is qua inrichting 'n juweeltje geworden en is uitgerust met de nieuwste installaties, hetgeen niet zal nalaten zijn stempel te drukken op de toekomst van deze oude maar jong gebleven Boxtelse zaak.

Bij de beropening werd allerwege veel belangstelling getoond!

K.M.G. - Mariagarde.

Hallo meisjes,

Hebben jullie een leuke Sinterklaas gehad? Zondag beginnen we weer met de groep. We komen allemaal samen om 2 uur bij de Witte Zusters. De Irene gaat daarna naar 't K.J.V.-huis en de Klimop naar het Verenigingsgebouw.

Denken jullie ook aan de Persil-emmertjes. Tot zondag.

K.M.V. Lennisheuvel.

Beste leden van „Vrij en blij zorgen op zij", nu de grote drukte van St. Nicolaas weer voorbij is, gaan we weer aan de slag voor het organiseren van de volgende Bonte Avond, in de hoop dat het dan weer net zo gezellig wordt als de vorige keer. We zullen ons best doen om nog wat meer leden in te schrijven. Deze week komen de kinderen daarvoor rond. Dus doet allen mee en steunt de KMV!

—o—

A.s. zondag om 3 uur is het in Orion vergadering waarna we ons winterprogramma openen.

De leden van de K.M.V. worden allen verwacht vanwege het aanstaande Kerstfeest.

Breng s.v.p. het lotje mee dat je op de 8e december hebt ontvangen.

Tot zondag.

Onze openbare Kerststal

De plannen voor onze eigen Boxtelse openbare kerstkribbe beginnen stilaan tastbare werkelijkheid te worden. Nog een paar weken en U zult ze op de Markt kunnen bewonderen. De eigenlijke stal is nagenoeg klaar. Wat wij ervan gezien hebben, wettigt de beste verwachtingen. Ook het eerste drietal beelden is „onderweg". Wij zijn van tijd tot tijd eens bij de beeldhouwer binnen gewipt en hebben ze zien groeien van klei tot kunstwerk. Niet de hele beelden, maar de delen welke zichtbaar blijven wanneer de figuren aangekleed zullen zijn, want ze krijgen echte gewaden van heuse stof. Het zijn geen suikerzoete gevallen geworden, waarvan we er helaas maar al te veel hebben, maar eerlijke, bezielde beelden. Maria is niet knap, Jozef evenmin, maar beide zijn mooi en menselijk. Geen kerstpoppen dus, maar sterke, overtuigende gestalten. De beeldhouwer heeft het voorzeker niet gemakkelijk gehad. Des te meer is hij te prijzen om het leven, dat hij de dode materie heeft weten in te storten. En het Kindje? Verwacht U geen poppedijntje! Evenals ieder pasgeboren dingske is ook dit Kindje niet „knap", wel buitengewoon lief, innemend en vooral echt.

Straks zult U ze dus zelf kunnen bewonderen.

Maar voor het zover is, moeten we toch even denken aan de onkosten, die gemaakt moesten worden om Boxtel zijn kerststal te kunnen schenken. Die onkosten lopen in de honderden. Men hoopt het benodigde geld bijeen te krijgen middels een deur-aan-deur-collecte. Deze collecte zal binnenkort gehouden gaan worden.

Wij hopen dat niemand de deur voor de collectanten zal dichtslaan met de opmerking: „Het is iedere keer wat anders", of „Daar doen we niet aan mee". Het zou zo akelig veel gaan lijken op het „Er was voor hen geen plaats in de herberg" uit het Evangelie.....

Bovendien kunnen we echt maar moeilijk geloven, dat men voor dit prachtige publieke geloafsgetuigenis niet een kleinigheid over zou hebben. Wij hebben ons laten vertellen, dat in ons land niet minder dan 1.000.000 hoelahoephoepels werden verkocht voor een pretje van nog geen week, hetgeen er misschien op duiden kan dat er toch nog wel geld zit.....

Helpt U mee, de kerststal zo mooi mogelijk te maken. En denk dan nu al aan de verwonderde kinderogen, die met Kerstmis niet genoeg zullen krijgen van het tafereel dat daar midden op de Markt zal staan uitgebeeld.

U zoudt Uw kinderen een hoela-hoepel niet misgunnen. Misgun hun ook niet hun kerststal. K.

Tentoonstelling jeugdboeken.

Door de voorzitter van de R.K. Openbare Leeszaal en Uitleenbibliotheek, dr. J. v. d. Ligt, werd zondagmiddag in het bibliotheekgebouw (Herman Brantstraat) de „tentoonstelling van jeugdboeken" geopend. Deze hoogst interessante „reizende expositie" van het Bureau Boek en Jeugd van de Centrale Ver. voor Openb. Leeszalen en Bibliotheken blijft geopend tot en met donderdag 18 december a.s. en kan bezocht worden van 9—12 uur; van 2—6 uur en vrijdag, maandag en woensdag bovendien 's avonds van 7—8.30 uur.

Met een schitterende collectie boeken en tijdschriften op allerhand gebied (godsdienst, geschiedenis, plant- en dierkunde, kunst, reis-en-avontuur, levensbeschrijvingen, gevar. wetenswaardigheden, sprookjes, poëzie, ontspanning en handvaardigheid) wordt getoond wat een goed uitgeruste openbare leeszaal en uitleenbibliotheek, zoals men die ook in Boxtel kent, de jeugd zoal te bieden heeft.

Onze jongens en meisjes zelf blijken daarvan steeds beter doordrongen te worden, want de belangstelling is tijdens de „jeugd-uren" werkelijk overweldigend.

Het zou echter nuttig zijn als ook de ouders zich eens terdege wilden oriënteren op de lees- en studiestof die in het bibliotheekgebouwtje in de Herm. Brandtstraat gepresenteerd wordt.

Met een bezoek aan deze interessante tentoonstelling zou dat uitstekend bereikt kunnen worden!

ZONDAGSDIENST DER ARTSEN

aanvangende des zaterdags 's namiddags 5 uur eindigende 's maandagsmorgens 8 uur.

zondag 14 december

UITSLUITEND VOOR SPOEDGEVALLEN

DOKTER B. E. A. M. JANSSENS
Molenwijkseweg 71 Telefoon 810

Plaatselijk Nieuws

Eerste steenlegging.

Volgende week donderdagmiddag 18 december om 3 uur zal de eerste steen gelegd worden voor de nieuwe kapel aan het St. Theresia Missiehuis op Stapelen.

De plechtige handeling zal geschieden door de Zeereerwaarde Pater Casimir Jochems, Overste van het Missiehuis.

A.N.W.B. propaganda-avond

Op dinsdag 16 december, aanvang 8 uur, zal de Koninklijke Nederlandse Toeristenbond A.N.W.B. in de foyer van Schouwburg De Ark, alhier, een propaganda-avond organiseren welke zowel voor leden als niet-leden vrij toegankelijk is. Kinderen beneden de achttien jaar zonder geleide worden echter niet toegelaten.

Door middel van een gezellig praatje, de vertoning van enkele interessante reis- en verkeersfilms en een eenvoudige expositie van bondsuitgaven en bladen, zal op prettige wijze doel en werk van de A.N.W.B. en de zo populaire Wegenwacht nader worden toegelicht.

Gezien de belangrijke taak die voor een vereniging als de A.N.W.B. in het huidige verkeersbestel is weggelegd en gezien ook het grote belang dat iedere weggebruiker heeft bij de uitvoering van die taak, kunnen we haast niet anders verwachten dan een grote opkomst van geïnteresseerden uit Boxtel en omgeving.

Kunstkring Boxtel.

Op vrijdag 12 december wordt door Kunstkring Boxtel in De Ark een filmavond gegeven, aanvang 8.15 uur. Het programma vermeldt de voorfilm „'t Schot is te boord" en „Strijd zonder einde" van de bekende Nederlandse cineasten Herman v. d. Horst en Bert Haanstra. Als hoofdfilm zal worden vertoond een Japanse kleurenfilm naar de roman van Kikuchi Kan „De poort van de hel", vervaardigd door K. Teinosuke. Deze film werd in 1954 op het internationale filmfestival te Cannes bekroond.

Opbrengst collecte Nat. Reclassering.

De in dit najaar te Boxtel gehouden collecte ten bate van het Nationale Reclasseringswerk heeft ƒ 393,70 opgebracht, dit is ƒ 10,— minder dan verleden jaar. Het plaatselijk comité dankt de dames van de K.A.V., de Boerinnenbond en het Vrouwengilde, de familie Maas (schoolhoofd) te Lennisheuvel en enkele andere welwillenden voor de opofferingsgezindheid om aan deze openbare geldinzameling actief deel te nemen. Niet op de laatste plaats dank aan de milde geefsters en gevers zelf!

Voorlichtingsavond gezinszorg en kraamzorg.

Op dinsdag 16 december e.k. zal er 's avonds om half 8 in De Ark, aan de Prins Bernhardstraat te Boxtel wederom een voorlichtingsavond gegeven worden i.v.m. de beroepen gezinsverzorgster en kraamverzorgster. Deze avond is toegankelijk voor meisjes van ongeveer 18 jaar en ouder.

Ontspanningsavonden voor de jongeren.

De plaatselijke (V.)K.A.J. heeft voor de Boxtelse jongeren weer enkele gezellige ontspanningsavonden georganiseerd op zaterdag 13 en woensdag 17 december a.s. Bijzonderheden hieromtrent kan men vinden in de elders in dit blad opgenomen advertenties.

Lectuurbus Roode Kruis.

Door het Roode Kruis is inmiddels de eerste lectuurbak in onze gemeente geplaatst en wel bij sigarenmagezijn H. J. Voets, Rechterstraat 5. De gemeentenaren worden vriendelijk uitgenodigd, gelezen tijdschriften, week- en maandbladen in die bus te deponeren. S.v.p. geen dagbladen en geen oude rommel van jaren her in die bus werpen. Daarvoor is het liefdewerk Oud Papier.

Boxtels Harmonie droeg mede-oprichter ten grave.

Zaterdag is alhier na een langdurige ziekte op 68-jarige leeftijd overleden Kees van Eyndhoven. Bij het in juni gevierde gouden bestaansfeest van dit gezelschap kon de heer v. Eyndhoven wegens zijn ernstige ziekte al niet meer persoonlijk tegenwoordig zijn. Hij werd toen op zijn ziekbed gehuldigd en koninklijk onderscheiden met de eremedaille in goud, verbonden aan de Orde van Oranje Nassau. In de gezondheidstoestand van de heer v. Eyndhoven is daarna nog wel enige verbetering gekomen, zodat hij wederom daadwerkelijk belangstelling kon tonen voor zijn geliefde harmonie. Maar enige weken geleden werd hij getroffen door een nieuwe inzinking, waaraan hij zaterdag is bezweken. Nadat zowel de voorzitter als de directeur van Boxtels Harmonie dinsdagavond tijdens de repetitie hun medeoprichter plechtig herdacht hadden, heeft de harmonie, waarvoor de overledene zich zoveel verdiensten verworven heeft, hem woensdagmorgen mede ten grave gedragen.

CLAUS II

Afgelopen week hebben wij een knap benauwde droom gehad. Misschien heeft hij in werkelijkheid slechts een fractie van een seconde geduurd, maar ons leek hij een eeuwigheid. Ziehier in korte trekken de hoofdzaak.

In verband met het onderhavige onderwerp hadden wij ons op een mooie avond aan het studeren gezet in het bekende standaardwerk van Prof. Dr. O. Tannenbaum over „Der Ursprung und das Wesen des Sogenannten Weihnachtsmannes".

Prof. Dr. Tannenbaum is U wellicht bekend als DE autoriteit op het gebied van de kerst-folklore. Welnu, de stof was dermate boeiend, dat wij bed en al vergaten en tegen twee uur in de nacht op het derde en laatste deel van genoemd werk zachtkens insluimerden.

Wij zullen mogelijk een tiental minuten gedommeld hebben, toen stilletjes de deur van ons studeervertrek openging en een in het vuurrood gekleed man naar binnen stapte, die een lange golvende spierwitte baard droeg, een puntmuts en een geweldige jutezak.

Terwijl wij ons zaten af te vragen, wat deze meneer, die nota bene zonder kloppen was binnengekomen, in het schild voerde, schreed hij — eigenlijk was het een soort zweven — geluidloos naar de tegenover ons staande stoel en nam daarop plaats. Zijn jutezak zette hij behoedzaam naast zich op de vloer. Toen kruiste hij de armen, precies zoals wij dat vroeger bij Zuster Magdala op de bewaarschool deden, neeg het bovenlijf iets voorover en begon ons strak en doordringend aan te staren.

Hij was ons alsof wij in een ijskast terecht gekomen waren: een rilling voer ons over de rug en door de leden, onze armen en benen verstijfden, wij begonnen te klappertanden en het duurde niet lang of wij zaten daar compleet bewegingloos, niet ongelijk aan een pakje stokvis dat in diepvries is gegaan. Het ergst van al was, dat wij door een geheimzinnige macht gedwongen werden onafgebroken onze ogen gericht te houden op het gelaat van de rode man vóór ons. Afgrijselijk!!

Toen hief, langzaam en tergend, de vreselijke meneer zijn wijsvinger op en bewoog deze — terwijl hij ons aldoor bleef fixeren — in de richting van onze neus. Terwijl dit gebeurde lagen ons beider blikken in elkaar gevangen: de onze vol angst en afschuw, de zijne vol dreiging en haat.

Wij voelden dat zijn wijsvinger bleef rusten op het uiterste puntje van onze reeds eerder genoemde neus. Plotseling sloeg heel ons lijf aan het tintelen alsof het van alle kanten met ijspegels werd doorpriemd. Dat leek ons twee minuten te duren. Toen hoorden wij een diepe, donkere stem, die galmde alsof wij ons in een holle onderaardse ruimte bevonden. En de stem sprak:

„Jij gelooft dus niet dat ik besta...?"

Wij wilden „ja" zeggen, maar bleken onze stem te hebben verloren.

„Je antwoordt niet...?" dreunde het.

Wij antwoordden niet. Wij knikten zelfs niet, want we bleken alle controle over zenuwen en spieren kwijt te zijn.

„En dat schrijft maar in „Brabant's Centrum" beledigende artikelen over mij hè? En dat jaagt de mensen maar tegen mij in het harnas, he? Kom, wat weet je te vertellen?"

Wij wisten niets te vertellen en we wilden dat ook wel vertellen, maar we konden het niet. Uit de nog ietwat warme kern van ons wezen borrelde het doodszweet op dat onder de druk van de angst langs onze bevroren huid naar buiten werd geperst en als hagelkorrels op de grond tikkelde.

Van dat tikkelen moeten wij wakker zijn geworden. De stoel vóór ons was leeg. De lamp brandde in volle glorie.

De klok wees vijf uur. Voor ons lag, onberoerd, Professor Doctor Tannenbaum's standaardwerk, deel drie. Wij gluurden naar de deur: zij was dicht.

Een ongekend gevoel van zaligheid schoot door ons heen. Het begon in ons te jubelen. De slaap was over en vol frisse moed begonnen wij opnieuw onze navorsingen over de oorsprong en het wezen van de zogenaamde Kerstman. En met vreugde namen wij kennis van de stelling van Prof. Dr. Tannenbaum, die tot besluit van het hoofdstuk „Wahrheit oder Dichtung?" betoogde: „Wij menen dan ook vast te moeten stellen, dat de zogenaamde Kerstman ofwel een overblijfsel is van een reeds lang ter ziele zijnde barbaarse cultuur of wel een vol-heidense romantische vinding van een tijd, die met de ware zin van het Kerstfeest geen raad meer weet". (Tannenbaum: Urspr. und Wesen d. Sog. Weihn. Deel III, pag. 2512).

Wijsgeer.

Mao Tse Toeng doet economisch wonder

Maar honderdduizenden scholieren en studenten verrichten in China dwangarbeid

Mao Tse Toeng, leider van communistisch China, heeft een jaar geleden een serie van belangrijke maatregelen aangekondigd ter versterking van China's economie. De industrie zou enorm worden uitgebreid en vooral de zware industrie. Hij zou die, zo zei hij, uit het niet te voorschijn halen en binnen enkele jaren zou China een wereldtopproductie hebben. Doch aangezien Mao Tse Toeng geen God is, heeft hij de medewerking van de bevolking nodig. De omvang der economische plannen is echter zo groot, dat abnormale inspanningen nodig zijn. Alles is daarom ondergeschikt gemaakt aan de economische vooruitgang.

Schijn en werkelijkheid.

Een enkele maal komen er uit communistisch China foto's over lachende jongens en meisjes, die in de grote steden zijn ingezet voor het uitvoeren van openbare werken.

Hoe het er in werkelijkheid aan toegaat, daarvan levert ongewild het blad van de Chinese communistische jeugd het bewijs. Deze bevatte enkele maanden geleden, namelijk 15 juni 1958, een verslag van een der kaderleden over de graafwerkzaamheden voor een nieuw kanaal in de buurt van de Gobi-woestijn.

In de Chinese dagbladen zoekt men overigens tevergeefs naar mededelingen over die z.g. spontane medewerking van de jeugd. Wel gaan er geruchten in de steden langs de grens bij Hongkong, dat vele tienduizenden scholieren en studenten gedeporteerd zijn naar de binnenlanden van China en naar Tibeth.

De deportatie naar Tibeth schijnt zelfs gelijk te staan met een veroordeling ter dood, want het sterftecijfer onder de jonge gedeporteerden moet volgens deze geruchten 60% zijn. Het stilzwijgen van de communistische pers over het lot van de jonge mensen is overigens veelzeggend genoeg.

Heroïsche of geknechte jeugd!

Het blad van de communistische jeugd bevat evenwel een rapport van de hand van een der kaderleden over de „magnifieke geest van de jeugd in Urumchi in het district Sinkiang, werkzaam bij de aanleg van het „kanaal der jeugd".

Wij citeren enkele (leugen)passages uit dit rapport:

„De aanleg van kanaal heeft 800.000 werkdagen vereist. 500.000 m³ grond moest worden verzet.

Het werk is klaar gekomen in 131 dagen. 30.000 jongens en meisjes hebben eraan gewerkt.

Aangezien het werk in het winterseizoen werd uitgevoerd, vroeg de leiding zich aanvankelijk af of die jonge mensen, die nog nooit met de handen hadden gewerkt, de koude wel zouden kunnen verdragen. De grond was bevroren tot een diepte van een halve meter tot anderhalve meter.

De temperatuur daalde soms tot 30 à 40 graden onder nul. De open vlakte bood geen enkele bescherming tegen de ijskoude wind uit de Gobi-woestijn. Onder deze omstandigheden heeft de heroïsche jeugd haar werk verricht.

Wanneer de schoenen versleten waren, werkten zij op hun sokken.

Wanneer zij geen handschoenen meer hadden, werkten ze met blote handen.

Chou King, een meisje van 18 jaar uit het warme Chinese Zuiden, werkte tot haar middel in het water, waarvan het ijs eerst gebroken was.

De werktijden waren vastgesteld op 8 uren per dag, maar zij werkten 10 tot 12 uur. Sommigen hebben drie dagen en drie nachten doorgewerkt zonder te slapen. Velen waren doodvermoeid en vielen prompt in slaap tijdens de korte rustpauzen. Velen aten half slapend. Maar zo gauw de klok werd geluid, gingen zij weer aan het werk".

Jeugd met goede geest en jeugd met critiek.

Technische hulpmiddelen ontbraken bij dit monsterachtige werk geheel, want wij lezen verder in het rapport, dat — wanneer er geen manden waren — de stenen met de handen werden weggedragen.

Wanneer er geen touwen waren, dan knoopten ze hun ceintuurs aan elkaar.

Een corps der communistische jeugd had de zorg voor de goede geest.

Het verslag maakt verder melding van jonge meisjes, die vroeger bang waren om in de zon te lopen, omdat dan hun teint lelijk zou worden, maar die „nu hun les geleerd hebben". Het blad maakt verder melding van heldendaden, waardoor grote groepen van de bevriezingsdood werden gered enz.

Wij besluiten de citaten met de mededelingen over de voedselsituatie:

„Er was te weinig eten en drinken. Wanneer er geen water meer was, werd het ijs gesmolten. Wanneer er geen eten genoeg was, werd het in veel kleinere porties verdeeld. Menig keer hebben ze het werk er bij neer willen gooien, maar steeds werd het voortgezet. Aldus zijn dank zij de vrijwillige arbeid van studenten en scholieren de kosten van de aanleg van het kanaal drie maal zo laag als aanvankelijk begroot".

Het communistisch jeugdblad publiceerde dit rapport „ter verheerlijking van de heroïsche Chinese jeugd en van de handenarbeid, welke van tere studentjes geharde arbeiders maakt".

Het blad zegt er niet bij, dat die 30.000 geharde arbeiders van Urumchi dezelfden zijn als de studenten en scholieren uit de grote steden van China, die in de periode, waarin Mao Tse Toeng zijn honderd bloemen der vrije meningsuiting liet bloeien, het gewaagd hebben critiek uit te oefenen op het regiem.

Dames handen ruw of schraal
HAMEA-GELEI Tube 95 ct

Bericht uit Belgisch Congo

Vanuit Kabare kwam vorige week het eerste schrijven van Pater Jan v. Amelsvoort met enige markante gegevens omtrent zijn nieuwe missiepost, waar hij drie dagen na zijn vertrek uit Boxtel arriveerde.

De situatie op zijn post had hij al aanstonds opgenomen en na een week reeds alle schoolkapellen in zijn missiegebied met een confrater bezocht.

Het werkschema is reeds opgesteld, doch dat dit nog wel gewijzigd zal moeten worden is te begrijpen als men weet dat „de parochie" 30.000 katholieken telt, en dat drie dagen per week, woensdag, vrijdags en zaterdags de biechtentellers hoge getallen aangeven. Per week worden 7000 heilige communies uitgereikt.

Donderdag 27 november, een week na zijn aankomst moesten niet minder dan 12 huwelijken worden ingezegend.

Bij alle zorgen voor zijn nieuwe taak mocht Boxtel toch niet langer op bericht wachten, en zo werd het late avonduur benut voor het schrijven van een brief met enige bijzonderheden voor de familie en een betuiging van dank voor de Boxtelse mensen, die bij zijn afscheidnemen op gulle wijze begrip getoond hebben voor het missiewerk.

Als missionaris hoopt pater v. Amelsvoort dat de gelovigen het missiewerk ook zullen gedenken in hun dagelijks gebed.

Onze Jeugd-puzzle

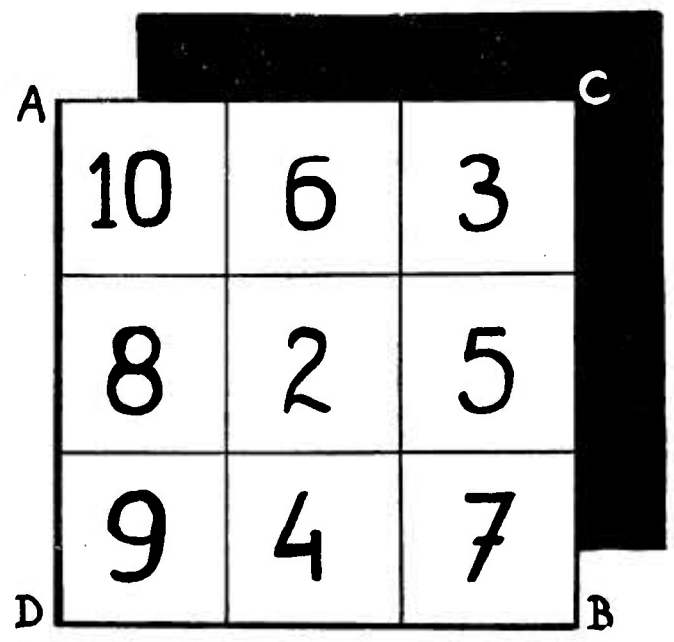

EEN MAGISCH VIERKANT.

Hier hebben we een prachtig vierkant, waarin negen hokjes. In elk van die hokjes staat een getal, maar die getallen staan niet helemaal goed. Van de negen getallen staan er zes verkeerd en drie goed. Nu moeten jullie eens proberen die zes getallen op de goede plaatsen te zetten en wel zo, dat de som van de getallen op alle horizontale en verticale rijen, alsook op de diagonalen AB en CD steeds samen 18 is.

Om jullie een handje te helpen kunnen we vertellen, dat de cijfers 3, 7 en 9 de cijfers zijn, die goed staan en kunnen blijven staan. De anderen moeten verplaatst worden.

Hoe moeten de cijfers geplaatst worden? (Oplossing in het blad van de volgende week).

OPLOSSING „SCHATEILAND".
(zie Brabants Centrum van 5 dec. j.l.)

„Loop van de punt vier mijl naar het oosten, dan twee mijl noord, daar ligt een groot rotsblok. Nu vierhonderd meter zuidwest, waar zich een oude holle boom bevindt. Graaf aan de noordkant tot twee meter diep, daar ligt de schat."

Wat wij onze giro-abonné's willen vragen

Wacht niet tot de feestdagen, maar maakt nu reeds het abonnementsgeld voor het eerste kwartaal 1959 over aan de Administratie van Brabants Centrum, gironummer 277703.
Voor postabonné's bedraagt dit ƒ 2,—. Voor alle overige abonné's ƒ 1,95.

Agenda

SPREEKUREN
BURGEMEESTER EN WETHOUDERS.

Burgemeester v. Helvoort: maandag v.m. van 9 uur tot half 11.

Wethouder Valks: maandag van 10—11 uur op het adres Burgakker 5.

Wethouder v. d. Meijden, woensdag van 2—3 uur ten gemeentehuize.

Wethouder v. d. Krabben: zaterdag van 10—11 uur v.m. ten gemeentehuize. (Niet voor woningruimte).

BIOSCOOP

A.s. zaterdag en zondag zal in theater „De Ark" vertoond worden de film „Het bataljon der gedoemden". Een avonturenfilm in kleuren waarin het af en toe nog al wat hard toe gaat maar welke de toeschouwers die van spanning houden ongetwijfeld zal boeien. De hoofdrollen worden vertolkt door Ralph Meeker en Marla English. Toegang 18 jaar.

—o—

A.s. maandag draait de film „De Dictator". Méér dan als actuele film, moet men „De Dictator" zien als een historisch verhaal uit een tijd, dat de maker nog niet precies van de feiten op de hoogte was en de historicus, in dit geval de filmer Charlie Chaplin, moest afgaan op hetgeen aan de grote klok werd gehangen. De geschiedenis heeft bewezen, dat de details uit Hitler's regime, waarop deze film 'n parodie is, zo gruwzaam waren, dat men dankbaar mag zijn, dat zij niet in een speelfilm werden verwerkt. Deze film is een parodie, doch een, die nooit ontaardt in een ordinaire scheld- of schimppartij, maar altijd beheerst en beperkt blijft in en tot de weelde van Chaplins geest. Hij is de kenner van het publiek, waarmede hij onmiddellijk contact heeft. Is het niet de grootste verdienste van de acteur, dat hij door zijn kunst het publiek interesseert en zijn mentaliteit gelijk maakt aan de capaciteiten van het publiek, zonder iemand of iets te ontzien?

Men moet „De Dictator" zien als men Charlie Chaplin wil leren kennen.

Toegang 14 jaar.

—o—

Vanaf a.s. maandag 15 december zullen op iedere maandag in „De Ark" extra filmvoorstellingen worden gegeven. Het ligt in de bedoeling op deze dagen behalve nieuwe films van klasse, reprises van zeer belangrijke films te vertonen waarvoor naar verwacht mag worden zeer zeker belangstelling zal bestaan. Ook zullen films gebracht worden die om haar filmtechnische en artistieke kwaliteiten voor de echte filmliefhebbers bijzonder aantrekkelijk zijn.

Als eerste films zullen vertoond worden: „De Dictator", „Marcelino", „Moulin Rouge" en „Twaalf gezworenen".

Oud Boxtel in beeld

De Rechterstraat schijnt de cameramannen welhaast magnetisch te hebben aangetrokken, af te leiden uit de opnamen, die ervan gemaakt zijn.

Het aantal foto's van deze straat is een collectie, waarmee een latere generatie zich zal kunnen voorstellen hoe bevoorrecht rustig onze voorouders konden wonen in het centrum hunner woonplaats.

Thans wordt er in de grootste steden van ons land, Amsterdam, Dordrecht, Utrecht, Leiden en Alkmaar volop actie gevoerd tegen de planologische ideeën om meer ruimte te maken voor het toenemende snelverkeer. De tegenstanders van die vernieuwingen willen daarentegen de binnensteden afsluiten om gezellige rust te krijgen. Daar wordt dus gevochten voor iets wat onze grootouders genoten.

Mooi kunnen we de Rechterstraat, zoals we die hier zien, niet noemen. Opvallend is het verschil in huizentypen, een verschil dat in onze tijd met de vele instanties voor beoordeling van bouwplannen onmogelijk zou kunnen ontstaan. Inmiddels is in het kader van de saneringsplannen het linkerstraatgedeelte sedert enige jaren afgebroken en kwamen er reeds een drietal nieuwe winkelpanden voor in de plaats. Het rechtergedeelte heeft met de verbouwingen tot moderne zakenpanden reeds eerder een ander aanzien gekregen.

De vroegere al te grote vrijheid bevorderde de schoonheid niet.

Toch spreekt het totale straatbeeld ons aan en het geeft een indruk van de eenvoudige omgangsvormen.

Die eigenschap is nog niet geheel vreemd in onze gemeente, die karakteristiek van de minder volkrijke gemeenschappen.

Mogelijk zal de snelle bevolkingsaanwas van invloed worden op de oude gewoonten, doch in aanmerking nemende, dat onze gemeente als woonplaats vele aantrekkelijke eigenschappen heeft boven de dichtbevolkte steden, mag worden verondersteld dat menigeen hier gemakkelijk „de aard zal krijgen", en wij hopen dat Boxtel een gezellige woonplaats zal blijven.

De nieuwe kerk ieders werk.

Voor een goede uitval ƒ 2,50

K.M.V. Lennisheuvel.

Op de 50ste verjaardag van Mevr. Sjaan v. d. Loo werd door Vader Abrahem ƒ 4,20 opgehaald voor de Kleine Maria Vereerders.

Missie-Thuisfront.

Op de begrafenis van Hubertha Meys werd door Corrie Meys ƒ 7,64 voor de Ursulinen-missies opgehaald.

—o—

Voor de missie van Pater C. van Schijndel uit Liempde is op de begrafenis van J. Kelders door Corrie Vlaminckx opgehaald 'n bedrag van ƒ 22,80.

Geef bij verhuizing uw nieuwe adres op

aan onze administratie

Molenstraat 19

VOOR DE LANDBOUWERS.

VOORLICHTINGSWENKEN.

Machines en werktuigen vragen nu Uw aandacht.

Als een werktuig in de drukke zomer plotseling uitvalt of vóór gebruik eerst nog moet worden gerepareerd, verliest U tijd en geld.

Schade van net te laat uitgevoerde werkzaamheden valt niet zo gauw op. Maar b.v. bij te laat inzaaien kan gauw 5 à 10% opbrengstderving optreden. Dit betekent in dat geval bij een bruto-opbrengst van ƒ 1000,— per ha, ƒ 50,— à ƒ 100,—schade. Bij grasland kan men de schade veel moeilijker vaststellen. In veel gevallen is de oogst ogenschijnlijk zelfs meer. Maar 's winters blijkt dan wel dat naast de hoeveelheid, de kwaliteit van betekenis is. De post aangekocht krachtvoer is dientengevolge op verschillende bedrijven soms te hoog.

De winterperiode biedt overigens een uitstekende gelegenheid, alle machines na te zien en te repareren. Een staalborstel voor de verwijdering van roest, voorts olie en vet voor smering en verf zijn goedkope middelen, waarmee U groter zekerheid krijgt dat Uw werkplan 's zomers niet in de war loopt.

VERLOOFD

GERRY v. d. AKKER
en
JOHANN WAALS

Oss, 1e Kerstdag 1958.
Oss, Oude Molenstraat 25

Boxtel, Pr. Hendrikstraat 98.
Receptie 3—4 uur.

Advertentie-bevragingen

Opdat al onze abonnees kans kunnen krijgen na ontvangst van ons blad op aanbiedingen in advertenties — waarvoor door de administratie van Brabants Centrum adressen moeten worden opgegeven, — zal in het vervolg eerst vanaf vrijdagmiddag half 2 gelegenheid zijn tot persoonlijk of telefonisch bevragen. Op deze maatregel wordt absoluut geen uitzondering gemaakt. Adm. Brab. Centrum.

Werkster gevraagd voor één of anderhalve dag per week. Mevr. Dirks, Grote Beemd 10 (na 5 uur).

Gevraagd per 15 januari of later in zakengezin met kinderen, waarvan de vrouw in het bedrijf werkzaam is, een meisje (25—30 jaar), dat zelfstandig de huishouding kan doen. Gehele was buitenshuis. Brieven onder nr. 366, Molenstraat 19.

Zoekt flinke hulp voor 2 dagen per week. H. Breuer-v. d. Nosterum, Spoorstraat 1.

Gevraagd: net dagmeisje. Mevr. Joosten-v. d. Bongaardt, Tongersestraat 2.

Gevraagd een zelfstandig dienstmeisje. Adres bevragen Molenstraat 19.

Gevraagd werkster voor twee dagen per week. Adres bevragen Molenstraat 19.

Biedt zich aan per 1 januari net R.K. Meisje als hulp in de winkel. Adres bevragen Molenstraat 19.

Te koop een in prima staat zijnde kamerkachel. Molenstraat 11.

Wegens plaatsgebrek te koop aangeboden een huiskamerameublement, bestaande uit dressoir, tafel en zes stoelen. Te bevragen Molenstraat 19 ofwel telefonisch no. 548.

Te koop 300 straattegels 30 x 30, en enige eternitplaten. Bevragen Molenstraat 19.

Te koop wit fornuis. Bevragen Molenstraat 19.

Te koop halfhoge kinderwagen, in prima staat. J. v. d. Boogaard, St. Willibrordstr. 12

Te koop: Mondorgels (verlaagde prijs) Accordeons, Typmachine, Weegschaal, Toonbank met granieten blad, Herenrijwiel. Van Leeuwenstr. 17.

Verloren een staaldraad met twee haken, van Esch over Sparrenrijk naar Tongersestraat 38. Tegen beloning terug te bezorgen bij M. v. Pinxteren.

Te koop z.g.a.n. twee-persoons ledikant met spiraal en nachtkastjes. v. Leeuwenstraat 17.

Te koop: slachtkonijnen, ookpanklaar, bij A. v. d. Oetelaar, Parkweg 8.

Te koop: slachthaantjes. Prins Hendrikstraat 23.

Te koop goudreinetten en bellefleurs. v. d. Langenberg, Munsel 14.

Bomen te koop: 100 eiken, 25 canada's en wilgen. Kapelweg 67.

Te koop een z.g.a.n.autokachel, 6 volt, F. v. d. Wiel, Kerkstraat 6, Liempde.

Slagerij Clercx geeft deze week voor reclame: a.s. vrijdag en zaterdag: poulet ƒ 1,60 per 500 gr., halscarbonade ƒ 2,75 per 500 gr. lunchpakket 150 gr. gebr. gehakt en 100 gr. gek. spek samen ƒ 1,—, balkenbrij ƒ 0,45 per 500 gr. A.s. maandag: 4 lekkerbekjes ƒ 0,85 en 3 slavinken ƒ 1,— 100 gr. preskop ƒ 0,38. Dinsdag 150 gr. leverkaas ƒ 0,66, 500 gr. speklappen ƒ 1,40. Woensdag 150 gr. gebr. gehakt ƒ 0,53. Donderdag 500 gr. verse worst ƒ 1,75, 100 gr. tongenworst ƒ 0,38. Uitsluitend superkwaliteit.

Te koop goed onderhouden salonameublement (4 fauteuils en kloostertafel). St. Jorisstraat 31.

Woensdag gehaktdag ƒ 1,68 per 500 gram. Nergens beter gehakt dan bij slagerij Clercx.

Te koop gevraagd 1e kwaliteit slachtvarkens. Prijs boven notering. J. Clercx.

Singer naaimachines zijn de beste ter wereld. Singer garantie. Singer service. Singer de meest verkochte machine. Singer, Breukelsestraat 30, Boxtel Tel. 248.

Voor dressoir, eethoektafels en stoelen: Meubelhuis De Beurs, Markt 22.

Woensdag: Gehaktdag. Maar dan Gehakt van de Kwaliteitsslagers!

Voor stalen ledikanten en divanbedden en bedstellen, Meubelhuis De Beurs, Markt 22.

Koopt bij de Kwaliteitsslagers!

In 1 dag ('s morgens brengen 's avonds halen). kunt U Uw garderobe bij ons volledig laten Chemisch Reinigen. Alleen op verzoek tot 1 januari 1959 gratis appreteren. Chem Wasserij en Stoomververij, Fijnstrijkinrichting „Den Dries" Tel. 232. Rijksweg 2, Boxtel.

Ziet de reclame van de Kwaliteitsslagers.

Te koop beste biggen bij L. v. Oirschot, Nergena 6.

Aardappelen en bieten te koop gevraagd. Nieuwstraat 192.

Beleefd aanbevolen: ploegen en frezen. Bij J. Oomen, Koevoortseweg 5, Boxtel.

Te koop biggen bij L. v. d. Meijden, Esch B 68.

Een toom beste biggen. W. v. d. Pasch, Langenberg 11a.

Een toom beste biggen. O. Verhoeven, Tongeren 1.

Een N. L. varken 13 weken drachtig bij A. v. d. Pasch, Tongeren 18.

Twee tomen biggen te koop bij A Strik, Eindhovensew. 39.

Toom biggen te koop. Joh. v. Baast, Kalksheuvel 26.

Te koop een toom biggen. v. d. Heijden, Molengraafseweg 8.

Beste gemerkte biggen te koop. M. Schoenmakers, Roond 2a.

Gevraagd
MEISJE
voor dag en nacht of dagmeisje
Goed loon
Hotel Villa Catharina
Bosscheweg 85 - Boxtel

J. F. J. M. Mannaerts
notaris te Boxtel

zal aldaar voor de Heer H. Pastoor te Boxtel, Raaphof 12 om contant geld met 10% onraad op maandag 15 december 1958 des voormiddags om 10 uur

PUBLIEK VERKOPEN:

schoenmakersmachines, tafels, stoelen, kasten, schilderijen, vloerkleden, trap- en gangloper, lampenkappen, gordijnen, keukengerief, afbraakhout, enz. enz.

Bezichtiging 1 uur voor aanvang verkoping.

Adverteert in Brabants Centrum

Bijenhoudersbond St. Ambrosius, Boxtel viert diamanten bestaansfeest

Bij het diamanten feest van de tegenwoordige Boxtelse Bijenhoudersbond „St. Ambrosius", is het wel interessant te memoreren, dat Boxtel ook in vroeger eeuwen reeds het bestaan van een dergelijke organisatie gekend heeft.

In 1766 werd te Boxtel nl. een „Biesocieteit" opgericht, welke de opvolgster was van het tevoren bestaan hebbende Gilde van St. Ambrosius. Al was een Bijengilde van een andere orde dan een schuttersgilde, toch vertoonden inrichting en traditie van zo'n gilde opmerkelijk veel overeenkomst met die van een „schuts". Het bestaan van dit Bijengilde zal mettertijd historisch worden vastgelegd door in de z.g. gildewijk op de Selissenwal een straat naar St. Ambrosius te noemen.

EERSTE ONDERAFDELING VAN PROVINCIALE BOND.

Het moet in de maand januari van het jaar 1898 geweest zijn, dat in de voornaamste dagbladen van de provincie Noord-Brabant een propagandistisch artikel over de bijenteelt gepubliceerd werd, in welk artikel tegelijkertijd belangstellenden in de bijencultuur werden uitgenodigd adhaesie-betuigingen in te zenden betreffende het plan tot oprichting van een provinciale bijenhoudersbond. Ofschoon de reacties op deze wekroep niet veelvuldig zijn geweest, zoals we in het eerste jaarverslag lezen, werd op de 30e maart toch overgegaan tot oprichting van een provinciale afdeling van dé vereniging tot bevordering der bijenteelt in Nederland. De 5e april reeds werd de eerste onderafdeling gevormd, en wel te Boxtel waar zich 17 imkers aaneen sloten.

PIONIERS VAN HET GOEDE SLAG.

Dit goede voorbeeld werd in vele andere plaatsen gevolgd, vooral toen enkele propagandisten, onder wie de heer v. Rijckevorsel uit Boxtel, op reis togen en in verschillende gemeenten doel en werking van de vereniging gingen duidelijk maken aan de bijenhouders.

In de afdeling Boxtel (Boxtel en omgeving) bleken pioniers van het goede slag verenigd te zijn, want reeds vrij kort na de oprichting werd aan het provinciaal bestuur bericht, dat men voornemens was een nationale tentoonstelling van bijen, honing, was en alles wat verder tot het imkersvak behoort, te organiseren. De algemene vergadering bepaalde daarop, dat in september 1900 een nationale tentoonstelling gehouden zou worden met subsidie van de vereniging. De provinciale afdeling was nl. van oordeel, dat waar de eerstgevormde onderafdeling door haar centrale ligging aan een belangrijk spoorwegknooppunt en in een streek waar veel bijenteelt gedreven werd, Boxtel uitstekend geschikt geacht moest worden voor het verzorgen van een dergelijke onderneming, en dat deze eerste poging tot meer openlijk optreden haar krachtige steun verdiende.

FEEST IN HET ZUIDELIJKE BIJENTEELT-CENTRUM.

Ook in ander opzicht was de plaatselijke afdeling actief. IJverig is er naar gestreefd de bijenteelt als belangrijk onderdeel van de land- en tuinbouw te doen herleven. In dit verband werden cursussen georganiseerd, waarbij o.m. aan de nieuwe wijze van bijenteelt in woningen met losse bouw veel aandacht besteed werd. Met het verschaffen van modelwoningen, alsmede van de benodigde gereedschappen werden voor de kleine imkers al direct nieuwe perspectieven in de bijenteelt geopend. Ook de bemiddeling bij de verkoop van honing was een belangrijke taak van de vereniging, die haar leden aanvankelijk vooral uit de boerenstand zag voortkomen, terwijl naderhand echter ook anderen zich aangetrokken toonden tot deze zo mooie liefhebberij.

De afdeling Boxtel heeft in Noord-Brabant feitelijk de eerste stoot gegeven tot de imkerij in organisatorisch verband. Daarmee heeft men toen een zeker aanzien verworven, hetgeen men tot op de dag van heden heeft weten te bewaren. Boxtel is sinds de vestiging van de nieuwe honingzemerij „Het Zuiden" van de Bijenhoudersbonden van de N.C.B. en L.L.T.B., alhier in 1932, zelfs een centrum voor de zuidelijke bijenteelt geworden.

Bijenhoudersbond St. Ambrosius, afd. Boxtel, telt momenteel 30 leden. Het bestuur van de plaatselijke afdeling, die het 60-jarig bestaan a.s. zaterdag 13 december feestelijk gaat vieren, bestaat momenteel uit: M. Hendriks (voorzitter); A. Verhoeven, J. Veroude, A. v. d. Velden en F. v. Dijk. Als secretaris fungeert Frater Michaël (Huize De La Salle).

HET FEESTPROGRAMMA.

Zaterdagmorgen om 9 uur zal in de H. Hartkerk door de geestelijke adviseur, Pastoor V. Tilman, een H. Mis worden opgedragen voor de levende en overleden leden van de jubilerende bond. Daarna wordt de leden in de zaal van de heer P. v. d. Aker een koffietafel aangeboden. 's Avonds zal men daar weer bijeen zijn voor de feestvergadering, die ook bijgewoond mag worden door de echtgenoten van de Ambrosiusmannen. Tijdens deze feestvergadering zal allereerst de oprichting officieel herdacht worden, terwijl de aanwezigen daarna nog verschillende feestelijke attracties bereid zullen worden.

Moeders Voor het tere Baby-huidje
BABYDERM-POEDER

Wit-Gele Kruis

Dienstrooster: Zondagsdienst zondag boodschappen van 1—2 uur).

Avonddienst (zaterdag t.e.m. vrijdag van 7—8 uur) Zuster Dasburg, Keizerstraat 6, Tel. 231.

Uitleen, dagelijk van 2 uur tot half 3. Zonder lidmaatschapskaart en statiegeld wordt niets meer uitgegeven.

Consultatiebureaus voor zuigelingen:

Duinendaal: 's maandags van kwart voor 2 tot kwart voor 3.

De Burcht: dinsdag van kwart voor 3 tot kwart voor 4.

Lennisheuvel (Orion): 2e en 4e woensdag van de maand.

DENKSPORT

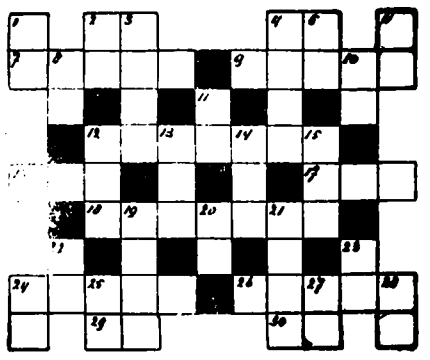

HORIZONTAAL: 2. de dato (afk.); 4. rondhout; 7. deel v.e. jas; 9. gelooide huid; 12. raam; 16. soort onderwijs (afk.); 17. berg; 18. militair; 24. pl. in Limburg; 26. lijst; 29. soort onderwijs (afk.); 30. jongensnaam.

VERTICAAL. 1. pers. vnw.; 2. kindergroet; 3. gemanierde vrouw; 4. verstand; 5. de somma van (afk.); 6. de oudere (afk.); 8. zangnoot; 10. maanstand (afk.); 11. bestaat; 12. roofdier; 13. telwoord; 14. thee (eng.); 15. knaagdier; 19. pl. in Noorwegen; 20. lengtemaat (afk.); 21. rijstbrandewijn; 22. bevestiging; 33. voorzetsel; 24. deel v. Amerika (afk.); 25. maanstand (afk.); 27. zangnoot; 28. godsdienst (afk.)

OPLOSSING VORIGE KRUISWOORDPUZZLE.

HORIZONTAAL: 1 gal; 3. ree; 4. sap; 6. ore; 8. kok; 10. ark; 13. lena; 15. isar; 16. dal; 17. rot; 18. noir; 21. nota; 24. ate; 25. aap; 27. oef; 28. rib; 29. ier; 30. tol.

VERTICAAL: 1. gek; 2. l.s.k.; 3. rendier; 5. pastoor; 6. o.l.; 7. re; 9. os; 11. ra; 12. kr; 14. aar; 15. ion; 18. na; 19. o.t. 20. la; 22. te; 23. af; 25. abt; 26. pil.

In WERKSTERS aan St. Franciscusschool, Ons Doelstraat 15 is VOORZIEN.
J. F. de Rooij
H. d. S.

Heer zoekt ruime
zit-slaapkamer,
met of zonder pension.
Liefst in bosrijke omgeving.
Brieven onder nr. 367, Molenstr 19

Voor een onzer staf-functionarissen vragen wij met spoed:
ZIT- SLAAPKAMER
met verwarming en volledig pension. Weekends afwezig.
Voor nadere inlichtingen:
VAN OERLE's weverijen n.v.
Zandvliet 3.

GEMEENTE BOXTEL

Openbare kennisgeving. Wegruimen van sneeuw.

Krachtens besluit van Burgemeester en Wethouders van Boxtel, dd. 10 maart 1958, nr. 16, zijn de hoofdbewoners van gebouwen en de gebruikers van onbewoonde gebouwen verplicht om dagelijks vóór 19.00 uur de sneeuw, welke in de nacht daarvóór en gedurende de dag vóór 19.00 uur gevallen is, weg te ruimen of te doen wegruimen van de trottoirs welke vóór hun gebouwen met daarbij behorende erven binnen de bebouwde kom gelegen zijn.

CYCLUS FILM
op woensdag 17 december a.s. in De Ark
„De Machinist"
Uitsluitend voor alle Boxtelse jongeren vanaf 14 jaar
Aanvang 8 uur

AANMELDINGSKANTOOR EMIGRATIE
Het Gewestelijk Arbeidsbureau 's-Hertogenbosch organiseert een emigratie-voorlichtingsavond over ZUID-AFRIKA op woensdag 17 december 1958 in het restaurant „COSMOPOLIET" Snellestraat 49 te 's-Hertogenbosch. Aanvang 8 uur Films
Gelegenheid tot het stellen van vragen.
Kantooruren van het Gewestelijk Arbeidsbureau 's-Hertogenbosch: maandag t/m vrijdag van half 9 tot half 1 en van 2 tot half 6. Des zaterdags van half 9 tot half 1 en 's maandagsavonds van 7 tot half 9

Het beste vlees **de laagste prijs**
Onze reclame **Uw voordeel**
VRIJDAG en ZATERDAG:

500 gram POULET	1.50
500 gram VARKENS ROLLADE	2.65
500 gram RUNDER BRAADVLEES	2.65
500 gram VERSE WORST	1.65
500 gram ZULT puur varkensvlees	0.70

Profiteer van ons zeer voordelig LUNCHPAKKET

100 gram GEKOOKTE HAM	van 1.60
100 gram GEROOKTE WORST	nu slechts
100 gram BOTERHAMWORST	**1.40**

Woensdag: profiteer van onze GEHAKT reclame 500 gram **1.50**
Dinsdag: magere SPEKLAPPEN 500 gram **1.48**
Fr. Baaijens-Frunt
Baronlestraat 99

Op 6 december slaagden voor het diploma **Machineschrijven** Mej. C. Langenhuyzen, Mej. J. v. Haaren en de Heer N. v. Roosmalen. Voor **Steno** slaagde Mej. J. Rooyakkers. (Allen uit Boxtel)
Zij genoten hun opleiding bij:
Mevr. Steinmann-Hurks
Rechterstraat 54 - Tel. 675
Nieuwe aanmeldingen iedere dag!

A.s. zaterdag 13 december
★ **DANSEN** ★
voor alle Boxtelse jongeren **vanaf 18 jaar**
in het St. Paulus Jeugdhuis
Aanvang 7 uur **Entrée: f 1,- per persoon**
Muziek: het bekende orkest „DE VROLIJKE GOLF" o.l.v. de heer v. Raamsdonk

Vraag **TANDPASTA IVOROL**
DE BESTE en niet duur. Tube 95-70-45 ct

Toets der critiek

„HET MEISJE VAN DE INSCHIHUT".

Niet zonder bewondering hebben we deze week geconstateerd, dat de Boxtelse dilettantengroep „Brabants Toneel" met veel durf en ijver bezig is haar wat wankel geworden plaats in het Boxtelse toneelwereldje veilig te stellen. Nadat men in de afgelopen jaren herhaaldelijk met spelerswisselingen te kampen had, moest men in het begin van dit seizoen opnieuw enkele gevoelige aderlatingen ondergaan. Twee van de meest geroutineerde en begaafde spelers zagen zich wegens emigratie gedwongen het gezelschap, waarvoor zij reeds zovele jaren hun beste krachten gegeven hadden zowel vóór als áchter de schermen, vaarwel te zeggen. Hun toneelvrienden hebben echter niets nagelaten om de ontstane leemten in de vereniging op te vullen en zo kregen we dinsdagavond in De Ark al weer een gave toneeluitvoering te zien: de weergave van het door Jaap v. d. Poll nogal dramatisch uitgewerkte toneelspel „Het meisje van de Inschihut".

Brabants Toneel toonde daarbij over een goede spelerskern te beschikken waarmee het mogelijk moet zijn wederom volledig op het vroegere spelniveau terug te komen. Hetgeen thans onder regie van de heer v. Leeden, vooral in de hoofdrollen, gepresteerd werd, schonk ons de garantie daarvoor. De mooie décors en costuums, alsmede de grime (v. Lamoen), droegen eveneens bij tot het welslagen van de avond. Alleen de slechte bezetting van de zaal was te betreuren.

A.s. zondag wordt dit zelfde stuk door Brabants Toneel gebracht te Liempde, en wel in Zaal v. Kaathoven.

Nieuws uit de omgeving

LIEMPDE.

„HEITJE VOOR 'N KARWEITJE".

Wanneer bij de afbouw van het jeugdhuis te Liempde geen andere problemen bestonden dan het aantrekken van arbeidskrachten zouden er spoedig geen zorgen meer gemaakt behoeven te worden, want velen willen hun vrije tijd opofferen voor een spoedige afbouw.

Er komt echter nog een ander probleem om de hoek kijken, n.l. de geldmiddelen.

Zoals men weet heeft de K.A.J., afdeling Liempde, met het geven van toneeluitvoeringen reeds gedeeltelijk hierin voorzien. Het is begrijpelijk dat het Jongensgilde uit Liempde hierbij niet achter wil blijven.

„Het Christoforusgilde" wil dit doen door middel van „'n Heitje voor een karweitje". Het plan is om dit te doen op 2 en 3 januari a.s. Dan komen er in Liempde bij U aan huis twee jongens, die het een en ander voor U willen opknappen, voor een minimale vergoeding van *f* 0,25 per karweitje. U mag natuurlijk ook meer geven!

De aalmoezenier en leiders van de Gilde-beweging te Liempde vertrouwen dat de jongens niet tevergeefs zullen komen.

ST. NICOLAAS-ACTIE „RUITEN ZES IS TROEF".

Bij de firma M.C. Saris staan nog enige prijzen ter beschikking; n.l. No. 7313 een 2-persoons deken; -13600 een schemerlamp; 18331 een herensjaal; 820 een paar herenpantoffels; 7126: 6 badstofkeukendoeken; 3232: een paar damespantoffels.

De houders van deze nummers worden verzocht de prijzen vóór 20 december af te halen.

GEMONDE.

GESLAAGDE TONEELUITVOERING.

In zaal Verbruggen gaf de toneelvereniging E.A.D.O. uit Den Dungen een opvoering van het door Tom Dekker geschreven stuk „Het spel met het noodlot", Het publiek heeft van het vlot gespeelde stuk erg genoten en E.A.D.O. kan dan ook op een succesvolle avond terugzien.

RADIOCONCERT DOOR FANFARE

Zaterdagmiddag (13 december) treedt fanfare St. Lambertus voor de vierde maal op voor de K.R.O.-microfoon, en wel van 14.10 tot 14.30 uur. Hierbij zullen 'n viertal concertnummers worden uitgevoerd.

Wij verwachten, dat velen a.s. zaterdag hun radiotoestel zullen afstemmen op de K.R.O. (402 m) om dit radio-optreden van directeur v. d. Braak c.s. te kunnen beluisteren.

ESCH.

GIFTEN VOOR DE MISSIENAAIKRING.

Uitvaart W. Vlassak-v. d. Bosch *f* 7,05
Bruiloft v. Helvoirt-v. Grinsven *f* 4,—;
Bruiloft Swinkels-v. d. Hoogen *f* 4,50;
Bruil. v. Esch-Dieden-v. Kempen *f* 20,—;
Begrafenis Mich. v. d. Aker *f* 19,35;
Bruiloft Hoffmans-Bergman *f* 9,30
Bruiloft v. d. Sande-v. d. Zanden *f* 10,—.

INZENDING van ADVERTENTIES
's woensdags vóór 4 uur
★
INZENDING van COPIE uiterlijk woensdagvoormiddag.

De MAGNEET maakt schoon schip!

TOTALE UITVERKOOP

(wegens verbouwing)

Alles moet weg *Alles moet weg*

DAMES-JAPONNEN vanaf **9.98**

Driekwart Damesmantels De beste kwaliteit van 69,— nu **35.-**

DAMES-ROKKEN reeds vanaf **3.98**

DAMES-BLOUSES no-iron met 3/4 mouw van 12.75 - 11.95 - 9.95 nu **4.98**

Kinderjurken alle maten reeds vanaf **4.98**

DAMES-VESTEN de beste kwaliteiten van 27.50 - 24.50 - 21.50 nu **9.98**

DAMES-PYAMA's reeds vanaf **5.98**

Kleuter- en Kinderjasjes tegen ongelooflijke prijzen.

DAMES-JUMPERS van 16.95 - 14.95 nu **3.98**

MEISJES-PYAMA'S pracht keper flanel vanaf **3.98**

Lakens en slopen tegen spotprijzen.

KINDERTRUITJES EN VESTEN reeds vanaf **3.98**

Verder brengen wij tegen spotprijzen:
Trainingspakken voor kinderen, Monty-Coats - Zeiljoppers
Jongens- en Meisjesbroeken (De winter nadert snel!)
Herenoverhemden tegen de ongeloofelijke prijs van f **3.98**

NOG 1001 KOOPJES!
Komt zien en overtuigt U bij de **MAGNEET**
★ **De verkoop begint a.s. vrijdag 12 dec. 1958 om 9 uur**

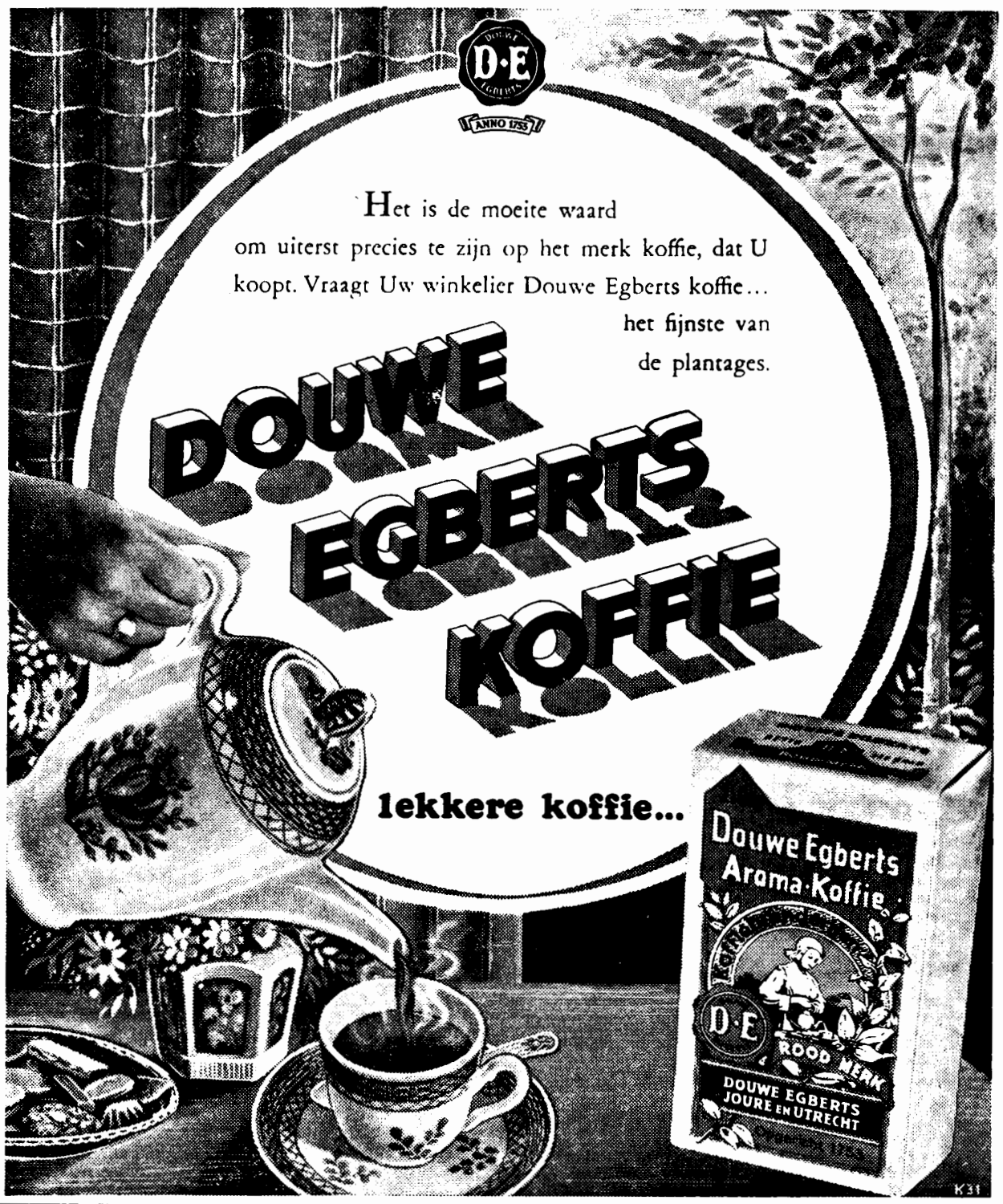

'n Welkom Kerstgeschenk

in Uw huiskamer

Wol Bouclé Karpetten

★ Enorm voordelig
★ Zeer sterk
★ Gemakkelijk schoon te maken
★ Moderne kleuren en dessins

140x180 cm	47.50
160x230 cm	69.50
200x300 cm	97.50
225x325 cm	124.50

➡ 'n Feestelijk cadeau blijft 'n Desso Europa Karpet

★ Aparte kleuren
★ Direct te stofzuigeren

140x200 cm	105.–
160x220 cm	133.–
200x300 cm	225.–

Voor iets aparts gaat ook U naar

Witteveen
WONINGINRICHTING
RECHTERSTRAAT 22 - 24 TEL 476 BOXTEL

Grote keuze Tweed- en Winterjassen

Combi, velours en mohair,
Gabardine en
Katoenen Regenjassen
Sportcolberts en
Terlenka Broeken
Jongenskleding
Imitatie- en Lederjassen

Herenmode:
Dassen, Shawls, Slipovers,
Overhemden,
Handschoenen,
Terlenka Sokken en
Vakkleding

Ook verhuur van gelegenheidskleding

VERSPAANDONK
RECHTERSTRAAT 25 - BOXTEL

Te koop
KERSTBOMEN
in alle maten bij
J. A. v. d. Eerden
Rijksweg 9 – Tel. 295

Bij Uw Sperwerwinkelier zijn alle vleeswaren electrisch gekoeld

Als reclame deze week:
Leverkaas van 53 voor 45 ct
Berliner van 56 voor 48 ct

H. de Rooy-v. Laarhoven
Breukelsestraat 89

Bestel nu voor de Kerstdagen en de Jaarwisseling
panklare haantjes
(met rijkskeur)
soepkippen en tamme konijnen
Voor feestjes en diners tijdig opgeven s.v.p
Aloïs Barten
Bosscheweg 119 - Tel. 610

Met pijnlijke voeten
naar
Jo v. Grinsven-v. Summeren
Medisch gedipl. Voetverzorgster
Markt 15 - Tel. nr. 620

Met de feestdagen staan wij voor U klaar met een keur van dranken.

Tot 1 januari 1959

Franse landwijn Le Tonnelier	per fles	ƒ 1,95
	3 flessen voor	ƒ 5,70
Franse landwijn Riche blanc Duchanel	per fles	ƒ 2,05
	3 flessen voor	ƒ 6,—
St. Estèphe 1949	per fles	ƒ 4,05
	3 flessen voor	ƒ 11,50
St. Lorenzu Rieling	per fles	ƒ 2,15
	3 flessen voor	ƒ 6,15
Palido Sherry per fles ƒ 4,90	3 flessen voor	ƒ 14,25
Douro Port, rood, wit	per fles	ƒ 4,95
	3 flessen voor	ƒ 14,40

In binnen- en buitenlands gedistilleerd, likeuren, wijnen, bieren en limonades hebben wij een uitzonderlijke sortering.

Loopt U vrijblijvend eens aan bij
A. v. Rosmalen-Montens
Slijterij - Wijnhandel sinds 1903
BREUKELSESTRAAT 77 - Telefoon 301 - BOXTEL
Gratis wordt Uw bestelling thuisbezorgd.

Bestel ook Uw brandstoffen voor Uw oliekachel of haard bij de vakman.
Gez. Brandstoffenhandelaren - Boxtel

Bekendmaking St. Nicolaasactie

Philips Scheerapparaat - F. C. Kluytmans
Ten Brinkstraat 13, Boxtel
Solar Strijkijzer - J. Kurstjens
Kinderbos 2, Boxtel
Solar Strijkijzer - Th. v. Lieshout
Gemondseweg 1, Boxtel
Straallamp - J. v. d. Eerden
v. Hornstraat 22, Boxtel
2 Gramofoonplaten - C. Vromans
v. Hugenpothstraat 16, Boxtel

Fa. L. W. van den Broek
Clarissenstraat 3, Boxtel

HOUT: alle soorten timmerhout voor aannemers, knutselaars, thuiswerkers, boeren, etc. Ook elken, limba, beuken, iepen, afzelia (dit hout werkt niet).
Hardboard, zachtboard, tegelboard, gaatjesboard, hornitex-plasticboard enz. Diverse soorten triplex.
LIJSTWERK: plinten, architraven, plafondtengels, hollatten, kwartrondjes, glaslatten etc. ★ Concurrerende prijzen. ★

Houthandel STEENBAKKERS
Stationstraat 58 – Tel. 266

Theater „De Ark" Boxtel

Zaterdag 13 december 8 uur
Zondag 14 december 6 en 8.30 uur

Bataljon der gedoemden
(Desert Sands)
met Ralph Meeker, Maria English en J. Carrol Naish.
Een handvol verdedigden zich tegen een tienvoudige overmacht van moordzuchtige Arabieren. — Anderhalf uur spanning, sensatie en romantiek in en om het vreemdelingenlegioen. 18 jaar.

★

Maandag 15 december 8 uur
De onvergetelijke CHARLES CHAPLIN als de
DICTATOR
Geproduceerd, geschreven en geregisseerd door Charles Chaplin.
....men neme de kans waar de film te gaan zien. De Tijd.
....Een onvergetelijke film. Algemeen Dagblad.
....Charlie in al zijn grootheid. De Maasbode.
14 jaar.
Plaatsbespreken: Aan de kassa zaterdag vanaf 6.30 uur. Zondag vanaf 5 uur. Telefoon 503.

Auto- en Motorrijschool VERSCHOOR
Lessen met Opel '58 en V.W. '58, Bus en Vrachtwagen
Den Bosch, Röntgenstraat 36 west - Tel. 2006
Boxtel. Sigarenmag. E. Verhoeven, Stationstraat 60, Tel. 475

Houten:
Voor kwaliteit en degelijk werk naar:
★ Bungalows
★ Kippenhokken
★ Garages
★ Schuren
★ Loodsen
★ Directieketen etc.

Fa. R. L. BOFFEN & ZOON
Houtbouwbedrijf, MILL
Tel. 08859-474, b.g.g. 269
Vertegenwoordiger
J. L. A. MAAS Lennisheuvel 25, BOXTEL Tel. 504

Ik heb nooit geweten dat Vlees en Vleeswaren van de „KWALITEITS-SLAGERS" zo lekker kunnen zijn!

Eens geprobeerd altijd begeerd, daarbij komt nog hun extra goedkope WEEKEND RECLAME:

VRIJDAG EN ZATERDAG:
500 gr. Heerlijke Varkens Procureur z/b voor **f 2.75**
500 gr. Extra mooie Runder Poulet m/b nu **f 1.60**

ONS KWALITEITS-LUNCHPAKKET:
➡ **Deze week: Onvergelijkelijk goed en lekker**
150 gram Gebr. Gehakt } Voor de **lage** prijs van
100 gram Lunchworst } **EEN GULDEN**

Iedereen moet profiteren van onze **DAG-AANBIEDINGEN**
Het spekt uw beurs. LET OP!!!

Dinsdag 16 dec. 500 gr. Halscoteletten . **f 1.75**
Woensdag 17 dec. 500 gr. Gehakt . . . **f 1.75**
Donderdag 18 dec. 500 gr. Verse Worst **f 1.85**

Koopt bij onderstaande „Kwaliteits-slagers"

Van Nistelrooij	Raaijmakers	Schuurmans
Th. Eltink	De Windt	Van Meersbergen
N.C.B.-Winkel	Aug. v. Breugel	Van Griensven

Hoe 't ook zij! - Vlees hoort erbij!

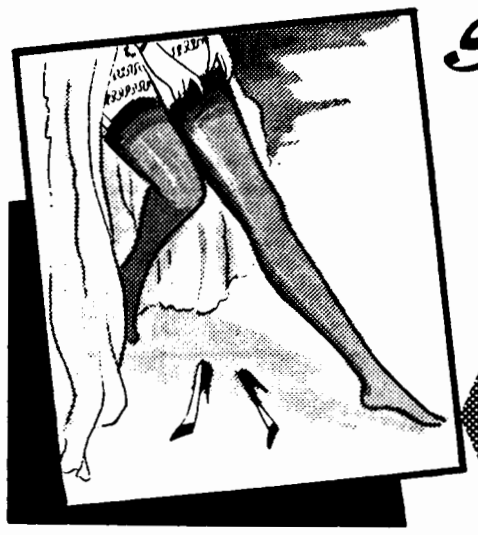

Speciaal **VOOR U**

DE KOUS VOOR DIT SEIZOEN
Lange avonden, veel visite en uitgaan: dus avondnylon 60/15.
Normale prijs per paar f 3.75.
Speciaal voor U **f 1.95** of ➡ 2 paar **f 3.50**

IN DEN OOIEVAAR

St. NICOLAAS-ACTIE „Welk paard wint"

„MARLENE" overwinnaar

LEEST DIT GOED!!

Gld. 2500– aan waardebonnen worden uitgestrooid over Boxtel en omstreken.

★

Wat U daarmee moet doen, staat duidelijk op de achterkant van de enveloppen, welke de winnaars dezer dagen worden toegezonden

Brabants Centrum

Terloops...

★ Bij de baard van Sinterklaas...... Wie had ooit kunnen denken, dat het belastingkantoor een filiaal van de Goedheiligman zou worden en dat de ontvanger der accijnzen opgenomen zou worden in de uitgebreide personeelsstaf van de Bisschop van Myra. Toch is het in Boxtel gebeurd, en wel in het kader van de door de Boxtelse Winkeliersvereniging gevoerde Sinterklaas-actie. Voor deelname aan de paardentoto werden de klanten verzocht de in te zetten waardezegels in te leveren bij de winkelier of bij de Rotterdamsche Bank. Vele mensen schenen echter de tijd van ontvangen al weer gauw ontwend te zijn en opnieuw opgenomen in de sfeer van de dagelijkse sleur: betalen-betalen. Tientallen maakten namelijk de gang naar het belastingkantoor en deponeerden daar de toto-enveloppen in de brievenbus. Ofschoon Hofstra niet in Sinterklaas gelooft en de attractie van toto's voor hem alleen maar ambtelijke vreugde is vanwege extra financiële toevloeiïngen naar 's Rijks kas, hebben zijn plaatselijke medewerkers er toch voor gezorgd, dat de kans-couverts te bestemder plaatse zijn gekomen. Ze zijn echt niet verdwaald geraakt tussen de bergen voorlopige aanslagen, navorderingen en heffingen-ineens, men zij gerust. En als men prijs mocht hebben zal de fiscus U als — late Sinterklaasgeste — bovendien ongemoeid laten! ★ Wij kunnen het niet laten nog even te reppen van de grandioze intocht, die de bevolking van Huize De La Salle de Sint bereidde op de avond van 5 december. Omgeven door een fantastische lichtstoet werd de hoge gast — gezeten op de vorstelijke troon welke geplaatst was op de staatsiewagen — naar Munsel gevoerd, waar de Sint zijn waardering voor de waarlijk grootse ontvangst natuurlijk niet alleen in woorden uitdrukte... Maar niet alleen de Sint had waardering voor deze glorieuze intocht, de ingezetenen van Boxtel hebben er ook van genoten, de allerkleinsten niet het minst. We zouden deze De-La-Salle-traditie niet graag missen! ★ Op Stapelen deed men het moderner. Daar dreunde het kasteel plotseling van het raketgeweld. En zie, toen vanaf het missiehuis grote schijnwerpers op de transen van het oude Boxtelse kasteel gericht werden, zag men daar tussen de torenspitsjes en de kantelen een heuse raket staan en daaromheen de passagiers: St. Nicolaas en een heel legertje Zwarte Pieten. Het gezelschap werd veilig naar beneden geloodst en toen bepaalden de ruimtevaarders zich tot meer traditionele St. Nicolaas-verrassingen, in de vorm van speculaas, taai, suikergoed, chocolade en vele nuttige geschenken. ■ Koning Winter heeft in het begin van deze week reeds een ijzige vinger opgestoken. Voor de jeugd zal dit gebaar de belofte ingehouden hebben van sneeuw- en ijspret, voor de ouderen echter de waarschuwing, dat het menens kan worden met de vorst. Zijn we erop voorbereid? Zoja, dan zullen we ook over de moeilijkheden van schier onbegaanbare, door sneeuw bedekte of door ijzel spiegelglad gemaakte wegen wel heen komen. Trottoirs, stoepen, paden, wegen en straten zullen in een wip sneeuw- en ijsvrij gemaakt zijn, want zo hoort dat! ★ En de vogels, kunnen die op ons rekenen, als het gaat winteren? Ge kunt uw gevederde vrienden een „koningsmaal" bereiden door iedere dag nieuwe broodkruimels te strooien en wat vers drinkwater klaar te zetten. Het kan moeilijk bescheidener. ★ Pater Reginald Groener A.A. uit Boxtel neemt deze week als voor Nederland afgevaardigd Kajottersaalmoezenier deel aan een internationale (V.)K.A.J.-vergadering te Nice. Daar worden in Europees verband besprekingen gevoerd over de resultaten van de tot dusver gevoerde acties ter kerstening van de Europese arbeiders-jeugd en de missie-activiteit vooral in Afrika. Men verwacht, dat de dit congres besloten zal worden voortaan ook internationaal samengestelde teams uit te zenden naar de missie. ★ Uit de Boxtelsche Courant van 25 jaar geleden: „Door de pluimveevereenigingen „De Vooruitgang" en „Nut en Sport" was een groote pluimveetentoonstelling georganiseerd welke werd gehouden in Hotel De Kei op l.l. Zaterdag en Zondag. Welwillende medewerking werd verleend door de postduivenvereeniging „De Luchtpost". (December 1933).

▶ Voor Bruiloften = Partijen = Vergaderingen ◀
VILLA CATHARINA, Bosscheweg 85

■ Vergeelde geschiedenis

„NIEUWS" UIT DE KRANT
VAN 25 JAAR GELEDEN.

■ **Heiligverklaring van Bernadette Soubirous.** — Ter gelegenheid van de heiligverklaring van Bernadette Soubirous, welke hedenochtend in de St. Pieterskerk plaats vond, zijn 125 bisschoppen, 20.000 Fransche pelgrims en duizenden bedevaartgangers uit Spanje, Duitschland, België, Oostenrijk en Mexico te Rome aangekomen. Door een bijzondere schikking van den H. Vader is het aan de jongemeisjes uit de Pyreneeën, die tot de audiëntie ter gelegenheid van de heiligverklaring van Bernadette worden toegelaten, toegestaan haar landelijke dracht, de capulet te dragen, zooals ook Bernadette het deed, toen zij zich voor de grot van Massabielle bevond en de H. Maagd haar verscheen.

■ **Kanongebulder van over de Duitsche grens.** — De bewoners van de grensstreek in de provincie Groningen hebben den laatsten tijd waarnemingen gedaan, die zij niet direct kunnen verklaren, doch die in breeden kring worden besproken en waaruit men voor de hand liggende conclusies trekten aanwijzingen meent te zien, die in een bepaalde richting wijzen. Sinds de vorige week hooren de bewoners van Sellingen telkens een kanongebulder, dat zijn oorsprong vindt op Duitsch gebied. Ook wordt telkens mitrailleurvuur waargenomen, dat, naar men meent, afkomstig is van machinegeweren die worden ingeschoten. De vorige week, in den nacht van Woensdag op Donderdag, maakte de verschijning van een geheimzinnig vliegtuig met zijn zware motoren en lichtende schijnwerpers velen ongerust.

■ **Muiterij op schip, dat veroordeelden naar Duivelseiland brengt.** — Volgens niet-officieele berichten uit Algiers is aan boord van het zoogenaamde „drijvend luchtschip" La Martinière, waarop zich meer dan 300 en volgens een ander bericht 670 misdadigers bevinden, die naar de straf-kolonie Cayenne zouden worden vervoerd, kort voor het binnenvaren van de haven van Algiers, waar nog meer veroordeelden aan boord zouden worden genomen, muiterij uitgebroken. Bij de onderdrukking van deze muiterij zijn 40 misdadigers gedood en velen gewond.

■ **Het Vaticaan en de Vereenigde Staten.** — Het bezoek van den Amerikaanschen minister van Posterijen Farley, die dezer dagen door Z. H. den Paus en den Kardinaal-Staatssecretaris Pacelli werd ontvangen, staat in verband met de opening van regelmatige diplomatieke betrekkingen tusschen het Vaticaan en de Vereenigde Staten.

■ **Electriciteitsvoorziening P.N.E.M.** — Meerdere leden van de commissie van rapporteurs der Provinciale begrooting voor 1934 uitten hun tevredenheid over de verlaging der tarieven van de PNEM, het ingevoerde vastrechttarief voor het platteland en over de zeer coulante houding die de PNEM toont bij het toepassen van het vastrechttarief, wat het huishoudelijk gebruik ten plattelande vooral ten goede komt.

Een godspenning voor de vrede

Door de eeuwen heen heeft de eenvoudige levensgeschiedenis van een timmerman en diens vrouw elk jaar opnieuw ieder gelovig hart doen hunkeren naar de nacht van de geboorte-herdenking van hun zoon: Jezus Christus. Levend in de maand december wachten wij mensen voor de 1958e keer op het feest van Kerstmis, als moderne passagiers van een rusteloze wereld.

Verknocht als we zijn aan het comfort en de luxe, die ons aan deze zijde van de aard-satelliet is toebedeeld, past vooral de sfeer in de Kerstnacht zo bijzonder goed bij de winterse romantiek.

En met alle middelen die ons ten dienste staan doet men een beroep op ons gevoelsleven en wordt juist dit feest een bij uitstek geschikte gelegenheid om er een sprookjesachtig waas omheen te weven.

Als er echter iets reëel is op deze wereld, dan is het wel dit heilig historisch gebeuren: de geboorte van Christus, de Vredestichter „Glorie aan God in den Hoge en Vrede op aarde aan de mensen van goede wil".

Mensen van goede wil leven overal! Aan deze kant van het IJzeren Gordijn leven die mensen in vrijheid. Die mogen van goede wil zijn! De keuze wordt niet bepaald door een partijwil! Aan de andere kant heerst echter het godloze communisme.

Het sloopt de kerken en bouwt kerkers.

De haat tegen het geloof in God en de gelovigen is de duivelse kracht van de communisten. Zij beheersen thans een derde deel der mensheid en werken en zwoegen met onbegrijpelijke offervaardigheid en ontstellende gewetenloosheid, dag en nacht, om de gehele mensheid in hun macht te krijgen.

Misschien zijn we bang dat er oorlog komt en denken we er maar liever niet aan. De middagklok luidt als een noodklok en roept ons op tot gebed, bekering en boete.

Willen we dat het Vrede wordt?

Dan zullen wij als mensen van goede wil er iedere dag om moeten bidden en daarom is de Godspenning, die op onderstaande adressen verkrijgbaar is en die wij altijd bij ons kunnen dragen, ook een gebedspenning. De Godspenning kost een klein offer: één gulden. De opbrengst wordt besteed voor hulp aan de Kerk in Nood, zowel aan deze als aan gene zijde van het IJzeren Gordijn.

De Godspenning is verkrijgbaar bij:
Mevr. v. d. Heuvel, Molenpad 1a.
S. Kwinten, Hertogenstraat 2.
P. Hendriks, Redoutestraat 19.
P. v. Etten, Rechterstraat 70.
A. Schellekens, Boseind 26.
Allen te Boxtel.

BOVANS
GARANTIE-GAATJE IN TEENVLIES
IS WINST!
(dat staat vast)
Neem extra
VOORDEEL*
door Uw Bovans
te bestellen bij
BROEDERIJ
casa nostra
Kanaaldijk 22a - Someren
Tel. 04937-480
*Bovans,gekocht bij Casa Nostra, BLIJVEN onder regelmatige controle van onze gediplomeerde selecteurs. Voor U dus GEEN zorg meer!
Levering door geheel Nederland.

Zondag 14 december
KRUISJASSEN
in Café De Sportwereld
van Jo van Run,
Stationstraat 94
Aanvang 8 uur

Woensdag 17 december
Kaartavond
van het St. Willibrordusgilde
in Café Verstijnen
te Esch
Aanvang 7 uur

R.K.S.V. „Boxtel"
Vrijdag 12 dec om 8 uur
Rikconcours
in 't St. Paulus Jeugdhuis
Prachtige prijzen
Extra serieprijs

Vrijdag 12 december
RIKKEN
in Café v. d. Meijden
Fellenoord 6
(t.b.v. Biljartver. Poedelvrees)
● Prachtige prijzen. ●
EXTRA SERIEPRIJS!

De grootste keuze in
TELEVISIE- en RADIO
apparaten
Philips - Erres
Arristona

Vanaf f 93.—
NERGENS BETER NERGENS GOEDKOPER
Fa. L. W. V. D. BROEK
BOXTEL Clarissenstraat 3 (bij de Markt) Tel. 479
EIGEN CREDIET SERVICE

Zondag 14 december
groot Rikconcours
in Café van TRIGT
t.b.v. Biljartclub Groene Pommerans
Waardebonnen Aanvang 8 uur

RIKKEN RIKKEN
Zaterdag 13 december
aanvang 8 uur.
Café Huijberts
FELLENOORD
PRACHTIGE PRIJZEN

Zaterdag 13 december
RIKKEN
bij Bartje Dankers
Stationsplein 9
Aanvang 8 uur.
Waardebonnen als prijzen

Zaterdag 13 december
RIKKEN
ten bate van de Fanfare
in Café Van Grinsven
Lennisheuvel
Aanvang 8 uur

Ketelaars' Taxibedrijf
Telefoon 495

In Boxtel wonen
betekent
Brabants Centrum lezen!

Voor slechts
50 ct
kunt U geen
verjaardag meer
vergeten en
bovendien nog
een televisietoestel winnen.
★ ★
Vraag bij Uw bakker, banketbakker of kruidenier naar die machtig mooie verjaardagskalender van de **Lekkerland-Expres** met leuke attracties voor het gehele gezin.

Soirée Dansante
Zondag 14 december in zaal „Bellevue"
Orkest De Conbrio's | Aanvang half 6 H. v. BREUGEL

Kon. Ned. Toeristenbond
A.N.W.B.
PROPAGANDA-AVOND
op dinsdag 16 december
in de kleine zaal van Schouwburg „De Ark"
Pr. Bernhardstraat 27a, te BOXTEL
Causerie over doel en werk van de A.N.W.B.
VERTONING van enkele interessante
Reis- en Verkeersfilms
Toegang vrij. Aanvang 8 uur
Personen tot 18 jaar uitsluitend onder geleide.

Wasserij „de Smalle Stroom"
Zandvliet 1,
vraagt vrouwelijk personeel

KONINKLIJKE KOUSEN- EN SOKKENFABRIEKEN
M. JANSEN DE WIT N.V.
SCHIJNDEL
vraagt voor direct
MEISJES
voor diverse werkzaamheden
Naast hoge lonen en prima sociale voorzieningen bieden wij **aantrekkelijke spaarregelingen en aandeel in de winst.**
★
Aanmelding en inlichtingen: dagelijks van 9-12 uur en van 14-17 uur en bovendien elke woensdagavond van 17.30-19.30 uur op de personeelafdeling te Schijndel.

GRAMMOFOONPLATEN
Wij hebben een grote keus in Kerstplaten.
Van „Maastreechter Staar"
„ Wiener Sängerknaben
„ De Karekieten
„ Kinderchor Erich Bender
In prijzen vanaf f 3,50 t/m f 13,50
Fa. L. W v. d. BROEK
Clarissenstr. 3 (bij de Markt) Boxtel Tel. 479

Aanbiedingen van de Gildeslager
VRIJDAG en ZATERDAG:

ROSBIEF	2.78 per 500 gram
GELDERSE GEK. WORST	1.25 „
A.s. dinsdag: Vers mager SPEK	1.40 per 500 gram
BALKENBRIJ	0.48 „
A.s. woensdag: ZULT	0.68 „
GEHAKT of VERSE WORST	1.40 „

JAN POOS Fellenoord 2 Telefoon 372

Gevraagd
enige nette meisjes
en actieve jongens
voor montage-atelier
AANMELDEN dagelijks van 9—12 uur.
HEUSSEN'S GLOEILAMPENFABRIEK
Rijksweg 1 — Boxtel

KONINKLIJKE KOUSEN- EN SOKKENFABRIEKEN
M. JANSEN DE WIT N.V.
SCHIJNDEL
vraagt voor directe indiensttreding
TWEE VROUWELIJKE KANTOORBEDIENDEN
Sollicitanten dienen in het bezit te zijn van het MULO-diploma en moeten in staat zijn om correct en zelfstandig te werken.
★ ★ ★
Aanmelden: dagelijks van 9—12 uur en van 14—17 uur en bovendien elke woensdagavond van 17.30—19.30 uur op de personeelafdeling te Schijndel.

SPORTNIEUWS

Stand eerste Klasse C.

Hoensbroek	10	6	2	2	14	21—15
De Spechten	10	7	0	3	14	15—15
Spcl. Irene	9	6	1	2	13	21—9
Spcl. Emma	10	5	3	2	13	20—13
Alliance	9	5	2	2	12	24—15
Heer	9	4	2	3	10	20—16
Roermond	11	5	0	6	10	20—20
Kimbria	10	3	3	4	9	14—20
Boxtel	10	3	2	5	8	10—16
Brabantia	10	1	4	5	6	11—19
MOC '17	11	1	3	7	5	14—26
Vlissingen	9	2	0	7	4	12—18

R.K.S.V. „Boxtel".

Boxtel heeft j.l. zondag te Eindhoven tegen De Spechten een opmerkelijk goede maar tegelijk ook een opvallend onfortuinlijke wedstrijd gespeeld. De roodwitters, die weer eens niet volledig konden aantreden en invallers voor J. Pastoor en H. Rooyakkers in de ploeg hadden moeten opnemen, wisten de gastheren zo goed partij te geven, dat deze gedurende een zeer groot deel van de wedstrijd het initiatief aan de tegenpartij moesten laten. Met goede aanvallen, geleid over de vleugels waar de invallers v. Hamond en Spijkers vaak met succes opereerden, trachtte Boxtel meteen een voorsprong te nemen. Dat lukte ook al vrij spoedig, dank zij een doelpunt van linksbuiten Peijnenburg. De scheidsrechter weer na diens doeltreffende schot prompt naar het midden, maar wijzigde zijn beslissing plotseling toen de grensrechter van De Spechten appelleerde voor een dubieus buitenspelgeval. Boxtel liet zich hierdoor niet uit het lood slaan en speelde met veel élan verder. Men kwam echter niet tot doelpunten toe. Dat zou nog niet zo heel erg geweest zijn als De Spechten geen doelpunt — het enige doelpunt nota bene! — cadeau gekregen hadden. De scheidsrechter zag bij een Spechten-aanval een geheid buitenspelgeval over 't hoofd en daardoor kon een der Eindhovense voorwaartsen zich vrij gemakkelijk een goede scoringskans scheppen. De bal werd toch nog bijna een prooi van de goed reagerende Boxtelse doelman. Ongelukkig genoeg verdween de niet klemvast gevangen bal over de doellijn, waar rechtsback v. d. Laak nog erger had kunnen voorkomen als deze beste speler van het veld niet juist op dit beslissende moment gefaald had 1—0.

Met deze stand brak de rust aan. In de tweede helft van de wedstrijd kwam Boxtel nog dikwijls aan de verdiende gelijkmaker toe, maar het geluk week niet van de zijde der Eindhovenaren.

Zo ging in deze vlotte, spannende en overigens ook zeer sportieve wedstrijd de winst voor Boxtel wederom verloren. Wij twijfelen er echter niet aan of Boxtel zal — in deze vorm — spoedig loon naar werken ontvangen.

De reserves verstevigden in de thuiswedstrijd tegen Heusden 2 hun leidende positie aanzienlijk door een 6—0 overwinning te bevechten. Ook Boxtel 3 behield haar goede papieren door het bezoekende RKVVN met 3—1 klop te geven.

Programma voor a.s. zondag:

Spcl Emma 1—Boxtel 1	half 3
Boxtel 2—Vl.Boys 2	half. 3
Boskant 2—Boxtel 3	1 uur

Supportersvereniging „Boxtel".

Supporters die a.s. zondag de wedstrijd Spcl. Emma—Boxtel wensen te bezoeken kunnen op de bekende adressen buskaartjes bestellen en afhalen. Vertrek naar Hoensbroek 's middags om half 1. Komt op tijd.

JEUGDVOETBAL.

Programma voor a.s. zaterdag:

Rhode 5—Boxtel 5	2.45 uur
Vertrek per fiets om 2 uur vanaf het Jeugdhuis.	
Boxtel 6—BVV 8	3.30 uur
Rhode 7—Boxtel 7	3 uur
Vertrek per fiets om 2 uur vanaf het Jeugdhuis.	
Boxtel 8—BVV 11	2.30 uur
Schijndel 11—Boxtel 9	2.30 uur
Vertrek per fiets om 1.30 uur vanaf het Jeugdhuis.	

Uitslagen van j.l. zaterdag:

Boxtel 5—TOP 6	0—8
ODC 6—Boxtel 6	5—1
Boxtel 7—ODC 8	9—0
Irene 3—Boxtel 10	1—2
ODC 10—Boxtel 9	4—1

Stand Tweede Klasse A.

Gemert	11	8	2	1	18	37—21
Taxandria	11	7	2	2	16	32—20
Sarto	10	6	2	2	14	29—19
Oss	11	5	3	3	13	23—19
TOP	11	5	3	3	13	26—21
Schijndel	11	4	4	3	12	25—26
Veloc	10	4	3	3	11	18—11
ODC	11	3	4	4	10	22—20
Woens. Boys	11	4	2	5	10	27—28
Uno Animo	11	2	1	8	5	23—45
Boxmeer	11	0	3	8	3	9—26
Valkensw.	11	0	3	8	3	10—25

R.K.S.V. „O.D.C."

Het eerste half uur van de wedstrijd ging gelijk op, maar de Osse aanvallen waren over het algemeen gevaarlijker dan de aanvallen van ODC. Na ongeveer een kwartier spelen gaf de Osse linksbuiten een haarscherpe voorzet, welke door een der achterspelers van ODC in eigen doel werd gekopt. Door ODC werden hierna enkele goede aanvallen opgezet, doch deze leverden geen succes op. Vlak voor de rust voerde Oss de stand nog op tot 2—0.

Na de rust was het weer hetzelfde spelbeeld als voor de rust. Een foutief teruggespeelde bal, werd ODC noodlottig en Oss vergrootte de voorsprong tot 3—0. Het leek toen een verloren wedstrijd voor ODC te zijn, doch de spelers dachten er anders over. Van Oers profiteerde van een misser in de Osse achterhoede en bracht de stand op 3—1. Even later rondde v. Dijk 'n mooie pass van v. Oers goed af en het was 3—2. ODC zette toen alles op alles en vijf minuten voor tijd, kon de keeper van Oss de bal bij een schot van Karssemakers niet onder controle krijgen en Van Oers was er als de kippen bij om de gelijkmaker in het net te deponeren.

ODC 2 behaalde in een goed gespeelde wedstrijd een verdienstelijke 2—1 zeke op PSV 4.

Programma voor a.s. zondag:

ODC 1—Schijndel 1
RKDVC 2—ODC 2
ODC 3—Blauw Geel 2

JEUGDVOETBAL.

Uitslagen van j.l. zaterdag:

Avanti 5—ODC 5	ODC niet opgek.
ODC 6—Boxtel 6	5—1
Boxtel 7—ODC 8	9—0
ODC 10—Boxtel 9	4—1

Programma voor a.s. zaterdag:

ODC 5—Wilhelmina 7	3 uur
Vl. Boys 5—ODC 6	
Vertrek 2.15 uur per bus bij ODC-cantine.	
ODC 8—Wilhelmina 10	3 uur
ODC 9—ODC 10	2 uur

Hockeyclub M.E.P.

Het eerste dameselftal speelde een goede wedstrijd tegen Geel Zwart 1 uit Veghel. Met fris open spel nam Mep direct het initiatief, hetgeen resulteerde in een goed doelpunt van Ria Kimpel. Mep bleef ook hierna in de meerderheid en in de voorhoede viel het goede schakelen van de binnenspeelsters v. Meurs en v. d. Braak op. Een en ander betekende niet dat Geel Zwart het de Mep-achterhoede, die ook al een bijzonder goede dag had, soms niet moeilijk maakte. Des ondanks kwam na een mooi doelpunt van Ans van den Berge de rust met 2—0. Na rust vergrootte Mep, weer door de midvoor, de stand tot 3—0, doch Geel Zwart hield moedig vol. De Mep-keepster Jilesen kon aanvankelijk door goed uitlopen de score blank houden, doch een kwartier voor het einde scoorde de Geel Zwart middenvoor met een onhoudbaar schot. Toen Geel Zwart zelfs op verdiende wijze 3—2 maakte werd het beslist nog gevaarlijk voor het Mep-doel, doch in de stand kwam geen wijziging meer, waardoor Mep de derde plaats behield.

Zondag a.s. spelen de dames tegen leider Hopbel, waarvan thuis met 0—1 werd verloren. Heren 1 gaat bij Hoco eveneens een zware strijd tegemoet.

R.K. BaVoB.

Het tweede damesteam speelde j.l. zondag twee goede wedstrijden, waarvoor telkens drie sets nodig waren. Tegen V.C.V. werd verloren, maar het spel had zulke goede momenten, dat het even-goed, zoals in de tweede wedstrijd tegen V.C.T., een overwinning had kunnen worden.

Het herenteam speelde tegen Rewa een zeer goede wedstrijd. Met 16—14 werd de eerste set verloren, de tweede werd met 15—13 gewonnen, de beslissende set werd met 15—9 verloren door onze heren, die met reserves uitkomend, toch getoond hebben dat ook voor jongere krachten een goede volleybal-toekomst is weggelegd. Tegen de reserves van Ever Ready werd dit nog eens duidelijk bewezen.

Programma Overgangsklasse Dames:

V.C. Den Bosch 2—Bavob 1

Clubcompetitie B.B.B.

Uitslagen gespeelde wedstrijden.

Klasse A

Prins Hendrik—Amateur 8—2. H.s. M. Bekkers (Pr. H) 37 car.

Eureka—Groene Pommerans 2—8 H.s. H. Beekers (Gr. P.) 44 car.

Groene Pommerans—Poedelvrees 8—2 H.s. H. Beekers (Gr. P.) 30 car.

Amateur—Eureka 4—6. H.s. P. Geeris (Eur.) 35 car.

Poedelvrees—Amateur 10—0. H.s. L. Schalkx (Am.) 33 car.

Eureka—Prins Hendrik 8—2. H.s. P. Geeris (Eur.) 50 car.

Stand Klasse A tot en met 1 december.

Eureka 3 gesp. 16 matchpnt.; Gr. Pommerans 2 16; Poedelvrees 2 12; Pr. Hendrik 2 10; Amateur 3 6.

Klasse B

Poedelvrees—Prins Hendrik 6—4. H.s. H. Schellekens (P. vr.) 26 car.

Groene Pommerans—Eureka 10—0. H.s. E. v. Esch (Gr. P.) 22 car.

K.B.C.—D.M.C. 0—10. Hs. W. v. Houtum (D.M.C.) 16 car.

Eureka—Poedelvrees 2—8. H.s. B. Huyberts (P.vr.) 20 car.

D.M.C.—Groene Pommerans 10—0. H.s. W. Hastenberg (D.M.C.) 30 car.

Prins Hendrik—K.B.C. 4—6. H.s. Strik (Jr.) (K.B.C.) 14 car.

Gr. Pommerans—Poedelvrees 2—8. H.s. J. v. Tricht en R. v. Esch (Gr. P.) 19 car.

Pr. Hendrik—D.M.C. 4—6. H.s. J. v. Gerwen (Pr. H.) 15 car.

Stand Klasse B I tot en met 1 december: D.M.C. 3 gesp.26 matchpnt.; Poedelvrees 3 22; Pr. Hendrik 3 12; Gr. Pommerans 3 12; K.B.C. 2 6; Eureka 2 2.

Klasse B II.

Gr. Pommerans—'t Gilde 8—2. H.s. P. v. Oorschot ('t Gilde) 17 car.

De Beurs—Buiten Verwachting 6—4. H.s. W. Willems (B. Verw.) 16 car.

't Gilde—Amateur 2—8. H.s. P. v. Oorschot ('t Gilde) 24 car.

K.B.C.—Gr. Pommerans 6—4. H.s. v. d. Boogaard (Gr. P.) 12 car.

Amateur—Gr. Pommerans 7—3. H.s. C. v. Boxtel (Am.) 13 car.

B. Verwachting—'t Gilde 6—4. H.s. P. v. Oorschot ('t Gilde) 16 car.

De Beurs—K.B.C. 10—0. H.s. C. v. d. Broek (De Beurs) 14 car.

Stand Klasse B II tot en met 28 nov.

De Beurs 2 gesp. 16 match pnt.; Gr. Pommerans 3 15; Amateur 2 15; Buiten Verw. 2 10; 't Gilde 3 8; K.B.C. 2 6.

No 733 12 DECEMBER 1958

Brabants Centrum

Parochie-Agenda

Derde zondag van de Advent, 14 december 1958.

Parochie St. Petrus. Boxtel.

ZONDAG: De HH. Missen zijn om half 7, kwart voor 8, 9 uur en om half 11 de Hoogmis. HALF 7 gel. jrgt. voor Johanna Maria Geerts-Pijnenburg, Gerardus Cornelis de zoon en Anna Maria de dochter; KWART VOOR 8 gel. H. Mis voor het geestelijk en tijdelijk welzijn van onze parochie en van onze parochianen; Maria-altaar gel. H. Mis v. Willibrord Grilis ;H. Hart-altaar gel. jrgt. voor Appi Laeyendecker; H. Bloedkapel gel. jrgt. voor Cornelis v. d. Steen en Maria v. d. Boogaard; 9 UUR gel. H. Mis voor Jan Voets; Maria-altaar gel. H. Mis voor Johanna Petronella Smits-Zevens; H. Hart-altaar gel. H. Mis voor Henrica Maria Smits; H. Bloed-kapel gel. jrgt. voor Johannes Cornelis v. d. Besselaar; HALF 11 Hoogmis als gez. H. Mis voor de overl. ouders v. d. Sande-v. Duren.

COLLECTE.

Vandaag is de eerste collecte voor het onderhoud van de Kathedrale Basiliek van Sint Jan te 's-Hertogenbosch. De tweede collecte is „VOOR DE KERKENBOUW IN ONS BISDOM". Beide collecten worden ten zeerste in de milddadigheid van de gelovigen aanbevolen.

LOF.

Vandaag (zondag) en donderdag om 7 uur Lof met rozenhoedje; na het Lof wordt vandaag gezongen lied no. 1.

„GULDEN MIS".

Deze week woensdagmorgen om kwart voor 7 „Gulden Mis" ter ere van Maria. Wij hopen, dat onze gelovigen in groten getale deze H. Mis mee komen opdragen.

QUATERTEMPERDAGEN.

Deze week zijn de quatertemperdagen. Alleen de **vrijdag is een geboden vasten- en onthoudingsdag.**

KERSTMIS.

A.s. dinsdag begint de noveen voor Kerstmis. Wij vragen onze gelovigen om in deze dagen van voorbereiding op het Kerstfeest de H. Mis mee te komen opdragen en de H. Communie te ontvangen. Wilt U vooral voorbereiden op een zalig Kerstfeest door het ontvangen van het Sacrament van de Biecht.

Op Kerstdag zelf zijn de HH. Missen om 3 uur, 5 uur, half 8 en 10 uur.

OVERIGE AGENDA.

BIECHTEN: zaterdag van half 3 tot 4 uur en van 6 tot half 8. Wilt U van deze biechturen reeds gebruik maken en niet allen de biecht uitstellen tot de laatste dag voor Kerstmis.

ZIEKENACTIE: In de loop van deze week zullen de dames van de Ziekenactie hun rondgang doen, om de zieken van onze parochie met het Kerstfeest een attentie te kunnen bewijzen.

MAANDAG: KWART VOOR 7 ge. H. Mis voor overl. ouders v. Rumund-Ketelaars; Maria-altaar gel. H. Mis v. Elisabeth Traa-Dolphin; HALF 8 gel. mndst. voor Henricus v. d. Oetelaar; HALF 9 gel. H. Mis voor Jan Thijs vw. zijn verjaardag.

DINSDAG: KWART VOOR 7 gel. H. Mis voor Theodorus de Visser, overleden lid van de Broederschap van O. L. Vrouw in 't Zand; HALF 8 gel. H. Mis voor de overl. familie Bogaerts-Kubbinga; Maria-altaar gel. mndst. voor Johanna Maria Willems; HALF 9 gel. H. Mis voor Petrus Mertens en Maria v. d. Assum.

WOENSDAG: KWART VOOR 7 „Gulden Mis" als gef. gez. H. Mis voor Joanna Josephina v. Son; HALF 8 gel. H. Mis voor Johanna Maria Theresia v. d. Ven vw. de St. Elisabethvereniging; Maria-altaar gel. mndst. voor Cornelis Kerkhofs; HALF 9 gez. mndst. voor Marinus v. d. Weide.

DONDERDAG: KWART VOOR 7 gel. mndst. voor Gertruda Schalks-Damen; HALF 8 gel. H. Mis voor Jacques v. Vlerken; Maria-altaar gel. H. Mis v. Maria Deelen-Akkerman; HALF 9 gel. H. Mis voor Adriana v. Haeren-Paymans.

VRIJDAG: QUATERTEMPERDAG, **een geboden vasten- en onthoudingsdag.** KWART VOOR 7 gef. gez. jrgt. voor Maria Henrica Dolmans-v. Angeren; HALF 8 gel. H. Mis voor Jeanette v. d. Ven; Maria-altaar gel. mndst. voor Johanna Schelle-v. d. Brand; H. Hart-altaar gel. H. Mis voor Johannes v. Grinsven vw. de buurt; HALF 9 gef. gez. jrgt. voor Henricus Veroude.

ZATERDAG: KWART VOOR 7 gez. mndst. voor Johannes Meulendijk; Maria-altaar gel. mndst. voor Johannes v. Grinsven; HALF 8 gel. jrgt. voor Johannes Op 't Hoog; Maria-altaar gel. H. Mis voor Petrus Heerkens; HALF 9 gel. jrgt. voor Petronella Verhoeven.

Zijn voornemens een christelijk huwelijk aan te gaan volgens het gebruik van onze heilige Moeder de Kerk:

Marinus Andreas Johannes Hazenberg uit Tiel en Maria Francisca Johanna Beks, uit deze parochie; Hubertus Arnoldus van Rijt en Johanna Maria Buise, beiden uit deze parochie. **Dit is van hen de eerste afkondiging.**

Hubertus Hendricus van Doorn, uit deze parochie en Maria Gertruda Albertis Keizer uit Venlo. **Dit is van hen de derde afkondiging.**

Wij vermanen eenieder, die op de digste aan de pastoor bekend te maken.

MISINTENTIES.

In verband met het vroege drukken van „Brabants Centrum" willen wij de gelovigen verzoeken om misintenties voor de weken van 21 en van 28 december (dus tot en met 3 januari) in het begin van deze week te bestellen.

Parochie H. Hart, Boxtel.

Vandaag gaat de eerste schaal voor de Kathedrale Basiliek van St. Jan te 's-Hertogenbosch; de tweede schaal gaat voor de nieuwe parochiekerk in Boxtel.

Des avonds is het om zeven uur Lof met rozenhoedje voor het behoud van de vrede en voor de vervolgde kerk.

WOENSDAG is het des morgens om zeven uur pl. gez. Gulden Mis.

VRIJDAG is het quatertemperdag, geboden vasten en onthoudingsdag. (op woensdag en zaterdag is gedispenseerd).

Zaterdag wordt biechtgehoord des morgens tijdens de HH. Diensten en des middags van drie tot vier uur en van zes tot acht uur, ook in de Burchtkapel.

Voor de gebruikers van het BERNEMISSAAL: zondag 3e zondag van de Advent: blz. 28; maandag, dinsdag en donderdag zoals zondag: blz. 28).

ZONDAG: In de Kerk: kwart voor 7 l.d. voor overl. moeder (Petr. Verhagen-Verhoeven); 8 uur l.d. tot bijzondere intentie; kwart over 9 l.d. voor overl. familie (Mandos-v. d. Steen); half 11 HOOGMIS voor het geestelijk en tijdelijk welzijn der parochianen.

In de Burcht (Z.E. Pater v. Geffen): 8 uur l.d. voor overl. moeder (A. Doevendans-v. Grinsven); kwart over 9 l.d. voor overl. familie (Megens-v. d. Bosch); half 11 l.d. voor overl. moeder (M. Kurvers-v. Nistelrooij).

MAANDAG: 7 uur l.d. voor Martinus Leermakers; zijaltaar l. mndst. voor Maria Cornuit-Timmers; kw. voor 8 l.d. v. Willem v. d. Steen-Deelen vw. neven en nichten; half 9 l.j. voor Johannes Donkers en Francisca v. Krieken z.e.

In de Burcht: half 8 l.d. voor Jan Francis v. d. Ven en Adriana v. Gool z.e.

DINSDAG: 7 uur gef. gez. jrgt. voor Adriaan v. Strijdhoven, Johanna Mutsaers z.e. en Johanna de dochter; zijaltaar l.d. voor overl. fam. Kruijssen-Soeterings; kw. voor 8 l.d. voor Jan Verhoeven; half 9 l.d. voor Helena v. Abeelen-v. Erp te Liempde overl.

In de Burcht: half 8 l. mndst. voor Martinus v. d. Staak.

WOENSDAG: 7 uur pl. gez. GULDEN MIS jrgt. voor Allegonda Spierings-de Boer; zijaltaar l. mndst. voor Joannes Beaard-Jansen; kw. voor 8 l.d. voor Hubertha Bontje-Verdegaal; half 9 l.d. voor Marinus v. Esch en Petronella v. Breugel z.e.

In de Burcht: half 8 l. mndst. voor Gerarda Vlaminkcx-Belt.

DONDERDAG: 7 uur l.j. voor Antonius v. d. Loo en Francisca Kluijtmans z.e.; zijaltaar l. mndst. voor Francisca v. Hal-v. Krieken; kw. voor 8 l.j. voor Johanna v. Haren-Schoenmakers en Cornelis de zoon; half 9 gef. gez. jrgt. voor Johannes v. Susante en Dorothea Spierings z.e.

In de Burcht: half 8 l. mndst. voor Andreas v. Etten-Nouwens.

VRIJDAG: 7 uur l.j. voor Petrus v. d. Pasch; zijaltaar l. mndst. voor Martinus Stoffels-Vlaminkcx; kw. voor 8 l. mndst. voor Martinus v. d. Broek-Dekkers; NEGEN UUR l.d. voor Marinus v. d. Sande-v. Erp.

In de Burcht: half 8 l. mndst. voor Anna v. Schijndel-Koolen.

ZATERDAG: 7 uur l.d. voor overl. ouders Soeterings-Meijs; zijaltaar l. mndst. voor Marinus Karssemakers-van Breugel; kw. voor 8 l.d. voor Francyna Smetsers-v. Gool; half 9 l.d. voor overl. fam. Stappaerts.

In de Burcht: half 8 l. mndst. voor Goverdina Steenbakkers-Boers.

Avonturen van BIM en BAM

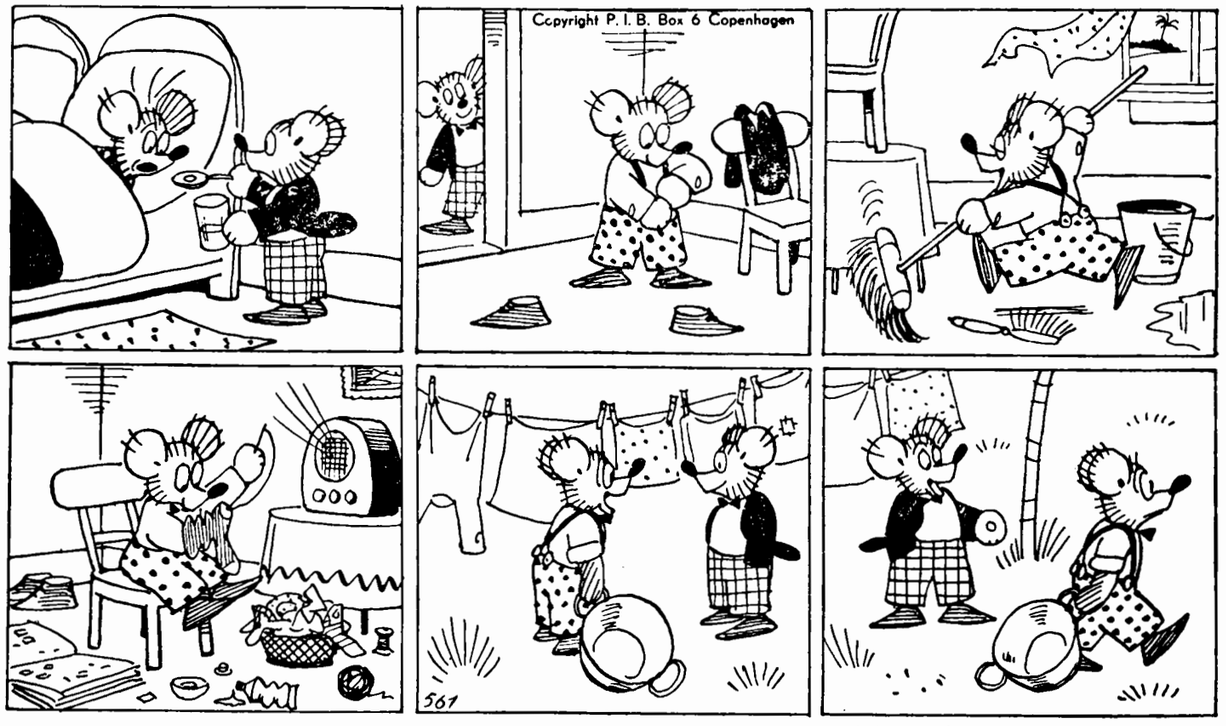

Bim voelt zich zwak en ellendig
en klaagt: „Ik blijf maar in bed".
Bam zegt: „Neem deez' wonderpil, die
je weer op je benen zet.
Je zult zien, hoe j' ervan opknapt!
Slik die pil nu maar gauw door!"
En jawel, na een half uurtje
doet de pil zijn werking, hoor!

Bim springt vrolijk uit de veren
en is hard aan 't werk gegaan;
alle huiselijke klusjes
heeft hij in een wip gedaan.
„Kijk es aan", zo zegt Bam lachend,
„wat je je verbeelden kunt.
De pil, die ik jou heb gegeven,
was gewoon een ..... pepermunt!"

Parochie Maria Regina, Boxtel.

Derde zondag van de Advent,
zondag Gaudete,
14 december 1958.

ZONDAG: 7 uur H. Mis voor het geestelijk en tijdelijk welzijn van parochie en parochianen; kwart over 8 H. Mis voor een bijzondere intentie (P. N.); half 10 Gez. Hoogmis als jaargetijde voor Henrica van de Ven-van de Ven; 11 uur Uit dankbaarheid bij een voorspoedige geboorte.

EERSTE COLLECTE voor het onderhoud van de kathedrale Basiliek van St. Jan te 's-Hertogenbosch.

TWEEDE COLLECTE voor de diocesane kerkenbouw.

's Avonds om 7 uur Lof met rozenhoedje.

MAANDAG: half 8 voor overleden familie.

DINSDAG: half 8 voor Johanna de Greeff-van Exsel.

WOENSDAG: quatertemperdag doch geen vasten- of onthoudingsdag: half 8 Gulden Mis, waarbij wij Maria eerbiedig hulde brengen om haar gezegende staat. Deze H. Mis wordt aan God opgedragen voor Cornelia van Hal-van Riel.

DONDERDAG: half 8 H. Mis uit dankbaarheid bij een dienstjubileum.

VRIJDAG: quatertemperdag, geboden vasten- en onthoudingsdag: half 8 H. Mis voor bijzondere intentie uit dankbaarheid.

ZATERDAG: quatertemperdag, doch geen vasten- of onthoudingsdag: half 8 H. Mis voor overleden ouders.

's Avonds om 7 uur Lof met rozenhoedje.

Zaterdag wordt biechtgehoord om 3 uur en om 5 uur en na het Lof van 7 uur, telkens zolang regelmatig wordt aangesloten.

NOTANDA. 1. Wij vragen uw aandacht voor de collectanten, die in deze dagen bij U aanbellen voor het KERKEGELD. Geef zo royaal U kunt, want we hebben het in onze beginnende parochie zo hard nodig.

2. U ontvangt dezer dagen een uitnodiging voor een vergadering van de gezinshoofden van onze parochie. Deze vergadering wordt gehouden op woensdag 17 december in het cursushuis „Moorwijk". In deze vergadering wordt een en ander uiteengezet over de nieuw te bouwen kerk door architect J. Strik. Tevens wordt aan U voorgesteld het pas-opgerichte comité „Actie Maria-kerk Selissenwal", dat U zal voorleggen een „Actieplan 1959" in verband met deze kerkbouw. Alle gezinshoofden uit onze parochie zijn tot deze vergadering uitgenodigd, ook al zouden zij per abuis geen uitnodiging ontvangen.

Parochie H. Theresia, Boxtel.

Derde zondag van de Advent,
14 december 1958.

ZONDAG: half 8 H. Mis voor het welzijn van de parochie; 9 uur jrgt. voor Engelberta v. d. Schoot-Spijkerboer; half 11 de Hoogmis als jrgt. voor Marinus v. d. Schoot, echtgenote en kinderen.

De eerste schaal is voor de Kathedrale Basiliek van St. Jan te 's-Hertogenbosch en de tweede schaal is voor de Kerkenbouw in ons Bisdom.

Om half 3 het Lof.

MAANDAG: kw. voor 8 H. Mis tot bijzondere intentie.

DINSDAG: kw. voor 8 H. Mis voor C. van Eindhoven vanwege de E.H.B.O-vereniging.

WOENSDAG: kw. voor 8 gez. Gulden Mis, ter ere van de H. Maagd Maria, ter voorbereiding op het Kerstfeest.

DONDERDAG: kw. voor 8 H. Mis voor Antonius v. d. Sloot.

VRIJDAG: kw. voor 8 mndst. voor Gerarda Schellekens-Schalkx.

ZATERDAG: kw. voor 8 mndst. voor Johanna v. Helvoort-Nooten.

Gedoopt:

6 dec.: Wilhelmus Marinus Hendrica zoon van Adrianus v. d. Langenberg en Francina Huyberts.

7 dec.: Henrica Joanna Maria dochter van Petrus Huyberts en Maria v. d. Braak.

10 dec.: Jan Gerardus Tarcicius Maria zoon van Gerardus Janssen en Catharina v. Remunt.

Gelegenheid tot biechten:

Dagelijks voor de HH. Missen en zaterdagavond van 6 tot 8 uur.

Quatertemperdagen:

Woensdag, vrijdag en zaterdag zijn het de quatertemperdagen, waarvan alleen vrijdag geboden vasten- en onthoudingsdag.

Bond van het Gezin:

Deze week wordt de contributie bij de aangesloten leden opgehaald.

Katechismusles op school:

Klas 3, 4 en 5: les 17.
Klas 6 en 7: les 22 en 24.

Leven met de Kerk:

Hebt U zich al een Godspenning aangeschaft?

Parochie H. Lambertus, Gemonde

Derde zondag van de Advent,
14 december 1958.

Zaterdag 13 december biechtgelegenheid als gewoon.

ZONDAG: Derde zondag van de Advent.

Deze zondag heet in het Kerkelijk leven: „Gaudete", dat betekent: „Verheugt U".

De Kerk en dus ook de parochie verheugt zich om de aanstaande komst van Christus met Kerstmis.

Wij verheugen ons om de grote genade, die Kerstmis met zich meebrengt voor ons, die van goede wil zijn.

HH. Missen: 7 uur voor de levende en overleden parochianen; half 9 jrgt. voor Gerardus Geerts; 10 uur jrgt. voor Adriana v. d. Biggelaar; 10.50 uur tot bijzondere intentie ter ere van de Gelukzalige Petrus Donders. Hoogmis met algemene deelname der aanwezigen in Volkszang en H. Communie (niet eten na half 9).

Van de tekst der H. Mis worden boekjes verkocht à 5 cent.

In de avond om 7 uur Rozenhoedje met Adventsliederen en zegen met het Allerheiligste.

MAANDAG: jrgt. voor Hubertha Maas-v. d. Broek.

DINSDAG: jrgt. voor Theodora Maas.

WOENSDAG: Deze dag is een bijzondere Mariadag, waarop wij ter ere van Maria's a.s. Moederschap de Gulden Mis vieren. („Gulden" dat betekent in deze zin: „Van grote waarde"). Deze H. Mis is de Votiefmis van Maria in de Advent, „Rorate" met Gloria en Credo.

Deze Gulden Mis is een gezongen Mis om half 8 voor Johanna Maria Verhagen-Schellekens.

DONDERDAG: jrgt. voor Wilhelmina v. d. Oetelaar.

VRIJDAG: jrgt. voor Adriana v. d. Broek.

ZATERDAG: jrgt. voor Lambertus v. Oorschot, Catharina Schellekens en Johanna de dochter.

In het Klooster: om 7 uur voor Geertruda Corsten-Pennings; maandag, dinsdag en woensdag van de kinderen en kleinkinderen; donderdag, vrijdag en zaterdag voor Adriaan Lavrijssen-Merkx, v. d. Rochus, HH. Martelaren en van de kleinkinderen.

MEDEDELINGEN:

1. Kindermis: dinsdag en donderdag.
2. Collecte voor de kerk, én tot onderhoud van de Kathedrale Basiliek van St. Jan in Den Bosch.
3. Schoonmaak der kerk bevelen wij aan: Betsie v. d. Eerden en Francien Rijken.
4. Deze week is vrijdag geboden Vasten- en Onthoudingsdag.
5. Gedoopt: Adriana v. Grinsven-v. d. Oetelaar (3 dec.).

Parochie St. Jan's Onthoofding, Liempde.

Derde zondag van de Advent,
14 december 1958.

ZONDAG: half 7 l.m. tot welzijn der parochie; 8 uur l.j. voor Adrianus Thomassen; 10 uur z. 7e voor Adrianus Kelders; om 3 uur het Lof.

In alle HH. Missen de 1e schaal voor de Kathedrale Basiliek van St. Jan te 's-Bosch, de zwarte buil voor de Kerkenbouw in ons Bisdom.

MAANDAG: half 7 z. 7e voor Adrianus Kelders; maandag tot zaterdag 7 uur z. 7e voor Adrianus Schoenmakers; maandag 8 uur l. mis voor Francina Cornelis v. d. Meerendonk.

DINSDAG: half 7 z. mndst. voor Wilhelmina Johannes Kuppens; 8 uur l.j. voor Adriana Adrianus Thomassen.

WOENSDAG: half 7 gezongen Gulden Mis tot welzijn der parochie; 8 uur l. mndst. voor Johannes Hubers.

DONDERDAG: half 7 z. mndst. voor Helena Andries v. Abeelen; 8 uur l. mndst. voor Johannes Schelle.

VRIJDAG: half 7 z. mndst. voor Maria Josephus Schellekens; 8 uur l. mis voor Antonius van de Sloot overleden in Lennisheuvel.

ZATERDAG: half 7 z. mndst. voor Adrianus de Rooy; 8 uur l. mis voor Petrus Simons, Elisabeth de hsvr. en Helena de dochter.

ZONDAG: half 7 l. mndst. voor Paulus Vos; 8 uur l.m. tot welzijn der parochie; 10 uur z. 7e voor Adrianus Schoenmakers.

In de Kapel der Eerwaarde Zusters:

Maandag om 7 uur l.m. tot dankzegging; dinsdag om 7 uur l.m. voor Martha Henricus v. Houtum; woensdag om 7 uur l.m. voor overleden ouders en familie; donderdag 7 uur l.m. voor Adrianus Kelders als overleden lid: processie van Bokhoven; vrijdag om 7 uur l.m. voor Helena Andries v. Abeelen als overleden lid: Moeder van Goede Raad; zaterdag om 7 uur l.m. voor Johannes v. d. Vleuten als overleden lid: processie van Bokhoven; zondag om 7 uur l.m. voor Gerardina Cornelis v. Heerebeek.

Woensdag, vrijdag en zaterdag zijn het de quatertemperdagen, van deze is echter alleen vrijdag vasten- en onthoudingsdag.

Zaterdag onder de H. Mis van 8 uur algemene H. Communie der kinderen; de jongens komen biechten donderdagmorgen om 8 uur en 's nam. om 1 uur, de meisjes vrijdag op dezelfde uren.

7e Adrianus Schoenmakers overleden te Liempde.

30e Antonius v. d. Sloot overleden in Lennisheuvel.

GEDOOPT: Henricus Antonius Maria zoon van Henri v. Houtum-Thomassen.

Parochie H. Willibrordus, Esch.

Derde zondag van de Advent,
Zondag „Gaudete",
14 december 1958.

HH. Missen om 7 uur, half 9 en om 10 uur Hoogmis. Tweede schaalcollecte voor de Kathedrale Basiliek van St. Jan te 's-Hertogenbosch en de Kerkenbouw in ons Bisdom.

Na de middag om 3 uur Adventslof met Rozenhoedje.

Woensdag, vrijdag en zaterdag zijn **Kwatertemperdagen: alleen** op **vrijdag** is het **vleesloze dag en** tevens **vastendag.**

Woensdagmorgen om 7 uur wordt de zgn. „Gulden Mis" gezongen ter ere van O. L. Vrouw; wij verwachten, dat vele parochianen en bijzonder vele moeders deze H. Mis, waarin we Maria's aanstaande moederschap vieren, zullen bijwonen.

Vandaag (14 dec.) bijeenkomst van de Zelatricen der Pauselijke Genootschappen in het pension „St. Jozef-zorg".

ZONDAG: 7 uur gef. jrgt. voor Johannes van Kempen; half 9 H. Mis voor Wilhelmina van Kempen-Konings; 10 uur Hoogmis voor de Parochie.

MAANDAG: 7 uur H. Mis voor Michiel van den Aker; 8 uur H. Mis voor Wilhelmina Konings.

DINSDAG: 7 uur gef. jrgt. voor Johannes en Maria Brox; 8 uur H. Mis voor Jan Konings-van Brunschot.

WOENSDAG: 7 uur mndst. voor Engelina v. d. Ven-v. d. Pas; 8 uur H. Mis voor Marinus v. d. Bogaard.

DONDERDAG: 7 uur gef. jrgt. voor Wilhelmina Konings-v. Gemert; 8 uur H. Mis voor Antonius v. d. Sloot, te Boxtel overleden.

VRIJDAG: 7 uur mndst. voor Gerardus van Schijndel; 8 uur jrgt. voor Antonius van den Aker.

ZATERDAG: 7 uur gef. jrgt. voor Zeereerw. Heer Theodorus Liket, gewezen pastoor te Spierdijk; 8 uur H. Mis voor Antonius van Wagenberg.

ELDERS: H. Mis voor Wilhelmina v. Kempen-Konings als lid van de Processie naar O. L. Vrouw in het Zand te Roermond.

St. Charles, Hal, Boxtel.

Derde zondag van de Advent,
14 december 1958.

Vanavond om half 6 adventsoefening gevolgd door een kort lof.

Woensdag vieren we de z.g. „gulden" Mis. In de liturgie van die dag herdenken we het onuitsprekelijk groot geheim, dat de tweede Goddelijke Persoon zich met de menselijke natuur heeft verenigd. Met dit feit is het verlossingswerk begonnen.

Laten we die dag zoveel mogelijk het H. Misoffer bijwonen om Gods zegeningen te vragen over al onze ondernemingen.

Woensdag, vrijdag en zaterdag zijn het quatertemperdagen, waarvan alleen de vrijdag vasten en onthoudingsdag is. Het is echter passend en geheel volgens de bedoeling van de Kerk om ook de twee andere quatertemperdagen van de gewone dagen te onderscheiden door bijzonder gebed en versterving.

Vanaf woensdag is er elke dag lof om 8 uur om ons voor te bereiden op het Kerstfeest.

Evenals andere jaren zal morgen een Broeder Capucijn op termijn rondkomen.

Onder de H.H. Missen is de schaalcollecte voor het onderhoud van onze kapel. De 2e collecte is voor de kerkenbouw in ons bisdom.

De H.H. Missen van deze week zijn als volgt:

ZONDAG: om 7 uur voor de overl. ouders Doggen-Laarman; om 8.30 uur voor Hans Janssens; om 10 uur voor Petronella van Erp-v. d. Velden.

MAANDAG: om 7 uur voor v. d. Besselaar; zijaltaar: Miena v. d. Zand.

DINSDAG: om 7 uur voor overl. Ouders.

WOENSDAG: om 7 uur tot zekere intentie.

DONDERDAG: om 7 uur voor Johanna de Greeff-van Exsel.

VRIJDAG: om 7 uur tot zekere intentie.

ZATERDAG: om 7 uur tot zekere intentie.

P.S. Misdienaars om half 9: Gebr. de Greeff.

15e JAARGANG No. 734 — 19 DECEMBER 1958

Brabant's Centrum

Redactie en Administratie :
MOLENSTRAAT 19
TELEF. 513 — GIRO 277703

VOORHEEN BOXTELSCHE COURANT

Abonnementsprijs ƒ 1,95 per kwartaal (p. post ƒ 2,00)
Advertentieprijs : 10 ct. p. kol. mm.
Bij contract speciale tarieven.
Kleine advertentiën 7 ct. per woord.

KATHOLIEK WEEKBLAD VOOR BOXTEL EN OMGEVING

Bepaal en betaal nu uw fiscale aftrekposten van dit jaar

Als het jaar voorbij is, passeren we eveneens de eindstreep van een belastingperiode. En wie deze eindstreep passeert, kan niet meer terug om het nog eens even over te doen. Alles wat in het afgelopen jaar is achtergebleven, blijft daar en wat in 1959 gebeurt, moet in dat jaar verantwoord worden. Tenminste, zo denkt de fiscus erover. Het is dus zaak zo vroeg mogelijk te bedenken, welke fiscale zaken men over dit en welke men over het komende jaar wil afrekenen met de staat.

De eerste januari is de peildatum voor de vermogensbelasting. Een toeneming van vermogen wordt door de belastingdienst bekeken door de toestand te nemen van 1 januari 1958 en die te vergelijken met de vermogenspositie op nieuwjaarsdag 1959.

Nu verandert iemand vanzelfsprekend weinig aan dat vermogen wanneer hij nog voor 1 januari een aantal betalingen doet, want dan zijn de schulden op die datum zoveel minder als men kasgeld of een bank- of girotegoed heeft aangesproken. Wel kan men het vermogen nog enigszins beïnvloeden door het doen van toegelaten schenkingen aan kinderen, die meerderjarig zijn. Men mag per kind en paar jaar ƒ 2.000,— belastingvrij schenken. In het jaar van hun huwelijk mag men zelfs ƒ 10.000,— cadeau geven, zonder dat er schenkingsrecht voor verschuldigd is.

Eventueel mag het bedrag van ƒ 2000,— per jaar aan gehuwde kinderen nog worden verhoogd tot 10 % van het inkomen over het voorafgaande kalenderjaar. Dan moet men dus fiscaal meer dan ƒ 20.000,— verdiend hebben over 1957 om daarvan te kunnen profiteren.

Voor de vermogensbelasting is er dus niet veel eer aan het ingaan van een nieuw kalenderjaar te behalen. Op het terrein van de inkomstenbelasting liggen er meer kansen.

WAT KUNT U BETALEN?

Zo is het mogelijk, dat u als particulier een of meer huizen bezit. Daarvoor moogt ge alle onderhoudskosten ten laste van het inkomen brengen over het kalenderjaar, waarin men deze kosten betaalde. Hetzelfde geldt voor de aftrekmogelijkheid van aanslagen in de riool-, grond-, straat- of wegbelasting. Wie dus nog een aantal rekeningen en aanslagen heeft liggen en ze liever over 1958 aan de fiscus in rekening wil brengen, doet er goed aan deze nog vóór 31 december a.s. te voldoen. U kunt deze betaling zelfs doen in de vorm van een z.g. aanbetaling, bijvoorbeeld als het onderhoudswerk pas gedeeltelijk is verricht.

Het kan bijvoorbeeld voordelig zijn wanneer u een oude centrale verwarmingsinstallatie bezit, die u toch vervangen moet, om deze in een jaar aan te schaffen én te betalen, waarin u een hoog inkomen hebt gemaakt. De afgetrokken kosten komen dan ten laste van een hoog belaste inkomenstop, zodat u een aanzienlijk deel van de kosten eigenlijk ten laste van de staat brengt.

Het is niet geoorloofd deze verwarming aan te brengen ten laste van het inkomen, wanneer u voordien geen centrale verwarming bezat en evenmin als u bijvoorbeeld een goedkope oliestookverwarming gaat vervangen door een dure hete-lucht-installatie. Er is dan sprake van verbeteringen.

GIDSEN IN DE DOOLHOF.

De Verzekeringsmaatschappijen hebben in de loop der jaren wel zoveel reclame gemaakt met de fiscale voordelen van een afgesloten lijfrenteverzekering en wat daaraan gelijk gesteld wordt, dat er hier nauwelijks nog op behoeft te worden gewezen dat u voor dit doel tot een bedrag van ƒ 3.600,— per kalenderjaar inkomstenaftrek kunt krijgen bij de bepaling van het zuiver inkomen.

Ook hier geldt weer als jaar van aftrek het jaar, waarin u de premie of een depôt-bedrag daarvoor betaalde. Koopt u een aantal rentespaarbrieven dan mag u het daarbij betaalde rente-bestanddeel aftrekken van het inkomen. Verkoopt u de brieven later weer, dan kunt u over de ontvangen rente toepassing vragen van het bijzondere tarief van 20 tot 40 %.

Velen hebben altijd nog moeilijkheden met het vinden van de juiste weg in de doolhof van bepalingen die betrekking hebben op de toepassing van de aftrekmogelijkheden voor buitengewone lasten. De wet staat ons toe die posten van ons inkomen af te trekken, die een bijzondere last voor ons gezin betekenen. Die omstandigheid is pas aanwezig wanneer die lasten (thans) meer dan 6 % uitmaken van dat inkomen, tenminste wanneer we geen kinderen hebben. Zijn er wel kinderen, dan mag er voor elk kind een ½ % van die 6 % afgetrokken worden. En dan mogen we ook nog rekening houden met het eventueel dubbel tellen van kinderen die studeren, die zelfs soms als driedubbel kunnen gelden.

EERST OPTELLEN.

Weten we eenmaal wèlk percentage van het inkomen bereikt moet worden om aftrek te krijgen, dan gaan we het totaal van die bijzondere lasten optellen. Daaronder vallen kosten van een begrafenis, van ziekte of invaliditeit. Moet u iemand van uw direkte verwanten onderhouden, dan kunnen de hiervoor benodigde kosten eveneens in mindering worden gebracht. Vanzelfsprekend geldt dit niet voor het steunen van een willekeurig persoon. Mocht u bij het optellen het totaal van het vereiste percentage niet helemaal bereiken, dan voegt u daar aan toe de kosten van de ziekteverzekering.

Bepalend voor deze kosten zijn echter ook weer de uitgaven, dus de betalingen die in het jaar 1958 zijn gedaan. Hebt u dus nog rekeningen liggen, dan kan het nuttig zijn die in de lopende maand nog te voldoen.

Van de belastingverlichting, die het gevolg kan zijn van gedane giften aan liefdadige instellingen of kerkgenootschappen zijn er ook nog weinigen op de hoogte. Om hiervoor in aanmerking te komen, moet u tenminste 1 % van uw inkomen voor deze instellingen van liefdadigheid afzonderen. Zelfs organisaties, die een cultureel doel nastreven, kunnen worden meegeteld. Behalve aan de noodzaak van 1 % moet men voldoen aan het minimum bedrag van ƒ 100,—. Hebt u dit bedrag eenmaal bereikt, dan mag u het meerdere aftrekken tot een maximum van 4 % van het inkomen.

Velen zullen verzuchten, dat zij nimmer tot zulk een hoog percentage aan giften komen. Als zij echter al hun gaven aan fondsen, de kerk en culturele verenigingen eens nauwkeurig zouden opschrijven, dan zouden zij verbaasd staan over de snelheid, waarmee de ƒ 100,— wordt overschreden. In plaats van al die versnippering aan gaven, zoudt u kunnen besluiten tot het doen van enkele grotere giften per jaar. Zorgt u er dan voor dat u van de betaling een bewijs ontvangt, waarop het bedrag is vermeld, dan kunt u bij de belasting aankloppen voor aftrek mits een en ander aan de gestelde normen voldoet.

VOORDEEL VAN VOORUITBETALING.

Komt U er niet voor een enkel jaar, dan kan het samenvoegen van de betaling der werkelijke belasting, of het lidmaatschap van een politieke partij over bijvoorbeeld twee jaren dikwijls wel tot het gewenste resultaat leiden. Een kerkgenootschap zal er weinig bezwaar tegen koesteren als u tegen de kerstdagen al vast het verwachte bedrag aan kerkelijke belasting over 1959 voldoet. Voor de fiscus is immers bepalen het totaal der betalingen.

Tenslotte heeft het maken van een inkomensrekening over 1958 voor de kerstdagen nóg een voordeel. Misschien komt u tot de slotsom dat het lopende jaar erg gunstig was. En dan gaat u in vergelijking al spoedig eens filosoferen over de nood van vele anderen, die ons tijdens dit feest van vrede en licht onder ogen wordt gebracht. Dit kan er toe leiden dat er met het oog op eigen voorspoed tóch nog giften worden gedaan, die ons binnen de fiscale aftrekzone brengen.

Na het afsluiten van de fiscale jaarrekening en het overmaken van de giften zult u dan voor u zelf en de gemeenschap concluderen, dat u het jaar in alle opzichten op de juiste wijze heeft afgesloten.

Attentie !

Afwijking winkelsluitingstijden i.v.m. de a.s. feestdagen.

Ingevolge de bepalingen van de Winkelsluitingswet 1951 en de gemeentelijke verordeningen is het toegestaan gedurende de volgende perioden en op de volgende dagen een winkel tot 21.00 uur voor het publiek geopend te hebben:

zaterdag 20 december t.e.m. woensdag 24 december;

dinsdag 30 december en woensdag 31 december

De dinsdagmiddagsluiting vervalt derhalve op 23 en 30 december.

Voorts is het op woensdag 24 en woensdag 31 december toegestaan na 21.00 uur vanuit een winkel of een zijner aanhorigheden waren ter aflevering aan het publiek uit te zenden.

24 december marktdag.

Vanwege Kerstmis zal in de komende week de markt gehouden worden op woensdag 24 december.

Kerstnummer Brabants Centrum verschijnt dinsdagavond.

Volgende week zal Brabants Centrum reeds op dinsdag 23 december verschijnen. De verspreiding vindt plaats dinsdagavond of woensdagmorgen.

COPIE voor dit nummer, zoals kerkberichten, sportverslagen en verenigingsagenda, behoort vóór maandagmiddag 3 uur bij de redactie te zijn ingeleverd.

ADVERTENTIES dienen eveneens uiterlijk maandag te worden opgegeven.

Een stille glans....

Ieder die de Godspenning wil bezitten wordt gevraagd één gulden te offeren voor de Kerk in Nood.

Oostpriesterhulp en het Comité Middagklok vragen thans zeer dringend de medewerking van allen die de massale verspreiding van de Godspenning kunnen bevorderen.

Hiermede wordt ons dus een werk in handen gelegd, een opdracht, waarbij ook de daadwerkelijke medewerking van iedere gelovige christen een vereiste is! Daarom werd toen deze Godspenningactie werd ingeleid, waarvan de idee afkomstig is van de overleden schrijver Albert Kuyle, terecht dit standpunt ingenomen:

De Godspenning is geen sierraad, maar een christelijk gebruiksvoorwerp gelijk een rozenkrans. Ingevolge haar verheven doelstelling en karakter is de Godspenning dus niet bedoeld en geschikt om huis aan huis te worden verkocht.

Bovendien bevinden we ons in een tijd, die reeds boordevol gevuld is met acties van allerlei aard.

Iedereen krijgt dus de gelegenheid om vrijwillig zijn of haar belangstelling te tonen, door persoonlijk initiatief, die zich op alle mogelijke manieren kan uiten, bijvoorbeeld:

door op onderstaande, inmiddels voldoende bekend geworden adressen, Godspenningen te kopen en deze aan collega's op kantoor of fabriek weer te verkopen. (Wij vernamen dat dit op één Boxtels kantoor gebeurde met 30 stuks!)

door één Godspenning te halen ter kennismaking en deze ter sprake te brengen op bijeenkomsten, vergaderingen, kaartavonden of familiebezoek;

door dán meer Godspenningen te halen en te trachten deze aan de man te brengen.

Op deze wijze zal deze prachtige actie, in deze dagen van stemmingsvol verwachten op het naderend Kerstfeest, niet alleen de Godspenning zèlf een glansrijk aanzien geven.

Wellicht zullen ook de harten van hen die vervolgd worden omwille van het geloof straks verrijkt worden met de stille glans van een waarachtig levensgeluk.....

Wendt U voor een Godspenning tot de volgende adressen:

Brabants Centrum, Molenstraat 19.
Mevr. v. d. Heuvel, Molenpad 1a.
S. Kwinten, Hertogenstraat 2.
P. Hendriks, Redoutestraat 19.
v. Etten, Rechterstraat.
P. Bakx, Baroniestraat 28.
A. Schellekens, Boseind 26
allen te Boxtel.

Wit-Gele Kruis

Dienstrooster: Zondagsdienst (zondag boodschappen van 1—2 uur).

Avonddienst (zaterdag t.e.m. dinsdag van 7—8 uur) Zr. v. Voorthuysen, Raaphof 16, tel. 940.

Woensdagavond (van 7—8 uur) Zuster Vermeer, Keizerstraat 6, Tel. 231.

1e en 2e Kerstdag (van 1—2 uur) Zuster Vermeer, Markt 10, Tel. 395.

Uitleen, dagelijk van 2 uur tot half 3. Zonder lidmaatschapskaart en statiegeld wordt niets meer uitgegeven.

Consultatiebureaus voor zuigelingen:

Duinendaal: 's maandags van kwart voor 2 tot kwart voor 3.

De Burcht: dinsdag van kwart voor 3 tot kwart voor 4.

Lennisheuvel (Orion): 2e en 4e woensdag van de maand.

Attentie.

Verloofde meisjes, a.s. moeders en jonge moeders, wederom wordt door het Wit-Gele Kruis een Moedercursus gegeven, welke op 13 januari zal aanvangen en waarvoor wij Uw bijzondere aandacht vragen.

Belangstellenden kunnen zich hiervoor aanmelden op de volgende plaatsen.

1. Dagelijks van 2 tot half 3 op het uitleenbureau.
2. Op de consultatie-bureaus.
3. Dagelijks van 7 tot 8 uur bij de dienstdoende wijkzuster.

BOXTEL OOK!

Zoals ieder jaar zal ook dit jaar in Nijmegen weer een levende Kerstgroep worden gevormd. Met een échte baby — iedere dag een andere en natuurlijk niet buiten op de Markt, maar in een verwarmd vertrek, dit ter geruststelling van alle moeders!

In Den Bosch komt weer een grote kerststal midden in de stad; in Tilburg en Eindhoven staan er zelfs verschillende opgesteld, en in Rotterdam is een groep jonge leden van de actie-voor-God bezig het kerstgebeuren op een originele en eigentijdse manier vorm te geven, alweer ter plaatsing op een openbaar plein.

Het zijn zo maar enkele plaatsnamen, ongetwijfeld met vele te vermeerderen, een hele rij namen, waartussen dit jaar voor het eerst ook Boxtel zal voorkomen. Want dit jaar voor het eerst zal ook in Boxtel een kerststal staan op de Markt, als een openbaar getuigenis van ons christen-zijn en als een symbool van de goede wil, die in ons leeft.

Vooral daarom is het comité, dat de uitvoering van dit „kertstalplan" ter hand nam, zo blij, dat deze kerststal werkelijk belooft te worden het resultaat van de offerzin van de hele Boxtelse gemeenschap, die daardoor getuigt van haar liefde voor het Kerstkind, en van haar belangstelling voor frisse en moderne wijzen van geloofsverkondiging.

Wie zal immers kunnen zeggen welk een invloed ten goede er kan uitgaan van dit ontroerende tafereeltje: een Vader, een Moeder, een pasgeboren kind: een situatie als de wereld oud", zo zegt de dichter. En hij vervolgt:

„Moeder van Kerstmis, neem ons
in uw armen,
wij zijn zo aards, zo koud.

Als Kerstmis 1958 ons dit brengt: een bezinning op oude en onvervangbare waarden, en een hernieuwd geloven in de herscheppende almacht van het Kind, dan zal het werkelijk zijn een Zalig Kerstfeest. En wanneer de stal, uw stal, op de Markt daartoe wat zal bijdragen, zullen de initiatiefnemers en bouwers zich ruimschoots beloond achten.

Mogen zij echter nogmaals vragen om uw onmisbare bijdrage?

Giften zijn nog altijd welkom en kunnen worden afgegeven bij P. v. Etten (bakker), Rechterstraat 70, of gestort op zijn girorekening 252181, met vermelding: Kerststalactie.

Blijf niet achter, vele kleintjes maken één groot. Ook úw gift is nodig en welkom.

Van harte alvast een Zalig Kerstfeest.
Het Comité.

Burgerlijke Stand

Van 9 tot en met 15 december 1958.

GEBOREN: Jan G. T. M. zoon van G. K. J. Janssen en C. C. van Remunt, Vorst 4 — Karen M. dochter van E. Aelbers en A. W. A. M. Lucassen, Doornakkerlaan 8 — Cornelia M. H. P. dochter van P. J. M. van den Aker en J. A. van den Akker, Onrooi 19 — Gerdina Fr. A. W. M. dochter van H. A. Vermelis en C. E. Ligtenberg, Kerkstraat 2 — Fredericus M. A. zoon van J. v. d. Eerden en M. A. Slenders, van Hornstraat 22 — Stephanus C. J. zoon van J. J. M. v. d. Boom en C. A. M. Simmers, St. Willibrordstraat 52 — Anna G. M. dochter van A. J. Kampert en H. H. van Hoof, Molenstraat 53 — Adriana A. J. H. M. dochter van H. v. Schijndel en C. H. van Diessen, Lennisheuvel 30a — Andreas Th. M. zoon van M. R. van den Dungen en H. M. van de Langenberg, Maastrichtsestraat 64.

ONDERTROUWD: Hendrikus J. van Mierlo en Anna M. G. van Liempd — Marinus A. J. Hazenberg en Maria F. J. Beks — Leonardus B. Heesen en Maria J. W. van der Krabben — Theodorus W. van Heesch en Leonardina G. M. van Remunt — Peter J. H. M. van Horen en Elisabeth J. M. Linsen.

GEHUWD: Franciscus A. Kevenaar en Maria Breuer.

OVERLEDEN: Petronella C. Saris, oud 68 jaren, echtgenote van G. C. J. van Rooij, Rechterstraat 56.

ZONDAGSDIENST DER ARTSEN

ZONDAG 21 DECEMBER

DOKTER F. F. M. KLUIJTMANS
Bosscheweg — Telefoon 354

KERSTDAGEN 25 en 26 DECEMBER

DOKTER G. C. WENTHOLT
Stationstraat 85 — Telefoon 376

UITSLUITEND VOOR SPOEDGEVALLEN

LETJE

Tot voor kort kenden wij Letje niet. U wel? Nee? Wat zegt U? Kent U ze nóg niet? Dan hebt U zeker de krant niet goed gelezen, want daar heeft ze toch ingestaan.

Letje is een klein Nederlands meisje van zes jaar, dat van pappie en mammie een verfdoosje had gekregen en daarmee, zoals kinderen dat kunnen doen, lekker aan het verven is geslagen. U weet wel: het penseel vastgeklemd in het polleke, het gezichtje bijna tegen het papier gedrukt en het tongske ijverig uitgestoken. Letje kloddderde zoals elk kind kloddert: met uiterste overgave en ongebreidelde fantasie.

Het is heerlijk een kind zo bezig te zien om niet te zeggen bezig te horen, want als wij het goed hebben wordt er niet weinig bij gezucht. Louter concentratie en inspanning. Heerlijk is 't ook mee te genieten van de trots waarmee de schilder-in-de-dop zijn of haar „kunstwerk" door anderen laat bewonderen en de blijdschap waarmee de complimenten in ontvangst worden genomen: „Maar, hoe prachtig! En heb je dat helemaal zelf alleen gedaan Geweldig hoor! Maak je er voor mij ook een? Dan hang ik het aan de muur".

Nu kan kinder-klodderwerk soms verrassend aantrekkelijk zijn. Van verhouding, dieptewerking, kleurencombinaties hebben de dreumesen uiteraard geen kaas gegeten: ze smijten de zaak maar op het papier zoals ze vermogen. Maar niet zelden hebben hun producten een opvallende bekoorlijkheid, welke o.i. vooral te danken is aan het volkomen ongekunstelde waarmee ze „werken". Kinderen lijden nog niet aan pretenties en prestige-aandoeningen. Ze lèven eenvoudig en spuien dat leven zonder zich ergens om te bekommeren. Dat een door hen getekende juffrouw groene haren heeft en blauwe lippen, zien ze soms nog niet eens of vinden ze heel gewoon. Het schijnt hen vooral om het spel te doen te zijn en niet om de knikkers.

Nu is — wij leven immers in de eeuw van het kind — de psychologie zich intens gaan bezinnen op wat men pleegt te noemen „kinderkunst". Wij vinden dat prachtig, al kunnen we nu niet zo enthousiast zijn over dat woordje „kunst". Maar goed, het beestje moet een naam hebben. Een interessant experiment heeft zij ontdekt in de kinder-teken-wedstrijden, die steeds talrijker worden, niet alleen tot grote vreugde van de kinderen zelf, maar ook van de „grote mensen", die er terecht van genieten. Persoonlijk vinden wij het bekijken van kindertekenwerk iets paradijselijks omdat het zo pril en eerlijk is. Kinderen kennen geen „streken". Ook niet als ze gaan venven.

Helaas slaat de bewondering — hoe goed ook bedoeld en hoe psychologisch ook gewild — wel eens bedenkelijk door. Dit gebeurt o.a. wanneer de dingen — hier het kindergeverf — zwaarwichtiger worden aangeslagen dan ze verdienen en dreumesen, die louter voor de pret de verfkwast hanteren, min of meer tot kunstenaars worden gepromoveerd. Zoals onlangs gebeurd is met Letje. De kleine had meegedaan met een tekenwedstrijd, welke een affiche moest opleveren voor de kinderboekenweek in 1960. En Letje had geluk, want haar werkstukje werd als „leukste" beoordeeld en waardig bevonden als reclameaffiche gedrukt te worden. Was het hierbij gebleven, Letje had in stilte en bescheidenheid van haar succes kunnen genieten en voor de toelage misschien een pop met poppenwagen mogen kopen. Letje kwam evenwel in het nieuws compleet met foto en onder de foto stond: „Letje met haar ontwerp voor het kinderboekenweek-affiche 1960". Nogmaals: dat kinderen affiches maken: wat zou daar tegen zijn? Ze doen het dikwijls beter dan bepaalde lieden, die, térend op hun gediplomeerde kwaliteiten, primitief menen te moeten doen. Maar dat de producten van kinderen de weidse naam van „ontwerp" gaan krijgen en de „ontwerpers" ook nog in de krant moeten komen, dat gaat toch wel wat ver. Wij hopen dat Letje het niet hoog in de bol krijgt. Zes jaar en dan als „ontwerpster" in de krant lijkt ons voor een pedagogisch tijdvak als het onze een nogal riskante stunt.

Intussen vinden wij Letje's plaat niet onaardig. Wij kunnen haar beter waarderen dan de kladsels van sommige „groten", die, speculerend op hun naam, verwachten dat het publiek er meer uit zal willen halen dan er in werkelijkheid in zit. Letje's tekening vinden we tenminste echt. Veel andere tekeningen daarentegen leugenachtig.

WIJSGEER.

Plaatselijk Nieuws

Mededeling voor rente-trekkers.

De rentetrekkers, die op 25 en 26 december hun rente zouden moeten afhalen, kunnen op 24 december ten postkantore komen voor het afhalen van hun rente.

Ophalen van huisvuil.

In verband met de kerstdagen wordt woensdag 24 december volgens het gebruikelijke tijdschema de route van donderdag (1e Kerstdag) gereden; op zaterdag 27 december wordt de route van vrijdag (2e Kerstdag) gereden; op deze zaterdag moeten de huisvuilemmers in alle straten van de route van vrijdag worden gereed gezet om 8 uur.

Op woensdag 31 december wordt volgens het gebruikelijke tijdschema de route gereden van donderdag 1 januari.

Kerstreunie van de Wardvereniging.

Iedereen kent het werk van het Ward-Instituut uit Roermond, dat nu al meer dan 30 jaar ijvert voor de verbetering van het peil van de muzikale opvoeding op de scholen.

Op vrijdag 19 december a.s. van 5 tot 7 uur organiseert de Ward-Vereniging in samenwerking met het Ward-Instituut een Kerstreünie in De Ark te Boxtel.

Deze bijeenkomst is toegankelijk voor iedereen die zich interesseert voor de moderne, muzikale opvoeding van het Nederlandse kind.

Het programma vermeldt o.a. onderlinge bespreking van muziekpedagogische problemen en het gezamenlijk zingen van een liederenrepertoire voor de Advents- en Kersttijd.

Evenals verleden jaar hopen de organisatoren ook deze keer op een grote belangstelling van de zijde van de geestelijkheid en van het onderwijzend personeel van kleuterscholen, lagere scholen, ulosscholen enz., zodat men stilaan ook in deze streek kan komen tot een bundeling van de aanwezige krachten die zal resulteren in een hernieuwe opbloei van de muzikale opvoeding van het Nederlandse kind.

Concert Fanfare „St. Arnoldus".

Gewoontegetrouw biedt de fanfare haar donateurs weer een veelbelovend concert aan op a.s. zaterdag 20 en zondag 21 december. De donateurs zullen dan kunnen vaststellen de vorderingen die deze nog jeugdige fanfare maakt, dank zij de enthousiaste samenwerking tussen directeur en leden, dank zij ook de beschermheer die op het juiste moment haar een riem onder het hart weet te steken om die samenwerking nog te verstevigen.

Het bestuur van de fanfare is er ook in geslaagd het cabaret-gezelschap A.B.C. uit Eindhoven te engageren voor deze twee avonden ter opluistering van deze concerten.

Zij, die dit gezelschap kennen, weten wat hun geboden wordt: een prachtrevue.

Zie verder advertentie in dit blad.

K.A.V. afd. Boxtel viert 4e lustrum.

Op 2e Kerstdag viert onze K.A.V. haar 20-jarig bestaan. Er zal om kwart over 8 een H. Mis worden opgedragen in de kapel van de Eerw. Zusters J. M. J. op Duinendaal. Daarna wordt de leden een koffietafel aangeboden in het Verenigingsgebouw op de Burgakker. 's Avonds wordt er om 8 uur een feestavond (met verloting) gegeven in het St. Paulus Jeugdhuis in de Nieuwstraat.

K. M. G. - Maria Garde.

Zondag na Kerstmis, dus 28 december, hebben we weer groep. We gaan dan een gezellige Kerstmiddag houden, waarop we jullie weer allemaal verwachten.

Tot over veertien dagen!

Bioscoop.

A.s. zaterdag en zondag zal in theater „De Ark" vertoond worden de film „Het geluk ligt op straat". Een amusante film vol van de kostelijkste verwikkelingen. De hoofdrollen worden gespeeld door Walter Giller, Georg Thomalla en Doris Kirchner. De film is in kleuren opgenomen en toegankelijk voor personen van elke leeftijd.

—o—

A.s. maandag draait de film „Marcelino, brood en wijn" (Marcellino, Pan y Vino). Deze film geeft het simpele, diep ontroerende verhaal van Marcelino. Het lijkt bijzonder kinderlijk en eenvoudig, en dat is het ook. Maar het is onmogelijk weer te geven met hoeveel ontwapenende charme het in deze film wordt verteld. Ook de bijzonder goede keuze van de verschillende typen, waarbij vooral Marcelino en de voornaamste broeders uitstekend gekozen en gebruikt zijn, maakt deze film tot een verrukkelijk evenement. De regisseur Vadja blijkt een echte verteller te zijn en wie dan ook eens echt probleemloos wil genieten en zich ontspannen bij een goede vertelling in een gave vorm, kan aan deze film zijn hart ophalen. Alle leeftijden.

Propaganda-filmavond A.N.W.B.

Met de vertoning van enkele suggestieve propaganda-films en boeiende reisdocumentaires presenteerde de Koninklijke Nederlandse Toeristenbond A.N.W.B. zich j.l. dinsdagavond in de foyer van De Ark. Zij deed dat voor een vrij talrijk publiek, dat met belangstelling kennis nam van de veelvoud van werkzaamheden, die deze organisatie ten aanzien van het toerisme en het huidige verkeersbeleid verricht.

Een interessante uiteenzetting en een zorgvuldig ingerichte expositie van bondsuitgaven, belichaamd in aantrekkelijk oriëntatie-materiaal, bleken in staat hiervan een voortreffelijk beeld te vormen.

Uit de vertoonde films kwam vooral de mogelijkheid van een zeer uitgebreide informatie duidelijk tot uiting.

Het instructieve gedeelte bestond uit een waardevolle practische voorlichting, welke gezien de toenemende verkeersintensiteit en de ingewikkelde verkeerswetten, voor iedereen als weggebruiker een onontbeerlijke factor is geworden.

Hopenlijk heeft deze belangwekkende avond er eveneens toe mogen bijdragen dat de leuze „Een Heer in het Verkeer" inderdaad in een dagelijkse praktijk wordt omgezet.

Tentoonstelling van werken door Ninaber van Eyben.

Woensdagavond werd in het Raadhuis van Heeze een tentoonstelling Ninaber's werken geopend door Burgemeester Cox en met een inleiding door de Heer Domien van Gent, die tevens de schilder en de andere aanwezigen namens de „Adviescommissie tot aankoop van kunstwerken voor het Provinciaal Bestuur" meedeelde, dat zij het Provinciaal Bestuur zou adviseren het schilderij „Dame met tulpen" aan te kopen. Deze mededeling geschiedde onder daverend applaus der vele toehoorders (de schilder inbegrepen!!)

Daarna bezichtigden zij de werken, waarvan er nog twee verkocht werden.

Dat was dus een blijde opening van een mooie tentoonstelling in een mooi Raadhuis.

Deze tentoonstelling blijft geopend tot en met 28 december.

Voor hen die deze zomer geen gelegenheid hadden het werk in ons waterschapsgebouw te bezichtigen delen wij mede, dat Heeze gemakkelijk per trein te bereiken is.

Gevonden en verloren.

Week van 10 t.e.m. 17 december 1958.

GEVONDEN: rode kinderportemonnaie met inhoud; herenschandschoen, groen-grijs aan de binnenzijde en aan de bovenzijde grijze weefstof; zwarte korte regenjas; grijze gebreide linkerhandschoen; groene want met witte blokjes; grijze linkerdameshandschoen; 1 paar bruine glacé herenhandschoenen; zwarte plastic boodschappentas; veelkleurig kinderwantje met figuren; grijs-geel-blauw gekleurde wollen sjaal.

VERLOREN: 1 paar rode balletschoentjes; blauwe step op luchtbanden; bruin lederen portemonnaie ,inhoud pl.m. 13 gulden; een reservewiel met band, maat 600 x 18; een lichtbruine linkerherenhandschoen; rechter donker bruine glacé herenhandschoen; bruin lederen portemonnaie met ritssluiting inhoudende een weekloon 85,— gulden; 7 sleutels aan een ring; een kentekenbord van auto; een zwarte knipbeurs inhoudende 6 zilveren guldens; nikkelen herenpolshorloge met metalen bandje; 1 paar bruine glacé herenhandschoenen en een militaire baret; een rechter bruin lederen motorhandschoen.

Inlichtingen bureau van politie te Boxtel.

Bejaardenbond vierde feest.

De leden van de R.K. Bond van Bejaarden en Gepensioneerden afd. Boxtel, hadden zondagmiddag een feestelijke bijeenkomst in het Verenigingsgebouw. Ook de vrouwen waren hierbij uitgenodigd.

Aan gezelligheid was er geen gebrek.

Het Boxtelse accordeonorkest zorgde onder leiding van de heer Witlox uit Eindhoven voor goed amusement, waaraan vele bejaarden nog het hunne toevoegden door zang of voordracht, terwijl menig paartje vitaal genoeg bleek om ook enkele populaire walsjes te dansen. Natuurlijk werd er een goed glaasje geschonken en een lekkere sigaar gerookt. Tenslotte werd het gezelschap nog koffie met koek aangeboden, terwijl bovendien eenieder een laat St. Nicolaas-surpriesje in ontvangst mocht nemen.

Door de voorzitter, de heer v. d. Brand, werd hartelijk dank gebracht aan degenen, die de organisatie van dit feest financieel mogelijk hadden gemaakt, n.l. de heren C. v. Woensel en J. v. d. Langenberg. Deze personen hadden een aantal kaartavonden op touw gezet en de baten daarvan aangewend voor deze bijeenkomst.

De leden van de R.K. Tabaksbewerkersbond hadden eveneens financiële medewerking verleend.

Verkeersincidenten.

Op de Rijksweg, ter hoogte van de weg naar de Fellenoord, geraakte woensdag een zwaar beladen vrachtauto van de weg doordat hij in eerste instantie moest remmen voor een naar Boxtel afdraaiende personenauto en in tweede instantie voor een achterop komende personenauto waarvan de chauffeur alle verkeerswetten tartte en zich de vrijheid veroorloofde tussen deze twee wagens door te glippen. Terwijl de chauffeur van de vrachtwagen alle moeite had om de gevolgen van deze overtreding te beperken tot vernieling van de afbakeningsborden, reed de bestuurder van het personenauto'tje met grote snelheid door.

—o—

Woensdag, tussen het middaguur, had nabij de Zwaanse Brug een gevaarlijk verkeersincident plaats, dat een alleszins gelukkige afloop had. Een uit Best afkomstige voerman trachtte n.l. een met bomen beladen wagen en een daaraan gekoppelde mallejan vanuit de Pr. Hendrikstraat naar de Rechterstraat te loodsen, maar slaagde er niet in deze manoeuvre naar wens uit te voeren. Bij het draaien kwam de vracht in beweging en een van de bomen smakte vóór de winkelingang van De Gruyter op het trottoir waar enkele voetgangers ijlings moesten wegvluchten om niet getroffen te worden door het gevaarte. Gelukkig bleef de gevallen boom gedeeltelijk op de wagen liggen zodat het winkelpand niet geramd werd.

Rijtijdenwet.

De politie-administratie verzoekt om het nieuwe werkboekje voor 1959 zoveel mogelijk af te halen op 29, 30 of 31 december a.s. tussen 9 uur 's morgens en 5 uur 's middags.

Missie Thuisfront.

Bij de uitvaart van J. van Grinsven (Munsel) werd *f* 6,15 opgehaald voor de Zusters J. M. J.

Parochie Regina Maria
nieuw gironummer
▶ 133347 ◀

Oud Boxtel in beeld

Deze kiek is niet zo lang geleden gemaakt. Toch geeft zij ons voldoende redenen om haar in de rubriek Oud Boxtel op te nemen. In het kader van deze rubriek moet „oud" meer verstaan worden in de zin van „verdwenen".

Niet zó lang geleden..... Hoeveel jaren doet dus niet ter zake, men kent het hoekje niet meer, en daarom is het te aardiger om er aan te herinneren.

Het natuurschoon van de vroegere Molenpad en omgeving is al eerder beschreven in deze rubriek. Daar komen we niet op terug.

Er was in de omgeving nog anders te genieten dan van wandeling en uitzicht. Voor de liefhebbers van de hengelsport bijvoorbeeld. Hoe heerlijk rustig konden de hengelaars met de hengel langs de Dommeloevers hurken om snoek, baars en voorn met hun aas aan te trekken. En wie van „poeieren" hield had in de stille avonduren de kans om met z'n „tros" een aardig „zooike" paling op te halen nabij de stuw.

De Dommel was in de zomermaanden voor velen zeer aantrekkelijk, zowel voor hengelaars als natuurliefhebbers. Niet minder voor de liefhebbers van de zwemsport, die de door de beemden kronkelende Dommel wisten te benutten op zomerse dagen voor een heerlijk verfrissend bad.

Boxtel had in de wintermaanden dikwijls overlast van het water, maar in de zomer kon het ervan genieten.

„Het „waterspiegeltje" op bovenstaand plaatje herinnert ons eraan, dat in deze Dommeltak de stuw was aangebracht die het water op peil moest houden voor de watermolen. Deze watermolen kreeg namelijk de waterkracht van de andere Dommelarm welke parallel aan de Molenstraat in de richting van de molen stroomde.

Na de instorting van de watermolen in 1934 was deze Dommelarm van geen nut meer en kon gedempt worden. Dat gebeurde na de bouw van de eerste brug in de Mgr. Wilmerstraat, en toen werd deze straat doorgetrokken tot de Molenstraat.

Nadat op het einde van de oorlog de in 1938 gebouwde brug was opgeblazen is de „overgebleven" Dommel verlegd. De nieuwe brug werd namelijk „op het droge" gebouwd, en mede ingevolge deze nieuwe methode van bruggebouw werd de rivier verlegd.

VERLOOFD:
NELLIE KUIJS
en
HARRIE DE BEER
Boxtel, 1e Kerstdag 1958.
v. Ranststraat 16.

Tot onze grote droefheid overleed heden ons lief zoontje en broertje
WIMPIE
in de leeftijd van 14 maanden.

A. J. van Groeningen
J. A. G. M. van Groeningen-van Nijnatten

Marjet	Koosje
Reinier	Charlot
Tom	Koen
Birgit	Fons
Roeland	Loche
Steven	

Boxtel, 17 dec. 1958
Stationstraat 30

De Engelenmis zal plaats hebben op vrijdag 19 december om 10 uur in de Parochiekerk van St. Petrus.

Liever geen bezoek.

Advertentie-bevragingen

Opdat al onze abonnees kans kunnen krijgen na ontvangst van ons blad op aanbiedingen in advertenties — waarvoor door de administratie van Brabants Centrum adressen moeten worden opgegeven, — zal in het vervolg eerst vanaf vrijdagmiddag half 2 gelegenheid zijn tot persoonlijk of telefonisch bevragen. Op deze maatregel wordt absoluut geen uitzondering gemaakt. Adm. Brab. Centrum.

B.z.a. net r.k. dagmeisje. Ook voor twee of meer dagen per week. Dorpstraat A 26, Esch.

Biedt zich aan dagmeisje. Adres bevragen Molenstr. 19.

Wie helpt ? Daar huisvrouw wegens amputatie van been het komende halfjaar niet in staat is haar huishouding te doen, zoek ik een alleszins bekwame hulp voor hele dagen of dag en nacht. Goed loon, huiselijk verkeer. Klein gezin. U wordt als kind in huis behandeld. Brieven onder no. 371, Molenstraat 19.

Werkster gevraagd voor twee dagen per week. Bevragen Molenstraat 19.

Wegens huwelijk der tegenwoordige gevraagd een flinke zelfstandige dienstbode, 18 jaar of ouder. Bevragen Molenstraat 19.

Gevraagd nette winkeljuffrouw. Brieven onder nr. 372, Molenstraat 19.

Alleenstaande dame zoekt zitslaapkamer of net kosthuis. Prins Hendrikstraat 90.

Gevraagd door echtpaar met 1 kind: twee kamers. Brieven onder nummer 555 Molenstraat 19.

Te koop: slachtkonijnen. Raaphof 16.

Woensdag: Gehaktdag. Maar dan Gehakt van de Kwaliteitsslagers!

Import-Grossierderij vraagt in iedere gemeente actieve winkelier of zelfstandige agent voor de verkoop van Accordeons aan particulieren. Zonder rente en kosten in 18 maanden. Br. nr. 370 Molenstraat 19.

Te koop: vette ganzen bij v. Hal, Tongeren 17.

Te koop slachtkonijnen, ook panklaar. A. v. d. Oetelaar, Parkweg 8.

Slachthanen, konijnen en kalkoenen, panklaar. Pr. Hendrikstraat 23 (let op huisnummer).

Te koop: vette kalkoenen bij M. Stoof, Gemondesestraat 18 Liempde.

Te koop: slachtkonijnen. Tevens, seizoen 1959, 12 are kweekgrond gratis te betelen met aardappelen. Bosscheweg 109.

Te koop: slachtkonijnen. Dufourstraat 19, Boxtel.

Te koop: 4 kalkoenen. Bevr. Molenstraat 19.

Te Koop partijtje Bellefleurappels 8 ct p. kg. M. v. d. Berk, Nergena 11.

Voor de feestdagen: fijne stoofperen 15 à 20 ct p. kilo. Appels vanaf 10 ct. J. v. Dijk, Koppel 21.

Kerstbomen in alle maten. Bloemenmagazijn „'t Centrum" Clarissenstraat 35.

Ziet de reclame van de Kwaliteitsslagers.

Import-Grossierderij vraagt in iedere gemeente actieve winkelier of zelfstandige agent voor de verkoop van Radio's en T.V.'s aan particulieren. Zonder rente en kosten in 18 maanden. Br. no. 369, Molenstraat 19.

Slagerij Clercx geeft deze week voor reclame — a.s. vrijdag en zaterdag: poulet *f* 1,60 per 500 gr., runderribstuk of runderrollade *f* 2,75 per 500 gr.: luchpakket 150 gr. boterhamworst en 100 gr. pekelvlees samen *f* 1,—, leverworst *f* 1,25 per 500 gr. A.s. maandag: 3 slavinken *f* 1,— en 4 lekkerbekjes *f* 0,85, 100 gr. bacon *f* 0,54. Dinsdag: speklappen *f* 1,40 per 500 gr., 150 gr. gebr. gehakt *f* 0,53. Dinsdag en woensdag: voor de feestdagen: varkensrollade reclameprijs *f* 2,85 en runderrollade *f* 2,75 per 500 gr., 100 gr. gek. ham, 100 gr. metworst en 100 gr. Berliner van *f* 1,66 voor *f* 1,48. Uitsluitend superkwaliteit.

Te koop: slachthaantjes. J. Vogels, Pr. Hendrikstraat 74.

Te koop: glas-in-lood-ramen, hang- en legkasten, tafels, stoelen, dressoirs, vloerbedekking. Molenstraat 80.

Te koop wegens bijzondere omstandigheden z.g.a.n. Herenoverjas en Herencostuum. Kinderen Smits, Selissen 9.

Te koop: i.g.st. z. karpetje 120 x 170 cm *f* 20,—, tevens vulkacheltje i.g.st. *f* 18,—. Pr. Hendrikstraat 94.

Hout: alle soorten timmerhout voor aannemers, knutselaars, thuiswerkers, boeren etc. Ook Eiken, Limba, Beuken, Iepen, Afzelia (dit hout werkt niet), etc. Scherpe prijzen. Houthandel Steenbakkers, Stationstraat 58, Tel. 266.

Voor dressoir, eethoektafels en stoelen: Meubelhuis De Beurs, Markt 22.

In 1 dag ('s morgens brengen 's avonds halen). kunt U Uw garderobe bij ons volledig laten Chemisch Reinigen. Alleen op verzoek tot 1 januari 1959 gratis appreteren. Chem Wasserij en Stoomververij, Fijnstrijkinrichting „Den Dries" Tel. 232. Rijksweg 2, Boxtel.

Lijstwerk: plinten, architraven plafondtengels, hollatten, kwartrondjes, glaslatten, etc. Concurrerende prijzen. Houthandel Steenbakkers, Stationstraat 58, Tel. 266.

Te koop: beste kamerkachel, damesrijwiel en rijlaarzen, m. 43, J. Vorstenbosch, Vorst 22.

Import-Grossierderij vraagt in iedere gemeente actieve winkelier of zelfstandige agent voor de verkoop van wasmachines en sneldrogers aan particulieren. Zonder rente en kosten in 18 maanden. Br. nr. 368, Molenstraat 19.

Te koop z.g.a.n. kinderwagen. Te bevragen St. Sebastiaanstraat 30.

Hardboard: zachtboard, brandvrijboard, tegelboard, gaatjesboard. Hornitex-plasticboard enz. Diverse soorten triplex. Lage prijzen. Houthandel Steenbakkers, Stationstraat 58, Tel. 266.

Koopt bij de Kwaliteitsslagers!

Voor stalen ledikanten en divanbedden en bedstellen, Meubelhuis De Beurs, Markt 22.

Te koop z.g.a.n. kinderwagen. Te bevragen Molenstraat 19.

Te koop: zo goed als nieuwe zwarte kinderwagen, hoog model. Te bevr. Molenstr. 19.

Te koop: jazzguitaar *f* 15,—, electromotor ¼ p.k. 330 volt *f* 20,—; wastafel *f* 10,— Doornakkerlaan 16a, Boxtel.

Te koop: prima spelende radio raam 185 x 60; 3 binnendeuren en uittrektafel. Hertogenstraat 14.

Te koop: tegen elk aannemelijk bod een partij harde turf. Bevragen fa. v. d. Nosterum, v. Leeuwenstraat 53.

Te koop: 12 een-ruiters *f* 6,— per stuk. Bevragen Molenstraat 19.

Te koop: een partij oude stalmest. M. Smolders, Vleutstraat 6, Liempde.

Te koop 2½-jarige merrie met papieren, goed getuigd en 2 merrieveulens bij E. v. d. Dungen, Rijksweg 12, Liempde.

Te koop: prima dekrijpe varkens. H. Brands, Vorst 16A.

Te koop: een prima schapenbok. Nieuwstraat 96 (zaterdagmiddag na 1 uur).

Te koop twee beste vaarskalveren, 3 weken oud bij P. v. d. Boer, Eindhovenseweg 32.

Biggen te koop bij A. C. Pijnenburg, Mijlstraat 65.

Twee dragende zeugen en een toom biggen te koop. Th. v. Dijk, Gemonde, Vogelenzang 10.

HAANTJES
Met de feestdagen een heerlijk gebraden „Swan" diepvries-haantje (met rijkskeur) bij uw dis!
Panklaar verkrijgbaar bij
Aloïs Barten
Bosscheweg 119 — Tel. 610
en bij
Kees de Jong
v. Merhelmstraat 2-4 - Tel. 523

Voor 24 Dec. a.s. moeten alle enveloppen van de prijswinnaars bij de winkeliers zijn
Nadien kan er niets meer worden gekocht Het Bestuur St. Nicolaasactie „Welk Paard Wint"

SPORTNIEUWS

Stand 1e Klasse C

Spcl. Irene	10—15	Boxtel	11—10
Hbroek	11—15	Roermond	12—10
Spcl. Emme	11—13	Kimbria	11—9
Spechten	11—13	Brabantia	11—8
Alliance	10—12	MOC '17	11—7
Heer	9—10	Vlissingen	10—6

R.K.S.V. „Boxtel".

Boxtel 1 zorgde j.l. zondag voor een grote verrassing door de vooral op eigen terrein steeds zeer sterk spelende Sportclub Emma een 0—1 nederlaag toe te brengen, daardoor de Limburgers de pas naar de leiderspositie afsnijdend en — wat veel belangrijker is — zich zelf in de middenmoot handhavend.

Van de Boxtelse ploeg kon de achterhoede zondag weer geheel volledig en dus in de oude vertrouwde formatie uitkomen. Dit zestal speelde in Hoensbroek werkelijk een schitterende partij voetbal. Zowel de doelman en de backs als de halfspelers waren er zondag weer helemaal „in". Het was een lust om dit deel van de Boxtel-ploeg te zien optornen tegen de sterk aanvallend spelende mijnstreekbewoners. In de roodwitte voorhoede waren v. Hamond en Spijkers op de vleugels geplaatst, v. d. Meyden en Peynenburg bezetten de binnenplaatsen en Pastoor fungeerde als midvoor. Deze linie had wel een bijzonder zware opgave om, gehandicapt door de slechte weersomstandigheden en het effectvolle terrein tegen de robuuste Emma-verdediging tot succes te komen. Lang heeft het er ook naar uitgezien, dat men dit succes niet zou weten te boeken. Maar de spelers bleven doorzetten en op een kansje loeren. Ongeveer tien minuten voor het einde wisten zij zich dat beslissende kansje te scheppen. Het was toen Wim v. d. Meyden met een verre trap naar de rechtervleugel de Boxtelse verdediging weer eens wist te ontzetten van het Limburgse offensieve geweld. Theo Spijkers gaf daarop een goede pass aan zijn binnenspeler Pau Peynenburg, die op zijn beurt de bal doortikte naar de in vrije positie gesprinte Jan Pastoor. Van deze speler werd toen de voltrekking van het vonnis verwacht. Maar Pastoor zag dat Peynenburg intussen nóg gunstiger was komen te staan, zodat een beheerst passje in diens richting volgde. Een moment later lag de bal reeds in de touwen. Het was 0—1, tot grote vreugde van de Boxtel-aanhang en vooral ook tot grote opluchting van de Boxtelse verdediging die voor de rust, toen het spel nog vrij goed op en neer golfde, reeds diverse staaltjes voetbal had moeten tonen om de score blank te houden, maar die na rust bij het langdurige en hevige Emma-offensief nagenoeg alle reservekrachten had moeten aanspreken om niet te bezwijken. Na deze mooie en beslissende charge van de voorhoede bleven de bezoekers voor de rest van de wedstrijd echter overtuigend het sterkst, waarbij men kort voor het einde nog bijna op 0—2 kwam. Maar dat zou de tegenslag voor de sportieve gastheren wel wat onverdiend zwaar gemaakt hebben, terwijl de vreugde van de gasten er nu toch niet te minder om was.

Leden R.K.S.V. Boxtel, attentie!

POOL-FORMULIEREN volgende week inleveren vóór woensdagavond 7 uur.

Deelnemers met 10 punten of meer moeten zich voor de clubprijs steeds melden vóór dinsdagavond. Bij latere melding vervallen de rechten daarop. (Adv.)

Programma voor a.s. zondag:

Boxtel 1—Brabantia 1	half 3
TAC 2—Boxtel 2	half 3
Irene 2—Boxtel 3	2 uur

J.l. zondag heeft niet alleen Boxtel een opmars naar veiliger oorden willen maken doch ook Brabantia dat Roermond met 2—0 klop gaf. Wie van deze twee ploegen, die elkaar a.s. zondag in het St. Paulus Sportpark ontmoeten, zal dat succes kunnen prolongeren? In Eindhoven eindigde de strijd destijds onbeslist 0—0. Ook nu zal het krachtsverschil wel miniem blijken. In elk geval staat de Boxtelse voetballiefhebbers een spannende strijd te wachten.

Boxtel 2 en 3 moeten in staat geacht worden a.s. zondag hun overwinningenreeks voort te zetten.

JEUGDVOETBAL.

Programma voor zaterdag 20 dec.

Boxtel 5—Schijndel 6	3 uur
Boxtel 7—Schijndel 8	2 uur

Dit is het laatste programma van 1958. Wanneer weer wordt begonnen met de competitie in 1959 zal afhangen van de weersgesteldheden.

Uitslagen van j.l. zaterdag:

Rhode 5—Boxtel 5	0—2
Rhode 7—Boxtel 7	1—8
Schijndel 11—Boxtel 9	2—7

Stand 2e Klasse A

Gemert	11—18	ODC	12—12
TOP	12—16	Schijndel	12—12
Taxandria	12—15	W. Boys	11—10
Sarto	10—14	U. Animo	12—7
Oss	12—14	Boxmeer	11—3
Veloc	10—12	Valkensw.	11—3

R.K.S.V. „O.D.C."

Ondanks de slechts weersomstandigheden speelden ODC en Schijndel een aantrekkelijke wedstrijd. In het begin ging de strijd gelijk op. Na een goede combinatie, waaraan de gehele voorhoede deelnam, nam ODC, na ongeveer een kwartier, door een goed schot van v. Dijk de leiding. Van toen af aan kwam Schijndel in de meerderheid en legde beslag op het middenveld. Er kwamen vele aanvallen op het ODC-doel, doch de ODC-verdediging gaf geen krimp.

Na de thee was het hetzelfde spelbeeld, met een sterk aanvallend Schijndel. De Schijndel-voorhoede was echter niet bij machte om de ODC-verdediging te passeren. De minder talrijke Boxtelse aanvallen waren gevaarlijker en ongeveer 10 minuten voor het einde stelde Voets bij een dezer aanvallen de zege veilig. Schijndel viel nog wel fel aan, doch in de stand kwam geen verandering meer.

De wedstrijd DVVC—ODC 2 werd afgelast.

ODC 3 won met 5—0 van Blauw Geel en troont nu aan de kop van haar afdeling.

Voor a.s. zondag zijn de volgende wedstrijden vastgesteld:

Gemert 1—ODC 1

ODC 2—Eindhoven 3

Schijndel 4—ODC 3.

Supportersvereniging ODC

Voor bezoek aan de wedstrijd Gemert—ODC vertrekken de bussen om 13.15 uur bij Café J. v. Trigt. Voor niet-leden zijn nog kaarten verkrijgbaar.

JEUGDVOETBAL.

Alle wedstrijden van j.l. zaterdag zijn i.v.m. de slechte gesteldheid van de velden afgelast.

Programma van zaterdag 20 dec.:

Wilhelmina 7—ODC 6

Vertrek om 2 uur per fiets bij ODC-cantine.

ODC 9—Schijndel 11	2.15 uur
ODC 10—Ollandia 3	3.15 uur

Dit zijn de laatste wedstrijden van dit jaar. Naar gelang de weersgesteldheid worden er door de Juniorencommissie te 's Hertogenbosch voorlopig geen wedstrijden meer vastgesteld.

Irene (Gemonde).

De voor j.l. zondag vastgestelde wedstrijd Irene 1—Udi 2 moest wegens de slechte gesteldheid van het terrein worden afgelast.

Programma voor a.s. zondag:

Irene 2—Boxtel 3	2 uur
Irene 3—RKKSV	12 uur

R.K. BaVoB.

V.C. Den Bosch 2—Bavob 3—1.

Ofschoon het een aardige wedstrijd werd, kwam het peil ditmaal niet zo hoog als in de voorgaande wedstrijden.

Volleybaltoernooi.

2e Kerstdag te Boxtel in de zaal van De La Salle. Deelnemende teams:

Dames: P.T.T. (Den Bosch); Mivoc (Mierlo); V.J.C. (Vught); Bavob.

Heren Red Stars (Tilburg); Mivoc (Mierlo); V.J.C. (Vught); Bavob.

Er wordt een halve competitie gespeeld van „the best of three". Het toernooi wordt met een feestavond besloten.

Programma:

20 dec.: Oovergangsklasse, dames:

Theresia (Tilburg)—Bavob.

21 Dec.: Heren tweede klasse:

20.00 uur: Bavob 2—V.C. Organon.

21.00 uur: Bavob 2—V.J.C. 2.

Clubcompetitie B.B.B.

Uitslagen Klasse A:

Prins Hendrik—Poedelvrees 8—2. H.s. W. v. d. Vorst (Pr. H.) 46 car.

Amateur—Gr. Pommerans 3—7. H.s. H. Beekers (Gr. P.) 27 car.

Stand tot en met 8 december

Gr. Pommerans 3 gesp. 23 match pnt.; Pr. Hendrik 3—18; Eureka 3—16; Poedelvrees 3—14; Amateur 4—9.

Te spelen wedstrijden Klasse A:

22 december: Pr. Hendrik—Gr. Pommerans; Eureka—Amateur.

Uitslagen Klasse B I:

K.B.C.—Eureka 10—0. H.s. F. Strik (K.B.C.) 24 car.

Eureka—Pr. Hendrik 4—6. H.s. C. v. Diepstraten (Eur.) 16 car.

Poedelvrees—D.M.C. 4—6. H.s. W. Hastenberg (D.M.C.) 28 car.

Gr. Pommerans—KBC 10—0 H.s. J. v. Trigt (Gr. P.) en Fr. Strik (D.M.C.) 16 car.

Stand tot en met 8 december:

D.M.C. 4 gesp. 32. matchpnt.; Poedelvrees 4—26; Gr. Pommerans 4—22; Pr. Hendrik 4—18; K.B.C. 4—16; Eureka 4—6.

Te spelen wedstrijden Klasse B I:

22 december: Gr. Pommerans—Pr. Hendrik; Poedelvrees—Eureka; D.M.C.—K.B.C.

Klasse B II:

Gr. Pommerans—B. Verwachting 6—4. H.s. G. Leyten (B. Verw.) 15 car.

Het Gilde—De Beurs 0—10. H.s. H. v. Oorschot ('t Gilde) en C. v. d. Broek (Beurs) 19 car.

K.B.C.—Amateur 2—8. H.s. M. Leyten (K.B.C.) en P. Versantfoort (Am.) 12 car.

Stand tot en met 12 december:

De Beurs 3 gesp. 26 matchpnt.; Amateur 3—23; Gr. Pommerans 4—21; Buiten Verwachting 3—14; 't Gilde 4—8; K.B.C. 3—8.

Te spelen wedstrijden Klasse B II:

19 december: De Beurs—Amateur; B. Verwachting—Gr. Pommerans; 't Gilde—K.B.C.

AANBESTEDING

Namens Burgemeester en Wethouders der Gemeente Boxtel zullen ondergetekenden aanbesteden:

Het aanleggen van een centraal antenne-systeem voor radio- en televisie-ontvangst in 120 woningen aan de Baandervrouwenlaan te Boxtel

Bestek en voorwaarden met tekening worden door ondergetekenden toegezonden na ontvangst van een postwissel à f 2,50 (geen restitutie).
De inschrijvingen moeten uiterlijk op 3 jan. 1959 bij ondergetekenden zijn ingezonden.

Architecten-Bureaus
MAASKANT & BOUMAN
Kipstraat 1, Rotterdam

Hulp aan Oost-Priester-Hulp

Godspenningen ook verkrijgbaar bij Brabants Centrum, Molenstraat 19

Kath. Bouwvakarbeidersbond St. JOSEPH
afd. Boxtel

Inlevering van vakantiebonnen voor 24, 25 en 26 december en 1 januari vindt plaats op het afd. kantoor, Burgakker 5.

★ **Maandag 22 december voor georganiseerden**
van 9-12 uur; 2-5 uur; 's avonds van 7.30-6 uur

★ **Dinsdag 23 december voor ongeorganiseerden**
van 10-12 uur; 2-5 uur; 's avonds van 7.30-9 uur

In totaal kunnen ingeleverd worden 39 dagzegels.
Losse zegels mogen niet worden aangenomen.

HET BESTUUR.

HEBOX - HOLLAND N.V.

vraagt voor zo spoedig mogelijke indiensttreding

FACTURISTE

bij voorkeur met MULO opleiding.
Schriftelijke sollicitaties te richten aan:
Stationstraat 79, Boxtel.

Fa. A. v. KOL, = „De Bijenkorf"

Stationstraat 55, Boxtel

vraagt

nette verkoopster en leerling verkoopster

tevens gevraagd

nette jongeman voor onze magazijnen.

Kerstmis Oudejaarsavond Nieuwjaar.....

De dagen van huiselijke gezelligheid

Dat moet U zeker FLITSEN

Flitsers hebben wij voor U in diverse prijzen.

Komt U gerust eens praten.

Foto-atelier en Foto-handel

Jos W. de KONING

Pastoor Erasstraat 10

Ziet ook onze etalage bij TAFI

BRIEVEN OP ADVERTENTIES ONDER NUMMER MOETEN DOOR DE ADVERTEERDER WORDEN AFGEHAALD.

Met de feestdagen staan wij voor U klaar met een keur van dranken.

Tot 1 januari 1959

Franse landwijn Le Tonnelier	per fles	ƒ 1,95
	3 flessen voor	ƒ 5,70
Franse landwijn Riche blanc Duchanel	per fles	ƒ 2,05
	3 flessen voor	ƒ 6,—
St. Estèphe 1949	per fles	ƒ 4,05
	3 flessen voor	ƒ 11,50
St. Lorenzu Rieling	per fles	ƒ 2,15
	3 flessen voor	ƒ 6,15
Palido Sherry per fles ƒ 4,90	3 flessen voor	ƒ 14,25
Douro Port, rood, wit	per fles	ƒ 4,95
	3 flessen voor	ƒ 14,40

In binnen- en buitenlands gedistilleerd, likeuren, wijnen, bieren en limonades hebben wij een uitzonderlijke sortering.

Loopt U vrijblijvend eens aan bij

A. v. Rosmalen-Montens

Slijterij - Wijnhandel sinds 1903
BREUKELSESTRAAT 77 - Telefoon 301 - BOXTEL
Gratis wordt Uw bestelling thuisbezorgd.

RIKKEN RIKKEN
Zaterdag 20 december
aanvang 8 uur.
Café Huijberts
FELLENOORD
PRACHTIGE PRIJZEN

R.K.S.V. „Boxtel"
Vrijdag 19 dec. om 8 uur
Rikconcours
in 't St. Paulus Jeugdhuis
Prachtige prijzen
Extra serieprijs

In Boxtel wonen betekent
Brabants Centrum lezen!

Zondag 21 december
groot Rikconcours
In Café van TRIGT
t.b.v. Biljartclub Groene Pommerans
Waardebonnen Aanvang 8 uur

Zaterdag 20 december
RIKKEN
bij Bartje Dankers
Stationsplein 9
Aanvang 8 uur.
Waardebonnen als prijzen

Vrijdag 19 december
RIKKEN
in Café v. d. Meijden
Fellenoord 6
(t.b.v. Biljartver. Poedelvrees)
● **Prachtige prijzen.** ●
EXTRA SERIEPRIJS!

De gezamenlijke Boxtelse Melkbezorgers delen mede,

dat op 1e en 2e Kerstdag GEEN melk zal worden bezorgd.

★ *Zij wensen al hun klanten een gezellig Kerstfeest.*

Met vlees blijf je gezond!

Vrijdag en zaterdag

Verse Worst	1.40	per 500 gram
Varkenszult	0.68	„
A.s dinsdag: Verse m. Speklappen	1.40	p. 500 gr.
Balkenbrij	0.48	„

Gildeslager
JAN POOS
Fellenoord 2
Telefoon 372

Als de lichtjes weer branden gaan...

„De Vijzel" heeft 'n grote sortering kaarsen om met Kerstmis de gezellige sfeer in uw huiskamer te brengen.

Speciale Bloemenkaarsen, (droppen niet)
Blokkaarsen: IJsblok, Bridgeblok, Dobbelsteen, enz.

Ook leuke modellen Sierkaarsen, o.a. Bierpullen, Sinaasappelen, Sneeuwmannetjes, enz.

Alles verkrijgbaar bij

Drogisterij „DE VIJZEL"

Markt 12 - Boxtel - Tel. 462

STROHULZENFABRIEK

v. Salmstraat 2, Boxtel, Tel. 250, betaalt voor

Goed roggebosstro f 70,- per 1000 kg
Goed roggepakstro f 55.- per 1000 kg

Fanfare „St. Arnoldus"

geeft a.s. zaterdag en zondag, 20 en 21 dec. in „ORION" te Lennisheuvel

CONCERT

met medewerking van
Cabaretgezelschap A.B.C.

Aanvang 7 uur Prijs f 1.—

Zaterdag speciaal voor Donateurs een aparte attractie.

DE ROSITA's presenteren U bij hun 1e lustrum de feestrevue

„Cocktail en Confetti"

'n Programma van toneel, muziek, zang en dans
Prachtige costumes ★ Schitterende verlichting

Zondag 21 december om half acht in
Zaal AMICITIA - Liempde

Plaatsbespreken zondag van 11—1 uur aan de zaal, Nieuwstraat 23 Liempde

Bij Uw Sperwerwinkelier zijn alle vleeswaren electrisch gekoeld

Reclame voor de Feestdagen
100 gr. Gekookte Ham
100 gr. Fijne Snijworst
100 gr. Boterhamworst
(uit blik)
Samen voor f 1.35
H. de Rooy-v. Laarhoven
Breukelsestraat 89

DE VITAMINEBRON

Extra aanbieding voor de feestdagen
Gebraden kip in blik
Inhoud plm. 1300 gram
f 5.50
Verder alle soorten
VRUCHTEN OP SAP
Ook DIEPVRIES AARDBEIEN MET SUIKER voor f 1.15
IJSTAARTEN met SLAGROOM
vanaf f 1.50
Leo Pennings-Barten

BOEKHANDEL
TIELEN

brengt een grote keuze in
Kerst- en Nieuwjaarskaarten
verrassend mooie soorten met Hollandse en ook met Engelse tekst.

Zomede kerstlopers, -tafellakens, servetten, enz.

★

Voor het nieuwe jaar slaagt u bij ons met alles wat u voor privé- en kantoorgebruik nodig hebt o.a.:

Succesagenda's diverse andere zakagenda's, kantooragenda's, kalenders, bureau- en omlegkalenders, losbl. notitieboekjes, alle modellen ringbanden, klembanden, kaartsysteemkastjes en -kaarten, rulters, sousmains, telefoonklappers, vloeirollen, postzegelboeken, voororders, showmappen, archiefdozen, archiefzakken, archiefmappen, vloeiboeken, kantoorboeken in alle mogelijke formaten en liniaturen, winkelboeken, briefordners in tal van formaten en nog tientallen andere artikelen meer.

Alles voor de Kerstboom en de Kribbe

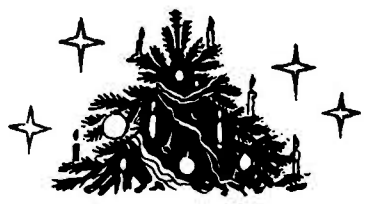

vindt U in „DE BIJENKORF"

KERSTGROEPEN

vanaf f 1.95

Slingers, Kerstlopers,
Tafelversiering,
101 soorten Ballen
vanaf **8 cent.**

★

Te veel om op te noemen.

Het is steeds weer
DE BIJENKORF heeft meer
Dus eerst even kijken in

„DE BIJENKORF"

Fa. A. VAN KOL, Stationstraat 55

Theater „De Ark", Boxtel

zaterdag 20 december 8 uur
zondag 21 december 6 uur en 8.30 uur

GELUK LIGT OP STRAAT

met Walter Giller, Georg Thomalla en Doris Kirchner
Een kostelijke comedie over de jacht op 7 verkochte stoelen waarin in één daarvan een fortuin verborgen moet zijn. Alle leeftijden

maandag 22 december 8 uur

Marcelino, brood en wijn

(Marcelino, Pan Y Vino)

met de vijfjarige PABLITO CALVO, de jongen die U nooit meer vergeet.
De in Cannes en Berlijn bekroonde film waarvoor geen woorden genoeg bestaan.
U zult vertederd worden door de ontwapende charme van dit bijzondere bestaan. Alle leeftijden
Plaatsbespreken: aan de kassa zaterdag vanaf 6.30 uur. zondag vanaf 5 uur. Tel. 503.

Gouden Trouwringen

Grote keuze in de bekende

Gouden H.D.Z. ringen

uit edelgoud gesmeed

Ook extra zwaar en extra breed voorradig

Fa. A. van Vlecken

JUWELIER HORLOGER — Kruisstraat 10 BOXTEL

Soirée Dansante

Zondag 21 december in zaal „Bellevue"

Orkest **De Conbrio's** | Aanvang half 6 **H. v. BREUGEL**

Kerstmis

★

BLOEMENMAGAZIJN
DE ANJER
heeft grote sortering
HYACINTEN, KERSTTULPEN en KERSTSTERREN
★
BLOEIENDE KAMERPLANTEN
en verder onze bekende
NATUURSTUKJES
reeds vanaf **75 cent**
★
Breukelsestraat 110
Tel. 466

Grote keuze Tweed- en Winterjassen

Combi, velours en mohair,
Gabardine en Katoenen Regenjassen
Sportcolberts en Terlenka Broeken
Jongenskleding
Imitatie- en Lederjassen
Herenmode:
Dassen, Shawls, Slipovers, Overhemden, Handschoenen, Terlenka Sokken en Vakkleding

Ook verhuur van gelegenheidskleding

VERSPAANDONK
RECHTERSTRAAT 25 - BOXTEL

Ketelaars' Taxibedrijf
Telefoon 495

Een gezellig Kerstfeest
kan ook voordelig zijn.
Edah wijst U de weg.

EDAH

Gratis EEN FLES **ZOETE BESSEN** bij elke fles VOLRODE VRUCHTENWIJN à **250**

KASTEEL **ADVOCAAT** de allerfijnste grote fles **275**

200 gram **FEESTPUDDING** met veel geconfijte vruchten **48**

Banket kerstkransjes 250 gr **54**
Banket chocoladekransjes 250 gram **72**
Kerstkransjes 100 gram **38**
Bergerac zoete witte wijn fles **300**
Entre Deux Mers witte Bordeaux fles **290**
Du Croix rode en witte tafelwijn fles **190**
Beaujolais rode wijn fles **295**

EDAH

Fondant-kerstkransjes 150 gram **39**
Banket kerststaven per stuk **25**
Boterhamworst 200 gram **49**
Snijworst 100 gram **39**
Augurken zoet-zuur literpot **69**

250 gram gesuikerde **Banketkerstkransjes** van ~~54~~ voor **29** bij elk pak à 250 gram AEROTHERM GEROOSTERDE EDAH-KOFFIE of bij elk blik KASTEEL-POEDERKOFFIE

Voor Kerstversiering

naar
Bloemenmagazijn
„De Anjer"
★
Grote voorraad in
Beshulst, Dennengroen en Kerstlint
★
Voorts hebben wij een grote sortering luxe Kaarsen
★
Breukelsestraat 110
Tel. 466

VEEVOEDER

S.E.

Een punt van houvast!

Veevoederfabriek
Schraven - Eijsbouts - Tilburg

In Kerst- en Nieuwjaarskaarten

vindt U bij ons een prachtige nieuwe collectie

Boek- en Kantoorboekhandel

ROBBEN BOXTEL

Baroniestraat 34

Bestelt U tijdig Uw visitekaartjes?

Nu nylons met de warmte van wol

Setter Set geeft u nu de elegance van nylon... met het comfort of u wol draagt. Setter Set Moussilon! Heerlijk warm: het tweedraads mousseweefsel houdt een isolerend laagje lucht om uw been gespannen. Luxe die geen luxe is!

Setter Set
Moussilon . . f 4.95
Moussella . . f 6.50
Mousse . . . f 6.50

SETTER SET DEPARTMENT - VEENENDAAL

Let op dit merk... daarmee is kous af

Setter Set

het vertrouwde merk met de twee honden

P. MELIS-GRILIS

KOUSEN — SOKKEN — KOUSENREPARATIE
KRUISSTRAAT 1 — TEL. 863

Twee schitterende Kerstreclames

Geldig t/m 31 december

Bij aankoop van een wollen deken
★ **een slaapkamermatje cadeau**

Bij aankoop van een tweepersoons binnenveringmatras
★ **een deken cadeau**

Den Ouden-v. Rooij's
WONINGINRICHTING
Markt 29 **Boxtel**

BLOEMSIERKUNST

Met Kerstmis Bloemen in uw huis

VAN ZOGCHEL

Ruime voorraad Kerstartikelen

TULPEN, HYACINTEN, BESHULST, KERSTBOMEN, PEPERS, PADDESTOELEN enz. enz.

U gaat toch òòk voor Vlees en Vleeswaren naar „De Kwaliteits-Slagers"

Zij bieden U wekelijks: **EXTRA VOORDELEN!**

VRIJDAG EN ZATERDAG:

500 gr. Heerlijk Runderbraadvlees voor slechts **f 2.75**
Runderbraadvlees moet gaar worden dus 2½ à 3 uur zachtjes laten sudderen op klein pitje.
500 gr. Runderpoulet extra voordelig . . **f 1.60**

★

Laat Uw gezin profiteren van **ons KWALITEITS-LUNCHPAKKET**

100 gr. Gerookte Worst } Samen slechts
150 gr. Snijleverworst } **Een Gulden**

★

't Kerstfeest zal waarlijk 'n feest zijn, mede dank zij onze
Runder- en Varkens-Rollade
Voor de Kerstdagen kost deze slechts **f 2.80** p. 500 gr.
Bestel tijdig om teleurstelling te voorkomen.

★

Ons **Kerst-Lunchpakket** van onovertroffen samenstelling:

100 gr. Gekookte Ham } Slechts
150 gr. Boterhamworst } **Een Gulden**

★

Laat op Uw feestdis de KERST-ROLLADE NIET ontbreken

Van Nistelrooij	**Raaijmakers**	**Schuurmans**
Th. Eltink	**De Windt**	**Van Meersbergen**
N.C.B.-Winkel	**Aug. v. Breugel**	**Van Griensven**

De Kwaliteits-slagers wensen U allen een ZALIG KERSTFEEST

Alles moet weg! **Alles moet weg!**

De totale UITVERKOOP gaat door!

Tal van ongelooflijke koopjes

Komt zien en overtuigt U - bij De MAGNEET

BREUKELSESTRAAT 93-95, BOXTEL

Wegens de drukte gedurende de uitverkoop van 12-1 uur gesloten.

No. 734 19 DECEMBER 1958

Brabants Centrum

Terloops...

★ Terwijl we onze tweede aardbeienoogst nauwelijke verorberd hebben, de beste asters nog hun kleuren toveren op het herfstpalet en een vermetele vlinder door onze tuinen danst, is het al zover: a.s. zondag is het winter, definitief. Dan laat de zon ons het langst in de steek, want 21 december is zogenaamd „de kortste dag". Daarna gaan de dagen weer lengen, maar dat herinnert ons weer aan de oude volkswijsheid: „Als de dagen lengen gaat de winter strengen!" ★ Hoe het ook zij, tal van ver achteraf wonende mensen zien de komende maanden met bezorgdheid tegemoet, want of het nu regent, sneeuwt of vriest, het zal b.v. met vele binnenwegen toch wel slecht gesteld blijven. Nu blijkt het in de winterperiode veelal vechten tegen de bierkaai voor degenen die in deze toestand verbetering willen brengen. Men zal de eerste tijd dan ook vrede moeten nemen met de baggerpaden, wil men zich bij tijd en wijle eens uit zijn isolement verlossen. Als het lente wordt zouden we eens kunnen gaan ijveren voor grondige verbeteringen. Komt tijd, komt raad; daar houden we het maar op. ★ Een aantal forse canada's heeft het Boxtelse landschap tegenover de vroegere watermolen nog geruime tijd wat van het vroegere aanzien laten behouden. Nu zijn deze bomen gevallen onder de dreunende bijlslagen van de houthakkers. Voor oud Boxtel is daarmee de horizon verruimd. Het lijkt alsof men dichter naar nieuw Boxtel is toegegroeid. Ook schijnt het ons toe alsof voor de uitbreiding van oud-Boxtel nu nieuwe perspectieven geopend zijn. Wanneer zullen onze Boxtelse woonkernen alleen nog maar gescheiden worden door de Dommel? ★ In Liempde maakt men zich zorgen over de verkeerssituatie bij de spoorwegovergang op Velderen, nu ter plaatse een nieuwe ploegbergplaats is gebouwd door de N.S. Van de zijde van het gemeentebestuur is echter medegedeeld, dat bevoegde instanties van de N.S. binnenkort mondeling overleg zullen komen plegen over verbetering van deze spoorwegovergang. Men hoopt dat daarmee de oplossing van alle moeilijkheden in het verschiet komt te liggen. ★ Over verkeersveiligheid gesproken: In de door het Verbond voor Veilig Verkeer gehouden landelijke wedstrijd „veilig rijden" voor beroepschauffeurs leverde de B.B.A. een prachtige prestatie. De uitgeloofde wisselbeker kwam terecht bij het exploitatierayon Veghel, dat op een totaal van 206.300 kilometers slechts één aanrijding door schuld veroorzaakt heeft. Boxtel kan ten aanzien van de verkeersconnecties met de B.B.A. dus gerust zijn. ★ In de komende dagen gaan we onze huiskamers natuurlijk min of meer 'n „kerst-aanzien" geven. De middelen daartoe zijn talrijk. Men gelieve deze echter onder geen voorwaarde te zoeken in een complete plundering van tuinen of parken. Nog al te vaak worden kinderen erop uitgestuurd om dennegroen, hulst, ja zelfs kerstboompjes te halen. En wat gebeurt er dan meestal? In ons natuurschoon wordt in het wilde weg gebroken en gesneden, zodat onherstelbare schade aan bepaalde bomen en struiken wordt toegebracht. Ouders, beseft uw verantwoordelijkheid! ★ Uit de Boxtelsche Courant van 25 jaar geleden: „Op Dinsdag, Woensdag en Donderdag, 3, 4 en 5 Januari, zal de spijskokerij zorgen voor warm middageten uitsluitend voor schoolgaande kinderen." (december 1933).

Voor Bruiloften = Partijen = Vergaderingen
VILLA CATHARINA, Bosscheweg 85

Vergeelde geschiedenis

„NIEUWS" UIT DE KRANT VAN 25 JAAR GELEDEN.

■ **Werkverschaffing en steunverleening** — Volgens officieele berekeningen is in Nederland in één jaar tijd aan werkverschaffing, steunverlening en werkloosheidsuitkeeringen een kapitaal uitgegeven van 150 miljoen gulden. Als men daarbij nog rekent de uitkeering voor armenzorg, dan groeit dit bedrag naar men aanneemt tot de kapitale som van *f* 300.000.000. Natuurlijk is over deze 300 miljoen gulden, welke de wereldcrisis van Nederland opeischt, heel wat te doen geweest. En zeer terecht is door zeer velen in de grootste bezorgdheid de beangstigende vraag gesteld: „Zal Nederland, zullen wij, zal onze regeering zoo voort kunnen leven?" Het antwoord? Laten we ook uitgaven op ander gebied eens wat nader bezien.

Pracht handen
Tube 95 ct Hamea-Gelei
Het is de Hamamelis die 't 'm doet

■ **Vreemde inconsequenties.** — Het vorig jaar bij de behandeling van de Nieuwe Drankwet in de Tweede Kamer, becijferde de Minister, dat in ons kleine landje, in één jaar ruim 300 miljoen gulden werd en wordt uitgegeven voor slechts één genotmiddel, nl. voor sterke en alcoholische dranken. Als men zich — en met recht — bezorgd maakt over het onproductieve kapitaal, dat moet worden uitgegeven aan werkverschaffing, steunverleening, werkloosheid en armenzorg, dan geldt dat toch nog in meerdere mate, wanneer het gaat over die andere 300 miljoen gulden, welke datzelfde Nederlandsche volk nog jaarlijks vrijwillig offert aan alcoholische dranken. Men kan toch moeilijk beweren en volhouden dat deze 300 miljoen gulden, aan drinkgeld uitgegeven, tot de productief bestede gelden behooren.

■ **Het meest moorddadige vergif ter wereld.** — In de laatste vergadering van de Engelsche Radiologische vereeniging heeft de voorzitter Lord Lee enkele verklaringen afgelegd die in geheel de wereld een groote opschudding zal teweeg brengen. Lord Lee heeft daarbij den eisch gesteld, dat het beschikkingsrecht over den radiumvoorraad der wereld zooveel mogelijk beperkt zal worden. Volgens dit voorstel zou een permanente commissie van deskundigen ingesteld moeten worden om te beletten dat Radium een gewoon object wordt dat in den vrijen handel verkrijgbaar is.

■ **Strijd van Ierland tegen het communisme.** — In Ierland hebben tal van gemeenten zich aaneen gesloten om gezamenlijk het communisme te bestrijden. Op de eerste vergadering werd de volgende conclusie aangenomen: „Wij verklaren officieel, dat wij iedere relatie verbreken met al die z.g. Ieren, die aan de godvijandelijke feesten in Moskou hebben deelgenomen en daardoor hebben getracht een smaad te werpen op onze katholieke natie. Wij bevestigen, dat iedere poging om het zaad van het Russische godvijandige communisme onder ons uit te strooien, met alle middelen waarover wij kunnen beschikken, onderdrukt zal worden."

Dames. Tere huid? Babyderm-zeep

R.K. Boxtels Gemengd Koor

Het bestuur van R.K. Boxtels Gemengd Koor vraagt uw aandacht voor het volgende.

Reeds meerdere jaren beweegt zich ons koor op het terrein van de serieuze koormuziek. Dat dit steeds gepaard ging met zorgen — vooral van financiële aard — behoeft geen betoog.

Deze zorgen werden echter met de grote voldoening der uitvoeringen steeds rijkelijk beloond. Een voldoening die enerzijds voortkwam uit de overtuiging anderen iets gebracht te hebben dat muzikaal verantwoord was en anderzijds met de gedachte onszelf te hebben verrijkt met de kennis van een of ander schoon werk.

Natuurlijk waren wij ook zelf overtuigd van de tekortkomingen — die aan iedere uitvoering nu eenmaal verbonden zijn — doch die telkens weer een prikkel gaven om het de volgende keer beter te doen.

Gedurende de laatste jaren verzorgde het koor verschillende uitvoeringen van kortere koorwerken. Ook stelden wij programma's samen voor een gehele uitvoerings-avond.

Bij al deze uitvoeringen werden goede solisten geëngageerd. Bij vele uitvoeringen was er ook een interessante en gezellige samenwerking tussen onze vereniging en de Boxtelse Orkest Vereniging.

Dit alles geeft aan, dat ons koor voor Boxtel nog wat meer betekent dan een groep mensen die 's maandagsavonds bijeenkomst om wat te zingen; ons koor heeft zich tot taak genomen mede het culturele peil van onze plaats te schragen en zo mogelijk te verheffen. Onze bedoeling is dan ook niet alleen deze traditionele uitvoeringen voort te zetten doch — indien mogelijk — ook de kwaliteiten op te voeren, en dat is mogelijk.

Wij zouden er zelfs naar willen streven om tweemaal per jaar voor het voetlicht te komen en zó, dat het voor iedere rechtgeaarde muziekminnaar een klein festijn is.

Om dit mogelijk te maken zal er getracht worden een grote groep van „vrienden" te werven.

In het bestuur is sinds kort opgenomen een actie-comité, bestaande uit de heren J. F. de Rooy, Hoofd St. Franciscusschool
Verhulst, Directeur Postkantoor
L. B. Heesen, Directeur Machinefabriek.

Maar nu het doel van deze opsommingen. Meldt U zich aan als lid van de vereniging!!! Maakt Uw maandagavond vrij om te gaan zingen voor Uw muzikaal plezier en om anderen te laten delen in de vruchten van onze gezamenlijke prestaties. Ontwikkelt Uw eigen stem (het mooiste instrument!) en zetdie-in in ons koor. Dames en heren met een bruikbare stem vanaf 16 jaar zijn welkom. Er ligt een nieuw en aantrekkelijk programma klaar, dat alleen met Uw daadwerkelijke medewerking is te verwezenlijken.

Het bestuur en de directeur rekenen op U.

Aanmelding bij:
het Secretariaat, Bosscheweg 19, (telefoon 350)
of bij de directeur, C. Suijs, OnsDoelstraat 24, (telefoon 535).

De repetitie-avonden worden 's maandagsavonds gehouden in Meubelfabriek Novum (v. Salmstraat).

GOUDEN KERSTAANBIEDINGEN

1 BLIK ANANAS STEEDS 62

FONDANTKRANSJES 200 gram van 60 nu voor 49

MUSKETKRANSJES 150 gram van 75 nu voor 65

3 BLIKKEN SARDINES NU 95

SNEEUWWAFELS 150 gram van 55 nu voor 45

BANKETKRANSJES 250 gram van 60 nu voor 49

2 BLIKJES AARDBEIEN van 138 nu voor 125

GEKOOKTE HAM 100 gram van 58 nu voor 49

ANANASPUDDING 2 pakjes van 56 nu voor 49

50 JAAR

André van Hilst

BOXTEL, STATIONSTRAAT 13–15 - TEL. 498

Algemene Nederlandsche Bouwbedrijfsbond
De plaatselijke vertegenwoordiger voor het Soc. Fonds Bouwnijverheid maakt bekend:
dat het verzilveren van vacantiezegels
voor loonderving voor de dagen van 25, 26, 27 december en 1 januari kan plaats hebben
Maandag 22 dec. voor georganiseerden van 7 tot 9 uur 's avonds,
Dinsdag 23 dec. voor ongeorganiseerden en schilders op dezelfde tijd.
Verzilverd kunnen worden S.F.B. maximaal 39 dagzegels en schilders 6 weekzegels.
Losse zegels worden niet aangenomen.
De plaatselijke vertegenwoordiger
H. VAN RIJN, Breukelsestraat 9a Boxtel

KERSTBOMEN!
Grote voorraad in alle prijzen.
Alleen bij
BLOEMENMAGAZIJN
„DE ANJER"
Beukelsestr. 110 - Tel. 466

Voor de fijnste VLEESWAREN
Homburgs kwaliteit met 10% korting
KEES DE JONG
v. Merheimstraat 2–4

2e Kerstdag
VRIJ DANSEN
in café „'t Schipke"
Bosscheweg
Prima consumptie
Billijke prijzen
Zondag 21 december
Dansen
In zaal v. d. Boogaard
GEMONDE
Orkest „The Jovial Melodists"

Avonturen van BIM en BAM

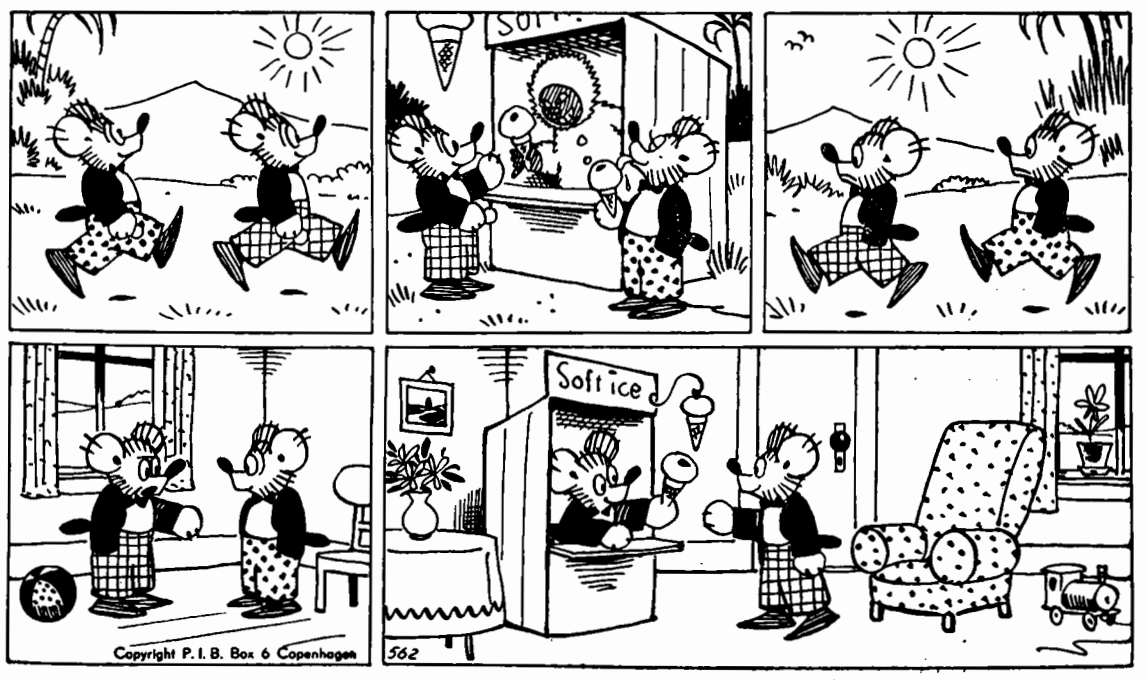

BIM EN BAM EN DE IJSBAR.

Bim en Bam gaan naar de ijsbar;
met die hitte smaakt dat fijn.
Maar Baas Eskimo moest waarlijk,
niet zo'n eind van huis af zijn!
Ze zijn nog maar halverwege
en ze hebben alweer trek.
„Telkens weer dat eind te lopen",
moppert Bam, „dat is te gek!

Laat ons zelf eens ijs gaan maken,
lekker in ons eigen huis.
We behoeven niet te lopen,
We hebben de ijsbar thuis".
En nu doen ze het om beurten.
Zie Bim in de ijsbar staan.
Bam vraagt: „Hebt U soms ook roomijs?"
„Zeker, vent", zegt Bim, „pak aan!"

Bijenhoudersbond St. Ambrosius vierde 60-jarig bestaan

Bijenhoudersbond St. Ambrosius, afd. Boxtel, herdacht j.l. zaterdag op feestelijke wijze de oprichting in het jaar 1898. Ofschoon het programma voor deze heuglijke dag gericht was op viering van het bestaansjubileum in intieme kring, legden ook vele „buitenstaanders" bijzondere belangstelling aan de dag voor deze herdenking. Het bestuur van de jubilerende afdeling mocht althans tal van schriftelijke gelukwensen in ontvangst nemen, terwijl ook zeer vele bloemstukken werden aangeboden.

Nadat 's morgens door de geestelijk adviseur, de Z. E. Heer Pastoor Tilman in de H. Hartkerk een Plechtige H. Mis was opgedragen voor alle levende en overleden leden van de afdeling, en vervolgens in café De Adelaar een welvoorziene koffietafel alle eer was aangedaan, werd 's avonds in de zelfde zaal een feestvergadering gehouden. Hierbij werden de aanwezigen, onder wie ook bondsvoorzitter Lauwers uit Esbeek, hartelijk begroet door de afdelingsvoorzitter, de heer Hendriks. Deze gaf in zijn openingswoord in grote trekken een historisch overzicht van de jubilerende organisatie en zei daarbij tot zijn voldoening te kunnen constateren, dat nagenoeg in alle opzichten vooruitgang had plaats gevonden. Hij bracht hiervoor allereerst — posthuum — hulde aan een drietal plaatselijke pioniers, n.l. Jan v. d. Braak, die ook mede de oprichting bewerkstelligd heeft en zich als secretaris en voorzitter van St. Ambrosius gedurende lange periode zeer verdienstelijk voor de bijenhoudersbond heeft gemaakt; Janus v. d. Bosch, ook wel genoemd Buschke, die zich altoos een korfimker van het goede ras en een korfvlechter bij uitnemendheid getoond heeft en bovendien zijn leven lang een vraagbaak voor jonge imkers is geweest; tenslotte voorzitter Schaffers die eveneens veel goeds voor St. Ambrosius tot stand gebracht heeft.

De heer Hendriks dankte ook de tegenwoordige leden voor hun waardevolle bijdrage tot instandhouding van het zo mooie imkersvak. Hij liet daarbij uitkomen, dat de jubilerende vereniging er prijs op zou stellen meerdere jeugdige belangstellenden in de gelederen te kunnen opnemen.

Met de wens, dat de plaatselijke bijenhoudersbond onder de schutse van St. Ambrosius zou mogen groeien en bloeien tot in lengte van dagen, besloot de voorzitter zijn toespraak. Hierna richtte bondsvoorzitter Lauwers zich tot de aanwezigen. Hij stelde vast dat de Boxtelse imkersorganisatie kan bogen op de oudste historie van alle afdelingen in Brabant. Ook vele eeuwen geleden kende Boxtel al Ambrosiusgilden, naar de heer Lauwers bekend was, zodat de naam Boxtel wel wat betekende en gelukkig nog betekent voor de georganiseerde imkerij. In dit jubileum maar helaas ook in het algemene verschijnsel „vooruitgang in de honingverkoop, achteruitgang in de bijenteelt", vond spreker aanleiding om de Boxtelse imkers vurig aan te sporen de bijenteelt intensief te blijven beoefenen en in georganiseerd verband te ijveren voor aanpassing van de productiemogelijkheden aan de consumptiebehoeften.

Tenslotte reikte hij aan de heer J. v. d. Braak nog de zilveren bondsspeld uit wegens 25-jarig lidmaatschap.

Nadat ook Pastoor Tilman nog het woord gevoerd had — om o.m. te wijzen op het merkwaardige verschijnsel dat in deze onderafdeling een ideale doorstroming van het organisatieleven plaats vindt omdat de leden zowel uit de arbeiders- en middenstandskringen als uit de boerenmilieus voortkomen — werd van het officiële gedeelte van deze avond overgeschakeld naar het amusementsgedeelte. De feestcommissie had voor de leden en hun dames een attractief elckwat-wils-programma samengesteld, waarvan bijzonder genoten werd en dat een geslaagd slot van dit diamanten feest betekende.

Geef bij verhuizing uw nieuwe adres op

aan onze administratie

Molenstraat 19

NIEUWJAAR IS REEDS IN ZICHT !

De resterende tijd vliegt voorbij, concentreer uw gedachten op alles wat nog te doen zal zijn!

Wij herinneren U aan het opstellen van de nieuwjaarswens voor Brabants Centrum.

In het nummer dat op 2 en 3 januari wordt bezorgd kan uw nieuwjaarswens worden opgenomen, indien U de tekst bijtijds opgeeft. Doe het vóór de Kerstdagen, want er is veel werk en weinig tijd.

Huidgenezing

Huidzuiverheid - Huidgezondheid

PUROL

Houdt de winter uit handen en voeten.

Afscheidsreceptie bij Vrijw. Brandweer

Zoals velen al wel bekend zal zijn, zal de heer J. Bastings per 1 januari 1959 de Boxtelse vrijwillige brandweer als commandant verlaten, zulks wegens 'n belangrijke interne wijziging ter gemeentesecretarie waar hij momenteel werkzaam is als chef van de dienst algemene zaken.

Hoeveel de betrokkene voor de brandweer betekend heeft, zal „insiders" voldoende bekend zijn geweest, doch „outsiders" hebben zich daarvan het best een idee kunnen vormen tijdens de afscheidsreceptie welke woensdagavond in Paviljoen Molenwijk gehouden werd.

Verschillende autoriteiten uit de Nederlandse brandweerwereld, het college van burgemeester en wethouders, raadsleden, afgevaardigden van Politie en B.B., collega-brandweercommandanten, de eigen „spuitgasten" en vele, vele anderen maakten van deze afscheidsreceptie een spontane hulde aan de man, die de Boxtelse brandweer tijdens zijn 10-jarig commandantschap niet alleen in de vereiste staat van paraatheid heeft weten te brengen, maar deze tevens een klinkende reputatie heeft bezorgd. Want is het korps onder zijn leiding reeds meer dan voldoende bekwaamd geworden voor zijn taak ten opzichte van de gemeenschap, zowel in de regionale en provinciale als in de landelijke wedstrijden werden bovendien steeds uitmuntende prestaties geleverd, waarbij zelfs op de nationale kampioenstitels voor korps en commandant beslag werd gelegd.

Uit de vele hartelijke toespraken, geschenken, bloemen, persoonlijke en schriftelijke dankbetuigingen is duidelijk geworden, dat het vooral de grote technische deskundigheid en de voorbeeldige leiderscapaciteiten van de heer Bastings zijn geweest die tot deze successen geleid hebben.

De scheidende bevelvoerder wimpelde na al deze uitingen van lof en waardering (waarin ook zijn echtgenote betrokken werd) op sympathieke wijze alle huldebetoon af op de leden van de brandweer zelf, omdat juist zij steeds met volle overgave en in een voorbeeldige kameraadschap de brandweer gediend hebben. Wanneer deze geest vaardig zou blijven over het korps, twijfelde hij er niet aan of zijn opvolger, de heer J. Voermans, zal de naam van de Boxtelse brandweer weten hoog te houden zowel in lokaal als in interlokaal verband.

Onze Jeugd-puzzle

DRIE LEUKE RAADSELS.

Hebben ze jullie wel eens een raadseltje opgegeven? Raadsels oplossen is een heel leuke bezigheid. Deze keer zullen wij jullie eens raadseltjes opgeven en het zijn er zelfs drie. Let maar eens goed op. Weet je hoe het gaat?

Het woordje „mandarijn" (je weet wel de naam van zo'n klein sinaasappeltje) kun je verdelen in lettergrepen en wel man-da-rijn. Nu zouden we kunnen zeggen, dat het woord dus uit drie delen bestaat, die elk op zich een eigen betekenis hebben, want man is een meneer en da is een kindergroet (een kindje zegt toch da-da-da) en rijn, nu ja dat weten jullie wel, dat is de naam van een grote rivier in ons land. Zouden wij jullie dus het volgende raadseltje opgeven: mijn geheel bestaat uit drie delen. Het eerste is een meneer, het tweede een kindergroet en het derde een rivier in Nederland en tezamen zijn we een klein sinaasappeltje, dan hebben jullie nu gezien dat dit moet worden man-da-rijn, samen dus mandarijn. Dat was het voorbeeld om jullie te laten zien hoe het moet. Nu komen dan de echte raadsels, let op!

1. **Mijn geheel bestaat uit drie delen, te weten: het eerste een meisjesnaam, het tweede zit bij de voordeur en het derde lijkt op jou. In het geheel ben ik een vis. Wie ben ik?**
2. **Men geheel bestaat uit drie delen. Het eerste deel loopt door je aderen, het tweede deel is niet dicht bij en het derde deel is een handschoen zonder aparte vingers. In het geheel ben ik een soort familielid. Wie ben ik?**
3. **Mijn geheel bestaat uit drie delen. Het eerste is een slede, het tweede een lid van het gezin en het derde een kindergroet. Het geheel is een Spaanse vloot, die erg beroemd was. Weet je het al?**

OPLOSSING:
„EEN MAGISCH VIERKANT"
(Zie Brab. Centrum van 12 december).
De cijfers moeten als volgt geplaatst worden:

5 10 3
4 6 8
9 2 7

dan is de som der cijfers op de horizontale, verticale en diagonale lijnen steeds 18.

Agenda

SPREEKUREN BURGEMEESTER EN WETHOUDERS.

Burgemeester v. Helvoort: a.s. dinsdag van 10—11 uur v.m.

Wethouder Valks: maandag van 10—11 uur op het adres Burgakker 5.

Wethouder v. d. Meijden, woensdag van 2—3 uur ten gemeentehuize.

Wethouder v. d. Krabben: zaterdag van 10—11 uur v.m. ten gemeentehuize. (Niet voor woningruimte).

Chocolade en bonbons

Chocolade oublies . doos 1.75
Luxe blik pastilles . blik 1.60
Kattetongen melk en puur doos 80
Bonbons 200 gr doos 1.60-1.40

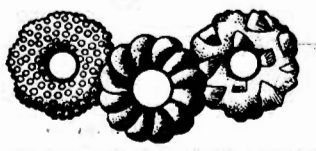

VOOR AAN DE KERSTBOOM

Musketkransjes . . 100 gr 50
Melkchoc. kransjes . 100 gr 65
Amandelkransjes . . . pak 65

Lekkere toetjes

Vruchtengriespudding . pak 25
Amandelgriespudding . pak 24
Custard . . . . . pak 56-30
Chocolade vlapoeder . pak 45
Puddingsaus 3 smaken . flesje 42

Tijd, hoogste tijd om te zorgen voor de feestdagen

Goudgeel gebak

Cakemeel . . 500 gr pak 45
Cakemix . . . . . pak 85
Zelfrijzend bakmeel pak 41-35
Bakpoeder . . . . . zakje 10
Patentbloem . 500 gr pak 34
Tarwebloem . . . pak 28-25
Vanillesuiker . . 5 zakjes 25

Hartige hapjes

Sardines in olijfolie blik 65-57-39
Haringfilets in div. sausen blik 74
Zalm . . blik 1.62-1.25-1.10
Schelvislever . . . . blik 65
Cocktailworstjes . . . pot 1.15
Frankforterworstjes . . blik 1.18
Wener knakworst . . . pot 1.35
Amandelen . . . . . zakje 89
Zoute pinda's . . . . zakje 45
Zoute stengels . . . . zakje 25
Kaaswafeltjes . . . . pakje 75

Champignons . . . blik 89-85
Soepasperges . . . . blik 92
Soepballetjes . . . . pot 85
Franse mosterd . . . pot 30
Zoetzure augurken liter pot 74-94
Zilveruitjes . pot 89 ½ pot 57
Piccalilly . . . . . pot 57

Zuidvruchten

Rozijnen . . 100 gr 32-28-24
Krenten . . . . . 100 gr 20
Abrikozen extra . . . 100 gr 69
Gehakte sukade . . . zakje 49
Bigarreaux . . . . . zakje 69

Margarine, slaolie en mayonaise

Roomboter . . . . . dagprijs
Super margarine . . 250 gr 42
Fijnste margarine . . 250 gr 38
Extra margarine . . 250 gr 36
Zuiver gesmolten vet 250 gr 44

Slasaus . . . . fles 1.00-83
Slaolie roodmerk . . . fles 1.68
Slaolie roodmerk . ½ fles 95
Slaolie blauwmerk . . fles 1.29
Mayonaise . . pot 83 tube 59

Fruitconserven

Appelmoes . pot 56-46 blik 87
Kersen op sap . . pot 1.58-92
Pruimen op sap . . . pot 89
Ananas schijven . . 119-85-69
Ananas blokjes . . . blik 60
Perziken op sap blik 1.89-1.30
Mandarijntjes op sap . blik 92
Fruitcocktail . . . blik 145-83
Aardbeien op sap . . blik 74
Frambozen op sap . . blik 98

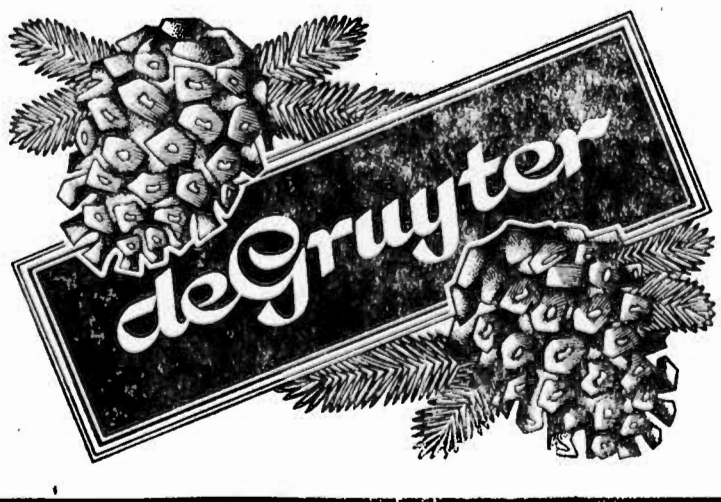

Voor 'n feestelijk glaasje

RODE BORDEAUXWIJN

Domaine de Bujan 1955 . 3.25

WITTE BORDEAUXWIJN

Premières Côtes de Bordeaux Haut-Cadillac . . 3.25

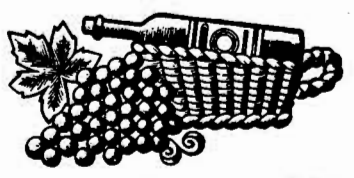

Beaujolais 1955 . . . . 3.35
Landwijn rood en wit . . . 1.95
Finest Old Douro Port . . 5.40
Sherry 5.60-4.50
Vermouth Tino rood en wit 5.25
Samos 2.80
Castellon 2.50
Vruchtenwijn rood en wit . . 1.50
Advocaat 3.65

Limonade

Sinaasappel 1.55-110
Frambozen-Bessen . . . 1.75
Grenadine 1.15

U profiteert nu bij De Gruyter van GROTE VOORDELEN door 10% korting

Werkelijke korting op alle artikelen, slechts met uitzondering van roomboter, suiker, zout en soda.

VOORDEEL 1

Elke tweede fles wijn, advocaat of limonade **25 cent goedkoper**

VOORDEEL 2

Bij aankoop van f. 5,- De Gruyter-artikelen **3 grote goudrepen samen voor 50 cent**

VOORDEEL 3

Bij elk blik leverpastei **een pakje toost 10 cent goedkoper**

VOORDEEL 4

een pakje kaaswafels van 75 cent **voor 60 cent**

Al deze voordelen geldig t/m 29 dec.'58

Nieuws uit de omgeving

Raadsvergadering Liempde

Vorige week vrijdag kwam de Raad van de gemeente Liempde in openbare vergadering bijeen ter bespreking van een vrij uitvoerige agenda. Deze opende met de gebruikelijke formele punten, waarna de diverse ingekomen stukken voor kennisgeving werden aangenomen.

Door de voorzitter werd hierbij tevens de aanvaarding van de Universele Verklaring van de Rechten van de Mens, op 10 december 1948, herdacht met een korte uiteenzetting over de betekenis van deze verklaring.

Hierna werd begonnen met de afwerking van de verdere agendapunten.

Allereerst werd een voorstel tot verkoop van de woningwetwoning Hogenbergseweg 24 aan de bewoner de heer M. van der Velden, met algemene stemmen aangenomen. Het lid A. C. Schalkx informeerde daarbij naar het verschil in premie die door het Rijk wordt toegekend bij verkoop, waarop de Voorzitter antwoordde, dat dit is gelegen in het leeftijdsverschil van de kopers.

Het voorstel tot het verlenen van medewerking aan het R.K. Schoolbestuur ex. artikel 72 der lager Onderwijswet 1920 voor de aanschaffing van meubilair, leer- en hulpmiddelen voor het v.g.l.o.-onderwijs, werd eveneens aanvaard. De aangevraagde middelen waren door de Inspecteur van het Lager Onderwijs te Boxmeer goedgekeurd tot een bedrag van *f* 6.860,20.

Hierna kwam aan de orde een voorstel tot verkoop van enige percelen grond, gelegen in het Geeldersbos aan het Staatsbosbeheer. Het Staatsbosbeheer tracht sinds jaren een 3-tal percelen grond aan te kopen van de gemeente in het Geeldersbos, voor de vorming van een natuurreservaat. Aanvankelijk voelde het gemeentebestuur hier niet voor, maar men is thans tot een vergelijk gekomen over de verkoop van 3 percelen, met een totale grootte van pl.m. 45 are, voor de prijs van *f* 900,—. Het 3e perceel aan de Schijndelsedijk wil de gemeente nog niet afstaan in verband met eventueel andere mogelijkheden. Het voorstel werd hierna met algemene stemmen aangenomen.

Men ging ook accoord met een voorstel tot aankoop van een strook grond van de Kinderen van de Sande, gelegen langs de Nieuwstraat, van pl.m. 2 meter breedte met een totale oppervlakte van pl.m. 150 m². Deze aankoop is bedoeld voor verbreding van de Nieuwstraat, welke met het oog op de verkeersveiligheid ter plaatse zeer onoverzichtelijk is. Omtrent de opruiming van de aanwezige houten schuur is nog overleg gaande en hierover zullen nadere mededelingen volgen.

Een voorstel tot verhoging van het crediet voor de vernieuwing van de straatverlichting werd door de Voorzitter uitvoerig toegelicht. Het aanvankelijk door Gedeputeerde Staten goedgekeurde crediet bedroeg *f* 50.000,— Tengevolge van enige uitbreidingen, welke in overleg met de P.N.E.M. noodzakelijk zijn gebleken en in verband met door de P.N.E.M. in rekening te brengen directiekosten zal het aangevraagde crediet niet toereikend zijn. Bovendien moeten de lantaarns dringend geschilderd en genummerd worden. Om al deze voorzieningen thans goed uit te kunnen voeren en om ook in de buitenwijken met behulp van nog aanwezige lantaarns en armaturen nog enige uitbreiding der straatverlichting tot stand te kunnen brengen, is nog een crediet nodig van pl.m. *f* 4500,—. De Raad besloot hierna unaniem het gevraagde crediet beschikbaar te stellen. Ook werd een crediet van *f* 2800,— gevoteerd voor de aankoop van een nieuwe sneeuwploeg. Met de sinds jaren in gebruik zijnde, eigengemaakte sneeuwslede worden namelijk niet voldoende resultaten bereikt. Bovendien vraagt deze methode veel tijd en arbeidskrachten. Van de thans aan te kopen ploeg worden betere resultaten verwacht, terwijl deze bovendien door één man personeel bediend kan worden.

Als laatste agendapunt volgde de aanbieding van de gemeentebegroting dienstjaar 1959 met die van het gemeentelijk woningbedrijf dienstjaar 1959, waarbij de Commissie van Onderzoek werd verzocht, deze te willen nazien.

Met de rondvraag kwam het einde van deze raadsvergadering, welke waarschijnlijk de laatste in 1958 is geweest.

LIEMPDE.

DE ROSITA'S.

Het bekende gezelschap „De Rosita's presenteert a.s. zondag in Zaal Amicitia, alhier, de feestrevue „Cocktail en Confetti", aanvang half 8. Voor verdere bijzonderheden zie advertentie.

HEITJE VOOR 'N KARWEITJE.

Vorige week werd in dit blad de actie „Heitje voor 'n karweitje" van het Christophorusgilde aangekondigd. Deze actie zal gevoerd worden op 2 en 3 januari. Er zullen dan twee jongens bij U aan huis komen om tegen een minimale vergoeding van *f* 0,25 een of ander werkje voor U op te knappen. Wellicht hebt U na de drukke feestdagen wel een geschikt karweitje voor hen kunnen reserveren. Ze zullen het met plezier voor U verrichten.

De jongens zijn in het bezit van een kaart waarop U Uw handtekening gelieve te zetten ter contrôle voor de leiders. De baten van deze actie zijn bestemd voor de afbouw van het jeugdhuis.

ESCH.

JUBILEUMUITVOERINGEN TONEELVERENIGING „VRIENDSCHAP ONDER ONS".

Op 15 januari a.s. viert deze vereniging haar 40-jarig bestaan. Ter gelegenheid hiervan geeft zij op 26, 27 en 28 december a.s. haar grote jubileum uitvoeringen.

Opgevoerd wordt „Willy's Trouwdag" van Otto Härling, in een vertaling van H. W. v. Rijswijk. De leiding van deze uitvoering berust bij de W. E. Pater Essers W.P. Gezien de prestaties van V.O.O. in de afgelopen 40 jaren, zijn wij ervan overtuigd dat het ook op deze uitvoeringen niet aan belangstelling zal ontbreken en dat de toneelliefhebbers een paar genotvolle avonden te wachten staan.

GEMONDE.

KERSTAVOND K.A.B.

A.s. zondag zal de toneelgroep van de K.A.B. in de Harmoniezaal een kerstspel opvoeren voor de leden van de K.A.B. en hun huisgenoten.

Parochie H. Lambertus, Gemonde

Zaterdagmiddag, 20 december, zal Pater Ferdinand biecht horen tussen 4 en 6 uur en de Pastoor tussen 6 uur en half 8.

ZONDAG: H.H. Missen: 7 uur mndst. voor Geertruda Corsten-Pennings; half 9 voor Johanna Olieslagers-van Liempd; 10 uur voor de parochianen, 10 min. voor 11 Hoogmis met algemene deelname in Volkszang en H. Communie (niet eten na half 9) voor Adrianus Jos. Bijnen m.k., overleden in Veghel.

In de namiddag niet om 7 uur, maar te 3 uur Rozenhoedje — Adventsgezangen — Tantum Ergo en Zegen met het Allerheiligste.

MAANDAG, 22 december, H. Thomas: mndst. voor Gerardus Wagenaars.

DINSDAG, 23 december: mndst. voor Johanna Maria Verhagen-Schellekens.

WOENSDAG, 24 december, Vigilie voor Kerstmis, Geboden Vasten- en Onthoudingsdag: mndst. voor Johannes v. Abeelen-de Bie.

DONDERDAG, 25 december, Eerste Kerstdag: half 8 mndst. voor Elisabeth v. d. Velden-v. d. Sloot; mndst. voor Johanna Teraa; mndst. voor Martina v. Breugel-Wijdeven; 10 uur voor Adrianus Johannes v. Oorschot; mndst. voor Wilhelmus Schellekens-v. Oorschot. 7 uur Lof.

VRIJDAG, 26 december, Tweede Kerstdag: 7 uur mndst. voor Antonetta v. d. Langenberg-Timmers; half 9 jrgt. voor Marinus Heessels; 10 uur mndst. voor Adrianus v. Amstel; 10 min. voor 11 Plechtige Hoogmis voor de Parochianen. 3 uur Lof.

ZATERDAG, 27 december, H. Joannes, Apostel. In de morgen is er geen H. Mis, in de avond te 7 uur Avondmis met H. Communie (niet eten na half 5) mndst. voor Wilhelmus de Laat-v. d. Oetelaar.

Mededelingen:

1. Schoonmaak der kerk bevelen wij aan Lena den Otter en Ria Geerts.
2. Collecte voor de Kerstversiering.
3. Voor alle pechtigheden en biechtgelegenheid kunt u raadplegen de circulaire, die overal bezorgd is.

POSTABONNÉ'S GIREERT TIJDIG !

Postabonné's, die altijd gewend zijn geweest het abonnementsgeld (à *f* 2,00 per kwartaal) per giro te voldoen worden vriendelijk verzocht zulks thans nog vóór 1 januari 1959 te doen. Zij besparen daarmee de incassokosten, die we moeten heffen bij aanbieding van 'n kwitantie. Gironummer Adm. Brabants Centrum 277703.

DENKSPORT

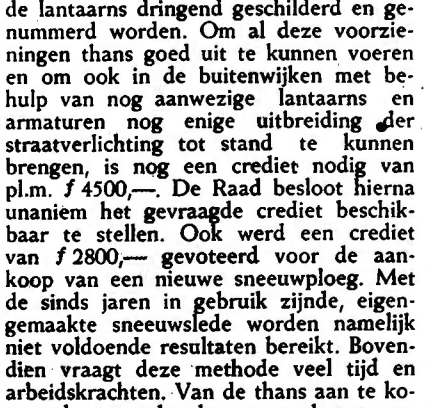

HORIZONTAAL: 1. zangnoot; 3. maanstand; 5. enorm stuk steen; 7. plaats; 9. vervoermiddel; 10. vis; 12. uit (Duits); 14. soort steen; 16. koraaleiland; 17. pers. voornaamw.; 18. heilige (afk.); 19. zitplaats; 23. handelsembleem; 27. bekende voetbalclub; 28. aanzien; 30. seconde; 31. durf; 33. edelen; 35. bekende motorraces; 36. academische titel.

VERTICAAL: 1. kleine plaats; 2. deel van de bijbel (afk.); 3. soort onderwijs (afk.); 4. verpakkingsmiddel; 5. tentoonstellingsgebouw in A'dam; 6. naamloze vennootschap (franse afk.); 7. geografische aanduiding (afk.); 8. tweetal; 9. gewicht (afk.); 11. wintervoertuig; 13. te zijner plaatse (Lat. afk.); 15. kinversiersel; 16. eenheid van druk (afk.); 19. dierengeluid; 20. administratie (afk.); 21. vrucht; 22. lidwoord; 24. gast; 25. opstootje; 26. deel van onze weerbaarheid; 28. en dergelijke (afk.); 29. rondhout; 32. frans voegwoord; 34. afstandsmaat (afk.)

OPLOSSING VORIGE KRUISWOORDPUZZLE.

HORIZONTAAL: 2. d.d.; 4. ra; 7. kraag; 9. leder; 12. venster; 16. ulo; 17. alp; 18. soldaat; 24. vaals; 26. kader; 29. m.o.; 30. ko.

VERTICAAL: 1. ik; 2. da; 3. dame; 4. rede 5. ad; 6. sr; 8. re; 10. e.k.; 11. is; 12. vos; 13. nul; 14. tea; 15. rat; 19. oslo; 20. dm; 21. arak; 22. ja; 23. te; 24. v.s.; 25. a.m.; 27. do; 28. r.k.

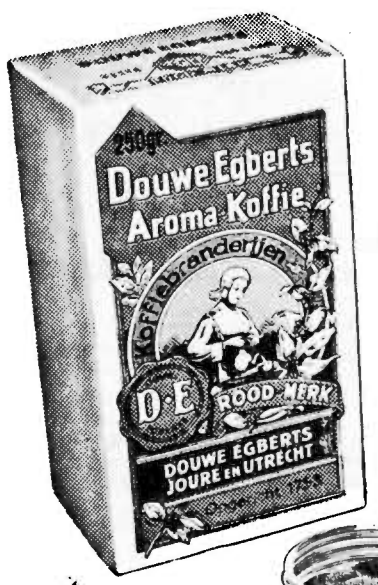

Met de Feestdagen

Juist met de feestdagen, als het binnen goed en gezellig is en de fijne geur van het, met extra zorg gezette, kopje koffie of thee bijdraagt tot die prettige, feestelijke sfeer, dan wordt er in alle rust dubbel genoten van al wat de vertrouwde naam Douwe Egberts draagt!

DOUWE EGBERTS
Koffie-Thee

De laatste weken van dit jaar sluiten wij af met extra lage prijzen

Vanaf vrijdag tot 1 januari 1959

500 gram	MAGER SOEPVLEES	2.35
500 gram	ZEER MALS RUNDVLEES	2.60
500 gram	COTELETTEN	1.70
500 gram	VARKENSVLEES	2.60
500 gram	VERSE WORST	1.65
500 gram	KERST-ROLLADE	2.60

Profiteer van ons zeer voordelig Lunchpakket

100 gr. Gekookte Ham
100 gr. Varkensworst
100 gr. Leverkaas
} 1.50
Bakbloed-worst 80 ct
Zult 70 ct
per 500 gram

Wij wensen U vrolijke Feestdagen

Fr. Baaijens-Frunt
Baroniestraat 99

Met pijnlijke voeten
naar
Jo v. Grinsven-v. Summeren
Medisch gedipl. Voetverzorgster
Markt 15 - Tel. nr. 620

Hiermede breng ik ter kennis van de cliëntèle, dat mijn sigarenzaak 't Hoekje, vanaf heden is overgegaan aan de heer W. v. Maanen. Allen die mij begunstigden mijn dank.

Joh. v. Hal-Pastoors

In aansluiting op bovenstaande kennisgeving deel ik mede, dat de cliëntèle van mij de grootst mogelijke service mogen verwachten. Mij beleefd in de gunst aanbevelend.

W. van Maanen
SIGARENMAGAZIJN
„'t Hoekske"
Van Hornstraat 43a

REPARATIES KUNSTGEBITTEN
Sneller, beter en . . . goedkoper
C. HULSKEN
Stationstraat 8 - Boxtel

Artistieke
Kerstgroepen
★
KUNSTHANDEL
P. v. d. MEIJDEN
Clarissenstraat 9
Tel. 230

Voor de feestdagen en de jaarwisseling
„SWAN" - diepvries haantjes,
de enige met rijkskeur,
soepkippen en tamme konijnen
Alles panklaar.
Voor feestjes en diners tijdig opgeven s.v.p.
Aloïs Barten
Bosscheweg 119 - Tel. 610

Voor de a.s. feestdagen

Kunt U weer volop keus maken uit onze uitgebreide en goed verzorgde collectie

KERSTGROEPEN
KERSTSTALLEN en

Zie ook onze grote sortering Kaarsen en Kandelaars

Kerstboomversieringen
Grottenpapier
Wand- en Tafelstukjes
★
Kersttafellakens
Lopers en Servetten

Th. W. van DONGEN
Rechterstraat 58

In verband met de komende feestdagen verzoeken wij onze afnemers hun brandstoffen tijdig te bestellen.

De grootst mogelijke service voor uw kolen en olie bieden U de

Gezamenlijke Boxtelse Kolenhandelaren

Met de feestdagen een heerlijke Kerstpudding met slagroom of slagroom bij de koffietafel.

Slagroom
kant en klaar
Geen geklop, geen getob en goedkoop.
1 liter 1.60 1/2 liter 085
1/4 „ 0.50 1/6 „ 0.35
1/8 0.25

Steeds voorradig.
Ook zondags v.m. van 9—12 uur.
Op 1e Kerstdag gesloten.

Kees de Jong
v. Merheimstraat 2-4 - Tel. 523

IEDEREEN ZEGT:

Voor KERSTGOED naar C. STEINMANN

Het Huis van de 1001 geschenken!

Rechterstraat 6, Boxtel, Tel. 401

BON
Een plastic kerstgroepje
19 delig slechts f **1,25**
Het Huis van de 1001 geschenken

★ ★ ★ ★ ★ ★ ★

Tafellakens - lopers - servetten - hulst - lametta - sneeuw mos - engelenhaar - kerstlint kerstboomkaarsjes

★ ★ ★ ★ ★ ★ ★

pracht kerstgroepen en stallen
Electr. kerstboomverlichting
grottenpapier - watten - potjes
met tulpen - enz. enz.

Een sortiment als nooit tevoren.

★

KERSTBOOMVERSIERING
alle modellen en prijzen

Kerst aanbieding in Meubelen!

Wilt U 'ns werkelijk profiteren?
Komt U dan kijken naar deze wel zeer speciale aanbieding.

Moderne Huiskamer
dressoir
inschuiftafel
2 fauteuils
4 stoelen
★ SAMEN voor **1095,-** ★

Slaapkamer zeer stijlvol
linnenkast
ledikant
2 nachtkastjes
tafel
2 stoelen

Aparte Huiskamer
dressoir
tuimelfafel
4 stoelen
★ SAMEN voor **845,50** ★

Verchroomd stalen Slaapkamer
ledikant
nachtkastje
tafel
2 stoelen

Zoiets aparts vindt U alleen bij....

Witteveen
WONINGINRICHTING
RECHTERSTRAAT 22 - 24 TEL 476 BOXTEL

Auto- en Motorrijschool VERSCHOOR
Lessen met Opel '58 en V.W. '58, Bus en Vrachtwagen
Den Bosch, Röntgenstraat 36 west - Tel. 2006
Boxtel. Sigarenmag. E. Verhoeven, Stationstraat 60, Tel. 475

Ja! U kunt met Kerstmis **TELEVISIE** hebben als U **NU** komt praten met

Fa L. W. v. d. Broek
Clarissenstraat 3, (bij de Markt) Boxtel Tel. 479

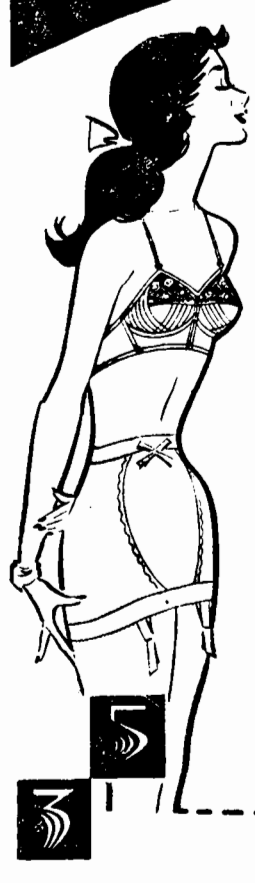

Wat *Pas-Tunette* **vóór heeft!**

Pas-Tunette heeft een uniek Nederlands maatsysteem waardoor iedere Nederlandse vrouw deze figuur-verbeterende foundations kan dragen. Kies uit de nieuwe Frans-Amerikaanse Pas-Tunette collectie. Onze vakkundige corsetière zal u gaarne adviseren.

Beha met achtersluiting
glanssatin met kant f 4.75
nylon met kant f 6.50
Gaine van nylon-powernet, tweezijdig rekbaar f 18.75
als panty f 21.25

Fa. J. M. v. GEEL-DE KONING
STATIONSTRAAT 22

Kerst tulband Bij 250 gram VéGé-Goudmerk Koffie **85** cent

3 stukken VéGé-Toiletzeep NIEUW! in kerstverpakking **96** cent

1 pak VéGé-Custard Bij een blik VéGé-Aardbeien voor **½ geld**

SPECIALE VERRASSING!

Gratis prachtige kalender

met Kinderfoto's in 7 kleuren, zolang de voorraad strekt, bij ten minste f 5.- aan boodschappen.

Bij VéGé merkartikelen altijd geldzegels!

VéGé *guller met geldzegels! guller met guldens!* UNION EUROPÉENNE

Te koop
KERSTBOMEN
in alle maten bij
J. A. v. d. Eerden
Rijksweg 9 – Tel. 295

Wasmachinefabriek heeft **gloednieuwe wasmachines** met lichte emaillebeschadiging van *f* 245,- voor *f* **139,-**. Schriftelijke garantie; desgewenst afbetaling.
Fabrieksagent: v. Rijckevorsel v. Kessellaan 68, Den Bosch, Tel. 04100—4708.

Bij VéGé gekocht 't juiste adres gezocht.

★

Voor het Kerstfeest en Nieuwjaar
WIJNEN en LIKEUREN
Kees de Jong
v. Merhelmstraat 2 – 4
Tel. 523
10% KORTING

BOVANS
IS WINST!
(dat staat vast)

Neem extra
VOORDEEL*
door Uw Bovans te bestellen bij
BROEDERIJ
casa nostra
Kanaaldijk 22a - Someren
Tel. 04937-480

*Bovans, gekocht bij Casa Nostra, BLIJVEN onder regelmatige controle van onze gediplomeerde selecteurs. Voor U dus GEEN zorg meer!
Levering door geheel Nederland.

Voor **Kerstbomen**
Beshulst en
Dennengroen
naar
BLOEMENMAGAZIJN
„'t Centrum"
Clarissenstraat 35

Visitekaarten!

Kijk nu even uw voorraad visitekaarten na - en als blijkt dat deze aanvulling behoeft, wacht dan niet tot de laatste dagen - doch geef uw bestelling nu op.

★

Voor het zenden van
Kerst- en Nieuwjaarswensen
aan relaties, hebben wij een zeldzame sortering zeer mooie kaarten, die met elke tekst bedrukt kunnen worden.

Vraag modellenboek ter Inzage

Drukkerij
Fa J. P. Tielen
Stationstraat

Verlovingsringen

Bezegel Uw geluk met
H.D.Z. Trouw- en Verlovingsringen
in alle maten en gewichten voorradig.
Gaarne geven we U vrijblijvend advies.

KELTUMPLEET = Juweliers Pleet

In onze KELTUM afdeling hebben wij voor U alle modellen in voorraad.

F. P. VAN LANGEN
Horloger - Juwelier - Opticiën Stationstraat 62 BOXTEL

Te koop
Kerstbomen
In alle maten, bij
W. v. Esch-Groenendaal
t/o de school in **Gemonde**

Bestel tijdig uw
Kerstkrans,
Weihnachtstolle,
gevuld Kerstkrentenbrood en Tulband

★

Ook onze **Kersttaart** en **Cake** verhogen Uw Kerststemming

★

Voor een hartig hapje onze zo geroemde Worst- en Saucijzebroodjes

PAYMANS
HAAREN

Welkom in het LEERHUIS

Stap op Uw bromfiets, scooter of motor. Kom keus maken uit ons rijk assortiment beste en betrouwbaarste lederen kleding voor dames en heren. In ons klimaat onmisbaar. Spaart kleding, geld en . . . . gezondheid. Soepele betalingsmethode.

reeds vanaf 2.50 per week

het Leerhuis p/a Fa. H. VERHULST - MARKT 5 - 's-HERTOGENBOSCH TEL 04100 - 6401

Bestel ook Uw brandstoffen voor Uw oliekachel of haard bij de vakman.
Gez. Brandstoffenhandelaren - Boxtel

PLATEN-NIEUWS

Sail along silvery moon
Return to me
Lollipop
Hernando's Hideaway
Melodie d'amour
April Love
Diana
Witch Doctor

voor slechts f 1,95

★

Grote sortering Kerstplaten

fa L. W. v. d. Broek
Clarissenstraat 3 (bij de Markt) - Boxtel - Tel. 479

No. 734 19 DECEMBER 1958

Brabants Centrum

Parochie-Agenda

Vierde zondag van de Advent, 21 december 1958.

Parochie St. Petrus, Boxtel.

ZONDAG: De HH. Missen zijn om half 7, kwart voor 8, 9 uur en om half 11 de Hoogmis. HALF 7 gel. H. Mis voor overl. ouders Boeren-v. d. Staak vw. hun dochter in Canada; KWART VOOR 8 gel. H. Mis voor Henriëtte Vekemans-v. Lieshout; Maria-altaar gel. jrgt. voor Maria Kusters-Reijnen; H. Hart-altaar gel. H. Mis voor overl. familie Heesakkers-Kuipers; H. Bloed-kapel gel. H. Mis voor Johanna Maria Driessen vw. haar verjaardag; 9 UUR gel. H. Mis voor het geestelijk en tijdelijk welzijn van onze parochie en van onze parochianen; Maria-altaar gel. H. Mis voor Ida Johanna Zevens; H. Hart-altaar gel. H. Mis voor Willem v. Offeren; H. Bloed-kapel gel. H. Mis voor Johannes v. d. Staak, overl. lid van de R.K. Bouwvakarbeidersbond St. Jozef; HALF 11 Hoogmis als gez. mndst. voor Cornelis v. Dongen.

LOF. Vandaag (zondag) en vrijdag (2e kerstdag) is het Lof om 7 uur; op de 1e Kerstdag (dus donderdag) is het Lof om 3 uur met predikatie.

Na het Lof wordt vandaag gezongen lied no. 3.

KERSTMIS. **Woensdag: Vigilie van Kerstmis.** Deze dag is een geboden vasten- en onthoudingsdag.

DONDERDAG: **Hoogfeest van Kerstmis,** viering van Christus' geboorte. De HH. Missen zijn om 3 uur, om 5 uur, om half 8 en om half 10.

Na de Nachtmissen van 3 en 5 uur, dus onder de twee gel. HH. Missen, wordt de H. Communie uitgereikt. Wij verzoeken onze gelovigen om dan rustig en ordelijk tot de H. Tafel te naderen.

Willen de gelovigen, die aan de **grote communiebank** te communie gaan, zich door de middengang naar voren begeven; dan kunnen allen door de zijgangen weer naar hun plaatsen terugkeren. Bij de communiebank aan het Maria-altaar hebben na de Nachtmis van 3 uur de koorzangers voorrang.

BIECHTEN. **Maandag en dinsdag zal** er worden biechtgehoord **van 7 tot 8 uur** 's avonds.

Woensdag is er gelegenheid **van half 3 tot 4 uur en van 6 tot 8 uur.**

Op de eerste Kerstdag is er voor de middag geen gelegenheid om te biechten.

Wel 's middags **van na het Lof tot half 5.**

Wij hopen, dat onze gelovigen zich door het waardig ontvangen van het Sacrament van de Biecht zullen voorbereiden op het Kerstfeest.

OVERIGE AGENDA.

BIECHTEN: behalve de boven vermelde tijden wordt ook biechtgehoord zaterdag van half 3 tot 4 uur en van 6 tot half 8.

De zelatricen van de Voortplanting des Geloofs, van de H. Kindsheid, van het St. Petrus' Liefdewerk en van het Retraitewerk, worden verzocht de gelden, die ze nog in bezit hebben, af te dragen aan de Hoofdzelatricen.

MAANDAG: Feestdag van de H. Thomas, Apostel. KWART VOOR 7 gel. H. Mis voor Elisabeth Traa-Dolphin; HALF 8 gel. H. Mis voor Jeanette v. d. Ven; Maria-altaar gel. H. Mis voor Theodoor de Visser vw. de processie naar Hakendover; H. Hart-altaar gel. mndst. voor Maria Deelen-Akkerman; HALF 9 gel. jrgt. voor Maria v. Haeren-Wildenberg; Maria-altaar gel. H. Mis voor overl. ouders.

Hedenavond biechthoren **van 7 tot 8 uur.**

DINSDAG: KWART VOOR 7 gez. mndst. voor Gerardus v. Dun; HALF 8 gel. jrgt. voor Johannes Gerardus Siemerink en Dorothea Den Doop; Maria-altaar gel. H. Mis voor Marinus v. Diessen en Cornelia Smulders; HALF 9 gez. mndst. voor Johannes v. Grinsven; Maria-altaar gel. H. Mis voor Jacobus de Pijper.

Hedenavond biechthoren **van 7 tot 8 uur.**

WOENSDAG: **Vigilie van Kerstmis. Een geboden vasten- en onthoudingsdag.** KWART VOOR 7 gel. mndst. voor Maria Voets-v. Nieuwburg; HALF 8 gel. H. Mis voor Johannes Op 't Hoog vw. zijn verjaardag; Maria-altaar gel. H. Mis voor Johannes Christianus v. d. Boogaard; HALF 9 gel. H. Mis voor Jacoba v. Diessen vw. haar verjaardag; Maria-altaar gel. H. Mis voor Petrus Mertens en Maria v. d. Assum.

Vandaag is er gelegenheid om te biechten: **van half 3 tot 4 uur en van 6 tot 8 uur.**

DONDERDAG: **Hoogfeest van Kerstmis.**

3 UUR Plechtige Nachtmis voor het geestelijk en tijdelijk welzijn van onze parochie en van onze parochianen; de tweede H. Mis wordt opgedragen als gel. jrgt. voor Elisabeth Franken, wed. v. Cornelis Kools.

5 UUR: 2e Plechtige Nachtmis. De tweede H. Mis wordt opgedragen als gel. jrgt. voor Petronella Verdonk-v. d. Coevering; de derde H. Mis is een gel. jrgt. voor Hendrica v. Vlerken-Horsten.

Na de eerste gezongen H. Mis wordt de H. Communie uitgereikt.

HALF 8: Dageraadsmis. De eerste H. Mis wordt opgedragen voor Willibrord Grilis. De 2e H. Mis is een gezongen H. Mis. En de 3e H. Mis is een gel. H. Mis voor overl. ouders v. Rumund-Ketelaars.

De H. Communie wordt uitgereikt vóór en na de gezongen H. Mis, dus onder de twee gelezen H. Missen.

HALF 10: Dagmis. De tweede H. Mis wordt opgedragen voor Hendricus v. d. Meerendonk. De derde H. Mis, hoogmis, wordt opgedragen als een gez. H. Mis voor de overl. familie v. Gool-Mansveld.

De H. Communie wordt uitgereikt onder de twee gelezen H.H. Missen.

VANMIDDAG om 3 uur Plechtig Lof met preek. Daarna is er nog gelegenheid om te biechten tot half 5. Na het lof wordt gezongen lied no. 6.

VRIJDAG: 2e Kerstdag — Feest van de H. Stephanus, de eerste martelaar.

De H.H. Missen zijn als op zondag, maar het is geen verplichte feestdag.

Om HALF 7 gel. H. Mis voor Johannes Wagenaars; KWART VOOR 8 gel. H. Mis voor Johannes v. Liempt v.w. de R.K. Bakkerspatroonsbond St. Nicolaas; Maria-altaar gel. H. Mis voor Maria Middegaal-Schepers; H. Bloed-kapel gel. H. Mis voor het geestelijk en tijdelijk welzijn van onze parochie en van onze parochianen; 9 UUR gel. H. Mis voor Martinus Hubertus Giesbers; Maria-altaar gel. H. Mis voor Wilhelmina Bevers-v. d. Oetelaar v.w. zusters en broers; H. Hart-altaar gel. H. Mis voor Johanna Maria v. d. Steen-Slijters, Petrus v. d. Steen en Wilhelmus de zoon; HALF 11 hoogmis als gez. mndst. voor Maria Deelen-Akkerman.

Hedenavond om 7 uur lof met rozenhoedje. Na het lof lied no. 7.

ZATERDAG: Feestdag van de H. Johannes, Apostel en Evangelist, Patroon van ons Bisdom. KWART VOOR 7 gef. gez. jrgt. voor Mathilde Petronella v. Oerle-Reijnen; Maria-altaar gef. gel. jrgt. voor Wilhelmina Hermens; HALF 8 gel. H. Mis voor het geestelijk en tijdelijk welzijn van onze parochie en van onze parochianen; Maria-altaar gel. jrgt. voor overl. familie Laus; H. Hart-altaar gel. H. Mis voor Maria Deelen-Akkerman; HALF 9 gez. mndst. voor Elisabeth v. Cuijk-v. d. Meerakker; Maria-altaar gel. H. Mis voor Johannes v. Grinsven v.w. de buurt.

Vandaag biechthoren van **half 3 tot 4** uur en van 6 tot half 8.

Verkoudheid
van neus, keel of borst,
snuift en wrijft U weg met
DAMPO

Zijn voornemens een christelijk huwelijk aan te gaan volgens het gebruik van onze heilige Moeder de Kerk:

Marinus Andreas Johannes Hazenberg uit Tiel en Maria Francisca Johanna Beks, uit deze parochie; Hubertus Arnoldus van Rijt en Johanna Maria Buise, beiden uit deze parochie. Dit is van hen de tweede afkondiging.

Wij vermanen eenieder, die op de hoogte is van enig beletsel, dit ten spoedigste aan de pastoor bekend te maken.

Parochie H. Hart, Boxtel.

Onder de HH. Missen van kw. voor zeven en acht uur is het algemene H. Communie voor de Moeders en Gehuwde Vrouwen van onze parochie.

De Hoogmis is met volkszang (2de groep zangertjes).

Des avonds is het om zeven uur Lof met rozenhoedje voor de vervolgde kerk en voor het behoud van de vrede.

MAANDAG en DINSDAG is er gelegenheid om te biechten des morgens onder de HH. Diensten en des avonds van zes tot acht uur ook in de Burcht (waar de Z.E. Pater v. Geffen zal biechthoren).

WOENSDAG — vigilie voor Kerstmis. Geboden vasten- en onthoudingsdag. Gelegenheid om te biechten des morgens tijdens de HH. Diensten en des middags van 3 tot 4 uur en des avonds van 6 tot 8 uur, ook in de Burchtkapel zal op alle bovengenoemde tijden worden biechtgehoord.

DONDERDAG — HOOGFEEST VAN KERSTMIS. In de kerk zullen twee nachtmissen zijn: de eerste om drie uur en de tweede om kwart over vijf. Beide nachtmissen zullen op dezelfde wijze verlopen en op dezelfde wijze door meerstemmige Missen en Kerstgezangen worden opgeluisterd.

Telkens wordt na de solemnele Nachtmis de H. Communie uitgereikt onder de 2e H. Mis. En onder de 3e H. Mis worden door het volk gezongen o.a. liederen no. 6 en no. 10 en eventueel nog andere uit de parochiebundel.

Het volgende drietal HH. Missen in de kerk begint om half 8. Hieronder worden kerstliederen gezongen door de gelovigen.

Het laatste drietal HH. Missen in de kerk begint om kwart voor tien en verloopt als gebruikelijk. Onder de 2e H. Mis zingen we o.a. lied no. 14 en no. 15 en de 3e H. Mis is de solemnele Dagmis.

In de BURCHT-KAPEL begint het eerste drietal HH. Missen om half 8 en het tweede drietal om kwart over 9.

De gelovigen worden verzocht de kerstliederen mee te zingen.

Na de H. Communie van de priester wordt de H. Communie uitgereikt aan de gelovigen.

Na de middag is het IN DE KERK om drie uur plechtig Lof met predikatie.

Na het Lof wordt gezongen no. 7 en is er nog gelegenheid om te biechten tot half vijf.

VRIJDAG — TWEEDE KERSTDAG, feestdag van de H. Stephanus. De HH. Diensten zijn in de kerk en in De Burcht zoals op zondag. Het is gedispenseerd in de onthoudingswet, zodat men vlees en jus uit vlees mag gebruiken.

Des avonds is het om zeven uur Lof met rozenhoedje voor de vervolgde kerk en het behoud van de vrede.

ZATERDAG — feestdag van St. Jan, apostel en evangelist, Patroon van ons Bisdom.

Voor de gebruikers van het Berne-Missaal: Zondag 4e zondag van de advent: blz. 37; maandag feest van St. Thomas, Apostel: blz. 1019; dinsdag zoals zondag: blz. 37; woensdag, Vigilie voor Kerstmis: blz. 672; donderdag, Kerstmis: blz. 47—70; vrijdag, tweede Kerstdag: blz. 71; zaterdag, feest van St. Jan: blz. 691.

ZONDAG: In de kerk: kwart voor 7 l.d. voor het geestelijk en tijdelijk welzijn der parochianen; 8 uur l.d. voor Willem v. d. Steen vw. personeel gemeentewerken; kwart over 9 l.d. voor overl. vader en zoon (Adr. v. d. Nostrum en Jan de zoon); half 11 HOOGMIS voor overledene (Adr. Kuijpers en Maria Habraken z.e.).

In de Burcht (Kap. v. G.): 8 uur l.d. voor overleden ouders vw. de kinderen; kw. over 9 l.d. voor overl. ouders (Adrianus Vlaminkcx en Gerarda Belt z.e.); half 11 l.d. voor Josina v. d. Pas-Bijnen vw. de buurt.

MAANDAG: 7 uur l.d. voor Petronella v. d. Laar-v. Gool; zijaltaar l. mndst. voor Theodora v. Kasteren-de Beer; kw. voor 8 l.d. voor Waltherus van Tuin; half 9 l.d. voor overl. fam. Adelaars-Houtappel.

In de Burcht: half 8 l. mndst. voor Theodorus v. d. Aa-Huijberts.

DINSDAG: 7 uur l.d. voor Antonius v. d. Sloot-v. Roosmalen; zijaltaar l. mndst. voor Jan v. d. Staak; kw. voor 8 l.j. voor Joanna Quinten-v. d. Laar; half 9 l.j. voor Theodora Bekkers-Heesemans.

In de Burcht: half 8 l.d. voor Adrianus Kelders te Liempde overl.

WOENSDAG: 7 uur gef. gel. jrgt. voor Jacobus Sars en Maria v. Eijndhoven; zijaltaar l. mndst. voor Henricus Rooth-v. d. Boogaard; kw. voor 8 l.j. v. Maria van Hal-Dankers; half 9 l.d. uit dankbaarheid.

In de Burcht: half 8 l. mndst. voor Josina v. d. Pas-Bijnen.

DONDERDAG — HOOGFEEST VAN KERSTMIS: In de kerk: 3 uur 1e H. Mis pl. gez. d. tot bijz. intentie; 2e H. Mis l.d. voor Jan v. d. Sande-v. d. Biggelaar vw. de buurt; 3e H. Mis l.d. voor bijz. intentie.

Kwart over 5: 1e H. Mis pl. gez. d. voor weldoeners van de parochie; 2e H. Mis l.d. voor het geestelijk en tijdelijk welzijn der parochianen; 3e H. Mis l.d. voor overl. familie (v. Oerle).

Half 8: 1e H. Mis l.d. voor Henricus Rooth vw. de buurt; 2e H. Mis l.d. v. Hubertha Meijs vw. de buurt; 3e H. Mis l.d. voor bijz. intentie.

Kwart voor 10: 1e H. Mis l.d. voor Jan v. d. Staak vw. de buurt; 2e H. Mis l.d. voor Cornelis v. Eijndhoven vw. de buurt; 3e H. Mis HOOGMIS voor bijz. intentie.

In de Burcht: half 8: 1e H. Mis l.d. uit dankbaarheid (v. Vreede); 2e H. Mis l.d. voor Jo Bergwerff vw. de buurt; 3e H. Mis l.d. voor bijz. intentie.

Kwart over 9: 1e H. Mis l.d. voor Josina v. d. Pas-Bijnen vw. de buurt; 2e H. Mis l.d. voor Petronella v. d.

Loo-Bekkers vw. retraitepenning; 3e H. Mis l.d. voor bijz. intentie.

VRIJDAG — Tweede Kerstdag: In de kerk: kwart voor 7 l.d. voor het geestelijk en tijdelijk welzijn der parochianen; 8 uur l.j. voor overledene (Johanna v. d. Sande-v. d. Pasch); kwart over 9 l.d. voor overleden moeder (Catharina v. d. Braak-v. Oirschot); half 11 HOOGMIS gez. d. voor overleden Vader (G. Booi.s).

In de Burcht: 8 uur l.d. voor overl. moeder (Mathilda Scheepens-Hoenselaars); kwart over 9 l.d. tot bijzondere intentie (v. d. Vreede); half 11 l.d. voor overl. ouders (G. v. Hooff en W. Blummel).

ZATERDAG: 7 uur l.d. voor het geestelijk en tijdelijk welzijn der parochianen; zijaltaar l.j. voor Wilhelmus van Eijndhoven en Petronella v. Eijndhoven; kw. voor 8 l.j. voor Antonius Roovers; half 9 l.j. voor Henricus Nijssen en Johanna v. d. Boer. z.e.

In de Burcht: half 8 l.d. uit dankbaarheid.

Parochie Maria Regina, Boxtel.

ZONDAG: 7 uur voor verschillende overledenen (O.); kwart over 8 uit dankbaarheid (J. M.) half 10 gezongen Hoogmis voor Franciscus Mandos.
19 uur Lof met rozenhoedje.

MAANDAG: feestdag van de H. Apostel Thomas: half 8 voor overleden ouders. Er wordt biechtgehoord van 5 tot 8 uur.

DINSDAG: half 8 voor overleden familieleden van onze parochianen. Er wordt biechtgehoord van 5 tot 8 uur.

WOENSDAG: Vigilie van Kerstmis, vasten- en onthoudingsdag: half 8 voor bijzondere intentie (M. A.) Er wordt biechtgehoord om 3 uur en van 5 tot 8 uur. In verband met de nachtmis worden de gelovigen verzocht ernaar te streven ook ongeveer om 8 uur een eind te kunnen maken aan het biechthoren.

DONDERDAG: Hoogfeest van Kerstmis: 3 uur: eerste drietal H.H. Missen: 1e solemnele H. Mis voor het geestelijk en tijdelijk welzijn van parochie en parochianen; 2e voor overl. Fam. Sep-Hovenier; 3e voor Bijzondere intentie (Sch.)

5.15: tweede drietal H.H. Missen: 1e solemnele H. Mis voor Bijz. Intentie (d. J.); 2e voor overleden ouders Geilleit; 3e voor overleden familie Arts.

7.30 uur: derde drietal H.H. Missen: 1e overleden familie Hagemans; tweede overl. fam. Emmen-Broers; 3e overleden vader (A).

9.45 uur: 4e vierde drietal H.H. Missen: 1e voor Johannes Wilhelmus van Liempt; 2e nog vrij 3e: Solemnele Hoogmis voor Cornelis Huyberts en Theodorus de zoon. Deze laatste solemnele Hoogmis begint om 10.30 uur. 's Middags om 3 uur Solemneel Plechtig Lof.

Tijdens de eerste H. Mis van elk drietal: Eerste collecte voor de armen van onze parochie. Tweede collecte voor de dioc. kerkenbouw.

VRIJDAG: Tweede Kerstdag, feestdag van de H. Stephanus. Hoewel er geen verplichting is van mishoren, verwachten wij toch van onze parochianen dat ze als op zondag de H. Mis bijwonen; 7 uur 's avonds Lof.
7 uur voor het geestelijk en tijdelijk welzijn van parochie en parochianen; 8.15 uur voor overleden vader (v. H.); 9.30 uur: gezongen Hoogmis voor een bijz. Intentie (d. K.); 11 uur: voor Petrus Mertens en Maria van den Assum.

ZATERDAG: feestdag van H. Joannes, Apostel en Evangelist en patroon van ons bisdom; half negen: H. Mis voor het feestelijk en tijdelijk welzijn van parochie en parochianen. 19 uur Lof met rozenhoedje. Na het Lof wordt biechtgehoord voor zover nodig.

Voor de kerkberichten van GEMONDE zie de rubriek „Nieuws uit de Omgeving" (pagina 2 tweede blad).

Parochie H. Theresia, Boxtel.

ZONDAG: half 8 H. Mis voor het welzijn van de parochie; 9 uur jrgt. v. Martinus Timmermans; half 11 de Hoogmis voor overleden familie v. d. Wal-Veroude.

Om half 3 het Lof, waarna gelegenheid tot biechten.

MAANDAG: kw. voor 8 H. Mis voor Harrie Latijnhouders te Son overleden.

Des avonds biechten van 7 tot 8 uur.

DINSDAG: kw. voor 8 jrgt. voor Cornelis v. d. Loo en Cornelia Schoones de hsvr.

Des avonds biechten van 7 tot 8 uur.

WOENSDAG: Vigilie van Kerstmis, geboden vasten- en onthoudingsdag. Om kw. voor 8 H. Mis voor Helena v. Abeelen-v. Erp te Liempde overleden.

Gelegenheid tot biechten van 3 tot 4 uur en van 6 tot 8 uur in beide biechtstoelen.

DONDERDAG: **1ste Kerstdag, Hoogfeest van de geboorte van onze Heer Jezus Christus. Om 5 uur de plechtig gez. Nachtmis** (voor het welzijn van de parochie) waaronder de H. Communie wordt uitgereikt, daarop volgt een tweede H. Mis (voor Johannes Maas en Maria v. d. Langenberg) waaronder Kerstliederen worden gezongen.**Om half 8 de Dageraadsmis** (voor Johanna v. Helvoort-Nooten vw. kinderen en kleinkinderen in Canada) waaronder de H. Communie wordt uitgereikt, daarop volgt een tweede H. Mis (voor Petronella Oomen-Broers) waaronder Kerstliederen worden gezongen. **Om 10 uur** H. Mis (voor Antonius v. d. Sloot en Petronella v. Roosmalen de hsvr.), waarna de **plechtig gez. Dagmis** (als gez. jrgt. voor Helena Maas-Maas).

Des middags om 3 uur Vesperlof met Kersttoespraak.

VRIJDAG: 2e Kerstdag (niet verplicht te vieren als zondag) om half 8 H. Mis voor Petrus Schakenraad; om 9 uur H. Mis voor Adrianus v. Esch; om half 11 de Hoogmis voor het welzijn van de parochie.

Des middags geen Lof.

ZATERDAG: de feestdag van de H. Johannes Evangelist, patroon van ons Bisdom: kw. voor 8 H. Mis voor het welzijn van de parochie.

Gedoopt:

14 dec.: Adriana Agnes Johanna Hendrica Maria dochter van Hendricus van Schijndel en Christina van Diessen.

15 dec.: Gerdina Adriana Henrica Maria dochter van Hendricus Eijkemans en Adriana van Kollenburg.

Parochie St. Jan's Onthoofding, Liempde.

ZONDAG: half 7 l. mndst. voor Paulus Vos; 8 uur l.m. tot welzijn der parochie; 10 uur z. 7e voor Adrianus Schoenmakers; om 3 uur het Lof.

MAANDAG: half 7 z.j. voor Lambertus Welvaarts; 7 uur z. 7e voor Henrica Johannes v. Rooy; 8 uur l. mndst. voor Johanna Frans v. Beers.

DINSDAG: half 7 z.j. voor Johanna Lambertus Welvaarts; 7 uur z. 7e voor Henrica Johannes v. Rooy; 8 uur l.m. voor Johannes v. Meersbergen overleden te Schijndel.

WOENSDAG: vigilie van Kerstmis, geboden vasten- en onthoudingsdag: half 7 z. 7e voor Henrica Johannes van Rooy; 7 uur z.m. voor overleden familie in Indonesië; 8 uur l. mndst. voor Francina Cornelis v. d. Meerendonk.

Na de middag biechthoren van 2 tot 4 uur en van half 5 tot 7 uur. De Eerwaarde Pater Hubertus zal als dan biechthoren in de biechtstoel van de Pastoor, gelijk ook op donderdagnamiddag van 2 tot 3 uur en van 4 tot 6 uur.

DONDERDAG, Eerste Kerstdag: de plechtige Nachtmis is om half 5 tot welzijn der parochie; onder de daaropvolgende stille HH. Missen zullen gezamenlijk Kerstliederen gezongen worden.

Begin van de tweede drietal HH. Missen om 7 uur; van deze is de tweede gezongen nl. z. 7e voor Henrica Johannes v. Rooy.

Begin van het derde drietal HH. Missen om half 10: van deze is de laatste gezongen nl. z. mndst. voor Jacques van Vlokhoven.

Na de middag om 3 uur plechtig Lof met processie; biechthoren van 2 tot 3 en van 4 tot 6 uur.

VRIJDAG, Tweede Kerstdag, geen verplichte feestdag, terwijl toch voor die dag is gedispenseerd in de onthoudingswet: half 7 l.m. tot welzijn der parochie; 8 uur l. mndst. voor Maria v. Berkel; 10 uur z. 7e voor Henrica Johannes v. Rooy.

Na de middag om 3 uur het Lof.

ZATERDAG, feestdag van St. Jan Evangelist, patroon van ons bisdom: half 7 l.m. tot welzijn der parochie; 7 uur z. 7e voor Henrica Johannes v. Rooy; 8 uur l.m. voor Theodorus Leyten.

In de Kapel der Eerwaarde Zusters:

Maandag 7 uur l.m. voor Johannes v. d. Vleuten als overleden lid: processie van Roermond; dinsdag 7 uur l.m. voor Helena Andries v. Abeelen als overleden lid: proc. van Sittard; woensdag 7 uur l.m. voor Maria Marinus Welvaarts; donderdag 7 uur l.m. voor Adrianus Kelders als overleden lid: O. L. Vrouw van Mariahout; vrijdag 7 uur l.m. voor Cornelis v. d. Boer-v. Eerd; zaterdag 7 uur l.m. voor Hubertus de Beer; zondag 7 uur l.m. voor Gerardina Cornelis van Heerebeek.

7e Henrica Johannes v. Rooy overleden te Liempde.

30e Mevr. Jonkers-v. d. Laar overleden te Vught.

GEDOOPT: Adrianus Henricus Josephus zoon van Johannes v. Oorschot-Rutten.

Parochie H. Willibrordus, Esch.

HH. Missen om 7 uur, half 9 en om 10 uur Hoogmis. Tweede schaalcollecte voor de Kerkenbouw in ons Bisdom.

Na de middag om 3 uur Adventslof.

Woensdag, vigiliedag van Kerstmis, geboden **vasten- en onthoudingsdag**; van 3 tot 4 en van 5 tot 8 uur wordt **biecht**gehoord in **twee** biechtstoelen. Men kan ook maandag- en dinsdagavond tussen 7 en 8 uur biechten (in één biechtstoel).

Donderdag, hoogfeest van Christus' Geboorte. De plechtige **Nachtmis** begint om 5 uur; tweede drietal HH. Missen om half 8 en derde drietal om half 10; onder de gelezen HH. Missen worden Kerstliederen gezongen. Om 3 uur Pl. Kerstlof met preek.

Vrijdag, tweede Kerstdag, HH. Missen als op zondag; tweede schaalcollecte voor de versiering van Kerststal en priesterkoor; om 3 uur Lof.

Zaterdag, feestdag van Sint Jan, Apostel en Evangelist, Patroon van ons Bisdom.

ZONDAG: 7 uur H. Mis voor Wilhelmina van Kempen-Konings; **half 9** mndst. voor Antonius van Wagenberg; 10 uur Hoogmis voor de Parochie.

MAANDAG, feestdag van de H. Apostel Thomas: 7 uur jrgt. voor Adrianus van de Pas; 8 uur jrgt. voor Petronella v. d. Sande-v. d. Loo.

DINSDAG: 7 uur H. Mis tot bijzondere intentie (Sch.); 8 uur H. Mis voor Henricus van Vucht.

WOENSDAG: 7 uur mndst. voor Michiel v. d. Aker; 8 uur H. Mis voor overleden leden van de Stille Omgang.

DONDERDAG 5 uur: Plechtige Nachtmis met assistentie (voor de Parochie), gevolgd door twee gelezen HH. Missen, waarvan de eerste voor een overleden moeder.

Half 8 mndst. voor Wilhelmina v. Kempen-Konings; H. Mis tot een bijzondere intentie (v. d. L.); H. Mis voor Willibrordus Pijnenburg.

Half 10: H. Mis voor Antonia Muskens-v. Haperen; gef. jrgt. voor Adriana v. Kempen-Sterks; H. Mis (gez.) voor Petrus van Oers.

VRIJDAG (2e Kerstdag): 7 uur gef. jrgt. voor Johannes en Maria Brox; half 9 jrgt. voor Johanna Josephina Megens-v. Laarhoven; 10 uur Hoogmis voor de Parochie.

ZATERDAG: 7 uur H. Mis voor de Parochie; 8 uur gef. H. Mis voor Johanna Maria v. Kuijk-Hackfoordt.

ELDERS: H. Mis voor Wilhelmina v. Kempen-Konings (Broed. Zoete Lieve Vrouw van Den Bosch en Proc. Tilburg —Hakendover) en Johannes Heesters (Broed. H. Cornelius te Bokhoven).

St. Charles, Hal, Boxtel.

Vanmiddag om half 6 Adventsoefeningen gevolgd door een kort lof.

Maandag, dinsdag en woensdag 's avonds om 8 uur lof om ons voor te bereiden op het feest van Kerstmis.

Woensdag vigilie van Kerstmis, geboden vasten- en onthoudingsdag. Van 4 tot 8 uur is er gelegenheid om te biechten.

Donderdag, Hoogfeest van Kerstmis, de plechtige nachtmis begint om 12 uur middernacht, gevolgd door twee stille H.H. Missen, waaronder kerstliederen worden gezongen.

Degenen, die onder de H. Nachtmis willen communiceren moeten drie uur van te voren nuchter zijn van vast voedsel en een uur van te voren niet meer drinken, tenzij water.

Op de 1ste Kerstdag kan men dan niet meer communiceren.

De kapel wordt om kwart voor twaalf geopend. U wordt verzocht dan Uw kaarten mede te nemen.

Vandaag en ook de beide feestdagen is de eerste collecte voor het onderhoud van onze kapel en de tweede collecte is voor de kerkenbouw in ons bisdom.

De H.H. Missen van deze week zijn als volgt:

ZONDAG: om 7 uur voor Cornelis v. d. Broek; om half 9 voor Maria Deelen-Akkerman; om 10 uur voor overl. ouders van Schijndel.

MAANDAG: om 7 uur voor Marinus Olislagers; om half 8 voor overl. ouders.

DINSDAG om 7 uur tot zekere intentie; om half 8 voor de Heer Philipsen te Eindhoven overleden.

WOENSDAG: om 7 uur voor overl. ouders.

DONDERDAG: nachtmis voor Johanna de Greef-van Exsel; om 8 uur voor overl. fam. Olislagers; om 8.30 uur voor overl. fam. Geertman-v. Tuyl; om 10 uur voor Hendrikus v. d. Besselaar.

VRIJDAG: om 7 uur voor de heer Philipsen te Eindhoven overleden; om half 9 voor overl. familie; om 10 uur uit dankbaarheid.

ZATERDAG: om 7 uur tot zekere intentie.

De beide Kerstdagen is het lof 's avonds om half 6.

Misdienaars: Zondag om half 9 Gebrs. Janssens; 1ste Kerstdag: om 8 uur Gebr. Olislagers; om half 9 Gebr. Dollevoet. Tweede Kerstdag om half 9 Gebr. van Schijndel.

15e JAARGANG No. 735 KERSTMIS 1958 24 DECEMBER

Brabant's Centrum

Ook bij U geen plaats voor Hem?

EEN MEDEDELING.

Over de woorden: „Want er was voor hen geen plaats meer in de herberg" is al heel wat geschreven geweest, gepreekt en gemediteerd. Zijn ze echter wel zo diepzinnig dat er lang over nagedacht moet worden? Zijn ze zo „geladen" dat we er van alles uit zouden kunnen halen? Ik meen van niet. We kunnen er natuurlijk wel een betekenis in leggen, maar dan gaan we verder dan de Evangelist Lucas, die ons in zijn eenvoudig verhaal alleen een mededeling wil doen om nader te verklaren, waarom Maria haar Kind in een „kribbe" of voederbak te slapen legde. Ziehier hoe het er staat: „Toen zij dan in Bethlehem waren aangekomen, brak het ogenblik aan dat Maria moeder ging worden. Zij schonk het leven aan haar eerstgeboren Zoon, die zij in doeken wikkelde en in een voederbak neerlegde, want in het nachtverblijf was voor hen geen plaats meer".

ONVOORSTELBARE DRUKTE.

Stellen wij ons Bethlehem eens voor in de dagen van de volkstelling Keizer Augustus, die zo graag wilde weten hoeveel onderdanen hij heeft, vaardigt een bevel uit, dat alle mensen van zijn rechtsgebied zich moeten laten opschrijven. Om deze hinderlijke maatregel nog wat sympathieker te maken, bepaalt hij dat „ieder zich zal aangeven in zijn eigen stad". U kunt zich de volksverhuizing voorstellen..... Onder de honderdduizenden, die als een zwerm mieren het land gaan doorkruisen bevinden zich ook Jozef en Maria, die van Nazareth naar Bethlehem zullen moeten reizen omdat dit de stad van hun familie is, de familie namelijk van David.

De stad Bethlehem... Stel U zich gerust maar een gehucht voor met een aantal armzalige behuizinkjes en een bevolking die hard moet werken om te kunnen leven. Blijkbaar heeft het maar één herberg, nachtverblijf of karavaansrail, want Lucas spreekt van „de" herberg. In dat dorpje strijken wie weet hoeveel honderd vermoeide en allesbehalve tevreden reizigers neer. Hun eerste zorg is: slaapgelegenheid! Maar waar? De huisjes van Bethlehem zijn nauwelijks groot genoeg voor de meestal grote gezinnen die er hun dagelijks leven in slijten. Velen zullen dan ook de nachten moeten doorbrengen onder de blote hemel, of in tenten, voor zover ze die van thuis meegenomen hebben. Arriveren Jozef en Maria. Ze zien dat het „stadje" gewoon onder de voet gelopen wordt. Zullen ze ergens nog onderdak kunnen vinden? Jozef wil het proberen. Zijn jonge vrouw is in verwachting en het kan elk ogenblik gebeuren. De mensen zullen daar begrip voor hebben. De mensen hebben wel begrip, maar geen plaats, ondanks alle goede wil om iedereen te helpen: „Jammer dat we u niet kunnen gerieven. Het zit hier afgeladen vol..... Maar kijk eens bij die en die. Misschien hebt u daar nog een klein kansje". Jozef zoekt verder. Nergens iets te vinden. Ze zijn ook wat laat. Eindelijk is er een vriendelijk oude man die een oplossing meent te weten: „Kijk eens, beste mensen, hier kan ik u echt niet hebben. Ik heb alles in moeten ruimen voor mijn eigen familie en kennissen. Maar wat u doet? Even voorbij de laatste huizen heb ik een wei liggen met een goed beschutte grot, die echt mee zal vallen. Daar kunt u met het oog op wat er gebeuren moet misschien nog veel beter zijn dan in een eivol huis". En zo trekken Jozef en Maria de velden in. Daar, in de stilte van de natuur, onder de veilige overwelving van een grot, komt Jezus ter wereld. De voederbak van de beesten wordt Zijn wiegje...

ZINLOZE WOORDEN!

„Dus", zult U nu wellicht zeggen, „dus betekenen de woorden: er was voor hen geen plaats, niet zo heel veel..."

In het geboorteverhaal als zodanig: neen. Maar we kunnen ze nog anders gebruiken! Ergens anders neerzetten. Op iets anders toepassen. Op onze tijd, op onszelf, bijvoorbeeld. En dan worden ze plotseling angstwekkend zinvol, dreigend zelfs. Dan worden ze werkelijk een beschuldiging, een aanklacht. Dan zeggen ze inderdaad, dat God aan de deur wordt gezet, buitengesloten, uitgeschakeld.

COLLEGA'S EN ZO...

Niet lang geleden bezocht ik een jong gehuwd stel. Knus huisje, van alle gemakken voorzien, volgens de modernste smaak ingericht. Ik mocht, ik moest alles bekijken. Vier ogen glunderden vol voldoening toen ik zei, dat het „af" was.

Maar het was niet af. Er ontbrak iets. Ik zocht het in de huiskamer, in de keuken, in de slaapkamer en vond het niet. Ik bracht de vereiste moed op en zei, dat ik het kruisbeeld miste. De vier ogen betrokken. Er kwam een excuus: „Ja, ziet U, wij hebben er maar geen opgehangen met het oog op onze andersdenkende kennissen... Collega's en zo".

„Want er was voor Hem geen plaats in de herberg". Symbool van wat eens werkelijkheid zal worden? Uit het oog, uit het hart, zegt een oud spreekwoord.

GEEN TIJD!

Het is zondag. Rustdag. Dag van en voor God. Klokken luiden en roepen de mensen op ter wekelijkse audiëntie in Christus' eigen huis. Honderden vullen de beuken. Tientallen komen te laat en lopen te vroeg weg op dat éne enkele uur per week. En steeds meer tientallen komen helemaal niet meer. „Want er was voor Hem geen plaats in het drukke leven..."

NEUTRAAL BLIJVEN.

We komen in een openbare gelegenheid. Op de leestafel liggen de bekende mappen. Wij bladeren ze door. Er is van alles en nog wat. En heel veel sexueels. Weinig of niets dat de geest op iets hogers, iets wezenlijkers kan richten. Moet je niet hoffelijk zijn en alles vermijden wat bepaalde bezoekers irriteren kan? Moet je gevoeligheden niet ontzien? Niemand mag gekwetst of zelfs maar verontrust worden. Dus: neutrale lectuur... „Want er was voor Hem geen plaats in de herberg..."

VERENIGDE NATIES.

Vergadering van de Verenigde Naties. Vertegenwoordigers van zoveel volkeren steken de koppen bijeen. Enorme, hopeloze problemen: vrede, oorlog, onderontwikkelde gebieden, honger, concentratiekampen. De wereld verkeert in uiterste nood en de mensen gaan trachten die nood op te heffen. In wiens naam? Met wiens hulp? Onder wiens zegen? God wordt niet genoemd... „Want er was voor Hem geen plaats in de vergadering..."

JAARFUIF.

De club is bijeen. Jaarfuif. Er is van alles in overvloed. Bal op de koop toe, tot vroeg of liever laat in de morgen. En er wordt gepraat: de schandaaltjes van de laatste dagen. Reputaties worden kapot gemaakt, namen beklad. vunzigheidjes opgehangen, pikante stories verteld. En ze zijn allemaal christenen, sommigen met nogal aanzienlijke plaatsen in de gemeenschap. Maar je kunt het aan niets merken. Van niemand verraadt de „spraak" waar ze eigenlijk thuis horen. „Want er was voor Hem geen plaats in de conversatie..."

ACHTERGEBLEVEN GEBIEDEN.

In de zogenaamde achtergebleven gebieden komen miljoenen mensen van geestelijke en materiële ellende om. Hun enige uitkomst zoeken zij bij ons. Wij kunnen helpen, want wij zijn bevoorrecht in veel opzichten. Zij strekken hun handen naar ons uit. Hun hijgende monden schreeuwen om medelijden. Maar we geven al zoveel. We kunnen niet aan het geven blijven. En terwijl we ons rokertje paffen, en ons gebakje eten, en onze rijke platen-collectie demonstreren, en onze dure buitenlandse trip maken, en onze cocktail opslurpen, en onze „avondjes" houden, en aan onze televisie geketend zitten en geen concert durven overslaan, schreeuwen die mensen door.

„Want er was voor Hem geen plaats in de herberg..."

NOU, EN DAN DIE!

Achter een kopje koffie zitten ze bijeen. Of je al gehoord hebt van die en die? En moet je die hebben. Nou, die zijn ook niet zuiver op de graad! Ik zal gek zijn... Ik doe gewoon of ik ze niet ken. Moet ik altijd de minste zijn? Je kunt wel aan het vergeven blijven. Voor mij zijn ze lucht... En terwijl Jan, Piet en Toon, Annie, Door en Truus worden vernietigd, weten de roddelaars, dat achter „de minste der Mijnen" Christus schuil gaat. „Maar er is voor Hem geen plaats in de herberg..."

MENSEN ACHTER PRIKKELDRAAD.

Concentratiekamp. Achter tiendubbel, ge-electriseerd prikkeldraad hunkeren onze broeders en zusters naar vrijheid, naar leven, naar liefde. Ze worden geranseld, getreiterd, gemarteld, gehoond, verkracht, vermoord. En ze huilen, brullen, loeien om redding. Miljoenen! Vrouwen en mannen. Ze slepen zich naar de wanhoop en de dood en kijken met glazige, verdwaasde ogen door het prikkeldraad naar de vrije wereld. Maar die heeft het te druk. Met zaken. Met vermaak. Met muziek. En door het gekerm der medemensen heen brandt het woord van Christus in onze oren, in ons gemoed: „Wat gij de minsten der Mijnen deed, hebt ge Mij gedaan...". Maar dat woord verwaait, wordt overschetterd, kapot-gefuifd.

„Want er was geen plaats voor Hem..."

NU ZIJT WELLEKOME!

Met Kerstmis gaan we allemaal naar de kribbe. God danken voor Zijn komst. Voor Zijn aanwezig willen zijn onder ons. En we danken Hem met de gierigheid in ons hart, met de haat op ons gezicht, met de onverschilligheid in ons gemoed, met de kilheid in onze ogen, met de bitterheid op onze tong en met een heel grote liefde voor onszelf. En met een angstwekkende onbewogenheid om de hel van lijden waarin ontelbare medemensen op hun einde wachten, terwijl ze de dag vloeken waarop God ze tot het leven riep

En we zingen: „Nu zijt wellekome, Jesu Lieve Heer..."

Of doen we het a n d e r s?

Laten we Christus n i e t aan de deur staan?

Is er bij o n s wel plaats voor Hem?

Laten we het hopen. Dan zal voor ieder van ons waarheid worden, wat eens boven de kerststal gezongen werd:

„VREDE OP AARDE AAN DE MENSEN VAN GOEDE WIL".

KERSTMIS

Biddende harten, deemoedig en stil;
Handen gevouwen, gebogen de hoofden,
Stille aanbidding van hen, die geloofden,
Zo wordt het....., als Onze Vader het wil.

Kerstmis en „Vrede op Aarde", die twee
Schenken ons blijdschap, geloof en vertrouwen;
Doen ons Gods Liefde, Gods Almacht aanschouwen.....!
Waarachtig Leven; waarachtige Vree.....

Kind in de Kribbe, zo rein en zo teer,
Vergeef ons en leid ons en leer weer leven,
Ten volle bereid u álles te geven.....
Heilig de harten en zegen ons, Heer.

Biddende harten, deemoedig en stil;
Handen gevouwen, gebogen de hoofden,
Stille aanbidding van hen, die geloofden,
Zo moet het..... wijl „ONZE VADER" dát wil.

Plaatselijk Nieuws

In verband met Nieuwjaar winkels langer open!

Op dinsdag 30 en woensdag 31 december a.s. is het de middenstanders toegestaan hun winkels open te houden tot 's avonds 9 uur. Op woensdag 31 december is het bovendien toegestaan na 9 uur 's avonds vanuit een winkel of een zijner aanhorigheden waren ter aflevering aan het publiek uit te zenden.

De dinsdagmiddagsluiting komt volgende week te vervallen.

Kunstkring Boxtel

Gemeenteraadsvergadering.

De Raad van de gemeente Boxtel zal maandag 29 december a.s. om 2 uur n.m. in openbare vergadering bijeenkomen ter behandeling en vaststelling van de gemeentebegroting voor het dienstjaar 1959.

Aan de agenda voor deze laatste vergadering in het jaar 1958 zijn nog de volgende punten toegevoegd:

voorstel tot wijziging van de formatieregeling en de bezoldigingsregeling van het gemeentepersoneel;

voorstel tot wijziging van de plaatselijke bouwverordening teneinde in voorkomende gevallen te kunnen volstaan met een woningtype met 2 slaapkamers in plaats van minimaal 3;

voorstel tot vaststelling van een nieuwe vleeskeuringsverordening ter vervanging van de uit 1922 daterende verordening;

voorstel tot wijziging van de tarieven geldend voor het rioolafvoerrecht en voor het watergebruik;

voorstellen tot het aangaan van enkele grondtransacties;

voorstel tot het aangaan van een geldlening (181.000,—) en tot het aangaan van kasgeldleningen (max. *f* 5.400.000,—)

voorstel tot de bouw van een garage voor opberging van werktuigen behorende tot de plantsoendienst;

voorstel tenslotte tot subsidiering van de nieuwe r.k. kerk op de Selissenwal.

Deze raadsvergadering zal zonodig van 6 tot 8 uur worden geschorst.

Ophalen van huisvuil.

De ingezetenen van Boxtel worden er nogmaals aan herinnerd dat in verband met de kerstdagen op woensdag 24 december volgens het gebruikelijke tijdschema de route van donderdag (1e Kerstdag) wordt gereden; op zaterdag 27 december wordt de route van vrijdag (2e Kerstdag) gereden; op deze zaterdag moeten de huisvuilemmers in alle straten van de route van vrijdag worden gereed gezet om 8 uur.

Op woensdag 31 december wordt volgens het gebruikelijke tijdschema de route gereden van donderdag 1 januari.

Bioscoop.

A.s. vrijdag (Tweede Kerstdag) zal in theater „De Ark" vertoond worden de film „Italienreise, Liebe inbegriffen". Een aantrekkelijke, vrolijke film in het zonnige Italië in prachtige kleuren opgenomen waarvan de toeschouwers ongetwijfeld zullen genieten. De hoofdrollen worden vertolkt door Paul Hubschmid, Suzanne Cramer, Walter Giller en Hannelore Schröth. Alle leeftijden.

★

A.s. zaterdag en zondag draait de film „Place Pigalle" (Plein der zonde). Janin, een priesterarbeider, werkt op Place Pigalle, waar vooral jonge meisjes het moeilijk hebben. Janin poogt deze meisjes te behoeden voor het vreselijke lot van de prostituée, hetgeen hem nogal eens in conflict brengt met de bendeleden, die hun financiële positie bedreigd zien.

De film is door de cineast Leo Joannon met vakmanschap en vaart gemaakt. Jacques Robert, Pierre Traboud en Léo Joannon vertolken de hoofdrollen in deze film, welke voor volwassenen bestemd is. 18 jaar.

★

A.s. maandag kunt U ziet de film „Moulin rouge" met José Ferrer. Colette Marchand en Suzanne Flon. Deze biografie van de Franse schilder Toulouse Lautrec is te bewonderen om zijn suggestieve milieuschildering en het soms hallucinante beeld- en kleurgebruik, de opgeroepen sfeer is tevens treffend en boeiend.

U mag deze film dan ook zeker niet voorbij laten gaan. 18 jaar. In technicolor

Beëdigd.

De heer H. G. M. van Kleef, Stationstraat 33, Boxtel, werd door de Arrondissements Rechtbank te 's Hertogenbosch beëdigd als makelaar-taxateur voor onroerende goederen.

Toneelavond „St. Willibrordus".

De R.K. Bond van Werknemers(sters) in Industriële Bedrijven „St. Willibrordus", afd. Boxtel, geeft op zaterdag 3 januari in het St. Paulus Jeugdhuis (Nieuwstraat) een toneelavond met medewerking van het bekende Eindhovense gezelschap St. Trudo. Dit zal onder regie van de heer W. van Geffen opvoeren de door Jac. Ballings geschreven klucht „Het vijfde wiel aan de wagen".

De avond zal worden opgeluisterd door het Eerste Boxtelse Accordeon Orkest, onder leiding van de heer J. W. Witlox uit Oisterwijk. Na afloop van het toneelspel wordt een Bal gegeven.

Aanvang van deze ontspanningsavond: 8 uur.

Hoofdstad operette

Mededeling P.T.T.

Het postkantoor zal op de beide Kerstdagen en op Nieuwjaarsdag voor de postdienst gesloten zijn.

Op genoemde dagen zal het kantoor van 8—9 uur v.m. geopend zijn voor telegraaf en telefoon.

Op zaterdag 27 december zullen 1 buitenbestelling en 2 buitenbestellingen worden uitgevoerd.

„Zwei Herzen im Dreivierteltakt"

V.K.A.J., par. St. Petrus.

Op Tweede Kerstdag wordt om half negen een H. Mis opgedragen in de kapel van de Eerw. Zusters op Duinendaal. Daarna installatie en koffietafel in het K.J.V.-huis.

K.M.V. Lennisheuvel.

Op 2e Kerstdag worden alle kinderen, die lid zijn van de Kleine Maria Vereerders, in de „Orion" verwacht. Zij zullen dan een prettige middag hebben vanwege het Kerstfeest. Aanvang 2 uur.

Schouwburg „De Ark"

Burgerlijke Stand.

van 16 tot en met 20 december.

GEBOREN: Henriëtte A. H. dochter van A. B. Looijmans en W. A. Smits, Fellenoord 31 — Antonius J. M. zoon van W. Th. van Gils en C. van Vreede, Hal 3 — Michiel zoon van J. Tj. Swart en R. Kuipers, St. Willibrordstraat 34 — Cornelia W. B. M. dochter van W. C. van Weert en M. A. J. Stamps, Bosscheweg 42 — Gerdina A. H. M. dochter van H. Eijkemans en A. van Kollenburg, Lennisheuvel 4a — Hubertus W. J. M. zoon van P. W. Verhagen en J. W. van Gerwen, wonende te St. Mich. Gestel (tijd. adres Duinendaal 12 te Boxtel — Marina L. A. dochter van M. v. d. Besselaar en M. A. van Beurden, Nieuwstraat 184a — Elisabeth A. H. M. dochter van J. G. Krieken en C. W. M. v. Esch, Roond 15 — Johannes A. P. zoon van G. M. v. d. Leest en P. M. van Wanrooij, Oirschotseweg 16.

ONDERTROUWD: Hubertus A. van Rijt en Johanna M. Buise — Joannes van der Weide en Johanna M. van der Plas, — Johannes M. van der Sloot en Maria J. J. van de Langenberg — Gerardus M. A. van den Elzen en Adriana M. van de Langenberg — Petrus J. van Kasteren en Adriana H. van den Langenberg — Leonardus H. M. van de Rijdt en Wilhelmina L. J. v. Dooremalen.

OVERLEDEN: Johannes C. Meulendijk, oud 44 jaren, Baroniestraat 25 — Willem J. A. van Groeningen, oud 1 jaar, Stationstraat 30 — Cornelia van Giersbergen, oud 68 jaren, echtgen. van M. v. Meersbergen, Molengraafseweg 10 — Nicolaas J. A. Richelle, oud 59 jaren, Wilhelminastraat 21.

BELANGRIJK BERICHT!

Inenting tegen Difterie

Sedert korte tijd heerst in België 'n difterie van vrij ernstige karakter.

Wanneer U dit leest heeft deze epidemie onze landgrenzen bereikt, waarschijnlijk al overschreden.

Hoewel iedere donderdagmiddag van 3—3.30 uur bij uw huisarts gelegenheid is om de kinderen gratis te laten inenten tegen deze ziekte, zijn veel ouders hierin nalatig geweest. De niet of niet tijdig gevaccineerde kinderen lopen dus 'n groter risico.

Daar de komende donderdagen toevallig feestdagen zijn, zullen de huisartsen 'N EXTRA INENTINGSPREEKUUR houden op DINSDAG 30 DECEMBER A.S. VAN DRIE TOT HALF VIER.

Alle kinderen waarvan de laatste inenting tegen difterie langer dan twee jaren geleden is, kunnen dan terecht, mits voorzien van hun inentingskaart.

De schoolkinderen zullen zoveel mogelijk op de school worden geholpen.

Indien echter de laatste inenting minder dan 2 jaren geleden is gebeurd — zie de inentingskaart —, dan mag uw kind als volledig beschermd worden beschouwd.

Voorts zij nog medegedeeld, dat in een vergadering van het bestuur van het Wit-Gele Kruis met de huisartsen is besloten dat na januari de inenting tegen difterie, kinkhoest en tetanus voortaan centraal zal geschieden.

Voorlopig zal dit zijn op Duinendaal.

De ouders van de betreffende kinderen ontvangen hiervoor een oproep.

Om het grote belang van deze immunisatie worden de ouders verzocht aan deze oproep gehoor te geven.

De inentingen geschieden kosteloos.

De nieuwe kerk ieders werk.

Kerstgeschenk N.N. *f* 25,—

Consultatiebureau T.B.C.

Het consultatiebureau voor t.b.c.-bestrijding is tussen Kerstmis en Nieuwjaar gesloten.

Arbeidsbureau Boxtel.

Het Arbeidsbureau te Boxtel is zaterdag 27 december a.s. de gehele dag gesloten.

Reserveer 19 jan. a.s.

Zilveren dienstjubileum.

Tegelijk zilveren organisatie-jubileum.

Op 1 januari 1959 zal het 25 jaar geleden zijn, dat de heer M. de Kort (meteropnemer 1e klas) bij de gemeente Boxtel in dienst trad als incasseerder. De heer De Kort heeft in deze dienstperiode de belangen van de gemeente steeds op nauwgezette en tegelijk tactvolle wijze behartigd, hetgeen hem veel waardering en sympathie heeft opgeleverd vooral ook van de zijde der ingezetenen. Aan dit dienstjubileum is tevens een zilveren organisatiejubileum verbonden, want de heer De Kort is op 1 januari a.s. ook 25 jaar lid van de K.A.B.O., in welke organisatie hij steeds een actieve rol heeft vervuld, speciaal in de laatste 10 jaren. Sedertdien bekleedde hij er nl. de voorzittersfunctie, terwijl hij in diezelfde tijd ook het secretariaat van de K.A.B., afd. Boxtel verzorgde.

★

Op woensdag 31 december a.s. zal de jubilaris ten gemeentehuize gehuldigd worden door B. en W., in het bijzijn van de diverse hoofden van dienst. Dit zal geschieden om 10 uur v.m. In aansluiting daarop van ongeveer 11—12 uur zal eenieder de gelegenheid geboden worden de heer De Kort vanwege zijn tweevoudige jubileum gelukwensen aan te bieden.

BELANGRIJKE RESULTATEN VAN HET INTERNATIONALE GEOFYSISCH JAAR.

Door geleerden die deelnamen aan het Internationale Geofysisch Jaar zijn een aantal belangwekkende ontdekkingen gedaan. Maar ook buiten dit programma staande onderzoekingen hebben ons nieuwe kennis op het gebied der Geofysika verschaft.

Zo werd op grote diepte in de Stille Oceaan het bestaan aangetoond van een snelstromende „rivier" met een watervolume van duizend Mississippi's (De grootste revier in de V.S.) Deze waterstroom verplaatst zich over een lengte van minstens 5600 km langs de equator in oostelijke richting.

In het Zuidpoolgebied werd een nieuwe bergketen met toppen tot 2.700 m hoogte ontdekt.

Door toepassing van een elektronische rekenmachine is het thans mogelijk met grotere nauwkeurigheid de temperaturen vijf tot dertig dagen vooruit te voorspellen.

Door geleerden is vastgesteld dat de basis van het Andes-gebergte zich tot 53 km diepte uitstrekt.

Dit was minder dan werd verwacht en hiermee worden de metingen bevestigd volgens welke de aardkorst onder het Rotsgeberte in het westelijk deel der Verenigde Staten eveneens dunner is dan werd aangenomen.

Uit een met behulp van raketten ingesteld onderzoek is gebleken dat het tijdelijk wegvallen van de radio-ontvangst op de korte golf wordt veroorzaakt door een „extra" laag van geioniseerde lucht hoog boven de aarde. Deze laag wordt gevormd door X-stralen die bij het optreden van protuberanzen door de zonne-corona worden uitgezonden.

Amerikaanse geleerden, die in de noordelijke Poolzee op een ijsschots ronddreven, ontdekten daar een tot dusver onbekende onderzeese bergketen.

Balonnen, voorzien van radio-zendertjes werden met behulp van vliegtuigen in de centra van orkanen geplaatst: het doel is hiermee een stelsel te ontwerpen om de loop van de orkaan te kunnen volgen.

Oud Boxtel in beeld

„Halsche Barrière", een benaming met een historische achtergrond. In letterlijke betekenis is barrière te verstaan als slagboom, een versperring, welke passering verhindert. De geschiedenis geeft evenwel meer belangrijke omschrijvingen omtrent barrières, en hiermede worden dan aangeduid versterkingen en bezettingen tegen dreigend oorlogsgevaar.

Barrières, zoals die op de Bosscheweg, zijn meer afsluitingen geweest met de bedoeling om voor het passeren van de weg een geldbedrag te vorderen ter vergoeding van de kosten van wegaanleg of als belasting of andere rechten.

Volgens de geschiedenis werd de weg Den Bosch—Best in de jaren 1740—1745 door de stad Den Bosch aangelegd en gefinancierd. In de Bataafse tijd werd slechts het weggedeelte Best—Eindhoven voltooid. Tot 1 januari 1923 was de in 1902 verharde weg Den Bosch—Best voor wat betreft de delen buiten de bebouwde kommen der gemeenten Vught en Boxtel nog eigendom van en in beheer bij de stad Den Bosch.

Hieruit is dus met reden te veronderstellen dat de gemeente Den Bosch haar rechten liet gelden en een tol hief bij de Halsche Barrière.

Tolheffingen zijn er in alle tijden geweest, en waar tol betaald moest worden waren vanzelfsprekend tollenaars. Dus ook op Hal.

Die onsympathieke mensen, door de Farizeeën en Schriftgeleerden meer dan 20 eeuwen geleden als zondaars aangeduid, kennen we niet meer. Wat niet wil zeggen dat tegenwoordig geen „tol" betaald behoeft te worden. Onze autorijders ervaren wel anders.

Zij kunnen thans vrij de Halsche Barrière passeren, maar als de wegenverkeerspolitie een stopteken geeft zullen „de papieren" getoond moeten worden.

Wij willen maar zeggen..... de benaming tollenaar bestaat niet meer, doch „tol" wordt nog steeds geheven en gewis meer dan in vroeger eeuwen. Eerlijkheidshalve moet erkend dat de wegen tegenwoordig aan hogere eisen voldoen, en dat er kapitalen worden besteed om met de moderne wegenbouw het snelverkeer een veilige „passering" mogelijk te maken.

Men zie maar eens de aanleg van de nieuwe autoverkeersweg onder de gemeente Vught. En als binnenkort de plannen tot uitvoering komen, kunnen de autorijders de Halsche Barrière vlot passeren.

Of de „Barrier" dan nog zal bestaan blijft voorlopig de vraag. Daarom laten wij onze lezers dit plaatje — waarop ook nog de bierbrouwerij van Hub. van Leeuwen voorkomt — van omstreeks 1900 eens zien.

De open deur

Nu staat het Kerstfeest alweer vlak voor de deur, terwijl het vorige nog maar nauwelijks uit onze herinnering is verdwenen. En als wij straks opnieuw de deur van ons hart willen openen, zal er zeker iets van de heilige sfeer in ons zijn terug te vinden.

Als wij die deur dus maar willen openstellen.....

Het was op een van die donkere dagen voor Kerstmis, dat een vader de deur liet openen voor zes Godspenningen en daarmee tegelijkertijd de deurtjes van vier kinderharten ontsloot, door die kinderen zèlf het offer van een gulden te laten brengen. Een Godspenning voor de Vrede met Kerstmis... het glorieuze fêést van de vrede.

Een blijvende herinnering aan de noodzaak tot gebed voor de vrede aan alle mensen die van goede wil zijn.

Wij gaan de komst van de Verlosser herdenken. Moge voor de vele millioenen, welke snakken naar de vrijheid, mede door onze offervaardigheid de verlossing nabij zijn!

De Godspenning is verkrijgbaar op onderstaande adressen:

Mevr. v. d. Heuvel, Molenpad 1 a.
Redactie „Brabants' Centrum", Molenstraat 19.
S. Kwinten, Hertogenstraat 2.
P. Hendriks, Redoutestraat 19.
P. v. Etten, Rechterstraat 70.
P. Bakx, Baroniestraat 28.
A. Schellekens, Boseind 26.

Maria's Doeken

Ze had haar doeken meegenomen
toen ze vertrok uit Nazareth;
En in de laatste van haar dagen
de moeiten van de tocht verdragen
in een voortdurend stil gebed.

Ze was wanhopig door het zoeken,
er was geen plaats in Bethlehem;
Doch toen haar uur was aangebroken
had Jozef haar, van hulp verstoken,
getroost met zijn vertrouwde stem.

Ze had haar doeken mogen winden
om 't Kindeke, haar vlees en bloed;
De stal was arm, de kribbe pover,
maar vol geluk dacht zij nu over
haar Zoon en haar geheim, zo zoet.

Ze had de herders zien verschijnen;
toen kwam er vreugde na haar smart;
Eenvoudig waren slechts hun woorden,
doch voor háár hemelse accoorden
die ze bewaarde in haar hart.

En, slapend in haar warme doeken,
ligt daar haar eerstgeboren zoon,
Die, nu met liefde nog omgeven,
eens schuld zal boeten en Zijn leven
zal geven na veel smaad en hoon.

Zijn laatste kleed zal door soldaten
verdobbeld worden door het lot;
Dan heeft, als Kind door haar omwonden,
Hij ook betaald voor 's mensen zonden,
hun plaats bereid in 't huis van God.

JAAP MIJDERWIJK.

(Nadruk verboden)

Wat wij onze giro-abonné's willen vragen

Wacht niet tot Nieuwjaar, maar maakt nu reeds het abonnementsgeld voor het eerste kwartaal 1959 over aan de Administratie van Brabants Centrum, gironummer 277703.

Voor postabonné's bedraagt dit *f* 2,—. Voor alle overige abonné's *f* 1,95.

Een kolenknecht gevraagd, leeftijd 20—23 jaar. Aan te melden 's avonds na 7 uur. v. d. Nosterum, v. Leeuwenstraat 53.

Gevraagd nette werkster voor 2 dagen per week. C. Steinmann, Rechterstraat 6.

Gevraagd net meisje voor 2 dagen per week. Doornakkerlaan 7.

Gevraagd: meisje voor halve dagen of flinke werkster voor enkele dagen per week. Mevr. Teppema, Jacob Roelandstr. 4.

Gevraagd per 1 januari: net winkelmeisje. Brieven onder nr. 374, Molenstraat 19.

Wasserij „Blanca" vraagt enige nette meisjes.

Prachtige nylons, eerste keus *f* 2,75. Het tweede paar een gulden goedkoper. Geldig tot 1 januari. Vitos Kousenreparatie, Breukelsestraat 78.

Te koop: jonge haantjes en jonge hennen. v. Salmstraat 52.

Woensdag gehaktdag. Nergens beter gehakt dan bij Slagerij Clercx.

Swan-diepvries haantjes met rijkskeur en panklare tamme konijnen. Barten, Bosscheweg 119, Tel. 610.

Fa. J. P. v. d. Velden, Boxtel. Juist ontvangen grote voorraad moderne Damesstoffen en Pullovers.

Electrisch telmachine en schrijfmachine met brede wagen te koop gevraagd. Aanbiedingen onder no. 373, bureau dezer.

In 1 dag ('s morgens brengen 's avonds halen). kunt U Uw garderobe bij ons volledig laten Chemisch Reinigen. Alleen op verzoek tot 1 januari 1959 gratis appreteren. Chem Wasserij en Stoomververij, Fijnstrijkinrichting „Den Dries" Tel. 232. Rijksweg 2, Boxtel.

Ziet de reclame van de Kwaliteitsslagers.

Voor betere Bedden Fa. J. P. v. d. Velden. Vertrouwd adres sinds 1895.

Woensdag: Gehaktdag. Maar dan Gehakt van de Kwaliteitsslagers!

Voor stalen ledikanten en divanbedden en bedstellen, Meubelhuis De Beurs, Markt 22.

Te koop: slachtkonijnen, ookpanklaar, bij A. v. d. Oetelaar, Parkweg 8.

Voor dressoir, eethoektafels en stoelen: Meubelhuis De Beurs, Markt 22.

Slagerij Clercx geeft deze week voor reclame: a.s. zaterdag: poulet *f* 1,60 per 500 gram, malse carbonade *f* 2,85 per 500 gram; luchpakket 150 gram preskop, 100 gram gek. spek samen *f* 1,—; zult 85 ct. per 500 gram. A.s. maandag: 3 slavinken *f* 1,—, 4 lekkerbekjes 85 cent 100 gram; tongworst 38 cent. Dinsdag: speklappen *f* 1,40 per 500 gram; 150 gram boterhamworst 50 ct. Woensdag: 150 gram gebr. gehakt 53 cent. Uitsluitend superkwaliteit.

Koopt bij de Kwaliteitsslagers!

Singer naaimachines zijn de beste ter wereld. Singer garantie. Singer service. Singer de meest verkochte machine. Singer, Breukelsestraat 30, Boxtel Tel. 248.

Eierveniging „St. Petrus" te Boxtel

In verband met 2e Kerstdag zullen de eieren deze week

a.s. zaterdag worden opgehaald

J. J. TH. VAN DE LAAR

Heilgymnastiek en Massage
Breukelsestraat 32
van 27 dec. t.e.m. 3 jan.
geen practijk

Hulp aan Oost-Priester-Hulp

Godspenningen ook verkrijgbaar bij Brabants Centrum, Molenstraat 19

HET WARE KERSTFEEST!

Kerstverhaal voor de jeugd

„Kom Rob, je moet naar bed", maande moeder. Met tegenzin wenste de jongen vader en moeder goedenacht en verliet de grote kamer, waar in de hoek een tot het plafond reikende weelderig versierde kerstboom stond en waar de lange tafel met sneeuwwit tafellinnen gedekt, glinsterende wijnglazen en kostbaar porcelein servies torsend, de gasten wachtte. Op de gang klonk hem nog de dansmuziek uit vaders grammofoon in de oren.

Terwijl hij de trap opsjokte dacht hij na over dit vervelende kerstfeest. Elk jaar weer de zelfde gang van zaken. De hele eerste kerstdag waren zijn ouders druk met de voorbereidingen voor de avond, want dan kwamen de gasten aan hun kerstdiner. Oh ja, het waren allemaal rijke lui, familie, vrienden en kennissen van zijn ouders. De dag was ongezellig, vader en moeder hadden het veel te druk en 's avonds, dan moest hij naar bed en kon op zijn kamer niet slapen van het rumoer beneden. Er werd gegeten en gedronken, dat het een lieve lust was en na afloop maakten de dames en heren een vrolijk dansje op de muziek. Pas tegen een uur of één in de nacht werd het rustig, want dan vertrokken de gasten, dan kon hij pas slapen na al die lange uren maar luisteren en denken. Rob zag er verschrikkelijk tegenop.

Op zijn kamer gekomen ging hij gekleed op het bed liggen en nam een boek. Maar lezen kon hij niet, al wilde hij het nog zo graag, steeds weer luisterde hij en ergerde zich. Nog nooit had hij een echt gezellig kerstfeest meegemaakt. Al die verhalen over een serieus en sfeervol kerstfeest waren voor hem dingen uit een andere wereld. Hij werd er verdrietig van, want in zijn hart hoopte hij elk jaar weer op een echt kerstfeest, maar dat was hem blijkbaar niet beschoren.

★

Uit verveling ging hij voor het raam staan en keek uit over het besneeuwde maanverlichte landschap. Wat leek dat mooi en vredig, de schitterende grote tuin en de lange oprijlaan en in de verte het bos, het zag er uit als in een sprookje. Kijk daar aan de rand van het bos stond het huisje van de boswachter en zijn gezin. Je kon de verlichte vensters duidelijk zien in het donker. Zouden ze daar iets aan het kerstfeest doen? Ineens gleed er een glimlach over het jongensgezicht. Weet je wat, hij ging er eens een kijkje nemen, hier miste toch niemand hem.

Rob trok zijn schoenen uit en slipte de trap af. Zachtjes deed hij de keukendeur open, trok zijn schoenen aan en stapte in de sneeuw. Tjonge, het was flink koud, had hij nu maar zijn jas aangetrokken. Maar hij wilde er niet voor teruggaan en het risico lopen, dat hij ontdekt werd. Voort naar het huisje aan de bosrand! Op een drafje ging hij verder.

Bij het huisje aangekomen keek hij door het venster naar binnen. Tjonge, wat was het daar gezellig. Er stond een klein kerststalletje met kaarsjes ervoor in de hoek van de kamer en er hing wat groen aan de muur. Rond de grote potkachel zaten de boswachter, zijn vrouw en hun drie kinderen. Rob kende ze allemaal. Daar zat Frans, die even oud was als hij, dan Nellie, het jongere zusje en tenslotte kleine Pim, die pas op de kleuterschool was. Ze dronken dampende chocolademelk en keken vol belangstelling naar vader die hen blijbaar iets vertelde. Wat was zo'n kleine kamer toch gezellig. Met een lichte huivering dacht Rob aan de grote zaal in het huis van zijn ouders, waar nu de dames en heren in avondkleding zich tegoed deden aan kalkoen, waar wijn werd gedronken uit flonkerende glazen, terwijl op de achtergrond zacht de dansmuziek speelde. Neen, dan was het hier toch maar beter.

★

Zachtjes klopte hij op de deur van de boswachterswoning. Hij hoorde zacht stommelen en de boswachter deed zelf open, een stallantaarn in de hand. „Maar Rob, jongen, wat kom jij hier doen?" vroeg de man. „Och, ik zag hier licht branden en verveelde me op mijn kamer, toen dacht ik, kom laat ik eens een kijkje bij de boswachter gaan nemen". De man kende Rob's ouders en wist van het jaarlijks kerstfeest dat op de grote villa gegeven werd en hij begreep dadelijk de moeilijkheid van de jongen. „Kom er maar in, binnen is het warm", zei hij en sloot de deur achter Rob. Frans juichte toen hij zijn vriend van de villa zag binnenkomen.

„Kom hier zitten jò", nodigde hij en wees op de open plek naast hem op de bank voor de potkachel. Rob schoof gezellig bij. De boswachtersvrouw schonk hem snel een kop heerlijke chocolademelk. „Ik zou juist iets gaan vertellen", legde de boswachter uit, „nu kan je daar meteen van meegenieten". En Rob luisterde.

Onder doodse stilte vertelde de boswachter met zijn zware stem het aloude kerstverhaal dat allen reeds kenden, maar dat altijd weer nieuw is, het verhaal van de geboorte van het kindje Jezus. Op de achtergrond snorde de kachel en Rob vergat zijn chocolademelk. De boswachter vertelde verder. Hij bleek onuitputtelijk in het vertellen van schitterende verhalen, het een nogal mooier dan het ander, en allen luisterden ademloos, terwijl de kaarsjes voor de kerststal knetterden en trillend hun licht verspreidden in de kleine kamer van de boswachterswoning. Toen de verhalen ten einde waren zongen ze allemaal samen mooie kerstliederen. Rob neuriede zachtjes mee want van de meeste kende hij de woorden niet. Maar het hinderde hem niet. Hij voelde zich opgenomen in de warme sfeer van dit heerlijke sfeervolle kerstfeest in de kleine boswachterswoning. Hier was het echt Kerstmis.

Het werd laat en de kinderen moesten naar bed. Natuurlijk stuurde de boswachter nu ook Rob naar huis. Die bedankte de man en de vrouw voor de gezellige avond en langzaam slenterde hij in de richting van de grote villa waar uit alle ramen het licht straalde en de vrolijke muziek weerklonk. Maar het deerde hem nu niet meer. Hij had het heerlijkste kerstfeest van zijn leven beleefd en hij nam zich beslist voor, volgend jaar weer naar de boswachterswoning te gaan. Hij had nu iets om naar uit te kijken en hij behoefde niet meer ontevreden en verdrietig te zijn.

Weer sloop hij door de keukendeur, maar terwijl hij klaar stond om met zijn schoenen in de hand de trap te beklimmen, klonk vaders stem achter hem „Zo m'n jongen, waar kom jij vandaan?"

Het leek Rob of zijn hart in zijn keel schoot. Met een ruk draaide hij zich om en vader keek naar zijn geschrokken rode gezicht. „Vertel op, kereltje, waar heb jij gezeten? Je moeder zit in doodsangst. Ze wilde daarstraks even naar je gaan kijken, maar je was er niet. We hebben overal gezocht!"

Ineens kreeg Rob moed. „Dan hebben jullie niet goed gezocht, vader, want ik was hier niet ver vandaan, bij de boswachter en zijn gezin". „Wat zocht je daar?" vroeg vader verbaasd. Juist kwam moeder ook de gang in. „Oh gelukkig, is hij daar!" riep ze uit en snelde op Rob toe. „ Waar was je toch jongen?" vroeg ze. Ineens werd het Rob teveel, ze moesten nu maar eens weten waarom het ging en vol verwijt begon hij zijn verhaal. Hoe hij steeds weer tegen het kerstfeest opzag als een nare dag, dat er geen sfeer en geen gezelligheid in huis was en dat hij er uit gelopen was en toen bij de boswachter en zijn gezin zo'n heerlijke avond had gehad.

Vader en moeder keken elkaar eens aan. Diep in hun hart hadden ze het Kerstfeest, zoals zij het vierden, ook nooit prettig gevonden, maar ja ze deden dat nu al zoveel jaren en het was een soort traditie... Moeder gaf de doorslag. Ze sloeg haar armen om Rob heen en zei: „Luister eens jongen, ik heb het kerstfeest zoals wij dat beleefden ook nooit ideaal gevonden, maar nu hakken we de knoop maar eens door en volgend jaar komen er geen gasten, dan blijven we met z'n drietjes bij elkaar en maken het gezellig en 's avonds vragen we de boswachter en zijn gezin. Dan zullen we een kerstfeest beleven zoals het werkelijk behoort te zijn".

Nu ging Rob gauw slapen en hij voelde zich de gelukkigste jongen van de wereld, want volgend jaar zou het echt kerstfeest zijn.

Prijsvraag voor de Jeugd

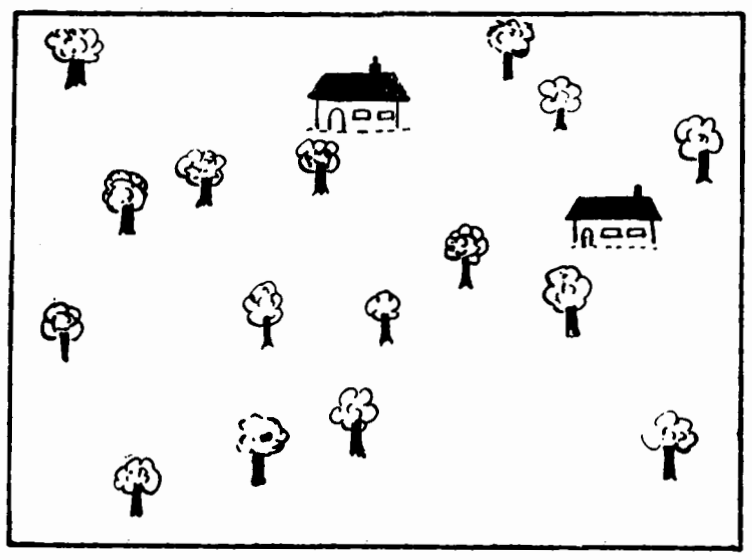

LAND VERDELEN.

OPGAVE: Toen de oude boer stierf waren er twee zoons, die de erfenis moesten verdelen. Met het geld en andere zaken hadden ze weinig moeite, dat ging best, maar het werd moeilijker toen ze het stuk land, dat zij van de vader erfden, moesten verdelen. Het was als het ware geknipt voor hen, want er stonden twee huizen op en 16 schitterende vruchtbomen, bovendien was het land mooi rechthoekig. Dat land zouden ze ook verdelen, maar ze stelden de eis, dat op elk stuk één huis en acht van die mooie bomen moesten staan. Bovendien, en dat was het ergste, wilden beide broers, dat de scheiding tussen hun beide stukken zo mooi mogelijk zou zijn, dus een zuiver rechte lijn, zonder hoeken of bochten. Ze gingen aan het passen en meten, maar het viel niet mee, totdat een van de broers plotseling een ontdekking deed. Het land was inderdaad keurig in twee even grote en gelijkvormige stukken te verdelen door middel van één kaarsrechte lijn en op elk stuk stond inderdaad één huis en acht bomen. Kunnen jullie die verdeellijn ook vinden? Hij mag beslist niet door een van de boompjes of huisjes op de tekening gaan!

Als je de oplossing gevonden hebt, moet je de tekening uitknippen en daarop duidelijk de gevraagde lijn aangeven. (Je mag de afbeelding natuurlijk ook wel natekenen!) Daarop sluit je het plaatje in een enveloppe of je plakt het achter op een briefkaart. Vermeld verder vooral je voornaam en familienaam, adres en leeftijd (want alleen jongens en meisjes van 6 tot en met 13 jaar mogen meedoen) en zend dan de oplossing vóór zondag 30 december in aan de Redactie van Brabants Centrum. Links boven op de enveloppe of de briefkaart schrijf je met duidelijke letters: Jeugdprijsvraag.

Onder de inzenders van goede oplossingen verloten we 10 waardebonnen van ƒ 2,50. Daarvoor kan men dan iets naar eigen wens gaan kopen. (Oplossing in de krant van 2 januari). Aan de slag nu en veel succes!

OPLOSSING DER DRIE LEUKE RAADSELTJES :

1. ka-bel-jauw
2. bloed-ver-want.
3. ar-ma-da.

KERSTNACHT...

In de stille winternacht
vallen zacht de vlokjes,
In de verte hoor je zacht
't klinglen van de klokjes.

Eng'lenstem zendt uit 't heelal
De blijde boodschap rond
En de herders in de stal
Knielen op de grond.

Voor Maria en het kind,
dat ligt in doeken gewonden
en zo teder wordt bemind;
door God aan ons gezonden.

C. M.

„Ecclesia", een Frans maandschrift onder leiding van Daniel Rops, publiceerde in de aflevering maart 1958 een gesprek tussen Maria Winowska en Pater Norbert, vóór de Russische overweldiging pastoor te Z.... een klein dorp van ongeveer 1500 zielen in Hongarije. Tijdens dit interview verhaalde Pater Norbert een zeer opmerkelijke geschiedenis, welke op treffende wijze de geestelijke weerstand van het gelovige Hongaarse volk tegen de brutale overmacht van het godloze Communisme illustreert. De bezonnen en critische wijze, waarop Pater Norbert de feiten weergeeft, maken hem alleszins geloofwaardig. We geven zijn relaas hier objectief weer. J. D.

Kom, Kerstkindje kom!

EEN WONDER IN HONGARIJE?

Het gebeurde in een klein dorp. De onderwijzeres van de openbare school was een fanatieke godloze. Elke gelegenheid, welke zich voordeed om de godsdienst belachelijk te maken of te bespotten, greep zij gretig aan. Haar onderwijsprogramma was eenvoudig: de kinderen tot godlozen maken.

Merkwaardig genoeg scheen zij over een geheimzinnig instinct te beschikken om te achterhalen, welke kinderen veelvuldig de Sacramenten ontvingen: dat waren de zwarte schapen! Natuurlijk is het mogelijk, dat zij door een of andere verklikker hieromtrent werd ingelicht.

Maar wij hebben deze veronderstelling steeds uitgesloten geacht. Ten eerste vormden de parochie en alle kinderen één bloc. En vervolgens: dank zij de nieuwe regeling voor het nuchterzijn konden de kinderen ontbijten voordat zij naar de kerk gingen. Sommigen van hen communiceerden, anderen niet. Maar de onderwijzeres haalde de communicanten er ogenblikkelijk tussen uit vanaf het ogenblik, dat de kinderen de school binnenkwamen. Het was praktisch uitgesloten, dat iemand hen voordien had kunnen aanbrengen.

—o—

In de 4e klas zat een meisje van 10 jaar Angela genaamd. Zij was bijzonder intelligent en ijverig en steeds de eerste van de klas. De andere kinderen waren echter geenszins jaloers op haar, want zij had een hart van goud en was er altijd op uit hun een plezier te doen.

Op zekere dag kwam zij mij vragen, of zij dagelijks te communie mocht gaan.

„Je weet wat te wachten staat", zei ik.

Maar zij lachte en zei: „Mijnheer pastoor, „zij" zal er een toer aan hebben om mij op een fout te betrappen, ik beloof het u. Ik zal nog beter mijn best doen. Vind het maar goed. Op de dagen waarop ik te communie ga, voel ik me veel sterker. U zegt zelf, dat ik een goed voorbeeld moet geven. Maar dan heb ik ook veel kracht nodig".

Ik stond het toe, maar niet zonder bezorgdheid. Vanaf dat ogenblik werd de 4e klas een miniatuur-hel. Al kende Angela haar lessen nog zo goed: de onderwijzeres kon haar niet meer zetten en maakte haar het leven zuur. Het kind hield zich goed, maar met de dag was het haar aan te zien, dat het getreiter op haar gestel werkte.

„Zie je nu wel, Angela, dat 't te zwaar voor je is".

„O nee, mijnheer pastoor. O. L. Heer heeft veel meer doorstaan, toen ze Hem bespuwden. Dat is mij nog niet overkomen".

Overigens: Angela klaagde nooit over de slechte behandeling, waaraan zij bloot stond; het waren de andere kinderen van haar klas, die mij schreiend kwamen vertellen over de dagelijkse aanvallen van de onderwijzeres. Zij kon het kind niets verwijten wat haar lessen betrof, maar zij was er op uit, haar geloof te vernietigen.

Zij bekommerde zich nauwelijks meer om het leerplan. Telkens weer bracht zij uit het arsenaal van de godlozen de zwaarste argumenten tegen de godsdienst naar voren. Angela moest het antwoord schuldig blijven, maar haar geloof bleef ongeschokt. Zij stond daar dan zwijgend, het hoofd gebogen, stikkend in haar tranen.

Vanaf november werden de lessen complete veldslagen tussen de onderwijzeres en dit kleine kind van 10 jaar.

Vanzelfsprekend vierde de eerste triomfen en had altijd het laatste woord.

Waarom dan toch in godsnaam zo wreed blijven doorhakken op dit kind?

—o—

Het zwijgen van Angela maakte haar blijkbaar razend.

De zaak werd ruchtbaar in het dorp en in de omtrek. Maar niemand nam het mij kwalijk, dat ik Angela had toegestaan dagelijks te communiceren.

't Was voor niemand een geheim, dat de onderwijzeres het op dit kleine meisje gemunt had als op de voorvechtster van het geloof der gehele klas.

—o—

'n Paar dagen vóór Kerstmis — om precies te zijn: op 17 december — kwam de onderwijzeres op een idee, dat naar haar mening de genadeslag zou toebrengen aan het overgeleverde bijgeloof, dat de school verpestte. Natuurlijk was Angela het slachtoffer.

Heel vriendelijk vroeg zij haar:

„Angela, als je ouders je roepen, wat doe je dan?"

„Dan kom ik, juffrouw".

„Heel goed. Je hoort hen roepen en je komt dadelijk. Zo hoort het. En wat gebeurt er, als je ouders de schoorsteenveger roepen?"

„Dan komt hij", zei Angela.

Zij begon een of andere valstrik te vermoeden, maar zij begreep niet, waar de onderwijzeres heen wilde. Intussen ging deze door met haar vragen. („Haar ogen fonkelden als van een kat, die met een muis speelt", zei me later een van de kinderen. „Ze keek vals, echt vals!")

„Prachtig. De schoorsteenveger komt, omdat hij werkelijk bestaat. Jij komt, omdat jij werkelijk bestaat. Maar veronderstel nu eens, dat je ouders je grootmoeder riepen, die dood is. Zou zij dan komen?"

„Ik denk van niet, juffrouw".

„Uitstekend. En als ze nu Blauwbaard riepen? Of Roodkapje? Of Klein Duimpje? Je houdt toch van sprookjes? Nu, wat zou er dan gebeuren?"

„Dan zou er niemand komen, want dat zijn maar sprookjes".

„Uitmuntend! Uitmuntend! Je zoudt zeggen, dat je verstand opengaat vandaag. Jullie ziet dus, kinderen, dat mensen, die werkelijk bestaan, komen als ze geroepen worden. Daar staat tegenover, dat wie niet komt, niet werkelijk bestaat. Is dat duidelijk?"

„Ja, juffrouw", antwoordt de hele klas in koor.

„We zullen meteen de proef nemen. Angela, ga de klas uit!"

Het meisje aarzelt even, maar gaat dan haar bank uit. De deur wordt goed achter haar dicht gedaan.

„En nu, kinderen, moeten jullie haar roepen".

„Angela! Angela!" klinkt het oorverdovend uit dertig kleine kelen. Angela komt binnen, meer en meer onthutst. De onderwijzeres gaat geleidelijk verder en geniet van haar succes.

„We zijn het dus allemaal eens", zegt ze. „Als je iemand roept, die werkelijk bestaat, komt hij. Als je iemand roept, die niet bestaat, komt hij niet en kán ook niet komen. Angela bestaat in levende lijve. Als je haar roept ‚komt zij.

Veronderstellen we nu eens, dat jullie het Kerstkind zoudt roepen. Zijn er onder jullie, die nog in het Kerstkind geloven?"

'n Ogenblik stilte. Dan antwoorden een paar bedeesde stemmetjes:

„Ja juffrouw".

„En jij, Angela, geloof jij, dat het Kerstkind je hoort als je het roept?"

Angela voelt zich plotseling opgelucht. Dat is dus de valstrik, die ze vermoedde en maar niet kon ontdekken. Met vurige overtuiging antwoordt zij:

„Ja juffrouw, ik geloof, dat het Kerstkind mij hoort".

„Nu goed, we zullen de proef op de som nemen. Jullie hebt zo juist gezien hoe Angela binnenkwam, toen jullie haar geroepen had. Als het Kerstkind werkelijk bestaat, zal het jullie ook horen.

Roep dus samen heel hard: „Kom, Kerstkind, kom!"

Eén, twee, drie, allemaal samen!"

De kinderen zwijgen en buigen het hoofd. Temidden van de drukkende stilte klinkt een schampere lach:

„Nu zijn we waar ik jullie hebben wil. Zie je wel. Jullie durven niet te roepen, omdat je heel goed begrijpt, dat het niet komen zal, dat Kerstkind van jullie! En als het jullie niet hoort, bestaat het niet, net zo min als Blauwbaard of Roodkapje. Het is maar een verzinsel, kinderen. Een sprookje voor oude, mummelende vrouwtjes bij de kachel.

Het bestaat niet ècht. Het is maar een verhaaltje!"

Onthutst blijven de kinderen zwijgen.

Dit botte argument heeft hen verslagen. De een na de ander — ze hebben 't me later bekend — begon te twijfelen.

De onderwijzeres genoot van de volslagen verwarring onder de kinderen.

Zij triomfeerde.

Maar plotseling gebeurde er iets onvoorziens. Angela ging midden voor de klas staan en riep met schitterende ogen:

„Vooruit, we zullen het Kerstkind roepen, ja? Allemaal tegelijk: „Kom, Kerstkind, kom!"

In één oogwenk stonden alle kinderen op. De handen samen, het hart boordevol verwachting riepen zij luidkeels:

„Kom, Kerstkind, kom!"

De onderwijzeres was hierop niet bedacht. Zij ging werktuigelijk een paar stappen achteruit en bleef stomverbaasd Angela aankijken. 'n Ogenblik was 't doodstil. Dan klonk opnieuw die heldere stem:

„Nog 'n keer!"

Het werd een schreeuw „om de muren te doen instorten", zei me later een van de meisjes.

Toen gebeurde het. Laat ik de kinderen zelf aan het woord laten, zei Pater Norbert. Ik heb ze een voor een ondervraagd. Hun onhandige uitdrukkingswijze geeft welsprekender de gebeurtenissen weer, dan alle formuleringen van ons, volwassenen.

„We keken niet naar de deur, maar naar de muur voor ons en naar Angela, die daar stond.

Onhoorbaar ging de deur open. Wij merkten het, omdat al het daglicht naar de deur wegtrok. Dat licht werd steeds groter, totdat het een soort vuurbal werd. We werden bang, heel even maar, zodat we niet eens tijd hadden om te roepen. In dat licht verscheen een kindje, zo lief als we nog nooit gezien hadden.

Het lachte ons toe, zonder iets te zeggen. We waren allemaal dolblij. Het kind was in het wit gekleed en leek net een klein zonnetje. Het straalde licht uit.

Daarbij vergeleken was 't daglicht donker. Sommigen van ons werden verblind, maar anderen konden gewoon naar het Kind kijken. Toen verdween Het weer in het licht, dat zich geleidelijk oploste. De deur ging vanzelf weer zachtjes dicht. Wij konden geen woord uitbrengen. We waren onuitsprekelijk blij".

Toen verscheurde een gil de stilte. De onderwijzeres keek met verwilderde ogen rond en riep:

„Het is gekomen! Het is gekomen!"

Toen vluchtte zij weg en sloeg de deur achter zich dicht.

Angela ontwaakte als uit een droom en zei eenvoudig:

„Zie je wel, het Kerstkind bestaat. Laten we danken".

Allen knielden neer en baden een Onze Vader, Weesgegroet en Eer aan de Vader. Toen gingen zij de klas uit, want er werd gebeld voor het speeluur.

Ten overstaan van Maria Winowska merkte Pater Norbert zelf bij het begin van zijn relaas op: „Wat waar is, klinkt niet altijd waarschijnlijk. U zult me misschien niet willen geloven. Maar de feiten hebben de kracht van stokslagen: je kunt proberen ze te ontwijken met geraffineerde woord-schermkunst, maar uiteindelijk slaan ze onloochenbaar raak.

In dit geval is ofwel een hele klas van 32 kinderen plus de onderwijzeres zelf slachtoffer van een hallucinatie, ofwel men moet aannemen, dat het werkelijk zo gebeurd is. Ik heb alle kinderen afzonderlijk ondervraagd. Ik ben bereid onder ede te verklaren, dat ik in hun weergave van de gebeurtenissen geen enkele tegenstrijdigheid heb kunnen ontdekken. Wat mij vooral trof is het feit, dat de kinderen achteraf de hele gebeurtenis geenszins „buitengewoon" vonden.

Een van de kinderen zei later: „Omdat we lelijk in de knoop zaten, moest het Kerstkind ons er wel uithalen".

De onderwijzeres kon op de school niet gehandhaafd blijven. Het schijnt dat zij voortdurend riep: „Het is gekomen! Het is gekomen!" Zij is naar een inrichting overgebracht en de zaak is in de doofpot gedaan. Pater Norbert heeft naderhand nog getracht met haar in contact te komen. Hij werd echter niet tot haar toegelaten.

Angela heeft de school afgemaakt en helpt haar moeder thuis. Zij is nl. de oudste uit een groot gezin. Wat er verder van haar is geworden, is niet bekend. Na zijn overhaast vertrek uit Hongarije heeft Pater Norbert haar uit het oog verloren.

Grote keuze Tweed- en Winterjassen

Combi, velours en mohair
Gabardine en Katoenen Regenjassen
Sportcolberts en Terlenka Broeken
Jongenskleding
Imitatie- en Lederjassen
Herenmode:
Dassen, Shawls, Slipovers, Overhemden, Handschoenen, Terlenka Sokken en Vakkleding

Ook verhuur van gelegenheidskleding

VERSPAANDONK
RECHTERSTRAAT 25 - BOXTEL

Vanaf heden iedere dag
Verse Slagroom
verkrijgbaar
In bekers van 1/2 liter 85 ct.
1/6 liter 35 ct., 1/8 liter 25 ct.
Cafétaria
KEES MELIS
Breukelsestraat 1, Boxtel
Telefoon 905

Kerstversiering
KAARSEN
DEVOTIELICHTEN
SMEEDIJZEREN
KANDELAARS enz.
KUNSTHANDEL
P. v. d. MEIJDEN
Clarissenstraat 9 Tel. 230

Bij Uw Sperwerwinkelier zijn alle vleeswaren electrisch gekoeld
Reclame voor de Feestdegen
100 gr. Gekookte Ham 58 ct
H. de Rooy-v. Laarhoven
Breukelsestraat 89

Woensdag 31 december
(Oudejaarsdag)
Boerenleenbank
de gehele dag GESLOTEN

Wegens bijzondere omstandigheden kan het aangekondigde dansen in Café 't Schipke op 2e Kerstdag
niet doorgaan

Een gezellig Kerstfeest kan ook voordelig zijn.
Edah wijst U de weg.

EDAH

Gratis EEN FLES ZOETE BESSEN bij elke fles VOLRODE VRUCHTENWIJN à 250

KASTEEL ADVOCAAT de allerfijnste grote fles 275

200 gram FEESTPUDDING met veel geconfijte vruchten 48

Banketkerstkransjes 250 gr. 54
Sneeuwwafels ... 200 gram 58
Aardbeien op sap ... blik 69
Ananas ... blik vanaf 53
Edah sperciebonen ... literblik 65
Kasteel bakmeel zelfrijzend p. pak 38

EDAH

Rozijnen 250 gram 60 - 50
Zoete abrikozen 250 gram 70
Slaolie ... hele fles 149 - 99
Mayonnaise ... 2 tuben voor 95
Gekookte ham ... 100 gram 45
Snijworst ... 100 gram 39

250 gram gesuikerde Banketkerstkransjes van ~~54~~ voor 29
bij elk pak à 250 gram
AEROTHERM GEROOSTERDE EDAH-KOFFIE of bij elk blik KASTEEL-POEDERKOFFIE

Telefoonisch aangesloten onder nummer
▶ 905 ◀
Cafétaria
KEES MELIS
Breukelsestraat 1, Boxtel

Met pijnlijke voeten
naar
Jo v. Grinsven-v. Summeren
Medisch gedipl. Voetverzorgster
Markt 15 - Tel. nr. 620

Ketelaars' Taxibedrijf
Telefoon 495

U weet het ook!
Het is dubbel genieten van de Sigaar, gekocht bij
H. de Rooij-v. Laarhoven
Altijd prima droog en alle merken voorradig.
Breukelsestraat 89

BOVANS GARANTIE DAARTE IN TIJDVLIES
IS WINST!
(dat staat vast)
Neem extra
VOORDEEL*
door Uw Bovans te bestellen bij
BROEDERIJ
casa nostra
Kanaaldijk 22a - Someren
Tel. 04937-480
*Bovans, gekocht bij Casa Nostra, BLIJVEN onder regelmatige controle van onze gediplomeerde selecteurs. Voor U dus GEEN zorg meer!
Levering door geheel Nederland.

Gouden Trouwringen
Grote keuze in de bekende
Gouden H.D.Z. ringen

uit edelgoud gesmeed
Ook extra zwaar en extra breed voorradig
Fa. A. van Vlecken
JUWELIER Kruisstraat 10
HORLOGER BOXTEL

Theater „De Ark" Boxtel
vrijdag, TWEEDE KERSTDAG 6 en 8.30 uur
Italienreise, liebe inbegriffen
met Paul Hubschmid, Susanne Cramer en Hannelore Schroth
Een romantische comedie in het zonnige Italië in prachtige kleuren opgenomen. Alle leeftijden

zaterdag, 27 december 8 uur
zondag, 28 december 6 en 8.30 uur
Place Pigalle,
(plein der zonde)
met Jacques Robert, Pierre Trabaud en Léo Joannon
Een aangrijpend verhaal over het werk van een priester-arbeider in de Parijse onderwereld 18 jaar

maandag, 29 december 8 uur
MOULIN ROUGE
met Jose Ferer, Colette Marchand en Suzanne Elon
Het leven van Toulouse Lautrec in een film, waarvan de buitenopnamen gemaakt werden in de straatjes en bristro's, die hun faam aan Lautrec danken.
18 jaar
Plaatsbespreken: Aan de kassa zaterdag v.a. 6.30 uur. Zondag v.a. 5 uur. Tel. 503

ROOKT kwaliteit vol geur en smaak en koopt bij
★ **BERT VAN DEN BRAAK**
Baronlestraat 73 – Tel. 450

Kerst-tractatie van de Gildeslager
SCHENKEL . . vanaf **2.25** per 500 gram
RUNDER- of VARKENSROLLADE (heerlijk gekruid) vanaf **2.80** per 500 gram
Onze **Kerst-sorti** bestaat uit:
vleeswaren van uitgelezen kwaliteit
★ 300 gram à **1.90** ★
Per 500 gram
A.s. zaterdag: RUNDERLAPPEN v.a. **2.60**
GELD. GEK. WORST **1.25**
A.s. dinsdag: Vers mager SPEK . . . **1.40**
BALKENBRIJ **0.48**
Woensdag (Oudejaarsdag) **3** heerlijke panklare GEHAKTBALLEN voor **0.98**
JAN POOS Fellenoord 2 Tel. 372
De Gildeslager wenst U prettige feestdagen en een voorspoedig 1959!

R.K. VOLKSMUZIEKSCHOOL - BOXTEL
Het lesrooster laat nog enkele leerlingen toe voor
VIOOL
Leerkracht: L. v. d. Ende - Breda
Lesgeld: f 15,–/maand
Lestijd: 3 kwartier, individueel op vrijdagmiddagen
Ook voor **BLOKFLUIT** kunnen nog enkele leerlingen aan een nieuw te vormen groep worden toegevoegd:
Leerkracht: J. den Ouden - Hejmond
Lesgeld: f 3,–/maand
Lestijd: 1/2 uur per week/groep op woensdagmiddagen
Aanmelding en inschrijving:
C. J. M. SUYS DIRECTEUR
Ons Doelstraat 24 - Boxtel - Telefoon 535

Onderhoud
Revisie en
Nieuwbouw van
Electrische Installaties
ELECTRO BRABANT
v. Merhelmstraat 26 - Bosscheweg 16 - Tel. 532

HOUT: alle soorten timmerhout voor aannemers, knutselaars, thuiswerkers, boeren, etc. Ook eiken, limba, beuken, iepen, afzelia (dit hout werkt niet).
Hardboard, zachtboard, tegelboard, gaatjesboard, hornitex-plasticboard enz. Diverse soorten triplex.
LIJSTWERK: plinten, architraven, plafondtengels, hollatten, kwartrondjes, glaslatten etc. ★ Concurrerende prijzen. ★
Houthandel STEENBAKKERS
Stationstraat 58 – Tel. 266

ALLES MOET WEG!
Nog slechts enkele dagen duurt onze UITVERKOOP
Uw laatste kans
Profiteer nu tegen ongelooflijke prijzen

Flanellen Lakens 175 x 230 **5.98**
Pracht Lakens 10 jaar levensduur gegarandeerd 180 x 230 **5.98**

DAMES PYAMA'S modern dessin van 12.95 voor **7.95**

PRACHT LAKENS 10 jaar levensduur gegarandeerd 150 x 230 **4.98**
SLOPEN nu **98 ct**

NYLONS Alle merken Ook naadloos 3.98 - 3.50 - 2.98 voor **1.98**
Crêpe Mousse nu **2.98**

Verder de laatste restanten in:
Dames Blouses 16.95 - 14.95 - 12.95 voor **4.98**
Dames Jumpers vanaf **3.98**
Dames- en Kindermantels - Jacks e.d.
Heren Overhemden in de beste kwaliteiten

Natuurlijk weer bij DE MAGNEET
Alléén Breukelsestraat 93-95, Boxtel

Zalig Kerstfeest
en een
Voorspoedig Nieuwjaar
SCHOENHANDEL
J. A. Gemen
Bij de eerstvolgende aankoop een mooie Robinson kalender CADEAU.

A. MELIS
PEDICURE
Wenst cliëntèle, vrienden en bekenden
Zalig Kerstfeest
en
Gelukkig Nieuwjaar

„DE BIJENKORF"
Fa. A. van Kol
Stationstraat 55
★
Wenst U een
Zalig Kerstfeest

De Gezamenlijke Boxtelse Brandstoffenhandelaren
wensen hun Clientèle, Vrienden en Kennissen
Zalig Kerstfeest en Gelukkig Nieuwjaar

Houten:
Voor kwaliteit en degelijk werk naar:
★ Bungalows
★ Kippenhokken
★ Garages
★ Schuren
★ Loodsen
★ Directieketen etc.
Fa. R. L. BOFFEN & ZOON
Houtbouwbedrijf, MILL
Tel. 08859-474, b.g.g. 269
Vertegenwoordiger
J. L. A. MAAS Lennisheuvel 25, BOXTEL Tel. 504

Kerstmis
Oudejaarsavond
Nieuwjaar.....
De dagen van huiselijke gezelligheid
Dat moet U zeker FLITSEN
Flitsers hebben wij voor U in diverse prijzen.
Komt U gerust eens praten.
Foto-atelier en Fotohandel
Jos W. de KONING
Pastoor Erasstraat 10
▶ Ziet ook onze etalage bij TAFI ◀

No. 735 24 DECEMBER 1958

Brabants Centrum

Tercloops...

★ De laatste week van december is een feestelijke tijd, waarin we op allerhande manieren trachten de huiselijke gezelligheid hoogtij te doen vieren. Een van die middelen is de feestmaaltijd, waarvan op menige plaats het hoofdgerecht gevormd zal worden door een kalkoen, een haas of een konijn. De voorbereidingen voor de samenstelling van een dergelijk hoofdgerecht beginnen onvermijdelijk met het doden van de voor consumptie uitgekozen dieren. Nu vraagt de Ned. Ver. tot Bescherming van Dieren met klem om het slachten van wild, gevogelte enz. zoveel mogelijk pijnloos te doen geschieden. Geen onnodige wreedheid dus tegenover deze weerloze dieren, niet bij het doden maar ook niet bij het vervoer. Men houde rekening met deze verzoeken. ★ Kerstwild! — Een koe die vorige week ter slachtbank werd geleid op het gemeente-abattoir scheen haar lot reeds vroeg te raden. In een onbewaakt ogenblik verkoos het dier de vrijheid. Waarheen zou de koe in haar overspannen toestand anders gaan dan naar het rustige wandelpark. Daar overviel haar schijnbaar het hunkerende gevoel naar meer vertrouwelijke oorden, want spoedig zette de vluchtelinge haar tocht voort naar een weiland in Tongeren. De ontsnapping was echter slechts uitstel van executie geweest, want hier stond men haar — mét het vonnis — reeds op te wachten. Zij werd ter plaatse geëxecuteerd. De politie schoot hiermede wel een bijzonder stukje „kerst-wild". ★ Een blik op het horloge, of de sonore klank van beierende kerkklokken, is voor de meeste mensen gewoonlijk wel voldoende om zich bewust te worden van de wisseling der jaren. Velen schijnen echter van oordeel te zijn, dat er onmogelijk voldoende geweld gepleegd en lawaai gemaakt kan worden als aankondiging van dit belangrijke ogenblik. De voetzoekers, zevenklappers en donderslagen doen uw trommelvlies bijna scheuren en het daarmee gaande vuurwerk verblinden uw ogen die uitzien naar een nieuwe tijd. We willen dat allemaal graag voor lief nemen als de bedrijvers van dit oudejaarstumult maar de nodige voorzichtigheid in acht nemen voor zich zelf en voor anderen. Grote ongelukken schuilen vaak in een klein hoekje! ★ Bij alle december-feestelijkheden zijn wij steeds erg begaan met de pechvogels die om een of andere reden niet in staat zijn het Sinterklaasfeest, het Kerstfeest of de Oudejaarsviering in eigen familiale kring door te brengen. Dan ontketenen we fluks een actie om die pech alsnog dubbel en dwars te kunnen vergoeden. Denken we daarbij ook wel eens aan onze missionarissen, die jaar in jaar uit de huiselijke gezelligheid ontberen, iedere vaderlandse feestelijke dag opnieuw? Misschien kunnen we juist op het a.s. Kerstfeest een verzuim van jaren goedmaken door het „missie-thuisfront" extra te versterken. De ligging van zo'n thuisfront is gewoonlijk vrij gemakkelijk op te sporen. Een missie-kerstgratificatie komt beslist wel terecht, langs welke weg dan ook! ★ Boxtel houdt rekening met het voortschrijden van de tijd. En het haast zich om die tijd bij te kunnen blijven. Zo zien we juist voor het begin van het nieuwe jaar b.v. nog de eerste aanzet voor een verdere verandering van de Grote Beemd plaats vinden. Daar is nl. door Aannemersbedrijf v. Oosterhout-v. Mol uit Breda een begin gemaakt met de werkzaamheden voor het nieuwe opleidingsgebouw van Schildersschool „St. Lucas". De verwezenlijking van de plannen zit dus thans zo ongeveer „in de grondverf". ★ Uit de Boxtelsche Courant van 25 jaar geleden: „Met het diocesaan bestuur der St. Gregoriusvereeniging zijn onderhandelingen gaande over 'n voortzetting van den Gregoriaanschen cursus. Door de Voorzitter van de St. Gregoriusvereeniging werd de examencommissie voor den kring Boxtel goedgekeurd en bekrachtigd. Deze commissie, door de afgevaardigden gekozen, bestaat uit de heren W. van Moorsel, L. van Oerle en kap. Smits."

(December 1933).

Zondag 28 december
Dansen
in zaal v. d. Boogaard
GEMONDE
Orkest „De Vrolijke Golf"

Zondag 28 dec.
van 5–10 uur
Dansen
Zaal DE PUNDER
LIEMPDE

in zaal „AMICITIA"
Dansen
2e Kerstdag
Wed. van Kaathoven
Nieuwstraat 23 Liempde

RIKKEN RIKKEN
Zaterdag 27 december
aanvang 8 uur.
Café Huijberts
FELLENOORD
PRACHTIGE PRIJZEN

Zondag 28 december
groot Rikconcours
in Café van TRIGT
t.b.v. Biljartclub Groene Pommerans
Waardebonnen Aanvang 8 uur

VUURWERK! ★ ★ ★ ★ ★ ★
ZEVENKLAPPERS
ZWERMERS
JAPANSE KANONSLAGEN
LUCHTHUILERS
ELECTR. ZWERMERS
ROTJES
Alles met Rijksgoedkeuring.
Het Huis van de 1001 Geschenken

C.L.M. STEINMANN
RECHTERSTRAAT 6 - BOXTEL

Zaterdag 27 december
RIKKEN
bij Bartje Dankers
Stationsplein 9
Aanvang 8 uur.
Waardebonnen als prijzen

Vrijdag 26 december
RIKKEN
in Café v. d. Meijden
Fellenoord 6
(t.b.v. Biljartver. Poedelvrees)
● Prachtige prijzen. ●
EXTRA SERIEPRIJS!

In Boxtel wonen
betekent
Brabants Centrum lezen!

Auto- en Motorrijschool VERSCHOOR
Lessen met Opel '58 en V.W. '58, Bus en Vrachtwagen
Den Bosch, Röntgenstraat 36 west - Tel. 2006
Boxtel. Sigarenmag. E. Verhoeven, Stationstraat 60, Tel. 475

Soirée Dansante
Tweede Kerstdag in zaal „Bellevue"
Orkest De Conbrio's | Aanvang half 6 H. v. BREUGEL

Bezoekt op Tweede Kerstdag het
BAVOB-Volleybaltournooi
in de zaal van „de La Salle"
Aanvang 12.00 uur. Einde 18.00 uur.

Voor Bruiloften = Partijen = Vergaderingen
VILLA CATHARINA, Bosscheweg 85

Vergeelde geschiedenis

„NIEUWS" UIT DE KRANT VAN 25 JAAR GELEDEN.

■ **Trieste Kerstdagen.** — De Kerstdagen hebben dit jaar een triesten indruk gemaakt, niet alleen om de dikke gesloten lucht in dit land (van mist en mest en modder, zooals de dichter 't eenmaal noemde), maar ook door een reeks van soms zeer tragische ongelukken, waaraan het moderne snelverkeer voor de zooveelste maal schuld heeft.

■ **De Kerstboodschap des Pausen.** — Gelijk aangekondigd heeft Z. H. Paus Pius XI via den Vaticaanschen radiozender een Kerstboodschap tot de wereld gericht, die door vele zenders over den geheelen aardbol verstaanbaar is gemaakt. Met groote droefheid herinnerde Z. H. de Paus aan de verschrikkelijke kerkvervolgingen die zoo wreed woeden in Spanje, Mexico en Rusland. Hij sprak van de burgeroorlogen, de oorlogen, de onheilen en de wereldcrisis, welke alle landen en alle volkeren teisteren en die vooral de klasse der arbeiders zoo zwaar treft met de verschrikkelijke werkloosheid. De H. Vader houdt niet op te bidden opdat de sociale rechtvaardigheid de volkeren moge verlichten.

■ **Eerste kalme dag van 't jaar in Duitschland?** — Met Kerstavond en Kerstnacht was het zeer kalm in de straten van de Duitsche hoofdstad, en het gansche verkeer, zoowel als het zakenleven lag bijna stil in den laten middag. De communisten hebben nochtans een poging gedaan om te betoogen, maar de stoeten die zich hier en daar gevormd hadden, werden onmiddellijk door de politie uiteengedreven. Verscheidene personen werden aangehouden.

■ **In Amerika nog geen bier met Kerstmis.** — Het Amerikaansche Huis van Afgevaardigden heeft, zooals reeds gemeld het wetsvoorstel Collier tot het toelaten van bier met een bepaald alcoholgedeelte met spoed aangenomen, in de hoop dat het nog voor Kerstmis door den Senaat behandeld zou worden. Deze hoop is echter verijdeld door de verwerping met 48 tegen 23 stemmen van een desbetreffend voorstel van senator Bingham.

HOEVEEL LUISTERAARS EN KIJKERS TELT NEDERLAND !

Op 1 december 1958 bedroeg het aantal geregistreerde radio-ontvangtoestellen 2.480.551 tegen 2.471.360 op 1 november 1958.

Het aantal aangegeven televisietoestellen steeg in hetzelfde tijdvak van 359,229 tot 374.738 (t/m 12 december 383.266).

Op 1 december 1958 waren er 508.829 aangeslotenen op het draadomroepnet tegen 509.380 op 1 november 1958.

VERHOGING LUCHTRECHTEN VOOR INDONESIË.

Met ingang van 1 januari 1959 zullen de luchtrechten voor de verzending van brief- en pakketpost naar Indonesië, wegens het vervallen van de bestaande bijzondere regeling voor het vervoer van deze luchtpost, op het normale internationale peil gebracht worden.

Nieuwjaarsnummer verschijnt op 2 januari.

Het Nieuwjaarsnummer van Brabants Centrum verschijnt op vrijdag 2 januari. De verspreiding vindt plaats vrijdagavond en wellicht gedeeltelijk zaterdagmorgen.

In verband met de beperkte tijd ter voorbereiding van dit nummer verzoeken wij dringend om de COPIE voor dit nummer zoveel mogelijk reeds a.s. maandag en uiterlijk a.s. dinsdag in te zenden.

ADVERTENTIES behoren eveneens tijdig te worden ingeleverd, wil men van plaatsing verzekerd zijn. Men wachte hiermede dus niet tot Oudejaarsdag, maar make hiervan reeds werk in de komende dagen!

Eerste steenlegging Kapel Stapelen

Van de definitieve kapel, waaraan het klein-seminarie der Paters Assumptionisten op „Stapelen" al jarenlang zo dringend behoefte had, is vorige week donderdag tegen drie uur onder grote belangstelling van kerkelijke en wereldlijke zijde de officiële „eerste steen" gelegd. Het weer, dat er aanvankelijk dreigend uitzag, hield zich goed, zodat het programma zonder stoornis haar verloop kon hebben.

De plechtigheid werd verricht door de provinciale Overste der Assumptionisten, de hoogeerw. Pater Marius van den Boogaard, wiens ijveren voor de totstandkoming der kapel in Boxtel welbekend is.

Nadat de Overste van het Missiehuis alle aanwezigen welkom had geheten, hield Pater van den Boogaard een hooggestemde toespraak, waarin hij de betekenis van de plechtigheid uiteenzette en met fijnzinnig gekozen woorden allen prees, die tot de verwezenlijking van zijn lang gekoesterde droom hadden bijgedragen. Hierop werd een oorkonde voorgelezen welke, in een loden bus gesloten en achter de „eerste steen" ingemetseld, de herinnering aan het blijde gebeuren voor het nageslacht zou bewaren.

De begeleidende gezangen werden uitgevoerd door de schola der studenten, terwijl de aanwezigen door middel van een Latijns-Nederlands formulier de plechtigheid tot in alle bijzonderheden konden volgen. Na de wijding van de steen, werd deze door Pater van den Boogaard op de vastgestelde plaats met cement bevestigd. Onder de aanwezigen bevonden zich o.m. de hoogeerw. Pater St. Martin uit Rome, die de Generaal der Assumptionisten vertegenwoordigde, de hoogeerw. Heer I. Broekman, Deken van Boxtel, de Pastoors Van Besouw en Tilman, de Provinciaal der Witte Paters Drs. P. J. de Ruijter ,de Provinciale Overste der Witte Zusters Moeder M. Pascalis, de Overste van de Zusters van J.M.J. van Duinendaal, architect Lankhorst en echtgenote uit Zwolle en aannemer Winters uit Breda.

Geef bij verhuizing uw nieuwe adres op
aan onze administratie
Molenstraat 19

Kersttak-kruiswoordraadsel

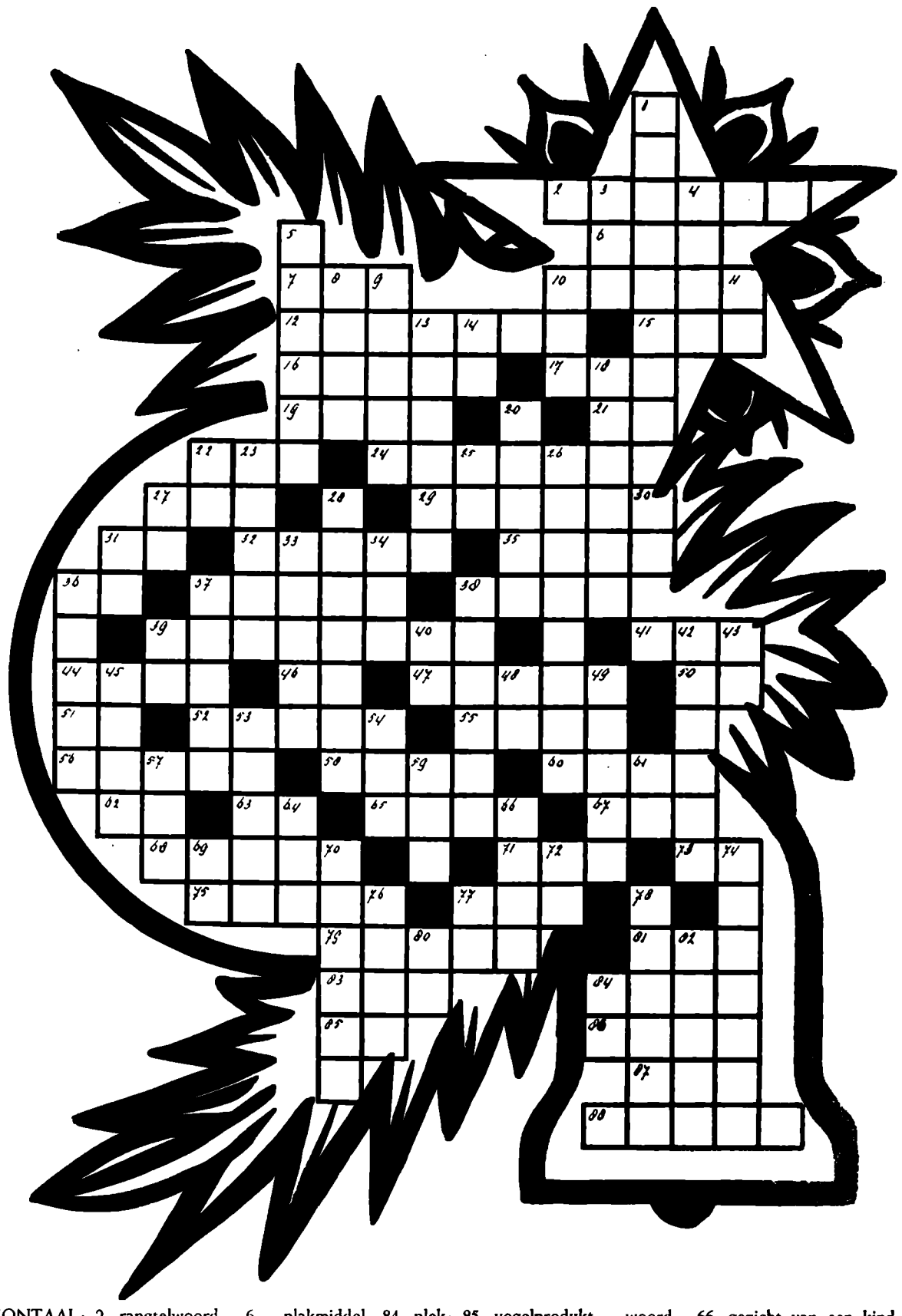

HORIZONTAAL: 2. rangtelwoord; 6. Europeaan; 7. eenh. v. stroomsterkte (afk.); 10 jong dier; 12. geestige nabootsing; 15. deel v. h. jaar; 16. zoogdier; 17. koor; 19. reus; 21. bestaat; 22. onvruchtbaar; 24. halsjuk v. trekdier; 27. vernis; 29. aantasting; 31. pers. voornaamw. 32. dunne houten schilfer; 35. linnen huisje; 36. kindergroet; 37. gebergte in Rusland; 38. watervogel; 39. dun scherp stukje hout; 41. moerasmeertje; 44. rekening; 46. jongensnaam; 47. soort boog; 50. en omgekeerd (afk.); 51. Frans pers. voornaamw. 52. leger; 55. meisjesnaam; 56. nobele; 58. beloning; 60. grote plaats; 62. verlaagde toon; 63. jongensnaam; 65. vorm van sissen; 67. Frans lidwoord; 68. afbeelding; 71. familielid; 73. het Romeinse Rijk (afk.); 75. vloerbedekking; 77. jongensnaam; 79. ijzeroxyde; 81. vogel; 83. plakmiddel; 84. plek; 85. vogelprodukt; 86. land in Europa; 87. lofdicht; 88. cliënt.

VERTICAAL: 1. Christelijk feest; 3. lidwoord; 4. plek; 5. figaro; 8. hemellichaam; 9. Europese hoofdstad; 10. aanzien; 11. het Romeins Imperium (afk.); 13. hevige wind; 14. de dato (afk.); 18. door water omgeven land; 20. seizoen; 22. kindergroet; 23. lichaamsholte; 25. rondhout; 26. ook; 27. Frans lidwoord; 28. banier; 30. rang i. h. leger (afk.); 31. bevel; 33. schoenmakersgerei; 34. zangstem; 36. familielid; 37. halfedelsteen; 38. op een plaats; 40. en omgekeerd (afk.); 42. voordien; 43. Engelse ontkenning; 45. op leeftijd zijnde; 48. titel (afk.) 49. noodlot; 53. kwajongen; 54. godheid; 57. boom; 59. nakomelingschap; 61. meisjesnaam; 64. Engels telwoord; 66. gezicht van een kind; 69. godsdienst (afk.); 70. treiteren; 72. onderofficier (afk.); 74. cijferen; 76. het smelten van ijs of sneeuw; 77. briefaanhef; 78. takelblok; 80. titel (afk.) 82. meisjesnaam; 84. selenium (afk.)

OPLOSSING VORIG KRUISWOORDPUZZLE:

HORIZONTAAL: 1. do, 3. ik, 5. rots, 7. oord, 9. kar, 10. aal, 12. aus, 14. gips, 16. stol, 17. ik, 18. st. 19. bank, 23. merk, 27. edo, 28. eer, 30. tel, 31. moed, 33. adel, 35. tt, 36. mr.

VERTICAAL: 1. dorp, 2. ot, 3. lo, 4. krat, 5. rai, 6. s.a., 7. o.l., 8. duo, 9. kg, 11. ar, 13. s.l., 15. sik, 16. atm, 19. be, 20. adm, 21. noot, 22. de, 24. eter, 25. rel, 26. ki, 28. e.d., 29. ra, 32. et, 34. dm.

De jongste sociale wetgeving

De weduwe- en wezenverzekering.

Hoogstwaarschijnlijk zal de maand januari 1960 voor de grote groep weduwen een maand zijn om niet gemakkelijk te vergeten. Als alles goed gaat, zal nl. per 1 januari 1960 de weduwen- en wezenverzekering in werking treden. Het nu ingediende wetsontwerp voorziet in een pensioen voor die weduwen, die niet in staat geacht kunnen worden, door het verrichten van arbeid een inkomen te verwerven.

Hieronder vallen:

1. Weduwen, die een of meer kinderen te verzorgen hebben.
2. Weduwen, die invalide zijn ten tijde van het overlijden van de echtgenoot, zolang zij invalide blijven;
3. Weduwen, die invalide zijn ten tijde van het eindigen van een periode van verzorging van kinderen, zolang zij invalide blijven;
4. Weduwen, die 50 jaar of ouder zijn ten tijde van het overlijden van de echtgenoot.

Heeft een weduwe, wanneer het jongste kind 18 jaar wordt dan wel de invaliditeit een einde neemt, inmiddels de leeftijd van 50 jaar bereikt of overschreden, dan behoudt zij recht op weduwenpensioen. Ook behoudt zij dit recht, indien, wanneer het jongste kind 18 jaar wordt, dan wel de invaliditeit een einde neemt, haar leeftijd tussen de 45 jaar en 50 jaar ligt, doch alleen indien zij de afgelopen 5 jaren in het genot van weduwenpensioen is geweest.

Zodra de weduwe de leeftijd van 65 jaar heeft bereikt, eindigt het weduwenpensioen en komt zij in het bezit van het algemeen ouderdomspensioen (A.O.W.).

PENSIOEN EN KINDERBIJSLAG.

Zoals de zaak er nu voorstaat, zullen weduwen zonder kinderen een pensioen ontvangen groot *f* 1326,— per jaar, terwijl weduwen met kinderen in aanmerking zullen komen voor een pensioen van *f* 1968,—, natuurlijk als aan alle voorwaarden voldaan is.

Naast het weduwenpensioen zal de weduwe met halfwezen kinderbijslag ontvangen van het eerste kind af op de voet van de kinderbijslagregeling, d.w.z. voor halfwezen indien zij niet ouder zijn dan 16 jaar, en voorzover betreft invalide en studerende halfwezen tot het 27ste levensjaar.

Indien dus het weduwenpensioen wegens het bereiken van de 18-jarige leeftijd van het jongste kind (terwijl de weduwe nog geen 50 jaar is) wordt ingetrokken, waarna eerst nog gedurende enige tijd een tijdelijke weduwenuitkering volgt, blijft de weduwe kinderbijslag ontvangen voor haar kinderen, die nog studerende of invalide zijn, zolang deze kinderen de leeftijd van 27 jaar nog niet hebben bereikt.

Momenteel bedraagt deze kinderbijslag *f* 180,96 voor het eerste kind en *f* 202,80 voor het tweede en derde kind, terwijl voor het vierde en vijfde kind een uitkering verwacht kan worden van *f* 283,92 en *f* 318,24 voor het zesde en volgende kinderen.

VOLLE WEZEN.

Voor volle wezen houdt het wetsontwerp een wezenpensioen in. Dit wezenpensioen kan worden genoten tot het 16de jaar en v.z.v. betreft studerende of invalide kinderen tot het 27ste jaar.

Dit wezenpensioen is alsvolgt vastgesteld: tot de leeftijd van 10 jaar bedraagt de uitkering *f* 438,— per jaar; van 10 tot 16 jaar *f* 660,— per jaar en van 16 tot 27 jaar *f* 864,— per jaar.

TIJDELIJKE UITKERING.

Indien een weduwe niet of niet meer behoort tot de vier in de aanhef genoemde categorieën, en die dus niet door het verrichten van arbeid in het levensonderhoud kan voorzien, kan zij in aanmerking komen voor een tijdelijke uitkering (weduwenuitkering).

Deze uitkering duurt zes maanden, indien de weduwe jonger is dan 27 jaar.

Deze uitkeringsduur wordt verlengd met één maand voor elk jaar, dat de weduwe ouder is dan 26 jaar, met een maximum van 2 jaar. Deze tijdelijke uitkering bedraagt *f* 1326,—.

OVERGANGSBEPALINGEN.

Er zijn natuurlijk enige overgangsbepalingen, v.z.v. op het moment van inwerkingtreding van de wet iemand weduwe dan wel wees is.

De hoogte van de uitkering wordt dan bepaald aan de veronderstelling, dat de wet reeds in werking zou zijn geweest op het moment dat betrokkene weduwe, dan wel wees werd. Weduwen, die echter op het moment van de invoering van de wet 60 jaar oud zijn, ontvangen zonder meer de definitieve uitkering, doch niet langer dan tot hun 65ste jaar.

Gescheiden vrouwen worden als ongehuwd aangemerkt. Overlijdt hun ex-echtgenoot, dan ontvangen zij geen uitkering.

Voorlopig willen wij hiermede volstaan. Wel komen er nog enkele bepalingen, betrekking hebbende op reeds gepensioneerde weduwen van overheidswege, doch hieromtrent komen nog nadere gegevens in afzonderlijke wetsontwerpen, die ons nog niet bekend zijn.

(Nadruk verboden)

SPORTNIEUWS

R.K.S.V. „Boxtel".

J.l. zondag kwam alleen het tweede elftal aan bod, en wel in de uitwedstrijd tegen TAC 2. De Boxtel-reserves handhaafden hun leidende positie met een 2—3 overwinning, die echter niet zo gemakkelijk behaald werd. Wel mikten de roodwitters het eerst op de „roos", die allereerst bijna getroffen werd door linkshalf v. d. Meijden. Bij een door deze speler goed genomen vrije trap werd de bal door de lat gekeerd. Maar even later gaf linksbinnen v. d. Schoot zijn ploeg toch de leiding. Met de rust was de stand echter al weer gelijk en na de hervatting wist de thuisclub zelfs de leiding te nemen. Het zag er toen benauwd uit voor de bezoekers. Maar via een strafschop — ingekogeld door doelman Leyten — kwamen de partijen gelukkig opnieuw in evenwicht, terwijl v. d. Schoot het succes volledig wist te maken met een subliem derde doelpunt. Eindstand 2—3.

★

Op Tweede Kerstdag speelt alleen Boxtel 1. Het eerste elftal gaat dan nl. een bezoek brengen aan koploper Spcl. Irene in Tegelen.

Zondag 28 december speelt Boxtel 2 om half 3 thuis tegen RKTVV 3, terwijl Boxtel 3 om 12 uur in Molenwijk ODC 4 zal ontmoeten..

Supportersclub Boxtel.

De Supportersclub vertrekt op Tweede Kerstdag om 12.45 vanaf café M. v. d. Meyden.

Stand 1e Klasse C

Spcl. Irene	10—15	Boxtel	11—10
Hoensbr.	11—15	Roermond	12—10
Sc. Emma	11—13	MOC '17	12—9
Spechten	11—13	Kimbria	12—9
Alliance	10—12	Brabantia	11—8
Heer	9—10	Vlissingen	10—6

Stand 2e Klasse A

Gemert	11—18	ODC	12—12
TOP	12—16	Schijndel	12—12
Oss	13—16	W. Boys	12—12
Sarto	11—15	U. Animo	13—7
Taxandria	13—15	Valkensw.	12—4
Veloc	11—14	Boxmeer	12—3

Zomeravondcompetitie voor bedrijfsvoetbal in voorbereiding.

In 1959 zal in Boxtel zeer waarschijnlijk gestart worden met een volledige zomeravondcompetitie voor bedrijfsvoetbal.

Bij de voorbereidende besprekingen die hieromtrent in de afgelopen weken gevoerd zijn, heeft een groot aantal bedrijven (12 à 14) zijn instemming betuigd met de opgestelde plannen en tevens deelname aan deze competitie toegezegd. De wedstrijden zullen voor het merendeel gespeeld worden op het sportterrein van Huize De La Salle, welke instelling ook met een elftal in deze competitie zal uitkomen.

Mettertijd zullen omtrent een en ander nadere mededelingen worden gedaan.

Clubcompetitie B.B.B.

Uitslagen Klasse A:

Gr. Pommerans—Eureka 6—4. H.s. W. v. Geffen (Eureka) 41 car.

Poedelvrees—Pr. Hendrik 6—4. H.s. W. Kronenburg (Pvr.) 85 car. partijgemiddelde 21.

Stand tot en met 15 december:
Groene Pommerans 4 gesp. 29 matchpnt.; Prins Hendrik 4—22; Poedelvrees 4—20; Eureka 4—20; Amateur 4—9.

Te spelen wedstrijden klasse A:
29 december: Poedelvrees—Eureka; Amateur—Pr. Hendrik.

Uitslagen Klasse B I:

Pr. Hendrik—Gr. Pommerans 7—3. H.s J. v. Gerven (Pr. H.) 22 car.

K.B.C.—Poedelvrees 6—4. H.s. Henkie Leyten (Pvr.) 24 car.

D.M.C.—Eureka 10—0. H.s. A. v. d. Loo (D.M.C.) 27 car.

Stand tot en met 15 december:
D.M.C. 5 gesp. 42 match pnt.; Poedelvrees 5—30; Gr. Pommerans 5—25; Pr. Hendrik 5—25; K.B.C. 5—22; Eureka 5—6.

Te spelen wedstrijden Klasse B I:
29 december Pr. Hendrik—Poedelvrees; K.B.C.—Gr. Pommerans; Eureka —D.M.C.

Uitslagen Klasse B II:

De Beurs—Amateur 7—3. H.s. A. Karsemakers (Am.) 15 car.

Buiten Verwachting—Gr. Pommerans. Geen uitslag ontvangen.

'tGilde—K.B.C. 8—2.H.s. P. v. Oorschot ('t Gilde) 13 car.

Stand tot en met 19 december:
Beurs 4 gesp. 33 match pnt; Amateur 4—26; Gr. Pommerans 4—21; 't Gilde 5—16; B. Verwachting 4—14; K.B.C. 4—10.

Te spelen wedstrijden Klasse B II:
26 december: Gr. Pommerans—De Beurs; Amateur—'t Gilde; K.B.C.—B. Verwachting.

R.K. BaVoB.

Bavob 1 dames begon tegen Theresia uit Tilburg onzeker in de eerste set. Na een voorsprong, die door de Theresiadames in een 13—12 stand werd omgezet, werd toch de set met 15—13 gewonnen. Bavob ging beter spelen, wat duidelijk in de volgende sets vooral in de derde, met goed opgebouwde rolley's te zien was.

Bavob—Theresia
15—13, 15—9, 15—4, 3—0

't Tweede herenteam speelde een zeer goede wedstrijd tegen V. C. Organon, welke in drie sets (twee daarvan met het kleinst mogelijk verschil) werd verloren. Tegen V.J.C. werd wederom verloren, echter in twee sets, en in een wedstrijd, waarin wederom de gelukkigste winnaar werd.

Uitslagen.

V.C. Organon—Bavob 2
16—14, 3—15, 15—13: 2—1

Bavob 2—V.J.C. 2 0—2

Programma Volleybaltoernooi:

Hieronder zijn alleen de Bavob-wedstrijden aangegeven. In de tussentijden ontmoeten elkaar de andere toernooideelnemers.

12.00 uur: Bavob—Red-Stars (heren)
13.00 uur: Bavob—V.J.C. (Dames)
14.30 uur: Bavob—V.J.C. (Heren)
15.00 uur Bavob—Mivoc (Dames)
16.30 uur: Bavob—Mivoc (Heren).
17.00 uur: Bavob—P.T.T. (Dames).

Verder wijzen wij belangstellenden voor het toernooi (te houden in de gymnastiekzaal van „De La Salle") naar de advertentie in dit blad.

ZONDAGSDIENST DER ARTSEN

KERSTDAGEN 25 en 26 DECEMBER

DOKTER G. C. WENTHOLT
Stationstraat 85 Telefoon 376

1 JANUARI - NIEUWJAAR

DOKTER B. E. A. M. JANSSENS
Molenwijkseweg 71 Telefoon 810

UITSLUITEND VOOR SPOEDGEVALLEN

Wit-Gele Kruis

DIENSTROOSTER.

Woensdagavond (van 7—8 uur) Zuster Vermeer, Keizerstraat 6, Tel. 231.

1e en 2e Kerstdag (van 1—2 uur) Zuster Vermeer, Markt 10, Tel. 395.

Avonddienst (van 7—8 uur op zaterdag 27 december tot en met vrijdag 2 januari, uitgezonderd Oudejaarsavond en Nieuwjaarsdag): Zuster Vermeer, Keizerstraat 6, Tel. 231.

Oudejaarsavond (7—8 uur) en Nieuwjaarsdag (1—2 uur): Mevr. Kagey-Clerx, Kalksheuvel 41.

Uitleen dagelijks van 2 uur tot half 3.

Zonder lidmaatschapskaart en statiegeld wordt niets meer uitgegeven.

Consultatiebureaus voor zuigelingen:

Duinendaal: 's maandags van kwart voor 2 tot kwart voor 3.

De Burcht: dinsdag van kwart voor 3 tot kwart voor 4.

Lennisheuvel (Orion): 2e en 4e woensdag van de maand.

Kalenders

Het Verbond voor Veilig Verkeer gaf zijn stempel aan de Caltex-Knipperbolkalender. Een kleurige verkeersvoorlichting, speciaal gericht op voetgangers.

★

De Zuid-Ooster Autobusdiensten n.v. heeft een prachtserie foto's van de koninklijke familie genomen voor een fraai uitgevoerde twaalfbladige kalender met dekblad, waarop het gehele koninklijke gezin op het paleisbordes gefotografeerd bij gelegenheid van de verjaardag van Hare Majesteit Koningin Juliana.

★

Calvé-Delft gaf een tweebladige kalender met reproducties van schilderijen.

Het ene „Pluimvee in een stal" van de dierenschilder Bernard te Gempt, een interessante plaat voor pluimveehouders.

De andere reproductie „Houtladen" van Wouter Verschuur Jr. Het is een kalender die door de vee- en pluimveehouders gewaardeerd zal worden als een sieraad in de huiskamer.

★

De kalender waarmee Coca-Cola wordt gepropageerd heeft een zestal suggestieve reclameplaten, welke meer gericht zijn om een plaats te krijgen in lokaliteiten.

★

De kalender van de Nederlandsche Lloyd n.v. zal met z'n 12 reproducties van aquarellen van Jan Korthals ongetwijfeld het gehele jaar door het oog bekoren en alzo ten volle beantwoorden aan het reclamedoel: afsluiten van allerlei verzekeringen.

De boodschap van de stal

Het is zo ver: de stal zal er staan met Kerstmis. Onze stal en uw stal. Voor het eerst dit jaar zal in Boxtel een openbare Kerststal getuigen van ons christenzijn. De beelden werden in keramiek vervaardigd door de Boxtelse beeldhouwer Frans van Amelsvoort. De schildering en de aankleding daarvan geschiedde door Pater A. de Koning w.p. De stal werd door enige Boxtelse timmerlieden gebouwd naar een ontwerp van architect M. Cijffers.

Het comité nodigt ieder uit om er naar te komen kijken.

Kijken — èn luisteren!

Want deze stal heeft een boodschap voor ieder van ons. De boodschap van Kerstmis die een boodschap van vrede is. Wie van ons zal ontkennen, dat ons hart in pijn hunkert naar vrede? Maar de vrede van Kerstmis is niet de vrede die de wereld geeft, niet de vrede van conferentie-tafels, niet de vrede van kille glimlachjes en geveinsde vriendelijkheid.

Het is de vrede van God, die wortelt in de wil om goed te zijn en goed te doen.

Vergis U niet: goed zijn is een hevig avontuur, dat de inzet vraagt van de hele mens en neerkomt vaak op een radicale zelfverloochening. Maar de vrucht van dat avontuur is vrede, en blijdschap ook, niet de al te uitbundige blijdschap van leeg amusement, maar een diepe, blijvende en innige vreugde, geboren uit de overgave van ons opstandige hart. Wie God tracht lief te hebben en in en om Hem alle mensen, met wie het leven hem in aanraking brengt, die vindt een antwoord op alle vragen, die ziet zijn onzekerheid wijken en zijn angst, en treedt het leven vol vertrouwen tegemoet.

Dat is de boodschap van de stal, de stal op de Markt, en de stal in de Kerk, en het stalletje in uw eigen huiskamer: een boodschap van vrede en vreugde voor ieder die 'n goed mens wil zijn.

Makkelijk is dit alles niet. Adam blijft in ons gerepeteerd en al onze goede voornemens ten spijt zakken we dagelijks af, soms beneden alle peil. Maar is het voornemen al niet veel?, het herhaalde voornemen, dat niet ontmoedigd wordt door de herhaalde mislukking.

Moge dit Kerstfeest ons allen aansporen tot een hernieuwde worsteling om ons uiteindelijk geluk, dan zal het in waarheid zijn: een zálig Kerstfeest, de inzet van een beter en gelukkiger 1959. Dat is de wens van de Kerststalcommissie, die graag nog eens iedereen, die op welke manier dan ook de actie heeft gesteund, wil bedanken.

En als wij straks de stal gaan bekijken, alleen of met onze kinderen, laat ons dan dit bedenken:

Geen vrede die de wereld geeft
is vrede voor het hart in pijn.
Want al wie in de wereld leeft
en bitter worstelt om zijn lot,
moet duizendmaal ontgoocheld zijn,
dan vindt hij eenmaal God.

(v. Duinkerken).

Voor de Landbouwers

VOORLICHTINGSWENKEN.

Een ander rantsoen.

Eerdaags is het afgelopen met het voeren van stoppelgewassen, vers van het veld. In het ruwvoederrantsoen voor melkvee namen kuilvoer en bieten de plaats in van stoppelknollen. Het is raadzaam, dat U deze overgang op een ander rantsoen geleidelijk laat verlopen en de krachtvoeraanvulling tijdig aanpast aan het nieuwe ruwvoederrantsoen.

Als U op de juiste wijze te werk gaat, behoeft bij Uw vee geen vermindering van de melkgift op te treden. Deelnemers aan de veevoederkern worden op verzoek direct bezocht, teneinde de nieuwe rantsoenen te berekenen en te wegen.

Vergeet de jeugd niet.

De pinken en kalveren van thans zijn de melkkoeien van de toekomst. Geef ze daarom een goede jeugd. Naast voldoende ruwvoeder van gemiddelde kwaliteit is per dag ½ à 1 kg eiwitrijk koeienmeel voor elk dier van 10 tot 18 maanden geen overbodige luxe.

Benut de korte dagen.

De komende weken gelden doorgaans als de minst drukke voor de landbouwer. Toch hebben sommigen verschrikkelijk veel werk. „Waarmee dan?" zult U vragen. Luister:

- bij open weer stalmest rijden naar het bouwland en deze onderploegen,
- schoonmaken van sloten en ophalen van greppels,
- schoonmaken van machines en werktuigen,
- onderhoud van gebouwen binnenshuis,
- inrichten van een werktuigenbergplaats,
- opstellen van het bouwplan voor het volgend jaar en bestellen van zaaizaad,
- opruimen van houtwallen die niet strikt nodig zijn,
- strooien van slakkenmeel en kalizout.

Behalve de dagelijkse zorg voor het vee, kunt U dus nog heel wat uren productief maken. En tenslotte kunt U ook reeds het land voor zomergraan ploegen, waardoor de grote drukte van het voorjaar enigszins wordt ondervangen.

De rayonassistent C. v. Haperen.

Keuring N.R.S.

Op vrijdag 19 december werd door de heer Baltussen, inspecteur N.R.S., een keuring gehouden en werden de volgende dieren ingeschreven.

In het K.S.: Tilla 1 b van M. J. v. d. Sande; Coba 2 b van M. Pijnenburg.

In het S.: Sisca bc + van H. W. v. d. Sande; Tiny bc + van H. Schoones; Martha b— van J. Schoenmakers.

In het R.: Sjaan bc+ van P. H. v. d. Meijden; Mientje b— van J. J. v. Mensvoort; Martha bc+ van M. Habraken; Ellie b— van P. A. Kruissen; Lena b— van W. Scheutjens; Martha 1 b— van W. Scheutjens; Anny bc+ van W. Scheutjens; Sisca 7 b— van A. Schellekens; Nelly 1 b— van A. v. d. Sande.

In Liempde in het S. Drika 11 bc+ van P. v. Abeelen.

In het R. Sjaantje b— van P. v. Abeelen; Netje b— van P. v. Abeelen; Corrie b— van M. v. d. Laar.

Zij die nog dieren op willen geven voor de Winterkeuring (begin april) gelieven dit zo spoedig mogelijk te doen bij de administrateur.

MEDEDELING VOOR ADVERTEERDERS EN INZENDERS VAN COPIE.

Het komt ons wenselijk voor de adverteerders en inzenders van copie er reeds nu op te wijzen, dat het Kerstnummer van Brabants Centrum zal verschijnen op 23 december en het Nieuwjaarsnummer op 2 januari.

Voor de Kerstuitgave moeten annonces, berichten e.d. reeds in de daaraan voorafgaande week worden ingezonden, voor de Nieuwjaarsuitgave verwachten we toezending uiterlijk in het begin van de Oudejaarsweek.

Men houde hiermede rekening!

De N.V. Provinciale Noordbrabantsche Electriciteits-Maatschappij te 's-Hertogenbosch vraagt in verband met de benoeming in een andere werkkring van de huidige functionaris

EEN METEROPNEMER-INCASSEERDER

voor het rayon Boxtel.

Vereisten: leeftijd 25-30 jaar. Woonplaats Boxtel. Enige kennis van administratie.

Sollicitaties uitsluitend schriftelijk te richten tot de Directie van de N.V., Willemsplein 2 te 's-Hertogenbosch.

R.K. Lagere Technische School „PIUS X",
Prins Bernhardstraat 18, BOXTEL
Gevraagd per 1 januari a.s.
EEN WERKSTER
voor 24 uur per week.
Sollicitaties vóór 30 dec. a.s. aan de Directeur der School, Prins Bernhardstraat 18, BOXTEL.

WASSERIJ „BLANCA" vraagt
ENIGE NETTE MEISJES

TE KOOP

a. een in het centrum van Boxtel gelegen perceel **bouwterrein** groot 5.97 are
b. **twee woonhuizen met erven en tuinen aan** de Molenstraat nummers 75 en 77, Boxtel
c. **twee woonhuizen met erven en tuinen aan** Zandvliet nummers 2 en 4, Boxtel

Inlichtingen te verkrijgen ten kantore van Notaris J. F. J. M. Mannaerts, Rechterstraat 1 te Boxtel.

Burgemeester en Wethouders roepen sollicitanten op voor de betrekking van

METEROPNEMER-INCASSEERDER

Beloning (volgens leeftijd) van f 67,24 (22 jaar) tot f 84,54 (26 jaar), plus huurcompensatie, 4% vacantietoelage en eventuele kindertoeslag.

Aanstelling zal voorlopig geschieden op arbeidsovereenkomst, waarna bij gebleken geschiktheid aanstelling in vaste dienst mogelijk is. Sollicitaties binnen 10 dagen na het verschijnen van dit blad.

Personeel gevraagd

voor het schoonmaken van het pand Rechterstraat 1; bureau gemeentewerken. Geen dagtaak. Nader overeen te komen loon en voorwaarden. Aanstelling geschiedt op arbeidsovereenkomst. Sollicitaties in te dienen vóór 3 januari 1959 bij de directeur van gemeentewerken en -bedrijven.

DE KERSTBOODSCHAP

Weldra zal de wereld weer vol zijn van kerstkreten. Dat zijn de traditionele vriendelijke woorden van staatshoofden, die christelijke staten mogen leiden. Staten, wel te verstaan, die zich christelijk noemen. Daaronder valt de gehele Westerse wereld en een deel van hetgeen daarbuiten ligt.

Het kerstfeest heeft zo'n goede klank bij het grote publiek, dat men het als belangrijk mens niet kan laten passeren zonder een kerstboodschap af te geven. Dat doen koningen en presidenten, eerste ministers en kerkelijke hoogwaardigheidsbeklеders. In die boodschap zoekt men naar een moedgevende inhoud voor de wereld, naar een klein afgietsel van de grote Kerstboodschap van 1958 jaar geleden. Men spreekt over vrede, over rechten van de mens, over de vriendschap en broederschap der mensen en over ontwapening. Dat alles behoort tot het instrumentarium van de kerstverhalen uit onze jeugd en we moeten dat op latere leeftijd wel opnieuw horen, anders zou de wereld beslist slechter worden.

Het is 'n merkwaardige Kerstmis dit jaar. 10 jaar geleden aanvaardde de Algemene Vergadering van de Verenigde Naties de Universele Verklaring van de Rechten van de Mens. Het was maar 14 dagen voor de kerstnacht en al die afgevaardigden in New York hunkerden er naar om naar huis te gaan. Was er iets schoners om mee te nemen dan artikel 1 van die verklaring? „Alle mensen worden vrij en gelijk in rechten geboren. Zij zijn begiftigd met verstand en geweten en behoren zich jegens elkander in een geest van broederschap te gedragen".

Rondom onze Kerstmis 1958 viert deze verklaring zijn tweede lustrum en zijn ondergang. Praktisch alle ontwapeningsvoorstellen zijn mislukt. De atoomproeven zullen doorgaan. De kernwapens blijven uit de fabrieken stromen. Een stroom van onrecht, leugen, wreedheid en ellende wordt dagelijks over de wereld uitgestort.

Kerstmis mag zijn als een armoedig gedenkteken van het mislukken der Verenigde Naties. Evenzo is voordien het Kellog-pact mislukt. Een andere herdenking betreft dit jaar de eerste wereldoorlog. Veertig jaar geleden werden de wapens gestrekt en werd Verdun een herinnering. De vrede van 1918 werd gevierd met een luidruchtige Kerstmis en de lucht was al zwanger van de ophanden zijnde geboorte van de Volkenbond. Deze bond, die nog geen kwart eeuw zou bestaan, werd door de president van de V. S., Wilson, ten doop gehouden. Weinige jaren later stierf de peetvader van verdriet en ontgoocheling, want de V. S. werden nimmer lid van die bond en elk land spande zich in om de opzet, de organisatie en de uitvoering daarvan belachelijk te maken.

Waar zijn vrijheid, gelijkheid en broederschap?

Is het ooit anders geweest dan met Verenigde Naties, Volkenbond of welke andere poging ook om de mensen te verbroederen? De Franse revolutie van 1789 brak uit met dezelfde woorden als die welke gegrift staan in het blazoen der Verenigde Naties: vrijheid, gelijkheid en broederschap. Sindsdien is de wreedheid der mensen tegenover elkaar vermeerderd. En daarmee zijn alle kerstboodschappen, -verklaringen, -wensen en dromen op hun juiste waarde geschat. Gewogen en te licht bevonden.

Het is zinloos een traditie in ere te willen houden met een kerstboodschap. Het is beledigend een goedkope imitatie te willen maken van de grote blijdschap, die ons 1958 jaren geleden verkondigd is. Het is gevaarlijk een parallel te willen trekken tussen een gave Gods en de armzalige schepping van mensenhanden. Bij elke vrede na een oorlog voelen leiders van volken zich geroepen een nieuw monument van de vrede te bouwen, zogenaamd ter navolging van Christus. En iedere keer opnieuw voelen zich de volken bedrogen en kosten die verklaringen de kerken leden. Omdat wij een vereenzelviging willen van het wonder in de Kerstnacht en het heden. na 1958 jaren nog niet gekomen, maar elk jaar opnieuw treft ons toch die kerstboodschap dat Christus is geboren. De oorlog is gebleven en toch is de vredevorst gekomen. Met dit probleem kunnen we niet klaar komen, omdat we een noodkerstmis vieren en de zaak niet begrijpen. Vandaar die kerstboodschappen die de zaak nog verergeren, omdat men meent dat ze een bijdrage kunnen leveren tot een staakt het vuren, een ontwapening, of een beëindiging van de proeven met kernwapens.

Als de staatslieden zwegen.

Gelukkig leeft de mensheid op Kerstmis 1958 niet in een vredesoptimisme. Er is nu praktisch niemand meer, die nog aan vredesverdragen en bondgenootschappen tussen volken gelooft. De hoop is slechts gevestigd op een evenwicht tussen twee machten, waarvan de ene het Kerstkind negeert en de ander het gebruikt om een liefelijke vredesluier om het jaareinde te leggen.

Andermaal zullen de kerstboodschappen door microfoons en luidsprekers worden geperst. Maar de wereldvrede is permanent zoek in een nimmer eindigende strijd tussen ideologieën en propaganda-leuzen. Als nu president Eisenhower en Chroesjtsjow en allen, die in hoogheid zijn gezeten op en rond de kerstdagen hun mond eens zouden houden en géén verklaring of boodschap zouden afgeven, maar eenvoudigweg eens zouden luisteren. In een toestand van evenwicht tussen grote mogendheden behoort dat nog tot de mogelijkheden.

De boodschap van Kerstmis komt niet in een wereld rijk een woordenwisseling en zenuwoorlog maar in een stille nacht. Zij komt niet met macht of met kernwapens maar in een onschuldig en ontwapenend Kind.

De stille nacht.

Het merkwaardige van het kerstfeest is dat dit het meest wordt beleefd in de beschutting van de huiselijke kring. Het is niet belangrijk of ergens ter wereld nog landen bezet zijn met vreemde overheersers. In Israël lag een Romeinse bezetting ten tijde van Christus' komst. Daarom kan er ook in het verdrukte Hongarije en in de Russische concentratiekampen een waarachtig kerstfeest worden gevierd. Conflicten tussen werknemers en werkgevers zullen weer uitbreken, maar ziende op de kribbe in Bethlehem zal men het twisten staken.

In de aankomst van vorsten met mirre en goud in de stal met het Kerstkind ligt de oplossing van het sociale probleem. Rondom de Vredevorst kunnen rijk en arm, bevoorrechte en verdrukte zich verenigen. Ieder kan met zijn problemen in Bethlehem terecht. We zouden daar Chroesjtsjow moeten treffen, Eisenhower en Mao Tse-Toeng. Ze hoeven geen verklaring af te leggen en geen beloften te doen. En wij, gewone stervelingen, horen geen verklaring over broederschap en gelijkheid in rechten.

In de kerstnacht zwijgt alles om te luisteren naar de verkondiging van de grote blijdschap. Om te luisteren naar de blijvende vredesboodschap voor elk mens persoonlijk, die de tijd heeft om stil te zijn en te aanbidden. Voor zichzelf en de wereld.

Het is de nacht waarin vrede kan neerdalen op iedere mens, die uitziet naar een nieuwe hemel en een nieuwe aarde.

Het is een nacht vol verwachting van een vervulde boodschap. Dit is de betekenis van stille nacht, heilige nacht ....

Onze weelde tegenover hun nood

Onze zorg om „die anderen" heet barmhartigheid !

Als ik in een straal van twintig kilometer rondom mijn huis de verpleeg- en verzorgingsinstituten tel, heb ik aan de vingers van mijn beide handen niet genoeg. Drie ziekenhuizen kent mijn woonstad, vier klinieken, een blindentehuis, twee blindeninstituten in de nabijheid, twee sanatoria, vijf bejaardencentra, een tehuis voor rheuma-patiënten, een verzorgingscentrum voor chronisch zieken, een kankerinstituut, enzovoorts. Er is bijna geen straat in mijn stad of er woont een dokter, een verpleger of verpleegster. Er zijn negentien consultatiebureaux voor zuigelingen, twee voor t.b.-patiënten, vier voor kleuters, twee voor moeilijk opvoedbare kinderen, een voor invalide kinderen, enz. enz.

Dat vertel ik niet allemaal om met een hoge borst te zeggen: „Kijk eens in wat voor een stad ik woon", want er is geen halve cent verdienste mijnerzijds bij. Ik somde alleen al deze medische- en paramedische zorg op om het contrast des te feller te doen uitkomen met de toestand, die de Broeders van St. Joannes de Deo enkele maanden geleden in Afrika aangetroffen hebben, om precies te zijn: in het hartje van Tanganyika. Daar was een gebied, even groot als onze hele Benelux, een gebied waar overal verspreid kleine groepen mensen wonen, zestig, zeventig duizend naar voorzichtige schattingen. Voor ál die mensen met al hun menselijk leed was er één klein en heel armoedig hospitaaltje, dat hooguit veertig patiënten bevatten kon.

Er was één dokter en een verpleegster en de rest moest worden overgelaten aan onbekwame handen.

U moet zich zo'n toestand indenken in Nederland, België en Luxemburg. Temidden van de Benelux — laat ons zeggen in Valkenswaard — staat één barak, die als ziekenhuis dienst doet. De zieken uit Groningen en uit Luxemburg, de zieken uit héél België, uit de Hollanden, Utrecht en noem maar op binnen de Benelux-grenzen moeten allemaal naar dat éne hospitaaltje in Valkenswaard. Neen, niet per trein of per auto of, voor mijn part, met kar en paard, maar te voet..... Wij kunnen het ons niet indennen, zoals we ons overigens heel de wereld der missionering niet in kunnen denken. De romantiek, die in vroeger jaren de missie en de missionaris omgaf, heeft plaats gemaakt voor..... een andere romantiek. In de moderne „missielectuur" reizen de missionarissen uitsluitend per vliegtuig of motorboot, per jeep of landrover. De „nikkertjes" van vijftig jaar geleden, zijn geworden tot de „autochtone bevolking", die in stenen huizen woont en democratische rechten claimt. Romantiek..... Wie, zoals de Broeders van Jan de Deo deden, drie maanden door Tanganyika trekt, weet wel beter. Die grijpt terug naar de werkelijkheid van wat „verouderde romantiek" heet en ervaart de hutten van de inboorlingen, waarin dood en leven dag en nacht hun tweestrijd voeren waarbij de dood bijna altijd triomfantelijk overwinnaar is. „Onderontwikkelde gebieden" is een vriendelijk woord voor een diep tragische zaak. Wie de nood van Tanganyika gezien heeft, schaamt zich over eigen weelde, schaamt zich ook over de mate van zijn christen-zijn.

Door al de jaren van hun bestaan hebben de Broeders van Sint Jan de Deo — die moedige zoon der barmhartigheid — hun activiteit gericht op de zwaarste noden, op de meest getroffen medemens.

Toen de tuberculose niet langer volksvijand nummer één was, hebben zij hun sanatorium in Beek omgeschakeld op de verzorging van chronisch-zieken, volmaakt hulpeloze mensen, die hart en hand van een door liefde gedreven medemens niet ontberen kunnen. En te midden van die omschakeling kwam de zendbrief van Paus Pius XII over Afrika, een van zorg overstromend vaderlijk woord, pleitend bij héél de christenheid voor dat zwarte werelddeel, dat op de grens staat tussen christendom en moderne afgodendienst.

In de huizen van St. Jan de Deo is, zoals op tal van plaatsen elders, die wekroep gehoord en nu de nood in dat deel van Afrika, dat Tanganyika heet, grondig gepeild is, is het missionaire vuur over de Broeders vaardig geworden. Met spoed zijn plannen gemaakt in het groot en de geestdrift van hen die met eigen ogen de dood gezien hadden, was dermate groot dat zij in staat was nog vier andere congregaties te activeren tot deelname aan de allereerste gezondheidszorg in dat uitgestrekte, practisch van alle medische hulp verstoken Tanganyika,

De grootst mogelijke haast wordt gemaakt, de laatste phase van de opleiding is reeds ingezet, de bouwplannen liggen al op tafel, maar..... Neen, ik zou in naam van deze Broeders niet om geld durven vragen.

Natuurlijk, er is geld nodig, schatten gelds zelfs. Maar geld is niet hun grootste zorg. Afrika heeft meer behoefte aan andere „zaken", om het vierkant te zeggen aan de heldhaftige inzet van zeer, zeer velen. Het ideaal is levensgroot en de nood correspondeert daaraan. Maar wat richten tien, twintig broeders uit als zij staan tegenover een zee van leed en pijn en ellende?

's Pausen zendbrief werd tot ons allen gericht, priesters, religieuzen en leken. Niet van ons allen wordt gevraagd land en huis en hof te verlaten om de lijdende Afrikaanse mens te hulp te snellen. Wat van ons allen wel gevraagd wordt — Pius XII herhaalde slechts de apostolische opdracht, die in het „Gaat en onderwijst" reeds vervat lag — is met heel ons hart achter hen te gaan staan die in een door liefde gesterkte moed metterdaad gaan.

Als wij straks Kerstmis vieren in blijde dankbaarheid om het Heil, dat ons geschonken werd, dan zal juist die blijdschap ons voeren moeten tot de barmhartigheid jegens anderen, die de genadewerking van het Godmenselijk leven en sterven ontberen, voor wie het aardse bestaan zonder uitzicht is en zonder de sterkende horizon van een eeuwig geluk.

Onze zorg om „die anderen" heet barmhartigheid.

Een Brabantse kerstvertelling

VREDE OP AARDE

Het is kerstnacht. Buiten staat een snijdende vrieswind. In de woonkamer van pastoor Reijnders brandt de haard met een warme rode gloed achter het micadeurtje. Het is rustig in de pastorie.

Jana, de bedrijvige huishoudster, is nog even gaan slapen voor de nachtmis.

Alles wat er te horen valt is het nadrukkelijk tikken van de oude staande klok.

Pastoor is nog nooit voor de nachtmis naar bed geweest. Hij vindt het echt zo'n tijd om eens wat te mijmeren over het wel en wee van zijn parochie, die hem al meer dan vijfentwintig jaar zijn herder noemt. Hij denkt niet zozeer aan de „groei" als aan de enkele „kwaai", die ook op dit kerstfeest de weg naar het kribbeke niet zullen vinden.

Pastoor Reijnders staat op van zijn werktafel. Hij heeft zijn preek zitten voorbereiden en „den" boek klaar gemaakt. Hij haalt zijn dik zilveren horloge voor de dag en ziet dat het kwart voor elf is. Alle tijd, denkt hij, voor de metten en lauden van morgen.

Hij schikt zich in zijn gemakkelijke stoel vlak bij de haard en opent zijn brevier: „Christus is geboren! Komt laten we Hem gaan aanbidden.....".

Maar in een gemakkelijke stoel zo dicht bij het vuur is de tocht naar Bethlehem zelfs voor Pastoor Reijnders wel wat al te veel. Zijn ogen vallen dicht en zijn hoofd knikt voorover en waar de grijze herder ook moge vertoeven, bij het stalleke is hij niet te vinden.....

★

„Goeien avond ‚meneer pastoor!"

Pastoor Reijnders schrikt op. Hij heeft niemand horen binnen komen. Als hij naar de deur kijkt, ziet hij Janus Verwiel staan, z'n zondagse kleren aan, pet op. Op zijn overjas glinsteren een paar sneeuwvlokken die schielijk smelten.

„Bende gij 't, Janus? Waar komde zo vandaan? Sneeuwt 't buiten?"

„Nou en of, meneer pastoor! Echt weer voor de korsmis. Mèr 't is hier beter as buite, as ge 't mijn vraagt".

„Dat zal ook wel diene, Janus. Mèr gaot 'r zitte".

Janus laat zich met een zucht van voldaanheid in een grote stoel bij de haard wegzakken. Hij houdt zijn pet op.

De pastoor vindt dat niet zoals het hoort, maar zegt er niets van. Wie jarenlang pastoor is, heeft leren zwijgen.

„Zo Janus, en wat is 'r? Ge komt op zo'nen arigen tijd, is 't nie?"

„Krek zoas ge zegt, meneer Pastoor. N'n arige tijd is 't net. As 't aan mijn gelegen had, was ik mèrege vruug wel gekomme. Mèr ons Jans die liet nie los. Ge gaot naor de pastoor, zee ze, en subiet. Dieje mens moet gewaarskouwd worre".

„Gewaarskouwd, Janus?", zegt de pastoor, „wa is 'r dan aan 't handje?"

„Ja, meneer pastoor, wa za'k zegge? 't Is 'n arig geval. Kek ziede, 't zit krek ziezo: ik heb 'n soort verskijning gehad.....".

De pastoor slaat zijn brevier dicht en gaat onrustig verzitten. Is die kèrel zat of is ie gek geworre, denkt hij. Of haalt ie grappen uit?

„Kijk kijk, Janus! Hedde gij 'n verskijning gehad? Dè ziet 'r uit! Ge het toch nie te veul gepruufd, hoop ik?"

„Gepruufd, pastoor? Ik hè ginne borrel aangerakt!" verweert Janus zich.

„Dè zou wa moois zijn vlak veur korsmis! Ik ben zo nuchter as 'n pasgeborre kuus. Neeje, pastoor, wa'k zeg, dè's waor: ik heb 'n verskijning gehad!"

De pastoor verschikt zich voor de tweede keer en kijkt Janus strak in de ogen. Hij ziet het in gedachten al in „Het Huisgezin staan: „Verschijning op Haldonk? Pastoor stelt onderzoek in".

„Afijn", zegt hij tenslotte, „en wanneer en waor moet dè dan gebeurd zijn?"

„Toen strakke! Op bed!" zegt Janus beslist.

„Goddank", zegt de pastoor met een zucht van verlichting, „ge bedoelt dus dagge gedroomd het?"

„Om den bliksem nie, pastoor! Ik he nie gedromd!!"

„O nie? Wa hedde dan gegete veur dagge noar bed gingt?"

„Pap", bekent Janus rondborstig, „pap en 'n pan erpel. Mer nogal veul, want, zee ons Jans, ge moet mèr z'n best ète, want op en neer deur de naacht mee dieje kaauw, dan magde wel wa in oew lijf hebbe. En toen henwe 't rozenhuuike gebid voor vader zaoliger, waor 't vannaacht joargetij van is. En toen zenwe naor bed gegaon totdèt tijd was veur de nachtmis. Mèr van slaope kwaam niks.....".

„Ziede wel", houdt pastoor Reijnders vol, ziede wel dè ge mèr gedroomd het: gebakke erpel, die ligge zwaor op de maag. Daor droomde van.....".

„Pastoor" bezweert Janus, „ik hè nie geslaope. Ik waar zo wakker as 'ne kieviet. Neeje!! Ik weet 't zeker: en hij stond neven m'n bed!"

„Wie? Den heiligen Jozef?" plaagt de pastoor.

„Bè neeje! Onze vaoder zaliger! D'n aowen Hannes Verwiel. Die kende toch nog wel?"

„Of ik die ken! Kek, was die 't? En wa zinnie?"

„Tja, meneer pastoor, dè is 't nou krèk. Hij zin: ik heb m'n straf, mèr de pastoor ontlupt de zèn ook nie. Ik gao tenaacht um tweilf ure nao den himmel.

Mèr den pastoor die zulle ze hier nog wel krijge. Zegtum dè mèr, Dè zinnie.

„O, waor 't dè?" zegt pastoor Reijnders en hij voelt zich niet meer zo zeker als een paar minuten geleden. Hij staat op en zet de haard wat dicht.

Hij vindt dat het erg warm is in de kamer. Weer in zijn stoel gezeten mijmert hij over Hannes Verwiel zaliger.

Dat was het grote kruis geweest van zijn pastoorschap, sinds hij ruim een kwarteeuw geleden naar Haldonk was gekomen.

Die knoestige eikenhouten dwarsbalk, waar nooit geen richt mee te schieten was geweest. Zo'n muurgeval van achter in de kerk. Zo'n eeuwige plavuisheilige van onder het zangkoor. Niet tien keer maar honderd keer had hij de plakkers bij de kerkdeur gebeden en gesmeekt naar voren te komen, omdat er plaats genoeg was en omdat ze er toch bijhoorden. Te langeleste had hij het pleit gewonnen. Behalve bij die éne Hannes Verwiel. „Hier stao ik en hier blijf ik stoan totdè 'k er bij umval" had hij geantwoord toen de pastoor hem persoonlijk trachtte te benaderen. En Hannes wás blijven staan en tartte iedereen die hem erop aankeek. Daarna, op een mooie zondag, zomaar ineens, was de kruik gebarsten. Onder de preek zag pastoor Reijnders hem weer staan, uitdagend en wijdbeens. De pastoor kon het niet meer verwerken. Hij was de preekstoel afgestapt en had Hannes bevend van woede bij de mouw gepakt: „de bank in of de kerk uit!!!". „Dan de kerk uit" had Hannes koppig geantwoord.

En Hannes zou geen Verwiel zijn geweest als hij op zijn besluit was terug gekomen. Nooit was hij meer in Haldonk naar de kerk geweest, totdat hij er dood werd binnengedragen, jaren, jaren later.

Pastoor Reijnders wil voor zichzelf wel bekennen, dat hij zijn optreden betreurd heeft. Hij geeft ook nu nog toe dat hij de goede herder had moeten zijn en het schaap Verwiel beter met zachtheid had kunnen aanpakken. Hannes was toch niet wat de mensen „'ne kwaaje" noemen. Hij was alleen dwars. „Dwèrs as 'ne klippel", zoals dat heet. En omdat hij niet kwaad maar wel dwars was, had hij vlak na het incident een nieuwe fiets gekocht om bij Pastoor Wijnen in Luurop te gaan kerken. Dat had hij volgehouden tot zijn dood toe met inbegrip van heel zijn naaste aanhang..... Allemaal lang geleden, als je er nu aan terug denkt.....

★

Er wordt op de deur geklopt. Jana, de huishoudster steekt haar vollemaansgezicht naar binnen: „Pastoor! Slopte? De kuster luit al!!!"

Pastoor Reijnders schrikt wakker. Buiten beieren de klokken met volle jubel.

„Is 't nou al tijd? En ik moet me nog schere..... Jana, woar is Janus Verwiel gebleve?"

„Janus Verwiel?" vraagt Jana, een en al verwondering, „ik heb ginne Janus Verwiel gezien, pastoor!"

„En die stond krèk nog hier.....".

„Bè mens, ge het gedromd, pastoor? Ik heb niemand binne gelaote.

Pastoor Reijnders weet de eerste minuten niet wat hij ervan denken moet.

Hij raapt zijn brevier op dat van zijn schoot gegleden is en ziet dat hij nog aan zijn eerste nocturn moet beginnen. Daar ligt tenminste het prentje bij.

★

Voordat de nachtmis begint, stapt Pastoor Reijnders een paar keer de sacristie op en neer. Hij bidt een akte van berouw. En daarna een onze Vader voor een oude kennis en parochiaan.....

En onder de tweede Mis leest hij met nadruk de volgende intentie af: „De gebeden worden verzocht voor zaliger Johannes Verwiel, opdat God hem geve de eeuwige rust".

PAROCHIE-AGENDA

Parochie St. Petrus, Boxtel.

Feest van de HH. Onnozele Kinderen, 28 december 1958.

ZONDAG: De HH. Missen zijn om half 7, kwart voor 8, 9 uur en om half 11 de Hoogmis. HALF 7 gel. H. Mis voor overl. ouders Boeren-v. d. Staak vw. hun dochter in Canada; KWART VOOR 8 gel. H. Mis voor Maria Middegaal-Schepers; Maria-altaar gel. H. Mis voor Jacobus Henricus v. Buul; H. Hart-altaar gel. jrgt. voor Cornelis van Hal en Johannes de zoon; H. Bloed-kapel gel. H. Mis voor het geestelijk en tijdelijk welzijn van onze parochie en van onze parochianen; 9 UUR gel. H. Mis voor Elisabeth v. d. Heijden-Kerkhofs vw. de R.K. Supportersclub Boxtel; Maria-altaar gel. H. Mis voor Johannes Dankers en Adriana v. Erp, zijn echtgenote; H. Hart-altaar gel. H. Mis voor Jeanette v. d. Ven; HALF 11 Hoogmis als gez. mndst. voor Karel Lodewijk Buise.

COLLECTE.

Vandaag is de eerste collecte voor onze eigen kerk; de tweede colecte is „VOOR DE KERKENBOUW IN ONS BISDOM". Beide collecten worden ten zeerste in de milddadigheid van de gelovigen aanbevolen.

A.s. zondag 4 januari zal Mgr. W. Bekkers in de H. Mis van 9 uur komen preken over de nood aan kerken in ons bisdom.

LOF.

Vandaag (zondag) en donderdag om 7 uur Lof met rozenhoedje; na het Lof wordt vandaag gezongen lied no. 9.

NIEUWJAARSDAG.

A.s. donderdag is het Nieuwjaarsdag, geen verplichte feestdag, maar de HH. Missen zijn als op zondag. Wij hopen, dat onze parochianen deze dag het H. Misoffer mee komen opdragen en de H. Communie ontvangen om Gods zegen af te smeken over 1959. Tot deze intentie zal ook het rozenhoedje onder het Lof gebeden worden.

EERSTE VRIJDAG DER MAAND.

A.s. vrijdag is het de eerste vrijdag der maand, togewijd aan het Goddelijk Hart van Jezus. 's Avonds om half 8 Avondmis. Deze is speciaal bedoeld voor hen, die 's morgens verhinderd zijn om te komen.

Na de Avondmis volgt uitstelling van het Allerheiligste, oefening van eerherstel, Tantum ergo en zegen.

EERSTE ZATERDAG DER MAAND — PRIESTERZATERDAG —

A.s. zaterdag is het de eerste zaterdag van de maand, toegewijd aan het Onbevlekt Hart van Maria. Tevens Priesterzaterdag. Wij vragen die dag uw bijzonder gebed en offer voor de heiliging van de priesters en toekomstige priesters.

OVERIGE AGENDA.

DOPEN: iedere dag van half 3 tot 3 uur; wij zouden onze gelovigen vriendelijk willen verzoeken een doop vooraf op de pastorie te komen melden.

BIECHTEN: zaterdag van half 3 tot 4 uur en van 6 tot half 8.
van half 3 tot 4 uur en van 6 tot half 8.

MAANDAG: KWART VOOR 7 gel. jrgt. voor Wilhelmus v. d. Broek, Maria Catharina v. d. Pasch, de hsvr.; Maria-altaar gel. H. Mis voor Elisabeth Traa-Dolphin; HALF 8 gel. H. Mis voor Jeanette v. d. Ven; Maria-altaar gel. mndst. voor Johannes v. d. Bruggen; HALF 9 gez. mndst. voor August Adam.

DINSDAG: KWART VOOR 7 gef. gez. H. Mis voor Adriana Leermakers-Avendonks; HALF 8 gel. H. Mis voor Jan Voets; Maria-altaar gel. jrgt. voor Willibrord Grilis; HALF 9 gel. mndst. voor Elisabeth v. d. Heijden-Kerkhofs; Maria-altaar gel. H. Mis voor Petrus Mertens en Maria v. d. Assum.

WOENSDAG: KWART VOOR 7 gef. gez. H. Mis voor Marinus v. Laarhoven; HALF 8 gel. H. Mis voor Maria Deelen-Akkerman; Maria-altaar gel. H. Mis v. Adriana Schippers-Evers te Meerveldhoven overl.; HALF 9 gel. H. Mis voor Hendrica v. d. Eerden-v. Deursen; Maria-altaar gel. H. Mis voor Johanna Maria v. Geel-de Koning; H. Hartaltaar gel. H. Mis tot een bijzondere intentie.

DONDERDAG: **Nieuwjaarsdag.** De HH. Missen zijn om half 7, kwart voor 8, 9 uur en om half 11 de Hoogmis. HALF 7 gel. H. Mis voor het geestelijk en tijdelijk welzijn van onze parochie en van onze parochianen; KWART VOOR 8 gel. H. Mis voor Jacoba en Harrie v. d. Wetering; Maria-altaar gel. H. Mis voor Cornelia van Meersbergen-v. Giersbergen, in de parochie van het H. Hart overleden; 9 UUR gel. H. Mis voor Johanna Maria v. d. Steen-Slijters, Petrus v. d. Steen en Wilhelmus de zoon; Maria-altaar gel. jrgt. voor Adrianus v. Minderhout; H. Hart-altaar gel. H. Mis voor Marinus v. Diessen en Cornelia Smulders; H. Bloed-kapel gel. jrgt. voor Constant v. d. Broek; HALF 11 Hoogmis als gez. mndst. voor Johannes v. Liempt.

De eerste collecte is vandaag voor onze eigen kerk; de tweede collecte is „VOOR DE KERKENBOUW IN ONS BISDOM". Beide collecten worden ten zeerste in de middadigheid van de gelovigen aanbevolen.

Hedenavond om 7 uur Lof met rozenhoedje; na het Lof lied no. 10.

VRIJDAG: Eerste vrijdag der maand, toegewijd aan het Goddelijk Hart van Jezus. KWART VOOR 7 gel. mndst. voor Huberdina v. d. Ven-Verheijden; HALF 8 gel. H. Mis tot eerherstel aan het Goddelijk Hart van Jezus, waaronder algemene H. Communie voor de leden van de Bond van het H. Hart; Maria-altaar gel. mndst. voor Hermina Prick-Op de Laak; HALF 9 gez. mndst. voor Jeannette v. d. Ven; Maria-altaar gel. H. Mis voor Johannes v. Grinsven vw. de buurt.

Hedenavond om **half 8 Avondmis**, opgedragen als gef. gel. jrgt. voor familie Petrus v. Erp-v. Rumund. Na de Avondmis uitstelling van het Allerheiligste, oefening van eerherstel, Tantum ergo en zegen. Na de zegen lied no. 39.

ZATERDAG: Eerste zaterdag van de maand, toegewijd aan het Onbevlekt Hart van Maria. Tevens Priesterzaterdag. KWART VOOR 7 gez. mndst. v. Theodora Verhoeven-Timmermans; Maria-altaar gef. gel. jrgt. voor familie Petrus v. Erp-v. Rumund; HALF 8 gel. H. Mis ter ere van het Onbevlekt Hart van Maria tot bekering van de zondaars; Maria-altaar gel. H. Mis voor Adriana Schippers-Evers te Meerveldhoven overleden; HALF 9 gef. gez. H. Mis voor Jan Leermakers; Maria-altaar gel. H. Mis voor Henricus Boerdonk.

Parochie H. Hart, Boxtel.

Feest van de HH. Onnozele Kinderen, 28 december 1958.

Vandaag gaat de eerste schaal „de stuiversschaal" voor de kerk; de tweede schaal gaat voor de nieuwe parochiekerk in Boxtel.

Des avonds is het om zeven uur Lof met rozenhoedje voor de vervolgde kerk en het behoud van de vrede.

DINSDAG is het des morgens om 7 uur gef. solemnele H. Mis voor de Z.E. Heer Franciscus Eras, eerste pastoor en stichter van onze parochie.

WOENSDAG — Oudejaarsdag. Des avonds is het om zeven uur Lof met predikatie. Onder het Lof zal het „Te Deum" worden gezongen om God te danken voor de weldaden in 1958 ontvangen. Na het Lof lied no. 6.

DONDERDAG — feest van 's Heren Besnijdenis, Nieuwjaar. De HH. Missen zijn in de kerk en in de Burcht zoals op zondag. De eerste schaal „de stuiversschaal" gaat voor de kerk; de tweede schaal gaat voor de nieuwe parochiekerk in Boxtel.

Des avonds is het om zeven uur Lof met rozenhoedje.

VRIJDAG, eerste vrijdag: Om half 7 wordt de H. Communie uitgereikt. Om kwart voor 7 is het pl. gez. H. Mis voor de leden van de broederschap van het H. Hart.

Des avonds is het om half 8 Lof met oefening van eerherstel.

ZATERDAG is het priester-zaterdag.

A.s. zondag zal Zijne Hoogw. Excellentie Mgr. W. Bekkers in de Hoogmis preken over kerkenbouw.

Voor de gebruikers van het Berne-Missaal: Zondag, feest HH. Onnozele kinderen: blz. 700; dinsdag, zondag na kerstmis: blz. 682; donderdag, nieuwjaar: blz. 80.

ZONDAG: In de kerk: kwart voor 7 l.d. voor Jan v. d. Sande als prefect H. Familie; 8 uur l.d. voor overl. oom vw. neven en nichten (Willem v. d. Steen); kwart over 9 l.d. voor het geestelijk en tijdelijk welzijn der parochianen; half 11 HOOGMIS voor overl. moeder (Helena v. d. Rijdt-v. d. Langenberg).

In de Burcht (kap. Ketelaars): 8 uur l.d. tot bijz. intentie; kwart over 9 l.d. voor overl. vader (Adr. Timmermans-Wagenaars); half 11 l.d. voor Jo Bergwerff vw. de buurt.

MAANDAG: 7 uur l. mndst. voor Johanna v. Remunt-v. Dijk; zijaltaar l. mndst. voor Hubertha Meijs; kw. voor 8 l.d. voor Franciscus v. Lange; half 9 l.j. voor Johannes Heesemans en Lambertha de dochter.

In de Burcht: half 8 l.d. voor Wilhelmus v. Weert vw .zijn verjaardag.

DINSDAG: 7 uur gef. solemneel jrgt. voor Z.E. Heer Franciscus Eras, zijn ouders, broers en zusters; kw. voor 8 l.d. voor Henricus v. d. Hoogen en Catharina Vloet; half 9 l.j. voor Johannes Bekkers en Gertruda v. d. Besselaar z.e.

In de Burcht: half 8 l. mndst. voor Johanna Teulings-de Vries.

WOENSDAG: 7 uur l.d. voor Wilhelmus Matthijssen en Maria de dochter; kw. voor 8 l.d. voor Wilhelmina Bevers-v. d. Oetelaar vw. haar verjaardag; half 9 gez. d. voor Jan de Koning.

In de Burcht: half 8 l. mndst. voor Anna de Klein-Elbersen.

DONDERDAG, Nieuwjaar: In de kerk: kwart voor 7 l.d. voor het geestelijk en tijdelijk welzijn der parochianen; 8 uur l.d. voor overl. ouders (Petrus Voets en Fr. Karssemakers); kw. over 9 l.d. voor overl. familie (Baaijens-v. Exsel); half 11 HOOGMIS voor Cornelis v. Eijndhoven als onder-prefect van de H. Familie.

In de Burcht: 8 uur l.d. voor overl. vader (Adrianus Kelders-Timmermans); kwart over 9 l.d. tot bijz. intentie; half 11 l.j. voor overl. zoon (Wim v. d. Laak).

VRIJDAG: kw. voor 7 pl. gez. d. voor de leden van de broederschap van het H. Hart; kw. voor 8 l.d. uit dankbaarheid; NEGEN UUR l.d. voor overleden moeder.

In de Burcht: half 8 gef. l.j. voor Z.E. H. Franciscus Eras, zijn ouders, broers en zusters.

ZATERDAG: 7 uur l.j. voor Theodora v. Liempd-v. d. Meijden; kw. voor 8 l.j. voor Jan v. d. Aa; half 9 l.d. tot bijz. intentie.

In de Burcht: half 8 l.d. voor Antonius v. Rooij.

Zijn voornemens een christelijk huwelijk aan te gaan volgens het gebruik van onze heilige Moeder de Kerk:

Lambertus Wilhelmus van den Brand uit deze parochie en Henrica van den Biggelaar, uit Olland; Johannes van Zoest, uit deze parochie en Johanna van Giersbergen, uit de parochie van het H. Hart; Johannes Martinus van der Sloot, uit St. Michielsgestel en Maria Josephina Johanna van den Langenberg, uit deze parochie. Dit is van hen de eerste afkondiging.

Marinus Andreas Johannes Hazenberg uit Tiel en Maria Francisca Johanna Beks, uit deze parochie; Hubertus Arnoldus van Rijt en Johanna Maria Buise, beiden uit deze parochie. Dit is van hen de derde afkondiging.

Wij vermanen eenieder, die op de hoogte is van enig beletsel, dit ten spoedigste aan de pastoor bekend te maken.

Parochie Maria Regina, Boxtel.

Feest van de HH. Onnozele Kinderen, 28 december 1958.

ZONDAG: 7 uur voor het geestelijk en tijdelijk welzijn van parochie en parochianen; kwart over 8 voor overl. familie; half 10 gezongen Hoogmis voor overl. familie van Erp; 11 uur voor de Heer Frans Geerts.

EERSTE COLLECTE voor de eigen noodkerk.

TWEEDE COLLECTE voor diocesane Kerkenbouw.

Om 7 uur Lof met rozenhoedje.

MAANDAG: half 9 uit dankbaarheid bij voorsp. geboorte.

DINSDAG: half 9 voor Johannes Wilhelmus van Liempt.

WOENSDAG, feestdag van St. Silvester, Paus: half 9 H. Mis voor overl. Ouders (Vl.-M.).

's Avonds om 7 uur Lof, vw. oudejaarsavond.

Na het Lof wordt biechtgehoord naar behoefte.

DONDERDAG: Feestdag van de Besnijdenis des Heren, Octaafdag van Kerstmis, Nieuwjaarsdag. Geen verplichting van mishoren, wel worden de gelovigen aangespoord het nieuwe jaar goed te beginnen met het H. Misoffer.
7 uur voor het geestelijk en tijdelijk welzijn van parochie en parochianen; kwart over 8 jaargetijde voor Willibrordus Grilis; half 10 gezongen Hoogmis voor Johannes Wilhelmus van Liempt; 11 uur voor de overleden familie van onze parochianen.

EERSTE COLLECTE voor de eigen noodkerk.

TWEEDE COLLECTE voor diocesane kerkenbouw.

Om 7 uur Lof met rozenhoedje.

VRIJDAG: EERSTE VRIJDAG van de maand, toegewijd aan de verering van het H. Hart van Jezus: half 9 voor overleden familie.

's Avonds om half 8 gezongen H. Mis voor Petrus Mertens en Maria van den Assum.

ZATERDAG: Eerste Zaterdag van de maand, toegewijd aan de verering van het H. Hart van Maria (Maria van Fatima), tevens priesterzaterdag. Half 9 jaargetijde voor Wilhelmina Smits-Rijken.

's Avonds om 7 uur Lof met rozenhoedje.

Er wordt biechtgehoord na het Lof naar behoefte.

Parochie H. Theresia, Boxtel.

Feest van de HH. Onnozele Kinderen, 28 december 1958.

ZONDAG: om half 8 H. Mis voor het welzijn van de parochie; om 9 uur H. Mis voor Bernardus der Kinderen te Oirschot overleden; om half 11 de Hoogmis voor Antonius Schalkx.

Eerste schaal is voor de eigen kerk, en de tweede schaal voor de Kerkenbouw in ons Bisdom.

Om half 3 het Lof.

MAANDAG: kw. voor 8 H. Mis voor Franciscus Vermeer en Allegonda van Trier de hsvr.

DINSDAG: kw. voor 8 H. Mis voor Adrianus van Beers.

WOENSDAG: kw. voor 8 H .Mis tot bijzondere intentie.

DONDERDAG 1 **januari 1959, Nieuwjaarsdag** (niet verplicht te vieren als zondag): om half 8 de plechtig gez. Hoogmis voor het welzijn van de parochie; om 9 uur jrgt. voor Cornelis v. Kempen en Gertruda v. d. Ven de hsvr.; om half 11 jrgt. voor Johanna Petronella van Grinsven-v. Hal.

Des middags geen Lof.

VRIJDAG: Eerste vrijdag van de maand: om kw. voor 8 H. Mis als 1e mndst. voor Antonius v. d. Sloot.

ZATERDAG: om kw. voor 8 H. Mis voor Petronella v. d. Loo-Bekkers vw. de kleinkinderen.

Gelegenheid tot biechten:

Dagelijks voor de HH. Missen en zaterdagavond van 6 tot 7 uur.

Parochie H. Lambertus, Gemonde

Feest van de HH. Onnozele Kinderen, 28 december 1958.

ZONDAG: 7 uur voor de Parochianen; half 9 mndst. voor Maria v. d. Ekart-Raaymakers; 10 uur voor Agnes v. Wouw, overleden in Veghel; 10.50 uur Hoogmis in Volkszang en H. Communie (niet eten na half 9) voor Theodorus de Visser-Fischer, met kaars, overleden in Boxtel.

Om 7 uur Lof.

MAANDAG: H. Thomas: mndst. v. Adriaan Lavrijssen-Merck.

DINSDAG: jrgt. voor Cornelia van Helvoort-de Vroom.

WOENSDAG: jrgt. voor Antonius de Vroom en Geertruda v. Oorschot.

DONDERDAG, 1 jan.: 7 uur jrgt. voor Antoon v. Oorschot; half 9 jrgt. voor Henricus v. Son; 10 uur jrgt. voor Adrianus v. d. Ven en Elisabeth v. Aarle; 10.50 uur Hoogmis voor de Parochianen.

VRIJDAG: jrgt. voor Johanna van Son.

ZATERDAG: jrgt. voor Leonie van Son-de Visser.

Parochie St. Jan's Onthoofding, Liempde.

Feest van de HH. Onnozele Kinderen, 28 december 1958.

ZONDAG half 7 l. mndst. voor Leonardus v. d. Laar; 8 uur l. m. tot bijz. intentie; 10 uur de hoogmis tot welzijn der parochie; 3 uur het Lof. In alle H. Missen de 1e schaal voor de eigen kerk, de zwarte buil voor de kerkenbouw in ons bisdom.

MAANDAG: half 7 z. 7e voor Henrica Joh. v. Rooij; 7 uur l. m. voor Mevr. Jonkers-v. d. Laar te Vught overleden; 8 uur l. m. voor Anna v. d. Broek.

DINSDAG: half 7 z. mndst. voor Hub. v. d. Laar; 7 uur l. m. voor Adr. Kelders als overl. lid der proc. van Kevelaar; 8 uur l. m. voor Adr. Schoenmakers als overl. lid der proc. van Kevelaar.

WOENSDAG: half 7 z. mndst. voor Joh. v. d. Vleuten; 7 uur l. m. voor Henrica Joh. v. Rooij als overl. lid van de Retraitepenning; 8 uur l. m. voor Ardina Petrus v. Dinther.

DONDERDAG: feestdag van 's Heren Besnijdenis — geen verplichte feestdag — half 7 l. m. tot welzijn der parochie; 8 uur l. j. voor Ant. Adr. Thomassen; 10 uur z. j. voor Joh. v. Schijndel; 3 uur het Lof.

VRIJDAG: 1e vrijdag der maand: half 7 l. j. voor Hendrica Ant. Adr. Thomassen; 7 uur l. m. voor Petronella Charles v. Rooij te Boxtel overleden; half 8 z. mndst. voor de overl. fam. v. Boeckel v. Rumpt; deze H. Mis met uitstelling. enz.

ZATERDAG: half 7 z. j. voor Maria Joh. v. Schijndel; 7 uur l. m. voor Mechlina Joh. Bekkers te Boxtel overleden; 8 uur l. m. tot bijz. intentie.

ZONDAG: half 7 l. m. tot welzijn der parochie; 8 uur l. j. voor Mart. Jacobs en Petronella de hsvr. 10 uur z. j. voor Adr. v. Schijndel.

In de Kapel der Eerw. Zusters:

Maandag 7 uur l. m. voor Hub de Beer. Dinsdag 7 uur l. m. voor Maria Marinus Welvaarts. Woensdag 7 uur l. m. voor Corn. v. d. Boer-v. Eerd; Donderdag 7 uur l. m. voor Joh. v. d. Vleuten als overl. lid H. Pastoor v. Ars. Vrijdag 7 uur l. m. voor Adr. Kelders v.w. het Veefonds. Zaterdag 7 uur voor Lamb. Schoenmakers. Zondag 7 uur l. m. voor Gerardina Corn. v. Heerebeek.

30e voor Petronella Charles v. Rooij te Boxtel overleden; Mechelina Joh. Bekkers te Boxtel overleden.

Gedoopt: Martina Maria Cornelia dochter van Petrus v. Diessen-de Wit.

Parochie H. Willibrordus, Esch.

Feest van de HH. Onnozele Kinderen, 28 december 1958.

HH. Missen om 7 uur, half 9 en om 10 uur Hoogmis. Tweede schaalcollecte voor de Kerkenbouw in ons Bisdom.

Na de middag om 3 uur Lof met rozenhoedje.

Woensdag is er op de Oudejaarsavond om half 8 Pl. Lof met Te Deum om God te danken voor de weldaden, die we in het afgelopen jaar van Hem ontvingen; wie dit Lof als waardig en dankbaar besluit van het jaar bijwoont, kan onder de gewone voorwaarden een volle aflaat verdienen.

Donderdag, Nieuwjaarsdag, tevens feestdag van de Besnijdenis des Heren, zijn de HH. Missen als op zondag. Vóór de Hoogmis wordt het „Veni Creator" gezongen om Gods zegen over het nieuwe jaar te vragen. 's Middags om 3 uur Lof. Na het Lof gelegenheid om te biechten tot 5 uur.

Vrijdag, eerste vrijdag der maand: om half 7 uitstelling van het Allerheiligste en Communie-uitreiken; om 7 uur gez. H. Mis. 's Avonds om half 8 Lof met Oefening van Eerherstel.

Zaterdag, eerste zaterdag der maand, tevens Priesterzaterdag.

ZONDAG: 7 uur jrgt. voor Franciscus Josephus van de Zande; half 9 H. Mis voor de Parochie; 10 uur Hoogmis voor Engelina v. d. Ven-v. d. Pas.

MAANDAG: 7 uur H. Mis voor Hendricus van Pinxteren; 8 uur mndst. voor Wilhelmina Vlassak-v. d. Bosch.

DINSDAG: 7 uur H. Mis voor Johannes Heesters; 8 uur H. Mis voor Antonius van Wagenberg.

WOENSDAG: 7 uur H. Mis voor Petronella Schapendonk-v. d. Ven; 8 uur H. Mis voor Wilhelmina v. Kempen-Konings.

DONDERDAG: 7 uur H. Mis voor de Parochie; half 9 jrgt. voor Maria v. d. Pas-v. Boxtel; 10 uur Hoogmis v. Mevr. Johanna Kamerbeek-Hillen.

VRIJDAG: 7 uur gef. gez. jrgt. voor Antonia Verhoeven; 8 uur H. Mis ter ere van het H. Hart van Jezus voor de bekering der zondaars.

ZATERDAG: 7 uur H. Mis voor Johanna Pijnenburg-v. Gemert; 8 uur H. Mis voor Gerardus van Schijndel.

ELDERS: H. Mis voor Wilhelmina v. Kempen-Konings (Broed. van de H. Bernardus te Nieuwkuijk).

St. Charles, Hal, Boxtel.

Feest van de HH. Onnozele Kinderen, 28 december 1958.

Vanmiddag om half zes Lof met rozenhoedje.

Woensdag, Oudejaarsdag 's avonds om 8 uur Lof.

We zingen de miserere om God vergiffenis te vragen over de fouten die we hebben bedreven en 'n Te Deum om God te danken voor al de weldaden, die we van Zijn goedheid gedurende het algelopen jaar hebben ontvangen.

Donderdag, Nieuwjaarsdag, feest van de Besnijdenis des Heren. De HH. Missen zijn als op zondag om 7 uur, half 9 en om 10 uur.

's Avonds om half zes Lof met rozenhoedje.

Vrijdag, Eerste Vrijdag van de maand, 's avonds om 8 uur Lof.

Onder de HH. Missen is de schaalcollecte voor het onderhoud van de kapel en de tweede collecte is voor de kerkenbouw in ons bisdom.

De HH. Missen voor deze week zijn als volgt:

ZONDAG: om 7 uur voor overl. fam. Voets-Dollevoet; om half 9 voor overl. fam. Janssens-Otterbeek; om 10 uur v. overl. fam. v. Schijndel.

MAANDAG: om 7 uur voor Marinus v. d. Broek.

DINSDAG: om 7 uur voor overl. ouders v. Schijndel-v. d. Hurk.

WOENSDAG: om 7 uur voor Marinus v. d. Ven.

DONDERDAG: om 7 uur voor Johanna de Greeff-v. Exsel; om half 9 voor de heer Philipsen te Eindhoven overleden; om 10 uur voor Petronella v. Erp-v. d. Velden; bij kapel tot zekere intentie.

VRIJDAG: om 7 uur voor Gerardus Boons en Johanna Sleegers.

ZATERDAG: om 7 uur uit dankbaarheid ter ere van O. L. Vr. van Altijddurende Bijstand.

N.B. Misdienaars om half 9: zondag gebrs. de Greeff; 1 januari gebrs. van Schijndel.

Avonturen van BIM en BAM

BIM EN BAM EN DE KERST-STER.

Bim en Bam hebben een kerstboom,
beiden zijn ze reuze-blij!
„Maar", zegt Bim, „een mooie kerst-ster
in de top, die hoort er bij".
„Tja", zegt Bam, „dat zég je nou wel,
maar hoe komen we daaraan?"
„Wel", wijst Bim, „zie toch eens buiten
'n prachtig mooie kerst-ster staan".

Fluks de kerstboom nu naar buiten.
Zie eens, vlak onder de ster!
En de dieren, al tezamen,
komen er naar toe van ver.
Zie de olifant eens zingen,
en het ooievaren-paar!
„Wel", denkt Bim, „zo'n prachtig
kerstfeest,
hadden we geen enkel jaar!"